NIECH ŻYJE SOCJALIZM
NIECH ŻYJE RZĄD ROBOTNICZY I WŁOŚCIAŃSKI

ROBOTNIK
CENTRALNY ORGAN P.P.S.

PROLETARIUSZE WSZYSTKICH KRAJÓW ŁĄCZCIE SIĘ!

54 LATA W SŁUŻBIE NIEPODLEGŁOŚCI I SOCJALIZMU. WYDAWCA: RADA NACZELNA P.P.S.

Nr. 176 (1319) — Rok 54 | WARSZAWA, WTOREK 29 CZERWCA 1948 R. (A) | Cena numeru 5 zł.

Przed Nadzwyczajnym Kongresem PPS i Kongresem Połączeniowym

Konferencje wojewódzkie

W Warszawie

W dniu 27 czerwca w Warszawie, w lokalu WK PPS, odbyło się zebranie Wojewódzkiej Rady PPS, województwa warszawskiego, pod przewodnictwem tow. Belońskiego, przewodniczącego Wojewódzkiej Rady PPS. Władze centralne Partii reprezentował sekretarz CKW PPS tow. Feliks Baranowski. Referat o założeniach ideologicznych przyszłej Zjednoczonej Partii Klasy Robotniczej wygłosił tow. min. Stefan Matuszewski.

Pierwszy sekretarz WK PPS Warszawa, tow. Hieronim Dobrowolski złożył sprawozdanie z działalności WK PPS za okres 1947/48. Po referacie rozwinęła się szeroka dyskusja, w której poruszono wiele zagadnień politycznych i ideologicznych.

Z ramienia WK PPR na zebraniu obecni byli tow. tow. Tokarski, Krajewski i Kapliński. Tow. Tokarski, I sekretarz WK PPR zabrał głos serdecznie witając zebranych i życząc im owocnej pracy.

Na zakończenie uchwalono jednogłośnie rezolucję potępiającą imperializm amerykański oraz list papieża do biskupów niemieckich. W rezolucji stwierdzono również całkowite poparcie dla wszelkich poczynań rządu w walce o zapewnienie pokoju światowego, czego wyrazem jest m. in. Warszawska Konferencja Ośmiu Państw. Dalej rezolucja wyraża pełne poparcie dla polityki władz PPS na drodze do jedności klasy robotniczej.

W Szczecinie

W Szczecinie, w obecności 400 delegatów aktywu wojewódzkiego przemawiał tow. min. Rapacki. Nawiązując do zjednoczenia klasy robotniczej, min. Rapacki powiedział: „Musimy zjednoczyć wszystkie siły narodu do koła tej, co rozumie, co dźwiga, co walczy i buduje — klasy robotniczej. Aby mogła zjednoczyć, musi być zjednoczona w jednej partii — partii czynu robotniczego, partii marksistowskiej, rewolucyjnej, myśli najskuteczniejszego działania. Dziś kapitalizm został bezpowrotnie wyeliminowany z życia Polski Ludowej, bo na zapleczu od wschodu mamy potężnego sąsiada — przyjaciela.

Dzięki nierozerwalnemu sojuszowi z potężnym Związkiem Radzieckim mamy Ziemie Zachodnie, w których pokładamy wielkie nadzieje. U władzy są twórcze patriotyczne masy pracujące, reprezentujące klasę robotniczą Polski".

Po min. Rapackim przemawiał sekretarz wojewódzki tow. Lech, który zdał sprawozdanie z działalności WK na przestrzeni od 17 marca br. do obecnej chwili.

Po referatach wywiązała się ożywiona dyskusja. Zebrani uchwalili dwie rezolucje: w pierwszej wyrażają swą solidarność z masami członków PPS i z założeniami ideologicznymi zjednoczonej Partii opartymi na zasadach rewolucyjnego marksizmu.

W drugiej rezolucji zebrani wyrażają protest przeciw treści listu papieża do biskupów niemieckich.

W Łodzi

Dnia 26 bm. odbyła się w Łodzi konferencja Rady Wojewódzkiej i aktywu PPS Łodzi i woj. łódzkiego.

W sali TUR w Helenowie zebrali się delegaci organizacji partyjnych miasta i powiatów. W prezydium zasiedli członkowie prezydium WK i Rady Wojewódzkiej oraz przodownicy pracy. Po zagajeniu konferencji przez przewodniczącego WK, tow. Duniaka i przemówieniu powitalnym przedstawicieli Miejsk. Kom. PPS i KW PPR — tow. W. Hyry, zabrał głos sekretarz CKW, tow. poseł Tadeusz Ćwik, wygłaszając referat o założeniach ideologicznych przyszłej zjednoczonej partii polskiej klasy robotniczej, omawiając również zagadnienia, związane z rozpoczynającymi się przygotowaniami do kongresu zjednoczeniowego.

Pierwszy sekretarz WK — tow. Stawiński wygłosił referat organizacyjny, wskazując na bieżące zadania w pracy partyjnej na terenie Łodzi i województwa.

Po dyskusji przyjęto rezolucję, w której zebrani podkreślają swoją solidarność z założeniami programowymi zjednoczonej partii, oraz wyrażają solidarność z uchwałami warszawskiej konferencji w sprawie bezpieczeństwa Polski i pokoju światowego. Konferencję zakończono odśpiewaniem hymnów robotniczych.

W Kielcach

27 czerwca br. odbyła się w Kielcach konferencja wojewódzka, w której, obok członków Wojewódzkiej Rady Terenowej wziął udział pepesowski aktyw ziemi Kieleckiej. W konferencji wzięli udział przedstawiciele CKW PPS tow. minister Kaczorowski i tow. Zieliński oraz przedstawiciel KW PPR tow. Kozłowski.

Towarzysz min. Kaczorowski w przemówieniu swym omówił dotychczasowe osiągnięcia na wszystkich odcinkach naszego życia państwowego, zrealizowane dzięki ofiarności polskich mas pracujących i dzięki jedności działania partii robotniczych. Tow. Zieliński wygłosił referat organizacyjny. Po referatach wywiązała się ożywiona dyskusja. Na zakończenie konferencji uchwalono rezolucję w której delegaci solidaryzują się z linią wytyczoną przez władze partyjne.

W Białymstoku

W Białymstoku odbyło się zebranie Wojewódzkiej Rady Partyjnej i wojewódzkiego aktywu PPS, poświęcone omówieniu przygotowań do nadzwyczajnego kongresu PPS i kongresu połączeniowego.

Przedstawiciel CKW PPS poseł Rafał Praga wygłosił referat o podstawach zjednoczenia PPR i PPS, w którym nakreślił historię tworzenia się i pogłębiania jednolitego frontu klasy robotniczej w Polsce. Mówca przedstawił, jak w okniu walk z sanacją i w ogniu walk z faszyzmem hitlerowskim dojrzewał jednolity front do organicznej jedności całego polskiego ruchu robotniczego.

Pierwszy sekretarz WK PPS tow. Werblan omówił stronę organizacyjno-techniczną akcji przygotowawczej do kongresów. Przedstawicielka Zarządu Głównego Ligi Kobiet ob. Waśkowska wygłosiła referat o roli kobiet w walce o pokój, demokrację i postęp.

Po dyskusji uchwalono rezolucję, w której aktywiści PPS woj. białostockiego z zadowoleniem stwierdzili, że zjednoczenie PPR i PPS utrwali niepodległość Polski i będzie najlepszą gwarancją dalszej wspaniałej budowy naszego kraju.

W Bydgoszczy

W Bydgoszczy odbyło się zebranie rozszerzonego aktywu wojewódzkiego PPS. Zebranie było poświęcone omówieniu przygotowań do akcji wyborów delegatów na nadzwyczajny kongres Partii.

Stronę ideologiczną tych zagadnień przedstawił w obszernym referacie członek CKW PPS tow. Marian Rybicki.

Referat ideologiczny wygłosił I sekretarz WK tow. Augustyn, po czym II sekretarz WK tow. Gerke omówił sprawy organizacyjne. W dyskusji poruszono przede wszystkim zagadnienia związane ściśle z akcją przeprowadzenia wyborów delegatów na Kongres Połączeniowy.

W Rzeszowie

W Rzeszowie odbyła się konferencja wojewódzkiego aktywu PPS z udziałem delegata władz PPS tow. Zawadki. Konferencji przewodniczył członek wojewódzkiego zarządu PPS poseł Jerzyk. Tow. Zawadka wygłosił referat na temat sytuacji międzynarodowej oraz nakreślił perspektywę i zadania przyszłej zjednoczonej partii klasy robotniczej. Z kolei pierwszy sekretarz Wojewódzkiego Komitetu PPS tow. poseł Rajkowski zreferował zagadnienie organizacyjne na weryfikację członków Partii oraz na właściwy dobór delegatów. W dyskusji omawiano problem wzmożonego szkolenia ideologicznego w okresie poprzedzającym jedność organiczną. Na zakończenie obrad aktyw PPS województwa rzeszowskiego uchwalił jednogłośnie rezolucję potępiającą stanowisko papieża, jako zachęcające Niemców do rewizjonistycznych poczynań.

Konferencje wojewódzkie PPS

W związku z rozpoczynającym się okresem przygotowawczym do nadzwyczajnego Kongresu PPS i Kongresu Połączeniowego, odbędą się instrukcyjne konferencje wojewódzkie, z udziałem prelegentów delegowanych przez CKW, w następujących miastach i terminach:

Miejsce	data		prelegent
Kraków	Poniedz. 28.6	godz. 10	tow. S. Szwalbe
Gdańsk	Poniedz. 28.6	„ 11	tow. T. Ćwik
Katowice	Poniedz. 28.6	„ 14	tow. F. Baranowski
Lublin	Poniedz. 28.6	„ 10	tow. Wasilkowska
St. K. Warszawa	Piątek 2.7	„ 16	tow. O. Lange

W konferencjach tych weźmie udział szeroki aktyw PPS.

Amerykanie pragną wznowić handel ze strefą radziecką

Gen. Clay zgłasza gotowość rozmowy z marsz. Sokołowskim

Wprowadzenie odrębnej reformy walutowej w Niemczech zachodnich doprowadziło do chaosu i przerwania normalnej wymiany między strefą radziecką a Trizonią. Skutki tego chaosu dają się odczuć szczególnie dotkliwie w Berlinie.

Gen. Clay zwrócił się do marsz. Sokołowskiego z propozycją osobistego przedyskutowania sprawy i wznowienia międzystrefowej wymiany handlowej.

BERLIN (PAP). Amerykański urząd informacyjny podał do wiadomości treść listu, przesłanego w dniu 26 bm., łącznie z kopią nowego, trzeciego już dekretu walutowego, przez gen. Clay'a na ręce szefa administracji radzieckiej w Niemczech, marsz. Sokołowskiego. W liście swym gen. Clay powołuje się na wyrażoną w dniu 18 bm. (a więc już po ogłoszeniu odrębnej zachodnio-niemieckiej reformy walutowej) chęć kontynuowania stosunków handlowych między strefą amerykańską a strefą radziecką w Niemczech i oświadcza, że gotów jest osobiście przedyskutować z marszałkiem Sokołowskim środki, które okażą się niezbędne dla urzeczywistnienia tego celu.

Coraz więcej berlińczyków wymienia marki w radzieckim sektorze

BERLIN (PAP). W drugim dniu wymiany pieniędzy w radzieckim sektorze Berlina zwiększył się znacznie napływ mieszkańców sektorów zachodnich, pragnących wymienić swe pieniądze w sektorze radzieckim. Stanowili oni 40 proc. ogółu osób, zgłaszających się dla wymiany pieniędzy. Zachodnie władze okupacyjne, obawiając się widocznie, że większość mieszkańców sektorów zachodnich zrezygnuje z t. zw. „marki Clay'a", obmyśliły ciekawy wybieg. Jak donosi dziennik „Telegraf" mieszkańcom stref zachodnich zezwolono na otrzymywanie po 70 marek w sektorze radzieckim i niezależnie od tego po 80 marek w sektorach zachodnich. Zarządzenie to wzmacnia przekonanie ludności, że zachodnie władze okupacyjne same nie wierzą w długowieczność swej bezprawnej waluty.

„Marka Clay'a" — środkiem nacisku gospodarczego

MOSKWA (PAP). „Moskiewskij Bolszewik" omawiając skutki reformy pieniężnej w Niemczech Zachodnich, podkreśla, że stanowi ona ciężki cios dla ludności pracującej i prowadzi do urzeczywistnienia rozbicia Niemiec. Nowa marka zachodnio-niemiecka, zależąc od dolara, będzie w ręku bankierów amerykańskich środkiem nacisku politycznego i gospodarczego na t. zw. państwo zachodnio-niemieckie. Kapitaliści amerykańscy liczą na to, że odrębna reforma walutowa osłabi banki niemieckie i wywoła zapotrzebowanie na nowe pożyczki dla finansowania przemysłu zachodnio-niemieckiego, pożyczki zaś te wzmocnią panowanie amerykańskie. Równocześnie odrębna reforma walutowa nada przemysłowi zachodnio-niemieckiemu jednostronny kierunek rozwoju oraz podważy zdolność tego przemysłu do konkurowania z towarami amerykańskimi na rynku europejskim i na rynkach światowych.

Omawiając kryzys w pracach Rady Kontroli Niemiec w dziedzinie zagadnień finansowych pismo stwierdza, że jasna jest teraz zupełnie taktyka przedstawicieli mocarstw zachodnich w Radzie Kontroli. Przedstawiciele USA, Angli i Francji umyślnie hamowali działalność Rady Kontroli, ażeby dostarczyć bankierom anglo-amerykańskim czasu na rokowania z kapitalistami niemieckimi w sprawie reformy walutowej, dogodnej dla reakcji, lecz narażającej na szwank interesy ludności pracującej Niemiec.

Pismo podkreśla dalej, że odrębna reforma pieniężna w Niemczech Zachodnich stała się groźbą dla życia gospodarczego w radzieckiej strefie okupacyjnej i na obszarze Wielkiego Berlina, dokąd mogły napływać bezwartościowe marki z Niemiec Zachodnich.

Toteż radziecka administracja wojskowa w celu ochrony interesów ludności i gospodarki strefy wschodniej przyjęła propozycję Niemieckiej Komisji Ekonomicznej w sprawie reformy pieniężnej w radzieckiej strefie okupacyjnej. W odróżnieniu od tego, co ma miejsce w Niemczech Zachodnich, reforma pieniężna strefy radzieckiej uwzględnia interesy mas pracujących, zasady sprawiedliwości społecznej i konieczność jak najrychlejszej odbudowy i rozwoju pokojowej gospodarki niemieckiej.

Sytuacja w Berlinie

MOSKWA (PAP). Przypominając, że dnia 24 czerwca zachodnie władze okupacyjne wstrzymały ruch międzystrefowy, agencja TASS opisuje sytuację, jaka w związku z tym panuje obecnie w zachodnich sektorach Berlina. Elektrownie dysponują tam zapasami węgla tylko na 10 dni. Amerykańska, angielska i francuska administracja wojskowa w Berlinie musiały wprowadzić w sektorach zachodnich restrykcje w korzystaniu z energii elektrycznej. Kontyngent elektryczności dla przemysłu i na potrzeby domowe zredukowano o 25 proc., a dla metra i tramwajów o 50 proc. Firma „Telefunken" przerwała pracę na czas nieokreślony, motywując to brakiem prądu elektrycznego. W podobnej sytuacji znalazła się większość przedsiębiorstw zachodnich sektorów Berlina. Jak donosi prasa niemiecka również sytuacja aprowizacyjna sektorów zachodnich przedstawia się opłakanie. 24 czerwca amerykański komendant Berlina płk. Howley oświadczył, że dla sektorów zachodnich żywności wystarczy tylko na 30 dni. Do pogorszenia sytuacji przyczynia się fakt, że w sektorach zachodnich wprowadzono „markę Clay'a", co uniemożliwia właścicielom miejscowych sklepów żywnościowych zakup żywności w strefie wschodniej.

Za pogorszenie się sytuacji w Berlinie i za ciężką sytuację materialną ludności stref zachodnich — pisze „Neues Deutschland" — odpowiedzialne są jedynie zachodnie mocarstwa okupacyjne.

Anglosasi pragną zrehabilitować generała Franco i jego reżim

Uchwałę ONZ w sprawie Hiszpanii uważają wręcz za „zbędną"

N. JORK (PAP). Rada Bezpieczeństwa odrzuciła pod naciskiem Anglików i Amerykanów wniosek o umieszczeniu na porządku dziennym sprawy Hiszpanii frankistowskiej. Jest to wynik kampanii niektórych kół, które pragną zrehabilitować Franco, wbrew poprzednim, potępiającym jego reżim, uchwałom.

Za wnioskiem tym głosowali jedynie Zw. Radziecki i Ukraina, zaś przeciwko — Argentyna. 8 pozostałych członków Rady Bezpieczeństwa wstrzymało się od głosowania. W ten sposób większość członków Rady podjęła prowadzoną od dłuższego czasu kampanię, zmierzającą do uchylenia poprzednich uchwał Zgromadzenia Generalnego w sprawie Hiszpanii, kampanię, która uwieńczona została już powrotem do Madrytu ambasadorów Argentyny i republiki dominikańskiej oraz posłów Salwadoru i Boliwii.

W obronie Hiszpanii frankistowskiej wystąpili przede wszystkim przedstawiciel Argentyny oraz przewodniczący Rady — Syryjczyk El-Khuri. Oświadczyli oni, że w Hiszpanii nie dzieje się nic takiego, co by usprawiedliwiało umieszczenie tej kwestii na porządku dziennym.

W odpowiedzi zabrał głos delegat radziecki, Gromyko, który, domagając się umieszczenia kwestii hiszpańskiej na porządku dziennym, oświadczył m. in.: „Czy w Hiszpanii dzieje się coś ważnego, czy też nie, zależy od punktu widzenia. Niektórzy uważają, że sytuacja w Hiszpanii jest zupełnie normalna, inni natomiast nie zgadzają się z tym poglądem. Rada Bezpieczeństwa winna co najmniej zareagować na ostatnią rezolucję Zgromadzenia Generalnego, uchwaloną w grudniu ub. r. Rezolucja ta wyrażała przeświadczenie, że Rada Bezpieczeństwa wypełni swe obowiązki, nałożone przez statut ONZ, gdy uzna, że sytuacja w Hiszpanii tego wymaga. Rada powinna rozpatrzeć całe zagadnienie, zanim podejmie jakąkolwiek decyzję. Aprobata propozycji p. El Khuri, by przyjąć jedynie do wiadomości rezolucję Zgromadzenia, faktycznie równoznaczna będzie z uchwałą nie rozpatrywania tej sprawy. Rada nie może w ten sposób postąpić, nie rozpatrzywszy uprzednio meritum zagadnienia".

Przedstawiciele USA i Anglii poparli sprzeciw delegata Argentyny. Przedstawiciel angielski, Cadogan, oświadczył nawet, że ostatnia rezolucja Zgromadzenia Generalnego była „zbędna" i że nie ma potrzeby ponownego rozpatrywania zagadnienia hiszpańskiego z uwagi na to, że nie ma dowodów istnienia niebezpieczeństwa, zagrażającego pokojowi powszechnemu, które jedynie mogłyby usprawiedliwić taką decyzję.

Przedstawiciel Ukrainy, Manuilski, domagał się, by Rada rozpatrzyła merytorycznie problem hiszpański, zgodnie z rezolucją Zgromadzenia Generalnego. Twierdzenie p. Cadogana, jakoby nie było żadnych nowych faktów — powiedział Manuilski — nie jest przez wszystkich podzielane. Również pogląd anglo-amerykański, że sytuacja w Hiszpanii w chwili obecnej nie zagraża pokojowi, budzi zastrzeżenia, gdyż istnieją poglądy wręcz odmienne. Manuilski przypomniał, że na konstytuującej konferencji ONZ w San Francisco jednomyślnie potępiono reżim frankistowski i wtedy nie było to ingerencją w wewnętrzne sprawy, lecz słusznym potępieniem sojusznika Hitlera.

Narada działaczy kulturalnych omawia zagadnienia czytelnictwa

Tow. Premier J. Cyrankiewicz zapowiada ofensywę kulturalną

„Nadchodzi czas, kiedy rząd z całą energią poświęci się wraz z wielką armią działaczy kulturalnych przeprowadzeniu ofensywy na odcinku kultury, by doprowadzić do przełamania tego wszystkiego ,co nas w pochodzie na przód hamuje" — oświadczył tow. Premier Józef Cyrankiewicz podczas ogólnokrajowej narady działaczy kulturalno oświatowych, poświęconej sprawie czytelnictwa, która zgromadziła blisko 900 osób. Narada, zwołana z inicjatywy Zarządu Głównego Sp. Wyd. „Czytelnik" odbyła się wczoraj w Warszawie.

Naradę otworzył Prezes Zarządu Głównego „Czytelnika" tow. Jerzy Borejsza, przewodniczył członek Rady Państwa Dr Henryk Kołodziejski.

Przemówienie Premiera

Tow. Premier J. Cyrankiewicz, zabierając głos na zakończenie dyskusji, zaznaczył, że obecna narada i materiały, jakich narada ta dostarczy, stanowić będą jedną z podstaw dla rozważania, planowania i koordynowania ofensywy kulturalnej na najbliższą przyszłość. „Niewątpliwie zdajemy sobie wszyscy sprawę, że świadomość najszerszych mas jest zapóźniona wieloletnim zacofaniem kulturalnym i analfabetyzmem i że ta świadomość nie nadąża za historycznymi przemianami, które dokonały się w Polsce. Nie ulega wątpliwości, że decydującym zadaniem działaczy kulturalnych na dalszą metę jest stworzenie takich warunków, by świadomość najszerszych mas doszła nie tylko do zrozumienia tych przemian, ale aby je prześcignęła, żeby później naród, jako wielka zbiorowość kształtował dalej w pełni świadomości swe nowe życie.

„Ofensywa na odcinku kultury — mówił Premier oraz rewolucja na tym odcinku nie dokonała się jeszcze w Polsce całkowicie. W interesie rozwoju narodu polskiego musi być ona dokonana. Możecie być przekonani — mówił Premier — że tak, jak w pierwszym okresie odbudowy państwa, najważniejszym zadaniem Rządu były zagadnienia odbudowy, zagadnienia gospodarcze, zagadnienia walki politycznej o fundamenty Polski Ludowej, później zaś zagadnienia stabilizacji politycznej — tak teraz nadchodzi czas, kiedy Rząd z całą energią poświęci się wraz z wielką armią działaczy kulturalnych — przeprowadzeniu ofensywy na odcinku kultury, by doprowadzić do przełamania tego wszystkiego, co nas w pochodzie naprzód hamuje. Możecie liczyć — zakończył Premier — na pełne poparcie i na pełne zrozumienie ze strony Rządu Polskiego."

Referaty programowe

Referat programowy narady n. t. „Przemiany kulturalne a czytelnictwo" wygłosił prezes J. Borejsza. Mówca wysunął następujące zagadnienia, które powinny być w czasie narady przedyskutowane: sprawę naukowego badania czytelnictwa; państwowy plan wydawniczy; produkcję książki i system jej rozprowadzenia oraz oddziaływanie oświatowe w pracy czytelniczej.

Następny referat n. t. „Rola, zadania i organizacja czytelnictwa na tle polityki kulturalno-oświatowej w Polsce" wygłosił dyrektor Departamentu Kultury i Oświaty Dorosłych Ministerstwa Oświaty dr Tadeusz Pasierbiński.

Obrady popołudniowe wypełniły referaty: mgr. Hanny Puczyńskiej-Wentlandtowej n. t. „Możliwości i drogi rozwoju czytelnictwa w oparciu o dotychczasowy dorobek" oraz dyr. Stanisława Tazbira — „Najważniejsze zagadnienia organizacyjne w problemie upowszechnienia czytelnictwa".

Na zebraniu obecni byli: Premier tow. J. Cyrankiewicz, wiceminister Kultury i Sztuki tow. W. Sokorski, przedstawiciele Min. Oświaty, instytucji i organizacji kulturalno-oświatowych, delegaci Związku Nauczycielstwa Polskiego, Związku Bibliotekarzy i Archiwistów R. P., Związku Zawodowego Literatów Polskich, liczni zaproszeni goście oraz członkowie Zarządu Gł. Spółdz. Wyd „Czytelnik", jej delegatur i kół.

Zjednoczenie partii robotniczych w Czechosłowacji

PRAGA (PAP). — Na zjeździe 2 tys. delegatów socjal - demokratów czechosłowackich, zapadła w niedzielę jednomyślna uchwała w sprawie zjednoczenia partii socjal - demokratycznej z partią komunistyczną.

Szczegółowe sprawozdanie ze zjazdu podamy w dniu jutrzejszym.

Granica na Odrze i Nysie jest niezachwianą granicą pokoju

— stwierdza prasa radziecka w komentarzach o Konferencji Ośmiu

Naczelne dzienniki radzieckie „Izwiestia" i „Prawda" omawiają wyniki Warszawskiej Konferencji Ośmiu i analizują jej wyniki, przeciwstawiając je uchwałom konferencji londyńskiej, która jest pogwałceniem zasad współpracy międzynarodowej.

MOSKWA (PAP). Prasa tutejsza publikuje obszerne artykuły, poświęcone wynikom warszawskiej konferencji ministrów spraw zagranicznych 8 państw.

„Izwiestia" nazywają oświadczenie, opublikowane po konferencji warszawskiej „dokumentem walki o pokój i bezpieczeństwo narodów Europy". Był to — pisze dziennik radziecki — nie tylko głos opinii publicznej krajów, których przedstawiciele zebrali się w Warszawie, lecz i głos całej opinii demokratycznej Europy oraz wszystkich tych, którzy walczą o demokrację, o pokój i o bezpieczeństwo narodów. Oświadczenie warszawskie wskazuje wszystkim narodom drogę, na której można zapobiec ponownej agresji niemieckiej w Europie. Wierność zasadom, proklamowanym w Jałcie i Poczdamie — oto podstawowy motyw polityczny tego historycznego dokumentu.

Różnice między konferencją londyńską a warszawską

Dziennik podkreśla zasadniczą różnicę między konferencją warszawską, a zwołaną w swoim czasie d. Londynu poufną naradą USA, W. Brytanii, Francji i państw Beneluxu. W Londynie obradowała separatystyczna konferencja, zwołana z pogwałceniem zasad współpracy międzynarodowej w interesie kół monopolistycznych USA i W. Brytanii. W Warszawie — rozległ się potężny głos 8 państw europejskich w obronie współpracy międzynarodowej w interesie wielkich i małych krajów, w interesie pokoju i bezpieczeństwa międzynarodowego.

Decyzje konferencji londyńskiej nie mają ani mocy prawnej, ani też jakiegokolwiek bądź autorytetu moralnego. Oto wyrok wszystkich narodów, zainteresowanych w utrzymaniu pokoju i bezpieczeństwa Europy, których zdanie znalazło pełny i dobitny wyraz w oświadczeniu konferencji warszawskiej. Pięć punktów, sformułowanych w oświadczeniu warszawskim — stwierdzają „Izwiestia" — porusza kwestie, wymagające niezwłocznego rozstrzygnięcia. Jest to program wszystkich narodów europejskich w sprawie Niemiec, oparty na zasadach Jałty i Poczdamu. Urzeczywistnienie tego programu stanowi jedyną możliwą gwarancję rozstrzygnięcia problemu niemieckiego w interesie wszystkich narodów, które nie chcą odrodzenia agresywnego militaryzmu niemieckiego, popieranego przez monopole amerykańskie i angielskie.

5 punktów, które rozstrzygają sprawę Niemiec

Jak podkreśla „Prawda" — już pierwsze odgłosy konferencji warszawskiej wskazują, że oświadczenie 8 ministrów spraw zagranicznych cieszy się poparciem szerokiej opinii demokratycznej, jako manifest pokoju, zawierający program właściwego rozstrzygnięcia problemu Niemiec. Dziennik przypomina, że konferencja warszawska została zwołana dla omówienia sytuacji, jaka powstała w związku z decyzjami poufnej konferencji londyńskiej. Separatystyczny program w sprawie Niemiec, ustalony w Londynie, pozostaje w zasadniczej sprzeczności z programem, przyjętym w Jałcie i Poczdamie.

Program poczdamski, oparty na doświadczeniu historycznym, łączy troskę o skuteczne gwarancje pokoju i bezpieczeństwa narodów Europy z pragnieniem przekształcenia Niemiec w miłujące pokój demokratyczne państwo, z pragnieniem stworzenia wewnątrz Niemiec trwałych gwarancji przeciwko panowaniu reakcji imperialistycznej, której filarami byli pruscy magnaci i junkrzy.

Rozbicie Niemiec — istota planu Marshalla

Program londyński oparty jest na dążeniu do rozbicia i rozczłonkowania Niemiec. Jest to idea przewodnia polityki anglo-amerykańskiej na kontynencie europejskim, istota sławetnego planu Marshalla i zachodniego sojuszu wojskowego. Jednakże plan ten skazany jest na fiasko. Nie można cofnąć wstecz biegu historii, nie można cofnąć się ku dawno minionym czasom. Niemcy mogą istnieć tylko jako jednolite państwo.

Rozbicie Niemiec — to podsycanie rewanżu

Ci, którzy chcą pozbawić naród niemiecki jego praw suwerennych, ci, którzy chcą pozbawić go idei jednolitego państwa — przekształcają tę ideę w oręż niemieckiej reakcji imperialistycznej, w oręż niemieckich szowinistów i rewanżystów. Czyż doświadczenie historyczne nie dowodzi, iż zmowa anglo-amerykańskiego kapitału monopolistycznego z magnatami Zagłębia Ruhry może dać jeden tylko wynik — powtórzenie niemieckiej agresji imperialistycznej? Nie jest rzeczą przypadku, że w St. Zjednoczonych, w W. Brytanii oraz w Niemczech Zachodnich szerzone są różnego rodzaju tendencje rewizjonistyczne. Tendencje te skierowane są przeciwko zasadniczym uchwałom, powziętym w Jałcie i Poczdamie; godzą one w decyzje, ustalające granicę polsko-niemiecką na Odrze i Nysie. Czas już — podkreśla z naciskiem „Prawda" — **by inspiratorzy podobnych kampanii rewizjonistycznych zrozumieli, że granica polsko-niemiecka na Odrze i Nysie, odpowiadająca sprawiedliwości dziejowej, jest granicą niezachwianą — granicą pokoju,** jak to już dobitnie stwierdzono w oświadczeniu 8 ministrów spraw zagranicznych.

Rezolucja plenum KCZZ w sprawach organizacyjnych

Rozszerzone plenarne posiedzenie KCZZ, po wysłuchaniu referatu w sprawach organizacyjnych, wygłoszonego przez sekretarza generalnego KCZZ, Adama Kuryłowicza, i po przeprowadzeniu obszernej dyskusji, przyjęło rezolucję, która zawiera szereg doniosłych postanowień dla polskiego ruchu zawodowego.

Rezolucja stwierdza na wstępie, że ruch zawodowy w okresie od plenum listopadowego w roku ubiegłym do obecnej chwili osiągnął szereg nowych zdobyczy. Liczba członków związków zawodowych w Polsce przekroczyła 3 miliony.

„Odrodzony ruch związkowy — głosi rezolucja — budowany na zasadach jednolitości, przyczynił się do zbliżenia obu partii robotniczych. W chwili obecnej dokonywające się połączenie partii robotniczych stanowi z kolei czynnik, stwarzający możliwości usunięcia niedomagań naszego ruchu związkowego i podniesienia pracy na wyższy poziom"

Rezolucja stwierdza, że w obecnej chwili na pierwszy plan wysuwają się zagadnienia organizacyjne ruchu związkowego.

Dla upowszechnienia akcji współzawodnictwa pracy, która jest jednym z centralnych zadań, stojących przed związkami zawodowymi, plenum postanawia; 1) stworzyć Centralny Komitet Współzawodnictwa Pracy przy KCZZ, 2) wezwać jednocześnie zarządy główne do stworzenia przy odnośnych związkach branżowych głównych Komitetów Współzawodnictwa Pracy, 3) wezwać do stworzenia Komitetów Współzawodnictwa Pracy przy Radach Zakładowych, 4) zobowiązać oddziały, okręgi związków zawodowych i OKZZ do organizowania, instruowania i koordynowania pracy tych Komitetów, 5) upoważnić prezydium KCZZ do opracowania w najbliższym czasie szczegółowej instrukcji dla Komitetów Współzawodnictwa Pracy przy Z. Z.

XII Zjazd Polskiego Tow. Dermatologicznego

Odbywający się w Warszawie w dniach 27, 28 i 29 bm. zjazd Polskiego Towarzystwa Dermatologicznego przypada na okres, w którym szczególnie intensywnie prowadzona jest walka z wszelkiego rodzaju chorobami skórnymi i wenerycznymi.

Doniosłość tego zjazdu podkreślił w przemówieniu wstępnym prezes Polskiego Tow. Dermatologicznego, rektor. Uniw. Jagiellońskiego prof. Walter. Prof. Walter wezwał do aktywnej i szerokiej walki o zdrowie całego społeczeństwa. Z kolei zebrani wysłuchali szeregu prelekcji, poświęconych zagadnieniom chorób skórnych.

Na zjeździe Ministerstwo Zdrowia reprezentowali: naczelnik Wydz. Szpitalnictwa dr. Pacho oraz naczelnik Nadzwyczajnego Komitetu do Walki z Chorobami Wenerycznymi dr. J. Suchanek.

O trwały pokój i demokrację ludową

Ukazał się nowy numer (12) organu Biura Informacyjnego Partii Komunistycznych i Robotniczych „O trwały pokój, o demokrację ludową", datowany 15 czerwca.

Artykuł wstępny podnosi potrzebę samokrytyki, jako skutecznej broni. Partii Komunistycznych i Robotniczych. Samokrytyka jest oznaką siły, a nie słabości partii marksistowskich; tylko partie burżuazyjne, skazane przez historię na zagładę, boją się światła i krytyki.

W części informacyjnej pismo przynosi m. in. sprawozdania z konferencji lewicowych partii socjalistycznych w Warszawie, ze zjazdu zjednoczeniowego Węgierskiej Partii Pracujących oraz następujące informacje o wzmagającym się ruchu oporu w Hiszpanii:

W kraju stale wzrasta liczba partyzantów — oświadczył niedawno znany wódz hiszpańskiego ruchu oporu, generał Juan Blasque. Tam, gdzie dawniej działały izolowane grupy 2 — 3 ludzi, którzy mogli prowadzić nieznaczną tylko działalność, znajdują się obecnie zorganizowane oddziały partyzanckie, działające zgodnie z planem strategicznym i w przemyślany sposób. Oddziały te organizują poważne akty sabotażu, niszczą linie komunikacyjne, karzą zdrajców narodu i agentów policji. Równocześnie partyzanci prowadzą prace uświadamiające wśród hiszpańskiego chłopstwa. Ludność aktywnie popiera partyzantów.

O wzroście ruchu partyzanckiego i jego sile świadczy również fakt, że Franco posyła przeciwko partyzantom tysiące żołnierzy, artylerię, czołgi i samoloty.

Władze frankistowskie stworzyły specjalne szkoły „antypartyzanckie", gdzie specjalnie dobranych falangistów uczy się prowokacyjno-agenturalnych metod walki z partyzantami.

Ruch oporu przeciw faszystowskiemu reżimowi Franco rozszerza się także i w miastach. W fabrykach włókienniczych w Katalonii, w Sabedeli, w Barcelonie i w kraju Basków, wybuchają raz po raz strajki robotników. W wielu fabrykach hiszpańskich działają aktywnie nielegalne organizacje związkowe.

W części publicystycznej znajdujemy prócz przedrukowanego przez „Robotnika" artykułu tow. Cyrankiewicza p.t. „Zdrada prawicy socjalistycznej", następujące artykuły:

sekretarz KC Bułgarskiej Partii Robotniczej **W. Czerwenkow** pisze o kierowniczej roli tej partii w tworzeniu bułgarskiej demokracji ludowej, **Rudolf Slansky**, generalny sekretarz KP Czechosłowacji publikuje artykuł o zwycięstwie demokracji ludowej i socjalizmu w tym kraju, **Pietro Secchia**, zastępca generalnego sekretarza KP Włoch pisze o narodzie włoskim na nowym etapie walki, **Harry Pollit**, sekretarz generalny Angielskiej KP — o antyrobotniczej polityce przywódców Labour Party, wreszcie **L. Raulu**, członek KC Rumuńskiej Partii Robotniczej — o szkoleniu partyjnym w jego partii.

Poza tym w numerze zamieszczono artykuły **C. H. Hermanssona** p.t. „Szwecja a blok zachodni" oraz w dziale krytyka i bibliografia recenzje z książki **Luigi Longo** p.t. „Naród w walce" (mowa tu o walce narodu włoskiego przeciwko faszyzmowi i imperializmowi).

Światowy Kongres Żydowski obraduje w Montreux

MONTREUX (PAP). — W niedzielę został otwarty w Montreux w Szwajcarii Światowy Kongres Żydowski z udziałem delegatów z 60 krajów w liczbie blisko 300 osób. Na otwarciu Kongresu obecny był poseł R. P. Przyboś. Byli też obecni przedstawiciele Czechosłowacji, Jugosławii, Finlandii, Węgier, Szwajcarii, Stanów Zjednoczonych państwa Izrael.

Obrady zagaił prezydent Stefan Wiese, które zakończył swe przemówienie okrzykiem na cześć Machabeuszy, powstańców getta warszawskiego i bojowników Hagany w Palestynie. Dr. Nachum Goldman omówił katastrofę Żydów w czasie okupacji i sprawę powstania państwa żydowskiego. Jako wzór jedności narodowej Żydów dr. Goldman wymienił żydostwo polskie. Przemówienia żałobne ku czci 6 milionów Żydów, zmarłych podczas wojny, wygłosił rabin Nurok oraz płk. dr. Kahane, naczelny rabin Wojska Polskiego.

Dowódcy armii Izraela ujawnili się

TEL AVIV. (Obsł. wł.). Po raz pierwszy ujawnione zostały nazwiska dowódców armii państwa Izrael. Nazwiska generałów, którzy w poniedziałek dokonają zaprzysiężenia oficerów i żołnierzy w czasie wielkiej rewii wojskowej są następujące: szef sztabu generalnego — gen. Jakub Dostrowski, szef oddziału operacyjnego — gen. Igal Sukiennik, dowódca oddziałów szturmowych „Palmach" — gen. Feikowitzel, dowódca odcinka Tel Aviv — gen. Aron Rabinowicz.

Egipski minister chciał oddać Sudan Anglikom

LONDYN (PAP). Z Kairu donoszą, że egipski minister spraw zagranicznych Ahmed Khashaba Pasza podał się do dymisji. Jak słychać, minister przeciwstawił się negatywnemu stanowisku premiera wobec propozycji brytyjskich w sprawie Sudanu.

Ministerstwo Oświaty określiło warunki przyjęcia na uczelnie

Rozporządzenie ministra oświaty ustala tryb postępowania przy przyjmowaniu kandydatów na I rok studiów do państwowych szkół wyższych.

Podstawą przyjęcia na I rok studiów na wszystkich wydziałach jest egzamin wstępny. Doboru kandydatów dokonuje specjalna komisja, której przewodniczącym jest dziekan wydziału. W skład komisji wchodzą — delegat ministra oświaty, jeden z członków rady wydziałowej, przedstawiciel okręgowej komisji zw. zaw., przedstawiciel zarz. wojewódzkiego ZSCH, a także przedstawiciel ministerstwa zainteresowanego zakresem studiów na danym wydziale. Doboru kandydatów dokonują komisje na podstawie oceny egzaminu wstępnego i kwalifikacyj osobistych kandydata. Na wszystkich wydziałach odbywa się egzamin ustny z nauki o Polsce współczesnej. Na wydziałach posiadających ograniczoną liczbę miejsc, rady wydziałowe prowadzić mogą egzaminy dodatkowe.

Bez egzaminu wstępnego przyjmowani będą absolwenci wstępnego roku studiów, przy czym gdy liczba zgłaszających się przekracza ustaloną ilość miejsc, z prawa pierwszeństwa korzystają — dzieci robotników i chłopów oraz inteligencji pracującej, a także młodzież autochtoniczna z Ziem Odzyskanych. Również korzystają z prawa pierwszeństwa kandydaci, którzy brali jako żołnierze udział w wojnie, kandydaci, którzy wykażą się co najmniej roczną pracą społeczną w organizacjach młodzieżowych oraz, którzy posiadają roczną praktykę w zawodzie, związanym z kierunkiem studiów.

Podania o przyjęcie na wyższe uczelnie winny być złożone według rozporządzenia ministra oświaty we właściwych dziekanatach, **między 15 a 28 sierpnia.**

Rząd premiera Attlee zamienia wojsko w łamistrajków

LONDYN (Obsł. wł.). — Rzecznik premiera brytyjskiego Attlee oświadczył, że jeżeli do dnia jutrzejszego strajkujący robotnicy portowi w dokach londyńskich nie przerwą strajku i nie przystąpią do wyładunku, stojących w porcie statków, zastąpi ich 6.000 żołnierzy, którzy otrzymali rozkaz wyładowania unieruchomionych statków.

Bernadotte chce wprowadzić ustrój federalny w Palestynie

TEL AVIV (PAP). — Dziennik egipski „Al-Mysay" donosi z wysp Rodos, gdzie znajduje się kwatera mediatora ONZ Bernadotte, że ten ostatni prowadzi z rzeczoznawcami arabskimi pertraktacje w sprawie ewentualnego ustanowienia w Palestynie ustroju federalnego. Państwo Izrael znalazłoby się — w myśl tych projektów — w ramach „arabskiej Palestyny", przy czym granice jego musiałyby ulec zmianie na korzyść Arabów.

Zagadnienia morskie tematem obrad zjazdu dziennikarzy

Dnia 27 bm. rozpoczął się w Szczecinie pierwszy krajowy zjazd dziennikarzy morskich. W obradach biorą udział delegaci z całego kraju. Zebranie zagaił prezes oddziału szczecińskiego Z. Z. Dz. R. P. red. Bernard Kiser, witając delegata Ministerstwa Żeglugi, przedstawicieli władz morskich, delegatów prasy radzieckiej, reprezentujących TASS i „Prawdę" oraz licznie przybyłych kolegów.

Przewodniczy obradom delegat Zarządu Głównego Z. Z. Dzien. R. P. red. Kazimierz Wagner.

Referat, omawiający zadania dziennikarstwa morskiego, wygłosił red. Święcicki, prezes Oddziału Zw. Zaw. Dzien. R. P. na okręg Gdańsk — Gdynia.

Następnie red. Lorisch omówił szczegółowo najważniejsze problemy bałtyckie, związane z planową gospodarką naszego państwa i krajów zaprzyjaźnionych, stanowiących zaplecze gospodarcze naszych portów. Zwrócił on szczególną uwagę na celowe zaniedbanie przez Niemców portów bałtyckich. Mówca, w oparciu o porównawcze dane cyfrowe, wykazał, w jakim stopniu w ciągu 3-ch ostatnich lat odrobiliśmy częściowo niemieckie zaniedbania. Jaskrawym przykładem są małe porty Wybrzeża zachodniego, które dzisiaj przeładowują znacznie więcej niż za czasów niemieckich. Na zakończenie prelegent omówił z prasą sprawy współpracy urzędów, podległych Ministerstwu Żeglugi.

Radca Ministerstwa Żeglugi Krynicki zreferował wyczerpująco zagadnienie stosowania w publikacjach prasowych jednolitej i właściwej nomenklatury morskiej.

W godzinach popołudniowych uczestnicy zjazdu zwiedzili port, a przed wieczorem odbyło się towarzyskie zebranie w klubie szczecińskim dziennikarzy i plastyków, w którym wziął również udział minister żeglugi tow. A. Rapacki.

tylko rzeczywistość. Mam piegi i od paru dni używam specjalny krem przeciw piegom „Anida". Przyglądam się codziennie w lustrze i śledzę z zaciekawieniem dokonywujące się zmiany na mojej twarzy:

a) najpierw lekkie zaczerwienienie się twarzy,
b) następnie złuszczenie się naskórka,
c) wybielenie plam i piegów,
d) zupełny ich zanik i osiągnięcie czystej, świeżej cery.

KREM Anida

Przed Międzynarodową Konferencją Demokratycznej Młodzieży Pracującej

Przedstawiciel PAP uzyskał wywiad z sekretarzem Światowej Federacji Młodzieży Demokratycznej Bertem Williamsem, który przybył do Warszawy w dniu 26 czerwca br. Treść wywiadu podajemy poniżej:

— W jakim stadium są przygotowania Światowej Federacji Młodzieży Demokratycznej do Międzynarodowej Konferencji Młodzieży Pracującej która odbędzie się w sierpniu br. w Warszawie.

— Najpoważniejszym zagadnieniem, nad którym obecnie pracuje SFMD jest zapewnienie udziału w Międzynarodowej Konferencji Młodzieży Pracującej jak największej ilości delegatów z możliwie wielu krajów świata. Zapewniony jest już w Światowej Konferencji Młodzieży Pracującej udział 36 krajów (300 przedstawicieli), spodziewamy się jednak, że swój akces do konferencji zgłosi jeszcze młodzież wielu krajów i ogólna liczba jej uczestników osiągnie 500 osób.

W poszczególnych krajach, które wezmą udział w Konferencji odbywać się będą przed nią Narodowe Konferencje Młodzieży Pracującej, na które SFMD wysyła swoich przedstawicieli.

W chwili obecnej przygotowujemy wystawę, z którą SFMD wystąpi na Międzynarodowej Konferencji Młodzieży Pracującej.

— Jaki jest stosunek Światowej Federacji Młodzieży Demokratycznej do mającej nastąpić organizacji jedności młodzieży polskiej?

Światowa Federacja Młodzieży Demokratycznej z wielkim zainteresowaniem śledzi działalność młodzieży polskiej, zmierzającej do jedności i należycie ocenia jej osiągnięcia w tym kierunku.

Kongres Jedności Młodzieży Polskiej we Wrocławiu traktujemy jako jedno z najważniejszych wydarzeń w historii ruchu młodzieżowego w Polsce. W Kongresie tym, z ramienia Federacji weźmie udział jej skarbnik Frances Damon (USA) i prawdopodobnie Ignazio Gallego członek Komitetu Wykonawczego (Hiszpania).

Doświadczenia, które młodzież polska uzyska na swym Kongresie Światowa Federacja Młodzieży Demokratycznej przekaże młodym wszystkich krajów świata.

— Jakie są inne prace, które SFMD obecnie przeprowadza poza przygotowaniami do Międzynarodowej Konferencji Młodzieży Pracującej.

— Komitet Wykonawczy SFMD w Londynie w dniu 14 lipca rozpoczyna swe obrady w czasie których rozpatrzy szereg problemów m. in. zagadnienie nowych członków Federacji, Prace Federacji w poszczególnych krajach i omówi zagadnienia, związane z najbliższym posiedzeniem plenarnym Rady Federacji.

W chwili obecnej w państwach Bliskiego Wschodu przebywa delegacja SFMD, która odwiedziła już: Algier, Marokko, Tunis, wkrótce odwiedzi Palestynę, Cypr i inne kraje Bliskiego Wschodu.

W najbliższej przyszłości SFMD zajmie się omówieniem zagadnienia brygad odbudowy i obozów wypoczynkowych młodzieży w wielu krajach świata.

Robert Froelich

w rocznicę zgonu

Minął rok od zgonu nieodżałowanego Roberta Froehlicha. Dwudziestego piątego czerwca 1947 r. przestało bić szlachetne serce zasłużonego oświatowca.

Froehlich pracował od wczesnej młodości w oświatowym ruchu socjalistycznym. Zatrudniony jako ślusarz i tokarz w Nowym Sączu, jeszcze przed pierwszą wojną światową bierze czynny udział w ruchu kulturalno - oświatowym P. P. S. D. i Związku Kolejarzy.

Po pierwszej wojnie studiuje na Wydziale Pedagogicznym Wolnej Wszechnicy w Warszawie. Przez szereg lat kieruje oświatą w Związku Kolejarzy, planuje ją, urzeczywistnia i doskonali.

Od 1943 roku jest wykładowcą na tajnych kompletach: Wolnej Wszechnicy w Warszawie, po wojnie zaś prowadzi wykłady zlecone na Uniwersytecie Łódzkim. Wchodzi do Zarządu Wojewódzkiego T. U. R. w Łodzi. Centralny Komitet Wykonawczy PPS. powołuje Go na przewodniczącego Rady Oświaty i Kultury.

Trudno pisać o wszystkich zajęciach społecznych towarzysza Roberta. Był człowiekiem niestrudzonym.

Widzieliśmy Go w Radzie Nadzorczej Warszawskiej Spółdzielni Mieszkaniowej, w ZNP i w Komisji Ocen Książek w Ministerstwie Oświaty, poczynając od 1946 roku. Wszędzie pracowity, odpowiedzialny, całym sercem oddany budownictwu socjalistycznemu.

Robert Froehlich łączył rozum z charakterem. Swą mądrością czynną dobrocią i prawością zjednywał uczniów i towarzyszy, którzy stanowili szerokie koło jego przyjaciół. Socjalizm był dla towarzysza Roberta nie tylko programem — był treścią życia człowieka wyzwolonego.

W rocznicę zgonu towarzysze, koledzy i przyjaciele łączą się serdeczną pamięcią z nieodżałowanym Profesorem Robertem Froelichem.

K. WOJCIECHOWSKI

ŻYCIE PARTII

ZEBRANIA

Sekcja Kobiet PPS i Wydział Kobiecy PR Dzielnicy Ochota zawiadamia, iż w niu 29 czerwca r.b. o godz. 9,30 odbędzie się w sali Stacji Filtrów (Koszykowa 81) wspólne zebranie wszystkich członkiń Partii. Po referacie politycznym odbędzie się część artystyczna. Obecność wszystkich Towarzyszek obowiązkowa.

W środę dnia 30 czerwca w lokalu dzielnicy odbędzie się zebranie Kół terenowych Północ i Południe z referatem.

W czwartek dnia 1 lipca o godz. 16,30 odbędzie się odprawa przewodniczących, sekretarzy i skarbników Kół należących do Dzielnicy.

SPRAWOZDANIA

DZIELNICA POWIŚLE

Na terenie Dzielnicy Powiśle powołano do życia szereg Kół PPS i dokonano wyboru zarządu Kół. Zorganizowano następujące Koła:

przy Zarządzie Głównym Zw. Nauczycielstwa Polskiego, PPB Nr 8, przy Zrzeszeniu Pracowników Samorządu Terytorialnego, przy OKZZ, przy firmie inżynierów budowlanych, przy Zw. Zaw. Pracowników Rolnych, przy Zk. Spółdzielni Wytwórczej i Pracy, PPB Nr 1 przy Teatrze Polskim.

Ponadto w organizacji znajdują się Koła: przy Centrali Przemysłu Metalowego, przy Państwowych Zakładach Zbożowych, oraz przy Muzeum Wojska Polskiego.

KOMUNIKATY Z KRAJU

WK — PPS LUBLIN

W dniu 29 czerwca o godz. 11 we wszystkich Powiatowych Komitetach Województwa odbędzie się odprawa sekretarzy kół i komitetów pierwszego stopnia. Referaty o podstawach zjednoczenia PPS i PPR wygłoszą przedstawiciele WK PPS. Następnie ustalony zostanie kalendarzyk dla przeprowadzenia wyborów delegatów na konferencje powiatowe, celem wyboru delegatów na Kongres Zjednoczeniowy.

Kandydaci stolicy na Kongres zjednoczeniowy młodzieży

Zgodna postawa młodzieży Śródmieścia, Okęcia, Mokotowa

Wczoraj o godz. 10-ej rano w lokalu Komitetu Stołecznego PPS rozpoczęła się konferencja wyborcza delegatów na Zjednoczeniowy Kongres Organizacji Młodzieżowych we Wrocławiu. W konferencji uczestniczyli przedstawiciele OM TUR., ZWM., Wici, ZMD — razem około 300 osób.

Sala udekorowana była emblematami czterech organizacji i portretami St. Dubois i J. Krasickiego.

Zagaił i przewodniczył zebraniu tow. Lampe, pełnomocnik okręgu wyborczego nr. 3. W imieniu CKJ przemówił tow. Rogala, przedstawiając perspektywy, jakie ma przed sobą młodzież demokratyczna w obecnym ustroju oraz założenia ideologiczne przyszłej zjednoczonej organizacji młodzieży.

Po dyskusji nad referatem, kol. Góralski z CKJ. omówił program zlotu i kongresu we Wrocławiu oraz technikę łączenia organizacji.

Dzielnicowe Komitety Jedności Śródmieście, Mokotów i Okęcie przedstawiły listę kandydatów na Kongres, która została jednomyślnie przyjęta. Jako delegaci zostali wybrani: Sokorska (ZWM), Nazucińska (OM TUR), Wysokińska (ZMD), Swida (ZWM), Szpringer (OM TUR), Zahn (ZWM), Paterówna (OM TUR), Szmit (OM TUR), Kohn (ZWM).

Koła szkolne i terenowe zgłosiły na ręce delegatów wniosek do przedłożenia go Kongresowi. We wniosku domagają się zakazu sprzedaży napojów alkoholowych dla młodzieży oraz ogólnej, energicznej akcji zwalczania alkoholizmu.

Konferencja przyjęła rezolucję w której uczestnicy wyrażają swą wolę wzmacniania ustroju demokracji ludowej przez aktywną pracę w Zw. Młodzieży Polskiej.

Konferencję zakończyła bogata część artystyczna.

Remonty, remonty bez przerwy

SPB otrzymało zlecenie na odbudowę spalonej oficyny w budynku Naczelnej Organizacji Technicznej przy ul Czackiego. Prace trwać będą od wiosny roku przyszłego. Skrzydło to będzie 4-kondygnacjowe i mieścić będzie wyłącznie lokale biurowe. W momencie największego nasilenia prac zatrudnionych tu będzie powyżej 100 ludzi.

Jednocześnie SPB przystąpiło do odbudowy prawego skrzydła Pałacu Paca, gdzie będą się mieściły biura Min. Zdrowia. Około 30 mln. zł. wyniosą koszty odbudowy tej części gmachu. Termin zakończenia prac 1.10 rb.

Groźne skrzyżowanie ulicy Książęcej z placem Trzech Krzyży

Szczególnie niebezpiecznym skrzyżowaniem ze względu na ostry spadek ul Książęcej, jest jej wylot na pl. 3 Krzyży. Autobusy i tramwaje, jadące z głębi tej ulicy, powinny być bez zatrzymania puszczane w kierunku Nowego Światu względnie na pl. 3 Krzyży. Niestety, nie zawsze regulujący tu ruchem posterunek MO. pamięta o tym i często przepełniony tramwaj lub autobus stoi pod hamulcami zbyt długo. Przy słabym naogół stanie taboru MZK, istnieje duże niebezpieczeństwo stoczenia się w dół przetrzymywanych wozów. Kto wtedy poniesie konsekwencje? (Rem.).

Od 1 lipca „17" pojedzie na Wolę

Z dniem 1 lipca rb. wskutek przekuwania torów na ul. Marszałkowskiej wozy linii tramwajowej „17" kursować będą na trasie: pl. Teatralny, ul. Trębacka, Krakowskie Przedmieście, ul. Królewska, ul. Graniczna, pl. Żelaznej Bramy, ul. Chłodna, ul. Młynarska. (R.).

Karlove Vary zasłużoną nagrodą dla przodowników pracy

4 przodowników pracy warszawskich przedsiębiorstw budowlanych tow. Łukasiewicz i Stasiak (PPB), tow. Winiarski (SPB) oraz tow. Parzych (Beton — Stal) otrzymało 14-dniowe urlopy wypoczynkowe w Karlovych Varach (Czechosłowacja).

Nareszcie władze miejskie interesują się pomnikiem Kopernika

22 bm. 6-osobowa komisja dla spraw pomników przy Wydziale Kultury i Sztuki Zarządu Miejskiego, pod przewodnictwem prof. Biegańskiego, dokonała oględzin uszkodzonego pomnika Kopernika. W komisji wzięli udział prof. prof. Breyer, Szczepkowski, Jagmin i konserwator prof. Grajn, przedstawiciele firmy odlewniczej i specjalista — giser.

Komisja stwierdziła, że w pomniku Kopernika główne uszkodzenia leżą w pionie i postumencie. Po dokładnym zbadaniu pomnika komisja zadecydowała podjęcie próby stopu, w celu stwierdzenia czy pomnik nadaje się do remontu.

W ostatnich dniach też nadeszła z Kopenhagi wiadomość o ukończeniu odlewu pomnika Księcia Józefa Poniatowskiego. Miejsce, na którym obecnie stanie ten pomnik, zostanie wybrane przez Zarząd Miejski w porozumieniu z Ministerstwem Obrony Narodowej.

Wyścigi konne na Służewcu

Podajemy wyniki wyścigów konnych z dnia 27-go czerwca. W dniu wczorajszym rozegrana została nagroda im. Kawalerii Polskiej, którą wygrał pięcioletni ogier Aramii Polskiej": 1) Ararat, 2) Onyx, 3) Wicher IV. Tot. pojed. — 520 zł., fr. 340 i 300 zł., porz. — 1.020 zł., triple — 1.710 zł.

Gon. 1. Nagroda 60.000 zł. Araby: 1) Eleonora, 2) Eviva, 3) Enorme. Tot. pojed. 220 zł., porządk. 480 zł.

Gon. 2. Nagroda 50.000 zł. Araby: 1) Lektyka, 2) Buszlemra, 3) Gopla na. Total. pojed. 540 zł., franc 220 200 zł., porządk. — 1.740 zł.

Gon. 3. Nagroda 60.000 zł. Płoty: 1) Wiraż, 2) Souvenir. Total. pojed. 280.

Gon. 4. Nagroda 50.000 zł. 1) Argentum, 2) Sieida, 3) Wideta. Tot. pojed. 300, fr. 240 i 420 zł., porz. — 1.410 zł., triple — 3.600 zł. Za Eksmisję i kombinacje z nią — zwrot stawek.

Gon. 5. Nagroda 150.000 zł. „Ar-

Gon. 6. Nagroda 65.000 zł. Handicap: 1) Radca, 2) Galanteria, 3) Carnero. Total. pojed. 340, porz. — 1.020 zł.

Gon. 7. Nagroda 70.000 zł. 1) Guawaco, 2) Monte Carlo, 3) Chaldea. Total. pojed. — 220 zł., fr. — 200 i 200 zł., porządk. — 540 zł., triple — 2.850 zł.

Gon. 8. Nagroda 40.000 zł., 1) Jabłonna, 2) Nawdu, 3) Solfatara. Total. pojed. — 3.020 zł., fr. 540 i 380 zł., porz. — 12.480 zł., triple — 10.110 zł.

Gon. 9. Nagroda 50.000 zł. 1) Honor i 2) Sobiepan II, 3) Invasionist. Total. pojed. — 700 i 320 zł., franc. 500 i 260 zł., porz. — Honor - Sobiepan II — 2.670 zł., Sobiepan - Honor — 1.410 zł., triple — 4.260 zł.

OBWIESZCZENIE

W Sądzie Okręgowym w Haifie (Palestyna).
Akta spraw spadkowych I. R. Nr Nr 1/48 i 2/48.

W sprawie spadków po zmarłym Haiym-Wolfie Rola, znanym także jako Wolf Rola, i Shelomo-Avrahamie Rolla, znanym także jako Shelomo-Avraham Rola i jako Abram Rola, obu z Warszawy.

Wnioskodawczynie: pp. Pessa Kremer i Chawa Simenhaus z Haify, reprezentowane przez p. Davida Kleinwekslera, adwokata w Haifie, 3, Hillel Street.

Niniejszym podaje się do wiadomości, że pp. Pessa Kremer i Chawa Simenhaus złożyły wnioski do Sądu Okręgowego w Haifie o wydanie orzeczeń co do spadków po zmarłym Haiym-Folfie Rola, znanym także jako Wolf Rola, i po zmarłym Shelomo-Avrahamie Rolla, znanym także jako Shelomo-Avraham Rola i jako Abram Rola, i że Sąd Okręgowy w Haifie rozpatrzy powyższe wnioski w dniu 30 czerwca 1948 r. o godzinie 10 rano.

Każda osoba roszcząca sobie jakiekolwiek prawa do tychże spadków winna zgłosić swe prawa w powyższym miejscu i czasie, gdyż w przeciwnym razie Sąd wyda orzeczenie jakie uzna za wskazane.

R. ROSENBERG
REGISTRAR, DISTRICT COURT, HAIFA
(Sędzia - Kierownik Sądu Okręgowego w Haifie)

5143

Ogłoszenie o przetargu

Nadleśnictwo Państwowe Sławki, poczta Krasnosielc, powiat Maków Maz. ogłasza przetarg nieograniczony na budowę wyłuszczarni nasion i budowę szopy piętrowej na szyszki. Oferty należy składać do dnia 15 lipca 1948 roku do godz. 9 rano w biurze Nadleśnictwa w Sławkach.

Bliższych informacji udziela Biuro Nadleśnictwa w Sławkach codziennie w godzinach 9—12, gdzie też mogą oferenci otrzymać do wglądu ślepe kosztorysy. 5189

Obwieszczenie o publicznej licytacji

Na podstawie art. 80—100 dekretu z dnia 28 stycznia 1947 r. o egzekucji administracyjnej świadczeń pieniężnych (Dz. U. R. P. Nr 21) — 9 Urząd Skarbowy w Warszawie podaje do wiadomości, że dnia 30 czerwca 1948 r. odbędzie się publiczna licytacja: pelis na piżmowcach, beżowych, nowych 2 szt. a 100.000 zł.

mufki piżmowcowej 1 szt. 15 000 zł.,
lisa srebrnego 1 szt. 45.000 zł.

celem uregulowania należności Skarbu Państwa, przypadających do f-my Zajkowski i Marmor, ul. Zgoda 4. Licytacja odbędzie się w lokalu 9 Urzędu Skarbowego o godz. 10—13 przy ul. Noakowskiego 4. 5191

Ogłoszenie

Zarząd Miejski w Łodzi zatrudni INŻYNIERÓW z uprawnieniami budowlanymi.

Warunki płacy, łącznie z ew. sprawą uzyskania mieszkania, do omówienia na miejscu — Zarząd Miejski — Wydział Personalny — (Łódź, ul. Piotrkowska nr 104, pokój nr 224).

Łódź, dnia 15 czerwca 1948 roku.

4684 ZARZĄD MIEJSKI w ŁODZI

RADIO

WTOREK, 29 CZERWCA

Warszawa I

7,05 Muzyka. 8,00 Dziennik. 8,30 Muzyka lekka. 9.00 Nabożeństwo. 10.00 „Polska Armada Morska". 12,04 Poranek Symf. 13.30 Koncert dla przodowników wsi. 14.30 „Wesołe kumoszki z Windsoru". 15,15 „Morze, nasze morze". 15,45 „Morze w poezji" 16,00 Recital wiolonczelowy. 16,40 „Morskie wakacje Romka" — dla dzieci. 17,00 „Podwieczorek przy mikrofonie". 18,35 „Pasażerki". 18,50 „Ulubione melodie". 19.20 Program lokalny. 19,50 „Na muzycznej fali". 20,20 „Kolumb" — skecz. 20,40 Muzyka poważna. 21,00 Dziennik. 22,00 Muzyka taneczna. 23,00 Ostatnie wiad. 23,10 Wiad. sport. 23,30 Muzyka taneczna.

Warszawa II

9.02 Muzyka popularna. 10,00 „Entuzjaści morza" 10.15 Muzyka dla wszystkich. 11.05 Muzyka taneczna. 11.30 „Miasto i wieś dzisiejsza". 11,45 Muzyka. 12,04 „Z polskiej wsi". 12,30 „Mozaika muzyczna". 13.30 Muzyka taneczna.

OGŁOSZENIA DROBNE

SKRADZIONO pociągu W-wa — Wrosław 30 maja kartę rejestracyjną RKU Grudziądz. Klimkowski Czesław, Płukowjce, powiat Lwówek. 5176

FUTRA, błamy, kołnierze poleca sezon „ALASKA" Warszawa, Chmielna 5. Kupujemy skórki futerkowe. 5064

TEATRY

TEATR POLSKI (Karasia 2):
Poniedziałek — godz. 19 „Dom pod Oświęcimiem".
Wtorek — godz. 19 — „Odwety".
Środa — godz. 19 „Cyd".
Czwartek — godz. 19 „Dom pod Oświęcimiem".
Piątek — godz. 19 — „Hamlet".
Sobota — godz. 19 „Odwety".
Niedziela — godz. 15 „Odwety" — godz. 19 „Cyd".

TEATR ROZMAITOŚCI (Marszałkowska 8): godz. 19 „Król włóczęgów".
TEATR „PLAJOWA" (ul. Królewska 13): godz. 19,30 „Ladacznica z zasadami".
TEATR MAŁY (Marszałkowska 81): godz. 19 „R. H. Inżynier".
TEATR „COMOEDIA" (ul. Szwedzka 2): godz. 19 „Mężczyzna".
TEATR POWSZECHNY (ul. Zamojskiego): godz. 19 „Pociąg - widmo".
TEATR „MINIATURY" (Marszałkowska 69): godz. 19 „Strzały na ul. Długiej".
TEATR KLASYCZNY (Mokotowska 13): godz. 19 „Brat marnotrawny".
TEATR NOWY (ul. Puławska 39): godz. 15 i 19 „Jadzia wdowa".
TEATR STUDIO (Karowa 81): nieczynny do odwołania.
SALA YMCA: g. 19: „Ani Be ani Me". (Oprócz czwartków).
TEATR DZIECI WARSZAWY (Karowa 31): „Pan Tom buduje dom" (dla szkół). Pocz. godz. 12.
TEATR „WĘGOREK WARSZAWSKI" (Zygmuntowska 8): godz. 17,30 i 19,30 „Expressem po Warszawie".
TEATR GULIWER (Królewska 13): Godz. 18 „Guliwer w krainie liliputów".
TEATR KOMEDII MUZYCZNEJ (Polska YMCA) — godz. 18,30 „Księżniczka Czardasza".

OSTATNIE DNI
„GULIWER W KRAINIE LILIPUTÓW"

Teatr Guliwer (Królewska 13) wystawia 29 bm. po raz 134 i ostatni „Guliwer w krainie liliputów". Bilety w kasie teatru godz. 10—18.

KINA

„ATLANTIC" (Chmielna 30): „Zagubione dni. Pocz. o godz. 14, 16,30, 21,30. Dla Zw. Zaw. 19.

„AKTUALNOŚCI" (w kinie Syrena): tylko 1 seans o godz. 18 (w święta i niedziele godz. 11). Nowy program nr 22.

„AKTUALNOŚCI" (w kinie Stylowy): tylko jeden seans o g. 11. Nowy program aktualności nr 88.

„PALLADIUM" (Złota 7/9): „Casablanca". Pocz. seansów: godz. 13, 15, 19, 21. Dla Zw. Zaw. 17.

„POLONIA" (Marszałkowska Nr 56): „Gasnący płomień" — godz. 12,30, 14,45, 19,15, 21,30. Dla Zw. Zaw. 17.

„SYRENA" (Inżynierska 2): „Zenobia". Pocz.: 15, 17, 21. Dla Zw. Zaw. 19.

„STYLOWY" (Marszałkowska 112): „Pygmalion" godz. 13, 15, 17, 21. Dla Zw. Zaw. 19.

„TĘCZA" (Suzina 4): „Timur i jego drużyna". Pocz. godz. 15, 17, 21. Dla Zw. Zaw. 19.

OVOMALTINE
odżywka dla dzieci i dorosłych specjalnie w okresie rekonwalescencji.
Prod. Państw. Fabr. Chem. Farmac.
Żądać w Aptekach i Drog.

ROBOTNIK
CENTRALNY ORGAN P.P.S.
DRUKUJĄCY WSZYSTKICH KRAJÓW SZACZEŚĆ

Wydawca: RADA NACZELNA PPS

Redaguje: Komitet Nakład: Spółdz. Wyd. „Wiedza"

Redakcja i Administracja, Warszawa, Al. Jerozolimskie 85
Telefony Redaktor Naczelny 8.85-01, Sekretarz Redakcji 8.85-02. Dział Ogłoszeń 8.85-05, Admin Drukarni 8 86-37, Drukarnia 8.79-61, Administracja Wydawnictwa 8.85-04

Godziny przyjęć: Redaktor Nacz. g. 10 — 11, Sekretarz Red g. 13 —15 Administracja czynna od g. 8 do 15. Kasa czynna od g. 9 do 14

Konto czekowe PKO Nr. 1-980
Bank Gosp. Spółdz., Oddz. w Warszawie Nr. 195

Prenumerata miesięczna w kraju: zł 120, zagranicą 300. Prenumeratę należy opłacać do 10 każdego miesiąca na konto PKO 1-980. Przy zgłoszeniu prenumeraty należy podać dokładny i czytelny adres. Przy opłacaniu prenumeraty na odwrocie odcinka podać należy nazwisko, imię, pocztę oraz numer szlaku. Przy zmianie adresu podać trzeba poprzedni adres.

CENY OGŁOSZEŃ:

Ogłoszenia drobne po zł 80 za wyraz. Poszukiwanie pracy po zł 15 za wyraz. W tekście redakcyjnym do 70 mm zł 100; od 71 — 120 mm zł 140; od 121 — 200 mm zł 175; od 201 — 300 mm zł 225; powyżej 300 mm zł 300 za 1 mm szerokość 1 szpalty. Za tekstem do 70 mm zł 60; od 71 — 120 mm zł 80; od 121 — 200 mm zł 100; od 201 — 300 mm zł 130; powyżej 300 mm zł 180 za 1 mm szerokość 1 szpalty. Nekrologi do 70 mm zł 60, od 71 — 120 mm zł 75, od 121 — 200 mm zł 120, od 201 — 300 mm zł 150, powyżej 300 mm. zł 200 za 1 mm szerokość 1 szpalty. Za niedziele i święta dolicza się 30 proc. Za terminowy druk ogłoszeń Administracja nie odpowiada.

OGŁOSZENIA PRZYJMUJĄ:

Centralne Biuro Ogł. i Rekl. Sp. Wyd. „Wiedza" Oddział w Warszawie, Al. Jerozolimskie 85, tel. 885-05 oraz Agentury miejskie: Al. Gen. Sikorskiego 18— „Impet", Korektura Marszałkowska 1 — Ł. Urbanowicz, sklep z mat. piśm. i wszystkie oddziały Sp. Wydawn. „Wiedza" w Polsce. Polska Agencja Prasowa — Biuro Ogłoszeń i Reklam W-wa ul. Młodz. Jugosłowiańskiej 11, wszystkie oddziały P. A. P. w Polsce, Biuro Ogłoszeń „Czytelnik" — Centrala ul. Daszyńskiego 16 i oddziały Marszałkowska 3/5. Poznańska 38. Targowa 67, „Wolność" — Warszawa, Marszałkowska 95. Sp. Agencji Prasowej „Głob" ul. Złota 4. Biuro Ogłoszeń Teofil Pietraszek Warszawa. Wspólna 50, tel. 855-26.

B — 53098 Druk. Sp. Wydawn. „Wiedza" — „Robotnik" nr 1

HOWARD FAST

Amerykanin

TŁUMACZYŁ JÓZEF BRODZKI

Jeżeli chodzi o ciebie, mój drogi, odnoszę wrażenie, że nadaremnie usiłujesz przebić własną głową kamienny mur.

Ton, jakim to mówił, był tego rodzaju, że nie podobna było mu wziąć za złe tych słów. Stali po ciemku, Emma nie widziała wyrazu jego twarzy, w głosie dźwięczały jednak nuty głębokiego rozżalenia.

— Więc od początku sądziłeś, że nie mamy widoków na powodzenie?

— Żadnych...

— Widzę, że nie możesz zrozumieć, Joe, dlaczego mimo wszystko wybrałem tę drogę?

Owszem, wiem, dlaczego to zrobiłeś. Wiem doskonale, Pete. Zawsze taki byłeś i taki już pozostaniesz. Zresztą tak było i tak już będzie. Silny odbiera słabemu co się tylko da. Ludziska głodują, prawie zdychają z nędzy, — dwudziestu centów nie dałbym za te wszystkie chrześcijańskie uczucia, jakie się żywi dla nich Wszystko to jest obrzydliwe kłamstwo... i ta wolność prasy, i te kazania, które wygłaszają różni kaznodzieje z ambon .. Podrzynają ludziom gardła — ot i wszystko! I te nasze związki zawodowe też niewiele są warte. W rachubę wchodzą ci, co mają broń, do których należą szkoły i fabryki... a to właśnie oni przyczynili się do twojej klęski.

Po chwili wziął kapelusz i płaszcz i wyszedł. Emma poleciła, by kolację przeniesiono na górę. Była zdziwiona doskonałym apetytem męża. Jakby jakiś ogromny ciężar spadł mu z serca. Od chwili kiedy Martin wyszedł, Pete nawet nie wspomniał o wyborach, a gdy Emma napomknęła, że warto wyłączyć telefon, by nie mogli go już więcej niepokoić — zgodził się bez trudu. Spożyli doskonałą kolację, później Altgeld wyciągnął się na fotelu, układając nogi na krześle.

— Może byś mi coś poczytała... Ale nie wiem, co? — poprosił ją. Miała w swej sypialni tom „Huckleberry Finn", przyniosła go i zaczęła czytać pierwszą przypadkowo otworzoną kartkę. Zarówno on jak i ona doskonale znali tę książkę. Poprosił, by mu przeczytała rozdział o księciu i o królu, w którym była mowa o odwiecznej zemście. Po godzinie czytania pogrążył się w stan jakiejś półdrzemki. Pomogła mu udać się do sypialni. Gdy znalazł się w łóżku — usnął natychmiast.

Emma natomiast nie mogła zasnąć. Siedziała przy oknie, w ciemnościach, patrzyła na światła płonące nad miastem, myśląc o tym i o owym, o wielu, wielu rzeczach i o niczym. Wydało jej się, że wybory odbywały się kiedyś bardzo dawno temu, że kiedyś, również bardzo dawno temu, czytała codziennie w pismach o jakimś robotniczym działaczu, Albercie Parsons, którego miano powiesić. Wspominała i o tym, że kiedyś czytała o jakimś przyjęciu wydanym przez nowojorskiego milionera na cześć wyścigowego konia, któremu podano w srebrnej wazie owies z szampanem, a każdy uczestnik tego bankietu otrzymał podkówkę wysadzaną brylantami, wartości kilkunastu tysięcy dolarów.

W tym, co wtedy przychodziło jej na myśl, nie było potępienia... Patrzyła teraz na to miasto jarzące się milionem świateł, to nieprawdopodobne miasto, które, jak jej mąż, urosło wśród lasów i stepów, które, jak on, było niezrozumiałe i zagadkowe, jak on — pełne niewysłowionej mocy i jak on — zdążało w sposób nieunikniony ku swemu ostatecznemu losowi.

*

Następnego ranka dowiedzieli się, że William Mc Kinley jest nowoobranym prezydentem Stanów Zjednoczonych, a gubernatorem suwerennego stanu Illinois został John Tanner.

Pomimo iż na Altgelda padło o dziesięć tysięcy głosów więcej aniżeli na Bryana — zarówno jeden jak drugi przepadli na wyborach. Ale Pete prawie wcale nie przejął się tą wiadomością. Zjadł z apetytem śniadanie składające się z placuszków, jajek, przysmażanego boczku i gorących bułeczek.

— Musiałem spać tej nocy jak zabity! — powiedział do Emmy. — Czuję się wyśmienicie.

Gdy rozległ się telefon od Schillinga, Altgeld roześmiał się słysząc jego złamany głos.

— Czemu nie śpisz? — Bój się Boga, George, całą noc byłeś na nogach, wyobrażam sobie, jak ty wyglądasz...

— Przegraliśmy... Czy ty to rozumiesz?

— Tak! Przegraliśmy! Idź, prześpij się... później zastanowimy się nad tym...

Zapytał Emmę:

— Czy masz bilety?

Odpowiedziała mu kiwnięciem głowy. Zaproponował spacer nad jeziorem przed wyjazdem z Chicago.

— Chyba wkrótce wrócimy tu... I cóż? Bardzo jesteś rozczarowana?

Na co odpowiedziała mu:

— Oddałabym chętnie pięć lat swego życia, abyś wygrał na wyborach...

Objął ją mocno ramieniem... Tak mocno i czule, jak tego już od dawna nie robił.

IX

Różni ludzie rozmaicie reagują na to, co się dzieje dokoła nich, jedni bardziej impulsywnie, inni — mniej. Zależnie od tego, jaki jest ich stosunek do tych wydarzeń.

Gene Debs zwrócił się do Schillinga, który przyszedł, by zobaczyć się z nim, ze słowami:

— No i stało się tak, jak przewidywałem...

— To prawda... Czy macie zamiar potępić mnie z tego powodu... mnie osobiście?...

— Nie... jestem daleki od tego... Jakby to powiedzieć... Przespaliście się w ich łóżku, bo było wygodne i miękkie... a Parsons od dawna przecież już nie żyje!

— A cóż to ma wspólnego jedno z drugim?

(102) (d. c. n.)

Wiadomości sportowe

Wrzesiński (ZZK) wygrał V etap

Wójcik nadal leaderem wyścigu

Już tylko 43 zawodników ukończyło V etap

Poznań (tel. wł.). Na najdłuższym etapie (248) klm tegorocznego Tour de Pologne Szczecin — Poznań pobito niespodziewanie rekord średniej szybkości. Na poprzednich etapach wynosiła ona 29 do 31 klm. na godzinę .Wczoraj czołówka osiągnęła średnio 37 klm. na godzinę, mimo fatalnej drogi w pierwszej części etapu.

Po starcie honorowym w Szczecinie zawodnicy przejechali spacerkiem do Pyrzyc (34 klm. od Szczecina), gdzie odbył się start ostry. Już od pierwszego kilometra za Parzycami zaczynają odpadać na skutek defektów kolejno: Królikowski, Tuora, Rzeźnicki, Piegat, Widevall (Szwecja), Olszewski. Na 25 klm. Czech Hanus łamie kierownicę, Patocky, Bański i Persson K. łapią gumy. W czasie przejazdu przez Myśliborz szybkość wzmaga się. Z czołówki odpadają na skutek defektów lub zbyt ostrego tempa Napierała (pierwsza guma w całym wyścigu), Glinka, Sałyga, który ma poważną krakę, Paprocki, Szaley i Motyka. Na 50 klm. w czołówce jadą tylko Wrzesiński, Kapiak, Wójcik, Pietraszewski, Keberle, Grzelak.

Druga grupa składająca się z Wyglendy, Rydmarka, Stolarczyka i Veverki, goni czołówkę bardzo ostro, jednak dwaj pierwsi przebijają gumy i pogoń udaje się na 56 klm. tylko Stolarczykowi i Vaverce. W dwie godziny kolarze przejeżdżają 69 klm. Na punkcie żywnościowym w Gorzowie czołówka ma przewagę 3,10 m. nad następną grupą, w której jadą Rzeźnicki, Bukowski, Nowoczek, Mich, Komorniczak, Motyka, Łazarczyk, Madi i Szaley.

Na setnym kilometrze łapie gumę Kapiak i zostaje w tyle. W chwilę później podobny los spotyka Pietraszewskiego, jednak łodzianin po 9 klm. samotnej jazdy, dochodzi do czoła. Z czołówki odpada również Stolarczyk, który na 148 klm. łapie gumę. Za chwilę zostaje znów na szosie wieczny pechowiec Pietraszewski.

Punkt żywnościowy w Gniewie piątka jadąca w czołówce mija z przewagą około 5 minut nad pozostałymi. W 5 godzin przejeżdżają zawodnicy 176 klm. Kolarze wpadają na piękną betonową szosę i już bez przeszkód ciągną do Poznania. Ulicami miasta czołówka jedzie razem i dopiero przed metą rozpoczyna się walka. Na stadion wjeżdża pierwszy Wrzesiński, zaczynając od razu ostry finisz. Za nim Wójcik, który jednak przewraca się na ostrym zakręcie, pozwalając się minąć dwóm Czechom i Grzelakowi.

Wyniki indywidualne piątego etapu: 1) Wrzesiński 5.46.10, 2) Vaverka 5.46.12, 3) Keberle poza konkursem w tym samym czasie co Vaverka, 4) Grzelak 5.46.14, 5) Wójcik 5.46.16, 6) Pietraszewski 5.53.36, 7) Stolarczyk 5.53.40. Na dalszych miejscach Madi, Wojcieszek, Bukowski, Nowoczek, Rzeźnicki, Kapiak. Przy wjeździe do miasta Kapiak, Rzeźnicki i Bukowski wpadli na siebie, doznając dość poważnych obrażeń, jednak etap ukończyli.

Klasyfikacja narodowa piątego etapu: 1) Polska I 17.22.00, 2) Polska II 17.56,59, 3) Polska III 18.18,40, 4) Szwecja 18.21,05. Na piątym miejscu Czechosłowacja. Węgrzy z powodu wycofania Patocky jadą tylko indywidualnie i nie są brane pod uwagę w klasyfikacji drużyn narodowych.

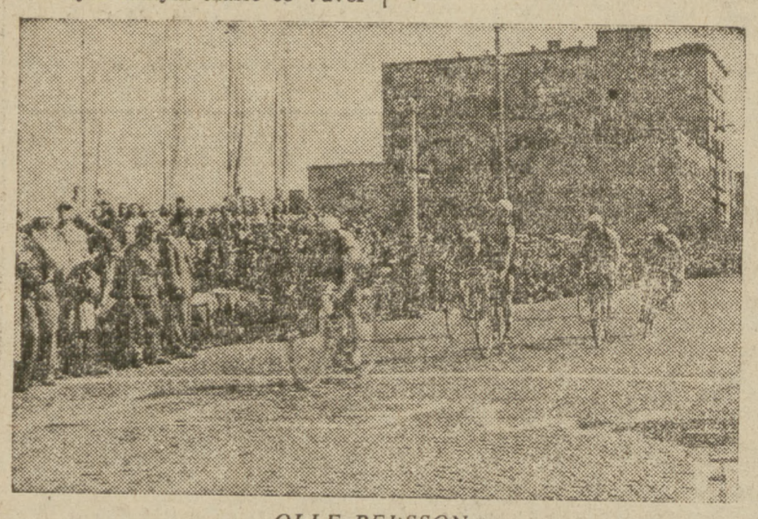

OLLE PERSSON za Wójcikiem, wpada na czele grupy kolarzy polskich na metę w Gdyni. (Film Polski).

Klasyfikacja indywidualna po pięciu etapach: 1) Wójcik 29.11.52, 2) Wrzesiński 29.13.44, 3) Kapiak 29.27.57, Pietraszewski, 5) Rydmark (Szwecja), 6) Madi (Węgry), 7) Vaverka (Czechosłowacja), 8) Stolarczyk.

Klasyfikacja drużyn narodowych po pięciu etapach: 1 Polska I 87.42.29, 2) Polska II 89.11.02, 3) Szwecja 89.15.15, 4) Polska III 90.32.31. W klasyfikacji klubowej po pięciu etapach prowadzi ZZK Warszawa przed Partyzantem Łódź.

Kapiak doznał rany szarpanej ramienia, a Bukowski ogólnych obrażeń ciała. Po zawodach Kapiak oświadczył, że w następnym etapie prawdopodobnie udziału nie weźmie, wskutek odniesionej kontuzji.

Migawki z wyścigu

Okazuje się, że nawet najbardziej murowany zawodnik może nawalić. Rzeczowy przykład. Bezapelacyjny leader wyścigu pilot Bober też złapał gumę na 54 klm. drugiego etapu.

×

Kierownikiem Grand Hotelu w Sopocie, gdzie kwaterowali kolarze jest ob. Napierała. Wszystkich entuzjastów i sympatyków popularnego Bolka Napierały kierowano do kancelarii hotelu. Można sobie wyobrazić, jakie rozmowy odbywały się przy biurku pana kierownika.

×

Ankieta na najszybszy pojazd mechaniczny w taborze Tour de Pologne dała znaczną większością głosów odpowiedź: auto — Kobus (dyrektor Kobus jest komisarzem wyścigu z ramienia sp. wyd. „Czytelnik").

×

Do ofiar śmiertelnych na trasie Tour de Pologne przybył żółty kundel przejechany przez wóz prasowy nr 5 w Myśliborzu.

(Ka-St)

Jesteśmy w pełnej kulminacji tegorocznego sezonu tenisowego

SKORO trwa już turniej wimbledoński, nieomylny to znak, że tegoroczny sezon tenisowy w Europie znajduje się w swym kulminacyjnym punkcie. Kto żyw i kto mógł (i kto otrzymał zaproszenie) śpieszył na trawiaste korty tego największego (obok Forest Hil (USA) turnieju nie tylko w Europie, lecz i na świecie, stanowiącego utartym od szeregu lat zwyczajem, nieoficjalne mistrzostwo świata. Wimbledon więc zgromadził wszystkie najlepsze rakiety europejskie, prawie wszystkie amerykańskie i australijskie. I w tym roku dostarczył parę nielada sensacji na wieść, o których zgorzał sportowy światek tenisowy.

Porażki Drobnego z Cucellim, Cucellego zaś z kolei z Mottramem, były tak niespodziewane, że czołówka tenisistów europejskich w swej klasyfikacji tegorocznej oczywiście zatrzęsła się w posadach... na korzyść Węgra Asbotha, tymbardziej, że Asboth ma również zwycięstwo nad Drobnym.

Ale Wimbledon dostarczył jeszcze jednej sensacji, wobec której bledną tamte. Szwed, Bergelin, pokonał najlepszego bodajże tenisistę świata — Amerykanina Parkera. Co się dzieje!?

Być może, że jest to pierwszy znak, iż nareszcie tenis europejski, który w okresie powojennym został znacznie wyprzedzony przez tenis amerykańsko - australijski, zaczyna powoli nadążać śladami swych znakomitych rywali. Nie sądzimy, aby się już tak stało, lecz, że tak może się stać w najbliższych latach. Nie darmo szereg czołowych tenisistów europejskich jeździło na turnieje do USA. Obrywali wprawdzie regularnie lanie, lecz podpatrzyli tajniki nowoczesnej gry w tenisa, jakiej tam hołdują. Podpatrzyli i uczą się. Znajdują już czasem (wprawdzie jeszcze b. rzadko) odpowiedź na huraganowe ataki tenisistów zza Wielkiej Wody, i oto Szwed, Bergelin, chodzi w pełni chwały zwycięstwa nad samym Frankiem Parkerem.

W Europie zaczęto pojmować, że nowoczesny tenis polega na niezwykłej szybkości i ustawicznym ataku. Wymaga to nadzwyczajnej kondycji fizycznej, a zatem wielomiesięcznej (tak jest!) zaprawy i treningu. Treningu wszechstronnego, tak jak stosują go tenisiści amerykańscy i australijscy. A więc nieodłączna lekkoatletyka, biegi na przełaj, nawet ćwiczenia na przyrządach i warunek nieodzowny — konieczność gry przez cały rok, bez zimowej przerwy. Tylko w ten sposób dochodzi się do kondycji i perfekcji. Wytrzymuje szalone tempo 3-godzinnej walki, okraszanej serwisem i smeczem na wzór armatniego strzału i grą przy siatce, do której bieganie (przez parę godzin) najwięcej jak wiadomo wyczerpuje.

Wimbledon — to jedno. Ale mamy już także za sobą dużą serię rozgrywek o puchar Davisa. W strefie europejskiej (z reguły zawsze najliczniej obsadzonej) startowało w tym roku 35 narodów — i tylko 4 jeszcze staje w szranki. Rozgrywki doszły już do półfinałów, w których w drugiej połowie lipca zmierzą się: Anglia ze Szwecją i Czechosłowacja z Włochami. Anglia jest niewątpliwie tegorocznym „fuksiarzem" — ale Anglicy potrafili sobie w ciągu 2 lat wychować Mottrama. Z tą samą Anglią, z którą jeszcze rok temu walczyliśmy o puchar Davisa, przegrywając zaledwie 3;2, dziś zapewne nie mielibyśmy szans na mniej, niż 5:0.

Czy stoimy ciągle w miejscu? Raczej tak.. I choć potrafimy się zrobić na walkę szczególnie ambitną i ofiarną, co w wyniku daje piękne zwycięstwo nad silnym i wartościowym przeciwnikiem, jakim jest Rumunia (w Warszawie 18—21 czerwca rb.) — nie umiemy jednak wiele. Składa się na to szereg różnych przyczyn i naszym zdaniem ograniczone (a także złe) metody treningu. Tenis u nas traktuje się ciągle jako sport drugorzędny, nieważny. A tymczasem tak nie jest. Tenis (dobry tenis) jest trudniejszy do osiągnięcia, niż piłka nożna, czy boks I wymaga olbrzymiej zaprawy, ustawicznego treningu i ciągłego uczestnictwa w wielu turniejach większego formatu. (Sg)

Wielkie imprezy sportowe na Wystawie Ziem Odzyskanych

W czasie trwania Wystawy Z. O. we Wrocławiu odbędzie się szereg emocjonujących imprez sportowych. Celem zapewnienia jak najlepszych warunków technicznych rozgrywkom i publiczności, remontuje się w wzrastającym z dnia na dzień tempie olbrzymi Stadion Olimpijski im. gen. Świerczewskiego.

Stadion Olimpijski, wchodzący w obręb obiektów wystawowych, upiększony będzie pomnikami, obrazującymi grupę olimpijską, ofiarowanymi przez społeczeństwo miasta Sycowa.

Piłkarze węgierscy i czescy we Wrocławiu

Liczne mecze piłki nożnej zostaną zapoczątkowane międzynarodowym meczem — reprezentacji piłkarzy węgierskich i piłkarzy z Ziem Odzyskanych. Termin występu piłkarzy węgierskich we Wrocławiu ustalono na dzień 18 lipca b.r.

Z kolei przybędzie do Wrocławia reprezentacja piłkarska z Morawskiej Ostrawy (Czechosłowacja), która wystąpi w dniach 31 lipca i 1 sierpnia br. na Stadionie Olimpijskim im. gen. Karola Świerczewskiego. Przeciwnikiem drużyny z Moraw będzie reprezentacja, złożona z najlepszych piłkarzy okręgów Ziem Odzyskanych.

Wielki turniej pięściarski

Inauguracją wielkich imprez pięściarskich w okresie Wystawy będzie turniej bokserski Ziem Odzyskanych w dniach 9, 10 i 11 lipca z udziałem 42 zawodników. Ta trzydniowa impreza będzie rewią najlepszych pięściarzy silnych okręgów, m. in. Gdańska, Szczecina i Wrocławia. Turniej odbędzie się w Hali Ludowej, która zdolna jest pomieścić około 40 tysięcy widzów.

Mistrzostwa pływackie Polski w okresie Wystawy Z. O.

Tegoroczna największa rewia pływacka, jaką będą mistrzostwa Polski, odbędzie się we Wrocławiu w okresie Wystawy Z. O.

W dniach 14, 15 i 16 sierpnia startować będzie ponad 500 zawodników i zawodniczek.

W drugim dniu tej olbrzymiej imprezy pływackiej publiczność będzie miała okazję oglądać pokazy skoków z wieży i mecz waterpolowy przy reflektorach. Odbędzie się również w tym dniu pokaz taneczny na terenach Stadionu pływackiego.

Zarząd Koła Przyjaciół Państwowego Liceum Spółdzielczego Przetwórstwa Ogrodniczego w Sandomierzu ogłasza

PRZETARG

na zakup **sadu owocowego** (prócz czereśni i wiśni) w ośrodku szkolnym Podgaje, gm. Dwikozy, pow. Sandomierz. Przetarg odbędzie się w dniu 1 lipca 1948 r. w budynku Liceum o godz. 12.

Informacji udziela Dyrekcja Szkoły.

5187 **ZARZĄD**

Ogłoszenie o przetargu

Centralny Zarząd Państwowych Zakładów Graficznych w Polsce, Warszawa, ul. Słupecka Nr 2-a, ogłasza przetarg nieograniczony na wykonanie robót remontowo budowlanych w domu C.Z.P.Z.G. przy ul. Kaliskiej Nr 19 w Warszawie. Oferty w zalakowanych kopertach bez znaków firmowych z napisem „oferta na wykonanie robót remontowo-budowlanych w domu C.Z.P.Z.G. przy ul. Kaliskiej Nr 19 w Warszawie" należy składać do dnia 5 lipca 1948 r. do godz. 10 w Wydziale Budowlanym C.Z.P.Z.G. ul. Słupecka Nr 2-a V p., gdzie otrzymać można bliższe informacje i ślepe kosztorysy.

Otwarcie ofert nastąpi dnia 5 lipca 1948 r. o godz. 11 w Wydziale Budowlanym C.Z.P.Z.G.

Oferent winien złożyć wadium w wysokości 1% ogólnej kwoty ofertowej w kasie C.Z.P.Z.G. Kwit na złożenie wadium należy załączyć do oferty. C.Z.P.Z.G. zastrzega sobie prawo wyboru dowolnego oferenta bez względu na wynik przetargu, jak również unieważnienie przetargu bez podania przyczyn i wypłacenia odszkodowań oraz podział robót między dowolnie wybranych oferentów. 5194

Batovany-Pafawag 11 : 5

WROCŁAW. — W meczu bokserskim pomiędzy mistrzem Moraw Batovanym a miejscowym Pafawagiem zwyciężyli Czesi 11:5. Wyniki (na pierwszym miejscu goście).

W wadze muszej Dvoraczek remisuje z Faską, w koguciej Gietner wypunktowuje Czajkowskiego, w piórkowej Bina bije na punkty Popowskiego, w lekkiej Vraspir przegrywa na p-kty ze Szczepanem, w półśredniej Krcha został pokonany na p-kty przez Sztolza, w średniej Obid wygrywa przez dyskwalifikację Jankiewicza, w półciężkiej Netuka I (mistrz Czechosłowacji) pokonał na p-kty Branckiego, w ciężkiej Netuka II bije niezasłużenie na punkty Szczypińskiego.

Pierwsze wyniki gier o wejście do klasy państwowej

Wczoraj rozpoczęto rozgrywki o awans do ekstra klasy piłkarskiej. Toczą się one w 5 grupach. Uzyskano następujące wyniki:

Grupa I: Dąbrowa Górnicza: Zagłębie — Skra Częstochowa 1:2 (1:0), Przemyśl: Polonia — Chełmek Kraków 0:5 (0:1).

Grupa II: Szombierki: RKS — Pomorzanin (Toruń) 1:2 (0:2), Krosno: Legia — Baildon (Katowice) 3:2 (2:1).

Grupa III: Wrocław: Pafawag — Gwardia (Szczecin) 1:2 (0:0), Ostrów — Ostrovia — Radomiak (Radom) 2:2 (2:1).

Grupa IV: Siedlce: Ognisko — Wici (Białystok) 4:2 (3:1). Pabianice: PTC — Partyzant (Kielce) 0:0 (0:0).

Grupa V: Chodaków: Bzura — Lublinianka (Lublin) 2:2 (2:0). Olsztyn: Gwardia — Lechia (Gdańsk) 2:7 (0:4).

Poznań-Zagłębie 8:2 (5:2)

KATOWICE (tel. wł.). — Na boisku RKU w Sosnowcu rozegrane zostały międzyokręgowe zawody piłkarskie pomiędzy reprezentacjami Poznania a Zagłębia Dąbrowskiego. Zasłużone zwycięstwo odniósł zespół poznański w stosunku 8:2 (5:2).

Albania-Jugosławia 0:0

BELGRAD (SAP). — W międzypaństwowym spotkaniu piłki nożnej z cyklu igrzysk Bałkańsko — Środkowo Europejskich Albania zremisowała z Jugosławią 0:0 (0:0).

Brak rewelacyjnych wyników w II dniu eliminacji lekko-atletycznych

Kraków (tel. wł.). Drugi dzień eliminacji przedolimpijskich naszych lekkoatletów nie przyniósł żadnych rewelacji. Ani jeden z zawodników nie uzyskał minimum olimpijskiego. Mimo to trenerzy olimpijscy naszych lekkoatletów są dobrej myśli i uważają, że dzisiejsze wyniki aczkolwiek dalekie od minimum olimpijskiego, są lepsze od wyników uzyskanych w maju w Warszawie, w Łodzi, w Gdańsku i na zawodach w Pradze. Ostateczna próba przedolimpijska prawdopodobnie odbędzie się 10 i 11 lipca na mistrzostwach Polski w Poznaniu i Bydgoszczy.

Wyniki techniczne: bieg 200 m. panów: 1) Lipski 22,3, 2) Buhl 23,0. Bieg 800 m. panów: 1) Wideł 2.02,01, 2) Dychta 2.03,8. 1.500 m do dziesięcioboju: 1) Adamczyk 5.00,8, 2) Gierutto 5.19,8. Skok o tyczce do dziesięcioboju: 1) Adamczyk 3.60, 2) Gierutto 3.23. Bieg 400 m przez płotki: 1) Puzio 59.1, 2) Gąssowski 59.4. Bieg 3.000 m z przeszkodami: 1) Boniecki 10.08,8, 2) Biernat 10.09,2. Rzut oszczepem: 1) Gierutto 55.34, 2) Płatek 49.85. Sztafeta panów 4×100: 1) OPO w składzie: Kiszka, Lipski, Widerski, Buhl 42.2. Druga sztafeta obozu została zdyskwalifikowana.

80 m płotki pań: 1) Mitan 13.6. 100 m pań: 1) Moderówna 12.6, 2) Hejducka 12.9. Skok wzwyż: 1) Mitan 140, 2) Nowakowa 135. Rzut dyskiem: 1) Dobrzańska 38.09, 2) Wajsówna 38.04. Sztafeta pań 4×100 1) OPO w składzie Mitan, Słomczewska, Moderówna i Hejducka 51.3, 2) HKS.

Organizacja zawodów sprawna.

Mecz lekkoatletyczny głuchoniemych

Przodują Poznań i Warszawa

Wczoraj rozegrano w Warszawie mistrzostwa Polski Głuchoniemych. Po uroczystym otwarciu zawodów rozegrano szereg konkurencji z udziałem zawodników z Bydgoszczy, Krakowa, Pomorza, Poznania, Śląska i Warszawy. Podczas wczorajszych zawodach padły dwa wyniki lepsze od osiągniętych na mistrzostwach Polski, a mianowicie w biegu 60 m dla pań i kuli męskiej.

Wyniki techniczne:

Kula kobiet: Sieczko (W-wa) 7:27, Walczak (Śląsk) 6.96. Oszczep kobiet: Kujawa (P) 19.91, Klimczewska (W) 16.63. Oszczep panów: Pusz (Kr.) 37.90, Czubak (W) 37.21. Skok w dal panów: Konderko (W) 5.72, Czerniszewski (W) 5.47. 400 m panów: Sawicki (W) 58.4, Perzyna (W) 58.5. 5000 m panów: Gajda (W) 17.09.4, Pasternok (Śl) 17.27.6. 1500 m panów: Witt (Wr) 4.37.8, Pasternok (Śl) 4.38.9. 100 m panów: Czerniszewski (W) 11.8 (rekord Polski wyrównany), Konderko (W) 12.1. 110 płotki panów: Szynkowski (W) 21.00, Sawicki (W) 21.2.

Kula pań: Dobrowolska (W) 10.32 (rekord Polski pobity — poprzedni 10.27), Czubek (W) 9.24. Skok wzwyż pań: Brzózka (P) 1.19, Kujawa i Briniówna po 1.15. 60 m pań: Kujawa (P) 8.8 (rekord pobity, poprzedni 9), Grodecka (W) 9.00. Sztafeta olimpijska panów: Warszawa 3.53.0, Bydgoszcz — 3.59.8. Sztafeta 4×100: Warszawa 49.5, Kraków 52.6, Bydgoszcz 52.8. 200 m pań (finał): Kujawa 31.3, Grodecka 32.0.

Ogólna punktacja — kobiety: Poznań 64, Warszawa 46, Śląsk 8, Kraków 6 i Bydgoszcz 1.

Mężczyźni: Warszawa 171, Kraków 61, Śląsk 34, Bydgoszcz 27, Poznań 15.

Turniej tenisowy młodzików Warszawy, Katowic i Krakowa

KRAKÓW (tel. wł.). Staraniem krakowskiego OZT został zorganizowano w Krakowie trzydniowy turniej tenisowy młodzików trzech najsilniejszych miast Polski: Warszawy, Katowic i Krakowa. Młodzi tenisiści wykazali wielką ambicję i dużo umiejętności gry w tenisa.

Pierwszego dnia turnieju stoczono sześć spotkań. Wicemistrz Polski juniorów, Radzio (Warszawa), pokonał Kozłowskiego (Kraków) po dwusetowej ciekawej grze 6:2 i 6:4. Mistrz Polski juniorów, Kudliński (Warszawa), łatwo uporał się z Christem (Kraków) po dwusetowej grze 6:3 i 6:3. Mistrz Katowic, Licis (Śląsk), po pięknej grze pokonał krakowianina, Wojciechowskiego, w dwóch setach 6;3 i 6:2.

Pierwsze zwycięstwo dla Krakowa odniósł Kozłowski, bijąc w dwóch setach Cieszewskiego (Katowice) 6:2 i 6:1.

Najładniejszą walkę dnia stoczyły dwie juniorki: Magierówna (Śląsk), która pokonała krakowiankę, Kubalankę, w trzech setach 6:4, 2:6 i 6:4.

W ostatniej grze mistrzowska para Polski Radzio — Kudliński (Warszawa) pokonali parę śląską Licis—Cieszewski 6:4 i 6:4.

AZS Poznań akademickim mistrzem w lekko-atletyce

POZNAŃ (tel. wł.). — Zakończyły się w Poznaniu akademickie mistrzostwa lekkoatletyczne Polski z udziałem zawodników szkół akademickich Wrocławia, Wybrzeża, Warszawy, Łodzi, Krakowa i Poznania.

W drugim dniu m. n. padły następujące wyniki: bieg na 100 m. 1) Stawczyk, 10.9. 2) Rutkowski 10.9. 200 m. 1) Stawczyk 22.2, 2) Rutkowski 22,3.

Beg 100 m. przez płotki: 1) Skałbania 16.2, 2) Dibak 16.7.

Rzut oszczepem 1) Jarzyński 52,20.

Trójskok 1) Hofman K. 13.56. Sztafeta 4 x 100 1) AZS poznań 44.5.

W ogólnej punktacji pierwsze miejsce zajął AZS Poznań przed AZS Wrocław.

Regaty wioślarskie w Warszawie

W ramach jubileuszu 70-lecia Warszawskiego Towarzystwa Wioślarskiego odbyły się na Wiśle regaty wioślarskie.

Długość torów dla kobiet i juniorów wynosiła ok. 1,200 m., dla mężczyzn—2.000 m.

W poszczególnych biegach zwyciężyli: czwórki półwyścigowe nowicjuszy: 1) Tow. Wioślarskie Włocławek 7:35 min. Jedynki półwyścigowe: 1) Pawlak (TW Płock) 3:38 min. Czwórki wyścigowe pań: 1) Warszawski Klub Wioślarek 5:03.7 min. Dwójki podwójne półwyścigowe pań (nowicjuszek) 1) WTW — w. o. Dwójki podwójne wyścigowe: 1) KW („Wisła") Warszawa. Czwórki półwyścigowe pań: (nowicjuszek) 1) KW („Wisła" 4:59 min. Czwórki wyścigowe nowicjuszów: 1) TW Włocławek 7:25 min. Ósemki półwyścigowe seniorów: 1) KW „Wisła" 7:25 min. Dwójki podwójne półwyścigowe ze sternikiem: 1) KW „Gopło" 8:22, 2) GKW (Toruń). Ósemki półwyścigowe nowicjuszy: 1) ZZK Bydgoszcz 6:45 min. Czwórki półwyścigowe młodzieży (do lat 18-tu): 1) TW Włocławek 4:12 min., 2) TW Włocławek 4:14,9 min.

Bukareszt—Sopot 2:2

SOPOT. — W drugim dniu międzynarodowego meczu tenisowego Bukareszt — Sopot spotkały się w grze pojedyńczej pań Rumunka Stancescu z Jędrzejowską. Spotkanie wygrała Jędrzejowska w stosunku 4:6, 6:1, 6:2.

W grze podwójnej panów para rumuńska Schmidt — Viziru pokonała parę polską Skonecki — Beldowski 6:1, 4:6, 6:0, 7:5.

Po drugim dniu gier stan meczu brzmi 2:2.

Piłkarze węgierscy nie jadą na olimpiadę

BUDAPESZT. — Węgierski Związek Piłki Nożnej postanowił nie wysyłać swej reprezentacji na zbliżający się olimpijski turniej piłkarski. Związek węgierski uważa, że jego reprezentacja amatorska nie jest odpowiednim przeciwnikiem dla krajów, w których amatorstwo istnieje tylko nominalne.