



Kat. Komp.

5373

Czasopismo

III

BIBLIOTHECA
UNIV. IAGELL.
CRACOVENSIS

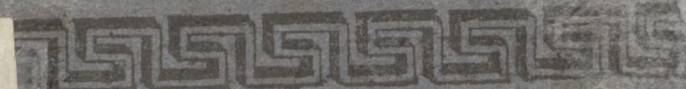

LENDARZ

GOSPODARSKI

1840. A. 701.

Galicyjski

Kalendarz. 244.

na Rok Pański

1840.

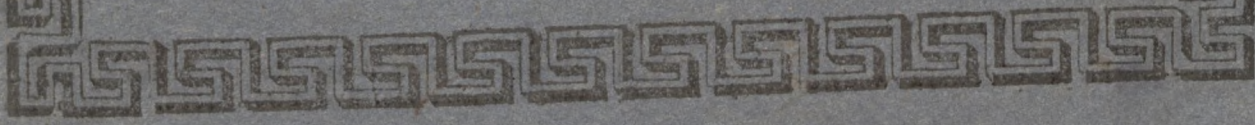

KORZYSTNE OŚWIADCZENIE

dla lubowników książek.

Następujące dzieła uznanej wartości, po części pięknej literaturze po części zaś historyi poświęcone, ogółem 29 tomów składające się, których cena sklepowa jest 27 ZR. 45 kr. mon. konw. nabyć można razem

za 15 ZR. mon. konw.

dopóki jednego lub drugiego z tych dzieł niezabraknie.

Wszystkie krajowe lub zagraniczne księgarnie są w stanie szanowny ten zbiór także za tę samą cenę dostarczyć. Pojedynczo zaś każde z tych dzieł sprzedaje się w dotychczasowej cenie sklepowej.

LWÓW w Czerwcu 1839 r.

FRANCISZEK PILLER I SPÓŁKI.

- | | |
|--|---|
| Mielowski August, Wyprawa Igora na Połoców, poemat sławiański. 8vo. Lwów 1833. 30 kr. | powieść, przełożył na polskie Fr. Kowalski. 2 Tomy. 12. Lwów 1829. 1 ZR. 30 kr. |
| Chotomski, Górno uczone kobiety, komedya 5 aktach, 8vo. 1822. 45 kr. | Hochański, J. W., Podróż do Chin, przez Mongoliją w latach 1820 i 1821, przez J. Tymkowskiego odbyta. 2 Tomy 8. Lwów 1828. 3 ZR. |
| Człowiek wielkiego świata, czyli nauka jak się na wielkim świecie w pożyciu towarzyskiem zachować należy. 8vo Lwów 1823. 45 kr. | Malczewski Ant., Marja, powieść ukraińska, 8vo. Lwów 1833. 45 kr. |
| Ena w żartobliwe pytania i odpowiedzi, (kart 100), po polsku i po francuzku, w fateraliku. Lwów. 1 ZR. | Molier, Grzegorz Fafuła, komedya w trzech aktach, tłumaczenie wierszem przez Fr. Kowalskiego. 8vo Lwów 1824. 30 kr. |
| Halderon de la Barka, lekarz swojego honoru, trajedya w 5 aktach, przełożył J. N. Kamiński. 8vo. 1 ZR. | — Pan Gapiello, komedya w trzech aktach z baletami, tłumaczona wierszem przez Fr. Kowalskiego. 8vo Lwów 1828. 30 kr. |
| Kamiński J. N., Przekłady i ułotne wiersze, 2 Tomy. 12. 1828. 1 ZR. 30 kr. | Pieśni polskie i ruskie ludu galicyjskiego z muzyką instrumentowaną, przez Karola Lipińskiego; zebrał i wydał Wacław z Oleska. 8vo 1833. 4 ZR. 30 kr. |
| Heist E. C., Wiosna, poema, według przerebienia K. W. Ramlera, przełożone wierszem polskim, raz przez S. Stoczkiewicza, powtórnie przez J. Zawadzkiego. 8vo 1822. 30 kr. | Szczepański J. J., Polihymnia czyli piękności poezyi autorów tegoczesnych. 6 tomów. 8vo 1828. 4 ZR. |
| Mauren, Najczystsza miłości ofiara, powieść, przełożył na polskie W. Chłędowski. 12. Lwów 1826. 1 ZR. 12 kr. | Slotwiński H., o Polsce, jej dziejach i konstytucyi, 4 Tomy. 8vo Lwów 1819. 4 ZR. |
| — Trzy dni życia mojego, powieść przełożył na polskie W. Chłędowski. 12. Lwów 1825. 45 kr. | Szaniawski J. R., Bady przyjacielskie młodeму człowiekowi nauki filozofii, pragnącemu znaleźć pewniejszą drogę do prawdziwego i wyższego oświecenia. 8vo Lwów 1823. 1 ZR. |
| — Moja pierwsza w świat wycieczka, | |

KALENDARZ

GOSPODARSKI

GALICYJSKI

Na Rok Przestępny

1 8 4 0,



zawierający w sobie 366 dni;

wyrachowany na południk Lwowski. Obejmujący oprócz wyrachowania czasu podług Kalendarza rzymskiego, greckiego, żydowskiego, tablice rubrykowane do uwag domowych tabelę kursu, stemplu, poczty, odmiany pogody, jarmarki, wschód i zachód Słońca, taryfę myta drogowego, i mostowego, oraz kalendarz pszczelny, czyli sposób opatrywania pszczół stosownie do każdej pory roku i t. d.



WE LWOWIE,

DRUKIEM I NAKŁADEM JOZEFA SCHNAYDERA.

Styczeń ma dni XXXI. Januarius.

Dni tygod.	S W I Ę T A		L	Lunacye.
	R z y m s k i e	R u s k i e		
Wów czas gdy 8. dni minęło Luk. 2.				Mieiąc.
Sroda	1 Nowy Rok	20 Ihnacia		☉ Nów dnia 4. o godz. 10. min 56 sek. 36 wieczorem, silne chmury przeciągają, wiatr, rano mgła, dnie jasne zimno.
Czwar.	2 Makarego Op.	21 Jufyanny M.		☾ Pierwsza kwadra dnia 12. o godz. 9. min. 33. sek. 40. rano. Niebo pokryte, rano mgły, w dzień śnieg z deszczem, wiatr południowo zachodni.
Piątek	3 Genofewy P.	22 Anastasyi M.		☉ Pełnia dnia 19. o godz. 2. min. 9. sek. 54. rano. Wiatr zachodni, rano mgła, w dzień niebo pokryte, śnieg, potem deszcz.
Sobota	4 Tyfusa Bisk.	23 10 Mucz. Kret. †		☾ Ostatnia kwadra dnia 26. o godz. 3. min. 9. sek. 55. wieczorem. Niebo rzadko pokryte, parno. wiatr południowo zachodni.
1. W ów czas gdy Herod umarł Mat. 2.			O księdze rodzaju Mat. 1.	
Niedz.	5 E. Telesfora	24 32. SS. OO. Hl. 7.		Rnauer w swoim 100 letnim kalendarzu przepowiada: W Styczniu od 5. posiępno, i mierne zimno, 6. dość łagodne powietrze, potem śnieg z deszczem, od 11. do 15. pochmurno, śnieg, wiatr, 16. wiatr i mierne zimno, 21. wielkie mrozy, od 22. do 25. wiatr, śnieg, jasno, 26. niesłychane mrozy; 29. 30. śnieg, przytęm bardzo mocny wiatr, 31. folguje, cokolwiek zimno.
Ponied.	6 Trzech króli	25 Roźd. Chrestowe		
Wtorek	7 Walentego	26 Sob. P. Bohor.		
Sroda	8 Rygoberta	27 Stefana Per.		
Czwar.	9 Marcyanny P.	28 2000 Muczen.		
Piątek	10 Agathona P.	29 SS. Młod. 14000		
Sobota	11 Higina M.	30 Anysyi M.		
2. Gdy Jezus miał lat 12. Luk. 2.			O Janie Chrzcicielu M. 1.	
Niedz.	12 E. 1. po 3. Rr. Honor.	31 33. N. Pr. Boh. Hl. 8.		
Ponied.	13 Felixa	1 Jan. 1840. Obr.		
Wtorek	14 Hilarego B.	2 Sylwestra Pa.		
Sroda	15 Pawła Pust.	3 Małachia		
Czwar.	16 Marcella M.	4 Sot. 70. Apo.		
Piątek	17 Antoniego O.	5 Theopempta †		
Sobota	18 Pryski P.	6 Bohojaw. Hosp.		
3. O godach w Kanie Gal. Jan. 2.			Jezus zaczyna uczyć. Mat. 4.	
Niedz.	19 E. 2 po 3. Rr. J. Jez.	7 34. N. po Boh. Hl. 1.		
Ponied.	20 Fabian i Sebastian	8 Heorhia Ch.		
Wtorek	21 Agnizki P.	9 Połyiewkta		
Sroda	22 Wincentego	10 Hryhoria		
Czwar.	23 Zaślub. P. Maryi	11 Theodosia		
Piątek	24 Timoteusza	12 Tatianny M.		
Sobota	25 Nawruce. S. Pawła	13 Ermila i St.		
4. O oczyszczeniu trędowat. M. 8.			O bogat. Księc. Łuk. 18.	
Niedz.	26 E. 3 po 3 Rr. Polik	14 35. po Sosz. Hl. 2.		
Ponied.	27 Jana Chryzost.	15 Pawła Ftew.		
Wtorek	28 Karola Wielkiego	16 Petra werych.		
Sroda	29 Franc. Sal.	17 Antonia W.		
Czwar.	30 Martyny M.	18 Athana i Hyr.		
Piątek	31 Radegunda	19 Makaria Pr.		

Ostatniego noc 5 godzin, 38. min. dłuższa jak dzień.

Biblioteka Jagiellońska



1002499482



5373

221. Duz padat, tiskatorij
223. Snig padat, greato, tiskatorij

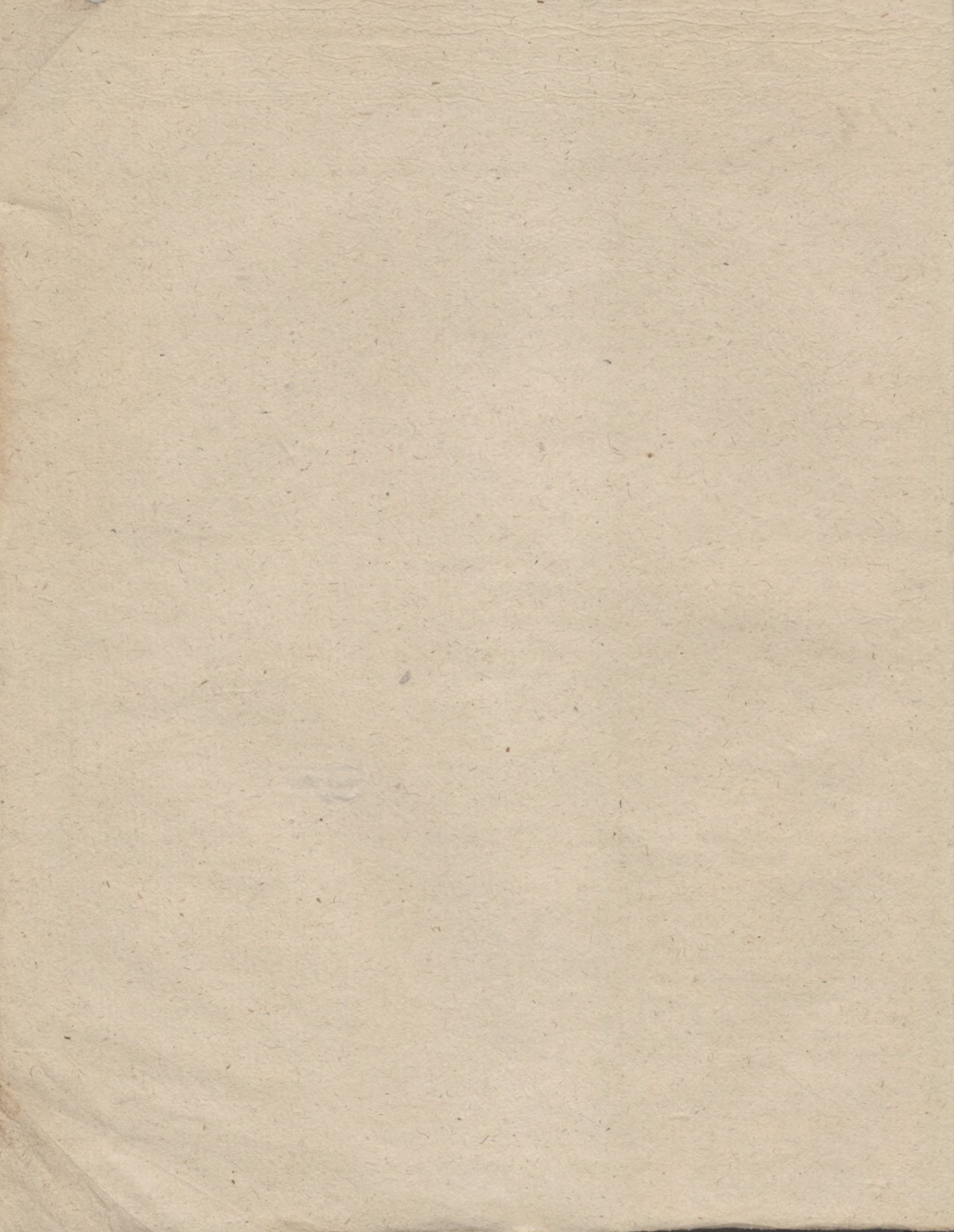

Luty ma dni XXIX. Februarius.

Dni tygod.	S W I Ę T A		L	Lunacye.
	R z y m s k i e	R u s k i e		
Sobota	1	Brygidy P.	20	Eutyminja W.
5. W on czas gdy Jezus wstąpił w Jódkę Mat. 8.			O uzdrowieniu ślepego Luk. 18.	
Niedz.	2	E. 4. N. P. M. Grom	21	36. po Sosz. Hl. 3.
Ponied.	3	Błażeja B.	22	Timotheja Ap.
Wtorek	4	Weroniki	23	Hlymentheja Ep.
Sroda	5	Agaty P. M.	24	Xenyi
Czwar.	6	Doroty P.	25	Hryhoria Ar.
Piątek	7	Romualda	26	Xenofonta Pr.
Sobota	8	Jana z M.	27	Joanna Chryż.
6. O dobrym nasieniu i kłakolu Mat. 13.			O Zacheuszu Luk. 19.	
Niedz.	9	E. 5. po 3. Kr. Apol.	28	37. po Sosz. Hl. 4.
Ponied.	10	Scholastyki P.	29	Ihnatya
Wtorek	11	Dezydera	30	Trech Swiatyt.
Sroda	12	Eulalii	31	Hyra i Joanna
Czwar.	13	Katarzyny P.	1	Fewru. Tryfona
Piątek	14	Walentego M.	2	Stritenye Hosp.
Sobota	15	Faustyna i Jo.	3	Symeona B.
7. O robotnikach winnicy. Mat. 20.			O Celniku i Faryzeuszu. Luk. 18.	
Niedz.	16	E. Starozapustna	4	38. N. Myt. i Far. H. 5.
Ponied.	17	Sabina B.	5	Ahathyi M.
Wtorek	18	Konstancyi	6	Wukoła
Sroda	19	Konrada	7	Parthenia
Czwar.	20	Eleutera	8	Theodora S.
Piątek	21	Eleonory	9	Nikyfora
Sobota	22	Piotra Kat.	10	Charalamp. M.
8. O nasieniu i wielo rodz. roli. Luk. 8.			O synie Marnotrawnym. Ł. 15.	
Niedz.	23	E. Przedmiesop.	11	39. N. o. S. mar. Hl. 6.
Ponied.	24	dzień przestępny	12	Melelyia
Wtorek	25	Macieja	13	Martiniana
Sroda	26	Anastazyi	14	Auxentia
Czwar.	27	Alexandra	15	Onysima
Piątek	28	Romana	16	Pamfila M.
Sobota	29	Oswalda	17	Sub. Zaduszna

Miesiąc.

☉ Nów d. 3. o god. 3. m. 34. sek. 39. wieczorem, wiatr południowo zachodni, chmurno, deszcz, gęsta mgła.

☽ Pierw. Kwad. d. 10. o g. 5. min. 40. sek. 36. wieczorem. Wiatr wschodni, rano mgła. dnie pochmurne, czasem deszcz, wieczory jasne, ku końcu nastąpi odwilż.

☾ Pełnia dnia 17. o god. 3. m. 29. sek. 19. wieczorem Wiatr północno-wschodni, noce jasne, rano przymrozki, mgła, w dzień niebo rzadko pokryte, śnieg.

☉ Ostatn. Kwadra dnia 25. o godz. 12. min. 26. sek. 14. w południe. Rano przymrozki, mgła, w dzień odwilż, wieczory jasne. wiatr.

Knauer w swoim sto letnim kalendarzu przepow. : Luty do 12. pięknie ale bardzo zimno, 13. i 14. silna burza ze śniegiem, przytém bardzo zimno, 15. zimno folguje i do 19. postępnie, 20. ciepło i pięknie, potém do końca deszcz po którym wielkie śniegi pogino.

Xiężyc zbliża się do ziemi w dniu 12. a oddala się w dniu 24.; przechodzi równik w dn. 6., ku północy, a w dniu 19. ku południowi; w dniu 12. jest jego największy ustęp północny, a w dniu 26. największy południowy.

Ostatniego noc z. godzin 24. min. dłuższa jak dzień.

Marzec ma dni XXXI. Martius.

Dni tygod.	S W I Ę T A		C L	Lunacye.
	S z y m s k i e	R u s k i e		
9. Jezus przepowiada swą mękę Łuk. 18.		O sądzie ostatnym. Mat. 25.		<p style="text-align: center;">Wiosenne porównanie dnia z nocą.</p> <p style="text-align: center;">Miesiąc.</p> <p>☉ Nów: dnia 4. o god. 5. min. 39. sek. 50. rano, deszcz ze śniegiem, przymrozki, dnie pochmurne, mgła.</p> <p>☾ Pierwsza Kwadra: dnia 11. o godz. 0. min. 42. sek. 40. rano; jasno lecz zimno, czasem śnieg, silne chmury przeciągają, wiatr mocny południowo wschodni.</p> <p>☽ Pełnia: dnia 18. o god. 6. min. 4. sek. 56 rano, rano mgła, deszcz, a w dzień parno, potem pogoda.</p> <p>☾ Ostatnia kwadr. dnia 26. o godz. 8. min. 15. sek. 42 rano, czas nieprzyjemny, wiatry zachodnie mocne, rano mgła w południe deszcz ze śniegiem, odwieź.</p> <p>Knauera 100letni Kalendarz przepowiada: Marzec, do 4. wiatr, rano śnieg, ku wieczorowi deszcz ze śniegiem, 5. i 6. słońce świeci, 7. do 9. deszcz, 11. śnieg, 12. powietrze ostre; 13., 14. i 15. rano mróz, potem pięknie lecz zimno aż do 21., od 22. do 24. deszcz i śnieg, przymrozki, potem od 27. pięknie, od 28. do końca pochmurno i deszcz.</p> <p>Xiężyc oddała się od ziemi w dniu 8. a przybliży się w dniu 23.; przechodzi równik w dniu 4. i 31 ku północy a w dniu 17. ku południowi, ustęp jego największy północny, w dniu 10. a w dniu 24. największy południowy.</p> <p style="text-align: right;">Ostatniego dzień 1. godz. minut 38. dłuższy jak noc.</p>
Niedz.	1 D. Mięsopestna	18 Miasop. Hl. 7		
Ponied.	2 Symplicyusza	19 Archippa		
Wtorek	3 Kunegundy	20 Leona Ep.		
Sroda	4 Popiel. Kazimier. †	21 Timotheja		
Czwart.	5 Fryderyka	22 S. S. M. M. w Ew.		
Piątek	6 Bazylego	23 Polykarpa Ep.		
Sobota	7 Tomasza Ap.	24 Obrit. hła. J.		
10. O czarcie kusząc. Jezusa. Mat. 4.		O poście i jałmużnie. Mat. 6.		
Niedz.	8 D. 1. Postu Jana B.	25 Syrop. Hl. 8.		
Ponied.	9 Franciszka W.	26 Porfiria A. E.		
Wtorek	10 40 Męczenników	27 Prokopia		
Sroda	11 Such. Konstantego †	28 Wasylia		
Czwart.	12 Grzegorza	29 Kassiana		
Piątek	13 Nykiifora †	1 Marz. Eudokii		
Sobota	14 Lubina †	2 Theodota Ep.		
11. O przemienieniu Pańskim. Mat. 17.		O Natanaelu Jan. 1.		
Niedz.	15 D. 2. Postu Longina	3 1. N. Post. Hl. 1.		
Ponied.	16 Heriberta B.	4 Herasima P.		
Wtorek	17 Gertrudy	5 Ronona		
Sroda	18 Edwarda	6 SS. 42. Muczen.		
Czwart.	19 Józefa O. M.	7 Wasylia		
Piątek	20 Nicety	8 Theofylakta Ep.		
Sobota	21 Benedykta	9 SS. 40 Mucz. w S.		
12. O wyrzuceniu czarta Ł. 11.		O paralityku Mar. 2.		
Niedz.	22 D. 3. Postu Roberta	10 2. N. Post. Hl. 2.		
Ponied.	23 Wiktora	11 Sofronia		
Wtorek	24 Gabriela	12 Theofana		
Sroda	25 Zwiast. P. M.	13 Nikyfora		
Czwart.	26 Teodozego	14 Wenedikta		
Piątek	27 Ruperta	15 Abapia M.		
Sobota	28 Jana Pust.	16 Sawina		
13 O nakarm. 5000 ludzi J. 6		O naśląd. Chrystusa Mar. 8		
Niedz.	29 D. 4. Postu Cyrilla	17 3. N. Post. Hl. 3.		
Ponied.	30 Kwiryny M.	18 Kyrilla Ar.		
Wtorek	31 Balbiny	19 Chrysantha		

D. 1. ~~Acta~~ 12.
Prescripti 13. a iure
Hore

Kwiecień ma dni XXX. Aprilis.

Dnie tygod.	S W I E T A		L	Lunacye.	
	R z y m s k i e	R u s k i e			
Sroda	1 Teodora	20 Prepod. Otec.		<p style="text-align: center; color: red;">Miesiac.</p> <p>☾ Nowe dnia 2. o godz. 4. min. 55. sek. 6. wieczorem, pogoda niestała, deszcz, jasno, wiatr mocny zachodny, powietrze ostre.</p> <p>☽ Pierwsza Kwad: dnia 8. o godz. 7. min. 55. sek. 56 rano, jasno i ciepło, rano i w wieczór przymrozki, ku końcu kwadry deszcz ze śniegiem.</p> <p>☾ Pełnia dnia 16. o godz. 9. min. 29. sek. 50 wieczorem, wypogadza się, dnie ciepłe lecz wilgotne.</p> <p>☽ Ostatnia kwadr: dnia 25. o godz. 1. min. 21, rano pochmurne lecz ciepłe dnie, ranki chłodne, ku końcu zawierucha, deszcz.</p> <p>Knauer w swoim 100letnim Kalend. przepowiada: Kwiecień do 9go pięknie, potem deszcz, gołoledź, potem aż do końca powietrze odmienne, zimno.</p> <p>Xiężyce przybliża się do ziemi w dniu 4., a oddala się w dniu 20., przechodzi równik dnia 23. ku północy, w dniu 13. ku południowi, następ jego największy północny w dniu 7. a w dniu 21. największy południowy.</p> <p>Ostatniego jest dzień 5 dłuższy jak noc.</p>	
Czwar.	2 Franciszka z P.	21 Jakowa			
Piątek	3 Pankracego	22 Wasilia			
Sobota	4 Izidora	23 Nikona			
14. Kto z was dowie m. grz. J. 8.		O opętanym niemym Mar 9.			
Niedz.	5 D. 5. Post. Wincente.	24 4. N. Post. Hl. 4.			
Ponied.	6 Wilhelma	25 Bładow. P. Boh.			
Wtorek	7 Hermana	26 Sob. S. Hawr.			
Sroda	8 Alberta B.	27 Matrony Set.			
Czwar.	9 Dymitra	28 Jlariona			
Piątek	10 7. Bol. P. M.	29 Marka Prep.			
Sobota	11 Leona P.	30 Joanna L.			
15. O wjazdzie Jez. do Jer. M. 21.		O synach Zebed. M. 10.			
Niedz.	12 D. 6. Kwiet. Juli.	31 5. N. Post. Hl. 5.			
Ponied.	13 Justyna	1 Apr. Mar. E.			
Wtorek	14 Tyburciusza	2 Tita			
Sroda	15 Ludwiny	3 Nikyty			
Czwar.	16 Wielki Czwartek	4 Josyfa			
Piątek	17 Wielki Piątek	5 Theodula			
Sobota	18 Wielka Sobota	6 Eutychia			
16. O zmartwychwst. Chr. M. 16.		Jez. idzie do Jer. J. 12.			
Niedz.	19 D. Wielkanoc	7 6. N. Cwitonosna			
Ponied.	20 Ponied. Wielkan.	8 Jrodiona Ap.			
Wtorek	21 Anzelma	9 Eupsychia			
Sroda	22 Sotera i K.	10 Terentia			
Czwar.	23 Wojciecha	11 Czetwer Welyk.			
Piątek	24 Jerzego M.	12 Piatok Welyk.			
Sobota	25 Marka Ew.	13 Subota Welyka			
17. O ukazaniu się Jez. ucznióm J. 20.		Na początku było słowo J. 1.			
Niedz.	26 D. 1. po Wielk.	14 1. Pascha			
Ponied.	27 Peregrina W.	15 Pon. Switły			
Wtorek	28 Witalisa M.	16 Wtor. Switły			
Sroda	29 Piotra M.	17 Symeona			
Czwar.	30 Katarzyny Sen.	18 Joanna Prep.			

Maj ma dni XXXI. Majus.

Dni tygod.	S W I E T A		L.	Lunacye.
	R z y m s k i e	R. u s k i e		
Piątek	1 Filipa i Jak.	19 Joanna		Miesiąc.
Sobota	2 Zygmunta	20 Theodora T.		
18. O Chryst. dobr. Paster. J. 10.		O niewr. Tomaszu J. 20.		☉ Nów dn. 2. o god. 1. min. 40. sek. 6. rano. Dnie ciepłe, czasem deszcz, nocy jasne, rano silne chmury przeciągają.
Niedz.	3 D. 2. po Wielkanocy	21 2. Antypas. III. 1		☾ Pierwsza kwadra dn. 8. o godz. 4. min. 24. sek. 18. wieczorem. Południowo zachodnie wiatry z ciągają chmury, z których miejscami deszcze ulewne, grzmoty, grad.
Ponied.	4 Floryjana	22 Theodora S.		☉ Pełnia: dnia 16. o god. 1. min. 4. sek. 30. wieczorem, powietrze pochmurne, deszcz, ranki chłodne, w nocy nawalnica.
Wtorek	5 Piusa V. P.	23 Heorhia W. M.		☾ Ostatnia kwadr: dn. 24. o godz. 2. min. 58. sek. 6. wieczorem, dnie piękne wiosenne, lecz chłodne, wiatr.
Sroda	6 Benedykta	24 Sawwy Strat.		☉ Nów dnia 31. o godz. 8. min. 50. rano, południowe wiatry ściągają chmury i nawalnice.
Czwart.	7 Domiceli	25 Marka Ew.		Knauer w swoim 100 letnim Kalendarzu przepowiada. Maj: do 22. piękny, ciepły, niekiedy grzmoty i burza, 23. posepnie, 24. do 29. pochmurno, przymrozki, czas niepokodny zimny.
Piątek	8 Stanisława	26 Wasilia		☾ Kieżyce przybliża się do ziemi w dniu 2. i 31. a oddala się w dniu 17., przechodzi równik dnia 25. ku północy, a w dniu 11. ku południowi, ustęp jego, największy północny dnia 4 i 31. a największy południowy dnia 18.
Sobota	9 Grzegorza	27 Symeona S. H.		
19. Oo dejsciu Jez. do Ojca J. 16.		O Józefie z Arym. M. 15		
Niedz.	10 D. 3. po Wielk.	28 3. Myronos III. 2		
Ponied.	11 Beatryki	29 9. Muczen. w R.		
Wtorek	12 Fabiana	30 Jakowa Apost.		
Sroda	13 Serwacego	1 Maj. Jeremiyi P.		
Czwart.	14 Bonifacego	2 Athanasia		
Piątek	15 Zofii	3 Timothea		
Sobota	16 Jana Nep.	4 Pełahyi M.		
20. O przyczyn. odejść. Jez. J. 16.		O chorym J. 5.		
Niedz.	17 D. 4. po Wielk.	5 4. Raszi. III. 3.		
Ponied.	18 Felixa C.	6 Jowa Prawed.		
Wtorek	19 Celestyny	7 Znam. C. †		
Sroda	20 Bernarda	8 Joanna Boh.		
Czwart.	21 Felixa	9 Jsaji Pr.		
Piątek	22 Julii M.	10 Simona Ap.		
Sobota	23 Dezyderiusza	11 Mokia S. M.		
21. O skutku prosby w imie Jez. J. 16.		O niewieście Sam. J. 4.		
Niedz.	24 D. 5. po Wielkan	12 5. Samar. III. 4.		
Ponied.	25 Magdalenny	13 Hlykerii M.		
Wtorek	26 Filipa N.	14 Isidora		
Sroda	27 Jana P.	15 Puchomia		
Czwart.	28 Wniebowstąpienie	16 Theodora		
Piątek	29 Maxyma	17 Andronika		
Sobota	30 Ferdynanda	18 Theodota		
22. O przyściu pocie. Duch. J. 15. i 16.		O ślepo narodzonym J. 9.		
Niedz.	31 D. 6. po Wielk.	19 6. Slipor. III. 5.		Ostatniego dzień god. 8. dłuższy jak noc.

Dni †

24. ~~Novemb~~ iust 36. Jutuli 14

Monarda - Hemerocallis

Leukonic verna

Ethiopia palibra Ethiopius in m

Celozia

Czerwiec ma dni XXX. Junius.

Dni tygod.	S W I Ę T A.		L	Lunacye.
	R z y m s k i e	R u s k i e		
Ponied.	1 Erazma	20 Thalaleja M.	☾☾	Letnie obrócenie słońca.
Wtorek	2 Marcellego	21 Konstantina i Ele.	☾☾	
Sroda	3 Kolotyldy Hr.	22 Wasiliska	☾☾☾	Miesiące.
Czwart.	4 Hwiryny Męcz.	23 Wozn. Hosp.	☾☾☾	
Piątek	5 Bonifacego	24 Symeona Ap.	☾☾☾	☾ Pierwsza kwadra dnia 7. o godz. 2. min. 51. rano. Dnie piękne, ciepło, ku końcu kwadry deszcz, grad.
Sobota	6 Sobota Zadsz. †	25 3. Obr. Cz. Hł.	☾☾☾	
23. Kto m. mił bęđ. chn- m. st. J. 14.		Jez. modli się za uczniów J. 17		☾ Pełnia dnia 15. o godz. 4. min. 22. sek. 58. rano, dnie piękne ciepłe, wiecz. chłodne, ku końcu kwadry dnie pochmurne, wilgotne, deszcz.
Niedz.	7 D. Zielone Świąt.	26 7. SS. Otec. Hł. 0.	☾☾☾☾	☾ Ostatn. Kwadr. dnia 23. o godz. 1. min 4. sek. 32. rano przy południowych wiatrach prawie co dzień deszcz ciepły, silne chmury przesiągają.
Ponied.	8 Poniedz. Ziel. Św.	27 Teraponta	☾☾☾☾	
Wtorek	9 Prima i Feł.	28 Niky'y	☾☾☾☾	☾ Nów dnia 29. o god. 3. min. 33. wieczorem, deszcz i prawie co dzień grzmoty, błyskawica i grad. ku końcu czas piękny nastąpi.
Sroda	10 Such. Małgorzaty	29 Theodosii Diwy	☾☾☾☾	
Czwart.	11 Barnaby	30 Isaakia	☾☾☾☾	☾ Knauer w swoim 100 letnim Kalendarzu przepowiada: Czerwiec, na początku szroń i powietrze ostre aż do 8. potem do 21. pięknie, ciepło, dalej wiatr, deszcz, 24. rano szroń, potem ciepło, a ku końcu powietrze niestałe.
Piątek	12 Jana S. F. W. †	31 Erima Ap.	☾☾☾☾	
Sobota	13 Antoniego z Pad.	1 Juni. Sub. Zadzusz.	☾☾☾☾	☾ Xiężyc przybliża się do ziemi w dniu 28 a oddala się w dniu 14. przechodzi równik w dn. 21. ku północy, a w dn. 7. ku południowi, ustęp jego największy północny w dniu 28., a największy południowy dnia 14.
24. O władzy Chryst. M. 28.		O Duchu S. J. 7.		
Niedz.	14 D. 1. SS. Trojcy	2 S. Ducha Hł. 7.	☾☾☾☾☾	☾ Ostatniego dzień godzin 8. min. 30. dłuższy jak noc.
Ponied.	15 Wita i Modesta	3 Pon. S. Ducha	☾☾☾☾☾	
Wtorek	16 Franciszka R.	4 Mytrofona	☾☾☾☾☾	
Sroda	17 Rejnera	5 Dorothea Ep.	☾☾☾☾☾	
Czwart.	18 Boże Ciało	6 Wysariona	☾☾☾☾☾	
Piątek	19 Gerwazego i Pr.	7 Theodota	☾☾☾☾☾	
Sobota	20 Silweryusza	8 Theodora M.	☾☾☾☾☾	
25. O wezwaniu na wiec. Ł. 14		O wyzn. Chr. M. 10.		
Niedz.	21 D. 2. Alojzego Gon.	9 1. W. SS. Hł. 8.	☾☾☾☾☾☾	
Ponied.	22 Paulina	10 Timotheja E.	☾☾☾☾☾☾	
Wtorek	23 Sidona	11 Wartholomea	☾☾☾☾☾☾	
Sroda	24 Jana Chrzciela	12 Onufria	☾☾☾☾☾☾	
Czwart.	25 Prospera	13 Akyliny	☾☾☾☾☾☾	
Piątek	26 Jana i P.	14 Elissea P.	☾☾☾☾☾☾	
Sobota	27 Władysława †	15 Ammosa Pr.	☾☾☾☾☾☾	
26. Gdy się zbl. cel. i gr. do J. Ł. 15.		Piotr idzie za Jezusem M. 4.		
Niedz.	28 D. 3. Leona P.	16 2. Til. Ch. Hł. 1.	☾☾☾☾☾☾☾	
Ponied.	29 Piotra i Pawła	17 Manuila Mucz.	☾☾☾☾☾☾☾	
Wtorek	30 Wspom. S. Pawła	18 Leontia M.	☾☾☾☾☾☾☾	

Lipiec ma dni XXXI. Julius.

Dni tygod.	S W I Ę T A		L	Lunacye.	
	R z y m s k i e	R u s k i e			
Sroda	1 Teodora B.	19 Judy Ap.	☾	Miesiąc.	
Czwart.	2 Kamilia	20 Methodia			
Piątek	3 Eulogiusza	21 Juliana M.			
Sobota	4 Udalrika B.	22 Ewsewija E.			
27. Gdy wiel. ludz. zgr. się. M. 8.		O słudze dwóch pan. M. 6.			
Niedz.	5 D. 4. Jana z Dukli	23 3. po S. D. Hl. 2.			☽
Ponied.	6 Izajasza Pr.	24 Rozd. S. Joana			
Wtorek	7 Pulcheria	25 Fewronii M.			
Sroda	8 Elżbiety i Hiliana	26 Dawyda Selu			
Czwart.	9 Gorkomiusza	27 Samsona			
Piątek	10 Rufiny i S.	28 Hyra i Joanna †			
Sobota	11 Piusa P. i M.	29 Petra i Pawła			
28. Jak nie bęđ. spr. jak męđ. M. 5.		O słudze Rotmistrza M. 8.			
Niedz.	12 D. 5. Gwalberta	30 4. po S. D. Hl. 3.	☽	☽	
Ponied.	13 Anakleta P.	1 Juli. Kosmy i Da.			
Wtorek	14 Bonawentury	2 Położ ryz. P. B.			
Sroda	15 Henryka	3 Jakintha M.			
Czwart.	16 Szkap. M. P.	4 Andreja			
Piątek	17 Alexego W.	5 Athanasia A.			
Sobota	18 Symforoza B.	6 Sisoa Weł.			
29. Gdy wiel. lud. zgrom. się Mark. 8.		O dwóch opęt. M. 8.			
Niedz.	19 D. 6. Wincentego	7 5. po S. D. Hl. 4.	☽	☽	
Ponied.	20 Małgorzaty P.	8 Prokopia M.			
Wtorek	21 Praxedy	9 Pankratia			
Sroda	22 Maryi Magdaleny	10 45 Muczen.			
Czwart.	23 Apollinara	11 Eufymii			
Piątek	24 Krystyny P.	12 Prokla i Jlar			
Sobota	25 Jakuba Ap.	13 Sobor. S. Haur.			
30. Strzeżcie się fałszy. Pror. Mat. 7.		O uzdrowieniu Paralit. M. 9.			
Niedz.	26 D. 7. Anny M. P. M.	14 6. po S. D. Hl. 5.	☽	☽	
Ponied.	27 Pantaleona	15 Kyrika i Julit			
Wtorek	28 Innocentego	16 Athynohena			
Sroda	29 Martyny P.	17 Mariny W. M.			
Czwart.	30 Olawa	18 Emiliana			
Piątek	31 Ignacego W.	19 Markiny P.			

☾ Pięrsza Kwadr. dn. 6. o godz. 3. min. 37. sek. 16. wieczorem. Dnie pochurne, prawie co dzień dęszcz, silne chmury, rano rosa.

☽ Pełnia: dnia 14. o godz. 7. min. 4. wieczorem, upały z wielkimi grzmotami, wiatr południowo-zachodni mocny, dęszcz.

☽ Ostatn. Kwadra: dnia 22. o godz. 8. min. 19. sek. 32. rano; wiatr łagodny powiewa, czasem dęszcz, grzmoty i silne chmury przeciągają.

☽ Nów: dn. 28. o godz. 11. min. 1. sek. 42. wieczorem, północne wiatry z ciągają dęszcz i grad, dnie wesole, piękne, w nocy zaś błyskawica i ulewny dęszcz.

Knauera 100letny Kalendarz przepowiada: Lipiec: na początku chłodny aż do 9, 12. ciepło, nocy chłodne, potem 13. 14. i aż do końca wielkie upały, posucha.

Księżyc przybliża się do ziemi dnia 26. a oddala się w dniu 11. przechodzi równik dnia 19. ku północy, a dn. 4. i 31. ku południowi, ustęp jego największy północny d. 25. a dnia 11. największy południowy.

Ostatniego dzień godzin 6. min. 32. dłuższy jak noc.





Sierpień ma dni XXXI. Augustus.

Dni tygod.	S W I Ę T A			L	Lunacye.
	R z y m s k i e	R u s k i e			M
Sobota	1	Piotra w okow.	20	Hyi Pror.	
31. Był człowiek bogaty Ł. 16.			O	uzdrow. 2. ślepych M. 9.	Miesiąc.
Niedz.	2	D. 8. N. Mar. P. An.	21	7. po S. D. III. 6.	☾ Pierw. kwadr. dnia 5. o godz. 6. min. 47. sek. 54. rano, pogoda, upały, ku końcu deszcze ulewne, grzmoty, wicher.
Ponied.	3	Z. S. Szczepana	22	Mar. Mahdały	
Wtorek	4	Dominika	23	Trofima	
Sroda	5	P. Maryi Snieżny	24	Christiny M.	
Czwart.	6	Przemienie. Pań.	25	Uspen. S. Anny	
Piątek	7	Hajetana W.	26	Ermolaja M.	
Sobota	8	Cyryaka M.	27	Panteleymona	
32. Gdy się Jez. do Jer. zbl. Ł. 19.			O	nakarm. 5000 ludzi M. 14.	☉ Pełnia dnia 13. o godz. 8. min. 48. sek. 55. rano, południowe wiat. ściągają chmury, w nocy często piorun uderza, dnie jasne.
Niedz.	9	D. 9. Romana	28	8. po S. D. III. 7.	☾ Ostatnia kwadra: dnia 20. o godz. 1. min. 50. sek. 53. wieczorem, niebo pochmurne, wieczorem i w nocy prawie co dzień grzmoty i błyskawica, dnie jasne.
Ponied.	10	Wawrzęca	29	Hallinika M.	
Wtorek	11	Zuzanny	30	Siły Ap.	
Sroda	12	Klary P.	31	Ewdokima P.	
Czwart.	13	Hippolita	1	Awh. 7. Makka	
Piątek	14	Euzebiusza †	2	Pr. M. S. Stefana	
Sobota	15	Wnieb. P. Maryi	3	Isaakia Dal.	
33. W ów czas mów. J. do niekt Ł. 18.			O	łódce Piotra Mat. 14.	☉ Now. dnia 27. o godz. 8. min. 17. sek. 12. rano, wiatr południowy, prawie co dzień z południa deszcz.
Niedz.	16	D. 10. Rocha W.	4	9. po S. D. III. 8.	Knauer w swoim 100 letnim Kalendarzu przepowiada: Sierpień poczyna pięknie, ciepło 11. pochmurno, deszcz, potem pięknie aż do końca.
Ponied.	17	Liberta M.	5	Ewsyhnia M.	
Wtorek	18	Heleny Kr.	6	Przeobraż. Hosp.	
Sroda	19	Hyacyntha	7	Dometia P. M.	
Czwart.	20	Bernarda	8	Emiliana	
Piątek	21	Anastazyi	9	Mathia Ap.	
Sobota	22	Timotea M.	10	Laurentia M.	
34. W ów cz. sz. Jez. p. Syd. M. 7.			O	uzdrowieniu lunat. M. 17	☾ Księżyc zbliża się do ziemi dnia 23. a oddala się dnia 7. przechodzi równik dnia 15. ku północy, a dnia 28. ku południowi, ustęp jego największy północny dnia 21. a dnia 8. największy południowy.
Niedz.	23	D. 11. Filipa B.	11	10. po S. D. III. 1.	
Ponied.	24	Bartłomieja	12	Fotia i Anik.	
Wtorek	25	Ludwika Kr.	13	Maxima	
Sroda	26	Zefiryny	14	Michea Pr. †	
Czwart.	27	Józefa Kal.	15	Uspen. Boh.	
Piątek	28	Augusta	16	Neruket. obraz.	
Sobota	29	Ścięcie S. Jana	17	Myrona M.	
35. Błog. oczy które widzą Ł. 10.			O	rachunku króla M. 18	Ostatniego dzień godz. 3. m. 14. dłuższy jak noc.
Niedz.	30	D. 12. An. St.	18	11. po S. D. III. 2.	
Ponied.	31	Rajmunda	19	Andreja Str.	C

Wrzesień ma dni XXX. September.

Dni tygod.	S W I Ę T A		L	Lunacye.		
	R z y m s k i e	R u s k i e				
Wtorek	1 Egidiusza Op.	20 Samuila	☾ ☾ ☾ ☾ ☾	Jesienne porównanie dnia z nocą.		
Sroda	2 Stefana Kr.	21 Thaddeja Ap.				
Czwart.	3 Mansweta	22 Ahathonika				
Piątek	4 Rozalii P.	23 Euppa M.				
Sobota	5 Wawrzencza Just.	24 Ewtycha S. M.				
36. Jezus idąc do Jerozolimy uzdrowia 10. tręd. Ł. 17.		O młodzieńcu bogatym M. 19.		☽ ☽ ☽ ☽ ☽ ☽ ☽ ☽ ☽ ☽ ☽ ☽		
Niedz.	6 D. 13. Zachar. Pr.	25 12. po S. D. Hl. 3.	☽ ☽ ☽ ☽ ☽ ☽ ☽ ☽ ☽ ☽ ☽ ☽		Miesiąc. ☽ Pierwsza Kwad. dnia 4. o godz. 0. min. 11. sek. 18. rano, pomyslna pogoda, ciągłe upały zciągają nawalnic, wiatr. ☉ Pełnia: dnia 11. o godz. 9. min. 23. sek. 6. wieczorem, czas piękny, wiatr południowy mocny. ☽ Ostatnia Kwadra: dn. 18. o godz. 7. min. 4. sek. 48. wieczorem, miernie ciepło, deszcz, nocy chłodne, ku końcu wyjaśnia się. ☉ Now: dn. 25. o godz. 8. min. 0. sek. 24 wieczorem, dzień piękny jesienne, w nocy błyskawica, czasem deszcz. Knauer w swoim 100 letnim Kalendar. przepowiada. Wrzesień pochmurny i deszcz aż do 10., potem pięknie do 14. 15., 16. i 17. deszcz, od 18. do 20. pogoda 21. do 25. zimny deszcz; do końca zaś pięknie, lecz zimno. Xiężyc zblżyła się do ziemi dnia 17., a oddala się dnia 4.; przechodzi równik dnia 11. ku północy, a dnia 24. ku południowi, ustęp jego największy północny dnia 18., a w dniu 4. największy południowy. Ostatniego dzień min. 38 krótszy jak noc.	
Ponied.	7 Regina P. †	26 Adriana i Nat.				
Wtorek	8 Narodz. P. Maryi	27 Pimena				
Sroda	9 Gerkoniusza	28 Moyseja				
Czwart.	10 Mikołaja	29 Usikn. h. J. k†				
Piątek	11 Hyacyntha M.	30 Alexandra				
Sobota	12 Tobiasza	31 Położ. C. Pojasa				
37. Nikt niemoże z Pan sł. M. 6.		O złych robotnikach Mat. 21.				
Niedz.	13 D. 14. J. P. M.	1 Sept. 13. po S. D. H. 4.				☽ ☽ ☽ ☽ ☽ ☽ ☽ ☽ ☽ ☽
Ponied.	14 Podwyz. S. †	2 Mamanta				
Wtorek	15 Nikodama	3 Anthima M.				
Sroda	16 Suchr. Korneli †	4 Wawyly A. E.				
Czwart.	17 Lamberta	5 Zacharii Pr.				
Piątek	18 Tomasza †	6 Wos. Cz. A. M.				
Sobota	19 Januarego †	7 Sozonta M.				
38. W ów cz. sz. Jez. do miasta Naim Ł. 7.		Nikt niew. do nie. Jan. 3.				
Niedz.	20 D. 15. Eustachia	8 14. p. Wo † Roz. Bo. H. 5.	☽ ☽ ☽ ☽ ☽ ☽ ☽ ☽ ☽ ☽			
Ponied.	21 Mauteusza Ap.	9 Joakima i An.				
Wtorek	22 Maurycego	10 Mynodory				
Sroda	23 Tekli P. i M.	11 Theodory				
Czwart.	24 Gerarda B.	12 Autonoma				
Piątek	25 Hleofasa M.	13 Kornylia				
Sobota	26 Justyana M.	14 Wozdw. Cz. †				
39. Gdy Jez. ws. do dom. faryz. w Sabat. Ł. 4.		O nasład. Chr. Mar. 8.				
Niedz.	27 D. 16. Kozmy i D.	15 15. po W. Cz. † Hl. 6.		☽ ☽ ☽ ☽		
Ponied.	28 Wencysława Kr.	16 Eufymii M.				
Wtorek	29 Michała Arch.	17 Sofii M.				
Sroda	30 Hironima	18 Eumenia Ep.				

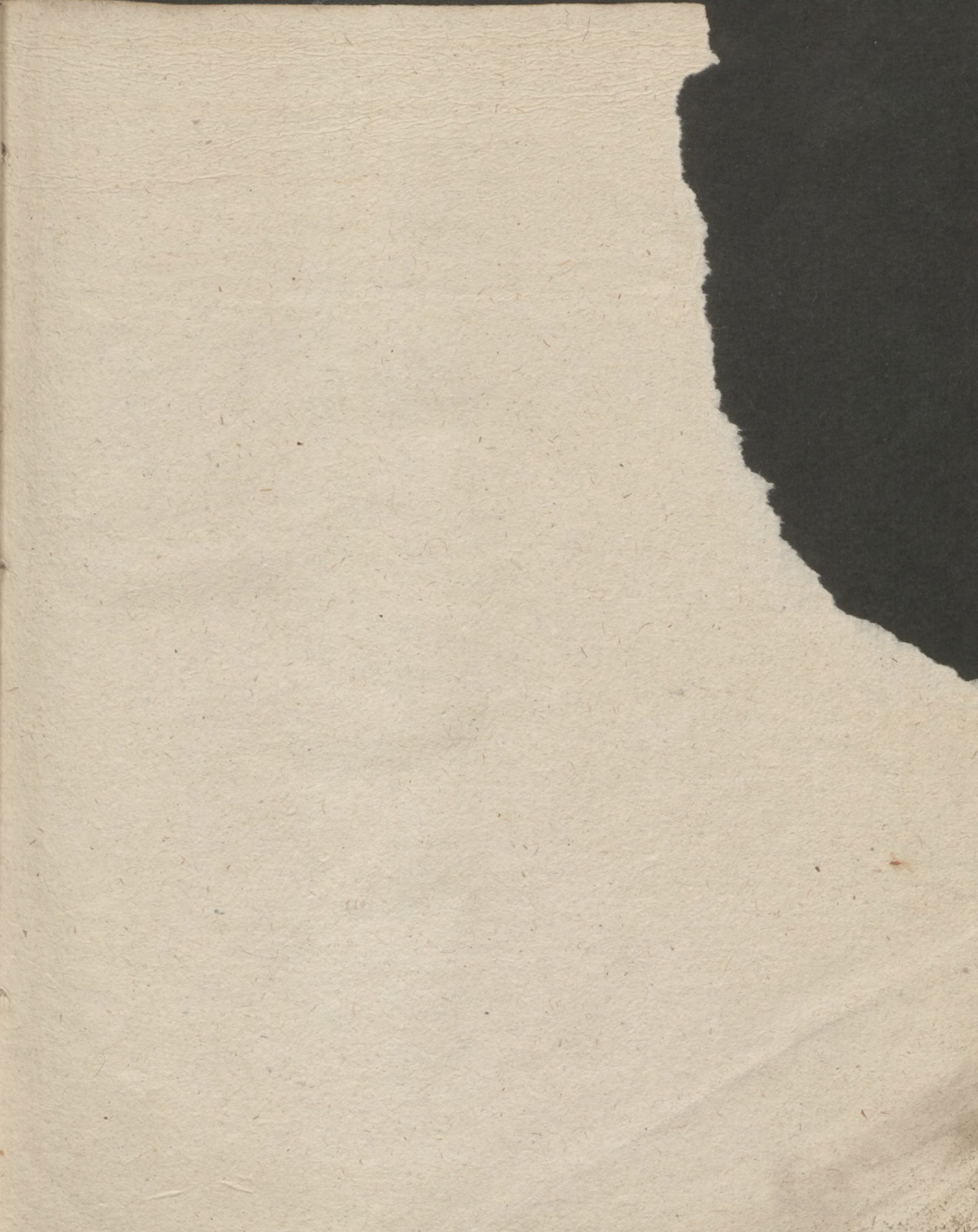



Październik ma dni XXXI. October.

Dni tygod.	S W I Ę T A		L.	Lunacye.
	R z y m s k i e	R u s n i e		
Czwart.	1 Remigiusza	19 Trofima		Miesiąc. ☾ Piérw. Kwad: dn. 3. o godz. 7. min. 11. sek. 18. wieczorem, dnie pochmurne, nocy jasne, deszcz, mgła. ☉ Pełnia dn. 11. o godz. 8. min. 47. sek. 42. rano, wiatry zachodnie ściągają silne chmury, dnie nieprzyjemne, w nocy przymrozki. ☾ Ostatnia Kwadra dn. 18. o godz. 1. min. 31. sek. 24. rano, niebo wyjaśnia się, dnie piękne i ciepłe, czasem deszcz w nocy przymrozki, rano mgła. ☉ Now: dnia 25. o godz. 10 min. 3. sek. 36. rano, dnie piękne, ciepłe, mgła, ku koncu wiatr północno zachodni, mgła, przymrozki, deszcz. Knauera 100letni Kalendarz przepowiada: Październik, pięknie aż do 8., potem pochmurno i mróz, 14., 15. dni piękne, 17., 18. marznie, 19. do 21. w nocy i rano przymrozki, w południe pięknie, ciepło, od 27. do końca czas niepokodny, pochmurno. Księżyc przybliża się do ziemi w dniu 14., a oddala się w dniu 2. i 30., przechodzi równik w dniu 9. ku północy, a w dniu 21. ku południowi, ustęp jego największy północny w dniu 15. a największy południowy w dniu 1. i 29. Ostatniego dzień godzin 4. min. 26 krótszy jak noc.
Piątek	2 Leodegarda	20 Eustathia		
Sobota	3 Handyda M.	21 Hodrata A.		
40. W on czas gdy Jez. był pyt. od Far. kt. jest najw. przek. M. 22.		O rozdawan. talentów M. 25.		
Niedz.	4 D. 17. N. P. Róż.	22 16. po Sosz. III. 7.		
Ponied.	5 Placydy M.	23 Zacz. S. Joana		
Wtorek	6 Brunona W.	24 Theidy M.		
Sroda	7 Marka Pap.	25 Eufrozyny Pr.		
Czwart.	8 Brygidy W.	26 Prest. S. Joana		
Piątek	9 Dionyza	27 Kalistrata		
Sobota	10 Franc. Bor.	28 Charitona		
41. W ów czas gdy Jezus. wszedł w Jódz. Mat. 9.		O uzdrowieniu córki niewiasty Chan. Mat. 15.		
Niedz.	11 D. 18. Burkharda	29 17. po Sosz. III. 8.		
Ponied.	12 Maxymiliana B.	30 Hryhoria S. M.		
Wtorek	13 Edwarda	1 Oct. Pokr. P. B.		
Sroda	14 Kalixta P. M.	2 Kypriana i Ju.		
Czwart.	15 Teressy P.	3 Dionysia		
Piątek	16 Gawła Op.	4 Jerotheja M.		
Sobota	17 Jadwigi Kr.	5 Charityny M.		
42. Król nieb. p. jest cz. kr. który spraw. gody małż. Mat. 22.		Jezus uczy z łódki. Ł. 5.		
Niedz.	18 D. 19. Pośw. Kość.	6 18. po Sosz. III. 1.		
Ponied.	19 Rozyny	7 Serhia i Wak.		
Wtorek	20 Felicz. B. i M.	8 Pelahyi Prep.		
Sroda	21 Hilariona	9 Jakowa Alf.		
Czwart.	22 Korduli	10 Eulampia		
Piątek	23 Jana Kap.	11 Filippa D.		
Sobota	24 Rafała Arch.	12 Prowa i Tara		
43. O chorym syn. Król. w Kafarn. J. 4.		O kochaniu nieprzyjaciół Łuk. 6.		
Niedz.	25 D. 20. Jana Kant.	13 19. po S. SS. O. O. H. 2.		
Ponied.	26 Ewarysta P.	14 Nazaria Herw.		
Wtorek	27 Sabiny M.	15 Euthymia		
Sroda	28 Szymona i Jud.	16 Łonhyna Satn.		
Czwart.	29 Zenobiusza	17 Osyi P.		
Piątek	30 Hlaudiusza	18 Łuky Ew.		
Sobota	31 Wolfganga †	19 Joyla Pr.		

Listopad ma dni XXX. November.

Dni tygod.	S W I Ę T A		L	Lunacye.
	R z y m s k i e	R u s k i e		
44. W on czas widząc Jez. rzeszę wstąpił na górę Mat. 5.			O wskrz. syna wdowy Ł. 7.	
Niedz.	1 D. 21. Wszyst. Sw.	20 20. po Sosz. III. 3.		<p style="text-align: center; color: red;">Miesiąc.</p> <p>☾ Pierwsza Kwadra: d. 2. o godz. 2. min. 37. sek. 35. wieczorem. Czas niepogodny, więcej pochmurnych zimnych dni, deszcz.</p> <p>☾ Pełnia: dn. 9. o godz. 7. min. 25. wieczorem, deszcz ze śniegiem, mgły, zimno mokre, wiatr mocny południowo wschodni.</p> <p>☾ Ostatnia kwadra: dn. 16. o godz. 10. min. 27. sek. 12. rano, pochmurno, zimno mokre, ku końcu kwadry wichry, zawierucha ze śniegiem.</p> <p>☾ Nów: dnia 24. o godz. 3. min. 45. sek. 18. rano, mrozy mocne, dni jasne, śnieg.</p>
Ponied.	2 Dzień Zaduszny	21 Mariona Prep.		
Wtorek	3 Huberta	22 Awerkia		
Sroda	4 Karola Borom.	23 Jakowa Ap.		
Czwart.	5 Emeryka	24 Arethy		
Piątek	6 Lonarda	25 Markiana		
Sobota	7 Adolfa	26 Dymytra W. M.		
45. W ów czas szli Faryz. na rad. Mat. 22.			O rozsiew. nasieniu Ł. 8.	
Niedz.	8 D. 22. 4. Hor. M.M.	27 21. po Sosz. III. 4.		<p>Knauera 100 letni Kalendarz przepowiada: Listopad. poczyna pięknie, pogoda aż do 7., potem deszcz ze śniegiem. wiatr, 15. mróz, śnieg, 20. jasno i zimno, 23. łagodne powietrze, a ku końcu odmienne.</p> <p>Xięzyc zbliża się ku ziemi dnia 11., oddala się dnia 26. przechodzi równik dnia 5. ku północy a dnia 18. ku południowi, ustęp jego największy północny dnia 11. a największy południowy dnia 25.</p>
Ponied.	9 Teodora M.	28 Terentia M.		
Wtorek	10 Jędrzeja	29 Anastasyi		
Sroda	11 Marcina B.	30 Zynowia		
Czwart.	12 Marcina P.	31 Stachia		
Piątek	13 Dydaka W.	1 Now. Kosm. i Dam.		
Sobota	14 Kalixta M.	2 Akindina		
46. Gdy P. Jez. m. do rzeszy. M. 9.			O bogatym i Łazarzu Ł. 16.	
Niedz.	15 D. 23 Stanisł. H.	3 22. po Sosz. III. 5.		<p>O wyrzuc. czart. Ł. 8.</p> <p>23. po Sosz. III. 6.</p>
Ponied.	16 Edmunda	4 Joannikia		
Wtorek	17 Grzegorza	5 Halaktiona		
Sroda	18 Eugeniusza	6 Pawła Ar. Hr.		
Czwart.	19 Elzbiety Hr.	7 Jerona M.		
Piątek	20 Felixa	8 Sob. S. Michaiła		
Sobota	21 Ofiar. P. M.	9 Onysifora M.		
47. O brzyd spusztoszen. M. 24.			O wyrzuc. czart. Ł. 8.	
Niedz.	22 D. 24. Cecylii P.M.	10 23. po Sosz. III. 6.		<p>O wskrzeszeniu cór. Jair. Ł. 8.</p> <p>17 24. po Sosz. III. 7.</p>
Ponied.	23 Klemensa P.	11 Myny i Wikt.		
Wtorek	24 Emilii	12 Joanna Mylost.		
Sroda	25 Katarzyny	13 Joanna Złot.		
Czwart.	26 Piotra	14 Filippa		
Piątek	27 Waleryana	15 Huria M.		
Sobota	28 Gintera	16 Mattheja Ew.		
48. Będą znaki na słoń., księż. i gwiazdach Ł. 21.			O wskrzeszeniu cór. Jair. Ł. 8.	
Niedz.	29 D. 1. Adv. Saturn.	17 24. po Sosz. III. 7.		<p>Ostatniego dzien godz. 7. min. 20. krótszy jak noc.</p>
Ponied.	30 Jędrzeja A.	18 Platona i Rom.		

Grudzień ma dni XXXI. December.

Dni tygod.	S W I Ę T A		L	Lunacye.
	R z y m s k i e	R u s k i e		
Wtorek	1 Eligiusza	19 Awdia Pr.	☾	<p>Zimowe Słońca obrócenie. Miesiąc.</p> <p>☾ Pierwsza Kwadra: dnia 2. o godz. 8. min. 51. sek. 36. rano, powietrze wilgotne, mgły gęste, deszcz, gołoledź, wiatr południowo wschodni mocny.</p> <p>☽ Pełnia dnia 9. o god. 5. min. 50. sek. 24. rano, mocne zimno, śnieg, jasno.</p> <p>☾ Ostatnia Kwadra: dnia 15. o godz. 10. min. 37. sek. 24. wieczorem, przy wiatrach północnych zimno przerażające, w nocy śnieg, ranki piękne, jasne, a w dzień pochmurno mgła.</p> <p>☾ Nów: dnia 23. o god. 10. min. 58. wieczorem, suche przyjemne powietrze, ku końcu kwadry śniegi wielkie, wichur.</p> <p>Knauer w swoim 100 letnim Kalendarzu przepowiada. Grudzień, na początku czas nieprzyjemny, gęste mgły. i śnieg aż do 10. potem suche zimno aż do 18. po którym nastąpi powietrze ostre, mrozy, 28. deszcz, 30., 31. zimno się wzmaga, jasno.</p> <p>Kieżyc zbliża się ku ziemi w dniu 9., a oddala się dnia 24.; przechodzi równik dnia 2. i 30. ku północy, a dnia 15. ku południowi, ustęp jego największy północny dnia 9. a największy południowy d. 22.</p>
Sroda	2 Bibiany P.	20 Hryhoria		
Czwart.	3 Franciszka Xav.	21 Wowed. Boh.		
Piątek	4 Barbary	22 Filymona		
Sobota	5 Sabay Op.	23 Amfilochia		
49. Gdy uszy. Jan. w więz. st. Ch. Mat. 11.		O miłosierd. Samaryt. Ł. 10		
Niedz.	6 D.2. Adv. Mikołaja	24 25. po Sosz. Hl. 8.	☽	
Ponied.	7 Ambrozego B. †	25 Klymenta		
Wtorek	8 Niep. P. Maryi P.	26 Alypia		
Sroda	9 Leokadyi	27 Jakowa Per.		
Czwart.	10 Melchiora	28 Stefana		
Piątek	11 Damazego	29 Paramona		
Sobota	12 Alexandra	30 Andreja Ap.		
50. W ów czas wys. żyd. z Jer. J. 1.		O zyzn. roli bogacza Łuk. 12.		
Niedz.	13 D.3. Adv. Łucyi	1 Decm. 26. po S. H. 1.		
Ponied.	14 Spiridona	2 Awwakuma Pr.		
Wtorek	15 Jereneusza	3 Sofonia Pr.		
Sroda	16 Such. Eusebius †	4 Warwary W.		
Czwart.	17 Łazarza B. †	5 Sawwy P.		
Piątek	18 Graciana †	6 Nikolaja, Ep.		
Sobota	19 Nemezyusza †	7 Amwrosia Ep.		
51. W 15. r. panów. ces. Tyb. Ł. 3		Jez. uzdr. niew. Ł. 13.		
Niedz.	20 D.4. Adv. Teofila	8 27. Z. Pr. B. Hl. 2.	☽	
Ponied.	21 Tomasza	9 Zacząf. S. A.		
Wtorek	22 Zenona	10 Myny M.		
Sroda	23 Wiktoryi	11 Danyła Stołp.		
Czwart.	24 Adama i Ew. †	12 Spyridona		
Piątek	25 Boże Narodz.	13 Eustralia		
Sobota	26 Jana Ewang.	14 Thyrsa M. ipr.		
52. W on czas rzeń Jez. Piotr. pójdz. za mną J. 21.		O wielkiej wieszczy Łuk. 14.		
Niedz.	27 D. N. p. Boż. N.	15 28. S. S. Pra. Hl. 3.		
Ponied.	28 Młodzianków	16 Ahheja Pr.		
Wtorek	29 Tomasza	17 Danyła Pror.		
Sroda	30 Dawida Króla	18 Sewastiana M.		
Czwart.	31 Sylwestra	19 Wonifatia		
<p>Ostatniego dzień god. 7. min. 35. krótszy jak noc.</p>				

Kalendarz Żydowski.

Rok 5600 od stworzenia świata.

	1 8 4 0	<i>Początki mies. i świąt.</i>		1 8 4 0	<i>Początki mies. i świąt.</i>
Styczeń	6	1 Schwath	Lipiec	31	1 Abh.
Luty	5	1 Adar	Sierpień	9 10	— Post świąt. spalen.
—	18	14 — Purim	—	30	1 Elul.
Marzec	6	1 Veadar	Wrzesień	28	1 Tysri <i>Nqwy x 5601</i>
—	18	13 — Post Estery	—	29	2 — <i>drugie święto n. r.</i>
—	19	14 — Purim czyli Hamana	—	30	3 — Post Gedalja
—	20	15 — Schuschan Purim	Październ.	7 10	— <i>święto pojednania</i>
Kwiecień	4	1 Nisan	—	12 15	— <i>pierwsze św. kuczek</i>
—	18	15 — <i>Passah pocz. Wielk</i>	—	13 16	— <i>drugie św. kuczek</i>
—	19	16 — <i>drugie św. Wielk.</i>	—	18 21	— <i>Palnowe święto</i>
—	24	21 — <i>siódme św. Wielk.</i>	—	19 22	— <i>Zgromadzenie czyli koniec kuczek</i>
—	25	22 — <i>koniec Wielkanocy</i>	—	20 23	— <i>Radność z prawa</i>
Maj	4	1 Jjar	—	28	1 Marcheswan
—	21	18 — Szkolne święto	Listopad	26	1 Hislew
Czerwiec	2	1 Siwan	Grudzień	20 25	— poświęcenie świąty. Chanuka
—	7	6 — <i>Zielone święta</i>	—	25	1 Thebet.
—	8	7 — <i>drugie święto</i>	Styczeń 1841		
Lipiec	2	1 Tamuz	—	3 10	— Post oblęż. Jerozol.
—	19	18 — Post świątyni zdob.			

Uwaga. ŚWIĘTA ŻYDOWSKIE w których Żydzi na mocy Wysokiego Dekretu Nadwornego ddo. 17. Januar. 1818. do Sądu zapozwani być nie mogą, są następujące.

- 1 Święto Nowego Roku przez dni 2.
- 2 — Pogodzenie przez dzień 1.
- 3 — Kuczki tylko dwa pierwsze i dwa ostatnie dni.
- 4 — Wielkanoc podobnież dwa pierwsze i dwa ostatnie dni.
- 5 — Zielonych Świątek przez dni 2. — Ogółem dni 13.

Nakoniec Święta czerwonymi literami oznaczone, są właściwie przekazane Uroczystości, w których Izraelitom handlu i interesów sprawować nie wolno.

a) Epoki znakomitsze na rok 1840.

	Lat.		Lat.
Od stworzenia świata podług rachunku Kalwizyusza	5789	Od odkrycia soli w Bochni	588
Podług wyracho. Usseryusza	5844	Od odkrycia Ameryki przez Krzysztofa Kolumba	348
Podług rachunku nowszych Greków	7348	Od objęcia rządów Domu habsburskiego w Austrii r. 1282	558
Podług rachunku Żydów zacząwszy dn 28. Wrześ. 1840.	5601	Od wygaśnięcia linii męzkiej w dynastii habsburskiej 1740	100
Od zaprowadzenia Ery (czasolichbu) Olimpiadzkiej	2616	Od narodzenia szczęśliwie nam panującego Cesarza Imci Ferdynanda I. r. 1793	47
Od założenia miasta Rzymu	2594	Od objęcia tegoż wszystkich austriackich krajów dziedzicznych 1835	5
Od narodzenia Chrystusa P.	1840	Od zaprowadzenia tytułu austriackiego Cesarstwa 1804	36
Od ucieczki Mahomeda z Mekki do Medyny dn. 5. Marca 1840 zacząwszy	1256	Od przyłączenia królestw Galicyi i Lodom. do Austrii	68
Od początku Cesarstwa Rzym. za Tyberyusza w roku 14 po Narodz. Chrystusa	1826	Od utworzenia Stanów Galicyjskich r. 1782	58
Od poprawy Kalendarza przez Grzegorza XIII. Papieża roku 1582	258	Od odnowienia tychże od r. 1817	23
Od Reformacyi Lutera r. 1517	323	Od założenia miasta Wiednia	1450
Od wynalezienia prochu do strzelania r. 1380	460	Od założenia miasta Lwowa	570
Od wynalezienia papieru 1240	600	Od zająćcia tegoż przez Szwedów w r. 1704	136
Od wynalezienia sztuki rytnictwa r. 1449	391	Od utworzenia Metropolii halickiej	379
Od wynalezienia drukarni	400	Od przeniesienia teyże do Lwowa	326
Od wynalezienia nót muzycznych r. 1330	510	Od utworzenia Biskupstwa Przemyńskiego	464
Od wynalezienia lithografii przez Alojsa Senefeldra 1796	44	Od założenia Akademii pod imieniem N. Cesarza s. p. Franciszka I. we Lwowie	23
Od zaprowadzenia tytoniu i tabaki do Europy r. 1560	280		

b) Liczby Zwrotów Kalendarzskich.

Podług nowego Stylu czyli Rzymskiego.		Podług Starego Stylu czyli Greckiego.	
Złota Liczba	17	Złota Liczba	14
EpaktaXXVI.	Epakta	VII.
Okrag Słońca	1	Okrag Słońca	12
Poczet Rzymski	13	Wruci Lito	a. A.
Litera Niedzielna	E. D.		

c) Święta Ruchome.

Podług nowego stylu.		Podług starego stylu.	
Niedziela Staropustnia dn.	10. Lutego	Tryodyum poczyna się	4. Lutego
Popielec	4. Marca	Niedziela mięsopustna	18. Lutego
Wielkanoc	19. Kwietnia	Niedziela syropustna	25. Lutego
Wniebowstąpienie Pańskie	28. Maja	Wielkanoc	14. Kwietnia
Zielone Święta	7. Czerwca	Wniebowstąpienie Pańskie	23. Maja
Boże Ciało	18. Czerwca	Zielone Święta.	2. Czerwca
Niedziela Isza Adwentu	29. Listopada		

d) Suchedni.

Podług nowego stylu.

Dnia 11. 13. 14. Marca	Dnia 16. 18. 19. Września
Dnia 10. 12. 13. Czerwca	Dnia 16. 18. 19. Grudnia.

Nakazane dni Postu są czerwonym † oznaczone.

Uwaga 1. Oprócz Wielkiego Postu i Suchedni są jeszcze w Obrządku Rzymskim następujące Posty. 1) W dni krzyżowe, czyli 3. dni przed Wniebowstąpieniem Pańskim. 2) W Wigilię przed Zielon. Świąt. 3) W Wigilię przed SS. Piotrem i Pawłem. 4) W Wigilię przed Wniebowzięciem N. P. M. 5) W Wigilię przed Wszystkimi SS. 6) W Wigilię przed Niepokal. Poczęciem N. P. 7) W Wigilię przed Bożem Narodz. (Jeżeli która z tych Wigilii w Niedzielę przypadnie, to się odprawia w Sobotę poprzedzającą. 8.) W każdą Srodę i Piątek po Niedzieli 1szej, 2giej, 3giej i 4tej Adwentu, iednakże ta Sroda lub Piątek po Niedzieli 4tej Adwentu, przypadąć powinna przed Bożem Narodzeniem.

2) W Obrządku Grecko-Katolickim są wielorakie Posty. 1) Post przed Wielkanocą czyli 40 dniowy, przez tygodni 7. — 2) Post do SS. Piotra i Pawła, zwany Piotrowką od 1szej Niedzieli po Zielonych Świątach aż do 29go Czerwca. — 3) Post do Wniebowzięcia Najś. Panny Maryi od 1. aż do 15. Sierpnia, przez 2 tygodni. — 4) Post do Bożego Narodz. od 15. Listopada, aż do 25. Grud. przez tygodni 6. Ogółem więc tygodni 18. lub 20. — 5) W dzień Ścięcia S. Jana. to jest 29. Sierp. 6) W dzień Podwyższenia S. Krzyża, t. i. 14. Września. Względem których postów zachowywania osobne istnieją rozrządzenia. Oprócz tych dorocznych postów, zachowują Grecy post w każdą Srodę i Piątek.

3) W Obrządku Rzymsko-Katolickim zachowują się jeszcze następujące, po niektórych tylko Kościołach uroczyste Święta. 1) Święto Imienia Jezus, przypadające zawsze w Niedz. 2gą po trzech Królach. 2) Święto Siedmiu boleści N. P. M. przypadające zawsze w Piątek przed Niedzielą Kwietnią. 3) Święto Serca Jezusowego przypadające zawsze w Piątek po Oktawie Bożego Ciała. 4) Święto Szkaplerza N. P. M. przypadające zawsze dnia 16. Lipca, czyli to będzie Niedziela lub dzień powszedni. 5) Święto Rożańca N. P. M. przypadające zawsze w 1szą Niedzielę Października. 6) Święto Aniołów Stróżów przypadające zawsze dnia 2. Października. 7) Święto Poświęcenia Kościoła Lwow. Kat. przypadające zawsze w Niedzielę trzecią Października.

NB. Jeżeli w dniu 25. Marca przypadnie Wielki Czwartek, Piątek, Sobota lub Wielkanoc, natenczas Święto Zwiastowania N. P. M. odkładasię na Poniedziałek po Niedzieli przewodnięj.

e) Dni wolne w Sądownictwie.

- 1) W Niedzielę i Święta uroczyste. 2) Od Bożego Narodz. do Trzech Królów. 3) Od Niedzieli Kwietn. aż do Poniedz. Wielkan. 4) W 3 dni krzyżowe. 5) Dziesięć dni ostatnich miesiąca Lipca. 6) Dziesięć dni pierwszych miesiąca Października. W Sądach gorniczych, dni Niedzielne i Święteczne tudzież dni Supplikacyi publicznych.

f) Spis dni normalnych przy dworze, w których teatry nadworne zamknięte, jako też wszystkie publiczne uciechy w rezydencji niepozwolone są:

Dzień 1. Marca, jako wigilia dnia śmierci s. p. FRANCISZKA I. Cesarza. Dzień 6go. Kwietnia, jako wigilia dnia śmierci s. p. MARYI LUDOWIKI BEATRIX Cesarzowy. Dzień 21. Kwietnia, jako wigilia dnia śmierci s. p. MARYI TEREZYI Cesarzowy. Te dni normalne mogą za najwyższym pozwoleniem w przypadku osobliwszych zdarzeń na inne dni odłożone być.

g) Spis dni normalnych kościelnych w których wszystkie muzyki, widowiska, koncerty zgoła wszystkie publiczne zabawy zakazane są:

W dzień Popielcu, dzień zwiastowania N. M. P. Wielki tydzień włącznie aż do Niedzieli Wielkiejnocy. Niedziela Zielonych Świątek. Dzień Bożego Ciała. Dzień Narodzenia N. M. P. Dzień S. Michała jako patrona kraju w Galicyi; tak jak zwykle w innych prowincjach święto patrona kraju obchodzone bywa. Dzień 22. 23. 24. Grudnia jako ostatnie dni Adwentu. Dzień Bożego Narodzenia.

h) Tablica Systematu Słonecznego,

w której wielkość, odległość i bieg Planet, podług najnowszych dostrzeżeń są wyrachowane.

Słońce	Lat.	Dni.	God.	srednia odległość od słońca	jest	1448000 razy	większe
Merkur		87	23	8		16	mniejszy
Venus		224	17	15		$\frac{1}{10}$	mniejsza
Ziemia		365	6	21			
Mars	1	321	17	32		$4\frac{3}{4}$	mniejszy
Vesta	3	224		49			
Juno	4	131		55		188	mniejsza
Pallas	4	220		58		57	mniejsza
Ceres	4	221		58		15	mniejsza
Jowisz	11	314	20	108		1474	większy
Saturn	29	166	19	199		1030	większy
Uran	84	8	18	398		83	większy

jak Ziemia.

i) Dwanaście Znaków niebieskich.

Liczba	Nazwiska	Znaki	dochodzi od cali stop. do cal. stop.		Liczba	Nazwiska	Znaki	dochodzi od cali st. do cali st					
1	Baran		0	26	1	20	7	Waga		6	6	7	27
2	Byk		1	20	2	27	8	Niedźwiadek		7	27	8	27
3	Bliznięta		2	27	3	24	9	Strzelec		8	27	9	29
4	Rak		3	24	4	14	10	Kozioroziec		9	29	10	24
5	Lew		4	14	5	19	11	Wodnik		10	24	11	15
6	Panna		5	19	7	5	12	Ryby		11	15	0	26

k) Odmiany Xiężyca.

● Nów. ● Pierwsza Kwadra. ● Pełnia. ● Ostatnia Kwadra.

l) Cztery części roku.

Wiosna zaczyna się gdy słońce w znak Barana wstępuje dnia 20 Marca o god. 2. m. 11. sek. 58. wieczorem, prawdziwego czasu lwowskiego.

Lato zaczyna się gdy słońce w znak Raka wstępuje dnia 21. Czerwca o god. 11. m. 18. sek. 23. z rana, prawdziwego czasu lwowskiego.

Jesień zaczyna się gdy słońce w znak Wagi wstępuje d. 23. Września o god. 1. m. 23. sek. 4. rano, prawdziwego czasu lwowskiego.

Zima zaczyna się gdy słońce w znak Koziorozca wstępuje dn. 21. Grudnia o god. 6. m. 44. sek. 29. wieczorem, prawdziwego lw. czasu.

Powszechnie użyteczne wiadomości o różnym czasoliczbie i Kalendarzu.

Rozmaite zwyczaje (sposoby) zacyzania dnia.

Dzień naturalny rachuje się od wschodu aż do zachodu słońca, i używany jest we wszystkich urzędowych czynnościach.

Dzień obywatelski także sztucznym zwany, i po większej części u europejskich narodów używany, jest od północy do północy.

Włochy, Chinczycy, Żydzi zaczynają dzień od zachodu słońca, także początek dnia kanonicznego rachowany bywa.

Grecy tylko, terażniejsi, którzy obywatelski dzień poczynają od wschodu słońca. Astronomowie liczą dzień od południa do drugiego południa, z przyczyny dogodnej uważenia czasu na słonecznym zegarze, kiedy słońce znajduje się w południowej linii.

Rok Astronomiczny i zwyczajny.

Rok słoneczny, albo czas, w którym słońce przez dwanaście znaków niebieskich (zwierzynca niebieskiego) przebiegać się zdaie, ma 365 dni, 5 godzin, i prawie 49 minut. Słoneczne miesiące, albo czas, w którym słońce od jednego znaku do drugiego dalej posuwać się zdaie, nie są równe, ponieważ słońce zatrzymuje się w północnych znakach dłużej a niżeli w południowych. Podług średniego poruszenia, słoneczny miesiąc ma 30 dni, 10 godzin, 24 minut, 4 sekund.

Rok księżycowy, ma 12 miesięcy, czyli 254 dni, 8 godzin, 48 minut, 36 sekund.

Rok zwyczajny ma 365 dni. On jest miesięczno-słonecznym rokiem, w którym wszystkie ruchome święta stosują się podług pełni wielkanocej.

Przestępny rok ma 366 dni. Co powstaje z różnicy, 5 godzin, 49 minut, która między zwyczajnym i przestępnym rokiem zachodzi. Ponieważ różnica ta w 100 latach czyni 24 dni, przeto w każdym czwartym roku, w miesiącu Lutym, po 23cim bywa dzień dodany, co w stu latach 24 przestępnych lat czyni; pozostaie atoli ieszcze 5 godzin 40 minut, które w 400 lat znowu 22 godzin 40 minut wynoszą. Po zapadłej uchwale-rzeszy w roku 1776. tak u Katolików jako i Protestantów przypadnie trzy razy raz poraz rok setny, jako zwy-

czajny, a czterechsetny przestępny. Przez to urządzenie rok zwyczajny tak się zbliży do słonecznego, że w 400 lat nie będzie się więcej od niego różnił jak o iednę godzinę i 40 minut, a dopiero w 7200 lato jeden dzień.

O troiakim Kalendarzu.

U chrześciań europejskich trojaki Kalendarz znany jest: Juliański, Gregoriański i poprawny. Stary Juliański Kalendarz z czasem został zaniechany, i dotąd nigdzie więcej w używaniu nie jest oprócz w Rossyi; i podług tego Kalendarza nieruchome święta w terażniejszym sto leciu różnią się od naszych o 12. dni. Święta ruchome w niektórych latach przypadają z naszymi w jednym dniu, a w innych oddalają się o 5 tygodni od tychże. Dni święteczne w rossyiskim Kalendarzu są dwoiakie, iedne zachowywane od całego kościoła rossyiskiego, inne tylko są dla kościoła nadwornego prepisane.

Kalendarz Gregoriański wprowadził Papiież Grzegorz XIII; w katolickich krajach przyjęty został w roku 1582, a gdy Juliański rok, który dotąd w Europie był używany odstąpił, o 10 dni od roku słonecznego, przeto te 10 dni w miesiącu Październiku opuszczono, tak że po czwartym, dzień piętnasty liczono.

Protestanci atoli wahali się przyjąć ten Kalendarz, i zatrzymali stary Juliański, aż nakoniec w roku 1700, Niemieccy protestanci przekonani, że gregoryański jest dokładniejszy niżeli stary, postanowili zaprowadzić go także i w swoich krajach; ponieważ zaś w roku 1700, rok juliański astronomiczny rok już o 11 dni był przestąpił, wyrzucono więc te 11 dni i po 18tym miesiąca Lutego, zamiast 19, zaraz 1. Marca położono. To urządzenie roku nazwano poprawnym protestanckim Kalendarzem, który także i Anglicy w roku 1752, a Szwedzi w następnym przyjęli.

Gdy te obadwa Kalendarze gregoryański i poprawny protestancki, w sposobie do oznaczania Wielkanocy różniły się, ponieważ podług gregoryańskiego używano innego sposobu do wyrachowania odmian księżycy, od których oznaczenie Wielkanocy zawisło, a niżeli wpoprawnym protestanckim; przeto co się ty-

czy Wielkanocy odłączyli się byli dwa razy w owym stolecu, pierwszy raz 1724. a drugi 1744. W tych obu latach obchodzili katolicy Wielkanoc ośm dni później a niżeli protestanci. Gdy ta różnica jak zwyczajnie dla urzędników, sądownictwa, handlu i zatrudnień obywateli nieprzyjemne za sobą pociągała skutki osobliwie w Niemczech, gdzie wolne wykonywanie katolickiego i protestanckiego nabożeństwa ustawy krajowe zaprowadziły, przeto zgromadzone w r. 1776 na sejm w Ratuszynie stany uchwały zaniechać całkiem zwyczajną rachubę Wielkanocną, i przyjąć ową dawną u katolików zaprowadzoną. Tak tedy całe Niemcy mają iednakowy Kalendarz, wyjąwszy świętych imiona, i niektóre święta, tak jednemu jako i drugiemu kościołowi właściwe.

Różne rachowanie lat.

Chrześcianie zaczynają początek rachowania lat narodzeniem naszego Zbawiciela. Uczony Opat w Rzymie, rodem scyta, zwany Dyonizym małym, wynalazł to wyrachowanie w roku 517. Lecz dopiero we 200 lat później, to jest w osmym wieku stało się powszechniejszem, gdy Beda w Anglii, a Święty Bonifacy w Niemczech onegoż używali. Przed tém liczono lata podług Dyoklecjana, albo téż według czasoliczbu Męczenników.

W terazniejszej porze wszyscy Chrześcianie używają téj rachuby. Tylko Francuzi przez 12 lat inny nowy rachunek czasu przyjęli byli, i nie liczyli swoich lat od Narodzenia Chrystusa, ale od wprowadzenia republikanckiej formy rządu, co przypadło zwyczajnego czasoliczbu chrześcijańskiego 22 Września 1792 roku. Gdy w tym dniu jesienne porównanie dnia z nocą i prawdziwy początek jesieni przypada, przeto postanowiono, aby dzień ten był początkiem nowego republikanckiego czasoliczbu, a na następne czasy nowym rokiem. Dzielili oni swój rok na 12 miesięcy, i każdy miesiąc miał 30 dni, który znowu dzielił się na trzy tygodnie, tydzień zaś dziesiątką (dekade) nazwany, składał się z 10 dni, z tąd wynika że do liczby dni słonecznego roku, według ich Kalendarza ieszcze 5 dni brakowało, które oni między dwónastym miesiącem i początkiem nowego roku kładli, i tym osobne imiona dawali. W przestępnym roku, który u nich także każdego czwartego roku nastawał, mieli sześć dni nadliczbowych. Rząd ich używał tego Kalendarza we wszystkich publicznych sprawach od 1792. do 1805. roku i takowy dnia

9. Września 1805 dekretem Senatu został zniesiony, a powszechny chrześcijański (gregoriański) Kalendarz znowu w całej Francji zaprowadzony.

Grecy trzymają się zawsze aż dotąd Juliańskiego Kalendarza, i w terazniejszym stolecu ich nowy rok przypada o dwanaście dni później od poprawionego czyli powszechnego Rzeszy Kalendarza, a zatem na nasz 15. Stycznia. Wielkanoc ich także nie regularnie z naszą bywa, z resztą liczą także swoje lata od narodzenia Chrystusa.

Żydzi trzymają się rachuby lat od stworzenia świata, i sądzą że według hebrajskiego tekstu w Biblii jest umieszczona, chociaż uczeni nowszych czasów początek naszego terazniejszego świata dalej posuwają, oni zaś sądzą, że jest stworzony przed 5598. laty. Swoją nową rok mają w dzień nowiu księżycy który najbliższy jest iesiennemu porównaniu dnia z nocą, i w terazniejszym 1838 roku, na dzień 20. Września, podług naszego Kalendarza wypada, według ich rachunku zaczyna się nowy, rok 5599.

Turcy rachują swoje lata od ucieczki Machometa, która zaszła według naszego Kalendarza 16. Lipca, 622. roku. Ich rok jest rokiem księżycowym mającym 354 dni, ażeby ten rok zgadzał z ich rokiem astronomicznym, mają przeto w 29 latach, iedenascie lat przestępnych; i nowy rok u nich każdego roku o 10. 11. albo téż 12. dni przędzły, tak że w 33. naszych latach, liczą 34 swoich nowych lat.

Chinczycey trojąką liczbę lat mają. Pierwsza nazwana Pan, która jest przeciągiem 1000 lat, bierze swój początek w roku 1584. Druga ma szereg 50 lat, i wzięła swój początek 21. roku panowania Hoamty o północy, w zimowym przesileniu się dnia z nocą. Jak utrzymują, miała być już siedmdziesiąt i sześć razy odnowiona, i że terazniejszy 40. rok w siedmdziesiąt szóstym przebiegu téjże już rachowany. Trzecia liczba lat najmniejsza jest, składa się tylko zdwunastu lat, której każdy rok pewnego zwierzęcia nosi imię: pierwszy nazwany mysz, drugi wół, trzeci tygrys, czwarty zając, piąty smok, szósty tygrys, siódmy koń, ósmy owca, dziewiąty małpa, dziesiąty kura, iedenasty pies, dwónasty świnia. Te nazwiska innego nie są, jako imiona, które dwónastu znakom niebieskim dają.

Powszechny reguły pogody.

Kiedy księżyc jest w pełni, albo nowiu, lub też w kwadrach, na tenczas następować zwykła odmiana w powietrzu. Toż samo dzieje się, kiedy księżyc w największej odległości lub najmniejszej bliskości od ziemi stanie; naypospoliciej zaś zachodzi odmiana, kiedy się księżyc w znaku barana, raka, wagi lub koziorożca znajduje.

Jeżeli now księżyc wypadł w bliskości najmniejszej od ziemi, na tenczas jest rzeczą nie wątpliwą, że znaczna odmiana w powietrzu nastąpi,

Uważać należy czwarty dzień tak przed, iako i po nowiu, przed i po pełni. Gdy bowiem księżyc dnia tego iasny i pogodny zeydzie, gdy swoje świetne i czyste rogi wyraźnie okazuje, jest znakiem, iż w powietrzkregu nie masz grubych wyziewów; z tąd rachować sobie można pogodę aż do czwartego dnia przed pełnią, a czasem i na cały miesiąc. Przeciwnie zaś obawiać się należy słyty, gdy księżyc blade przyświeca, gdy rogi jego mgliste i przytępione wyglądają, a powietrze pełne wyparów gęstych.

Naymocniejsze punkta księżycy, to jest: nowie i pełnie, największa odległość i bliskość od ziemi, oraz zeyście się tych punktów z sobą, bywają podczas porównań dnia z nocą i odwrotów słońca (kiedy naykrótszy dzień lub naykrótsza noc) burzliwe.

Odmiana pogody rzadko przypada w sam dzień punktu księżycowego; ale czasem dzień pierwszy, czasem dzień późniejszy.

Kiedy księżyc wielkiem bladym kołem jest otoczony, lub kiedy wygląda z pośrud rozpierzionych chmur, które na około niego czerwony, lub żółtawy, lub też błękitny obwód tworzą; to jest znakiem że słotne dni nastąpią.

Gdy Księżyc czerwonym jest otoczony ciemnym, jest to znak, że będzie wiatr.

Kiedy księżyc iasno przyświeca, i srebrnym blaskiem połyska, jest to wróżbą pięknej pogody w dniu następującym.

Kiedy promienie wchodzącego słońca, przebijają się przez niższe sklepienie, a słońce niebawem się nad nie wznosi, tedy zapowiada nam piękny i jasny dzień.

Równie pogodnego dnia należy się spodziewać, gdy przy zachodzie słońca obłoki

wszędzie iednakowo niby szkarłatem czerwienią, lub też gdy przestrzeń zachodniego nieba niby ponsem zastaną byź się wydaie.

Kiedy zaś podczas zachodu słońca czerwony obłoki tu i owdzie rozpierzionie widać, nazajutrz wiatr nastąpi.

Kiedy zachodzące słońce chmury grube, mgliste, żółtawe, ciemnobrunatne otaczają, lub zupełnie zastaniają, oznacza to, iż w krótcie deszcz upadnie. Jeżeli pozioma (horyzont) podczas wschodu słońca zupełnie jest pogodny i bez najmniejszej mgły, dzień aż do wieczora będzie dżdżystym.

Jeżeli szczyty gór wysokich gęstym mgłą obłokiem są pokryte i w nich prawie nikną, wiatr i deszcz nastąpi, a to tym mocniejszy, im grubsza była koło szczytów powłoka.

Jeżeli mgły mocne z rana w kształcie rosy spadają, to zapowiada dzień pogodny, lecz gdy się w powietrzu wznoszą, są przepowiednią deszczu, który często dopiero na zaiutrz upada. Liczne płatkowate chmurki, które kształt okrągły przybierają, gdy te wolny pęd wiatru unosi, obiecują czas pogodny i przyjemny.

Gęste, siłą przeciwnych wiatrów spędzone chmur bałwany wydadzą z siebie w zimie burze i gęste sniegi, a w lecie burze z grzmotami, a nawet z gradem, jeżeli spieka poprzedzała.

Kiedy pochmurne niebo od zachodu zaczyna się wyjaśniać, spodziewać się należy pięknej pogody, która tym dłużej trwać będzie, im powolniej wyjasnia się zachód.

Obfita rosa, która ze wschodem słońca nagle znika, jest wróżbą deszczu.

Jeżeli wiatr przyczyną deszczu jest, i podczas trwania tego ustaie, oznacza, iż deszcz ieszcze kilka godzin trwać będzie. Ranne deszcze, które ku południowi ustaiają, zwyczajnie popołudniu wracają.

Jeżeli grzmoty bez wiatru zaczynają, i do tych w nieiaki czas mocny wiatr się złączy, to zbliżają się swemu końcu.

Jeżeli północny wiatr w nocy, lub zachodni z rana się wznosi, to oznaczają trwałą i piękną pogodę, w zimie zaś większe zimno; południowy i wschodni wiatr oznaczają deszcz, w zimie zaś śnieg.

Jeżeli zima jest suchą, wiosna będzie wilgotną.

Oznaki powietrza na ludziach i zwierzętach.

Kiedy gorące powietrze człowieka w lecie osłabi, chociaż ón swoich sił nieużywa, to trzeba się grzmotów spodziewać. Kiedy uszkodzone członki, rwanie, lub ból jakowyś czują, to następnie odmiana powietrza, i najczęściej bywa gorzej.

Kiedy niedopérze wieczorem gęsto latają, albo kiedy komary na powietrzu po zachodzie słońca, skakając igrają; kiedy zielone wodne żabki mocno pod wieczór rzegotają, to można sobie w następującym dniu piękną pogodę rokować.

Kiedy skowronek, gdy się w górę wznosi, głośno śpiewa; gdy wróble wesoło krzyczą; kiedy iaskółki wysoko latają; kiedy zielona żaba, która w szklanym naczyniu zawartą jest, na wierzch wody się wznosi; kiedy ryba, tak nazwana miecznik, wodę w naczyniu szklanym, w którym zawartą jest, czystą zostawia; kiedy robacy, tak nazwane krówki, przy drogach mocno latają; to z tego się okazuje, że pogoda piękna trwać będzie, albo jeżeli stała jest, to niezadługo koniec weźmie.

Gdy psy niespokojnie biegają, ziemię grzebią, albo trawę gryzą, to oznacza następujący deszcz, przy wielkim zaś upale także i grzmoty.

Kiedy się koty myją, kiedy się konie trą, albo z zadartemi w górę głowami na powietrze pryskają; gdy osły mocno krzyczą i skaczą, kiedy świnie mocno ziemie rują, to są oznaki przyszłego deszczu.

Kiedy kury nie w swoim czasie, i bez żadnego powodu mocno picią; gęsi, pawy, sowy, kaczki mocno krzyczą, kruki zaś mocniej iak zawsze, i po drzewach się wieszają; kiedy kaczki po wodzie skrzydłami trzepią, i często się nurzają; gdy iaskółki nisko przy ziemi latają; to przepowiadają bliski deszcz, iako też i kukułki, gdy do zaludnionych miejsc przylatują.

Kiedy pod czas gorącego lata ptastwo leśne pod drzewa się schrania, czółgające się zwierzęta szybko do swoich kryjówek pospieszają, to trzeba się wielkiej burzy z grzmotami, iako też i wielkiej ulewy spodziewać.

Kiedy pod czas pięknego powietrza pchły mocno kąsają, albo, kiedy robaki, tak nazwa-

ne żdźżownice, z ziemi wyłazą, to bywa oznaką zbliżającego się deszczu.

Kiedy muchy bardzo niespokojnie latają, nigdzie długo siedzieć nie mogą, komary prędkim ukąszeniem bardzo dokuczają, to w ten czas okazuje się zbliżenie grzmotów.

Za najszybszych przepowiadaczy odmian powietrza bywają pająki, z których osobliwie dwa gatunki znajdują się; iedne są takowe, które okrągłe, na kształt koła tkają pajęczynę, inne zaś są takowe, które w kątach pomieszkania siatkowatą pajęczynę tkają. Gdy się dosyć takowych pająków znajduję; jeżeli pilnie robią, jeżeli w nocy nowe siatki tkają, to oznacza piękną pogodę, która tém trwalszą będzie, im dłuższe tkane nitki bywają. Jeżeli zaś pierwszego gatunku pająków, mało się znajduję, i jeżeli te mało robią, to następuję odmienne powietrze, a jeżeli zaś wcale się nie znajduję, albo jeżeli wcale nie robią, to oznacza deszcz albo wiatr. Jeżeli oni część swego ukończonego tkania rozedrą, to bywa znakiem, że wiatr albo nie-pogoda w krótkie przeminie.

Jeżeli pająk drugiego gatunku w swojej siatce ku dalekiemu otworowi, a tylną część ku kątowi obrócił, a nogi daleko rozciągnął, to oznacza piękną pogodę; jeżeli zaś głowę ku kątowi obrócił, to oznacza długi deszcz. Jeżeli w nocy swoją pajęczynę powiększył, to będzie odmiana powietrza długo trwać, i tém dłużej, im większa pajęczyna jest.

Inne oznaki powietrza.

Jeżeli marmur, kamienie łupane i brusy (kamienie do wecowania) wilgotnieją, iak gdyby się pocily; jeżeli mury nisko położonych budynków wilgotnieją i czernieją, wtedy następnie deszcz, lub wiatr chłodny. Jeżeli zaś te kamienie schną, a plamy na murach bielić znowu poczynają, to następnie piękna pogoda, która tak długo trwa, poki znaki wyż namienione znowu niewrócą.

Prewety oznajmują też deszcz niedaleki, jeżeli wydają odor mocniejszy iak zwyczajnie.

Jeżeli dym z kominów prosto się unosi, oznacza piękną pogodę.

Na koniec potrzeba uczynić uwagę, że iak każde prawidło ma wyjątki, tak też i przyłączone tu postrzeżenia, bo chociaż po większej części się z prawdziwymi, nie są atoli nieochybnymi, lecz podpadają niepewności.

Wschód i Podług Lwowskiego

Dni	Styczeń		Luty		Marzec		Kwiecień		Maj		Czerwiec	
	Wsch.	Zach.	Wsch.	Zach.	Wsch.	Zach.	Wsch.	Zach.	Wsch.	Zach.	Wsch.	Zach.
	G. M.	G. M.	G. M.	G. M.	G. M.	G. M.	G. M.	G. M.	G. M.	G. M.	G. M.	G. M.
1	7 57	4 10	7 37	4 53	6 47	5 38	5 39	6 31	4 41	7 15	3 57	7 59
2	7 57	4 11	7 35	4 54	6 45	5 40	5 37	6 32	4 39	7 16	3 56	7 59
3	7 57	4 12	7 33	4 50	6 43	5 41	5 35	6 34	4 37	7 18	3 56	8 0
4	7 57	4 14	7 31	4 57	6 40	5 43	5 32	6 35	4 35	7 20	3 55	8 0
5	7 56	4 15	7 30	4 59	6 38	5 45	5 30	6 36	4 33	7 21	3 55	8 1
6	7 56	4 16	7 29	5 0	6 36	5 47	5 28	6 38	4 31	7 23	3 54	8 2
7	7 56	4 18	7 27	5 2	6 33	5 49	5 26	6 40	4 30	7 24	3 54	8 3
8	7 56	4 19	7 26	5 3	6 31	5 50	5 25	6 42	4 28	7 26	3 54	8 4
9	7 56	4 20	7 25	5 5	6 29	5 52	5 22	6 44	4 27	7 27	3 53	8 5
10	7 55	4 21	7 23	5 6	6 26	5 54	5 20	6 45	4 25	7 28	3 53	8 5
11	7 55	4 22	7 22	5 7	6 24	5 56	5 18	6 47	4 24	7 30	3 53	8 6
12	7 55	4 23	7 20	5 9	6 22	5 58	5 15	6 48	4 22	7 31	3 53	8 7
13	7 54	4 24	7 19	5 10	6 20	6 0	5 14	6 49	4 20	7 33	3 52	8 7
14	7 54	4 25	7 18	5 12	6 18	6 1	5 12	6 50	4 19	7 35	3 52	8 8
15	7 53	4 26	7 16	5 14	6 17	6 2	5 10	6 52	4 17	7 36	3 52	8 9
16	7 52	4 28	7 14	5 16	6 15	6 5	5 9	6 54	4 16	7 38	3 52	8 9
17	7 52	4 29	7 11	5 18	6 14	6 7	5 7	6 55	4 15	7 40	3 52	8 9
18	7 51	4 30	7 9	5 20	6 12	6 9	5 5	6 57	4 13	7 41	3 52	8 10
19	7 50	4 32	7 7	5 22	6 10	6 10	5 3	6 58	4 12	7 42	3 52	8 10
20	7 49	4 34	7 5	5 24	6 8	6 12	5 0	6 59	4 10	7 43	3 52	8 10
21	7 48	4 35	7 3	5 26	6 6	6 14	4 59	7 0	4 9	7 44	3 52	8 11
22	7 47	4 36	7 2	5 27	6 4	6 15	4 57	7 2	4 8	7 45	3 52	8 11
23	7 46	4 37	7 0	5 29	6 2	6 16	4 55	7 3	4 7	7 47	3 53	8 11
24	7 45	4 39	6 59	5 30	6 0	6 17	4 53	7 4	4 6	7 48	3 53	8 11
25	7 45	4 40	6 57	5 32	5 58	6 18	4 51	7 5	4 5	7 49	3 53	8 11
26	7 44	4 42	6 55	5 34	5 56	6 20	4 50	7 7	4 4	7 51	3 53	8 11
27	7 43	4 44	6 53	5 35	5 54	6 23	4 48	7 8	4 3	7 53	3 54	8 11
28	7 42	4 45	6 51	5 36	5 48	6 25	4 46	7 9	4 1	7 54	3 54	8 11
29	7 41	4 47	6 49	5 37	5 46	6 27	4 44	7 11	4 0	7 56	3 54	8 11
30	7 40	4 48			5 43	6 28	4 43	7 13	3 59	7 57	3 55	8 10
31	7 39	4 50			5 41	6 30			3 58	7 58		

Styczeń	Luty	Marzec	Kwiecień	Maj	Czerwiec
Słońce wchodzi w znak wodnika dnia 20. o godz. 11. min. 39. sek. 52. wieczór. 52. l. w. cz.	Słońce wchodzi w znak Ryby dn. 19. o godz. 2. min. 11. sek. 48. wiecz. 52. l. w. cz.	Słońce wchodzi w znak Barana dn. 20. o godz. 2. min. 11. sek. 58. wieczór. 52. l. w. cz.	Słońce wchodzi w znak Byka dn. 20. o godz. 2. min. 37. rano. 52. l. w. cz.	Słońce wchodzi w znak Bliźniat dn. 21. o godz. 2. min. 33. sek. 15. rano. 52. l. w. cz.	Słońce wchodzi w znak Raka dn. 21. o godz. 11. min. 18. sek. 13. rano. 52. l. w. cz.

Zachód Słońca Horyzontu wyrachowany

Dni	Lipiec		Sierpień		Wrzesień		Październik		Listopad		Grudzień	
	Wsch.	Zach.	Wsch.	Zach.	Wsch.	Zach.	Wsch.	Zach.	Wsch.	Zach.	Wsch.	Zach.
	G. M.	G. M.	G. M.	G. M.	G. M.	G. M.	G. M.	G. M.	G. M.	G. M.	G. M.	G. M.
1	3 57	8 9	4 29	7 42	5 13	6 47	6 1	5 38	6 55	4 39	7 40	3 59
2	3 57	8 9	4 31	7 41	5 15	6 44	6 2	5 36	6 57	4 37	7 41	3 58
3	3 58	8 8	4 32	7 40	5 17	6 42	6 4	5 34	6 59	4 35	7 42	3 58
4	3 59	8 8	4 34	7 38	5 18	6 40	6 6	5 32	7 1	4 33	7 43	3 57
5	3 79	8 8	4 36	7 36	5 19	6 37	6 8	5 30	7 3	4 32	7 44	3 57
6	4 0	8 7	4 37	7 35	5 21	6 35	6 9	5 28	7 5	4 30	7 45	3 57
7	4 1	8 7	4 39	7 33	5 23	6 33	6 11	5 26	7 7	4 28	7 46	3 58
8	4 2	8 7	4 40	7 31	5 24	6 30	6 13	5 24	7 8	4 27	7 47	3 58
9	4 3	8 6	4 42	7 30	5 25	6 28	6 14	5 22	7 10	4 25	7 48	3 59
10	4 4	8 6	4 44	7 28	5 26	6 26	6 16	5 20	7 11	4 24	7 49	3 59
11	4 6	8 5	4 45	7 26	5 28	6 23	6 18	5 18	7 12	4 23	7 50	3 59
12	4 7	8 4	4 47	7 24	5 30	6 21	6 20	5 16	7 13	4 21	7 51	3 59
13	4 8	8 3	4 48	7 22	5 31	6 19	6 22	5 14	7 15	4 20	7 52	3 59
14	4 9	8 2	4 49	7 20	5 33	6 16	6 24	5 12	7 16	4 18	7 52	3 59
15	4 10	8 1	4 50	7 18	5 34	6 15	6 26	5 10	7 17	4 16	7 53	3 59
16	4 11	8 0	4 51	7 17	5 36	6 13	6 28	5 8	7 19	4 14	7 53	3 59
17	4 12	7 59	4 52	7 15	5 38	6 9	6 30	5 6	7 21	4 13	7 54	3 59
18	4 13	7 58	4 54	7 13	5 39	6 7	6 32	5 4	7 22	4 11	7 54	4 0
19	4 14	7 57	4 56	7 11	5 40	6 4	6 33	5 3	7 23	4 10	7 55	4 0
20	4 15	7 56	4 57	7 10	5 41	6 2	6 35	5 1	7 25	4 9	7 55	4 1
21	4 16	7 55	4 59	7 8	5 43	6 0	6 37	4 59	7 26	4 8	7 55	4 1
22	4 17	7 53	5 0	7 6	5 45	5 57	6 39	4 57	7 28	4 6	7 56	4 2
23	4 18	7 52	5 1	7 4	5 48	5 55	6 41	4 55	7 29	4 5	7 56	4 3
24	4 19	7 51	5 2	7 2	5 50	5 53	6 42	4 53	7 30	4 4	7 56	4 4
25	4 20	7 50	5 3	6 59	5 52	5 50	6 44	4 51	7 32	4 3	7 56	4 5
26	4 21	7 49	5 5	6 58	5 53	5 48	6 46	4 50	7 33	4 2	7 56	4 5
27	4 22	7 48	5 7	6 56	5 55	5 45	6 48	4 48	7 35	4 1	7 56	4 6
28	4 24	7 47	5 8	6 54	5 57	5 43	6 50	4 46	7 37	4 0	7 56	4 6
29	4 26	7 46	5 9	6 52	5 58	5 41	6 52	4 45	7 38	3 59	7 56	4 7
30	4 27	7 45	5 10	6 50	5 59	5 40	6 54	4 43	7 39	3 59	7 56	4 8
31	4 28	7 44	5 12	6 49	6 0	5 39	6 55	4 41			7 56	4 8

Lipiec	Sierpień	Wrzesień	Październik	Listopad	Grudzień
Słońce wchodzi w znak Lwa dnia 22. o godz. 9. min. 51. wieczór. 52. l. w. cz.	Słońce wchodzi w znak Panny dn. 23. o godz. 4. min. 49. sek. 36. rano. 52. l. w. cz.	Słońce wchodzi w znak Wagi dn. 23. o godz. 1. m. 33. sek. 4. rano. 52. l. w. cz.	Słońce wchodzi w znak Niedźwiedzia dn. 23. o godz. 9. m. 35. sek. 16. rano. 52. l. w. cz.	Słońce wchodzi w znak Strzelca dn. 22. o godz. 6. m. 4. sek. 52. rano. 52. l. w. czasu.	Słońce wchodzi w znak Koziorożca dn. 21. o godz. 6. m. 44. sek. 29. wiecz. 52. l. w. cz.

O zaćmieniach w roku 1840.

W tym roku przypada cztery zaćmień, to jest: dwa Słońca a dwa Xiężyca, lecz żadne z tych u nas widzia-
nóm nie będzie.

Pierwsze zaćmienie Xiężyca przypadające wieczorem dnia 17go Lutego o godz. 1. min. 54 początek, a koniec o godz. 4. min. 53., i będzie widzianóm przez cały czas swojego trwania w północnej Ameryce od strony południowej, w zachodniej części Azji, Nowej Hollandyi, koniec zaś zaćmienia będzie także w schodnej części Europy widziany.

Drugie zaćmienie słońca które przypadnie dnia 4go Marca rano, widzianym będzie po większej części Azji, mniejszej części Europy i Afryki. Początek zaćmienia okaże się o godz. 2. min. 48., a skończy się o godz. 7. min. 51. rano.

Trzecie zaćmienie Xiężyca przypada dnia 13go Sierpnia. Początek zaćmienia okaże się o godz. 7. min. 31. rano, a skończy się o godz. 10. min. 22. i będzie tylko w Ameryce widziane.

Czwarte zaćmienie całkowite słońca przypadnie rano 27. Sierpnia. Początek zaćmienia okaże się o godz. 5. min. 36., zupełne zaćmienie o godz. 8. min. 44., a skończy się o godz. 10. min. 42. Będzie widzianem w południowej i wschodniej Afryce, południowo zachodnim kącie Arabi i w najwyższej południowej części Nowej Hollandi; w Parmacie także będzie widziane.

WYKAZ GENEALOGICZNY

PANUJĄCEGO CESARSKIEGO AUSTRYJACKIEGO DOMU.

Césarska główna linia.

Ferdynand Piérwszy, (Karol, Leopold, Józef, Franciszek, Marcellin) Cesarz Austrii, Król Węgier, Czech, Lombardyi i Wenecyi, Galicyi i Lodomeryi, Iliryi, Arcyksiąże Austrii i t. d. arodzony w Wiedniu dnia 19. Kwietnia 1793, koronowany jako król Węgierski w Presburgu dnia 28. Września 1830 roku, a dnia 7. Wrzenia 1836 w Pradze na króla czeskiego, dnia 6. Września 1838 jako król Lodomeryi i Wenecyi, przyjął hołd dnia 14. Czerwca 1835 w Wiedniu. Obiął rządy Państwa Austryjckiego po śmierci ojca swojego Cesarza Franciszka I. dnia 2. Marca 1835 r.

Małżonka.

Marya Anna Karolina, (Pia) córka s. p. J. K. M. Wik. Emanuela, Króla Sardynii, najwyższa opiekunka i naczelniczka szlacheckiego świeckiego damskiego zakładu Maria Schul w Bernie, najwyższa opiekunka szlacheckiego zakładu damskiego w Inspruku, i dama orderu krzyża gwiazdzistego urod. dnia 19. Września 1803 roku, zaślubiona przez zastęstwo w Turynie, dnia 12. Lutego a później w Wiedniu dnia d. 27. Lutego 1831. roku. Koronowana dnia 12. Września 1836. w Pradze na królową czeską.

BRACIA I SIOSTRY

Najjaśniejszego Cesarza Jegomości z pierwszego małżeństwa Ojca J. C. Mości. Ludwika (Elzbita Francisz.) Król Węgier i Czech, Arcyksiążn. Austrii narodzi. dnia 17. Lutego 1790 roku, zmarła dnia 26. Czerwca 1791.

Z drugiego małżeństwa Ojca J. C. Mości.

1. Maryia Ludwika (Leopoldina, Franciszka, Teresa, Józefa, Luc.) Cesar. i Arcyksiężn. Austrii. Król Węg. i Czech Hsięż. udzielnej Parmy, Piacencyi i Quastali i t. d. Dama orderu krzyża gwiazdzistego, wielka mistrzyni orderu konstantyn. S. Jerzego i t. d. urod. w Wiedniu d. 12. Grudnia 1791 roku, zaślubiona przez zastęstwo w Wiedniu dnia 11go Marca 1810 byłemu Cesarzowi Francuzów Napoleonowi, wdowa od 5go Maja 1821 roku.

2. Karolina (Leopold. Franc.) urodz. d. 8. Czerwca 1794., zmarła dn. 16. Marca 1795.
3. Karolina (Ludwika Leopold) narodz. dnia 4. Grudnia 1795 roku, zmarła dnia 30. Czerwca 1799.
4. Leopoldyna (Karol. Józefa) dama orderu krzyża gwiazdzistego; narod. dnia 22. Stycznia 1797, zmarła dnia 11. Grudnia 1826; zaślubiona przez zastęstwo w Wiedniu dn. 13. Maja, a później w Rio de Janeiro dn. 6. Listopada 1817 z księżciem Braganey Don Pedro I. (de Alcantara Anton Józef) któren za Cesarstwo Brazylińskie dnia 7. Kwietnia 1831 abdykował. narodz. dnia 12. Października 1798, zmarł dnia 24. Września 1834 rok.
5. Maryia Klementyna (Franc. Józ.), Cesarzewiczówna i Arcyksiężniczka Austrii, Król Węgier i Czech etc. dama orderu krzyża gwiazdzistego, urodzona w Wiedniu 1. Marca 1798, zaślubiona w Schönbrunie 28. Lipca 1816 Leopoldowi (Jan. Józ.), Królewiczowi ob. Sycylii, Księciu Salerny, urodz. 2. Lipca 1790. W Neapolu.
6. Józef (Franc. Leopold) właściciel 63. pułku piechoty, narodz. dnia 9. Kwietnia 1799, zmarł dnia 29. Czerwca 1807.
7. Karolina (Ferdynand. Teresa, Jozef. Demet.) Dama orderu krzyża gwiazdzistego; urod. dnia 8. Kwietnia 1801. roku zmarła dnia 22. Maja 1832 roku, zaślubiona przez zastęstwo w Wiedniu dnia 26. Września a potem w Dreźnie d. 7. Października 1819. roku Frydrykowi (Augustowi Albertowi) królew. księżciu i współrządcy królestw Saksonii, urodz. dn. 18. Maja 1797 roku.
8. Franciszek Karol (Józef), Cesarzewicz i Arcyksiąże Austrii, Król Węgier i Czech, etc. kawaler or. złot. runa, król węgier. ord. wielk. krzyża S. Szczep. kawal. ord. cesar. rossyiskie. S. Jendre., S. Anny 1. Klasy i S. Alexandra Newskiego, orla białego, król. francuzk: orderu S. Ducha

i król. prusk. orła czarnego pierwszjej klasy i król bawarskiego S. Huberta, wielk. krzyża król. sycylijskiego orderu S. Ferdynanda i zasługi, i ces. brazyl. ord. krzyża południowego, i wielk. Księż. Badeńskiego orderu, lwa Zähringskiego i Wierności, także kawaler w ks. heskiego familijnego orderu, cesar. królew. generał bryg. i właściciel królestwa węgier 52. pułku piechoty, i dowódca ces. ross. pułku grenadyjerów urodzony w Wiedniu 7go. Grudnia 1802, zaślubił sobie w Wiedniu 4go. Listopada 1824 Zofię Fryderykę (Doro. Wilhelminę) córkę Króla bawarskiego Maxymiliana Józefa z drugiego małżeństwa; dama orderu krzyża gwiazd. urod. w Monachium dnia 27. Stycz. 1805. W Wiedniu.

D z i e c i :

- a) Franciszek (Karol Józ.), ur. 18. Sierpnia 1830 w Wiedniu.
- b) Ferdinand (Maxymilian Józef.) urodzony 6. Lipca 1832 w Schönbrunnie.
- c) Karol Ludwik (Józef Maria) urodz. w Schönbrunnie dn. 20. Lipca 1833.
- d) Maria Anna (Karolina Pia.) urodzona dnia 27. Października 1835.
- 9) Marya Anna (Fran. Teres. Józ. Med.) Cesarzowicówna i Arcyksiężniczka Austrii, królowna Węgier i Czech, dama orderu krzyża gwiazdowego, opatka zakładu dla kobiet w Pradze; urodzona w Wiedniu dn. 8. Czerwca 1804.
10. Jan Nepomuk (Karol, Franciszek, Józef, Felix) właściciel 35. pułku piechoty; urodz. d. 29. Sierpnia 1805, zmarł dnia 19. Lutego 1809.
11. Amalia (Teresa Franc. Józ. Celest.) urodz. d. 6. zmarła dnia 9. Kwietn. 1807.

Rodzice najjaśn. Cesarza Jegomości:

Franciszek pierwszy (Józef Karol) urodz. we Florencji dn. 12. Lutego 1768; obiał rządu Monarchji Austriackiej po śmierci ojca swojego Leopolda II. dnia 1. Marca 1792. kazał sobie w Wiedniu 28. Kwietnia 1792 roku hołdować, został tegoż roku d. 6. Czerwca w Budzie na króla węgierskiego, (d. 14. Lipca 1792. w Frankfurcie na Cesarza rzymskiego.) a zaś dnia 9 Sierpnia w Pradze na króla czeskiego koronowanym, ogłosił się w d. 11. Sierpnia 1804 cesarzem Autrii; i złożył dnia 6. Sierpnia 1806

dostojność cesarza niemieckiego — Umarł dnia 2. Marca 1835 roku.

Pierwsza małżonka.

Elżbieta (Wilhelmina Ludw.) Córka księcia Würtemburskiego Frideryka Eugena, dama ord. krzyża gwiazdowego; urodz. w Treptow dnia 21. Kwietnia 1767 roku, zaślubiona dnia 6. Stycznia 1788 roku, zmarła dnia 18. Lutego 1790 roku.

Druga małżonka

matka rządzącego teraz najjaśn. ces. i Króla.

Maria Teressa (Karolina Józefa) córka Ferdynanda I. Króla obojga Sycylii. urodzona w Neapolu dnia 6. Czerwca 1772. zaślubiona przez zastępstwo w Neapolu dn. 15. Sierpnia, później w Wiedniu dnia 19. Września 1790 r. umarła dnia 13. Kwietnia 1807.

Trzecia małżonka.

Maria Ludowika (Beatrix Ant., Józefa, Joh.) córka jego król. Mość. ś. p. Arcyksięcia Ferdynanda (niegdys gubernatora w Lombardji Austriack.) urodzona dnia 14go. Grudnia 1787 roku, zaślubiona w Wiedniu dnia 6. Stycznia 1808 roku, zmarła dn. 7. Kwietnia 1816 roku.

Czwarta Małżonka.

Jej Mość Cesarzowa matka.

Karolina (Augusta) ś. p. córka jego Król mości Maxymiliana (Józefa) Króla Bawarskiego. Najwyższa opiekunka orderu krzyża gwiazdowego. Urodzona dn. 8. Lutego 1792 r. Zaślubiona przez zastępstwo w Monachium dn. 29. Października, a później dnia 10 Listopada 1816 roku w Wiedniu. Wdowa od dnia 2. Marca 1835.

Bracia i siostry ś. p. ojca.

Cesarzowicze i Cesarzówny, Arcyksiężęta i Arcyksiężniczki Austrii.

1. Maria Teressa (Joz. Karl. Jan.) dama orderu krzyża gwiazdowego, urodz. 14. Stycznia 1767 roku, zmarła dnia 7. Listopada 1827 roku, była zaślubiona przez zastępstwo dnia 8. Września a potem dn. 18. Października 1787 Antoniemu (Klemensowi Teodorowi.) królowi Saskiemu urod. dn. 27. Grudnia 1755 r. umarł 6. Czerwca 1836.
2. Ferdynand (Józ. Jan. Bapt.) Wielki Książę Toskany i t. d. kawaler ord. złotego runa, wielkiego krzyża, kr. węg. orderu S. Szczep., kawaler ces. austr. ord.

korony żelaznej pierwszy klasy, wielki mistrz Tosk. orderu St. Józefa i St. Szczepana, c. k. generał feldmar. i właściciel pułku piechoty Nro. 7, urodzo. dnia 6. Maja 1769 roku, zmarł dnia 18. Czerwca 1824.

Pierwsza małżonka.

Ludwika (Amal. Teresa) córka Ferdynanda I. króla obojga Sycylii, dama orderu krzyża gwiazdzystego, urodzon. dnia 27. Lipca 1773 roku, zaślubiona przez zastępstwo w Neapolu dnia 15. Sierpnia a potem w Wiedniu dnia 19. Września 1790 roku, umarła dn. 19. Września 1802.

Druga małżonka.

Maria Anna (Ferd. Amalia) druga córka królewicza Saskiego Maxymiliana, dama orderu krzyża gwiazdzystego; urodz. dnia 27. Kwietnia 1796, zaślubiona we Florencyi dn. 6. Maja 1821 roku, owdowiła d. 18. Czerwca 1824 roku.

Dzieci pierwszego małżeństwa.

- a) Karolina (Ferd. Teressa) urodz. dnia 2. Sierpnia 1793 roku, zmarła dnia 5go Stycznia 1812 roku.
- b) Franciszek (Leopold Lud.) urodz. dn. 15. Grudnia 1794 roku, zmarł dnia 18. Maja 1800 roku.
- c) Leopold II. (Jan Józef Franc. Ferd. Kar.) cesarzewicz i arcyksiążę austriacki, królewicz węg. i czeski, wielki książę Toskański kawal. ord. złotego runa, c. k. generał jazdy, właściciel 4. pułku dragonów, etc. urodzony 3go Października 1797. zaślub. sobie przez zastępstwo w Dreźnie 28. Października, a potem we Florencyi 16. Listopada 1817. Marią Annę (Karinę) trzecią córkę królewicza saskiego Maxymiliana, dame orderu krzyża gwiazdzystego urod. 15. Listop. 1799. r. zmarła dn. 24. Marca 1832, ożenił się powtórnie d. 7. Czerwca 1833 z Maryą Antonią córką ś. p. Franciszka króla obojga Sycylii. Urodzony dn. 19. grudnia 1814

Dzieci 1go małżeństwa.

- a) Karolina Augusta (Elżbieta Winc. Joan. Józ.), urodz. we Florencyi 19. Listopada 1822.
- b) Augusta Ferdynanda (Ludwika Maryia Joan. Józ.), urod. we Florencyi 1. Kwietnia 1825.
- c) Maria (Max. Tekla Joz. Joanna) urodz. dnia 9. Stycznia 1827 zmarła dnia 18. Maja 1834.

Dzieci 2go małżeństwa.

- d) Maryia Izabella, urodz. we Florencyi dnia 21. Maja 1834.
- e) Ferdynand Salvator (Marya Józef. Johann Bapt. Franciszek, Ludwik, Gonzaga, Rafał, Rajner, Januar.) urodz. we Floren. dnia 10. Czerwca 1835.
- f) M. Teresa (Annunciata Joan. Józef. Paul Virginia Apollonia Filomena.) urodz. d. 29. Czerwca 1836, umarła dnia 5. Sierpnia 1838.
- g) Maryja Krystyna (Anunciata, Agata, Do. rota. Joanna, Józefa, Alojzia, Filomena, Anna) urodzona d. 5. Lutego 1838.
- h) Karol (Salwador, Maryjan, Józef, Jan Chrzyciel, Filip, Jakób, January, Ludwik, Gonzaga, Rainer) urodzony dnia 30. Kwietnia 1839.
- d) Maryia Ludwika (Józ. Joanna Karolina), dama orderu krzyża gwiazdzystego, ksieni zakładu dla panien u S. Anny, urodz. 30. Sierpnia 1798. We Florencyi.
- e) Marya Teressa (Franc. Józ. Joa. Ben.) dama orderu krzyża gwiazdz., urodz. 21. Marca 1801, zaślub. w Florencyi dn. 30. Wrześ. 1817 Karolowi (Eman. Albr.) królowi Sardynii urodzony 2. Października 1798.
3. Maryia Anna (Ferd. Henriette) dama orderu krzyża gwiazd. urodzo. dnia 21. Kwietnia 1770 zmarła d. 1. Października 1809.
4. Karol Ludwik, (Jan Józef Wawrz.) Cesarzewicz i Arcyksiążę Austrii, królewicz Węgier i Czech etc. kawal. or. zło. runa, wiel. krzyża woisk. orderu Maryi Teressy; S. Alex. Newsk., białego orła I. klasy cesar. rossyjskiego orderu Świętego Jędrzeja, król orderu Bat. Wielkiej Brytani i król. pruskiego orderu czarnego i czerwonego orła, król franc. legii honorowej, tokańsk. ord. S. Józefa i Cesar. brazyl. ord. krzyża południowego, Gubernator i jenerałny kapitan królestwa czeskiego, c. k. Feldmarszałek, właściciel 3go pułku piechoty i 3go pułku Ułanów; urodz. 5. Września 1771, zaślub. sobie w Weilburgu 17go Września 1815 Henrykę (Alexan. Frydryk. Wilhelminę) córkę udzielnego księcia Fryderyka Wilhelma Nassau Weilburgskiego; urodzony 30. Października 1797 wdowiec od 29. Grudnia 1829.

D z i e c i :

- a) Maryia Teressa (Izab.), dama orderu krzyża gwiazdzistego, urod. w Wiedniu. 31. Lipca 1816, zaślubiona w Trient dnia 9. Stycznia 1837 Ferdynandowi II. królowi obojgi Sycylii.
- b) Albrecht (Fryd. Rud.), kaw. ord. złot. runa, c. k. pułkownik i właściciel 44. pułku piech.; urodz. 3. Sierpnia 1817. w Wiedniu.
- c) Karol Ferdinand, kaw. ord. złotego runa, c. k. pułkownik i właściciel 51go pułku piechoty, urodz. w Wiedniu d. 29. Lipca 1818.
- d) Fryderyk (Ferd. Leop.) c. k. kawaler orderu złotego runa, pułkownik i właściciel pułku piechoty Nro. 16. Kapitan okrętowy liniowy, urodz. w Wiedniu 14. Maia 1821.
- e) Rudolph (Francis.) urodzo. dnia 25. Września, zmarł dnia 11. Paździer. 1822.
- f) Maryia Karolina (Ludwika Krys.) urodzona w Wiedniu d. 10. Wrześ. 1825.
- g) Wilhelm (Franc. Karol), urod. w Wiedniu dn. 21. Kwietnia 1827.
5. Leopold (Joh. Jan Eus.) kawaler orderu złotego runa, wojewoda, król. wielkorządca i jeneralny kapitan królestwa Węgierskiego, właściciel pułku huzarów i t. d. urodz. dnia 14. Sierpnia 1772; zmarł dn. 12. Lipca 1795 roku.
6. Albrecht (Jan Józ.) urodz. dnia 19. Grudnia 1773, zmarł dnia 22. Lipca 1774.
7. Maxymilian (Jan. Józ.) urodz. dnia 23. Grudnia 1774 roku, umarł dnia 9. Marca 1778.
8. Józef (Anton Jan), Cesarze. i Arcyksią. Aust. krol. Węg. i Czech, etc. kawa. or. zło. runa; wielkiego krzyża królestwa węgier. orderu S. Szczepana i cés. brazyl. orderu krzyża południow., Wojewoda król. Namiestnik i ieneralny Kapitan Królestwa węgierskiego, *Comes et Judex Jazygum et Cumanorum*, c. k. ieneral feldmarszałek, właściciel 2. i 12. pułku Huzarów, naczelny i nieustający hrabia zjednoczonych zupaństw Pesztu Pilisy i Soltu, prezydent król. węgier. wielkorządztwa i tabuli septemwiralnej; i t. d. ur. 9. Mar. 1776, zaśl. sobie po piérw. raz w zamku Gaczińskim pod Petersburgiem Alexandrynę Pawłównę, córkę Césarza rossyjskiego Pawła (Petrowicza) 13. Października 1799, owdow. 16. Marca 1801; powtórnie wszedł w zwią-

zki małżeń. w Szaumburgu 30. Sierpnia 1815 z Herminą, córką księcia Anhalt-Bernburg-Schaumburgskiego, Wiktora Karola Fryder., owdow. 14. Wrześ. 1817; po 3ci raz zaśl. sobie w zamku Kirchheim pod Teck 24. Sierp. 1819 Maryią Dorotę (Wilhelm., Karol.), córkę Księcia Ludwika Fryderyka Alexandra Württembergskiego, urod. d. 1. Listopada 1797. W Budzie.

Dzieci 1go małżeństwa.

- a) Alexandryna Pawłówna urodz. i umarła dnia 8. Marca 1801 roku.

Dzieci 2go małżeństwa:

- | | |
|---|---|
| <ol style="list-style-type: none"> b) Hermina (Amalia Maryia). c) Szczepan, (Franc. Wikt.), | } Bliźnięta,
dama ord. krzyża gwiazd.
} urodz. 14.
} Września
} 1817
} i włości. 58. pułku piechot., } w Budzie. |
|---|---|

Dzieci 3go małżeństwa:

- d) Elzbita Karolina Henrietta, urodzona dnia 31. Lipca, umarła dnia 23. Sierpnia 1820.
- e) Alexander Leopold (Ferdynand), uro. w Budzie 6. Czerwca 1825. Umarł dn. 12. Listopada 1837.
- f) Elżbieta (Maryia Franc.), ur. 17. Stycznia 1831. W Budzie.
- g) Karol Ludwik, Józef, urodz. w Presburgu dn. 2. Marca 1833.
- h) Maria (Henryka Anna) urodzo. dnia 23go Sierpnia 1836.
9. M. Klementyna (Józ. Jan Fidel.) urodz. dnia 24. Kwietnia 1777 roku, umarła dnia 15. Listopada 1801 roku; zaślubiła przez zastępstwo w Wiedniu dnia 19. Września 1790 roku a potem w Foggio dnia 25. Czerwca 1797 roku z Franciszkiem (Januar. Józ.) królewiczem, później królem obojga Sycylii, urodz. dnia 19. Sierpnia 1777 roku, umarł dnia 8. Listopada 1830 roku.
10. A n t o n (Victor Józ. Jan Raimund) cesarzewicz i arcyksiążę Austrii, Królewicz Węgier i Czech i t. d.; wielki mistrz zakonu Niemieckiego w Cesarstwie Austryjackim, c. k. jeneral piechoty i włości. 4go puł. piechoty, urodz. dn. 31. Sierpnia 1779 roku, zmarł dnia 2. Kwietnia 1835 roku.
11. M. A m a l i a (Józ. Joanna Katarz. Teressa) dama orderu krzyża gwiazdzistego; urod. dnia 15. Października 1780 roku, umarła dnia 25. Grudnia 1798 roku.

12 Jan Chrzciciel (Józ. Fab. Sebes.) Cesarzewicz i Arcyksiążę Austrii, król. Węgier i Czech, kawal. ord. złotego runa, wielkiego krzyża wojkowego Maryi Teresy, cés. austriyac. orderu Leopolda, kawaler cesar. rossy. orderu S. Jędrzeja i S. Alexandra, Newskiego, orła białego i S. Anny I. Klasy i król. prusk. orderu czarnego orła pierwszy klas. wielkie. krzyża, król. wirtemburskiego wojkowego orderu zastugi, kawaler królestwa saskiego orderu korony rucianej, c. k. Jenerał feldmarszałek, jeneralny Dyrektor Inżynierii i Fortyfikacyi, Akademii Inżynierów i wojkowej Najstadzkiej, właściciel 1. pułku Dragonów, także szef saperskiego batalionu granadyjerów w ces. ross. korpusie inżynierów urodz. 20. Stycznia 1782. W Wiedniu.

13. Rajner (Józ. Jan Michał Franc. Hieronim.), Cesar. i Arcyks. Aust. król Węgier. i Czech, etc. kawaler ord. złot. runa, wielkiego krzyża, król. węgierskiego orderu S. Szczepana i austrijackiego cés. Leopolda, także ces. austrijackiego orderu korony żelaznej I. Klasy z brylantami, Wice - Król lombardzko - weneckiego Królestwa, c. k. Jen. Feldceugmeis. i właściciel 11. pułku piechoty, urodzo. 30. Września 1783; zaśl. sobie 28. Maia 1820 w Pradze Maryię Elżbietę Franciszkę, księżnę Sabaudzko - karignańską, damę orderu krzyża gwiazdzistego, urodzo. 13. Kwietnia 1800. W Medyolanie.

Dzieci:

- a) Maryja Karolina (Aug. Elżb. Małgorzata, Dorota), urod. d. 6. Lut. 1821. W Medyolanie.
- b) Adelajda (Francisz. Maryja Rajnera Elżbieta Klotylda), urod. w Medyolanie dn. 3. Czerwca 1822.
- c) Leopold (Ludw. Maryja Franc. Juliusz Eustorg. Gerard.), c. k. pułkow. i właśc. puł. piechoty N. 35. urod. w Medyol. 6. Czerw. 1823.
- d) Ernest (Karol Felix Maryja Rajner Gottfryd Cyrjak), urodz. w Monzie dnia 8. Sierpnia 1824.
- e) Zygmunt (Leop. Rajn. Maryja Ambrozy Walenty), urodzo. w Medyolanie dnia 7. Stycznia 1826.
- f) Rajner (Ferdynand Maryja Jan Ewan. Franc. Higin.), urodz. 11. Stycznia 1827.

g) Henryk Antoni (Maryja Rajn. Karol Grzeg.), urodz. w Medyolanie dn. 9. Maja 1828.

h) Maximilian (Karol Maryja Rajn. Irzy Marcel), urodz. w Medyola. dn. 16. Stycznia 1830.

14. Ludwik (Józef Antoni), Cesarzewicz i Arcyksiążę Austrii, królewicz Węgier i Czech, etc. kawale. or. złotego runa, wielk. krzyża król. węgierskiego orderu S. Szczepana, i cesar. ross. ord. S. Jędrzeja S. Alexandra newskiego, orła białego i S. Anny I. Klasy c. k. Jenerał Feldceugmeis. Dyrektor jeneralny Artylerii i właściciel 8. pułku piechoty, urodz. 13. Grudnia 1784. W Wiedniu.

15. Rudolph (Jan Józ. Rajner) kawaler wielkiego krzyża, król. węgierski; orderu S. Szczepana, kawaler kr. saskiego orderu rucianej korony, i k. bawarskiego orderu S. Huberta, kardynał s. kościoła rzymskiego tytułu *St. Petri in monte aureo*, książe Arcybiskup Ołomuński, i hrabia król. czeski kaplicy i t. d. urodz. dnia 8. Stycznia 1788 roku zmarł dnia 23. Lipca 1831 r.

Dzieci brata dziada S. p. Arcyksięcia.

Ferdynanda (Karol, Ant. Józ. Jan. Stan.) królewicza Węgier i Czech Arcyksięcia Austrii, byłego cesars. król. jenerał feldmarszałka, następnie i jeneralnego kapitan austr. Lombardyi, urodz. dnia 1. Czerwca 1754, roku, zmarł d. 24. Grudnia 1806, i Arcykșiężnej M. Beatryx Este, księżn. Massy i Karary, urodz. dnia 7. Kwietnia 1750 roku, zaślubiona dnia 15. Października 1771., zmarła dnia 14. Listopada 1829 roku.

Królewicze i królowny Węgier i Czech Arcykșiężeta i Arcykșiężniczki Austrii etc. etc.

1. M. Teresa (Józ. Jo.) urod. dnia 1. Listopada 1773 roku, umarła dnia 29. Marca 1832; zaślubiona przez zastępstwo w Medyolanie dnia 29. Czerwca 1788 roku, a potem w Nawarze dnia 21. Kwietnia 1789 roku Wiktorowi (Emanuel Raiet.) Sardyńskiemu królowi urod. dn. 24. Lipca 1759 roku, umarła dnia 10. Stycznia 1824.
2. Józefa (Ferdy. Jo. Ambr.) urodz. dnia 13. Maia 1775; umarła dnia 20. Sierpnia 1777 roku.

3. Maryja Leopoldyna (Anna, Józe. Joanna) urodz. 10. Grud. 1776, zaślubion. w Innsbruku 14. Lutego 1795 Karolowi Teodorowi, Elektorowi Pfalz-Bawarskiemu; wdowa od 16. Lutego 1799.
4. Franciszek IV. z Este (Józ. Karol. Ambr. Stanisł.) Królewicz węgierski i czeski, Arcyksiążę Austrii, Książę Modeny, Massy i Karary, kawaler orderu złotego runa, wielkiego krzyża król. węgier. orderu S. Szczepana, kawaler ces. rossyjskiego ord. S. Jendrzeia, S. Alexandra Newskiego, orła białego S. Anny pierwszej klasy, także wielkiego krzyża król. sycylijskiego orderu S. Ferdynanda i orderu zasługi; c. k. Jenerał jazdy, właściciel 2. austriackiego pułk. kirassyrow; urodzony 6hu Października 1779. Zaślubił sobie w Cagliari w Sardynii. 20. Czerwca 1812 Maryją Beatrix (Wikt. Józ.), najstarszą córkę s. p. Wiktora Emanuela Króla Sardynii, damę orderu krzyża gwiazdzist., urodz. 6. Grudnia 1792. W Modenie.

D z i e c i :

- a) Maryja Teressa (Beatryx) dama orderu krzyża gwiazdzistego, urodzona, 14. Lipca 1817. W Modenie.
- b) Franciszek (Ferd. Gem.), kawaler ord. złot. runa c. k. pułkownik i właściciel pułku piechoty Nr. 32. urodzony 190 Czerwca 1819. W Modenie.
- c) Ferdynand (Karol Wikt.), ces. król. pułkownik pułku kirassyjerów arcyksięcia Franciszka, księcia Modeny Nr. 2. urodz. 19. Lipca 1821. W Modenie.

- d) Maryja Beatryx (Anna Franc.) urod. 13. Lutego 1824. W Modenie.
5. Ferdynand (Karol Józ.), królew. Węgier i Czech, Arcyk. Aust., kawa. ord. złotego runa, wielkiego krzyża, król. węgier. orderu S. Szczepana, kawaler wojskowego orderu Maryi Teresy i cesar. rossyjsk. S. Jendrzeia, Alexandra Newskiego, orła białego i orderu S. Anny 1. klasy, wielkiego krzyża król. sycyl. orderu S. Ferdynanda i zasługi, tudzież król. hanowersk. order. Gwelfów, c. k. Jenerał feldmarszałek, Ciwilny i Wojsk. gubernator Galicyi, prezydent Stanów galicyjsk. następnie właściciel 390 pułku Huzarów i właściciel ces. ross. pułku huzarów; urodzony 25. Kwietnia 1781. W Budzie.
6. Maksymilian (Józef Jan Ambr. Karol.), królewicz Węgier i Czech, Arcyks. Aust. wielki mistrz zakonu niemiec. w cesarstwie austriackim c. k. Jenerał Feldeigmeist. i właściciel puł. piechoty Nro. 4. urod. w Wiedniu dn. 14. Lip. 1782.
7. M. Antonia urodz. dnia 21. Września 1784, umarła dnia 8. Kwietnia 1786.
8. Karol (Ambr. Józ. Jan. Chrz.) kawaler wielkiego krzyża i Prałat, król. węg. ord. S. Szczepana, Prymas król. Węgiersk. i Arcybiskup grański i t. d. urod. d. 2. List. 1785, umarł dn. 2 Września 1809.
9. Maryja Ludowika (Beatryx Ant. Józ. Jan.) trzecia małżonka s. p. cesarza Franciszka I. (stronica 2.)

S. S. Patronowie Krajowi w Prowincyach Monarchii Austriackiej.

W Galicyi,	S. Michał,	<i>Uroczystość przypada dnia</i>	29.	Września.
— Szląsku,	S. Jadwiga	— — —	15.	Października.
— Morawii,	SS. Cyrylli i Metody	— — —	9.	Marca.
— Czechach,	S. Jan Nepomucen	— — —	16.	Maja.
— tamże,	S. Wacław	— — —	28.	Września.
— Austrii,	S. Leopold	— — —	15.	Listopada.
— Styryi,	S. Józef	— — —	19.	Marca.
— Węgrzech,	S. Stefan Król	— — —	20.	Sierpnia.

P O R Z A D E K

odchodzącej i przychodzącej poczty listowej przy głównym urzędzie pocztowym we Lwowie.

A.

O d c h o d z a c e P o c z t y L i s t o w e .

W NIEDZIELE.

O godz. 12. w południe na Gaje, Podhajczyki, Złoczów do Brodów, potem o godz. 1 z południa na Mikołajów, Stry, Drohobycz do Sambora, a ze Strya na Skole do Munkacza, Debreczyna i do wschodnich i południowych Węger. O godz. 7. wiecz. z Szybkowozem listowym na Przemyśl, Łancut, Rzeszów, Tarnów, Bochnie, Wieliczkę, Podgórze, Kraków, Wadowice, Kenty, Bilsko, Cieszyn, Ołomuniec, Bern do Wiednia; jako też do Morawii, Śląska, Czech, Austrii, Węgier, Styrii, Tyrolu, Iliryi, Lombardyi, Wenecyi, Dalmacyi, oraz do Prus, Niemcezech, Włoch, Francyi, Hispanii, Portugalii, wielkiej Brytanii, Szwajcaryi, Denermarku, Szwed, Norwegii i Turcyi, prócz Pakietu do Dobromila, Dubiecka, Barycza, Jasła i Myslenic,

W PONIEDZIAŁEK.

O godz. 8. rano przez Gaje, Złoczów, Tarnopol, Zbaraż, Mikuliniec, Chorostków, Husiatyn, Czortków, Zaleszczyki do Czerniowiec i południowej Rosyi, potem do Kołomyi, Stanisławowa, Tyśmienicy, Niżniowa, Manasterzysk i Buczacza; a ze Złoczowa do Brodów, Radziwiłowa i do zachodniej i północnej Rosyi, prócz pakietu do Brzeżan i w okolice. O 12. godz. w południe na Rudki Sambor, Starasol, Chyrow, Lisko, Sanok, Krosno, Jasło, Sandec, do Bilska, a o 7. godz. wieczorem Szybkowozem listowym na Gródek, Przemyśl, Radymno, Jarosław, Łancut, Rzeszów, Tarnów, Bochnie, Gdów, Wieliczkę, Podgórze, Kraków, Izdebnik, Wadowice, Kenty, Bilsko, Cieszyn, Opawę, Bern do Wiednia i t. d. jak w Niedzielę.

WE WTOREK.

O godz. 7. wieczorem Szybko-wozem listowym na Gródek, Przemyśl, Łancut, Rzeszów, Tarnów, Bochnie, Gdów, Wieliczkę, Podgórze, Kraków, Izdebnik, Wadowice, Bilsko, Cieszyn, Ołomuniec, Bern do Wiednia i t. d. jak w Niedzielę, a o godz. 7. wieczorem na Żółkiew, Rawe, Zamość do Warszawy i do całej Polski

W SRODĘ.

O godz. 12. w południe na Podhajczyki, Złoczów, Brody do Radziwiłowa i do zachodniej północnej Rosyi; a na Bukowinę Szybkowozem przez Mikołajów, Stryi, Kałusz, Stanisławów, Nadworne, Kołomyie, Sniatyn do Czerniowiec, do ziemi Siedmiogrodzkiej, do Mołdawyi i na Wołoszczyznę, a ze Stanisławowa na Tyśmienice, Nizniow, Manasterzyska, Buczacz do Czortkowa, także do Halicza i Zaleszczyk, jako też do Bóbrki i w okolice. O godzinie 7 wieczorem z Szybkowozem listowym przez Gródek, Przemyśl, Rzeszów, Tarnów, Bochnie, Wieliczkę, Podgórze, Kraków, Wadowice, Bilsko, Cieszyn, Opawę, Ołomuniec, Bern do Wiednia i t. d. jak w Niedzielę, prócz pakietu do Myslenic.

W CZWARTEK.

O godz. 12. w południe przez Podhajczyki, Złoczów do Brodów, a o godzinie 1. z południa na Mikołajów, Stryi, Drohobycz do Sambora, a ze Strya na Skole, Klimiec. do Munkacza, Debreczyna i do wschodnich i południowych Węger, także o godz. 1. z południa do Żółkwi. O godz. 7. wieczorem z Szybko-wozem listowym do Wiednia i t. d. jak w Niedzielę tylko z Cieszyna na Opawę do Ołomuńca.

W PIĄTEK.

O godz. 8. rano na Gaje, Podhajczyki, Złoczów, Brody do Radziwiłłowa i do zachodniej półn Rosyi, także i do Załoziec, Brzeżan i w okolicę, a ze Złoczowa na Tarnopol, Zbaraż, Mikulińce, Chorostków, Grzymałów, Husiatyn, Czortków, Zaleszczyki do Czerniowiec i południowej Rosyi, z Czortkowa zaś do Buczacza, Manasterzysk, Nizniowa, Tyśmienicy. O godzinie 12. w południe na Rudki, Sambor, Chyrow, Lisko, Sanok, Krosno, Jasło, Sącz do Bilska, także na Dukle, Eperies, Koszyce do Pesztu i do północnych i zachodnich Węgier. O godz. 7. wieczorem szybkowozem listowym na Gródek, Przemyśl, Jarosław, Łancut, Rzeszów, Tarnów, Bochnie, Gdów, Wieliczkę, Podgórze, Kraków, Wadowice, Bilsko, Cieszyn, Ołomuniec, Bern, do Wiednia i t. d. jak w Niedzielę.

W SOBOTĘ.

O godz. 12. w południe do Bóbrki i w okolice, potem na Mikołajów, Stryi, Bolechów, Kałusz, Stanisławów, Nadworne, Łanczyn, Kołomyje, Sniatyn do Czerniowiec na Bukowinę, do ziemi Siedmiogrodzkiej, do Mołdawii i na Wołoszczyznę; prócz pakietu ze Stanisławowa na Halicz, Tyśmienicę, Niżniów, Manasterzyska, Buczacza, Czortków do Zaleszczyk. O godz. 7. wieczorem z Szybkowozem listowym na Gródek, Przemyśl, Jarosław, Łancut, Rzeszów, Tarnów, Bochnie, Wieliczkę, Podgórze, Kraków, Izdebnik, Wadowice, Bilsko, Cieszyn, Opawę, Ołomuniec, Bern do Wiednia i t. d. jak w Niedzielę, prócz pakietu do Myślenic i Sącza, potem o 7. godz. wieczorem do Zółkwi, Rawy, Zamościa, Warszawy i do całej polski.

B.

Poczty listowe przychodzące.

W NIEDZIELĘ.

O godz. 7. rano z Szybkowozem listowym z Wiednia, Berna, Ołomuńca, Opawy, Cieszyna, Bilska, Wadowic, Myślenic, Podgórze, Krakowa, Wieliczki, Bochni, Tarnowa, Rzeszowa, Łancuta, Jarosławia, Przemyśla, Dobromila i Gródka, z listami z Morawy, Śląska, Czech, z Austrii, z Węgier, Stryi, Tyrolu, Iliryi, Lombardyi, Wenecyi, Kroacyi, Sławonii, Dalmacyi, z Prus, Niemczech, Włoch, Francyi, Hiszpanii, Portugalii, wielkiej Britanii, Szwajcaryi, Densmarku, Szwed, Norwegii i Turcyi. O godz. 8. rano z Czerniowiec, Zaleszczyk, Czortkowa, Husiatyna, Chorostków, Mikuliniec, Zbaraża, Tarnopola Złoczowa, potem z Brodów, Radziwiłłowa i zachodniej i północnej Rosyi, z Tyśmienicy, Nizniowa, Manasterzysk, Buczacza, jako też z Brzeżan i okolicy.

W PONIEDZIAŁEK.

Rano o godz. 7. z Szybkowozem listowym z Wiednia, Berna, Ołomuńca, Cieszyna, Wadowic, Krakowa, Podgórze, Wieliczki, Bochni, Tarnowa, Rzeszowa, Łancuta, Jarosławia, Przemyśla Gródka i t. d. jak w Niedzielę, prócz pakietu z Sącza na Bochnie; tudzież z Sambora na Drohobycz, Stryi, Mikołajów; a na Stryi, z Munkacza, Koszyc, Debrecyna, Pesztu, jako też z całych Węgier i z wojskowo pogranicznych miejsc.

WE WTOREK.

Rano o godz. 7. z Szybkowozem listowym z Wiednia, Berna, Ołomuńca, Opawy, Cieszyna, Bilska, Wadowic, Myślenic, Podgórze, Krakowa, Wieliczki, Bochni, Tarnowa, Rzeszowa, Łancuta, Jarosławia, Przemyśla, Gródka i t. d. jak w Niedzielę; potem o godz. 7. rano z Bilska na Sącz, Jasło, Krosno, Sanok, Lisko, Starasol, Sambor i Rudki; także z Koszyc, Pesztu i północnych i zachodnich Węgier na Dukle, Dubiecko. O godz. 8. rano z Brodów, Załoziec i Złoczowa, a o godz. 9. rano z Szybkowozem z Czerniowiec, Sniatyna, Kołomyi, Nadworny, Stanisławowa, Tyśmienicy, Halicza, Kałusza, Bursztyna, Doliny, Bolechowa, Stryi, Mikołajowa, potem z Czortkowa, Buczacza, Manasterzysk, Nizniowa, Zaleszczyk; jako też z Bukowiny, Ziemi Siedmiogrodzkiej, Multan i Wołoszczyzny. O godz. 3. z południa z Zółkwi, Rawy, Zamościa, Warszawy i całej polski.

WE SRODĘ.

O godz. 7. rano z Szybkowozem listowym z Wiednia, Berna, Ołomuńca, Opawy, Cieszyna, Bilaska, Wadowic, Izdebnik, Myślenic, Podgórze, Krakowa, Wieliczki, Bochni, Tarnowa, Rzeszowa, Łańcuta, Jarosławia, Przemyśla, Gródka i t. d. jak w Niedzielę, prócz pakietu z Jasła. — O godz. 8 rano ze Złoczowa, Brodów, Radziwiłłowa i zachodniej i północnej Rossyi; z Brzeżan i okolicy, z Bóbrki i okolicy; a z Czerniowiec i południowej Rossyi na Zaleszczyki, Czortków, Chorostków, Husiatyn, Mikulińce, Zbaraż, Tarnopol, Jezierna, Zborów do Złoczowa; potem z Tyśmienicy, Niżniowa, Manasterzysk i Buczacza.

WE CZWARTEK.

Rano o godz. 7. z Szybkowozem listowym z Wiednia, Berna, Ołomuńca, Cieszyna, Bilaska, Wadowic, Podgórze, Krakowa, Wieliczki, Bochni, Tarnowa, Rzeszowa, Łańcuta, Przemyśla, Gródka i t. d. jak w Niedzielę, prócz pakietu z Sącza. O godz. 7. rano z Sambora na Drohobycz, Stryj, także z Munkacza, Pesztu, Koszyc, Debrecyna i całych Węgier i wojskowej granicy przez Klimiec, Skole, Stryi. O godz. 8. rano z Brodów, a o godz. 10. z Żółkwi.

W PIĄTEK.

O godz. 7. rano z Szybkowozem listowym z Wiednia, Berna, Ołomuńca, Opawy, Cieszyna, Bilaska, Wadowic, Izdebnik, Myślenic, Podgórze, Krakowa, Bochni, Tarnowa, Rzeszowa, Łańcuta, Jarosławia, Przemyśla, Mościsk, Gródka i t. d. jak w Niedzielę; potem z Koszyc, Eperies, Pesztu i północnych i zachodnich Węgier na Dukle, Dubiecko, a z Bilaska na Sącz, Jasło, Krosno, Rymanów, Sanok, Ustrzyki, Chyrów, Starosol, Sambor, Rudki.

O godz. 8. rano z Bukowiny, Ziemi Siedmiogrodzkiej, Multan, Wołoszczyzny, na Czerniowiec, Sniatyn, Kołomyje, Nadworne, Stanisławów, Tyśmienice, Halicz, Niżniów, Manasterzyska, Buczacz, Czortków, Zaleszczyki, Kałusz, Bursztyn, Doline, Stryi, Mikołajów.

W SOBOTĘ.

Rano o godz. 7. z Szybkowozem listowym z Wiednia, Berna, Ołomuńca, Cieszyna, Bilaska, Wadowic, Podgórze, Krakowa, Wieliczki, Bochni, Tarnowa, Rzeszowa, Łańcuta, Jarosławia, Przemyśla, Gródka i t. d. jak w Niedzielę, prócz pakietu z Jasła na Pilzno. O godz. 7. z Brodów Złoczowa, Załoziec; jako też z Żółkwi, Rawy, Zamościa i całej Polski, a o godz. 8. rano z Bóbrki i okolicy.

C.

O c. k. Szybko-wozie listowym i wozie pakowym.

Szybko-wóz listowy, który z osoby, jako też listy obciążone i ładunki do 3 funtów przyjmuje, odchodzi stąd codziennie z uderzeniem 7mej wieczorem do Wiednia, a przychodzi z tamtąd także codziennie rano o godzinie 7mej,

Szybko-wóz (Mallewagen zwany) który także z osoby, jako też listy obciążone i ładunki różnego gatunku przyjmuje, odchodzi do Brodów w Poniedziałek o 1szej godzinie z południa, a powraca z tamtąd we Srodę, o 9tej godzinie rano; do Czerniowiec zaś odchodzi w Srodę w południe o 12tej godzinie, a powraca z tamtąd we Wtorek o 9tej godzinie rano.

Wóz pakowy (Brankard) który jedną osobę potem listy z pieniędzmi i ładunki różnego gatunku dla mniejszych stacyi, jako to: Gródka, Mościsk, Radymna, Przeworska, Łańcuta, Pilzna, Brzeska, Myślenic, Wieliczki, Kent, Prosznic, Wischau i t. d., potem tylko pieniądze i ładunki nad 3 funty do Przemyśla, Jarosławia, Rzeszowa, Tarnowa, Bochni, Podgórze, Krakowa, Wadowic, Bilaska, Cieszyna, Neutitschana, Opawy, Ołomuńca, Berna, Wiednia i do wszystkich zachodnich prowincyi austriackiego państwa, jako też do wszystkich zachodnich państw europejskich przyjmuje, odchodzi ze Lwowa co tydzień dwa razy, i to we Srodę i Sobotę z uderzeniem 5tej godziny wieczorem, a przychodzi z tamtąd co tydzień dwa razy w Poniedziałek i Czwartek o godzinie 11tej przed południem.

Instytut poczty wozowej przyjmuje podróżnych Szybko-wozem jadących zazwyczaj tylko do Podgórze, Ołomuńca, Berna lub Wiednia, w krótszą podróż zaś tylko w tedy, kiedy na dniu odchodzącym w dalszą podróż nikt się nie zgłosił.

Za miejsce w Szybko-wozie płaci się od osoby w Galicyi 20 kr. w Morawii i Austrii zaś 24 kr. w Mon. kon. od mili.

Do Czerniowiec przyjmuje się co dzień aż do Wtorku, i płaci się za miejsce w Mallewagen za mile 18 kr. w Mon. kon.

Do Brodów przyjmuje się co dzień aż do Niedzieli do godziny 6ty wieczór, i płaci się za miejsce 16 1/2 kr. w Mon. Konw. od mili.

D.

Należność do przesłania listów.

Za list zwyczajny ważący łącznie aż do pół łota płaci się w kraju.

I. odstęp od 1 do 3 stacy pocztowych	II. odstęp od 3 do 6 stacy pocztowych	III. odstęp od 6 do 9 stacy pocztowych	IV. odstęp od 9 do 12 stacy pocztowych	V. odstęp od 12 do 15 stacy pocztowych	VI. odstęp od 15 do 18 stacy pocztowych	VII. odstęp nad 18 stacy pocztowych
kr. 2.	kr. 4.	kr. 6.	kr. 8.	kr. 10.	kr. 12.	kr. 14.

Należność od listów posyłanych za granicę lub ztamtąd nadesłanych, opłacane być powinny na zwyczajną wagę łącznie aż do pół łota w sposobie następującym:

I. odstęp od 1 do 3 stacy pocztowych	II. odstęp od 3 do 6 stacy pocztowych	III. odstęp od 6 do 9 stacy pocztowych	IV. odstęp od 9 do 12 stacy pocztowych	V. odstęp nad 12 stacy pocztowych
kr. 2.	kr. 8.	kr. 10.	kr. 12.	kr. 14.

U W A G I.

1) Należności od listów, które mają być posyłane za granicę lub ztamtąd przybywają, rachowane będą tylko podług odległości wewnętrznej w krajach cesars., to jest od miejsca w kraju gdzie się oddają listy aż do granicy; a względem listów nadchodzących z cudzych Państw od granic aż do miejsca odebrania wewnątrz kraju.

Za listy do Jass, Galaczu, Bukaresztu i Botuschan opłaca się oprócz należności do granicy także porto od granicy do miejsca przeznaczenia, to jest: do Jass 9 kr., do Galaczu 12 kr., do Botuschan 4 kr., do Bukaresztu 7 kr.; za list pojedynczy, obie należności razem, albo przy oddaniu lub przy odbieraniu zapłacone być mają.

2) Wynagrodzenie za cło przechodowe w takiej ilości opłać należy, jaką zagraniczne urzędy pocztowe zapisały na liście.

3) Taryfa wyrachowana jest podług wagi Wiedeńskiej.

4) Należności powiększają się:

- Od pojedynczych listów łącznie aż do 16 łotów w równym stosunku.
- Jak tylko ciężar przewyższa łotów 16, aż włącznie do 32 łotów, czyli funta, opłacać potrzeba za każde pół łota więcej, nad łotów 16, tylko połowę należności od zwyczajnego listu.
- Skoro ciężar przenosi funt, rachować należy opłatę postępując w tym stosunku, atoli za zupełne łoty; a zatem każdy ułamek łota wolny będzie od opłaty.
- Paczki ważące więcej jak 2 funtów niemogą być przyjmowane przez pocztę listową na tym gościncu gdzie idą wozy pocztowe.

Szczególnie należności opłacać potrzeba:

- Od listu poleconego (rekomendowanego) monetą kruszczową kr. 4.
- Za każde recepisso na list polecony, tak przy oddawaniu jak przy odbieraniu kr. 2.

- (Wolno jest każdemu napisać osobiście recepty, aby nie opłacać należności od takowej.)
- c) Za każde retour - recepty stwierdzające odebranie listu:
- | | |
|------------------------------|---------|
| na urządzie Nadwornym | kr. 20. |
| w innych urzędach pocztowych | kr. 12. |

E.

T a r y f a

dla osób Szybko-wozem (Silmwagen) jadących.

		Opłata od osoby za jedne miejsce.	
		ZłR.	kr.
Ze Lwowa do	Przemysła	4	20
»	» Jarosławia	6	—
»	» Rzeszowa	8	20
»	» Tarnowa	12	—
»	» Bochni	14	—
»	» Podgórze	16	10
»	» Bilska	20	30
»	» Cieszyna	22	30
»	» Ołomuńca	28	50
»	» Berna	32	30
»	» Wiednia	40	6
przy jeździe w osobnym powozie (Separat) tamże		43	48
Ze Lwowa do	Złoczowa	2	16 ¹ / ₂
»	» Brodów	3	51
»	» Stryja	2	42
»	» Stanisławowa	6	18
»	» Kołomyi	9	54
»	» Czerniowiec	12	48

Každy podružny jadący Szybko-wozem, może z sobą 40 Fyntów, zaś w osobnym powozie (Separat) jadąc 50 Funtow rzeczy zamkniętych w paczkach, lub tłumoczkach bez płatnie wziąć.

ADNOTACYA: Przy jeździe szybko-wozem ze Lwowa do Wiednia: śniadanie w Przemyslu, obiad w Łancucie, kolacyja w Pilźnie; śniadanie w Bochni, obiad w Podgórzu, kolacyja w Wadowicach, śniadanie w Cieszynie, obiad w Weisskirchen, kolacyja w Ołomuńcu; śniadanie i obiad w Bernie, kolacyja w Pojsdorf. — Przy powrocie z Wiednia do Lwowa: śniadanie w Nicolsburgu, obiad w Bernie, kolacyja w Wischau; śniadanie w Weisskirchen, obiad w Fridek, kolacyja w Bilsku; śniadanie w Podgórzu, obiad w Bochni, kolacyja w Tarnowie; śniadanie w Łancucie, obiad w Przemyslu. — Przy jeździe ze Lwowa do Czerniowiec: kolacyja w Stryju; śniadanie w Stanisławowie, obiad w Nadwornie, kolacyja w Kołomei. — Przy powrocie z Czerniowiec do Lwowa: śniadanie w Nadwornie, obiad w Stanisławowie, kolacyja w Dolinie.

F.

T a r y f a

należytość od koni, powozu i t. d. Extra pocztą jadąc.

w P r o w i n c y i	Za pojedynczą pocztę				Smarowidło		
	od konia		za powóz		Zasmarowidło gdy takowe daje pocztylon	gdy mu się smarowidło da	
	Poczcie	Trynk. po- stylionowi	kryty	niekryty			
					ZłR.	kr.	kr.
w Austrii (nizej Anizy)	—	56	20	28	14	8	4
— Austrii (wyżej Anizy) i Salzburgu	—	54	20	27	13 1/2	8	4
— Czechach	—	56	20	28	14	8	4
— Morawii i Ślązku	—	54	20	27	13 1/2	8	4
— Galicyi:							
a) w cyrkule Wadowickim, Bocheńskim, Tarnowskim, Sanockim, Jasielskim, Rzeszowskim i Sandeckim	—	46	15	23	11 1/2	8	4
b) we wszystkich innych cyrkulach i na Bukowinie	—	45	15	22 1/2	11 1/4	8	4
Węgrzech i na węgiersk. Wojsko. granicy.	—	56	20	23	11 1/2	8	4
w Węgierskim kraju płaskim jako to: w cyrkule Fiumskim	—	56	15	28	14	8	4
— Siedmogrodzkiej ziemi	—	50	9	25	12 1/2	8	4
— Kroacyi wyjąwszy cyrkuł Karlstadzki	—	56	9	28	14	8	4
— Sławonii i sławońskiej granicy wojskowej	—	56	15	28	14	8	4
— Karlstadt cyrkule i w kroackiej granicy wojskowej	—	56	9	28	14	8	4
— Dalmacyi	—	56	15	28	14	8	4
w Styrii	—	54	12	27	13 1/2	8	4
— Illiryi i Karynty	—	56	15	28	14	8	4
— Karnioly	—	56	15	28	14	8	4
— dtdo w Austryackim nadbrzeżnym kraju	1	—	15	30	15	8	4
— Tyrolu i Voralbergu	1	—	15	30	15	8	4
— Lombardzko-Weneckim Królestwie (*)	1	3 1/5	17 1/5	18 2/5	9 1/5	8	4

(*) prócz tego płaci się staicznemu za każdą parę koni 6 kr. m. k.

W skutek dekretu wysokości kamery nadwornej z dnia 26go Marca 1838 stanowi się: za jazdę po kurjersku do każdorazowej opłaty pojedynczego ustanowić dodatek czyli dopłatę, a mianowicie w Galicyi po 15 kr., a we wszystkich innych prowincjach gdzie porządek jazdy pocztowej dla podróżnych obowiązywać ma, po 20 kr. od konia i stacyi pojedynczej, do przepisanego zaś prawem poczesnego (tryngeltu) we wszystkich prowincjach po kr. 5.

Podobnie poczesne (tryngelt) od zwyczajnej jazdy extrapocztą dla Galicyi na 15 kr. a dla innych prowincyj, w których nowy porządek jazdy pocztowej obowiązuje, na 20 kr. mon. konw. od konia i stacyi pojedynczej; należytość zaś dozorczy powozów (za przepiężenie) dla prowincyj włoskich na 3 kr. a dla wszystkich innych prowincyj na 2 kr. mon. konw. od konia i stacyi pojedynczej, ustanowione zostały.

Taryfa do przesłania pieniędzy. Od mil pocztowych.

Od ilości pieniężnej od Złot. Reń.	Od mil pocztowych.																							
	od 1 do 4		nad 4 do 8		8		12		16		20		24		28		32		36		40		44	
	zł.	kr.	zł.	kr.	zł.	kr.	zł.	kr.	zł.	kr.	zł.	kr.	zł.	kr.	zł.	kr.	zł.	kr.	zł.	kr.	zł.	kr.	zł.	kr.
aż włącz. do 10 zł.	—	2	—	2	—	2	—	3	—	3	—	3	—	3	—	4	—	4	—	4	—	4	—	5
nad 10 do 25 -	—	3	—	4	—	4	—	5	—	5	—	6	—	6	—	7	—	7	—	8	—	8	—	9
- 25 - 50 -	—	6	—	7	—	8	—	9	—	10	—	11	—	12	—	13	—	14	—	15	—	16	—	17
- 50 - 75 -	—	9	—	10	—	12	—	14	—	15	—	17	—	18	—	20	—	21	—	23	—	24	—	26
- 75 - 100 -	—	12	—	14	—	16	—	18	—	20	—	22	—	24	—	26	—	28	—	30	—	32	—	34

O d m i l p o c z t o w y c h .

od 48		52		56		60		64		68		72		76		80		84		88		92		96		100			
zł.	kr.	zł.	kr.	zł.	kr.	zł.	kr.	zł.	kr.	zł.	kr.	zł.	kr.	zł.	kr.	zł.	kr.	zł.	kr.	zł.	kr.	zł.	kr.	zł.	kr.	zł.	kr.	zł.	kr.
—	5	—	5	—	5	—	6	—	6	—	6	—	6	—	7	—	7	—	7	—	7	—	8	—	8	—	8		
—	9	—	10	—	10	—	11	—	11	—	12	—	12	—	13	—	13	—	14	—	14	—	15	—	15	—	15		
—	18	—	19	—	20	—	21	—	22	—	23	—	24	—	25	—	26	—	27	—	28	—	29	—	29	—	30		
—	27	—	29	—	30	—	32	—	33	—	35	—	36	—	38	—	39	—	41	—	42	—	44	—	44	—	45		
—	36	—	38	—	40	—	42	—	44	—	46	—	48	—	50	—	52	—	54	—	56	—	58	—	58	—	1		

U w a g i .

- 1) Poselając nad 100 mil dorachowywać się będzie należytość od 4 do 4 mil podług tej zasady.
 - 2) Od ilości pieniężnej nad 100 ZłR. w łącznie aż do 1000 ZłR. powiększa się należytość podług tej miary w równym stosunku.
 - 3) Skoro oddana ilość pieniężna przenosi 1000 ZłR. więc podług ilości przewyższającej, przypadającą należytość zyskuje publiczność w 1/6.
 - 4) Ułomki krajcara ważą za zupełny Krajcar.
 - 5) Oprócz tej należytości każdego razu bez względu, czyli do poselki załączony jest list lub nie, rachować się powinna należytość od listu pojedynczego. Gdyby zaś załączony był list więcej 1/2 łota, więc takowy oceniony będzie podług Taryfy listowej, pocztowej.
 - a) Od srebra w pieniądzech wyrachowaną będzie należytość podług Taryfy i załączonych oznaczeń w zupełnej ilości.
 - b) Również od pieniędzy miedzianych aż włącznie do 12 ZłR., większa ilość opłacana będzie podług Taryfy za zwyczajny ładunek; a gdy ciężar przewyższa 10 funtów nikt nie jest obowiązany oddawać pieniędzy miedzianych na C. K. Dyliżanse.
 - c) Od złota w pieniądzech, jedynie połowa
 - d) Od assygnatów Bankowych część czwarta
 - e) Od Rewersów wykupujących i Antycypacyjnych, część szоста
 - f) Od obligacyi, Wexlów, Akcyi-Bankowych i losów Rothschilda dwónasta.
- wypadającej należytości od srebra w pieniądzech.
- g) Od dyamentów, pereł, klójnotów, sztab złotych, płacić należy, jak od złota w pieniądzech.
 - h) Od innych towarów wysobiej ceny jako to: srebra w sztabach i robionego, taśm, matoryi ze złota i srebra, koralu, indygo, szafranu, kosztownych obrazów, rycin, opłacać należy jak od srebra w pieniądzech.
- Gdyby atoli podług wagi i taryfy od zwyczajnych ładunków, wyższa należytość i opłata wypadła, więc niniejsza nie ma się uważać.
- Na mocy Dekretu nadwornego z. d. 15. Grudnia 1820, szych czyli blaszki złote często do Turcyi przesyłane, powinny być podług swego kruszczu pierwotnego tymczasowie, aż do dalszego rozporządzenia jak moneta złota taxowane.

T a r y f a

opłaty na rogatce miasta Lwowa.

1. Od każdego konia lub innego rodzaju Bydła ciągnącego przy ciężkich Wozach czyli Brykach
2. Od każdego konia lub innego rodzaju Bydła ciągnące. przy lekkich wozach
3. Od każdego Bydła ciężarem obciążonego
4. Od ciężkiego Bydła pędzonego
5. Od lekkiego Bydła pędzonego
6. Od każdego konia lub innego bydła przy wiejskich lub chłopskich furach
7. Od bydłęcia przy ciężkich nienaładowanych Wozach albo Brykach
8. Od bydłęcia przy lekkich nienaładowanych Wozach
9. Od bydłęcia przy nienaładowanych wiejskich lub chłopskich furach

WW	C. M
krajcarów	
10	4
7 1/2	3
4	1 1/2
2 1/2	1
1 1/4	1/2
5	2
5	2
4	1 1/2
2 1/2	1

T a r y f a

podług której myto mostowe opłacać należy.

Od wszelkiego powozu za każdą sztukę bydła ciągnącego

Od każdej sztuki bydła tucznego, albo pędzonego bydła ciężkiego, jako to: koni, wołów, byków, krów, osłów, i t. d. . . .

Od każdej sztuki pędzonego drobnego bydła jako to: cieląt, świń, kóz, owiec, skopów, i t. d. . .

1.	2.	3.
Klasa		
od 10 do 20	od 20 do 40	więc. od 40
S a ż n i ó w		
1 kr.	2 kr.	3 kr.
1/2	1	1 1/4
1/4	2/4	3/4

T a r y f a

podług której myto drogowe opłacać należy.

Od wszelkiego powozu za każdą sztukę bydła ciągnącego

Od każdej sztuki bydła tucznego, albo pędzonego bydła ciężkiego, jako to: koni, wołów, byków, krów, osłów i t. d. . . .

Od każdej sztuki pędzonego drobnego bydła, jako to: cieląt, świń, kóz, owiec, skopów, i t. d. . .

O d		
1.	2.	3.
M i l		
krajcarów		
1	2	3
1/2	1	1 1/4
1/4	2/4	3/4

Nagrody za chów koni i bydła.

Aby nagrody na mocy Okólnika, z dnia 8go Kwietnia 1808, do liczby 1432, podzielić między właścicieli, najpiękniejszych trzech letnich zrebców po stadnikach skarbowych, nagród: po 20 dukatów w złocie; i za najpiękniejsze trzech letnie klacze po stadnikach skarbowych, po sześć dukatów w złocie; tudzież na mocy Okólnika, z dnia 24go Marca 1809, do liczby 9552, między właścicieli za najpiękniejszych byków po 12 ZłR. w M. K., i za najpiękniejsze krowy po 8 ZłR. w M. K. przeznaczył rząd c. k. Galicyjski dni następujące.

W cyrkule Wadowickim: w Wadowicach, pierwszy Poniedziałek po zielonych świątkach za konie i bydło rogatce.

W cyrkule Bocheńskim: w Bochni, w Jarmark na święty Jan w Czerwcu.

W cyrkule Tarnowskim: w Dąbrowie, we Srodę przed zielonemi świątkami.

W cyrkule Rzeszowskim: w Rzeszowie, dnia 23go Kwietnia.

W cyrkule Przemyskim: w Mościskach, dnia 24go Czerwca.

W cyrkule Lwowskim: w Gródku, na Boże ciało za konie, we Lwowie drugi Piątek w Czerwcu za bydło.

W cyrkule Sandeckim: w starym Sączu, dnia 22go Czerwca.

W cyrkule Jasielskim: w Krosnie, pierwszy Poniedziałek po S. Trójcy.

W cyrkule Złoczowskim: w Złoczowie, dnia 30go Maja.

W cyrkule Brzeżańskim: w Podhajcach, dnia 11go Lipca.

W cyrkule Żółkiewskim: w Żółkwi, pierwszy dzień po SS. Piotrze i Pawle.

W cyrkule Samborskim: w Samborze, dnia 1go Maja.

W cyrkule Stryjskim: w Kałuszu, pierwszy dzień po ruskim w Niebowstąpieniu pańskim.

W cyrkule Stanisławowskim w Stanisławowie, dnia 14go Maja.

Na Bukowinie w Czerniowcach, na ruskiego Piotra i Pawła, w Suczawie dnia 14go Czerwca, w Serecie na ruskie w Niebowstąpienie pańskie.

W cyrkule Tarnopolskim: w Tarnopolu, dnia 26go Lipca.

W cyrkule Czortkowskim w Ulaszkowcach, dnia 6go Lipca, za konie; w Korolówce dnia 8go Sierpnia za bydło.

W cyrkule Kołomejskim: w Kołomei, dnia 1go Sierpnia za konie.

Obrachowanie wymiaru czasu, miar i wag.

I. Wymiar czasu.

Rok przestępny, który co 4 lata przypada, ma 52 tygodni i dni dwa, czyli 366 dni albo 8784 godzin. Miesiąc Luty ma w takim roku zamiast 28, dni 29.

Rok pospolity ma 4 ćwierćroczy, 12 miesięcy, 52 tygodni i jeden dzień; 365 dni, albo 8760 godzin, albo 525600 minut, albo 31536000 sek., albo 1892160000 terc., a. 6676480000 chwil.

Jedno ćwierćrocze (kwartał) ma 3 miesiące albo 13 tygodni.

Jeden miesiąc ma 30 lub 31 dni.

Jeden tydzień ma 7 dni.

Jeden tydzień roboczy ma 6 dni.

Jeden dzień z nocą ma 24 godzin.

Jedna godzina ma 60 minut.

Jedna minuta ma 60 sekund

Jedna sekunda ma 60 tercyj.

Jedna tercja ma 3 chwile.

II. Monety.

Jeden złoty Polski (moneta rachunkowa) ma 15 Krajcarów

w Monecie Konw., waży więc n. p. Konwencyjny Species-Talar zamiast 2 Zł. Reń. 8 Zł. Polskich.

Jeden Talar Reński ma 1 Zł. Reń. 30 kr. albo 30 Groszy, albo 90 Kr. albo 360 Fenników.

Jeden Złoty ma 20 Groszy, albo 60 Kr., albo 240 Fenników.

Jeden Grosz ma 3 Krajcary albo 12 Fennik.

Jeden Krajcar ma 4 Fenniki albo 8 Helerów.

III. Miary.

1. Jeometryczne, budownicze i ekonomiczne miary.

Na jeden stopień Równika idzie 12 wielkich mil niemieckich albo 15¹/₂ jeograficznych albo 17³/₄ małych.

Jedna mila niemiecka ma 4000 sążni albo 24000 stopni. Jeden morg ma 1600 sążni kwadratowych.

Jeden sążeń kubiczny ma 216 stop kubicznych, to jest 6 w

długości, 6 w szerokości czyli grubości, i 6 w wysokości lub głębokości.

Jedna Stopa kubiczna albo sążnista ma 1728 cali kubiczn. to jest, 12 w długości, 12 w szerokości, a 12 w wysokości.

Jeden pręt kwadratowy albo sążnisty w budownictwie ma 36 stop kwadratowych, to jest, 6 w długości, i 6 w szerokości.

Jeden pręt ma 2 sążnie.

Jeden sążeń ma 6 stop, albo 3 lokcie.

4 Arszyzny Lwowskie równe są 5¹/₂ łokciom lwowskim.

100 łokci lwowskie równe są 76¹/₄ łokciom wiedeńskim.

Jeden łokieć ma 2 stop.

Jedna stopa ma 12 cali.

Jeden cal obejmuje szerokość palca wielkiego.

Jeden tuzin ma 12, jeden mandel 15, a jedna kopa 60 sztuk albo łokci.

2. Miary zboża i mąki.

Jeden Korzec ma 32 Garcy.

Jeden Garniec ma 4 Kwarty.

Jeden Korzec równy jest

dwóm niższo-austryjackim me-
cóm.

Trzy ćwierci strychowanych
czynią 1 1/2 strychowanych
mecz.

Trzy ćwierci napełnionych
czynią 5 napełnionych mecy.

Jedna ćwierć ma 2 osemek.

Jedna meca ma 6 pułgarcy.

Jeden pułgarniec ma 10
miar.

Hreczka zaś i Grys ma tyl-
ko 9 1/2 miar.

3. Miary Wina-

Jeden Garniec ma 4 Kwart.

Jedna Kwartka ma 4 Kwatyr.

Rachuje się także Kwartka na
2 Pułkwarty, a Pułkwarta na
2 Kwatyrek.

Dwie nowo austriackich
miar, równają się 3 Kwartom,
obejmując więc jedną Pułkwart-
ta i 1/3 Pułkwarty niższo-au-
stryackiej miary.

Jedna beczka ma 10 wiader.

Jedno wiadro ma 40 pułgar-
ców lub 64 lwowskich kwart
jeden pułgarniec ma 2 kwart
lub 4 pułkwarty.

Na Bukowinie.

Jedna Oka równa się 1 1/2
lwow. kwarc. lub 1 7/8 wied.
halbe.

Jedna Litra jest 1/4 Oka lub
3/8 lwow. kwart czyli 15/32
wiedeńskich halbe.

Jedno wiadro gorzałki trzy-
ma 12. Oka lub 11 1/4 niższo-
austriackich miar.

Jedno wiadro wina trzyma
10 Oka lub 9 3/8 niższo au-
stryackich miar.

4. Miary papieru.

Bela ma 10 ryz albo 5000 ar-
kuszy drukowego, a 4800 ar-
kuszy papieru pisownego.

Ryza ma 20 libr albo 500 ar-
kuszy drukowego, a 480 ar-
kuszy papieru pisownego.

Libra ma 25 ark uszy papieru
drukowego, a 24 arkuszy pa-
pieru pisownego.

IV. W a g i.

1. Ciężkie wagi.

Kamień Lwowski ma 32 fun-
tów Lwowskich.

Wielki kamień polski ma
36 funtów Lwowskich.

Funt Lwowski ma 32 łótów
Lwowskich.

8 funtów wiedeńskich rów-
ne są 11 funtom lwowskim.

Cetnar ma 4 kamieni 10 fun-
tów, albo 138 funtów.

Funt ma 32 łótów.

Łót ma 4 kwintle.

Na Bukowinie.

1 Oka ma 3 funtów lwow-
skich czyli 2 12/69 funt. wied.

1 Litra jest 1/4 Oka albo
3/4 funta lwowskiego lub 17
27/69 łótów wiedeńskich.

Kamień ma 16 Oka albo 48
funtów lwowskich albo 54
54/69 funtów wiedeńskich.

2. Wagi aptekarskie.

Funt ma 12 uncyi.

Uncia ma 2 łoty.

Łót ma 4 drachmy.

Drachma ma 4 szkruputy.

Szkruput ma 20 gran.

3. Waga złota.

Cetnar ma 200 grzywin albo
1600 uncyj.

Funt złota ma 160 dukatów,
albo 480 Talarów Reńskich, albo
720 Złotych Reń. w srebrze.

Grzywna ma 8 uncyi albo
16 łótów.

Uncya ma 2 łoty, albo 5
karaty.

Karat ma 2/3 łota albo 4 grany
Gran ma 3 graniki.

Z jednego łota złota można
wyciągnąć cienki drut na 500
sążni.

4. Waga srebra.

Grzywna ma 8 uncyj albo
16 łótów.

Uncya ma 2 łoty.

Łót ma 4 kwintle.

Kwintel ma 4 pułgroszki.

Dwa pułgroszki mają 15 gran.

T a b l i c a

służąca do podziału przychodów, wydatków, pensyi, czynszów, intrat etc.

Na rok ieden	Na 3/4 roku		Na 1/2 roku		Na 1/4 roku		Na 1 miesiąc		Na 15 dni		Na 7 dni			Na ieden dzień		
	ZłR.	ZR. kr.	ZR. kr.	ZR. kr.	ZR. kr.	ZR. kr.	ZR. kr.	ZR. kr.	ZR. kr.	ZR. kr.	ZR. kr. P.	ZR. kr. P.	ZR. kr. P.			
1000	750		500		250		83	20	41	40	19	26	3	2	46	3
500	375		250		125		41	40	20	50	9	43	1	1	22	1
400	300		200		100		33	20	16	40	7	40	3	1	6	3
200	150		100		50		16	40	8	20	3	53	1	—	33	1
100	75		50		25		8	20	4	10	1	50	3	—	16	3
80	60	—	40		20	—	6	40	3	20	1	33	1	—	13	1
70	52	30	35		17	30	5	50	2	55	1	21	3	—	11	3
60	45	—	30		15	—	5	—	2	30	1	10	1	—	9	3
50	37	30	25		12	30	4	10	2	5	—	58	3	—	8	1
40	30	—	20		10	—	3	20	1	40	—	46	—	—	6	3
30	22	30	15		7	30	2	30	1	15	—	35	—	—	4	3
20	15	—	10	—	5	—	1	40	—	50	—	23	1	—	3	1
19	14	15	9	30	4	45	1	35	—	47 ¹ / ₂	—	21	3	—	3	2
18	13	30	9	—	4	30	1	30	—	45	—	20	3	—	3	1
17	12	45	8	30	4	15	1	25	—	42 ¹ / ₂	—	19	2	—	3	—
16	12	—	8	—	4	—	1	20	—	40	—	18	1	—	2	3
15	11	15	7	30	3	45	1	15	—	37 ¹ / ₂	—	17	1	—	2	2
14	10	30	7	—	3	30	1	10	—	35	—	16	—	—	2	1
13	9	45	6	30	3	15	1	5	—	32 ¹ / ₂	—	15	—	—	2	1
12	9	—	6	—	3	—	1	—	—	30	—	13	3	—	2	—
11	8	15	5	30	2	45	—	55	—	27 ¹ / ₂	—	12	3	—	2	—
10	7	30	5	—	2	30	—	50	—	25	—	11	2	—	1	3
9	6	45	4	30	2	15	—	45	—	22 ¹ / ₂	—	10	1	—	1	2
8	6	—	4	—	2	—	—	40	—	20	—	9	1	—	1	1
7	5	15	3	30	1	45	—	35	—	17 ¹ / ₂	—	8	1	—	1	1
6	4	30	3	—	1	30	—	30	—	15	—	6	3	—	—	3
5	3	45	2	30	1	15	—	25	—	12 ¹ / ₂	—	5	3	—	—	3
4	3	—	2	—	1	—	—	20	—	10	—	4	2	—	—	2
3	2	15	1	30	—	45	—	15	—	7 ¹ / ₂	—	3	2	—	—	2
2	1	30	1	—	—	30	—	10	—	5	—	2	1	—	—	1
1	—	45	—	30	—	15	—	5	—	2 ¹ / ₂	—	1	1	—	—	1

Uwaga. Za pomocą tej Tabelli można 1) rocznie oznaczony przychód z codziennym wydatkiem porównać. 2) rocznie przychody mogą być według tego na każdy dzień wyrachowane. 3) pensye, zapłaty służących i najemników, mogą być według tego na wszystkie części roku wynalezione. 4) kto ma rocznie sumę jakową czynszu płać, może ztąd wiedzieć, wiele na dzień, na miesiąc lub kwartał takowa przypadać będzie. 5) kto chce corocznie pewną jaką sumę oszczędzić, może ztąd wiedzieć, wiele na codzień na bok odkładać. 6) kto więcej wydaje jak pobiera może wyrachować, jak wiele corocznie długów narobi. 7) kto codzień z wydatków swoich nieco oszczędza, może wiedzieć, wiele przeto corocznie zyskiwać może. 8) kto dla osobliwego użytku pewną jaką sumę na rok przeznaczą, może wiedzieć, wiele mu dziennie reszty zostanie.

Tabela Stemplów

o zastosowaniu przepisanych od 1go Stycznia 1818, 13. class stemplowych na dokumenta pieniężne.

Na dokumenta wszelkiego rodzaju, bez różnicy wartości co do ilości.		wymaga się		Arkusze dodatkowy podług §. 7 i 15 patentu z d. 8. października 1802	
		Klasa stęplu	Opłata stęplowa w M. K.	ZR.	kr
Na więcej jak	2 ZR. aż do	20	—	3	—
— — —	20 — aż do	50	1	6	—
— — —	50 — aż do	125	3	15	—
— — —	125 — aż do	250	4	30	—
— — —	250 — aż do	500	5	1	—
— — —	500 — aż do	1000	6	2	—
— — —	1000 — aż do	2000	7	4	—
— — —	2000 — aż do	4000	8	7	—
— — —	4000 — aż do	8000	9	10	—
— — —	8000 — aż do	16000	10	20	—
— — —	16000 — aż do	32000	11	40	—
— — —	32000 — aż do	64000	12	80	—
Od każdej ilości, która przewyższa 64000 ZłR. bez różnicy			13	100	15
Listy wexlowe krajowe, Protesty wexlowe, Assegni, i tym podobne prawu wexlowemu podległe zapisy wexlowe, aż do ilości 100 ZłR. należą do drugiej klasy			—	—	6
A na wyższe summy do trzeciej klasy Protesta wexlowe bez wyjątku			—	—	15
Każdy arkusz, lub dwie kartki głównych ksiąg:			—	1	—
U hurtowników, składników, bankierów i w fabrykach krajowych otrzymuje stempel na			—	—	15
U innych kupców w stolicy, we wszystkich c. k. miastach głównych i innych każdej Prowincyi, jako też książki wszystkich rzemieślników i profesjonalistów bez wyjątku w stolicy Wiednia, a w miastach głównych każdej prowincyi, na			—	—	6
Księgi Rzemieślników i Professionalistów oprócz miast głównych i na prowincyi, jako też wszystkich kupców lub kramarzy, oprócz miast na prowincyi			—	—	3

Uwaga.

W skutek dekretu wysokiej kamery nadwornej z dnia 14. Listopada 1817.

1) Począwszy od 1go Stycznia 1818, wszystkie należności stęplowe za papier, wexle, protesty wexlowe, księgi handlowe, karty do grania, kalendarze, gazety, uiszczone być powinny w m. k.

2) Od tego czasu wszystkie należności stęplowe od wszystkich dokumentów, bez różnicy wartości, ustanowione są podług 13 klas objętych powyższą tabelą.

3) Dokumenta na pieniężne ilości, aż włącznie do dwóch ZłR. wolne są od stęplu.

4) Wszystkie inne prawne przepisy patentu z 1802, 15. Października z dnia 1. Marca 1811 i wszystkie z témże w związku będące rozporządzenia, jak i dalece wysokim dekretem kamery nadwornej z dnia 14. Listopada 1817 niezostały wyraźnie odmienione, są w swojej skuteczności potwierdzone.

Dekretem później wydanem, jakoteż wysokim dekretem z d. 2. Grudnia 1817. przepisano, że

1) Począwszy od 1go Stycznia 1818., papiery dotychczasowym stępem opatrzone i nie używane, nie mogą być użyte pod karą w patencie stęplowym z dnia 15go Października 1802. przepisana.

2) W skutek dekretu wysokiej kamery nadwornej z dnia 20go Października 1835 p. l. 45335 będą od 1go Stycznia 1836 poczynając nowe znaki stęplu dla dokumentów zaprowadzone.

Papier dawny dotychczasowym stępem opatrzone, może tylko do ostatniego Czerwca 1836. używany być po któr. okresie czasu, dalsze użycie onego zakazane zostaje pod karami, nayw. patentem stęplowym z dnia 5go Października 1802 za nieużycie stęplu ustanowionemi.

KALENDARZ PSZCZELNY,

czyli sposób opatrywania pszczół stosownie do każdej pory roku.

1. S t y c z e ń.

W tym miesiącu, zwykle i w następujących, pamiętać należy najszczególniej o zasłonięciu pszczół od śniegu i mrozu, i doglądać w jakim się stanie pszczół znajdują; pozmiatać z ulów śnieg wilgotny i zimny, i poobtykać je matami słomianemi, doglądać czyli myśleć, lub inne nieprzyjacioły do ula na zimę się nie przyprowadziły, tudzież czyli pszczół jeszcze są zdrowe, lub też czyli częścią albo całkiem od mrozu nie wyginęły, nareszcie czyli między temi nieszczęśliwemi matka się także nie znajduje. W tym ostatnim przypadku należy zapukać do ula, a wtedy jeżeli matka już nie ma, będzie w nim cisza panowała, albo też da się słyszeć słabe i niedługie brzęczenie, a czasem sam przez się szum-żałośny i wielka niespokojność w ulu powstanie. — Wtedy należy postawić połapki na myszy, i starać się na nowo ożywić pszczół. Jeżeli niektóre pnie są bardzo słabe i podostatkiem miodu nie mają, nie należy podczas ostrej zimy dodawać im żywności, z obawy aby nie wyginęły z głodu, gdyż w tym razie zniszczyłoby je zimno i przesylenie; lecz owszem należy umniejszyć im żywności i pozanosić je do ciemnego stebnika, w którymby na ostre mrozy wystawione nie były.

Jeżeli się trafi, że w tym miesiącu ciepła odwilż nastanie, która pszczół do wylotu wyzywa, wtedy rzadko dobrego roku spodziewać się możemy, bo przysłowie powiada, że:

Jeżeli pszczoła w Styczniu wylatuje,

Rzadko pomyślny rok nam obiecuje.

Jakoż przysłowie to przez następujące ostremrozy, przez zimne a wilgotne powie, bardzo często się sprawdza. Pomimo to, jeżeli powyżej rzezione ciepłe powietrze pobudza pszczół do wylotu, wtedy byłoby nierostropnością zabraniać im, aby się nie przewietrzyły, gdyż w takim razie tłuczeniem i wydobyciem się z ula wyginąćby musiały. — Dlatego oczka pniów poodtykać należy, a dozwoliwszy im przeczyścić się przez dni kilka, pozanosić je do ciemnego stebnika, i dotąd w nim trzymać, dopóki piękna pogoda i stosowna pora roku do pasieki wynieść ich nie dozwoli.

W tym miesiącu można także o naprawieniu starych i nabyciu nowych ulów pamiętać.

2. L u t y.

Jeżeli powietrze jest zimne i mroźne, zostawia się pszczół w zupełnej spokojności, jak w miesiącu poprzednim; tylko ku końcu miesiąca, jeżeliby piękne dni nastaly, można z korzyścią dla wypróżnienia się nietylko pozwolić im wylotu, ale nawet opatrzyć je, i gdzie potrzeba przez podebranie zapomocą podrzynania dopomóc im do wypróżnienia.

Następnie w wieczór i po południu gdy się pszczół przeleca, pilnie uważać należy, czyli który rój matki nie stracił; a ponieważ do nasadzenia płodu i utworzenia matki jeszcze zawczesna jest pora, taki rój więc z innym złączyć należy, chociaż i to dopiero w następnych miesiącach stać się może.

Teraz jest czas przygotować się do karmienia w miesiącach następujących, jeżeli już w tym miesiącu niekonieczna zagnała do tego potrzeba; gdyż pszczół w tym miesiącu z powodu niedostatku ciepła jeszcze żywności doskonale strawić nie mogą, a nawet częstokroć dla mrozów do żywności dopiero pobudzone być muszą. Dla tego niewolno jest karmić w tym czasie, chyba w największym przypadku, i to bardzo oszczędnie postępując przytém.

3. M a r z e c.

W tym miesiącu należy uważać, czyli pszczół mocno lub słabo wylatują.

Słabe roje karmić się albo łączą z drugimi. i t. d.

Przeciw rabowaniu czyni się przygotowania i używa się środków stosownych.

Wielu pszczolarzy zwykło około zwiastwania N. Panny podrzynać ule, co raczej na późniejszy czas odłożyć należy, a teraz tylko podebrać, powyrzynać stare woszczyny, poumiejszać zapasy, i popodkładać je białemi woszczynami próżnemi.

Kto ma chęć nabycia ulów, niechże te kraz upuje, póki jeszcze ule niepoderżnięte, aby przeto wosk i miód według właściwości pni, sam odniósł w zysku.

4. K w i e c i e ń.

W tym miesiącu nie przestawaj karmić pszczoły i podryzać ule. W złych okolicach, jeżeli słabe roje nie w koszach słomianych, ale w leżakach i kłodach się znajdują, należy je tylko podbiierać równie jak w Marcu. Dopiero w następnym miesiącu obaczyć należy czyli i jak wiele poderznąć można Roje, które w przeszłym miesiącu bez matki się zostały, nie należy podryzać, dopóki przez nową matkę wydany rój młody wylatywać nie zacznie. W dobrej zaś okolicy, gdzie okwita pasza wiośniana łączy się z letnią paszą w przyszłym miesiącu, można już wszystkie pnie nawet na miód podryzać, tak, aby z zaczynającą się nową paszą wszystkie podryzanie się zakończyło. Podczas kwitnienia drzew gdy na zatworach bardzo dużo drobnej woszczyny się znajduje, w której się łatwo małe wylęgnać mogą, należy bardzo często a nawet codziennie podmiatać ule.

Słabe ule trzeba karmieniem zasilać do nowej paszy i pobudzać do wydawania zarodu, dopóki budować się nie zaczną. Dla dopomożenia im spiesznie w tym celu, należy je zostawić silnym i musznym rojem, a potem na odległe miejsce zanieść, aby silna mucha znowu do dawnego gniazda swojego trafić mogła. W takim razie słaby ul należy zaraz zasilić miodem, inaczej nowe dodane pszczoły pilnie pracować nie będą.

Gdzie tataraka i pasza tatarczana się znajduje, popodryzawszy miodne, a nakarmiwszy słabe pszczoły, można je tam pozanosić w ulach słomianych. W dobrych okolicach probują pszczolarze nawet już teraz odkładać roje.

Za nadeszłym mrozem należy ule, a szczególnie drewniane dla młodego zarodu dobrze okryć i poobtykać.

5. M a j.

Karmienie miodem osłabiwie pszczoł osłabionych, ażeby pięknie i wcześniej się roiły, które bardzo często w tym miesiącu już się zaczyna, jest bardzo potrzebne i pożyteczne ku końcu kwitnienia drzew i paszy rzepnej. W okolicach, gdzie brak drzew gęstościach, np. dębów, jewiny, klonów, lip i t. p. które łączą wiosnianą paszę z letnią, ustaje w tym czasie pasza, rozpoczyna się znowu rabunek, a truty podobnie jak w Marcu wypędzone bywają. Wtedy najszybciej karmić należy, jeżeli chcemy, aby poprzednicze karmienie nadaremne nie było.

Kto chce mieć liczne roje, niechaj karmi pszczoły swoje samą patoką; kto zaś tego sobie nie życzy, a przez pilność pszczoł tylko dużo miodu zyskać zamysła, niech je karmi rospuszczonym miodem, albo wodą miodem osłodzoną.

6. C z e r w i e c.

W tym miesiącu rozpoczyna się pasza letnia; poznajemy ją po lataniu pszczoł zwawem, jeżeli szybko i w prostym kierunku odlatują i przylatują, równie jak po krótkim i do śpiewu podobnym brzęku. Ta pasza jest najważniejszą, co się tyczy dobroci i wydatności roju, z tych powodów możnaby ją w pewnej mierze nazwać południową pszczoł ucztą. Cieszymy się przeto, jeżeli słabe, i bezsilne roje tego miesiąca doczekały. Dla powzięcia dokładnej wiadomości o swoich ulach i oznaczenia później, które z nich najwięcej miodu niosły, lub najlepsze roje wydały, nie odrzecz będzie na początku tego miesiąca podważać wszystkie ule. Jeżeli się w dobrym stanie znajdują, powinny teraz przynajmniej prawie tyle ważyć, ile na początku zimy ważyły, to jest pojedyncze ule prawie 30 funtów, a podwójne czyli tak zwane magazyny 40 funtów. Skoro pnie wydadzą pierwsze roje, należy powiększyć ule podstawkami i powtarzać to dopóty, póki całkiem nie są zabudowane, a nawet po świętym Janie pododawać pniom, które się nie roiły, podstawki.

Podczas ciepłych, cichych burzę zawiadających dni letnich uważać należy od 8 do 9 godziny zrana, do 4 lub 5 po południu wylatywanie rojów, i pilnować, aby podczas wylatywania matka się nie zgubiła, co gdy się już stanie, nie należy roju wpuszczać do ula, dopóki mu matki nie damy. Jeżeli zaś rój istotnie nazad się wysypie, w tedy ten ul bez matki należy zastawić innym ulem w którym się matka znajduje, ażeby rojliwe truty w części się nie zbałamucity.

Skoro pierwsze roje odlączą się, należy ciągle powiększać ule podstawkami, dopóki całkiem zabudowane nie będą. Jeśliby nastąpiła ślota, niepogoda, należy karmić młode roje

Roje uciekać chcące w chłodzie ustawić trzeba.

Wszystkie ozime roje mające płodne matki, zastawić można innemi musznemi pniami, roje zaś jare, których matki jeszcze nie są płodne, nie można tym sposobem zastawiać. Przybywające pszczoły albo zagryzają na śmierć matkę, albo razem z jej rojem z ula ją wypędzają. To samo dzieje się, jeżeli rój ozimy

po utracie matki z jarym rojem się złączy, w tedy rój ozimy albo dobrowolnie się ustępuje, albo obadwa wylatują nazad razem do swoich ulów.

Teraz czas pnie odkładać, lecz niepozwalajmy im roić się, tylko zważajmy po jedynastu dniach na wezwanie matek.

7. L i p i e c.

W wielu okolicach poczyna się dopiero w tym miesiącu prawdziwy czas rojenia. Roje mocniejsze są od rojów przed świę. Janem; ale dalej jak do pół Czerwca nie należy przyjmować rojów, nawet w tych okolicach, gdzie się pasza tatarczana znajduje. Już samo prze-rodzenie wskazuje, iż w tych późniejszych rojach na to zważać należy, ażeby się wzmo-ocniły, gdyż nawet dobry rój do zbierania potrzebnego zapasu na zimę, powinien zawsze przez dwa albo trzy tygodnie mieć dobrą paszę, a im więcej upłynęło już lata, tém krótszego czasu spodziewać się można, zwłaszcza jeżeli pasza w cześnie się rozpoczęła. Wiadomo, że w niektórych latach, gdzie pasza letnia w drugiej połowie Maja się zaczęła, takowe już w ostatnich dniach drugiej, połowy Czerwca, albo z początkiem dni kanikuly się kończy. Wszakże Łukasz przytacza za przykład rok 1801, w którym letnia pasza już z dniem 8. Lipca ustała, ponieważ aż do końca miesiąca trwało zmienne powietrze chłodne, tak, że cała pasza letnia nie więcej jak piętnaście dni trwała, lubo prawda, że te dni prawdziwie miodopłynne były. Późnych rojów używa się do wzmocnienia pni słabych, albo takich, które matkę straciły.

Miodne pnie, które roić się nie chcą, lubo chęć do rojenia się pokazują, przymuszamy do rojenia kurzeniem i t. p. Pnie wykurzone zanoszą się o podal na odległe miejsce.

Uważajmy i probujmy, czyli rojne pnie z matki osierocone nie zostały i zaradzajmy w tym przypadku przyzwoitym sposobem. — Nawet roje późne, które często wylatują, mogą matkę utracić.

Nie ustawajmy w tym miesiącu dawać podstawki i łączyć roje.

8. S i e r p i e Ń.

Pnie, które się roiły, zaczynają teraz istotnie zabijać truty; inne zaś pnie, które trutom jeszcze przez niejaki czas żyć pozwalają, znakim jest, że jeszcze dosyć miodu mają; w takim razie dopomaga się pszczołom do wygubienia trutów tym sposobem, iż zrana, gdy truty na zatwor wypędzone zostaną

wyjmuje się zatwor z trutami a na jego miejsce inny się wstawia, truty zaś topią się albo innym sposobem gubią. Pnie, w których pszczoły z trutami jeszcze spokojnie razem żyją, należy połączyć z drugimi pniami, gdyż takowe matki nie mają.

Pnie, które w tym miesiącu na paszę tatarczaną wyniesione były, należy już przed kilką dniami pozanosić na przyzwoite miejsce. W tym miesiącu opatrzyć trzeba, czyli pnie mają podostatkiem żywności, która by im wystarczyła aż do przyszłej paszy na wiosnę; w przeciwnym razie należy już teraz zacząć dodawać im syropu z miodu, cukru, albo soku pszczelnego, ażeby pszczoły żywność tę jeszcze przed zimą w miód zamienić i woskiem zarobić mogły,

9. W r z e s i e Ń.

W okolicach gdzie nie masz paszy zimowej, ustaje w tym miesiącu dla pszczoł wszelaka pasza, chociaż pszczoły jeszcze rzadziuchno polatują. Dlatego pnie, w których się matka znajduje, gubią w tym czasie wszystkie truty, a pszczoły nawet samki trutów wypędzają lub zagryzają, tak, że całe dno ula czarnemi i zagryzionemi muchami pokryte bywa. Karmienie pszczoł w tym miesiącu trwa nieustannie, Rabowanie znowu się zaczyna, dla tego trzeba się mieć na ostrożności.

Z końcem tego miesiąca odbywa się przegląd pszczoł jesienny, i umniejsza się ilość pni, z których tylko mocne na zimę się zostawia. W tedy uważać należy, które pnie nie mają matki, i łączyć je z drugimi, przyjmować podstawki, w których dużo próżnego miejsca pozostało. Teraz można już pnie przedawać, jeżeli zimne i mroźne jest powietrze.

10. Październik. 11. Listopad.

12. Grudzień.

Ktoby pniów jeszcze do stebnika nie pozanosił, niechaj w tych miesiącach je pozanosi, przyjmowawszy niezupełnie zabudowane podstawki i osłoniwszy je ile możności od rabunku mysz i t. d. i od mrozów zimowych, jednakże nie słomą, która myszy przywabia; przytém zostawia się oczka tak długo otwarte, dopóki jeszcze mucha z pożytkiem wylatać może Tylko gdy już całkiem zamarznie, należy obrócić oczka ku północy, jeżeli pnie już w przody ku tej stronie obrócone nie były, albo przynajmniej z dawnego stanowiska nieco w tył poobracać, aby słońce,

dészcz i mrozy nie tak mocno do nich dojść mogły.

Doglądać także należy, czyli oczka ulów zmarłemi pszczołami nie są zatkane, czyli się do nich nieprzyjaciel nie zakradł, czy jeszcze żyją i w dobrym się stanie znajdują.

O opatrywaniu pszczół pod gołem niebem zimować mających.

W dniu ciepłym w Listopadzie czysto popodmianać ozime pszczoły. Przytém zobaczyć czyli się do słabych pni mysz na zimę nie wprowadziła. Tak oczka urządzić, aby się przez nie to zwierzątko do uli nie dostało. Rój muszy w ulu dobrze oblepionym, a do tego miodny, nie lęka się najtęższych mrozów, choćby nawet mieszkał w najcieńszym uliku, nigdy pszczoły z chłodu niewyginęły, ale wiele z głodu, rocznie wymarło.

Dopilnować zimą, aby śnieg oczek niezalepił, lub zamieć ich nie przywaliła, przeto mogłyby się łatwo pszczoły podusić.

Śniegi kazać w czasie odelgi z pasieki sprzątywać; śnieg pozostały nakryć dla tego słomą, aby się pszczoły na niej sadowiąc w czasie ciepłem wypróżniały.

Uważać także czyli oczka z wewnętrznej strony nie zostały lodem i t. p. zatkane. Jeżeli wiele much zimą w czasie śniegu skrzepnie, téj chwili je pozbiierać, w chałupie ogrzać, a potem blisko pni puścić, każda trafi do swego gniazda. Uliki dobrze przed zimą matami poostaniać. Obszerne oczka tak zmniejszyć, żeby przez nie trzy pszczoły poręcz wyjść mogły. Uważać, żeby oczko nie zamarzło: inaczej owad wydusiłby się. Wczasie odelgi zimową porą wylot, czyli oczko powiększać i na odwrót. —

N a u k a r a t o w a n i a

Uduszonych, Utonionych, Zmarzłych, Obwieszonych, Zaduszonych,
i od piorunu Zabitych.

Ratowanie uduszonych.

1) Uduszonego natychmiast wynieść potrzeba na wolne powietrze. A zważywszy, że w to miejsce, gdzie się uduśli, bezpiecznie wejść nie można, okna pierwej i przedziech pootwierać, wiele wody lać, lub zapaloną słomę snopkami dopóty rzucać należy, póki świeca gasnąć nie przestanie. Kto się do takowej zepsutej powietrzni wejść odważy, niech sobie usta gąbką lub chustką w otcie umaczną zawiąże, wprzód trochę gorzałki wypicie, cokolwiek iey w ustach zatrzyma, i odzież swoją wodą lub octem skropi. 2) Skoro uduszony na wolne powietrze został wyniesonym, rozebrać go trzeba, a potem 3) Skropiwszy go mocno wodą; 4) Wlać mu w usta octu w czwartę częśći z wodą zmieszanego. 5) Skrońnię, twarz, i całe ciało octem obmyć i nacierać się powinno, tudzież 6) Nadmuchać mu zaraz należy powietrza ustami lub mieszkim. 7) Użyć potrzeba pod nosem i do ust, szrodków łechających, iako to: szmerać mu chorągiewką pióra, i wpuszczać lotną sól ługowatą. 8) Klystry z zimnej wody są bardzo pomocne. 9) Nadychanie powietrzem żywotnym ratuje nayszybciej. 10) Jeżeli uduszony po użyciu tych

wszystkich środków nieprzychodzi do siebie; tedy mu nayszybciej z nogi a potem z szyi krew puścić należy.

Ratowanie utonionych.

1) Pierwszey pomocy do uratowania, iak nayszybciej zaraz na statku lub na brzegu użyć należy. 2) Ponieważ oprócz piany, czasem się i woda ieszcze w płucach znajduje; przeto bez odwłoki wodę z piersi wypędzić potrzeba. Przewracanie do góry nogami szkodliwe. 3) Utonionego zaraz na lewy bok z podniesieniem cokolwiek głowy położyć, i jeżeli gdzie dom iaki lub chałupa niedaleko, przenieść go tam należy bez odwłoki. 4) Tam porozrzynawszy na nim całą odzież bez ruszania wielkiego ciała, obwija się go w suche ogrzewane prześcirałda lub koce, i kładzie w łóżko zagrzane tak, aby głowa zawsze wyżej od nóg, a reszta ciała na prawym boku leżała. 5) Suchą ogrzaną flanelą, lub czym innym wełnianym, tudzież szczotkami pilnie i mocno naciera się całe ciało. 6) Po pierwszym suchym nacieraniu, macza się flanela w spirytusie salmiakowym, lub w innych lotnych płynach, i wciąż naciera ciało. 7) Przykładają się chusty grubo złożone pod serce,

na szwie, i miękusz, zmoczywszy ich wprzód w ciepłym winie lub gorzałce. 8) Zakropić go trzeba winem, gorzałką, lub spirytusem melissowym. 9) Utoniony przychodząc do siebie, pospolicie womituie; wymioty dawaniami mu herbaty i wody wymiotowej powiększać należy. 10) Utonionego natychmiast powietrzem nadymać potrzeba, co się najlepiej mieszkaniem skutecznia. 11) Po wpuszczeniu powietrza, tarcie ciała podwoi się bez przerwy. 12) Trzeba też razem w gardle, i nosie chorągiewką piora łechtąć, podkurzać go tytuniem, lub cucic salmiakowym, kamforowym, albo innym jakim spirytusem. 13) Należy go także bić deszczułką w podeszwy, nacierać mu plecy kamforowym spirytusem, wołać do ucha po imieniu, i ruszać ciałem. 14) Dają się klistyry drażniące: ugotowawszy garść tytoniu z łyżką soli w wodzie, same tytoniowe są pomocne. 15) Tym czasem utonionego rozgrzewa się dobrze. Ogrzewanie bowiem najlepszym jest szrodkiem do ratowania. 16) Zdrowy człowiek niech weźmie utonionego w łóżko do siebie, i da mu rozegrzać się przy sobie. 17) Kiedy twarz czerwona, sina lub zczerniała, oczy świecą się na wierzch wyszły, tedy krew puścić trzeba. 18) Tych środków ratowania przez długi czas używać należy. 19) Skoro przydzie do siebie spoczynku najbardziej potrzebuie.

Ratowanie z marzłych.

1) Najglówniejszem środkiem ratowania jest usilność w bardzo powolnym ogrzewaniu zmarłego. 2) Porozrzynawszy na nim odzież, kładzie się go w śnieg, i dobrze go do ciała przytłacza. 3) Zmarzły niech w nim dopóty leży, poki członkom nie wróci się gibkość, a ciało nie roztaie. Śnieg zawsze odświeżać należy. 4) Głowa tym czasem i szyja śniegiem pilnie nacierać się powinna. 5) Kiedy niema śniegu pod ręką, tedy obwiia się ciało kocami lub prześcieradłami w zimney bardzo wodzie zmoczanemi, których zimność pilnym dolewaniem zimney wody wciąż utrzymywać potrzeba. Co dotąd czynić należy, poki ciało ożywiając się nie nabierze ciepła. 6) Obwinawszy go potem w suche prześcieradła letne, kładzie się w łóżko ogrzane, i naciera winem lub gorzałką. Lecz w izbie niepowinno być palono. 7) Kiedy niema koców lub prześcieradeł, tedy kładzie się zmarzły w koryto, i polewa zimną wodą. Ocierając ciało dopóty go

w zimney wodzie trzymać należy, poki nie odwilgnie. Zwolna potem przylewa się ciepły wody, krapiając jednak wciąż oblicze zimną wodą. 8) Jeżeli się oddech niewraca, i ciało pomimo przywróconey gibkości nieżywe, tedy zmarłego powietrzem nadyma się; trzeba także piórkiem w ołowie umoczonem, łechtąć i drażnić w gardle, ięzyk solą nacierać, lub puścić na niego kilka kropeł spirytusu salmiakowego. 9) Pod serce przykładą się chusta, w zimny ocet winny zmoczana, lub spirytus kamforowy; szczełki, ieżli są ścięte, nacierają się gorzałką lub spirytusem kamforowym. 10) Skoro zaś człowiek do siebie przychodzić zaczyna, daie mu się herbata z pachnących ziół, i cokolwiek winnego octu. Lecz uchoway Boże dawać mu wina, albo innych trunków gorących. Teraz można już ciało obwiiać prześcieradłami ciepłemi, i łóżko ciepłemi ogrzewać kamieniami. 11) Kiedy zmarzły przyszedłszy do siebie nie przestaie bydź ogłuszonym, tedy mu wciąż ocet z wodą, i drażniące klistyry dawać potrzeba. Pospolicie mocna go frebra przy ożyciu porywa, w tenczas to otrzyżwionemu z ręki lub szyi krew puścić należy. Ale mu przytym wszystkim spokoyność, i często ciepła herbata potrzebna. 12) Członki odmrożone z osobna śniegiem pilnie nacierać się powinny, poki zamróż nie ustąpi. 13) Strętwiąłych od mrozu ludzi, ale ieszcze żywych, trzeba tak ratować, ażeby ich zwolna, czyli bez najmniejszego pospiechu do ciepła wnoszono.

Ratowanie obwieszonych i zaduszon.

1) Kładzie się zawieszzonego na ziemi w miejscu przewiewnym, tak, aby głowa i piersi podniesione były, a rozpuściwszy odzież, skrapiać go wodą, i wusta mu powietrza napuszczać należy, wprzód iednak szyię, osobliwie gdzie strzycek dusił, z obu stron natrzając wypada. 2) Puszcza mu się krew z szyi. 3) Tym czasem trzeba mu napuścić powietrza w płuca, a pierś i brzuch nacierać czym wełnianym lub szczotkami. 4) Jeżeli brzuch skurczony, tedy pierś pilnie nacierać potrzeba; ieżeli zaś wzdęty, nacieranie brzucha nastąpić powinno. 5) Pod nosem trzyma się spiritus salmiakowy lub ieleniorogowy, a nawet w nozdrze kilka kropeł wpuścić można. Podniebienie drażni się piórkiem w oliwie zmoczanym, a ięzyk myte i naciera wodą, octem, lub spirytusem salmiakowym w ilości niewielkiej użytym. 6)

Twarz skrapia się wodą i octem, a reszta ciała obwija w ciepłe prześcieradła. 7) Jeżeli to wszystko nieprzyniosło skutku, kładzie się ciało do łóżka, i stawia flaszkę grzejącą, popiół, lub ogrzane kamienie między łądwie, do nóg, i między łopatki. 8) Kiedy do siebie przychodzi, pierś znowu cokolwiek ruszać się poczyna, członki w droszcz i targanie wpadają. W tym stanie powietrze wachlowaniem odświeżać mu potrzeba. 9) Ożyłemu dać się natychmiast woda z octem do picia, potem trochę herbaty rumiankowej z octem lub winem, lub miodu praśnego z octem, kiedy mu flegma oddychać nie daie. 10) W zawrocie i ogłuszeniu, lub kiedy twarz czerwona, puszcza się mu krew jeszcze raz ze szyi, okłada głowę zimną wodą i octem z salmiakiem i saletrą. A kiedy następują omdlewanie, słabości, daie się ciepłe wino i inne kordiały.

Ratowanie otrutych.

1) Kowokolwiek trucizny roślinnej zadano, powinien zaraz na womity zażyć, jeżeli sam przez się womitować nie zaczął; brać zaś należy ciepłą wodę, lub mleko, mocno wodą rozlane. 2) Po użyciu ostrych i zapalających trucizn, trzeba zaraz pić letnią wodę, rzadki niesolony rosół z mięsa, wodę z trocha mleka, a to wszystko letnio i w wielkiej ilości. Rozmiękczaiące klistyry, letnie kąpiele są bardzo pomocne. Jeżeli palenie i bole wewnątrz są wielkie, tedy puszcza się krew z ręki, i to czasem powtarza. 3) Otruwszy się rośliną gęszącą trzeba bez odwołki po wymiotach samo przez się, lub po zażyciu lekarstwa wymiotowego nastąpionych, pić bardzo wiele kwasowatych napoiów, i wodę z octem. Klistyry z wody i octu są bardzo pomocne. 4) Po ziedzeniu trujących grzybów bez odwołki na womity brać, a oprócz tego wiele kwasnego pić należy, oliwa i mleka w tym razie bardzo szkodliwe. 5) Jeżeli kto truciznę zażył kruszczową, tedy iak nayspieszniey starać się potrzeba, aby mu ią wymiotami z żołądka wypędzić, a przytym daie się mu wiele pić wody kwasowatey. 6) Natychmiast funt mydła białego w dwóch kwartach wody w ustawicznym mieszaniu rozgotować, i co ewierć godziny pół filiżanki dawać choremu należy. 7) Z początku kwaśnych napoiów dawać mu nietrzeba, chociażby największe miał pragnienie, bo truciznę wzmacniają. 8) Ale kiedy mocne palenie w podbrzuszu z febrą nastąpi, i znaki za-

palenia się okażą, wtedy krew puścić należy. 9) Daia się choremu klistyry z lannego nasienia, dziewanny, kleiku ieczmiennego i t. p. brzuch ciepło i mokro okłada, i poi się chory letnią orszadą, nie przestając ratować go według powyższego przepisu wodą letnią, a osobliwie rozwarzonym mydłem, póki lekarz nienadeydzie, i dalszego ratowania nieprzepisze.

Ratowanie od piorunu zabitych.

1) Zabitego od piorunu zaraz na wolne powietrze wynieść, i wodą mocno skrapiać należy. 2) Trzeba mu, skoro można, napuścić powietrza, i spirytusu salmiakowego zadać pod nos i na język. 3) Naciera się także suchymi chustami lub spirytusami. 4) Kładzie się zabity w iamię na prędce wybraną tym iednak sposobem, aby leżąc spadzisto, głowę miał podniesioną i twarz wolną, i nakrywa go ziemią na cwierć łokcia. aby tak godzinę lub dłużej poleżał; tym czasem zaś twarz wodą zawsze skrapiać należy. 5) Skoro się ocuci zupełnie, położyć go należy w łóżko, i pilnie nacierać, daiać mu w usta octu z wodą. 6) Przychodzący do siebie, i na mieyscu nie zabić, długo się na ogłuszenie skarżać, i takie mają uczucia, takie po silnych uderzeniach elektrycznych następować zwykły. Spoczynek i wzmacniające lekarstwa, przyprowadzają ich do pierwszego zdrowia.

O Lekarstwie zachowującym, i leczącym suche, i mokre parchy owcze.

Lekarstwo na parchy zawisło na Lizidle, i na Oleyku do smarowania.

Lizidło robić: Kurze łayna kładą się do pieca piekarskiego, skoro chleb z pieca wysadzony będzie, i suszą się, potem ię na proch utłukwszy, do 5 1/2 łota proszku tego dodać funt i soli kamienney, lub warzoney, albo do i Cetnara soli do lizania przydać blisko 17 funtów proszku, i wszystko razem zmieszać. Oleiek zaś do smarowania iest sam przez się oleiek ceglany.

Informacja względem używania onegoż.

Gdy cała owczarnia iest zarażona, trzeba codziennie każdą owce obzierać, czyli przy suchych parchach nowe krosty, i łuskiny, lub przy mokrych parchach nowe plamy niewyszły? Jeżeli się takowe pokazują, to nasmarować tak krosty, iak i plamy kilku kroplami tego oleyku. Tey zaś soli niżey wyrażonym sposobem przygotowaney, daie się iatowej

owcy raz na tydzień, kotney zaś co 14 dni raz, w takiej mnogości iak się innym owcom do lizania dawać zwykło. Jednakże teyże owcy, która tego lizidła zażyła, aż do drugiego dnia pić się nie daie. Z początku nie będą chciały ięść tey soli owce, ale iak im się częścicy ta sól dawać będzie, to one ią tak chciwie iak i inną pospolitą sól lizać będą. Gdy z tym leczeniem parchow pilnie sobie kto wciąż postępować będzie, to pewnie cała trzoda owiec w przeciagu iednego roku z parchow oczyszczona zostaię. Nietrzeba się obawiać, żeby się ta choroba znowu powróciła, ięzli tylko w stajni na około przynajmniey na trzy stopy wysoko tak zewnątrz, iak i wewnątrz sciany odbite i oskrobane, a na nowo potym narzucone i pobielone będą.

Jęzli zaś nie cała trzoda zarażoną iest, to złapać ową owcę, która się zębami gryzie, lub nogami drapie, lub się o sciany skrobie i szukać owego mieysca, w które się skrobała, a ięzli się na nim znaki suchych, lub mokrych parchow znajdnią, tedy od tego momentu tymże samym sposobem postąpić sobie należy.

Pospolicie przy pilnym używaniu tego Lizidła, i Oley ku po roku iednym żadne parchy więcey niepokazą się.

Jednakże zdarza się to, w drugim roku na skopach przez parkanie się, a na owcach przez iagnię, którą tę chorobę w ciele maciury dzierzy, i maciurze przy sanu iey udziela, że znowu nowe plamy parchow pokazują się. W tym przypadku trzeba użyć na nich natychmiast tegoż wyżej opisanego lekarstwa.

W okolicach gdzie wiele robactwa znajduje się, wielce to do prędkiego uleczenia tych biednych bydłać dopomoże, gay one tym oleykiem niżej wyrażonym sposobem nasmarowawszy podług projektu i doswiadczenia przezornego i pilnego C. K. dochodów Podskarbiego w Hollitsch Weissenböck w szmaty obszyte, i obwiązane będą.

To lekarstwo ma nad inne tym podobne trzy istotne własności: Nayprzód: Iż przez używania iego parchy z gruntu wyleczone będą. Powtóre: Gdy ta sól zdrowym owcom pilnie dawana będzie, to nigdy oneż parohami nie zarażą się, choćby do nich wiele innych parszywych owiec wpędzonych było: Potrzebie: Nawet podczas używania tegoż lekarstwa niepotrzebne iest odłączanie owiec, które tak przykre i kosztowne iest.

O lekarstwie przeciw motylicom owczym.

Bierą się 2 funty koperwasu, 2 funty siarki, 2 funty bobków, i 2 funty ususzonych liści z czarney olszyny, 7 korzeni wielkicy propci (filix), które po chlebie w piecu ususzyć trzeba, także przydać do tego dwa razy tyle suchego ziela pieniężnika (nummularia) ile korzenia paproci zaważą, to wszystko na proch utłuc, i zmieszać z 40 lub 50 funtami soli, a tym sposobem Lizidło zrobione będzie.

Informacja względem używania onegoż.

Z tego wyżej opisanego Lizidła daie się owcom, które motyllice, guzy, lub krosty mają, raz tylko tyle, ile zięść chcą, iednakże one tegoż dnia, którego im się to lizidło dać ma, wprzód rano dobrze napoić potrzeba, iak zaś to lizidło ziedzą, to nie tylko tego samego dnia, ale też i następnego od wody wstrzymać ich należy, bo gdyby oneż po tym lizidle napoione były, toby to lekarstwo nic tylko żadnego pożytku nieuczyniło, aleby ięszcze wielu owcom smierci przyspieszyło.

W ośm dni po tey kuracyi można ową owcę z trzody zabić kazać, która naywięcey motylic miała; a gdyby nad spodziewanie ięszcze iaka motyllica w wnętrzościach u niey znalazła się, to ięszcze z tą samą przezornością u używanie tegoż lizidła powtórzyć należy.

JARMARKI PRZYWILEJOWANE W GALICYI.

B.

Babice: w obwodzie Przemyskim, 1) 6. Stycznia, 2) 4. Maja, 3) 24. Sierpnia, 4) 29. Września.

Baligród w obwod. Sanockim: iarmark na Podniesienie S. Krzyża, targ tygodn. co Poniedziałku.

Bełz: w obwodzie Zółkiewskim, 1) 9. Stycznia, 2) 31. Stycznia, 3) 17. Marca, 4) 28. Kwietnia, 5) 24. Czerwca, 6) 2. Lipca, 7) 1. Sierpnia, 8) 13. Października, 9) 26. Listopada, 10) 12. Grudnia i co Piątku targ.

Biała: w obwodzie Wadowickim, tutaj bywaia zwyczajnie pierwszego dnia przed każdym z tych czterech iarmarków Bielskich, Jarmarki, na konie, a mianowicie 1) w trzeci ponie. po trzech królach 2) w drugi poniedziałek po święt. Janie Nepom. 3) w pierwszy Poniedziałek po św. Jakubie 4) w pierwszy poniedziałek po święt. Symon. Jud., targ tygodniowy każdy Soboty.

Biały-kamień: w obwod. Złoczowskim 2go Stycznia, 2go Lutego, 1go Marca, 2go Kwietnia, 15go Maja, 29go Lipca, 14go Września, 25go Listopada, 6go Grudnia gdyby zaś w tych dniach przypadała Niedziela lub iakowe Święto, tedy iarmark odprawia się w dniu następującym; targ tygodniowy co Srody i Piątku.

Bicz: w obwodzie Jaśielskim 1) na Nawrocie S. Pawła, 2) w Srodopostny Poniedziałek, 3) w Ponied. po Przewodney Niedzieli, 4) w Poniedziałek po Wniebowstąpieniu, 5) w Poniedziałek po S. Piotrze i Pawle, 6) na S. Wawrzeńca, 7) na S. Mateusza, 8) na S. Mikołaja, każdego Poniedziałku targ tygodn., osobliwie na zboże, bydło i płótno.

Bircza w obwod. Sanockim ma 3 iarmarki 1) w dzień po nowym Roku, 2) na S. Piotra i Pawła, 3) na S. Franciszka Seraf., 4 Października, targ. tygodniowy co Sroda przez cały rok: gdyby na ten dzień święto iakowe przypadało, tedy odprawia się w dniu następnym.

Bobowa w obwod. Sandeckim ma 12 iarmarków naywięcej na płótno przedzie i len 1) na świętego Prokopa, 2) w dzień po Narodzeniu P. Maryi, 3) w dzień po świętym Bartłomieju, 4) w dzień po św. Lu-

cyi, 5) w dzień po św. Zofii, 6) w Poniedziałek po wszystkich Świętych, 7) w dzień nawrócenia św. Pawła, 8) w Niedzielę po św. Franciszku wyznawcy, 9) na S. Weronikę, 10) 1go Maja, 11) 10go Sierpnia, 12) 11go Listopada; w przypadku Niedzieli lub święta przypadającego, dnia następującego. — Każdego Wtorku targ tygodniowy.

Bochnia: Miasto obwodowe 1) 2go Stycznia, 2) w Poniedziałek po Niedzieli septuagesima, 3) po trzeci Niedzieli postu przez wszystkie tygodnie od Czwartku aż do piątku po Wniebowstąpieniu, 4) w Piątek po Bożem ciele, 5) 24go Czerwca w dzień S. Jana Chrz., 6) 30. Czerwca po św. Piotrze i Pawle, 7) 22go Lipca w dzień S. Magdalenny, 8) 10go Sierpnia na S. Wawrzyńca, 9) w Poniedziałek po podwyższeniu S. Krzyża, 10) w Poniedziałek po rozańcu, 11) 11go Listopada na S. Marcina, 12) 25go Listopada w dzień S. Katarzyny; targi tygodniowe każdego Piątku.

Bohorodczany: w obwod. Stanisławowskim Jarmarki na bydło 1) 14go Stycznia, 2) 14go Marca, 3) 7go Lipca, 4) 8go Listopada dawnego stylu, targi każdego Wtorku i Piątku.

Bojana na Bukowinie ma 6 targów na bydło: 1) ośm dni po Wniebowstąpieniu Pańskim, podł. stare. kalen. 2) 9. Lipca podług sta. kal. to jest 2 dni przed s. Piotrem i Paw. r. obr. 3.) 25. Lipca, sta. kal., 4) dn. 14go Września, st. kal. to jest na podwyż. świętego krzyża r.gr., 5) dn. 21. Października, podług star. kalend. 6) dnia 21. Listopada, podł. starego Kalendarza, to jest w święto Wowed. Bohorodcy.

Bolechów w obwod. Stryckim: 1) na 3 Króli obrządku ruskiego, 2) na S. Jerzego rusk. obrządku, 3) na S. Piotra i Pawła rusk. obrz., 4) na podniesienie S. krzyża rusk. obrządku.

Bolszowce: w obwodzie Brzeżańskim: 1) dnia 2go Stycznia, 2) dnia 28go Stycznia, 3) dnia 8go Marca, czyli na tak zwane ruskie Obretenie, 4) dnia 16go Lipca, 5) dnia 13go Września, czyli na ruski święto S. Semena, 6) dnia 21go Listopada czyli 1. dn. po rusk. S. Michale.

Brody w obwod. Złoczowskim: 1) 5. Maja na S. Jerzego rusk. obrz., 2) w dzień S. Łukasza 30. Października.

Brzesko w obwodzie Bocheńskim, we Wtorki od trzech do trzech tygodni — Siedemnaście iarmarków odbywają się, a w inne Wtorki bywają targi tygodniowe.

Brzeżany: miasto obwodowe w którym cztery wielkie i 6 małych uprzewilejowanych jarmarków, 1) w dzień ruskiego S. Bazylego dnia 13. Stycznia now. Sty. 2) w postną Srodę podług grec. kal. 3) w Wtorek po zielonych świętach ruskich 4) w dzień S. Pro. Eliasza. 6. Sierpnia now. sty. Mniejszy 4) 3go Lutego. 2) dn. 21. Maja 3) 20. Wrześ. 4) 13. Paźdz. 5) 26. Listo. 6) d. 18. Grudnia targi tygodniowe w każdy Poniedziałek i Piątek. Gdyby z tych ustanowionych dni Jarmark przypadł na Niedzielę lub święto, zatem odprawiać się będzie dnia następującego.

Brzozów w obwod. Sanockim: iarmarków 12. 1) na Trzy Króle, 2) na S. Dorotę, 3) w pierwszy Poniedziałek po Srodopociu, 4) na S. Woyciecha, 5) na Zielone Świątki, 6) na SS. Apostołów Piotra i Pawła, 7) na S. Maryję Magdalene, 8) 22. Sierpnia na S. Hijacenta, 9) na podniesienie S. Krzyża, 10) w dzień S. Franciszka Seraf. 11) na wszystk. Świętych, 12) na S. Barbare. Targ co Poniedz.

Buczacz w obwod. Stanisławowskim, ma dwanaście iarmarków, iako to: 1) 18. Stycznia, 2) 14. Lut., 3) 29. Marca, 4) 6. Kwietnia, 5) 5. Maja, 6) 2. Czerwca, 7) 24. Czerwca, 8) 13. Sierpnia, 9) 7. Września, 10) 13. Października, 11) 11. Listopada, 12) 12. Grudnia; oprócz tych jarmarków odbywają się w każdym Czwartek targi tygod.

Bukaczowce w obwod. Stryiskim 1) na nowy rok, 2) w ostatny Czwartek zapustny rusk. obrz. 3) we Wtorek Wielkiej nocy obrz. rusk., 4) w trzeci dzień zielonych świąt obrz. rusk. 5) na S. Jana obr. rusk. 6) 8. Sierpnia w dzień S. Pantaleona, 7) 10. Września, na Usiknowenye rusk. obrz. 8) 1. Listopada, 9) 3. Grudnia na wowed. Bohorod. rusk. obr.

Bukowsko: w obw. Sanockim ma jeden iarmark na tuczne woły w dzień S. Macieja. 24. Lutego któren trwa przez dni cztery. Oprócz tego każdego Czwartku targ tygodniowy.

Bursztyn w obwodzie Brzeżańskim: 1) 18. Stycznia, 2) 23. Kwietnia, 3) 27. Sierpnia, 4) 12. Grudnia.

Busk: w obwodzie Złoczowskim ma iarmarków dwanaście, wszystkie podług grecko katol. kalen. i tak 1) w dzień po św. Trzech królach, 2) w dzień następujący po Niedzieli zapustney (Serkeska) 3) w dzień po S. Teodorze (Fedorownia) 4) we Srodę w srodku świąt Wielkanocy, 5) w dzień po zwiastowaniu N. Panny, 6) 21. Maja po S. Mikołaiu, 7) 25. Czerwca po S. Onufrym, 8) 12. Lipca po S. Piotrze i Pawle, 9) 19. Sierpnia po Obiawieniu pańskim, 10) 13. Października po rozańcu (Pokrowa) 11) 28. Października w dzień S. Łukasza, 12) 19. Grudnia na S. Mikołaiu, każdego piątku targi tygod.

C.

Chocimirz w obwod. Kołomyiskim, 1) w dzień ostatni postu, 2) 29. Marca, 3) 20. Maja, 4) 5. Lipca, 5) 19. Listopada, 6) 17. Grudnia.

Chodorów: w obwod. Brzeżańskim: 1) 14. Stycznia, 2) 5. Maja, 3) 12. Lipca, 4) 12. Października; przez dwa tygodnie. na Piotruwkę ob. r., każdego Czwartku targ.

Chołojów: w obwodzie Stryiskim 1) 8. Stycznia, 2) 14. Lutego, 3) 10. Marca, 4) 7. Kwietnia, 5) 6. Maja, 6) 20. Maja, 7) 9. Czerwca, 8) 24. Czerwca, 9) 13. Sierpnia, 10) 13. Września, 11) 13. Października, 12) 7. Listopada, 13) 20. Listopada.

Chyrów w obwodzie Samborskim, każdego Wtorku targi tygodniowe.

Cieszakówce w obwodzie Sandeckim 1) w Poniedziałek po S. Woyciechu, 2) w Poniedziałek po Wniebowstąpieniu. 3) w dzień podwyższenia S. Krzyża, 4) w pierwszy Poniedziałek po nowym roku, 6) w Poniedziałek po poświęceniu kościoła, 7) w Poniedziałek po Bożym Ciele (Octav.) 8) w Poniedziałek po Niedzieli Laetare, 9) w Poniedziałek po św. Małgorzacie, 10) w Poniedziałek po św. Hyacyncie, 11) w Poniedziałek po św. Franciszku Serafinie, 12) w Poniedziałek po S. Jakubie, 13) w Poniedziałek po S. Jędrzeiu. Co Poniedziałek targ tygodniowy, w przypadku święta odbywa się dnia następującego.

Czechów: w obwodzie Bocheńskim, we Wtorki od trzech do trzech tygodni odbywają się iarmarki.

Czerniowce: m. obw. na Bukow. w roku 2 iarmarki 1) 12. Lipca rusk. kalendarza po S. Piotrze i Pawle przez dni czternaście, 2) 12. Listopada przez dni ośm, każdego Poniedziałku targ tygodniowy.

Czortków: 1) 2 Lutego, 2) 21. Marca, 3) 12. Maja, 4) 11. Lipca, 5) 27. Sierpnia 6) 7. Listopada, 7) 20. Grudnia. Co Piątek targ tygodniowy.

D.

Delatyn: w obwod. Stanisławowskim 2 iarmarki na wełne pospolite i na owce. 1) na Wniebowzięcie obrz. ruskiego, 2) na S. Michała obr. rusk. targi tygodniowe w Poniedziałki i Piątki.

Dembica: w obwod. Tarnowskim, 1) 2. Stycznia, 2) 2. Lutego, 3) 25. Kwietnia, 4) 14. Maja, 5) w dzień Bożego Ciała, 6) w dzień S. Małgorzaty, 7) 24. Czerwca, 8) 15. Października, 9) 4. Grudnia.

Dobczyce: w obwod. Bocheńskim, w roku całym odbywają się 12 jarmarków to jest każdego razu we Czwartek, targi zaś tygodniowe w Poniedziałki.

Dobromil: w obwodzie Sanockim znaczne iarmarki na konie i woły: 1) w dzień S. Anny, przez 4 tygodnie, 2) w dzień S. Michała, przez dwa tygodnie, 3) dzień pierwszy przed trzema Królami, obrządku rusk. 4) w dzień po Wniebo wstąpieniu obrz. rusk. 5) 25. Czerwca przed S. Onufrym obrząd. rusk. Oprócz tego w Piątki targi tygodniowe.

Dolina: w obwod. Stryckim, 14. Lutego, 12. Maja, 6. Lipca, 1. Sierp., 13. Października, 21. Grudnia, a zaś targi tygodniowe w każdy Poniedziałek i Czwartek.

Drohobycz: w obwod. Samborskim ma 4 iarmarki: 1) 19. Marca, 2) w Wtorek po rusk. zielon. świętach, 3) na S. Bartłomieja obrządku rusk. 6. Listopada, 4) na Ofiar. P. Maryi obrz. rusk. 3. Grudnia, każdy trwa przez dwa tygodnie, jeżeli te dni na Niedziele lub inne święto przypadną, to się poczyna iarmarek w następujący dzień. każdego Poniedziałku liczne targi tygodniowe.

Dubiecko: w obwodz. Sanockim: 1) 25. Stycznia, 2) 30. Czerwca.

Dukla: w obwod. Jasielskim, 1) w dzień po świętych trzech Królach, 2) na S. Matusza, 3) na S. Józefa, 4) na Wniebowstąpienie Pańskie, 5) w dzień Bożego Ciała, 6) na S. Jana Chrzc. 7) na S. Ma-

rye Magdalenne, 8) na S. Michała, 9) na S. Ratarzynę, 10) na S. Tomasza.

Dunajec czarny: włość w obwod. Sandeckim znaczne jarmarki na płótna, 1) w ostatni Poniedziałek zapust, 2) w Poniedziałek w wielkim tygodniu, 3) w Poniedziałek po S. Trójcy, 4) w Poniedziałek po Wniebow. M. P., 5) 2. Listopada, 6) w Poniedziałek ostatney Niedzieli Adw.

Dunajów: w obwod. Brzeżańskim: 1) 2. Stycznia, 2) w Poniedziałek po przewodney Niedzieli obrz. rusk. 3) 24. Czerwca w dzień S. Jana Chrzciela, 4) 18. Października obrz. rusk. w dzień S. Łukasza.

Dynów: w obwodz. Sanockim: ma 4 iarmarki, 1) 17. Stycznia, 2) 8. Maja, 3) 29. Września, 4) na S. Jędrzeja 30. Listopada.

F.

Felsztyn w obwodzie Samborskim: 1) 13. Kwietnia, 2) 30. Września, każdy trwa dni ośm.

Fredropol w obwod. Przemyskim: 290 Stycznia, 25. Marca, 12. Sierpnia, 19. Listopada, w każdy Piątek targi tygodniowe.

G.

Gliniany w obwod. Złoczowskim: 1) po nowym roku ruskiego kalendarza, 2) 13. Lutego, 3) w Srodę święta Wielkieynocy, obrz. rusk., 4) 8. Maja, 5) w dzień po pierwszej Niedzieli Wielkieynocy obrz. rusk., 6) 23. Maja, 7) 20. Sierpnia, 8) 6. Listopada, 9) 20. Listopada, 10) 18. Grudnia, a co Piątku targ tygodniowy.

Głogów w obwod. Rzeszowskim: iarmarki najwięcej na przedzie, iako to: 2. Stycznia, 21. Stycznia, 24. Lutego, 12. Marca, 8. Maja, 24. Czerwca, 22. Lipca, 6. Sierpnia, 9. Września, 30. Września, 15. Października, 16. Listopada, 6. Grudnia. Oprócz tych iarmarków bywają targi tygodniowe każdego Piątku i Wtorku.

Gołogóry w obwod. Złoczowskim: 1) 26. Lutego, 2) 21. Marca, 3) 7. Maja, 4) 15. Czerwca, 5) 26. Lipca, 6) 20. Września, 7) 15. Października.

Grodek w obwod. Lwowskim: 1) w Poniedziałek po Bożem Ciele 2) w dzień podniesienia S. Krzyża. każdego Czwartku targ tygodniowy.

Grodzisko w obwod. Rzeszowskim ma 10 iarmarków: 1) 6. Stycznia, 2) 2. Lutego, 3) 3. Marca, 4) 19. Marca, 5) 3. Maja, 6) 20. Maja, 7) 29. Czerwca, 8) 14. Września, 9) 1. Listopada, 10) 4. Grudnia.

Grzybów w obwod. Sandeckim. 1) na S. Agniskę, 2) na S. Kazimierza, 3) w poniedziałek środopostu, 4) we Wtorek świąt wielkiej nocy, 5) w dzień podniesienia S. Krzyża, 6) we Wtorek po zielonych Świątach, 7) w Poniedziałek po S. Janie Chrz., 8) w dzień S. Anny, 9) w Poniedziałek po S. Wawrzyńcu, 10) w Poniedziałek po narodzeniu N. P. Maryi, 11) w dzień S. Mateusza, 12) w dzień S. Katarzyny, 13) na S. Jana Ewangelisty. A w każdy Piątek targ tygodniowy.

Grzymałów w obwod. Tarnopolskim 1) 17. Marca, 2) 4 Maja, 3) 9. Września, 4) 17. Wrześ. podług nowego stylu, we Czwartki targi tygodniowe.

Gwoździec w obwod. Kołomyjskim: 1) 28. Stycznia, na S. Piotra w Okowach, 2) 21. Marca, na święto 40 Męcz. 3) 26. Lipca, na S. Annę, 4) 4. Października na S. Franciszka Seraf. w każdym tygodniu w Piątek targ tygod.

H.

Haczów włość w obwod. Sanockim; ma 2 jarmarki, 1) na S. Michała, a 2) na S. Marcina, w każdą Sobotę targ tygodniowy.

Halicz w obwodz. Stanisławowskim: ma 4 jarmarki 1) 7. Stycznia, 2) 5 Kwietnia, 3) 5. Lipca. 4) 12 Października. Gdyby na te dni Niedziela albo święto padły, w ten czas jarmark odbywa się w dzień następny. Targ tygodniowy co Piątku.

Holosko blisko Lwowa; na S. Annę obrz. ruskiego.

Horodenka w obwod. Kołomyjskim: 1) w dzień nowego roku rusk. kalend. 2) 14 Lutego (Stryteny: hośpody) 3) w drugi Poniedziałek postu obrz. rusk. 4) na Zwiastowanie P. Maryi obrz. rusk. 5) na S. Woyciecha 5. Maja, 6) na wniebawstąpienie rusk. obrz. 7) na S.S. Piotra i Pawła rusk. obrz. 8) na Wniebowzięcie rusk. obrz. 27. Sierpnia, 9) 7. Listopada na S. Demetr. rus. obr.

Hussaków w obwod. Przemyskim: 1) 8. Maja, 2) 27. Sierpnia, 3) 18. Grudnia, w każdy Czwartek targ tygodniowy.

J.

Jaczmierz w obwod. Sanockim: 1) 12. Marca w dzień S. Grzegorza, 2) 8. Maja, 3) na S. Jana Chrzc. 24. Czerwca; każdy jarmarek trwa po trzy dni, na którym szczególnie woły tuczne sprzedawane bywają.

Jagielnica w obwod. Czortkowskim: 1) 8. Stycznia, 2) 28. Stycznia, 3) 14. Lutego,

4) 20. Lutego, 5) w Srodę środopostia, 6) 20. Marca, 7) w pierwszy Poniedziałek po Wielkanocy, 8) 6. Kwietnia, 9) 6. Lipca, 10) 30. Października, 11) 13. Listopada, 12) 18. Grudnia; w każdy Piątek targ tygod.

Janów w miasteczko w obwod. Lwowskim: ma trzy jarmarki, każdy trwa dni ośm: 1) w dzień po nowym roku rusk. obrząd. 2) 17. Maia rusk. kalen., 3) na S. Michała obrz. ruskiego 19. Listopada.

Jarostaw w obwod. Przemyskim, ma 4 Jarmarki 1) 12. Stycznia, 2) 10. Marca, 3) 13. Czerwca, 4) 2. Września, każdy trwa przez dni ośm i w każdy Piątek i Poniedziałek targ tygodniowy.

Jaryczów w obw. Lwowskim ma w każdym roku 4 jarmarki: 1) 21. Stycznia, 2) 31. Maja, 3) 19. Września, 4) 11. Grudnia. — Gdyby na któren dzień święto lub Niedziela padła targ na drugi dzień odłożonym zostaje. W każdy Piątek targ tygod.

Jasliśka w obwod. Sanockim: nad Granicą Węgierską 1) na Trzy Króle Ruskie, 2) na Najsświętszą Pannę Gromniczną, 3) na Wstępną Srodę, 4) na Niedzielę Kwietnią, 5) na Znalezienie S. Krzyża, 6) na S. Antoniego z Paduy, 7) na S. Małgorzatę, 8) na Wniebowzięcie Najs. Pan. M., 9) na S. Teklę, 10) na S. Łukasza, 11) na S. Katarzynę, 12) na S. Lucyę, na konie i bydło, osobliwie Węgierskie, każdy przez 3 dni. W każdy Wtorek targ tygod.

Jasło miasto obwodowe: 1) na trzy Króle, 2) na S. Błażeja, 3) na S. Woyciecha, 4) na S. Małgorzatę, 5) na Wniebowzięcie N. P. Maryi, 6) na S. Macieja, 7) w dzień Wszyst. Święt. W każdy Piątek targ tygod.

Jawornik w obwod. Rzeszowskim: 1) 2. Stycznia, 2) 27. Marca, 3) 1. Maja, 4) 24. Czerwca, 5) 29. Września.

Jaworów w obwod. Przemyskim ma 4 jarmarki: 1) 6 Maja, 2) 1. Sierpnia, 3) 20. Października, 4) 12. Grudnia. A co Poniedziałku i Piątku targ tygodniowy.

Jedlicze: w obwod. Jasielskim: 1) 25. Lutego, 2) 20. Kwietnia, 3) 18. Czerwca, 4) 9. Sierpnia, 5) 29. Września.

Jędrzychów w obwodzie Wadowickim: ma 4 jarmarki na drelichy, pestry, obrusy: 1) 19. Marca, 2) 24. Czerwca, 3) 24. Sierpnia 4) 21. Grudnia. Gdyby iarmarek który na Niedziela lub święto przypadł, tedy w następujący Wtorek się odprawi. Targ co Wtoroku i Piątku.

Jezierna w obwod. Złoczowskim: 1) dnia 12. Stycznia, 2) 1 dzień po Ruskiej Wielkanocy, 3) 20. Lipca, 4) 20. Października. Jezupol w obwodzie Stanisławowskim; iarmark 27. Lipca na S. Kiryaka obrzą, rusk. Jordanów w: w obwod. Wadowickim Miasteczko: 1) na S. Macieja dn. 25. Lutego, 2) na S. Jerze. dn. 24. Kwietnia, 3) w siódmy Poniedziałek po Zielonych Świętach, 4) na S. Tomasza dnia 29. Grudn. Każdy przez trzy dni.

K.

Kałuż w obwod. Stryckim ma następujące iarmarki: 1) 18. Stycznia, 2) 6. Czerwca, 3) 19. Lipca, 4) 27. Września, 5) 25 Października, 6) 11. Listopada; z których trzy powyższe dnia 6. Czerwca 19. Lipca i 25. Października po dni ośm trwać mają. Targi tygodniowe co Poniedziałku i Piątku.

Kamiąka strumiłowa w obwodzie Złoczowskim 1) na nowy rok, 2) 21. Marca, 3) 7 Kwietnia, 4) 24. Czerwca, 5) 11. Lipca, 6) 18 Sierpnia, 7) 15. Października, 8) 21. Listopada, w każdy Piątek targ tygod.

Kańczuga w obwod. Rzeszowskim: 1) 6. Stycznia, 2) 2. Lutego, 3) 25. Kwietnia, 4) 29. Czerwca, 5) 22. Lipca, 6) 15. Sierpnia, 7) 29. Września, 8) 4. Listopada, 9) 4. Grudnia; w każdy Wtorek i Piątek targ tygodniowy.

Kenty w obwod. Wadowickim: 13. Stycznia, 12. Maja, 15. Września, 15. Grudnia, gdyby na te dni Niedziela lub święto padły, przenosi się na dzień następujący. Oprócz tego targ tygodniowy w każdą Sob. a co Poniedziałku targi na bydło.

Kimpolung (Moldauisch) na Bukowinie ma trzy iarmarki, 20. Stycznia, 21. Maja i 8. Listopada star. Kalend., jeżeli na któren z tych dni Święto padnie w dzień następujący się odrzuci. Oprócz tego, w każdy Poniedziałek targ tygodniowy.

Kołomyja, miasto, obwodowe: 1) w dzień Wniebowstąpienia obrz. rusk., 2) 3. Sierpnia, 3) 13. Września, 4) 18. Grudnia. Targ co Poniedziałku i Piątku.

Komarno, w obwod. Samborskim: 1) w Poniedziałek po S. Troycy, 2) w Poniedziałek po S. Szymonie i Judzie, Targi tygodniowe w Poniedziałki.

Konkolniki w obwodzie Brzeżańskim: 1) dnia 24. Marca, 2) dnia 22. Lipca na S. M. Magdaleny, 3) Na Wniebowzięcie P. M. ruskie. obrząd., 4) Na pokrowę 13.

Października, 5) dnia 7. Listopada na S. Dymitry ruskiego, 6) 7) dnia 20. Września na Narodzenie P. M. ruskie, 7) Na Niepokalane poczęcie P. M. ruskie w Grudniu.

Korczyzna w obwod. Jasielskim: 3. Kwiet. 5. Czerwca, 30. Sierpnia i 1. Grudnia.

Korolówka w obwod. Czortkowskim ma 8 jarmarków na woły tuczne. 1) 29. Stycznia na S. Antoniego rusk. obrząd., 2) w Srode środopocia ruskie, 3) na Wniebowstąpienie ruskie. 4) 8. Sierpnia na S. Pantaleona r. 5) 24. Czerwca na S. Onufrego rusk. obr. 6) 10. Września na ścięcie S. Jana obr. r. 7) 9. Listopada na S. Paraskowej, 8) 18. Grudnia na S. Mikołaja obr. rusk. Targ co Piątku.

Kossów w obwod. Kołomyjskim; 1) w pierwszym tygodniu postu przed Świętami Wielkiej nocy obrz. rusk. w Czwartek i Piątek 2) na Wniebowstąpienie obrz. rusk., 3) na Wniebowzięcie P. Maryi obrz. rusk. 4) S. Pokrowe to jest 11. i 12. Października, w każdy Poniedziałek i Piątek targ tygod.

Kozłów w Miasteczko w obwod. Brzeżańskim 1) dnia 9. Stycznia, na S. Marcjanę 2) w Czwartą Srode wielkiego Postu, podług obrządku Łacińskiego, 3) w pierwszy Poniedziałek po zielon. Święt. 4) w Poniedziałek po Bożem Ciele obrządku Greckiego, 5) Na S. Wawrzeńca 10 Sierpnia, 6) Na podniesienie S. Krzyża polsk. 7) Na S. Łukę Rusk.

Krakowiec miasteczko w obwodzie Przemyskim ma 6 jarmarków: 1) dnia pierwszego po Nowym Roku ruskim, 2) w Poniedziałek przewodny po Wielkiej nocy ruskiej. 3) dnia 25. Lipca, 4) dnia 27. Września, 5) dnia 18. Października, 6) dnia 25. Listopada i co Czwartku targ tygodniowy.

Kraśnik: 1) we Srode przed trzema Królami, 2) na S. Marcina.

Krościenko w obwodzie Sandeckim: 1) w Wtorek po zielonych świętach, 2) w dzień S. Anny, 3) w dzień S. Michała, 4) w dzień W. W. Świętych; w każdy Poniedziałek targ tygodniowy.

Krosno w obwodzie Jasielskim: 1) na nowy rok, 2) w pierwszą Sobotę po Wielkiej nocy, 3) w Poniedziałek po S. Troycy, 4) w dzień S. Ignacego, 5) w dzień S. Szymona i Judy; na płótno konie i woły.

Krukienice w obwodzie Przemyskim, 18. Stycznia, 5. Marca, 23. Kwietnia, 11. Lipca 13. Września, 13. Października.

Krzywczę w obwodzie Przemyskim: ma 12 iarmarków 1) 13. Stycznia, 2) 2. Lutego, 3) 4. Marca, 4) 6. Kwietnia, 5) 23. Kwietnia, 6) 31. Maja, 7) 29. Czerwca, 8) 10. Sierpnia, 9) 20. Września, 10) 8. Października, 11) 11. Listopada, 12) 18. Grudnia. W każdą Srodę targ tygodniowy.

Krzywczę w obwod. Czortkowskim: ma 4 iarmarki na bydło, 1) 18. Stycznia, 2) 30. Kwietnia, 3) 10. Lipca, 4) 8. Grudnia. Targ co Poniedziałku.

Kutny w obwod. Kołomyjskim, 1) 30. Stycznia, 2) 22. Maja, 3) 26. Września, 4) 13. Listopada, każdy z tych trzech iarmarków trwa po dni cztery. Wponiedziałki i Piątki targi tygodniowe, byle tylko na te dni święto nie padło.

L

Landskorona, w obwod. Wadowickim: 1.) W pierwszy Poniedziałek po 3. królach, 2.) W dzień S. Agnieszki, 3) W dzień S. Kazimierza, 4.) W pierwszy Poniedziałek po Zielonych Świętach, 5.) W dzień S. Woyciecha, 6.) W dzień S. Stanisława, 7.) W pierwszy Poniedziałek po S. Trójcy, 8.) na S. Jana Chrzciciela, 9.) na S. Jakóba.

Leżajsk w obwodzie Rzeszowskim: 1) 21. Stycznia, 2) 23. Kwietnia, 3) w dzień po Wniebo wstąpieniu pańskim, 4) 24. Sierpnia, 5) 4. Października, 6) 6. Grudnia, w każdy Wtorek i Piątek targ tygodniowy.

Limanowa w obwod. Sandeckim; tu rocznie odbywają się iarmarków 12. i tak: 1) w pierwszy dzień po nowym roku, 2) podobnie po Matce Najsświętszej Gromnicz. 3) po Niedzieli Laetare, 4) po Niedzieli Conductus, 5) w dzień S.S. Filipa i Jakóba 6) we Wtorek po Zielonych Świętach, 7) w dzień S. Jakóba Apóst., 8) w dzień S. Wawrzyńca, 9) w dzień powszechny po S. Michale, 10) podobnie po Wszystkich świętąch, 11) w dzień S. Marcina Biskupa, 12) w dzień S. Tomasza.

Lipnica w obwod. Bocheńskim: w każdy trzeci Poniedziałek iarmark.

Lisiec w obwod. Stanisławowskim: ma trzy iarmarki 1) 11. Lutego, 2) 24. Czerwca, 3) 26. Listopada, i sześć targów tygodniowych, 1. Stycznia, 8. Marca, 5. Maja, 11. Lipca, 18. Sierpnia, 26. Października.

Lisko w obwod. Sanockim: ma dwa iarmarki 1) w dzień po Najswię. P.M. Grom. 3. Lutego, 2) w Poniedziałek po Niedzieli Rogate. W każdy Wtorek targ tygodniowy.

Loncko, włość w obwodzie Sandeckim: Co trzeci tydzień w Poniedziałki targ się odbywa, jeśli na ten dzień nie padnie święt. **Lubomierz** czyli Lubowa włość w obwod. Sandeckim: 1) w dzień po nowym roku, 2) na S. Grzegorza, 3) w dzień po Narodzeniu Maryi Panny: Gdyby na te dni Niedziela padła, odkłada się iarmark na dzień następujący.

Lutowisko, miasteczko w obwod. Sanockim ma 10 iarmarkow podług grecko-katolickiego kalend. 1) na nowy rok rusk. 2) na Strytenie hospody dnia 2. Lutego, 3) na srodopocie ruskie to jest w Srodę 4. tygodnia postu, 4) na S. Jura rusk obrz. dnia 23. Kwietnia, 5) w Poniedziałek zielonych święt rusk. obrz. 6) na SS. Piotra i Pawła rusk. obrz. dnia 29. Czerwca, 7) na Preobrażenie Hospodne dnia 6. Sierpnia, 8) na Rozdestwo Pryswiaty Bohorodycy dnia 8. Września, 9) na S. Łuki Ewanh. ruskiego dnia 18. Października, 10) na S. Mikołaja rusk. obrz. dnia 6. Grudnia. Targi tygodniowe co czwartku.

Lwów miasto prowincjonalne w Galicyi: 1) na S. Agniskę, 2) 4. Maja przez 4 tygodnie, 3) 12. Października przez 2 tygodnie. Prócz tych jest co roku pozwolony główny iarmark na wełne od 1. do 8. Lipca; gdyby pierwszy na Niedziele lub święto przypadł, w tedy poczyna się iarmarek 2go i trwa aż do 9go.

Łancut w obwod Rzeszowskim: 1) 7. Stycznia, 2) 3. Lutego, 3) 15. Marca, 4) 16. Maja, 5) 13. Czerwca, 6) 10. Lipca, 7) 26. Lipca, 8) 25. Sierpnia, 9) 6. Października, 10) 11. Listopada, 11) 30. Listopada. w każdy Piątek targ tygod.

Łukawice włość w obwod. Sandeckim: 1) w dzień po N. P. Gromiczney, 2) w dzień po podwyższeniu S. krzyża, 3) w dzień po znalezieniu S. krzyża, 4) w dzień po S. Jędrzeiu, 5) w dzień po S. Michale, 6) w drugi dzień po Niedzieli Misericordia.

M.

Maciejowice: 5. Lipca w dzień S. Jana obrz. ruskiego,

Maków w obwodzie Wadowickim: ma 4 iarmarki, 29. Stycznia, 2. Maja, 7. Sierpnia, 19. Listopada, w każdy Czwartek targ tygodniowy.

Malechów w obwod. Lwowskim: ma dwa iarmarki, 1) w Czerwcu w dzień po

S. Janie, 2) w Wrześniu w dzień S. Michała.

Manastyrzyska w obwod. Stanisławowskim: 1) 8. Stycznia, 2) 14. Lutego, 3) w pierwszy i w piąty Poniedziałek po Świętach Wielkiej nocy, 4) we Wtorek po Zielonych Świętach, 5) 20. Czerwca, 6) 30. Lipca, 7) 18. Sierpnia, 8) 13. Września, 9) 26. Października, 10) 7. Listopada, 11) 18. Grudnia. — W każdym Piątek targ tygodniowy.

Mikołajów w obwod. Stryckim: ma 3 iarmarki, 1) na Nowy rok ruski, 2) 6. Sierpnia, 3) 8. Września rusk. kal., w każdy Wtorek targ tygodniowy.

Mikulince w obwod. Tarnopolskim: podług rusk. kalend., 1) 2. Stycznia, 2) 3. Lutego, po rusk. święcie Strytenye, 3) 25. Lutego po rusk. święcie Obrytenye, 4) 25. Marca, po ruskim świę. Błahowicznzej, 5) pierwszego dnia po S. Wielkieynocy rus. obrz., 6) 21. Maja w dzień S. Konstan. rusk. obrz., 7) 24. Czerwca, na S. Jana Chrzciciela, 8) 20. Lipca, na S. Eliasza rusk. obrz., 9) 24. Sierpnia łacin. kalend., 10) w Wrześniu w dzień następujący po N. P. Maryi narodzeniu obr. rusk., 11) 18. Października, na S. Łukasza obrz. rusk., 12) 6. Grudnia, w dzień następujący po S. Mikołaju obrz. rusk. W każdym tygodniu we Wtorek i Piątek targ tygodniowy.

Milówka w obw. Wadowickim: rocznie 12 iarmarków na len i przedziwo, to jest w pierwszy Poniedziałek każdego miesiąca, gdyby na ten dzień święto padło, iarmark odbywa się we Wtorek.

Mościska w obwodzie Przemyskim: 1) 25. Lutego, 2) 24. Czerwca, 3) 10. Sierpnia, 4) 1. Listopada; z tych są na S. Jana i w Listopadzie główne iarmarki na konie a tydzień przed każdym iarmarkiem bywa znaczny handel na płótna i futra.

Mosty wielkie w obwod. Żółkiewskim dnia 5. Kwietnia.

Mrzygłód w obwod. Sanockim: 1) w dzień po S. trzech Królach obrz. rusk., 2) w dzień po Bożem Ciele obrz. łacin., 3) w dzień po Wniebowzięciu.

Muszynna w obwod. Sandomierskim: 1) w dzień po nowym roku, 2) w dzień po N. P. Maryi Gromnicznej, 3) w dzień po wniebowstąpieniu, 4) na S. Maryję Magdalene, 5) na

S. Michała, 6) po Niedzieli przed ofiarowaniem Maryi Panny, w każdy Poniedziałek targ tygodniowy.

Myślenice w obwod. Wadowickim: 1) w dzień po S. trzech Królach, 2) we Wtorek po Zielonych świętach, 3) 25. Lipca, każdy trwa po dwa dni, najwięcej na płótna we Wtorki targi tygodniowe.

N.

Nadwórna w obwod. Stanisławowskim: ma 4 znaczne iarmarki na owce i bydło; 1) w dzień S. trzech Królów rusk. obrz. 2) w dzień S. Piotra ruskiego obrz. 3) w dzień S. Pokrowy, 4) w dzień S. Jęrzego, w każdy Poniedziałek i Piątek targ tygodniowy.

Narajów miśtecko w obwodzie Brzeżańskim ma rocznie podług nowego kalendarza 8 znaczne iarmarki na płótna, konie, owce i bydło. 1) 18. Stycznia na ruskie 3 króle, 2) 29. Marca w dzień S. Alexy rus. obr. 3) 6. Kwietnia na N. P. Maryi Zwiastowanie rus. obr. 4) 14. Maja na S. Chłab. Borysa, 5) 6. Lipca na S. Jana rusk. obr. 6) 6. Sierpnia na S. Annę rusk. obr. 7) 26. Września na Podwyższenie S. Krzyża rusk. obr. 8) 3. Grudnia na N. P. Maryi Ofiar. rus. obr. i co Piątku targ.

Narol w obwodzie Żółkiewskim: 1) 19. Marca, 2) 24. Sierpnia i co Czwartku targ.

Nawarya w obw. Lwowskim: 1) 18. Stycznia, 2) 14. Lutego, 3) 11. Lipca, 4) 18. Sierpnia, 5) 26. Września, 6) 10. Listopada.

Niebylec w obwod. Jasielskim; w dzień po S. Walentym dnia 15 Lutego, 2) 1. Września w dzień S. Egidyusza, 3) 7. Listopada, 4) na młodzianków. 28. Grudnia, w każdy Poniedziałek targ tygodniowy.

Niegowice w obwod. Bocheńskim: 1) w dzień po 3 Królach, 2) na S. Woyciecha, 3) na S. Annę, 4) na S. Urszulę. Gdyby na te dni święto padło, iarmark w dzień następujący się odbywa. W każde Sobotę targ tygodniowy.

Niemirów w obwod. Żółkiewskim: 1) 18go Stycznia, 2) dnia 12. Listopada. Targ co Czwartku.

Niepolomice w obwod. Bocheńskim: ma 9 iarmarków, 1) w dzień po S. Trzech Królach, 2) w Poniedziałek po Niedzieli zapustnej, 3) w Poniedziałek po Niedzieli Palmowej, 4) 8. Maja w dzień S. Stanisława, 5) w Poniedziałek po S. Trójcy, 6) w dzień S. Jana 24. Czerwca, 7) w dzień

S. Anny, 8) w dzień S. Mateusza, 9) 4. Listopada w dzień S. Karola.

Nizankowice w obwod. Przemyskim: ma dwa iarmarki, 1) na S. Tróycę, obrz. rusk., 2) na S. Mikołaja rusk. obr. Targ co Srody.

Niżniow w obwod. Stanisławowskim ma 12 iarmarków, 1) 1. Stycznia, 2) 19. Stycznia, 3) 11. Lutego, 4) 29. Marca, 5) 4. Maja, 6) 24. Czerwca, 7) 6. Lipca, 8) 13. Sierpnia, 9) 20. Września, 10) 7. Października, 11) 20. Listopada, 12) 3. Grudnia.

Nowe Miasto w obwod. Sanockim ma 2 iarmarki: 1) 23. Kwietnia w dzień S. Woyciecha, 2) 19. Listopada w dzień S. Elzbiety, we Czwartki targi tygodniowe.

Nowotaniec w obwod. Sanockim: 1) na S. Filip. i Jakob. 2) w 1. Poniedzia. po S. Tróycy, 3) na Nayswięt. Pan. Mar. Aniel., 4) na S. Marcina Bisk. i co Poniedziałek targ tygodniowy.

Nowy Sącz Miasto w obwod. 1) 2. Stycznia, 2) 21. Stycznia, 3) w pierwszy Poniedziałek postu, 4) w Poniedziałek po Palmowej Niedzieli, 5) w Poniedziałek po S. Małgorzacie, 6) na S. Woyciecha, 7) na znalezienie S. Krzyża, 8) w dzień po S. Piotrze i Pawle, 9) w dzień obławienia Pańskiego, 10) na podwyższenie S. Krzyża, 11) w dzień S. Marcina, 12) w dzień S. Stanisława B. Co Piątku targi tygodniowe.

Nowy targ w obwodzie Sandeckim: 1) w Poniedziałek po S. trzech Królach, 2) na S. Agniskę, 3) na S. Dorotę, 4) na S. Józefa, 5) w Poniedziałek po narodzeniu Maryi Panny, 6) w Poniedziałek po S. Woyciechu, 7) we Wtorek po Zielonych Świętach, 8) na S. Jakóba, 9) na S. Jana Kantego, 10) w dzień po S. Michale, 11) w dzień S. Antoniego z Paduy, 12) w Poniedziałek po S. Katarzynie, 13) po S. Łucyi 14) w dzień ścięcia S. Jana, 15) na S. Jana Nepom. W każdą Sobotę targ tygodniowy.

O.

Obertyn w obwod. Kołomyiskim: ma dwaście iarmarków, 1) 18. Stycznia, 2) 6. Kwietnia, 3) 7. Maja, 4) 24. Czerwca, 5) 18. Lipca, 6) 1. Sierpnia, 7) 18. Sierpnia, 8) 20. Września, 9) 13. Października, 10) 9. Listopada, 11) 12. Grud. 12) 23. Grudnia.

Olesko w obwod. Złoczowskim: 1) 14. Lutego, 2) 14. Kwietnia, 3) 21. Maja, 4) 6. Lipca, 5) 20. Września, 6) 7. Listopada, 7) 20. Listopada, 8) 18. Grudnia.

Oświęcim w obwod. Wadowickim: 1) w Poniedział. po S. 3 Królach. 2) w Ponied. po N. P. Maryi Grom., 3) w Ponied. po Niedzieli Oculi, 4) w Poniedz. po Kwiet. Niedz, 5) w Pon. po S. Woyciechu, 6) w Ponied. po Wniebowstąp. Pań. 7) w Pon. po S. Piotrze i Pawle, 8) w Ponied. po S. Piotrze w Okow, 9) w Pon. po S. Egidiuszu, 10) w Pon. po S. Franciszku Ser., 11) w Pon. przed S. Marcin. 12) w Pon. po Niepok. Począ. N. P., każdy z tych iarmarków przez dni 8. trwać może.

Ottyniec w obwod. Stanisławowskim: ma 8 iarmarków podług kalen. rusk. 1) na S. Annę, 2) w dzień Strytenyie, 3) w dzień Pochwalney, 4) w dzień S. Jakowa, 5) w dzień S. Piotra, 6) w dzień S. Prokopa, 7) w dzień S. Michała, 8) w dzień S. Łukasza. P.

Peczenizyn: w obwod. Kołomyiskim, ma 6. jarmarki: 1) w dzień po rusk. S. Dymtry. 2) na ruskie 3 Król., 3) na ruskie zwiastowanie Maryi Panny. 4) w dzień po ruskich zielonych świętach. 5) w dzień po rusk. w niebwożięciu P. Maryi, 6) na rusk. podniesienie S. Krzyża.

Pilzno w obwod. Tarnowskim: 1) w dzień po 3. Królach, 2) po pierwszy Niedzieli po N. P. Maryi Grom., 3) na S. Józefa, 4) we Wtorek po Wielkanocy, 5) na S. Woyciecha, 6) na S. Stanisław, 7) we Wtorek po Zielonych świętach, 8) na Narodzenie S. Jana, targ na płótna, 9) na S. Maryę Magdaleny, 10) w dzień Wniebowzięcia P. Maryi, 11) na S. Hironima, 12) na S. Jana Kantego, 13) na S. Michała, 14) na S. Marcina, 15) w dzień S. Grzegorza, 16) po Niedzieli trzeciej Adwentu.

Pistyn w obwod. Kołomyiskim podług kal. rusk., 1) na S. Michała, 2) przed nowym rokiem 12. Stycznia, 3) dniem przed trzema Królami, 4) na S. Alexy, 29. Marca, 5) w pierwszy Czwartek po S. Wielkiej nocy, 6) w Poniedziałek po Zielonych Świętach, 7) pierwszego i drugiego dnia po S. Piotrze i Pawle, 8) 16. Lipca na S. Jędrzeia i Onufrya, 9) na S. Pantaleona dnia 8. Sierpnia, 10) na ścięcie S. Jana dnia 10. Września, 11) w dzień S. Łuki 30. Października, 12) w dzień S. Jędrzeia, 12. Grudnia.

Piwniczna w obwodzie Sandeckim: 1) 2. Stycznia, 2) w Poniedziałek po Niedzieli Lactare, 3) we Wtorek po Zielonych Świętach, 4) 25. Lipca, 5) 24. Sierpnia, w każdą Srodę targ tygodniowy.

Podbiecz wieś w obwod. Wadowickim 1) 10. Lutego czyli w Srodę po N.P. Maryi Gromnicznej, 2) 27. Kwietnia w Srodę po S. Woyciechu, 3) 25. Czerwca w pierwszą Srodę po S. Janie Chrz., 4) w Sierpniu w pierwszą Srodę po Wniebowzięciu N. M. P. 5) w Październiku w pierwszą Srodę po S. Michale, 6) w Grudniu w pierwszą Srodę po S. Lucy.

Podhajece: miasteczko w obwod. Brzeżańskim, oprócz targów tygod. w Wtorki i Piątki 11 jarma. odbywają się podł. rusk. kal. w dniach przeznaczonych, mianowicie 1) w święto 3. Króli 2) w Nied. Syropust, 3) na ruski Srodopocie. 4) w Poniedziałek po pierwszém Niedzieli po Wielkanocy ruskiej. 5) na Wniebowstąpienie. 6) na S.S. Piotra i Pawła. 7) na w niebowzięci P. Maryi. 8) na podniesienie S. krzyża. 9) na S. Łukasza 10) na S. Michała. 11) na St. Mikołaja.

Podhorce włość w obwod. Stryiskim, 13. Lutego, 7. Marca, 19. Września, 2. Grudnia. W każdy Czwartek targ tygodniowy.

Pomorzany w obwod. Złoczowskim, 17. Marca, 12. Czerwca, 26. Września, 17. Grudnia; w te wszystkie dni podług rusk. kal. w każdy Piątek targ tygodniowy.

Pruchnik w obwod. Przemyskim: ma 11 iarmarków; 1) 21. Stycznia, 2) 3. Lutego, 3) 19. Marca, 4) 23. Kwietnia, 5) w dzień po Bożem Ciele, 6) 30. Czerwca, 7) 25. Lipca, 8) 9. Września, 9) 17. Października, 10) 12. Listopada, 11) 6. Grudnia. Oprócz tych w każdy Poniedziałek i Czwartek targ tygodniowy.

Przemysł miasto obwodowe: 1) 26. Czerw. 2) 9. Grudnia, każdy przez 14 dni. Targ tygodniowy co poniedziałku i Piątku.

Przemysłany w obwod. Brzeżańskim: 1. Stycznia, 14. Lutego, 28. Marca, 29. Maja, 11. Czerwca, 11. Listopada i co Piątku targ.

Przeworsk w obwodzie Rzeszowskim: 2. Stycznia, 19. Marca, 1. Maja, 25. Lipca, 3. Października, 19. Listopada; w każdy Poniedziałek, Srodę i Piątek targ tygodniowy.

R.

Radautz na Bukowinie: ma 2 iarmarki 5. Maja, 20. Listopada. W każdy Piątek targ tygodniowy.

Radomyśl w obwod. Rzeszowskim 1) 6. Stycznia, 2) 4. Marca, 3) 23. Kwietnia, 4) w dzień Wniebowstąpienia, 5) 24. Czerw-

ca, 6) 10. Sierpnia, 7) 20. Września, 8) 25. Listopada.

Radymno w obw. Przemyskim: 25. Maja, 20. Sierpnia, 20. Września, 20. Grudnia.

Radziechów w obwod. Złoczowskim: 19. Stycznia, 11. Lutego, 12. Marca, 10. Kwietnia, 21. Maja, 24. Czerwca, 1. Sierpnia, 18. Sierpnia, 26. Września, 30. Października, 13. Listopada, 18. Grudnia.

Rogi w obwod. Sanockim: 1) 26. Lipca, 2) 24. Sierpnia, 3) 6. Grudnia. W każdą Srodę targ tygodniowy.

Rohatyn w obwod. Brzeżańskim: 9. Stycznia, 3. Lutego, 26. Lipca, 1. Października a co Piątku targ.

Ropczyce w obwod. Tarnowskim: 7. Stycznia, 12. Lutego, 26. Kwietnia, 26. Maja, 22. Lipca, 18. Sierpnia, 28. Października, 9. Grudnia.

Rozdół w obw. Stryiskim: w każdy Poniedziałek targi tygodniowe.

Różniatów w obwod. Stryiskim: 1) w dzień powszechny po nowym roku rusk. 2) w Srodę Srodopustu, 3) we Wtorek po Zielon. Świętach, 4) w dzień po S. Piotrze i Pawle, 5) 1. Sierpnia, 6) w dzień po narodzeniu N. P. Maryi, 7) na S. Michała.

Ruda włość w obw. Stryiskim: 1) w dzień nowego roku rusk. obrz. 2) w dzień S. Jana rusk. obrz. W każdy Poniedziałek targ tygodniowy.

Rudki w obw. Samborskim; 26. Marca, 30. Czerwca, 27. Września, 6. Grudnia. W każdy Wtorek targ tygodniowy.

Rudniki w obwodzie Rzeszowskim: 17. Stycznia, 9. Marca, 5. Kwietnia, 21. Września, 21. Października, 30. Listopada. Każdy jarmark trwa dni ośm i zaczyna się, gdyby na te dni Święto padło w dzień następujący.

Rybotycze w obwod. Sanockim: ma dwa iarmarki 1) w święto podniesienie S. Krzyża 14. Września, 2) 10. Grudnia. Targi co Czwartku.

Rymanów w obwod. Sanockim: 1) 25. Lipca na S. Jakóba, 2) w dzień Narodzenia N. M. P. 3) na S. Wawrzeńca 10. Sierpnia 4) na S. Mikołaja, 6. Grudnia. — Jarmarki trwają po dni sześć, bywają znaczne na woły, nierogacizne, wełne i płótna. Targ tygodniowy w każdy Poniedziałek.

Rytarowice w obwod. Przemyskim: 13. Stycznia, 13. Lipca.

Rzeszów Miasto obwod.: 1) 19. Marca, 2) 23. Kwietnia, 3) w dzień po S. Trójcy, 4)

2. Lipca, 5) 21. Września, 6) 2. Listopada, 7) 21. Grudnia. W każdym Wtorek i Piątek targ tygodniowy, iczli w te dnie święto nie przypadnie.

S.

Sadagóra na Bukowinie: Jarmarki na bydło 1) 6. Lutego, 2) we Czwartek przed Niedzielą Palmową, 3) 1. Sierpnia, 4) 6. Września, 5) 13. Października, 6) 5. Listopada, 7) 28. Listopada, 8) 24. Grudnia podług nowego kalen. i co Czwartku targ.

Sądowa Wisznia w obwod. Przemyskim: 1) na Nowy rok, 2) w dzień zielonych św. obrz. rusk 3) 26. Lipca, 4) 27. Września. W każdą Sobotę targ tygodniowy.

Sambor miasto obwodowe: 3) Lutego, 1. Maja, 21. Września, 30. Listopada; każdy iarmark powinien dni 14 trwać. Targi tygodniowe we Czwartki.

Sanok Miasto obwodowe: 1) we Wtorek przed zielonemi Świętami, 2) w Poniedziałek przed Bożem Narodzeniem. W każdy Piątek targ tygodniowy.

Sassów w obwod. Złoczowskim: 14. Lutego, 24. Czerwca, 30. Września, 6. Grudnia. W każdy Poniedziałek i Piątek targ tygod.

Sędziszów w obwodzie Rzeszowskim: 19. Marca, 23. Kwietnia targ na konie, 3. Czerwca, 2. Lipca. 21. Września, 2. Listopada, 21. Grudnia. W każdy Piątek targ tygod.

Sereth na Bukowinie: 1) 15. Lutego na Święto Oczyszcze. N. M. P. obrz. ruskiego, 2) w dzień Wniebowstąpienia rusk. obrz., 3) w dzień Wniebowzięcie rusk. obrz., 4) w dzień S. Mikołaja rusk. obrz.; każdy iarmark trwa po trzy dni.

Sieniawa w obwod. Przemyskim, 2. Stycznia, 4. Kwietnia, 24. Czerwca i 2. Listopada.

Skalat w obwod. Tarnopolskim: Podług ruskiego kal. 1) na trzech Króli, 2) w Święto trzech Biskupów, 3) 1. Kwietnia na S. Alexy, 4) na S. Woyciecha 20. Kwietnia, 5) w dzień po Zielonych Świętach. 6) 12. Lipca, 7) 21. Września, 8) 8. Października. W każdy Wtorek targ tygodniowy.

Skawina w obwod. Wadowickim: 2. Stycznia, 9. Kwietnia, 16. Sierpnia, 4. Paździer.

Smorza włość w obwod. Stryjskim: ma 2 znaczne iarmarki na bydło; 1) na Syropust rusk. obrz. 4. Marca 2) 31. Maja star. styl. 3) 24. Czerwca, 4) w dzień S. Illie rusk. obrz. 5) 15. Lipca, 6) 14. Września, 7) W święto Ussiki rusk. obrz., 8) 18. Października, 9) 9. Listopada, 10) 9. Grudnia.

Sniatyn w obwod. Hołomyjskim, następujące iarmarki odbywają się w dnie podług rusk. kalendarza: 1) we Srodę srodę postu, 2) we Wtorek po Zielonych Świętach, 3) w dzień po S. Janie Chrz., 4) na S. Eliasza. 5) w dzień po narodzeniu N. M. P. W każdy Poniedziałek Srodę i Piątek targ tygod. Sokal w obwod. Żółkiewskim: 1) 18. Stycznia, 2) 23. Kwietnia, 3) 12. Lipca, 4) 4. Października, 5) 21. Listopada na S. Michała rusk. obrz. i co Piątku targi.

Sokołów w obwod. Rzeszowskim iarmark 29. Czerwca; a targi tygod. 7. Stycznia, 13. Lutego, 4. Marca, 26. Marca, 23. Kwietnia, 16. Maja, 16. Lipca, 25. Lipca, 24. Sierpnia, 14. Września, 18. Października, 11. Listopada, 8. Grud.

Sokołów w obwod. Stryjskim: 7. Kwietnia, 13. Czerwca, 19. Sierpnia, 4. Grudnia.

Sołotwina w obwod. Stanisławowskim: tu rocznie odbywają się sześć iarmarków na bydło: 1) 2. Lutego, 2) w ósmy dzień po wielkiej Nocy, 3) w dzień Wniebowstąpienia, 4) na S. Eliasza, 5) na S. Michała, 6) na S. Mikołaja; wszystkie podług ruskiego kalen. W każdy Piątek targ tygodniowy.

Stanisławów Miasto obwodowe: 1) 1. Maja iarmark na bydło, 2) 2. Sierp. na Portiunkulę, 3) 5. Września w dzień Scieńcia S. Jana obrz. rusk., 4) 18. Października w dzień S. Tomasza ruskiego obrz., 5) 8. Listopada w dzień po S. Dymitrym obrz. rusk. W każdy Poniedziałek i Czwartek targ tygodniowy.

Stare Miasto w obwod. Samborskim: 1) 12. Marca, 2) 24. Czerwca trwa dni dwa-naście znaczny handel na płótna, 3) 10. Września, 4) 12. Października. W każdy Wtorek targ tygodniowy.

Stara Sól: w obwodzie Samborskim 1) 2. Stycznia, 2) w dzień po Bożem Ciele, 3) 30. Września. W każdy Poniedziałek i Piątek targ tygodniowy.

Stary Sącz w Srodę i tak: 1) po S. 3ch Królach, 2) przed Niedzielą Postu, 3) po Popielcu, 4) przed Niedzielą białą, 5) po wielkiej nocy, 6) przed S. Stanisł., 7) przed S. Trójcy, 8) przed Janem Chrz., 9) przed S. Jakubem, 10) przed Wniebowzięciem, 11) przed narodzeniem N. M. P., 12) przed S. Michałem, 13) przed S. Szymonem i Judą, 14) przed S. Elżbietą, 15) przed S. Tomaszem Apostołem. W każdy Czwartek targ tygodniowy.

Stryż: Miasto obw. ma 4 przyw. iarmarki 1) w pierwszy tydzień po wielkiej nocy rusk. obrz. w dzień tak zwany Fedorowicza przez dni ośm na bydło, 2) na S. Mikołaja rusk. obrz. w Marcu przez dni ośm, 3) w Sierpniu na S. Wnieb. M. P. przez dni 14 na bydło, 4) w Grudniu na S. Mikołaja przez dni ośm na bydło. W każdym Poniedziałek i Czwartek targ tygodniowy i targ na bydło. Gdyby na któreś z tych dni Święto padło targ odkłada się na dzień następujący.

Sucha włość w obwod. Wadowickim: 1) w pierwszy Poniedziałek po Nowym roku, 2) w dzień S. Woyciecha, 3) w przyszły Poniedziałek po Świętach Wielkiej nocy, 4) w dzień Wniebowzięcia N. M. P. 5) w Święto Narodzenia N. M. P. 6) na S. Marcina, 7) w dzień S. Teresy, 8) w Święto poczęcia N. M. P.

Suczawa na Bukowinie: 1) w pierwszy dzień po Nowym roku obrz. rusk. 2) we Wtorek po Zielonych świętach rusk. obrz. 3) na S. Prokopa rusk. obrz. 20. Lipca now. kalen. 4) na Samuelity rusk. obrz. 1. Września now. kalendar. 5) w dzień podniesienia S. Krzyża rusk. obr. 26. Września now. kal. 6) na S. Dymitry rusk. obrz. 7. Listopada now. kalen. W każdym Czwartek targ tyg.

Szczerzec w obwodzie Lwowskim: ma 4 iarmarków 1) 2. Stycznia, 2) w dzień po Zielonych Świętach ritus latini, 3) 20. Lipca w dzień S. Małgorzaty, 4) w dzień po S. Michale 30. Września i co Czwartek targ. **Szczuczawa** włość w obwod. Bocheńskim: tu od dwóch do dwóch tygodni iarmarki się odbywają.

Szczucin w obw. Tarnowskim: 1) w dzień S. Dorotty, 2) na S. Floryana, 3) na S. S. Trójcę, 4) w dzień S. Maryi Magdalenny. 5) w dzień S. Teresy, 6) w dzień S. Barbary. W każdym Poniedziałek targ tygodniowy.

Tarnobrzeg w obwod. Rzeszowskim: ma 12 iarmarków z końcem każdego miesiąca.

Tarnopol Miasto obwodo. ma 9 iarmarków 1) 2. Stycznia, 2) w dzień N. P. M. Gromnicznej rusk. obr. 14. Lutego. 3) na Srodo-puszcie rusk. obr. 4) w pierwszy Poniedziałek po rusk. Wielkanocy, 5) w dzień S. Onufrya rusk. obrz. 24. Czerwca, 6) w dzień S. Anny dnia 26. Lipca wielki jarmarek na konie, 7) w dzień przem. Pańsk. rusk. obr. dnia 18. Sierpnia, 8) w dzień Podwyższenia S. Krzyża rusk. obr. dnia 26. Września

9) w dzień S. Michała rusk. obrz. dnia 20. Listopada.

Tarnów Miasto obwod. ma 4 iarmarki: 1) w dzień po N. P. M. Gromnicznej, 2) po Niedzieli Cantate, 3) w dzień Maryi Magdalenny, 4) w dzień podniesienia S. Krzyża, te iarmarki dni 14 trwać mają.

Tłumacz w obwodz. Stanisławowskim: 23. Maia, 6. Grudnia A w każdą Srodę targ tygodniowy.

Trembowla w obwod. Tarnopolskim: ma 4 iarmarki; 1) na Popielec, 2) 8. Lipca, 3) 19. Lipca, 4) 15. Grudnia. W każdym Piątek targ tygodniowy.

Trzciana włość w obwod. Bocheńskim: ma 4 iarmarki, 1) w dzień po Niedzieli Palm. 2) w dzień S. Małgorzaty, 3) w dzień S. Michała, 4) w dzień po S. Marcinie.

Turka: w obwodzie Samborskim 11. Stycznia, 7. Kwietnia, 10. Lipca, 25. Sierpnia, 11. Października, każdy trwa dni dwa i co Srody targ.

Tyczyn w obwod. Rzeszowskim: 2. Stycznia, 25. Stycznia, 26. Marca, 11. Czerwca, 21. Września, 25. Listopada; w każdym Poniedziałek targ tygodniowy.

Tylicz w obwod. Sandeckim: 1) w dzień po S. Trzech królach, 2) w dzień po Niedzieli Conductus Paschae, 3) w dzień po Zielonych Świętach, 4) w dzień po S. Piotrze i Pawle, 5) w dzień po Wszystkich Świętych, 6) w dzień S. Jędrzeja. Gdyby na któreś dzień Święto padło iarmark na dzień następujący odkłada się.

Tymbark w obwodz. Sandeckim: 1) w Poniedziałek po Bożym Ciele, 2) na S. Jakuba Apostoła, 3) w dzień po Narodzeniu N. Maryi P. 4) w dzień S. Jadwigi. W każdą Sobotę targ tygodniowy.

Tyrawa Wołoska w obwod. Sanockim: dnia 16. Lipca iarmark na bydło, a w każdą Srodę targ tygodniowy.

Tysmienica w obwod. Stanisławowskim iarmarki na bydło i konie, 1) 24. Marca, 2) 30. Kwietnia, 3) 3. Lipca, 4) 27. Września. W każdym Piątek targ tygodniowy.

U.

Ulanów w obw. Rzeszowskim: 1) 2. Stycznia, 2) 1. Marca, 3) 2. Kwietnia, 4) 23. Kwietnia, 5) w dzień po Wniebowstąpieniu Pańskim, 6) w Poniedziałek po S. Trójcy, 7) 20. Lipca, 8) 24. Sierpnia, 9) 29. Września, 10) 11. Listopada, 11) 4. Grudnia.

Ulaszkowce w obw. Czorthowskim: iarmark na bydło na S. Jana rusk. dnia 24. Czerwca rusk. kal.

Uniów wieś w obwod. Złoczow: iarmark 25. Sierpnia w dzień w Niebowzięcia N. P. Maryi obrz. rusk. trwa zwyczajnie tydzień, bywają na nim kupcy z płodami zagranicznymi szczególnie z futrami.

Uściczko w obwod. Czorthowskim: 14. Lutego, 11. Marca, 31. Marca, 6. Kwietnia, 29. Kwietnia, 12. Czerwca, 10. Lipca, 13. Października, 13. Listopada, 18. Grudnia.

Uście Solne w obwod. Bocheńskim: ma 4 iarmarki, 23. Kwietnia, 24. Czerwca, 24. Sierpnia. 21. Października.

Ustrzyki w obwod. Sanockim: ma 4 iarmarki 1) w Styczniu na S. Makarego, 2) w Kwietniu na S. Isydora, 3) w Lipcu na S. Elżbietę, 4) w Październiku na S. Franciszka Wyznawcy; w każdy Czwartek targ tygodniowy.

W.

Wadowice: Miasto obwod. Iarmarki miesięczne to jest w pierwszy Poniedziałek każdego miesiąca. Targi tygodniowe w każdy Czwartek.

Wieliczka w obw. Bocheńskim 1) w Styczniu w Poniedziałek przed S. Agniską, 2) w Poniedziałek przed Naj. Pa. Mar. Gromniczną, 3) w ostatni Poniedziałek w miesiącu Lutym, 4) w Poniedziałek przed S. Kazimierzem, 5) w Poniedziałek po Niedzieli Palmowej, 6) w Poniedziałek przed Znalezieniem S. Krzyża, 7) we Wtorek po Zielonych Świętach, 8) w Poniedziałek przed S. Janem, 9) w Poniedziałek przed S. Jakubem, 10) w Poniedziałek przed S. Hyacentem, 11) w Poniedziałek przed S. Michałem, 12) w Poniedziałek przed S. Szymonem i Judą, 13) w Poniedziałek przed S. Klemensem, 14) w Poniedziałek przed S. Tomaszem. W każdy Czwartek targ tygodniowy.

Wielkie Oczy w obwod. Przemyskim, 6go Lutego, 29. Kwietnia, 10. Czerwca, 25. Lipca, 10. Września, 17. Listopada.

Willamowice w obwod. Wadowickim: 1) w Poniedziałek po Nawróceniu S. Pawła. 2) w Poniedziałek po S. Janie Nep. 3) w Poniedziałek po S. Bartłomieju, 4) w Poniedziałek po S. Jadwidze; te iarmarki po trzy dni trwają. Targ tygodniowy w każdą Srodę.

Wisznicz na Bukowinie ma 6 iarmarków: 25. Stycznia, 30. Kwietnia, 5. Lipca, 13. Sierpnia, 20. Września, 6) Listopada. W każdy Poniedziałek targ tygodniowy.

Witkow w obwod. Złoczowskim: 14. Stycznia, 23. Marca, 11. Lipca, 1. Października, 1. Grudnia. W każdy Czwartek targ tygod.

Wiżnicz w obw. Bocheńskim: 1) w dzień S. Trzech Króli, 2) w dzień po wszystkich świętych, 3) w dzień S. Tomasza Apost.

Woynicz w obwod. Bocheńskim: w Poniedziałek od trzech do trzech tygodni iarmark, a co tydzień targ.

Woynilow w obwod. Stryckim: 13. Stycznia, 5. Maja trwa do dni pięciu, 11. Lipca, 18. Sierpnia.

Z.

Zabłatów w obwod. Kołomyjskim: 1) 18. Stycznia w dzień S. Trzech Króli obrządku rusk. 2) 11. Lutego na trzech Biskupów rusk. obrz. 3) 6. Kwietnia w dzień zwiastowania N. P. M. 4) 5. Maja na S. Jura, 5) 11. Lipca na S. Piotra i Pawła, 6) 11. Wrześ. w dzień Ścięcia S. Jana, 7) 28. Września na S. Józefata, 8) 13. Października w dzień Matki Bożej, 9) 7. Listopada w dzień S. Dymitra, 10) 12. Grudnia na S. Jędrzeja.

Zakluczyn w obwod. Bocheńskim: w Poniedziałek od trzech do trzech tygodni, bywają iarmarki a zaś targi tygodniowe w każdy Czwartek.

Zaleszczyki Miasto obwod. 1) na Trzech Króli obrz. rusk. 2) 21. Marca, 3) na Wielkanoc obrz. rusk. 4) 4. Października, 5) 20. Listopada. W każdą Srodę i Piątek targ tygodniowy.

Załośce w obwod. Złoczow. 14. Stycznia, 12. Lutego, 14. Marca, 12. Kwietnia, 12. Maja, 24. Czerwca, 14. Lipca, 3) Sierpnia 18. Września, 13. Października, 8. Listopada, 4. Grudnia. Targ co Ponied. i Piątku.

Zarzyn w obwod. Sanockim: 1) na S. Jęrzego, 2) w pierwszy dzień po Wniebo wstąpieniu, 3) 17. Lipca, 4) 12. Października. W każdą Srodę targ tygodniowy.

Zator w obwod. Wadowickim: 28. Stycznia, 28. Kwetnia, 30. Czerwca, 22. Września.

Zbarasz w obwod. Tarnopolskim: 7. Lutego przez trzy tygodnie, 24. Kwietnia przez dni iedynaście, 5. Lipca przez trzy tygodnie, 12. Września podł. daw. kalend. przez 4 tygodnie; trwają iednakowo zwyczajnie dzień jeden. W każdy Poniedziałek i Piątek targ tygodniowy.

Zborów w obwod. Złoczowskim: 25. Marca, 5. Lipca, 17. Sierpnia, 25. Września.

Zbyszyce w obwod. Sandeckim: na S. Fabiana i Sebastyana, 2) w dzień S. Walentego, 3) na S. Józefa, 4) na S. Makarego, 5) na S. Jana Nepomucyna, 6) na S. Jana Chrz., 7) na S. Annę, 8) na S. Bartłomieja, 9) na S. Matheusza, 10) w dzień S. Lucy, 11) na S. Katarzynę, 12) w dzień S. Tomasza.

Złoczów Miasto obwodowe: 19. Stycznia, 1. Lutego, 1. Kwietnia, 7. Maja, 5) Czerwca, 2. Sierpnia, 10. Września, 7) Listopada, 27. Grudnia. Targi tygodniowe w każdy Poniedziałek, Środę i Piątek.

Zmigród w obwod. Jasielskim: 1) 2. Lutego, 2) w środku postu, 3) na S. Woyciecha, 4) w dzień S. Jana Chrz. 5) na S. Jakóba, 6) w dzień S. Jadwigi, 7) w dzień S. Łucyi.

Ż.

Żółkiew Miasto obwod. 1) 19. Stycznia, 2) 8. Maja, 3) 30. Czerwca, 4) 13. Sierpnia, 5) 12. Listopada i co Wtorku i Piątku targ

Żołyń w obwod. Rzeszowskim: 1) w Niedzielę Palmową, 2) w dzień S. Trójcy, 3) 10. Sierpnia, 4) 21. Grudnia Jarmarki te trwają po dwa dni na Len, przędze i płótno, zaś 5) 25. Stycznia, 6) 24. Lutego, 7) 11. Maja

8) 22. Lipca, 9) 8. Września, 10) 21. Września, 11) 28. Października, 12) 25. Listopada, trwają tylko po dniu jednym. W każdy Piątek targ tygod.

Żurawno w obwod. Stryiskim: 1) 7. Kwietnia na S. Matronce obrz. rusk. przez 6. dni, 2) od 11. Czerwea w dzień Wszystkich Świętych obr. rusk. do dnia 17. Czerwca w dzień po S. Janie Chrz. obrz. ruskiego, 3) od 6. Listopada w dzień S. Dymitrego do 2. Grudnia; targ na woły, konie i inny towary. Dalej dwa uprzewilejowane iarmarki na konie: 1) 15. Marca, 2) 15. Października. Gdyby na 15. Marca i 15. Października Niedziela lub Święto padło w tedy iarmark w dzień następujący odbywa się.

Żurów włość w obwod. Stryiskim: 14. Lutego, 6. Kwietnia, 8. Maja, 12. Lipca, 6 Sierpnia, 20. Listopada.

Żydaczów w obwodzie Stryiskim: 1) na Święto trzech Króli. obrz. rusk., 2) w dzień Ścięcia S. Jana, 3) na S. Dymitrego obrz. rusk. W każdy Wtorek i Piątek targ tygodniowy.

Żywiec w obwod. Wadowickim: 1) w Poniedziałek po trzech Królach, 2) po Wniebowstąpieniu Pańskim, 3) na S. Piotra i Pawła, 4) w Poniedziałek po S. Michale.

TARYFA

Wagi wiedeński na polską wyrachowana.

wied. funt.	polskie		wied. funt.	polskie		wied. funt.	polskie			Łokieć lwowski na wiedeński wyrachowany.				
	funt.	łót.		funt.	łót.		funt.	łót.		łokieć lwowski	stopni	cali	linii	punkty
1	1	12	34	46	24	67	92	4						
2	2	24	35	48	4	68	93	16						
3	4	4	36	49	16	69	94	28						
4	5	16	37	50	28	70	96	8						
5	6	28	38	52	8	71	97	20						
6	8	8	39	53	20	72	99	—						
7	9	20	40	55	—	73	100	12						
8	11	—	41	56	12	74	101	24						
9	12	12	42	57	24	75	103	4						
10	13	24	43	59	4	76	104	16						
11	15	4	44	60	16	77	105	28						
12	16	16	45	61	28	78	107	8						
13	17	28	46	63	8	79	108	20						
14	19	8	47	64	20	80	110	—						
15	20	20	48	66	—	81	111	12						
16	22	—	49	67	12	82	112	24						
17	23	12	50	68	24	83	114	4						
18	24	24	51	70	4	84	115	16						
19	26	4	52	71	16	85	116	28						
20	27	16	53	72	28	86	118	8						
21	28	28	54	74	8	87	119	20						
22	30	8	55	75	20	88	121	—						
23	31	20	56	77	—	89	122	12						
24	33	—	57	78	12	90	123	24						
25	34	12	58	79	24	91	125	4						
26	35	24	59	81	4	92	126	16						
27	37	4	60	82	16	93	127	28						
28	38	16	61	83	28	94	129	8						
29	39	28	62	85	8	95	130	20						
30	41	8	63	86	20	96	132	—						
31	42	20	64	88	—	97	133	12						
32	44	—	65	89	12	98	134	24						
33	45	12	66	90	24	99	136	4						
						100	137	16						

łokieć lwowski	stopni	cali	linii	punkty
1	1	10	6	10
2	3	9	1	8
3	5	7	8	6
4	7	6	3	4
5	9	4	10	2
6	11	3	5	0
7	13	1	11	10
8	15	0	6	8
9	16	11	1	6
10	18	9	8	4
15	28	2	6	6
20	37	7	4	8
25	47	0	2	10
30	56	5	1	0
35	66	9	11	2
40	75	2	9	4
45	84	7	7	6
50	94	0	5	8
55	103	5	3	10
60	112	10	2	0
65	123	3	0	2
70	131	7	10	4
75	142	0	8	6
80	150	5	6	8
85	159	10	4	10
90	169	3	3	0
95	178	8	1	2
100	188	0	11	4

Im Verlage des Buchdruckers
Joseph Schnayder
 in Lemberg,

Armenier-Gasse Nro. 100, sind folgende Werke, dann verschiedene
 Steuer- und Economische Tabellen, das Buch um beygesetzte
 Preise in Conventions-Münze zu haben.

<p>Opusculum de Sessionibus oralibus, seu de methodo assumendorum procesum summarum, von Joseph Karl v. Makay, Mitglied des Justizsenates bey dem Magistrate der königl. Hauptstadt Lemberg. Ein für jeden angehenden Justizbeamten und besonders für die untern Gerichtsstellen auf dem Lande interessantes Buch, welches schon in den öffentlichen Rezensionen (Siehe Wagners Zeitschrift VII. Heft v. Jahre 1826, Seite 254) wegen der einfachen und deutlichen Darstellung für ein practisch-nutzbares Werkchen erklärt wird. Kostet 40 fr.</p> <p>Erläuterung des für Lemberg erlassenen Patents in Ausziehsachen, von Joseph Karl Makay, Ein Buch, welches von den bei uns häufig vorkommenden Avisations-Processen handelt, daher nicht nur von den Herrn Juristen, sondern auch von jedem Einwohner Lembergs nicht ohne Vortheil gelesen werden kann. 30 fr.</p> <p>Krótki zbiór nauki o chowie owiec, dla owczarzy i owczarczyków, napisany przez Rudolfa André, Rządę gospodarstwa i korespondującego członka c. k. morawsko-szląskiego towarzystwa agronomii, znajomości natury i kraju. 30 kr.</p> <p>Uebersicht der Gebornen und Gestorbenen 24 fr.</p> <p>— — Getrauten 24 —</p> <p>Matrifikel-Bögen der Gebornen 24 —</p> <p>— — — Getrauten 24 —</p> <p>— — — Gestorbenen 24 —</p> <p>Parcellen 24 —</p> <p>Kulturs-Veränderungen 24 —</p> <p>Individuellen-Bögen 24 —</p>	<p>Steuer-Büchel 24</p> <p>Reclamations-Tabelle Litt. A. 24</p> <p>— — Litt. B. 24</p> <p>— — Litt. C. 24</p> <p>— — Litt. D. 24</p> <p>Vormerkungsbögen zur Reclamation ad D. 24</p> <p>Gegenscheine 30</p> <p>Billanzen 24</p> <p>Schubpaß 24</p> <p>Wöchentliche Robots-Rapporte 48</p> <p>Economische Rapporte 48</p> <p>Liquidations-Tabelle Litt. A. 24</p> <p>— — Litt. B. 24</p> <p>— — Litt. C. 24</p> <p>Lichterzündungs-Furten 24</p> <p>Lichterzündungs-Lizenzen 24</p> <p>Anmeldungen für Branntweinbrenner . 24</p> <p>— — — Bierbrauer 24</p> <p>Erzeugungs- und Ausstoß-Register . . 24</p> <p>Evidenz-Register Litt. A. 24</p> <p>— — Litt. B. 24</p> <p>— — Litt. C. 24</p> <p>— — Litt. D. 24</p> <p>Summarien 24</p> <p>Matrifikel-Bögen 24</p> <p>Häusersteuer-Berechnungen v. Jahre 1820 bis 1831 24</p> <p>Grundsteuer-Berechnungen v. Jahre 1820 bis 1831 24</p> <p>Gestions-Protokolle 48</p> <p>Hauptfinder 48</p> <p>Einzahlungs-Tabellen 48</p> <p>Register zum ekonomischen Gebrauche das Heft 16 Bögen stark, gebunden 2</p>
--	--



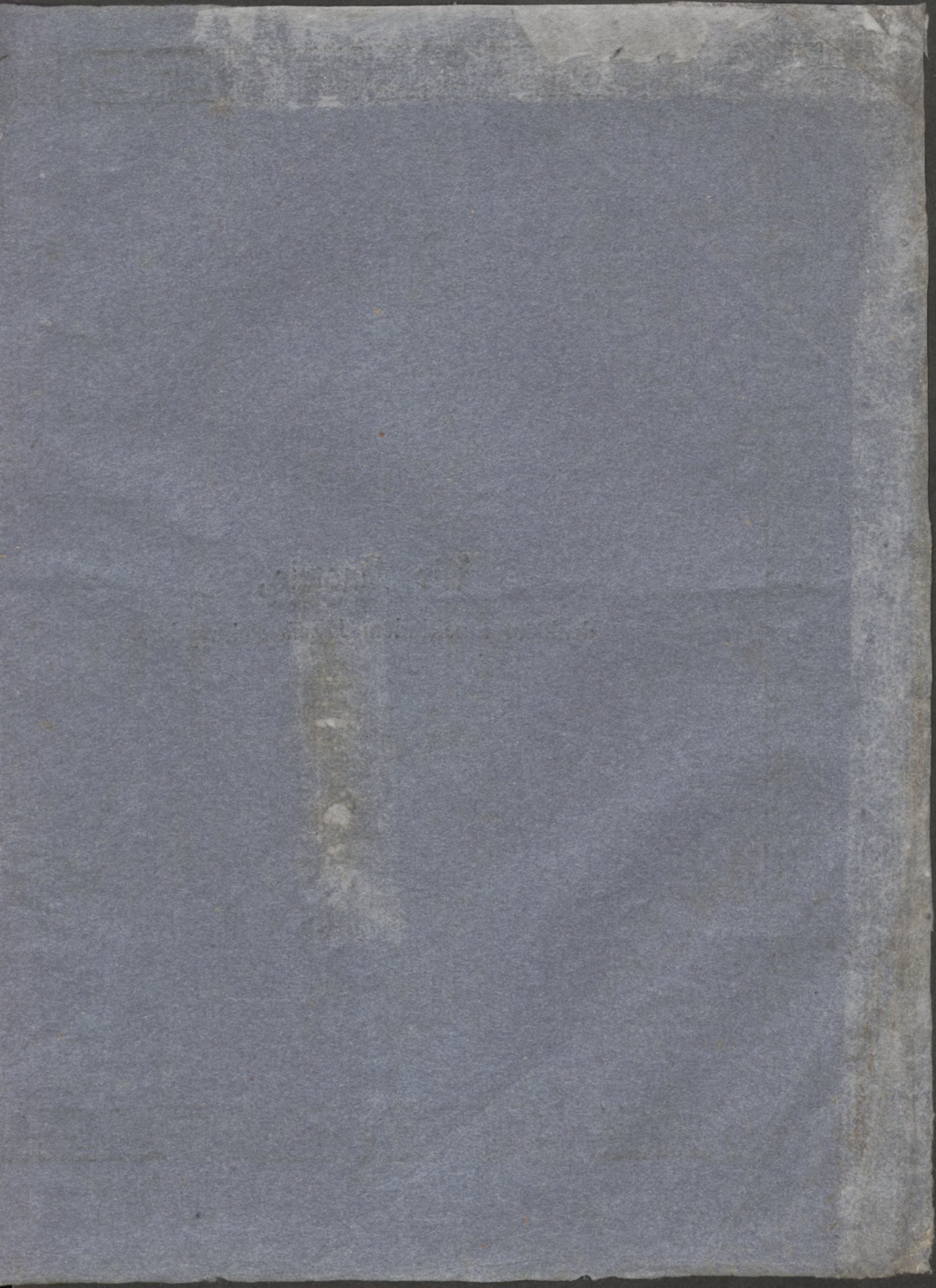

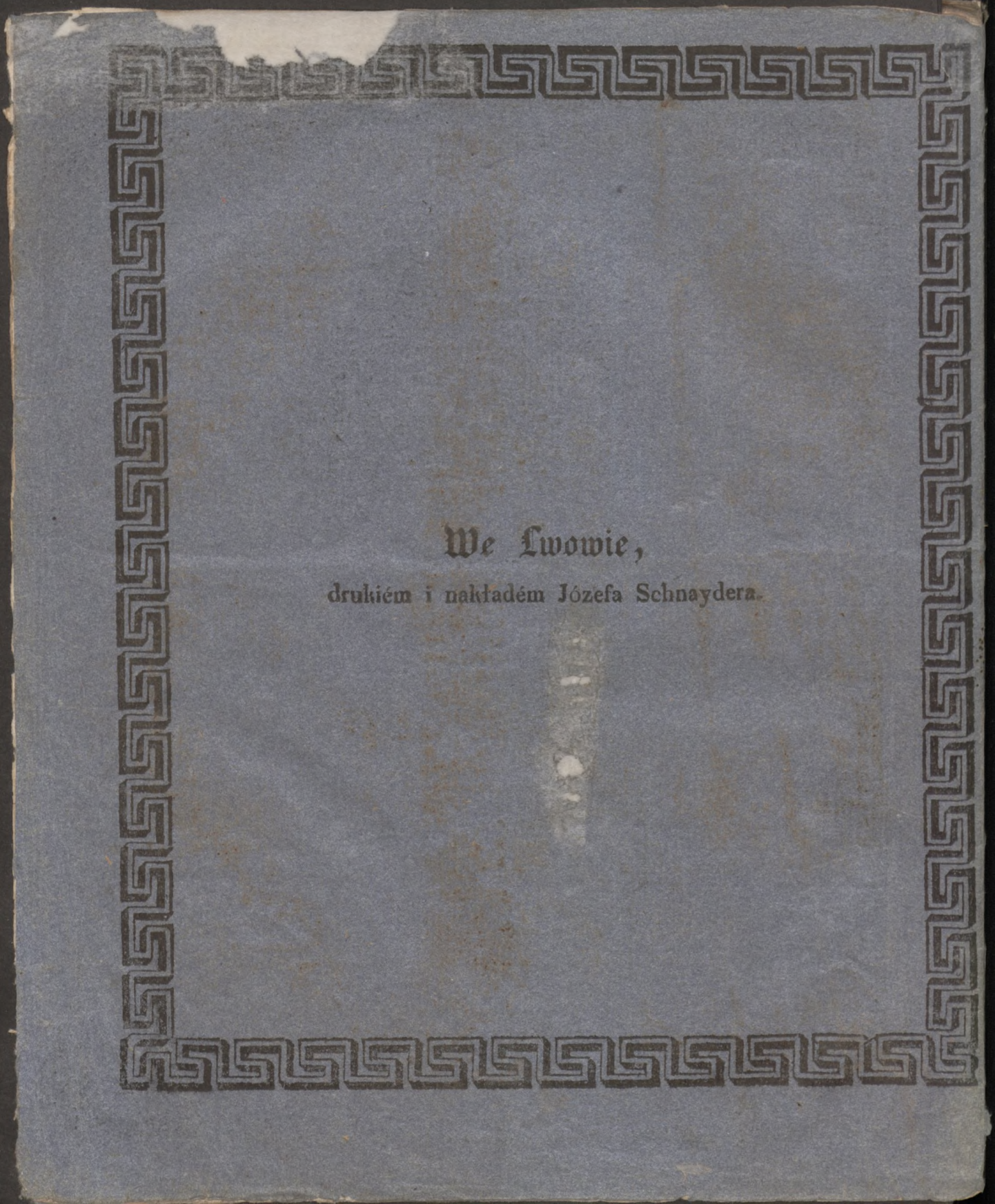

We Lwowie,
drukiem i nakładem Józefa Schnaydera.