

# BIULETYN KOWIEŃSKI

## WILBI.

N<sup>o</sup>

23.

Wilno, dnia 17 lutego 1926 roku.-

~~25~~

### Treść numeru:

	I. ZAGADNIENIA POLITYKI ZAGRANICZNEJ.	Dz.	Str.
1.	Rząd litewski a odzyskanie Wilna./Liet.Žin./	I.	1.
2.	"Rytas" o antylitewskich wystąpieniach prasy niemieckiej.	"	1.
3.	Stosunki litewsko-rosyjskie w ujęciu Vygandas./Lietuva./	"	2.
4.	Prof. Reynis o aktualnych zagadnieniach polityki zagranicznej Litwy./Dzień Kowieński./	"	2.
5.	Państwa nadbałtyckie a Europa w ujęciu "Lietuvy".	"	3.
	II. ŻYCIE GOSPODARCZE, a/Stosunki wewnętrzne.		
6.	Stan rolnictwa na Litwie, według wywodów min. Krupawicziusa i poglądów opozycji sejmowej. Polityka i program prac Ministerstwa Rolnictwa. Statystyka stanu inwentarza, obszaru zasiewów i ogólnych zbiorów. Pogląd na politykę rządową "Lietuvos Žinios". Krytyka pos. Kwieski. Ogólny dochód z rolnictwa, produkcji zwierzęcej i gospodarki leśnej.	II.	1. 6.
7.	Gospodarka Banków Litewskich.	"	8.
8.	Charakterystyka bilansu handlowego i płatniczego Litwy w oświetleniu pos. Kwieski./mowa budżetowa/.	"	9.
9.	Nie wyliczenie się rządu litewskiego z kredytów /podług mowy budżetowej pos. Sugintasa/.	"	9.
10.	Uchwalane budżety a sytuacja ekonomiczna Litwy.	"	9.
11.	Litewski preliminarz budżetowy na rok 1926. Pozycje preliminowanych wydatków, korektywy sejmowe. Podatki pośrednie, monopole, cła, podatek gruntowy, przedsiębiorstwa państwowe, podatek spadkowy, wydatki na policję, wydatki na samorządy, wydatki na duchowieństwo, pożyczki dla wojskowych, osadników, budowę szkół. Protekcjonizm.	"	10. 17.
11.	Dochody z handlu i przemysłu./Liet. Ukis./	"	17.
12.	Sumy nadsyłane przez emigrantów litewskich do Litwy.	"	17.
13.	Stosunki kredytowe na Litwie podług min. Karwelisa.	"	17. 18.
14.	Banki i kooperatywy na Litwie./Rytas/.	"	18.
15.	Przemysł litewski w oświetleniu "Rytasa" i kłajpedzkiego "Morgen Kurier".	"	18.
16.	"Lietuvos Žinios" o zużycowaniu ewentualnej pożyczki zagranicznej.	"	19.
	b/Stosunki z zagranicą.		
17.	Zmiana litewskiej taryfy celnej./Lietuva/.	"	20.
18.	Vygandas o litewskim handlu zagranicznym./Lietuva/.	"	21.



19.	Bilans handlowy litewski za grudzień 1925 r. oraz cały rok 1925. /Elta/.	II.	22.
20.	Eksport litewski do Anglii. - /Elta/	"	22.
21.	Stosunki gospodarcze z Niemcami. /Oświadcze- nie ministra Karvelisa/.	"	22.
22.	"Lietuva" w sprawie pożyczki zagranicznej.	"	23.
23.	Zerwanie układów o pożyczkę z "Foundation Company" /Dzień Kowieński/.	"	24.

## VI. SPRAWY KŁAJPEDZKIE.

24.	Kwestja reparacyj wojennych i port kłajpedzki.	"	1.
25.	Wywiad Prezesa Sejmu Kłajpedzkiego z "Idi- sche Stimme" i "Lietuva".	"	1.

## X. K R O N I K A , a /Zagraniczna.

26.	Konferencja litewsko-polska w sprawach kole- jowych.	X.	1.
27.	Nota protestu rządu litewskiego w Niemczech.	"	1.
28.	Dokoła układów litewsko-łotewskich.	"	1.
29.	Tymczasowy układ handlowy pomiędzy Litwą a Estonją.	"	1.
30.	Zwrot Litwie przez ZSSR historycznych doku- mentów.	"	1.

## b /Kronika wewnętrzna.

31.	Konferencja chrześcijańskich demokratów w Kownie.	"	1.
32.	Obchód święta narodowego.	"	1.
33.	Podróż arcyb. Matulewicza do Ameryki.	"	2.
36.	Zwrot dzwonnów kościelnych	"	2.
37.	Nowe opłaty pasportowe.	"	2.
38.	Pobór rocznika 1905.	"	2.

## c /Kronika gospodarcza.

39.	Odroczenie wprowadzenia monopolu na tytoń.	"	2.
40.	Sekcja angielsko-litewska przy Izbie Hand- lowo-Przemysłowej w Kownie.	"	2.
41.	Tranzyt 600 pudów złota.	"	2.

## d /Kronika zakresu spraw polskich i mniejszości narodowych.

42.	Polak - Prezesem Rady Miejskiej.	"	2.
43.	Interpelacja Polskiej Frakcji Sejmowej w sprawie niedopuszczania polskich książek do Litwy.	"	2.
44.	Delegacje przedstawicieli ludności polskiej u arcybiskupa Matulewicza.	"	2.
45.	Zrzeczenie się przez mniejszości narodowe udziału w Prezydjum Sejmu.	"	2.

## e /Kronika kłajpedzka.

46.	Odbywanie przez Kłajpedzian służby wojskowej.	"	3.
47.	Finansowe układy z delegacją kłajpedzką w Kownie.	"	3.
48.	Pogwałcenie prawa nietykalności poselskiej.	"	3.

## f /Kronika rządowa i sejmowa.

49.	Nowe Prezydjum Sejmu.	"	3.
-----	-----------------------	---	----

-----0000000-----



## I. ZAGADNIENIA POLITYKI ZAGRANICZNEJ.

Rząd litewski a odzyskanie Wilna.-

"Lietuvos Žinios" w N. 15 z 20/I.r.b. zamieszczają artykuł, w którym omawiają stanowisko rządu litewskiego względem kwestji wileńskiej.- Artykuł ten podajemy w streszczeniu:

Przed paru miesiącami urzędówki litewskie nawoływać zaczęły do "wojny świętej" z Polską w celu odebrania Wilna.- Wkrótce jednak okazało się, iż wojowniczy ton prasy urzędowej, dyktowany był względami partyjnymi. Sferom rządzącym chodziło o odwrócenie uwagi społeczeństwa w stronę Wilna, aby tymczasem móc spokojnie układać się z Polakami. Obecnie zaś o sprawie wileńskiej znów głucho. Tak jednak być nie powinno. Sprawę wileńską wciąż należy poruszać. Jedyną zaś drogą, któraby faktycznie mogła doprowadzić do odzyskania i utrzymania Wilna, jest zaprowadzenie na terenie niepodległej Litwy wzorowego ładu, zapewne nie swobód osobistych i narodowościowych, podnoszenie kraju pod względem ekonomicznym i t. d. Wówczas to oczy Wilnian zwracałyby się wciąż ku Litwie. Życie dokonałoby reszty i Wilno samoby zapragnęło powrócić do Litwy. Obecnie zaś dzieje się zaś wprost odwrotnie. Sytuacja w Litwie niepodległej nie jest wcale lepszą od sytuacji w okupowanej Wileńszczyźnie, zarówno pod względem swobód obywatelskich, jak też pod względem ekonomicznym. Nic też dziwnego, że Wilnianie wcale nie oczekują wybawienia ze strony Kowna, które grozi również uciskiem. W ten sposób rozluźniają się więzy pomiędzy ludnością z tej i z tamtej strony linii demarkacyjnej.-

"Rytas" niezadowolony z prasy niemieckiej.- "Rytas" w N. 15 z 20/I.r.b. zamieszcza artykuł p. t. "Nie-sąsiedzcy sąsiedzi", w którym uskarża się na nieprzychylny w stosunku do Litwy ton prasy niemieckiej. Artykuł "Rytasa" podajemy w streszczeniu:

Prasa niemiecka zaczyna niekiedy zbyt nieprzychylnie odzywać się o Litwie i jej polityce wewnętrznej. Tak np. w dzienniku niemieckim "Neueste Dresdener Nachrichten" w N. 282/ zamieszczony został artykuł p. t. "Republika Litewska" pióra b. wirtemberskiego ministra finansów W. Schall'a. Trudno o gorsze oszczerstwa, niżeli te, jakie miota autor na byłego premiera litewskiego obecnego marszałka sejmu Petrulisa, obrażając przez to naród i państwo litewskie. Niepodobna również pominąć milczeniem nieustannej naganki, jaką prowadzi przeciwko Litwie pograniczna prasa niemiecka, jak np.: "Tilsiter Beobachter". Wzmiankowane pismo od początku swego istnienia zajmuje się szczuciem ludności niemieckiej przeciwko Litwinom, a to przez świadome przekręcanie faktów i przedstawianie polityki rządu litewskiego w fałszywym świetle. Tak np. w szeregu artykułów /"Tilsiter Beobachter" NN. 20, 22, 39: "Der mutige Polizeichef", "Von Räubern Henkern und Piraten", "Ignaz Musteikis der Seepirat", i t. d./ określa "Tils. Beob." walkę policji litewskiej z kontrabandą, jako bandytyzmem, z ironją i nienawiścią odzywa się o komendancie policji Kłajpedzkiej Ignacym Mustejkisie, sztydzi z litewskich statków policyjnych do ściągania kontrabandzystów morskich i t. p.

Przedstawianie przedstawicieli władz litewskich jako bandytów, barbarzyńców i t. p. jest wytworem złości i nienawiści. Rząd niemiecki winienby zwrócić uwagę na wybryki prasy niemieckiej, pominąć, że stosunki litewsko-niemieckie mogłyby na tem ucierpieć. Prasa litewska byłaby przecież w stanie z równem powodzeniem zacząć wypisywać niepoehlebne atestacje pod adresem Niemiec.-







Stosunki litewsko-rosyjskie w uję-  
ciu Vygandasa.- "Lietuva" w N. 17 z 22/I, r. b. zamieszcza  
artykuł Vygandasa-Puryckisa, który omawia kwestję stosunków litewsko-  
rosyjskich.- Artykuł ten podajemy w streszczeniu:

W jesieni 1919 roku przedstawiciel litewski w Berli-  
nie zetknął się z nieoficjalnym przedstawicielem sowieckim, któ-  
ry zaproponował Litwie zawarcie korzystnego dla niej układu po-  
kojowego. Propozycja ta spotkała się z uznaniem przedstawiciela  
litewskiego i została przesłana do Kowna. Wszelako rząd litew-  
ski przysłał ją chłodno, obawiając się europejskiej opinii pub-  
licznej i t. d. Za ledwie w 1920 roku zdecydował się rząd litew-  
ski na rozpoczęcie układów z Sowietami i to jedynie w sprawie  
wymiany więźniów. Układy pokojowe rozpoczęła Litwa z ZSSR dopie-  
ro po rozpoczęciu układów pokojowych sowiecko-estońskich. To też  
Estonja otrzymała od Rosji 15 milj. rubli złotem, podczas gdy  
Litwa - za ledwie trzy miljony.-

W okresie późniejszym Litwa w dalszym ciągu zachowy-  
wała w stosunku do Rosji rezerwę. Cziczerin niejednokrotnie prze-  
zez Kowno przejeżdżał, lecz właściwą wizytę złożył dopiero na  
niedawne zaproszenie rządu litewskiego, który zdobył się na ten  
krok za przykładem... Polski.-

Na ogół więc stwierdzić wypada, że Litwini od 1921 r.  
zaniedbywali swe stosunki z Rosją, zapominając o tem, iż w myśl  
traktatu pokojowego z 1920 r. mogliby otrzymać od Rosji cenne  
zabytki własnej kultury /archiwa, Metryka Litewska/ oraz ogrom-  
nej wartości lasy /100.000 ha./. Zapominał dalej rząd litew-  
ski o tem, że Rosja więcej niż kto inny zainteresowana jest w  
okazaniu Litwie poparcia przeciwko zaborczej polskiej, jak rów-  
nież o te, że Rosja jest jedynym rynkiem zbytu dla przemysłu  
litewskiego. Litwa mizdrzyła się natomiast do aliantów, dla któ-  
rych sama egzystencja Litwy nie jest kwestją zasadniczą. Owszem  
dla niektórych państw aljanckich /Francja, Włochy/ byłoby wygod-  
niej, gdyby Litwa należała do Polski. Pomimo to wszystko rząd li-  
tewski siedział z założonemi rękami i doczekał się tego, że  
uprzedzili go w Moskwie.... Polacy. Wprawdzie trudno przypuścić  
aby nagła przyjaźń polsko-sowiecka miała być szczerą wszelako  
Litwini przeoczyli najlepsze momenty zbliżenia z Rosją.-

Jednakże, gdy chodzi o żywotne interesy kraju, nigdy  
nie zapóźno. To też rząd litewski dobrze postąpił, okazując ini-  
cjatywę w kierunku nawiązania bliższych stosunków z ZSSR.-

Prof. Reynis o aktualnych zagadnie-  
niach polityki zagranicznej Litwy.-  
"Dzień Kowieński" z dn. 26/I, 26 r. N. 20 donosi:

Kowieński korespondent "Jaunakas Zinas" odbył wy-  
wiad z litewskim Ministrem Spraw Zagranicznych prof. Reynisem,  
który poruszył najbardziej doniosłe momenty litewskiej polity-  
ki zagranicznej.-

Stosunki ekonomiczne litewsko-łotewskie.-

W sprawie oczekiwanych układów ekonomicznych litew-  
sko-łotewskich p. Minister zaznaczył, że na ogół wśród wszystkich  
narodów, w tej liczbie też wśród Litwinów i Łotyszów dominują  
obecnie zagadnienia ekonomiczne. Dlatego też układy w sprawie  
zawarcia traktatu handlowego z Łotwą mają doniosłe znaczenie.-  
Wskazują one na to, na ile jeden naród jest potrzebny drugiemu,  
rozwiązanie zaś pewnych kwestji przyczynia się do zbliżenia obu  
narodów. Jednak układy zaciągnęły się wskutek tego, iż Łotwa nie  
nadesłała swych konkretnych propozycji, mianowicie spisu towa-  
rów uprzywilejowanych.-







Dalej Minister wskazał, iż Litwa nie wróciła większej uwagi na dającą się zauważyć w ostatnich czasach ze strony Łotwy chęć zbliżenia się z Litwą, ponieważ rząd litewski jest zajęty aktualnymi kwestjami, Wileńska i Kłajpedzką. W Łotwie kwestja granic nie istnieje, dlatego też może ona poświęcić całkowitą uwagę na regulowanie stosunków z sąsiadami.--

Dla Litwy mogą się wytworzyć warunki, w których będzie mogła odzyskać Wilno.--

W sprawie problemu wileńskiego p. Minister uczynił uwagę, iż Wilno dla Polski nie jest żadną zdobyczą tak pod względem politycznym, jak i narodowym. Po cofnięciu przez Polskę zapożyczenia dla Wileńszczyzny, jej położenie ekonomiczne stało się bardzo ciężkie. W Polsce wskutek polityki zaborczej utworzyły się takie stosunki narodowościowe, jakich inne państwa nie mają, gdyż tam 8 milionów ludności stanowią niepolacy. Tymczasem inne nowe kraje za podstawę państwa wzięły moment narodowy. Ponieważ większość ludności Wileńszczyzny stanowią Litwini, niema tedy racji do twierdzenia, iż Polakom uda się z biegiem czasu spolonizować ludność wileńską.

Na zapytanie, jak p. Minister wyobraża sobie odzyskanie Wilna, korespondent otrzymał następującą odpowiedź: "Coś konkretnego w tej kwestji nie mogę powiedzieć. Mogłbym jedynie wskazać na to, iż Danja, która wcale nie brała udziału w wojnie światowej, otrzymała po wojnie to czego pragnęła.--

Również i dla Litwy mogą się utworzyć warunki, w których będzie mogła odzyskać Wilno"--

W sprawie stosunków ZSSR p. Minister oświadczył, iż obecnie pracuje komisja do spraw utrzymania lasu. Podróż p. Ministra do Moskwy jeszcze nie została oznaczona, jednak w razie potrzeby dojdzie ona do skutku.--

Problem "północnego Locarno".--

Na zakończenie p. Minister wyraził swoje zdanie o t. zw. "Północnem Locarno". Nowa ta sprawa jest doniosłą i godną zainteresowania. Z projektem tym powinny się zapoznać nie tylko rządy, lecz też i społeczeństwo, aby można było wysłuchać w tym względzie opinii publicznej.--

Państwa północne Skandynawja, Finlandja, Estonja, Łotwa, Litwa i in. mają dużo wspólnych interesów, dlatego też jest wskazane, by dążyć do wspólnych celów, szły wspólnymi drogami. /Elta/

Państwa nadbałtyckie a Europa w ujęciu "Lietuwy".-- "Lietuva" N. 13 z 18/I. r. b. zamieszcza artykuł, w którym ocenia ustosunkowanie się Europy do państw nadbałtyckich. Artykuł ten podajemy w streszczeniu:

Opinie państw zachodnio-europejskich w stosunku do państw nadbałtyckich są dosyć zmienne. O wpływ nad Bałtykiem ubiegają się największe mocarstwa. Państwa nadbałtyckie powinny to mieć na uwadze i postarać się zawczasu wejść organicznie do rodziny mocarstw światowych.--

Sowiety okazują również niemało zainteresowania państwami nadbałtyckimi. ZSSR nie jest zasadniczo przeciwna któremukolwiek z poszczególnych państw nadbałtyckich i zdradza gotowość do zawarcia z każdym z nich daleko idących traktatów. Wszelako na zwiacek Nadbałtycki niezależnie od jego składu republika ZSSR nie mogłaby się zapatrywać przychylnie. Tymczasem państwowi nadbałtyckim ze względu na ich sytuację geograficzną, interesy ekonomiczne i obszar najdogodniejszym byłoby stworzenie związku. Związek taki nie byłby dla nikogo niebezpieczny, dla państw zaś nadbałtyckich miałby wielkie znaczenie. To też kwestja ta winne one zająć się jaknajprędzej.--



[illegible]

1941-1942

W tym celu należało przede wszystkim zrehabilitować polską politykę zagraniczną, która w opinii Niemców była nieodpowiedzialna za klęskę państwa. W tym celu należało przede wszystkim zrehabilitować polską politykę zagraniczną, która w opinii Niemców była nieodpowiedzialna za klęskę państwa.

[illegible]

"Probleme de l'education"

1. The first of these is the fact that the  
2. second is the fact that the third is the fact that the  
3. fourth is the fact that the fifth is the fact that the  
4. sixth is the fact that the seventh is the fact that the  
5. eighth is the fact that the ninth is the fact that the  
6. tenth is the fact that the eleventh is the fact that the  
7. twelfth is the fact that the thirteenth is the fact that the  
8. fourteenth is the fact that the fifteenth is the fact that the  
9. sixteenth is the fact that the seventeenth is the fact that the  
10. eighteenth is the fact that the nineteenth is the fact that the  
11. twentieth is the fact that the twenty-first is the fact that the  
12. twenty-second is the fact that the twenty-third is the fact that the  
13. twenty-fourth is the fact that the twenty-fifth is the fact that the  
14. twenty-sixth is the fact that the twenty-seventh is the fact that the  
15. twenty-eighth is the fact that the twenty-ninth is the fact that the  
16. thirtieth is the fact that the thirty-first is the fact that the  
17. thirty-second is the fact that the thirty-third is the fact that the  
18. thirty-fourth is the fact that the thirty-fifth is the fact that the  
19. thirty-sixth is the fact that the thirty-seventh is the fact that the  
20. thirty-eighth is the fact that the thirty-ninth is the fact that the  
21. fortieth is the fact that the forty-first is the fact that the  
22. forty-second is the fact that the forty-third is the fact that the  
23. forty-fourth is the fact that the forty-fifth is the fact that the  
24. forty-sixth is the fact that the forty-seventh is the fact that the  
25. forty-eighth is the fact that the forty-ninth is the fact that the  
26. fiftieth is the fact that the fifty-first is the fact that the  
27. fifty-second is the fact that the fifty-third is the fact that the  
28. fifty-fourth is the fact that the fifty-fifth is the fact that the  
29. fifty-sixth is the fact that the fifty-seventh is the fact that the  
30. fifty-eighth is the fact that the fifty-ninth is the fact that the  
31. sixtieth is the fact that the sixty-first is the fact that the  
32. sixty-second is the fact that the sixty-third is the fact that the  
33. sixty-fourth is the fact that the sixty-fifth is the fact that the  
34. sixty-sixth is the fact that the sixty-seventh is the fact that the  
35. sixty-eighth is the fact that the sixty-ninth is the fact that the  
36. seventieth is the fact that the seventy-first is the fact that the  
37. seventy-second is the fact that the seventy-third is the fact that the  
38. seventy-fourth is the fact that the seventy-fifth is the fact that the  
39. seventy-sixth is the fact that the seventy-seventh is the fact that the  
40. seventy-eighth is the fact that the seventy-ninth is the fact that the  
41. eightieth is the fact that the eighty-first is the fact that the  
42. eighty-second is the fact that the eighty-third is the fact that the  
43. eighty-fourth is the fact that the eighty-fifth is the fact that the  
44. eighty-sixth is the fact that the eighty-seventh is the fact that the  
45. eighty-eighth is the fact that the eighty-ninth is the fact that the  
46. ninetieth is the fact that the ninety-first is the fact that the  
47. ninety-second is the fact that the ninety-third is the fact that the  
48. ninety-fourth is the fact that the ninety-fifth is the fact that the  
49. ninety-sixth is the fact that the ninety-seventh is the fact that the  
50. ninety-eighth is the fact that the ninety-ninth is the fact that the  
51. hundredth is the fact that the hundred-first is the fact that the  
52. hundred-second is the fact that the hundred-third is the fact that the  
53. hundred-fourth is the fact that the hundred-fifth is the fact that the  
54. hundred-sixth is the fact that the hundred-seventh is the fact that the  
55. hundred-eighth is the fact that the hundred-ninth is the fact that the  
56. hundred-tenth is the fact that the hundred-eleventh is the fact that the  
57. hundred-twelfth is the fact that the hundred-thirteenth is the fact that the  
58. hundred-fourteenth is the fact that the hundred-fifteenth is the fact that the  
59. hundred-sixteenth is the fact that the hundred-seventeenth is the fact that the  
60. hundred-eighteenth is the fact that the hundred-nineteenth is the fact that the  
61. hundred-twentieth is the fact that the hundred-twenty-first is the fact that the  
62. hundred-twenty-second is the fact that the hundred-twenty-third is the fact that the  
63. hundred-twenty-fourth is the fact that the hundred-twenty-fifth is the fact that the  
64. hundred-twenty-sixth is the fact that the hundred-twenty-seventh is the fact that the  
65. hundred-twenty-eighth is the fact that the hundred-twenty-ninth is the fact that the  
66. hundred-thirtieth is the fact that the hundred-thirty-first is the fact that the  
67. hundred-thirty-second is the fact that the hundred-thirty-third is the fact that the  
68. hundred-thirty-fourth is the fact that the hundred-thirty-fifth is the fact that the  
69. hundred-thirty-sixth is the fact that the hundred-thirty-seventh is the fact that the  
70. hundred-thirty-eighth is the fact that the hundred-thirty-ninth is the fact that the  
71. hundred-fortieth is the fact that the hundred-forty-first is the fact that the  
72. hundred-forty-second is the fact that the hundred-forty-third is the fact that the  
73. hundred-forty-fourth is the fact that the hundred-forty-fifth is the fact that the  
74. hundred-forty-sixth is the fact that the hundred-forty-seventh is the fact that the  
75. hundred-forty-eighth is the fact that the hundred-forty-ninth is the fact that the  
76. hundred-fiftieth is the fact that the hundred-fifty-first is the fact that the  
77. hundred-fifty-second is the fact that the hundred-fifty-third is the fact that the  
78. hundred-fifty-fourth is the fact that the hundred-fifty-fifth is the fact that the  
79. hundred-fifty-sixth is the fact that the hundred-fifty-seventh is the fact that the  
80. hundred-fifty-eighth is the fact that the hundred-fifty-ninth is the fact that the  
81. hundred-sixtieth is the fact that the hundred-sixty-first is the fact that the  
82. hundred-sixty-second is the fact that the hundred-sixty-third is the fact that the  
83. hundred-sixty-fourth is the fact that the hundred-sixty-fifth is the fact that the  
84. hundred-sixty-sixth is the fact that the hundred-sixty-seventh is the fact that the  
85. hundred-sixty-eighth is the fact that the hundred-sixty-ninth is the fact that the  
86. hundred-seventieth is the fact that the hundred-seventy-first is the fact that the  
87. hundred-seventy-second is the fact that the hundred-seventy-third is the fact that the  
88. hundred-seventy-fourth is the fact that the hundred-seventy-fifth is the fact that the  
89. hundred-seventy-sixth is the fact that the hundred-seventy-seventh is the fact that the  
90. hundred-seventy-eighth is the fact that the hundred-seventy-ninth is the fact that the  
91. hundred-eightieth is the fact that the hundred-eighty-first is the fact that the  
92. hundred-eighty-second is the fact that the hundred-eighty-third is the fact that the  
93. hundred-eighty-fourth is the fact that the hundred-eighty-fifth is the fact that the  
94. hundred-eighty-sixth is the fact that the hundred-eighty-seventh is the fact that the  
95. hundred-eighty-eighth is the fact that the hundred-eighty-ninth is the fact that the  
96. hundred-ninetieth is the fact that the hundred-ninety-first is the fact that the  
97. hundred-ninety-second is the fact that the hundred-ninety-third is the fact that the  
98. hundred-ninety-fourth is the fact that the hundred-ninety-fifth is the fact that the  
99. hundred-ninety-sixth is the fact that the hundred-ninety-seventh is the fact that the  
100. hundred-ninety-eighth is the fact that the hundred-ninety-ninth is the fact that the  
101. two hundredth is the fact that the two hundred-first is the fact that the  
102. two hundred-second is the fact that the two hundred-third is the fact that the  
103. two hundred-fourth is the fact that the two hundred-fifth is the fact that the  
104. two hundred-sixth is the fact that the two hundred-seventh is the fact that the  
105. two hundred-eighth is the fact that the two hundred-ninth is the fact that the  
106. two hundred-tenth is the fact that the two hundred-eleventh is the fact that the  
107. two hundred-twelfth is the fact that the two hundred-thirteenth is the fact that the  
108. two hundred-fourteenth is the fact that the two hundred-fifteenth is the fact that the  
109. two hundred-sixteenth is the fact that the two hundred-seventeenth is the fact that the  
110. two hundred-eighteenth is the fact that the two hundred-nineteenth is the fact that the  
111. two hundred-twentieth is the fact that the two hundred-twenty-first is the fact that the  
112. two hundred-twenty-second is the fact that the two hundred-twenty-third is the fact that the  
113. two hundred-twenty-fourth is the fact that the two hundred-twenty-fifth is the fact that the  
114. two hundred-twenty-sixth is the fact that the two hundred-twenty-seventh is the fact that the  
115. two hundred-twenty-eighth is the fact that the two hundred-twenty-ninth is the fact that the  
116. two hundred-thirtieth is the fact that the two hundred-thirty-first is the fact that the  
117. two hundred-thirty-second is the fact that the two hundred-thirty-third is the fact that the  
118. two hundred-thirty-fourth is the fact that the two hundred-thirty-fifth is the fact that the  
119. two hundred-thirty-sixth is the fact that the two hundred-thirty-seventh is the fact that the  
120. two hundred-thirty-eighth is the fact that the two hundred-thirty-ninth is the fact that the  
121. two hundred-fortieth is the fact that the two hundred-forty-first is the fact that the  
122. two hundred-forty-second is the fact that the two hundred-forty-third is the fact that the  
123. two hundred-forty-fourth is the fact that the two hundred-forty-fifth is the fact that the  
124. two hundred-forty-sixth is the fact that the two hundred-forty-seventh is the fact that the  
125. two hundred-forty-eighth is the fact that the two hundred-forty-ninth is the fact that the  
126. two hundred-fiftieth is the fact that the two hundred-fifty-first is the fact that the  
127. two hundred-fifty-second is the fact that the two hundred-fifty-third is the fact that the  
128. two hundred-fifty-fourth is the fact that the two hundred-fifty-fifth is the fact that the  
129. two hundred-fifty-sixth is the fact that the two hundred-fifty-seventh is the fact that the  
130. two hundred-fifty-eighth is the fact that the two hundred-fifty-ninth is the fact that the  
131. two hundred-sixtieth is the fact that the two hundred-sixty-first is the fact that the  
132. two hundred-sixty-second is the fact that the two hundred-sixty-third is the fact that the  
133. two hundred-sixty-fourth is the fact that the two hundred-sixty-fifth is the fact that the  
134. two hundred-sixty-sixth is the fact that the two hundred-sixty-seventh is the fact that the  
135. two hundred-sixty-eighth is the fact that the two hundred-sixty-ninth is the fact that the  
136. two hundred-seventieth is the fact that the two hundred-seventy-first is the fact that the  
137. two hundred-seventy-second is the fact that the two hundred-seventy-third is the fact that the  
138. two hundred-seventy-fourth is the fact that the two hundred-seventy-fifth is the fact that the  
139. two hundred-seventy-sixth is the fact that the two hundred-seventy-seventh is the fact that the  
140. two hundred-seventy-eighth is the fact that the two hundred-seventy-ninth is the fact that the  
141. two hundred-eightieth is the fact that the two hundred-eighty-first is the fact that the  
142. two hundred-eighty-second is the fact that the two hundred-eighty-third is the fact that the  
143. two hundred-eighty-fourth is the fact that the two hundred-eighty-fifth is the fact that the  
144. two hundred-eighty-sixth is the fact that the two hundred-eighty-seventh is the fact that the  
145. two hundred-eighty-eighth is the fact that the two hundred-eighty-ninth is the fact that the  
146. two hundred-ninetieth is the fact that the two hundred-ninety-first is the fact that the  
147. two hundred-ninety-second is the fact that the two hundred-ninety-third is the fact that the  
148. two hundred-ninety-fourth is the fact that the two hundred-ninety-fifth is the fact that the  
149. two hundred-ninety-sixth is the fact that the two hundred-ninety-seventh is the fact that the  
150. two hundred-ninety-eighth is the fact that the two hundred-ninety-ninth is the fact that the  
151. three hundredth is the fact that the three hundred-first is the fact that the  
152. three hundred-second is the fact that the three hundred-third is the fact that the  
153. three hundred-fourth is the fact that the three hundred-fifth is the fact that the  
154. three hundred-sixth is the fact that the three hundred-seventh is the fact that the  
155. three hundred-eighth is the fact that the three hundred-ninth is the fact that the  
156. three hundred-tenth is the fact that the three hundred-eleventh is the fact that the  
157. three hundred-twelfth is the fact that the three hundred-thirteenth is the fact that the  
158. three hundred-fourteenth is the fact that the three hundred-fifteenth is the fact that the  
159. three hundred-sixteenth is the fact that the three hundred-seventeenth is the fact that the  
160. three hundred-eighteenth is the fact that the three hundred-nineteenth is the fact that the  
161. three hundred-twentieth is the fact that the three hundred-twenty-first is the fact that the  
162. three hundred-twenty-second is the fact that the three hundred-twenty-third is the fact that the  
163. three hundred-twenty-fourth is the fact that the three hundred-twenty-fifth is the fact that the  
164. three hundred-twenty-sixth is the fact that the three hundred-twenty-seventh is the fact that the  
165. three hundred-twenty-eighth is the fact that the three hundred-twenty-ninth is the fact that the  
166. three hundred-thirtieth is the fact that the three hundred-thirty-first is the fact that the  
167. three hundred-thirty-second is the fact that the three hundred-thirty-third is the fact that the  
168. three hundred-thirty-fourth is the fact that the three hundred-thirty-fifth is the fact that the  
169. three hundred-thirty-sixth is the fact that the three hundred-thirty-seventh is the fact that the  
170. three hundred-thirty-eighth is the fact that the three hundred-thirty-ninth is the fact that the  
171. three hundred-fortieth is the fact that the three hundred-forty-first is the fact that the  
172. three hundred-f

...wobec ...  
...wobec ...

...and the ...



## II. ŻYCIE GOSPODARCZE...a/Stosunki wewnętrzne.

Stan rolnictwa na Litwie według wywodów min. Krupaviciusa i poglądów opozycji sejmowej. - Rolnictwo na Litwie przeżywa kryzys. Najlepszym dowodem kryzysu tego jest fakt, że jeszcze w 1925 w marcu i kwietniu sprowadzono za 1.100.000 dolarów zboża, że jest absolutny brak gotówki na wsi. Dla poznania tej dziedziny gospodarki litewskiej podajemy poniżej wywody ministra rolnictwa p. Krupaviciusa i jednocześnie poglądy na stan rolnictwa przedstawicieli opozycji sejmowej. Ks. Krupavicius usiłuje przedstawić kwitnący stan rolnictwa, opozycja sejmowa wykazuje jego upadek. Charakterystyczna jest przytem rzeczą, że właśnie czynniki, które ks. Krupavicius przedstawia jako niezwykle dodatnie dla rolnictwa w oświetleniu przedstawicieli opozycji, wypadają jako czynniki hamujące jego rozwój /budowa elewatorów, działalność Ukin, Saj, i t.d./ Wywody ks. Krupaviciusa podajemy poniżej w tłumaczeniu z "Rytasa" /N. 286 z 24/XII. 1925 /, gdzie umieszczone są w formie wywiadu:

Podnoszenie kultury rolnej i reorganizacja gospodarki droga przystosowania jej do nowych warunków bytu stanowi zasadnicze zadanie państwa litewskiego. Przedewszystkiem zachodzi potrzeba stworzenia kadrów wykwalifikowanych pracowników na tym polu. Dotychczas bowiem nie każdy powiat posiada agronomów, przyczem bardzo niewielu z tych ostatnich odbyło wyższe studia. Rząd nie mógł z tej racji założyć ani jednej Wyższej Szkoły Rolniczej. Ministerstwo musiało się zadawać oświatą agronomami o niższym i średnim wykształceniu.

Dla dostarczenia krajowi agronomów, przynajmniej o średnim wykształceniu, Ministerstwo Rolnictwa założyło Akademię Rolniczą w Datnowie. Akademia będzie kładła szczególny nacisk na praktyczną stronę wykształcenia swych wychowanków. W tym celu też działa ~~przez~~ rektor Akademii prof. Matulis, wraz ze swym personelem nauczycielskim. Pierwsi agronomowie absolwenci opuszczają mury akademii już w 1926 r.

Dla należytego postawienia Akademii datnowskiej trzeba jeszcze czasu i kapitałów. Zarówno rząd, jak też Sejm rozumie tę potrzebę, to też asygnowano 30.000 ~~tych~~ litów na stworzenie internatu dla uczniów Akademii.

Powstają również szkoły traktujące o specjalnych gałęziach rolnictwa. Tak np: na przedmieściu Freta /Kowno/ powstaje Szkoła Ogrodnicza; w 1926 r. zaś powstanie Szkoła Mleczarska.

Należy skonstatować, że sprawa podniesienia poziomu rolnictwa i kultury rolnej, znajduje w społeczeństwie szerokie zrozumienie. Związane z tem charakterystycznym objawem jest zainteresowanie warstw inteligencji rolnictwem. Cały szereg jednostek z inteligencji dąży do nabywania gruntu na własność. Rolnik-inteligent będzie świecił przykładem dla włościanstwa. Objawem świadczącym o poparciu, jakie wieś litewska okazuje idei szerzenia kultury rolnej, jest fakt wzrostu liczby niższych szkół rolniczych o 70%. Ministerstwo ze swej strony wydaje bezpłatne czasopismo rolnicze p. t. "Ukininko Patarejas" /doradca Rolnika/. Oprócz tego, po za istniejącymi już szkołami rolniczymi zamierza się dalsze ich stwarzanie. Poza tem opracowało już



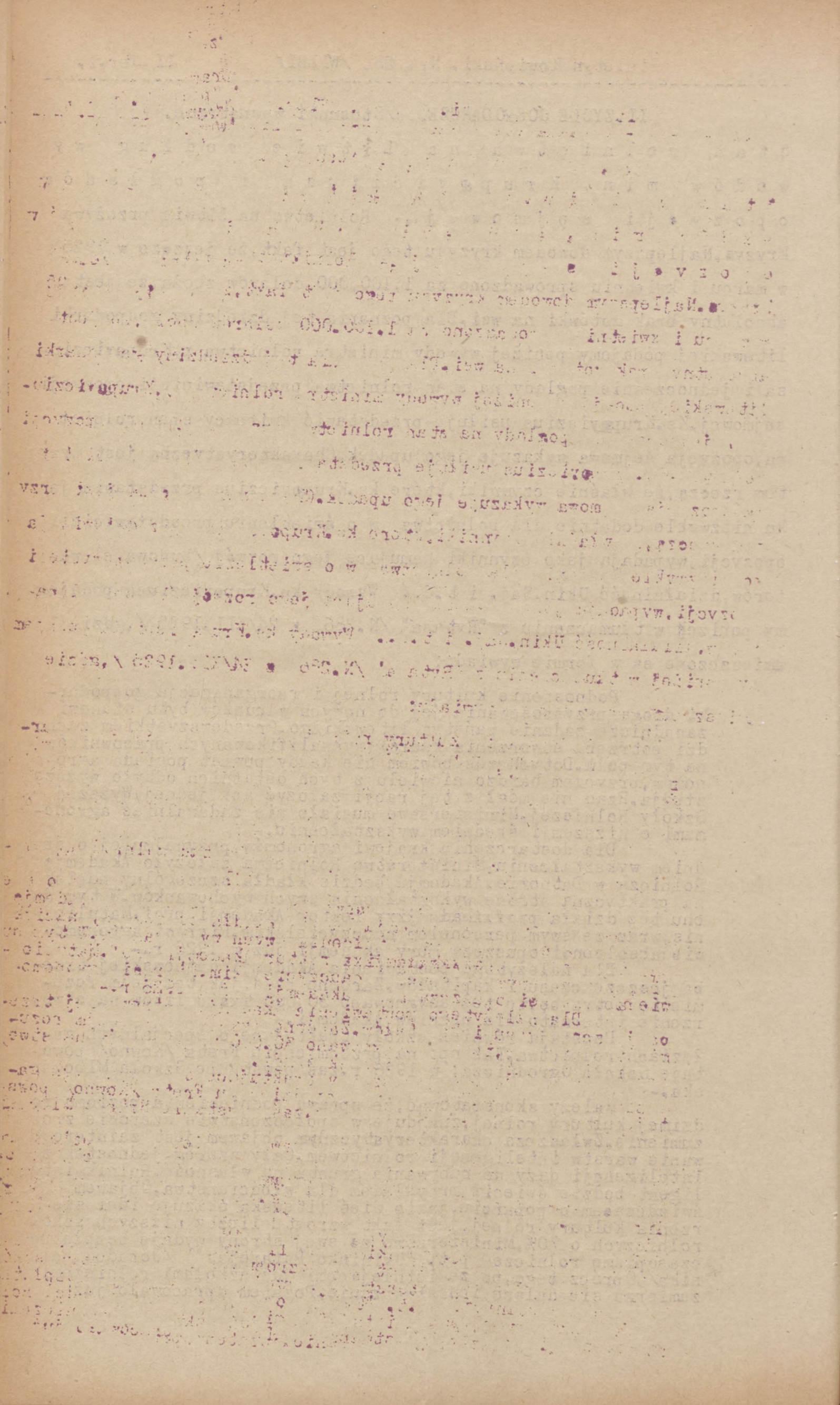



projekt statutu dla zimowych kursów rolniczych, jakie zamierza zorganizować we wszystkich zakątkach Litwy. Kursy te przeznaczone będą zarówno dla młodzieży, jak też dla dorosłych i będą trwały po 5 - 6 miesięcy rocznie. Podobnie w celu szerzenia znajomości rolnictwa, stwarzane są przy szkołkach elementarnych specjalne klasy rolnicze.

Ze środków praktycznych, stosowanych przez Ministerstwo dla podniesienia kultury rolnej, wymienić należy: zakładanie punktów oczyszczania ziarna, suszenia owoców względnie ogrodniczych, punktów rozplodowych. Ponadto Ministerstwo zakłada ogólne mleczarnie i szerzy znajomość hodowli ptactwa, pszczoł i ryb. Ministerstwo założyło już około 100 mleczarni, pryncypalnie spodziewać się należy, iż w 1926 roku liczba ta się podwoi. W 1923 roku eksportowała Litwa przetworów mlecznych na sumę 2.170.500 litów, w 1924 r. - na 6.969.400 litów, zaś w ciągu pierwszego półrocza 1925 r. - na 4.068.200 litów. Do 1923 r. założono 43 mleczarnie parowe i 72 zwyczajne, punktów do oczyszczania lnu założono 29, do suszenia owoców i ogrodniczych - 18, do oczyszczania zboża - 79, punktów z reproduktorami ogierami - 73 i z reproduktorami buhajami - 27. Na początku 1925 r. w kraju ogółem znajdowało się 193 punktów do oczyszczania zboża z 339 maszynami.

Ministerstwo zbudowało dwa elewatory: w Kownie i Szawlach. Ponadto zamierzona jest budowa centralnego elewatora w porcie Kłajpedzkim. Budowa elewatora rozpocznie się niezwłocznie po uzyskaniu pożyczki angielskiej, co do której rząd litewski zawarł już układ preliminarny. Ponadto zamierzona jest jeszcze budowa lodowni w porcie Kłajpedzkim, a to dla przechowywania łatwo psujących się produktów, jak masło, jaja, mięso i t.p.

Naogół Ministerstwo dokłada starań, aby rolnictwo litewskie skłaniało się raczej ku hodowli bydła i mleczarstwu bez uprzedzania wszelako gospodarki zbożowej. Wspomnieć także należy o utrzymywanej przez Ministerstwo stadninie /w Plungi koni rasy Żmudzkiej /żmudziny/. Należy się spodziewać, że po pewnym czasie stadnina ta zdoła zaopatrzyć kawalerję litewską w autentyczne żmudziny.

Ministerstwo corocznie organizuje cały szereg pomniejszych kursów rolniczych i odczytów. Tak np: w 1924 r. na terenie Litwy zorganizowało Ministerstwo 42 kursy i 212 odczytów przy udziale 19.692 słuchaczy. Ponadto Ministerstwo przeprowadza doświadczenia z nasionami i nawozami sztucznymi. Naogół przeprowadzono już podobne doświadczenia w 78 miejscowościach asygnując na to 33.885 litów.

Pracę utrudnia Ministerstwu fakt, że ludność Litwy mieszka przeważnie we wsiach zbiorowych /nierozparcelowanych/ oraz fakt, że kraj posiada mnóstwo wilgotnych, nieużywalnych łąk. Dotychczas obszar nierozparcelowanych gruntów wiejskich wynosi na Litwie przeszło 900.000 ha, osuszania zaś potrzebuje omal, że nie połowa ziemi. To też do ważniejszych zadań Ministerstwa należy komasacja wsi i osuszanie gruntów. W 1925 r. zakończono komasację już 54.953 ha, gruntów wioskowych i zaczęto komasację 30.787 ha. Wtedy w 1924 r. zakończono parcelację 27.193 ha i rozpoczęto parcelację 14.089 ha. W 1926 roku przewiduje się zakończenie komasacji około 190.000 ha. Podobnie intensywnie przeprowadza ministerstwo osuszanie gruntów. W 1925 roku Ministerstwo rozporządzając pół milionowym kredytem, przeprowadziło kopanie kanałów: na gruntach parcelowanych dworów wykopano kanały długości 56.632 mt. - na gruntach wioskowych - 169.544 mt., ogółem zaś - 221.176 mt. Gruntów osuszonych drogą bezpośrednią - 14.080 ha. W 1926 roku projektuje się osuszenie drogą bezpośrednią - 12.755 ha i drogą pośrednią - 34.410 ha. Ministerstwo otrzymało na ten cel 1,5 milj. litów.

Przeprowadzana reforma rolna wprawia dodatni wpływ na krajową produkcję rolną, która z każdym rokiem się wzmacnia. Nadwyżka produktów rolniczych wciąż się wzmacnia. Odczuwany przez rolników brak płynnej gotówki, tłumaczy się nie obniżeniem produkcji rolnej, a tylko zamknięciem przed Litwą niektórych rynków np. eksportowych; jak np. niemieckiego.







Dla poparcia tych wywodów p. Minister przedstawił powyższe tablice:

Ilość bydła na Litwie / w tys. sztuk /

Rok.	Koni.	Owies.	Bydła.	Swiń.
1924.	482,0	1,339,0	1,252,0	1,564,0.
1923.	505,0	1,413,0	1,285,0	1,697,0
1922.	421,0.	1,191,0.	955,0	1,414,0
1921.	376,0	1,036,0	780,0	1,262,0
1920.	335,0	894,0	604,0	1,118,0
1913.	373,0	577,0	766,0	458,0

Obszar zasiewów na Litwie / w tys. ha. /

	1925 r.	1924 r.	1923 r.	1922 r.	1921 r.	1920
Żyto	542,0	537,6	583,5	554,0	505,3	496,7
Pszenica	112,0	84,9	81,5	78,5	72,5	65,4
Jęczm.	205,0	196,0	175,0	168,6	167,7	161,2
Owies	345,0	325,0	330,6	311,2	310,0	284,8
Groch	105,0	67,5	62,5	58,0	57,5	57,2
Kartofl.	163,0	176,4	143,0	132,0	132,0	129,4
Len	81,0	61,5	52,1	51,2	51,3	67,2

Ogólne zbiory na Litwie / w tonnach /

	1925 r.	1924 r.	1923 r.	1922 r.	1921 r.	1920 r.
Żyto	716,390.	464,720.	605,385.	615,950.	534,620.	423,885
Pszenica	146,100.	90,320.	80,700.	89,100.	77,795.	59,850
Jęczmień	256,250.	202,860.	173,250.	233,500.	145,330.	117,965
Owies	341,550.	269,750.	330,600.	420,100.	263,500.	206,445
Groch	132,300.	67,840.	56,250.	66,700.	45,520.	29,650
Kartof.	1467,000.	1658,150.	1630,200.	1848,000.	1386,000.	1282,600
Siemię ln.	45,500.	33,830.	26,830.	28,150.	23,085.	25,680
Przędze	44,000.	32,600.	30,220.	20,500.	18,810.	20,500

W pracy nad podniesieniem kultury rolnej wielce pomocnym dla Ministerstwa jest Związek Rolników / Ukininku Sajunga / oraz kooperatywy rolnicze. Poza tem Ministerstwo doczeka wkrótce wydanej współpracy ze strony Izby Rolniczej

Spore sumy pochłania import oryginalnych nasion, maszyn rolniczych, rasowego bydła i t.p. Ministerstwo stara się import ten ograniczyć przez zakładanie wzorowych gospodarstw b. wytwórni krajowych. Takie wzorowe gospodarstwa powstały np: w Radziwiliszkach / b. własność Zubowa /, Bejsagol / b. własność Komara /, Kwieciszkach i t.d. Stamtąd też rozchodzi się wśród drobnych rolników sporo rasowego bydła i koni.

Na zakończenie p. Krupoviczius oświadczył zdawkowo, że poziom rolnictwa na Litwie podniesie się prędzej, aniżeli tego spodziewa się większość ludności. -

"Lietuvos Žinios" poruszając sprawę stanu rolnictwa w Nr. 274 z 4/XII, ub. r. jest całkiem odmiennego niż ks. Krupaviczius na nią poglądu. Oto co piszą:

Pomimo tego, że Litwa jest krajem par excellencje rolniczym i co najmniej 3/4 dochodów czerpie państwo z podatków nakładanych na rolników, rolnictwo jest na Litwie ogromnie upośledzone. Troskę o podniesienie spycha rząd na plan dalszy, pozostawiając ją przeważnie inicjatywie prywatnej. Rząd ogranicza się wyłącznie do przeprowadzenia parcelacji gruntów dworskich, nie dając zresztą







osadnikom, ani zapomóg pieniężnych, ani inwentarza.--

Najważniejszą bodaj przyczyną słabego zainteresowania się rządu rolnictwem jest zapożyczony od rządu rosyjskiego system układania budżetu. Rosja posiadająca niezmiernie bogactwa naturalne troszczyła się tylko o ich eksploatację nie zaś o podniesienie produkcji. W tym też duchu układano w Rosji budżet. Rząd litewski poszedł ślepo w ślady rosyjskie, nie bacząc na to, że Litwa nie posiada ani naturalnych bogactw Rosji, ani też dobrze postawionego rolnictwa. To też ślepe naśladownictwo systemu rosyjskiego przemysłu litewskiego nie rozwinęło, zaś na rolnictwie odbiło się jak najfatalniej. Hojnie kredytowane zakłady przemysłowe z trudem się utrzymują na powierzchni życia, gdyż wewnętrzny rynek litewski dla nich nie wystarcza, zaś z zagranicą nie mogą wytrzymać konkurencji. Rolnictwo zaś nie rozporządzając odpowiednimi kredytami wegetuje lub rozwija się ogromnie powolnie.--

Pomijając już nawet kwestję kredytowania rolnictwa, te ostatnie jest uposledzone pod innymi także względami. Tak np: stał tu Izby Rolniczej dopiero niedawno wciągnięty został na porządek dzienny, podczas gdy Izba Handlowo-Przemysłowa istnieje już oddawna. Podobnie dzieje się z oświatą rolniczą. Akademia Rolnicza w Datnovie powstała dopiero niedawno, zaś średnich i niższych szkół rolniczych kraj posiada w stosunku do innych szkół znikomą ilość. Brak instruktorów rolnych i agronomów zawodowych odczuwa się dotkliwie na każdym kroku.

Co się zaś tyczy reformy rolnej, to rząd litewski przy parcelacji i nadzieleniu gruntów powodował się i powoduje względami partyjnymi i protekcyjizmem, nie zaś tem, czy kto się zna na gospodarstwie. Z drugiej zaś strony osadnicy żadnych środków na odpowiednie zagospodarowanie się nie otrzymują i stąd osadnictwo wypada dla kraju fatalnie.

Niezwykle ciekawe światło na politykę rządu litewskiego w dziedzinie rolnictwa rzuca mowa pos. Kwieski, wygłoszona dn. 12. XII. 25 r., z której ustępy dotyczące rolnictwa i ks. Krupaviciusa przvtaczymy dosłownie:

W 1925 roku importowała Litwa zboża dość dużo, gdyż na sumę blisko 11 milionów litów. Już w 1924 roku przy rozpatrywaniu budżetu na rok 1925, stwierdzono na podstawie danych cyfrowych, że niedobór zbożowy na Litwie w 1925 r. będzie wynosił do 72 tysięcy tonn. Sam minister finansów potwierdził to niebawem z trybuny Sejmowej. Jesienią 1924 roku ceny na zboże zaczęły podnosić się, jako wynik nieurodzaju i złego stanu dróg na Litwie.--

a rząd miał ułatwić kupno zboża zagranicą wcześniej zniósł cła na importowane zboże dopiero w 1925 roku, kiedy już spekulacja na zboże wycisnęła z kraju mnóstwo pieniędzy zaczęło napływać obficie głównie w marcu i kwietniu. Cały ten gwałtowny import dokonał się w całkiem nieodpowiednim czasie. Gdyby żyto zaczęło do Litwy importować jesienią, nie dopuściłoby się do wytworzenia tak nasiekłej duchem spekulacji atmosfery i kraj nie poniósłby tylu strat.--

Sami przedstawiciele bloku chadeckiego przyznają obecnie, że stan rolnictwa jest poważny i ciężki. Obecnie wytworzyła się zresztą zgoła inna niż przedtem ogólna sytuacja ekonomiczna, gdyż na rynek światowy wystąpiła Rosja ze swymi produktami.-- Litwa mogłaby ostatecznie eksportować swe zboże do sąsiedniej Łotwy. Jednakże ta ostatnia zakupiła już w 1925 roku zboże rosyjskie w ilości, jak się niektórzy domyślają, 30 - 50 tysięcy tonn. Wobec tego rynek łotewski z rak litewskich już się wymyka.-- Rosja stanowi również dla Litwy poważną konkurencję o ile chodzi o nasienie i przedzęlnu. Nctabene jakoś produktów litewskich nie uległa/od 1920 - 21 r./ zmianie na lepsze. Produkty litewskie nie tylko nie przewyższają pod względem jakości produktów rosyjskich lecz nawet tym ostatnim nie dorównują. Z drugiej zaś strony produkty rosyjskie są o wiele tańsze od litewskich, co uniemożliwia Litwie konkurencję z Rosją na rynkach zagranicznych.



- 2716 105 11



Z inicjatywy ks. Krupaviciusa wybudowano elewatory, które pochłoneły przeszło 38 miljonów litów. Elewatory te czekają obecnie na właściwe ich wykorzystanie. Okazało się, że protegowana przez ks. Krupaviciusa Ukininku Sajunga nie umie wykorzystać elewatora kowieńskiego, który przeszedł w jej posiadanie. Zsypane z polecenia zarządu Ukininku Sajungi do elewatora kowieńskiego zboże uległo wyparowaniu. Jest to naoczny nieumiejętności eksploataowania elewatora. Inny przykład. Elewator szawelski przeszedł w posiadanie Banku Rolnego, który nie ma pojęcia o eksploatacji elewatorów. Po długim namyśle zarząd Banku ogłosił, że za przechowywanie zboża w elewatorze obowiązuje taksa 70 centów od 1 centnara. Wobec tego, że centnar żyta kosztuje obecnie na Litwie 18 - 19 litów rolnicy nie mają żadnego wyrachowania przechowywać w elewatorze zboże, gdyż jest to zbyt kosztowne. W 1923 roku frakcja valst. - Liaudininków wystosowała do ministra rolnictwa interpelację w sprawie wyliczenia się Ukininku Sajunga z uzyskanych subwencji rządowych. Zostało przytem dokumentalnie stwierdzone, że subwencje te zostały użyte wcale nie na cele rolnictwa. Pomiedzy innymi ujawniała interpelacja takie fakty jak np: samowolne pobieranie / z sum subwencyjnych / pensji miesięcznej / w wysokości 800 litów / przez leadera Ukininku Sajunga Mikszysa istnienie sfałszowanych wykazów i t.p. Minister rolnictwa nie potrafił dać na interpelację liaudininków zadowalniającej odpowiedzi. Dodać również należy, że z udzielonych Litwie przez Szwecję kredytów, wydano już 4,5 miliona litów. Sumy te łącznie z innymi specjalnymi subsydjami rządowymi, spożytkowane zostały rzekomo na cele zakładania mleczarni. Te ostatnie nie stoją jednak na należytych poziomach. Przyczyną tego jest polityka ks. Krupaviciusa. Konkretnie rzecz się przedstawia w ten sposób, że gdziekolwiek bądź kooperatwa rolna założy mleczarnię, tak powstaje niezwłocznie mleczarnia z inicjatywy Ukininku Sajungi. Tak np: w Radziwiliszkach mleczarnia parowa, stworzona przez tamtejszą kooperatywę rolniczą, spotkała się z konkurencją zwykłej mleczarni, powstałej z inicjatywy miejscowego plebana. Na konkurencji tej cierpi obie mleczarnie. Żadna z nich nie może zdobyć się na wyszkolonych specjalistów. Związek kooperatyw rolniczych wyprodukował w ciągu 9-ciu miesięcy 1925 roku zaledwie 109.305 kg. masła na eksport. Jest to ilość tak znikoma, że trudno poważnie mówić o eksporcie. Wszelkie przytoczone powyżej przykłady mówią jedynie o tem, jak nie powinna być prowadzona gospodarka. Dopóki przeto trwać będzie nadal polityka ks. Krupaviciusa, dopóty Litwa rzecz oczywista poziomowi rolnictwa nie będzie mogła podnieść.

Ten sam poseł Kwieska w artykule umieszczonym w N. 20 z dn. 26/I. r. b. "Lietuvos Žinios" porusza sprawę zysków z rolnictwa. Poseł Kwieska stwierdza:

#### Zyski od gospodarki zbożowej.-

Według danych Ministerstwa finansów Litwa posiada 3.621.087 ha ziemi użytkowej, a mianowicie: I-ej kategorii - 290.341 ha; II-ej kat. - 1.127.376 ha; III-ej kat. - 1.191.198 ha i IV kat. - 1.012.170 ha. W 1925 r. żytem obsiano 542.000 ha a więc mniej więcej 1/6 całego obszaru ziemi użytkowej / 3.621.087 ha/. Taką część musi corocznie leżeć ugorom, czyli innymi słowy, 1/6 części ziemi użytkowej nie przynosi żadnych dochodów. Zgodnie z powyższem rozumowaniem po odtrąceniu od każdej z trzech ostatnich kategorii 1/6 części, zaś od I-ej kategorii - 1/7 części / dobra ziemia nie potrzebuje tak bardzo leżenia ugorom / otrzymamy następujące cyfry, które ilustrują obszar przynoszącej dochód ziemi: I kateg. - 248.422 ha, II kat. - 939.480 ha, III kateg. - 992.665 ha i IV kateg. - 843.473 ha.

Na Litwie najwięcej zasiewa się żyta. Nie popełni się przeto wielkiego błędu, skoro się przyjmie, że z żytem obsiewa się cały obszar ziemi użytkowej. Jeden ha przynosi przeciętnie: I kateg. - 35 cent., II-ej kateg. - 25 cent., III kateg. - 15 c. i IV kateg. - 10 cent. - Cena jednego centnara żyta wynosi przeciętnie 20 lit. A więc 1 ha ziemi I-szej kategorii przyniesie dochodu 700 litów / 20 lit. x 35 /; II kateg. - 500 lit.







20 lit. x 25/; III kateg. - 300 lit. / 20 lit. x 15/ i IV kateg. - 200 lit. / 20 lit. x 10/. Przyjmując, że 1 ha na I-ej kateg. może przynieść 6% zysku, a więc 42 lit. /6% od 700 lit./; II kat. - 5% a więc 25 lit. /5% od 500 lit./; III kat. - 4%, a więc 12 lit. /4% od 300 lit./ i IV kateg. - 4%, a więc 8 lit. /4% od 200/. Po odpowiednim pomnożeniu /I - 42 lit. x 248,422; II - 25 lit. x 939,480; III - 12 lit. x 992,665 i IV - 8 lit. x 843,473/ i dodaniu do siebie otrzymanych pozycji okaże się, iż gospodarka zbożowa przynosi Litwie 53,680,468 lit. rocznie.-

#### Dochód z eksportu produkcji zwierzęcej.-

Eksport. Według danych Biuletynu Statystycznego /N. 2, 1925/ w ciągu całego 1924 roku eksportowała Litwa zagranicę:

w litach:

1. Bydła żywego i ptactwa	na sumę	38,650,000.-
2. Jaj	" "	19,938,000.-
3. Mięsa	" "	11,310,000.-
4. Przetworów mlecznych	" "	6,909,400.-
5. Ryb	" "	968,000.-
6. Innych produktów żywności.	" "	500,000.-
7. Kozuchów	" "	5,557,900.-
8. Skór	" "	9,217,200.-
9. Szerści	" "	2,456,000.-
10. Włosa	" "	1,163,200.-
11. Gałganów	" "	4,892,100.-

O g ó ł e m . . . . 81,562,000.-

#### Konsumcja miejska.-

Według danych Biura Statystycznego, nie zajmuje się na Litwie rolnictwem 21% ogółu ludności, a więc mniej więcej 425,000 ludzi. Człowiek pojedynczy konsumuje przeciętnie rocznie: 60 kg. mięsa a 1,8 lit. czyli na sumę 108 lit.; 20 kg. masła a 7 lit. - czyli na sumę 140 lit., 150 sztuk jaj a 20 cent, czyli na sumę 30 lit.; poza tem innych przetworów mlecznych na sumę 10 lit. Ogółem więc jeden mieszkaniec Litwy konsumuje rocznie na sumę 288 litów /100 lit. plus 140 lit. plus 30 lit. plus 10 lit./ Ogół przeto ludności nie żyjącej z gospodarki rolnej /425,000 ludzi, konsumuje na sumę 122,400,000 litów. Suma ta łącznie z sumą eksportową, wyniesie okragło 204 milj. litów. Tyle więc uzyskuje rolnictwo wzamian za bydło, ptactwo i produkty pochodne. Przyjmując, iż suma powyższa /204 milj./ przyniesie 10% czystego zysku ten ostatni wyrazi się sumą 20,400,000 litów.-

#### Zyski z gospodarki leśnej.-

Według danych Biura Statystycznego obszar państwowych i prywatnych lasów wynosi na Litwie 836,255 ha. Z praktyki wiadomo że jeden ha lasu państwowego przynosi przeciętnie 8 lit. czystego zysku. Cały więc obszar leśny przyniesie 6,690,040 lit. /8 lit. x 836,255/ czystego zysku.-

Po dodaniu do tego pozycji zysku z gospodarki zbożowej 53,680,468 lit. /bydła, ptactwa i produktów pochodnych/ 20,400,000 lit. /oraz lasów/ 6,690,040 lit. /okaże się, że czysty zysk z rolnictwa wynosi rocznie 80,770,508 litów.-

G o s p o d a r k a w B a n k a c h l i t e w s k i c h .-Poseł Kwieska w mowie sejmowej, wygłoszonej podczas dyskusji budżetowej poruszył między innemi sprawę gospodarki banków litewskich, oraz różnych afer, jakich według opozycji dopuszczali się świeży finansjści litewscy na czele z b. ministrem skarbu i b. premierem, a obecnie



1. The following information is being furnished to you for your information:

[illegible]

identif w

1000000	1000000	1000000	1000000	1000000	1000000	1000000	1000000	1000000	1000000	1000000	1000000	1000000	1000000	1000000	1000000	1000000	1000000	1000000	1000000	1000000	1000000	1000000	1000000	1000000	1000000	1000000	1000000	1000000	1000000	1000000	1000000	1000000	1000000	1000000	1000000	1000000	1000000	1000000	1000000	1000000	1000000	1000000	1000000	1000000	1000000	1000000	1000000	1000000	1000000	1000000	1000000	1000000	1000000	1000000	1000000	1000000	1000000	1000000	1000000	1000000	1000000	1000000	1000000	1000000	1000000	1000000	1000000	1000000	1000000	1000000	1000000	1000000	1000000	1000000	1000000	1000000	1000000	1000000	1000000	1000000	1000000	1000000	1000000	1000000	1000000	1000000	1000000	1000000	1000000	1000000	1000000	1000000	1000000	1000000	1000000	1000000	1000000	1000000	1000000	1000000	1000000	1000000	1000000	1000000	1000000	1000000	1000000	1000000	1000000	1000000	1000000	1000000	1000000	1000000	1000000	1000000	1000000	1000000	1000000	1000000	1000000	1000000	1000000	1000000	1000000	1000000	1000000	1000000	1000000	1000000	1000000	1000000	1000000	1000000	1000000	1000000	1000000	1000000	1000000	1000000	1000000	1000000	1000000	1000000	1000000	1000000	1000000	1000000	1000000	1000000	1000000	1000000	1000000	1000000	1000000	1000000	1000000	1000000	1000000	1000000	1000000	1000000	1000000	1000000	1000000	1000000	1000000	1000000	1000000	1000000	1000000	1000000	1000000	1000000	1000000	1000000	1000000	1000000	1000000	1000000	1000000	1000000	1000000	1000000	1000000	1000000	1000000	1000000	1000000	1000000	1000000	1000000	1000000	1000000	1000000	1000000	1000000	1000000	1000000	1000000	1000000	1000000	1000000	1000000	1000000	1000000	1000000	1000000	1000000	1000000	1000000	1000000	1000000	1000000	1000000	1000000	1000000	1000000	1000000	1000000	1000000	1000000	1000000	1000000	1000000	1000000	1000000	1000000	1000000	1000000	1000000	1000000	1000000	1000000	1000000	1000000	1000000	1000000	1000000	1000000	1000000	1000000	1000000	1000000	1000000	1000000	1000000	1000000	1000000	1000000	1000000	1000000	1000000	1000000	1000000	1000000	1000000	1000000	1000000	1000000	1000000	1000000	1000000	1000000	1000000	1000000	1000000	1000000	1000000	1000000	1000000	1000000	1000000	1000000	1000000	1000000	1000000	1000000	1000000	1000000	1000000	1000000	1000000	1000000	1000000	1000000	1000000	1000000	1000000	1000000	1000000	1000000	1000000	1000000	1000000	1000000	1000000	1000000	1000000	1000000	1000000	1000000	1000000	1000000	1000000	1000000	1000000	1000000	1000000	1000000	1000000	1000000	1000000	1000000	1000000	1000000	1000000	1000000	1000000	1000000	1000000	1000000	1000000	1000000	1000000	1000000	1000000	1000000	1000000	1000000	1000000	1000000	1000000	1000000	1000000	1000000	1000000	1000000	1000000	1000000	1000000	1000000	1000000	1000000	1000000	1000000	1000000	1000000	1000000	1000000	1000000	1000000	1000000	1000000	1000000	1000000	1000000	1000000	1000000	1000000	1000000	1000000	1000000	1000000	1000000	1000000	1000000	1000000	1000000	1000000	1000000	1000000	1000000	1000000	1000000	1000000	1000000	1000000	1000000	1000000	1000000	1000000	1000000	1000000	1000000	1000000	1000000	1000000	1000000	1000000	1000000	1000000	1000000	1000000	1000000	1000000	1000000	1000000	1000000	1000000	1000000	1000000	1000000	1000000	1000000	1000000	1000000	1000000	1000000	1000000	1000000	1000000	1000000	1000000	1000000	1000000	1000000	1000000	1000000	1000000	1000000	1000000	1000000	1000000	1000000	1000000	1000000	1000000	1000000	1000000	1000000	1000000	1000000	1000000	1000000	1000000	1000000	1000000	1000000	1000000	1000000	1000000	1000000	1000000	1000000	1000000	1000000	1000000	1000000	1000000	1000000	1000000	1000000	1000000	1000000	1000000	1000000	1000000	1000000	1000000	1000000	1000000	1000000	1000000	1000000	1000000	1000000	1000000	1000000	1000000	1000000	1000000	1000000	1000000	1000000	1000000	1000000	1000000	1000000	1000000	1000000	1000000	1000000	1000000	1000000	1000000	1000000	1000000	1000000	1000000	1000000	1000000	1000000	1000000	1000000	1000000	1000000	1000000	1000000	1000000	1000000	1000000	1000000	1000000	1000000	1000000	1000000	1000000	1000000	1000000	1000000	1000000	1000000	1000000	1000000	1000000	1000000	1000000	1000000	1000000	1000000	1000000	1000000	1000000	1000000	1000000	1000000	1000000	1000000	1000000	1000000	1000000	1000000	1000000	1000000	1000000	1000000	1000000	1000000	1000000	1000000	1000000	1000000	1000000	1000000	1000000	1000000	1000000	1000000	1000000	1000000	1000000	1000000	1000000	1000000	1000000	1000000	1000000	1000000	1000000	1000000	1000000	1000000	1000000	1000000	1000000	1000000	1000000	1000000	1000000	1000000	1000000	1000000	1000000	1000000	1000000	1000000	1000000	1000000	1000000	1000000	1000000	1000000	1000000	1000000	1000000	1000000	1000000	1000000	1000000	1000000	1000000	1000000	1000000	1000000	1000000	1000000	1000000	1000000	1000000	1000000	1000000	1000000	1000000	1000000	1000000	1000000	1000000	1000000	1000000	1000000	1000000	1000000	1000000	1000000	1000000	1000000	1000000	1000000	1000000	1000000	1000000	1000000	1000000	1000000	1000000	1000000	1000000	1000000	1000000	1000000	1000000	1000000	1000000	1000000	1000000	1000000	1000000	1000000	1000000	1000000	1000000	1000000	1000000	1000000	1000000	1000000	1000000	1000000	1000000	1000000	1000000	1000000	1000000	1000000	1000000	1000000	1000000	1000000	1000000	1000000	1000000	1000000	1000000	1000000	1000000	1000000	1000000	1000000	1000000	1000000	1000000	1000000	1000000	1000000	1000000	1000000	1000000	1000000	1000000	1000000	1000000	1000000	1000000	1000000	1000000	1000000	1000000	1000000	1000000	1000000	1000000	1000000	1000000	1000000	1000000	1000000	1000000	1000000	1000000	1000000	1000000	1000000	1000000	1000000	1000000	1000000	1000000	1000000	1000000	1000000	1000000	1000000	1000000	1000000	1000000	1000000	1000000	1000000	1000000	1000000	1000000	1000000	1000000	1000000	1000000	1000000	1000000	1000000	1000000	1000000	1000000	1000000	1000000	1000000	1000000	1000000	1000000	1000000	1000000	1000000	1000000	1000000	1000000	1000000	1000000	1000000	1000000	1000000	1000000	1000000	1000000	1000000	1000000	1000000	1000000	1000000	1000000	1000000	1000000	1000000	1000000	1000000	1000000	1000000	1000000	1000000	1000000	1000000	1000000	1000000	1000000	1000000	1000000	1000000	1000000	1000000	1000000	1000000	1000000	1000000	1000000	1000000	1000000	1000000	1000000	1000000	1000000	1000000	1000000	1000000	1000000	1000000	1000000	1000000	1000000	1000000	1000000	1000000	1000000	1000000	1000000	1000000	1000000	1000000	1000000	1000000	1000000	1000000	1000000	1000000
---------	---------	---------	---------	---------	---------	---------	---------	---------	---------	---------	---------	---------	---------	---------	---------	---------	---------	---------	---------	---------	---------	---------	---------	---------	---------	---------	---------	---------	---------	---------	---------	---------	---------	---------	---------	---------	---------	---------	---------	---------	---------	---------	---------	---------	---------	---------	---------	---------	---------	---------	---------	---------	---------	---------	---------	---------	---------	---------	---------	---------	---------	---------	---------	---------	---------	---------	---------	---------	---------	---------	---------	---------	---------	---------	---------	---------	---------	---------	---------	---------	---------	---------	---------	---------	---------	---------	---------	---------	---------	---------	---------	---------	---------	---------	---------	---------	---------	---------	---------	---------	---------	---------	---------	---------	---------	---------	---------	---------	---------	---------	---------	---------	---------	---------	---------	---------	---------	---------	---------	---------	---------	---------	---------	---------	---------	---------	---------	---------	---------	---------	---------	---------	---------	---------	---------	---------	---------	---------	---------	---------	---------	---------	---------	---------	---------	---------	---------	---------	---------	---------	---------	---------	---------	---------	---------	---------	---------	---------	---------	---------	---------	---------	---------	---------	---------	---------	---------	---------	---------	---------	---------	---------	---------	---------	---------	---------	---------	---------	---------	---------	---------	---------	---------	---------	---------	---------	---------	---------	---------	---------	---------	---------	---------	---------	---------	---------	---------	---------	---------	---------	---------	---------	---------	---------	---------	---------	---------	---------	---------	---------	---------	---------	---------	---------	---------	---------	---------	---------	---------	---------	---------	---------	---------	---------	---------	---------	---------	---------	---------	---------	---------	---------	---------	---------	---------	---------	---------	---------	---------	---------	---------	---------	---------	---------	---------	---------	---------	---------	---------	---------	---------	---------	---------	---------	---------	---------	---------	---------	---------	---------	---------	---------	---------	---------	---------	---------	---------	---------	---------	---------	---------	---------	---------	---------	---------	---------	---------	---------	---------	---------	---------	---------	---------	---------	---------	---------	---------	---------	---------	---------	---------	---------	---------	---------	---------	---------	---------	---------	---------	---------	---------	---------	---------	---------	---------	---------	---------	---------	---------	---------	---------	---------	---------	---------	---------	---------	---------	---------	---------	---------	---------	---------	---------	---------	---------	---------	---------	---------	---------	---------	---------	---------	---------	---------	---------	---------	---------	---------	---------	---------	---------	---------	---------	---------	---------	---------	---------	---------	---------	---------	---------	---------	---------	---------	---------	---------	---------	---------	---------	---------	---------	---------	---------	---------	---------	---------	---------	---------	---------	---------	---------	---------	---------	---------	---------	---------	---------	---------	---------	---------	---------	---------	---------	---------	---------	---------	---------	---------	---------	---------	---------	---------	---------	---------	---------	---------	---------	---------	---------	---------	---------	---------	---------	---------	---------	---------	---------	---------	---------	---------	---------	---------	---------	---------	---------	---------	---------	---------	---------	---------	---------	---------	---------	---------	---------	---------	---------	---------	---------	---------	---------	---------	---------	---------	---------	---------	---------	---------	---------	---------	---------	---------	---------	---------	---------	---------	---------	---------	---------	---------	---------	---------	---------	---------	---------	---------	---------	---------	---------	---------	---------	---------	---------	---------	---------	---------	---------	---------	---------	---------	---------	---------	---------	---------	---------	---------	---------	---------	---------	---------	---------	---------	---------	---------	---------	---------	---------	---------	---------	---------	---------	---------	---------	---------	---------	---------	---------	---------	---------	---------	---------	---------	---------	---------	---------	---------	---------	---------	---------	---------	---------	---------	---------	---------	---------	---------	---------	---------	---------	---------	---------	---------	---------	---------	---------	---------	---------	---------	---------	---------	---------	---------	---------	---------	---------	---------	---------	---------	---------	---------	---------	---------	---------	---------	---------	---------	---------	---------	---------	---------	---------	---------	---------	---------	---------	---------	---------	---------	---------	---------	---------	---------	---------	---------	---------	---------	---------	---------	---------	---------	---------	---------	---------	---------	---------	---------	---------	---------	---------	---------	---------	---------	---------	---------	---------	---------	---------	---------	---------	---------	---------	---------	---------	---------	---------	---------	---------	---------	---------	---------	---------	---------	---------	---------	---------	---------	---------	---------	---------	---------	---------	---------	---------	---------	---------	---------	---------	---------	---------	---------	---------	---------	---------	---------	---------	---------	---------	---------	---------	---------	---------	---------	---------	---------	---------	---------	---------	---------	---------	---------	---------	---------	---------	---------	---------	---------	---------	---------	---------	---------	---------	---------	---------	---------	---------	---------	---------	---------	---------	---------	---------	---------	---------	---------	---------	---------	---------	---------	---------	---------	---------	---------	---------	---------	---------	---------	---------	---------	---------	---------	---------	---------	---------	---------	---------	---------	---------	---------	---------	---------	---------	---------	---------	---------	---------	---------	---------	---------	---------	---------	---------	---------	---------	---------	---------	---------	---------	---------	---------	---------	---------	---------	---------	---------	---------	---------	---------	---------	---------	---------	---------	---------	---------	---------	---------	---------	---------	---------	---------	---------	---------	---------	---------	---------	---------	---------	---------	---------	---------	---------	---------	---------	---------	---------	---------	---------	---------	---------	---------	---------	---------	---------	---------	---------	---------	---------	---------	---------	---------	---------	---------	---------	---------	---------	---------	---------	---------	---------	---------	---------	---------	---------	---------	---------	---------	---------	---------	---------	---------	---------	---------	---------	---------	---------	---------	---------	---------	---------	---------	---------	---------	---------	---------	---------	---------	---------	---------	---------	---------	---------	---------	---------	---------	---------	---------	---------	---------	---------	---------	---------	---------

000. Sec.

1911

1. The first part of the document is a list of names and addresses, which are arranged in two columns. The names are written in a cursive script, and the addresses are written in a more formal, printed style. The list includes names such as "John Smith", "Mary Jones", and "Robert Brown", along with their respective addresses in various cities and states.

—, *Journal of the American Medical Association*, 1915, 64, 10, 1000-1001.

Według danych firmy A&P, która prowadziła badania, w 1950 roku w USA było 100 milionów samochodów, a w 1955 roku 120 milionów. W 1950 roku w USA było 100 milionów samochodów, a w 1955 roku 120 milionów. W 1950 roku w USA było 100 milionów samochodów, a w 1955 roku 120 milionów.

W tym celu należało przede wszystkim zrehabilitować dotychczasową politykę państwa, która była postrzegana jako nieudolna i nieefektywna. W tym celu należało przede wszystkim zrehabilitować dotychczasową politykę państwa, która była postrzegana jako nieudolna i nieefektywna.



Marszałka Sejmu p. Petrulis. Dotyczące gospodarki banków ustępy tej mowy podajemy poniżej:

W swej mowie budżetowej z 1924 r. przepowiedziałem, że sytuacja finansowa Litwy będzie się w 1925 roku pogarszała, ilość prot estowanych weksli wzrastała, zaś skarb państwa będzie się starał ratować upadające banki prywatne. Słowa moje spełniły się w zupełności. Oto niedawno Bank Handlowo-Przemysłowy otrzymał subwencję rządową w wysokości 2-ech milionów litów. Inny przykład: fabryka Braci Wajłokajtisów "Maistas" została zastawiona za 7 milionów litów Bankowi Rolnemu, skarb zaś państwa posiada akcje tego Banku na sumę 10 milionów litów.

Niepożądany proces lokowania kapitału zakładowego w nieruchomości trwa w dalszym ciągu. Tak np: wartość nieruchomości Centralnego Banku Żydowskiego jest większa nawet aniżeli sumy kapitału zakładowego. W rezultacie Bank ten przechodzi ciężki kryzys. Bank litewski kroczy po tej samej drodze. Już obecnie Bank zaangażował około 5 mil. lit., w nieruchomościach /budowa/. Skoro do tego dodamy 7 milionów litów jako sumę zastawową za "Maistas" której to sumy nie da się szybko wycofać, to okaże się, że Bank Litewski cały swój kapitał zakładowy /12 mil. lit./ zaangażował w nieruchomościach, a więc może okazać się w podobnej sytuacji co i inne banki.

Rząd przy pomocy kapitałów państwowych brał udział w tworzeniu Banku Handlowo-Przemysłowego. Rząd posiada również akcje tego ostatniego. Jednym słowem Bank Handlowo-Przemysłowy ściśle związany jest z Ministerstwem Finansów. Pomimo tego rezultaty działalności Banku Handlowo-Przemysłowego są nader smutne. Kapitał zakładowy Banku wynosił 6 mil. lit., natomiast straty w ciągu 1924 r. wyraziły się sumą przeszło 3-ech mil. lit. W związku z tem Bank musiał zmniejszyć swój kapitał zakładowy do trzech milionów litów. Wkrótce wyszło na jaw, że członkowie Zarządu bankowego postępowali wbrew statutowi Banku i zobowiązującym ustawom o kredytach, gdyż korzystali z kredytów bankowych, nie dając wzajemnie żadnych gwarancji. Tak np: dyrektor J. S z e r n a s wziął 128,798 lit.; J. G r i g o n i s - 265,252 lit., S. Z i r i c k i s - 30,000 lit., J. Z a k e w i c z i u s - 30,000 lit., sum jakie wziął M. Y o z a s trudno nawet wyliczyć. A. P r u s o s wziął 241,715 lit.

Były minister finansów p. Petrulis jest również akcjonariuszem Banku Handlowo-Przemysłowego. P. Petrulis brał udział w walnym zgromadzeniu akcjonariuszów w 1924 r., widział niedoładności w operacjach Banku, słyszał ostrą krytykę działalności Zarządu Bankowego. Na ręce p. Petrulisa wpływały nawet po części skargi na to, że Zarząd prowadzi Bank do bankructwa. Pomimo tego wszystkiego p. Petrulis dotychczas nie tylko nie pociągnął do odpowiedzialności, lecz nawet udzielił Bankowi subwencji rządowej w wysokości 2-ech milionów litów. Prócz tego p. Petrulis złożył do wzmiankowanego Banku swe prywatne oszczędności i pobierał za nie, zgodnie z informacjami rewizyjnej komisji bankowej, 24% rocznie. Skoro więc sam minister finansów uważa za stosowne pobierać takie odsetki, to czyż można się spodziewać należytej działalności od innych banków?

Statut Karny /§ 578/ przewiduje ciężkie więzienie /do 8-miu lat/ za spowodowanie dotkliwych strat skarbowi względnie za zachwianie interesów instytucji kredytowej. Pod odnośny paragraf Statutu Karnego podciągnąć właśnie by się dały machinacje dyrektorów Banku Handlowo-Przemysłowego. W myśl tego też w październiku 1925 r. grupa akcjonariuszów Banku złożyła prokuratorowi podanie z prośbą o pociągnięcie do odpowiedzialności dyrektorów i Zarząd Banku.

Jednakże sam rząd nie pociągnął winnych upadku Banku Handlowo-Przemysłowego do odpowiedzialności, tolerując ich machinacje. Mało tego. Rząd podniósł oskarżonych do nowych godności. Tak np: p. Szernas b. dyrektor Banku został mianowany dyrektorem Departamentu Samorządów, a jednocześnie filja kowieńska "Ukin, Sajungi" obrała tegoż p. S z e r n a s a na prezesa. Jak widziemy upadek moralny sięga poza sfery rządzące. Idźmy dalej. Przedstawicielem rządu przy Banku był przez długi czas p. D o b k i e w i c z i u s. Zadaniem jego było baczenie za interesami państwa







a jednocześnie kontrola działalności Zarządu Bankowego. Jak się p. Dobkiewiczus wywiązał z zadania, świadczy o tem obecny stan Banku. Pomimo tego p. Dobkiewiczusa nie tylko nie pociągnięto do odpowiedzialności, lecz nawet mianowano jednym z dyrektorów Banku, a obecnie wybrany został prezesem Izby Handlowo-Przemysłowej. Podobnie p. Marein Yozas, który najwięcej przyczynił się do upadku Banku, zamiast zostać osadzonym w więzieniu - mianowany został ekspertem podczas układów polsko-litewskich w Kopenhadze. Przejdźmy dalej ~~xxx~~ do osoby innego dyrektora Banku p. Adama Prusas. Dopuszczał się on gorszych jeszcze machinacyj, aniżeli zaciąganie w Banku pożyczek /241.315 lit./ bez pokrycia. Oto w okresie największego spadku marki niemieckiej zakupił p. Prusas na swój rachunek 750 funt. sterl. na sumę 482.335 auk. Oczywiście były to pieniądze bankowe. Po pewnym czasie p. Prusas odsprzedał 700 funt. sterl. za 6.860.733 auk., pokrył większą część swych długów i jeszcze mu w kieszeni zostało 50 funt. sterl. Dnia 31 grudnia 1922 r. spłacił p. Prusas Bankowi resztę swych długów w sumie 2.702.000,65 auk. po kursie 1900 auk. za litasa. Metoda taka może przynieść ogromne zyski jednostce, lecz z drugiej strony niechybnie doprowadzają wyzyskiwaną instytucję do ruiny. Nie należy bowiem zapominać, że Bank zwracał swym depozytariuszom wkłady po kursie 175 auk. za litasa, a tymczasem dyrektorom swoim pozwolił regulować długi po kursie 1900 auk. za litasa /było to w parę miesięcy po wprowadzeniu litasa/. Za wszystkie powyższe machinacje p. A. Prusas nie został ukarany więzieniem, ani też napiętnowany przez społeczeństwo. Przeciwnie, Zajmuje on teraz bardzo zaszczytne stanowisko zastępcy kierownika Banku Litewskiego. -

Wies przeżywa obecnie ogromnie ciężki okres. Gangrena protestowanych weksli przeniosła się pomiędzy ludność wiejską. Tymczasem Bank Rolny udziela właścicielom jedynie znikomej pomocy, lub też nie udziela jej wcale. Wszystkie wolne sumy, jakimi rozporządza, przekazuje Bank Rolny Bankowi Gospodarczemu, a więc do dyspozycji p. Wajłokajtisa. Wrazie zachwiania się sytuacji tego ostatniego Bank Rolny spieszy mu z pomocą. Tak np: ostatnio, jak już wzmiankowaliśmy, zagwarantował Bank Rolny Wajłokajtisowi sumę 7 milj. lit. pod zastaw fabryki "Maistas". Rolnik zaś wiejski nie może częstokroć wykołatać dla siebie w Banku Rolnym głupiej pożyczki w wysokości 1-ego tys. litów. -

Niektóre pożyczki budżetu państwowego również rzucają ~~xxx~~ dziwne światło na działalność Banku Rolnego. Jak wiadomo udział państwa w Banku Rolnym wyraża się sumą 10 milj. lit. Pieniądze te powinnyby przynieść sporo zysków. Tymczasem odnośna pożyczka budżetowa wykazuje zaledwie 150.000 lit. Stąd wynika, że 10 milionów litów przynosi państwu zaledwie półtora procent rocznie. Jednocześnie w wydatkach departamentu rolnictwa figuruje pożyczka 105.000 lit., jako procent od pożyczki w wysokości 1.400.000 lit., jaką Departament zaciągnął w Banku Rolnym na zakup nasion. Wychodzi więc na to, że Bank Rolny płaci rządowi /od 10 milj. lit./ 150.000 litów, czyli półtora procent rocznie, zaś rząd Bankowi Rolnemu /od 1.400.000 lit./ 105.000 lit., czyli 6% rocznie. Na podobnem nieulegającym wątpliwości przykładaniu pieniędzy z jednej kieszeni do drugiej traci skarb, a właściwie ludność wiejska. -

## Bilans handlowy i płatniczy Litwy. -

Według posła Kwieski rząd litewski rządzi krajem poomacku nie posiadając żadnych danych cyfrowych koniecznych do normalnego kierowania nawa państwową, ministerstwo finansów bowiem nie badało stanu litewskiego bilansu płatniczego. Pos. Kwieska charakteryzując to niedbalstwo swego rządu stwierdza fałszowanie statystycznych danych między innymi w jednym ze swych przemówień sejmowych /12. XII. 1925 r./ powiedział co następuje:







Przez długi czas finansami Litwy kierował P. Petrulis. Z lekkim sercem wstępował on na trybunę sejmową, podawał z biuletynu statystycznego cyfry, dotyczące bilansu handlowego i dowodził, że eksport litewski góruje nad importem. Oświadczenia p. Petrulisa wpływały uspakajająco na cały blok chadecki. Żywią jednakże nie poddawało się optymizmowi p. Petrulisa.

Bilans handlowy z 1924 r. istotnie był czynnym, ale czynny bilans handlowy nie stanowi jeszcze o aktywach w stosunkach gospodarczych z zagranicą, chodzi przede wszystkim o czynny bilans płatniczy.

W celu wyjaśnienia istotnego stanu litewskiego bilansu płatniczego, usiłowałem drogą zwracania się do odnośnych instytucyj rządowych zebrać potrzebne mi informacje. Takowych nie otrzymałem. Dałoby się to jeszcze wytłumaczyć w ten sposób, że sfery rządzące nie chcą udzielać podobnych informacji członkom opozycji. Niestety jednak przekonałem się, że sfery rządzące same tych informacji nie posiadają. Ministerstwo finansów nie rozporządza obliczonym bilansem płatniczym kraju. W "Lietuvos Ukiesie" też na próżnobyśmy szukali danych o bilansie płatniczym. Próba obliczenia tego ostatniego przy pomocy cyfrowych danych Biura Statystycznego spełzała na niczem, gdyż cyfry podane w Biuletynie Statystycznym niepodobna wierzyć. Powyższy przykład najlepiej to zilustruje. Biuletyn Statystyczny z października z 1925 r. zawiera dane statystyczne co do importu nawozów sztucznych do Litwy. Otona jedna tonny superfosfatu równa się według Biul. Stat. 134 lit. Tymczasem nabywcy superfosfatu zepwniają, że za tonnę superfosfatu należy w porcie Kłajpedzkim zapłacić co najmniej 144 lit. Tak więc różnica wynosi /na jednej tylko tonnie/ 10 lit. Ponieważ zaś w ciągu października importowała Litwa 26,000 tonn superfosfatu, więc błąd w jednej tylko pozycji importowej wynosi 260,000 lit. Inne podobnie nieprawdziwe pozycje całkiem zniekształcają bilans handlowy. Na pasywa bilansu płatniczego składają się przede wszystkim oczywiście towary zakupione zagranicą. Skoro ufać danym oficjalnym, w ciągu 1924 r. Litwa zakupiła zagranicą towarów na niezbyt wielką stosunkowo sumę 206,533,781 lit. Pozatem litewski bilans płatniczy obciążają następujące pozycje: 1/spłata długów Ameryce i firmie Tildens-Szmidt w związku z monopolem lnianym, 2/pobieranie nauki przez młodzież litewską zagranicą, 3/wyjazdy obywateli litewskich zagranicę, 4/płacenie odsetków od uzyskanych zagranicą pożyczek, 5/sprowadzanie robotników i specjalistów zagranicznych i t.p.

Rząd litewski nie wylicza się z kredytów. -- Z mowy p. Sugintasa wygłoszonej jeszcze podczas dyskusji budżetowej wynika, że rząd nie wyliczył się z uzyskanych przez siebie kredytów. Ustępy tej mowy odnoszące się do sprawy powyższej podajemy w dosłownem brzmieniu:

Rząd dotychczas nie wyliczył się z uzyskanych przez siebie w swoim czasie /1922 r./ kredytów w wysokości 705 milj. auks. Dalej rząd nie wyliczył się z kredytów w wysokości 16,147,000 lit. uzyskanych w 1925 roku. Tak więc po upływie półtora roku rząd nie wyliczył się z 10% całego budżetu /z 1923 r./ -- W 1924 r. faktyczne wydatki rządowe wyniosły 207,352,000 lit. wraz z 25 milj. lit. tytułem pozostałej nadwyżki z 1923 r. Ogółem więc wydatki państwowe wyniosły w 1924 r. przeszło 230 milj. lit., a więc rząd nie wyliczył się dotychczas również z blisko 10% /25,490,000 lit./ całego budżetu /z 1924 r./ --

Uchwalane budżety nie odpowiadają ekonomicznej sytuacji Litwy. -- Pos. Sugintas omawiając sprawę aktualności preliminarza budżetowego w mowie między innymi takie wysunął zarzuty dotyczące budżetu:

Organy wykonawcze całkiem się w Litwie nie liczą z przyjętym przez Sejm budżetem. Blok chadecki tak się



W tym celu należało przede wszystkim zrehabilitować dotychczasową opinię o Polakach, którzy w czasie wojny nie tylko nie pomagali Niemcom, ale wręcz przeciwnie, walczyli z nimi. W tym celu należało przede wszystkim zrehabilitować dotychczasową opinię o Polakach, którzy w czasie wojny nie tylko nie pomagali Niemcom, ale wręcz przeciwnie, walczyli z nimi. W tym celu należało przede wszystkim zrehabilitować dotychczasową opinię o Polakach, którzy w czasie wojny nie tylko nie pomagali Niemcom, ale wręcz przeciwnie, walczyli z nimi.

W tym celu należało przede wszystkim zrehabilitować dotychczasową opinię o Polakach, którzy w czasie wojny nie tylko nie pomagali Niemcom, ale wręcz przeciwnie, walczyli z nimi. W tym celu należało przede wszystkim zrehabilitować dotychczasową opinię o Polakach, którzy w czasie wojny nie tylko nie pomagali Niemcom, ale wręcz przeciwnie, walczyli z nimi.

W tym celu należało przede wszystkim zrehabilitować dotychczasową opinię o Polakach, którzy w czasie wojny nie tylko nie pomagali Niemcom, ale wręcz przeciwnie, walczyli z nimi. W tym celu należało przede wszystkim zrehabilitować dotychczasową opinię o Polakach, którzy w czasie wojny nie tylko nie pomagali Niemcom, ale wręcz przeciwnie, walczyli z nimi.

W tym celu należało przede wszystkim zrehabilitować dotychczasową opinię o Polakach, którzy w czasie wojny nie tylko nie pomagali Niemcom, ale wręcz przeciwnie, walczyli z nimi. W tym celu należało przede wszystkim zrehabilitować dotychczasową opinię o Polakach, którzy w czasie wojny nie tylko nie pomagali Niemcom, ale wręcz przeciwnie, walczyli z nimi.



oswoił z samowolnym realizowaniem budżetu przez rząd, że nie zwraca już żadnej uwagi na rozpatrywanie budżetu w Sejmie. W projekcie budżetowym na 1926 r., podobnież zresztą jak w projekcie z ub. r., niewszystkie pozycje oparte są na odnosnych ustawach sejmowych.

Dotychczas ani jeden budżet nie był zrealizowany w granicach przez rząd przewidzianych, i przez Sejm zatwierdzanych. Tak np: budżet z 1923 r. zbilansowany był w sumie 206,853,000 lit., faktyczne zaś wydatki państwa wyniosły 165,785,000 lit. Faktyczny budżet z 1925 r. też wielce się różnił od preliminarzanego. Zamierzane prace budowlane nie były przeprowadzane w zakresłonych przez budżet granicach, kupno zaś domów dla przedstawicieli litewskich zagranicą wprost sprzeciwiało się budżetowi.

Budżet na 1926 rok jest również wygórowany, zwłaszcza wobec dzisiejszych litewskich stosunków ekonomiczno-finansowych /ciężka sytuacja kraju i osłabienie sił produkcji/, wobec niezdolności płatniczej ludności, a wreszcie wobec ciężaru podatków.

Rząd lubi bilansować budżet na rok następny przy pomocy rzekomych nadwyżek budżetowych z roku ubiegłego. Tak np: do budżetu na 1925 r. wciągnięto nadwyżkę budżetową z 1924 r. w wysokości około 22 milj. lit. Jednakże, już w deklaracji załączonej przy projekcie budżetowym na 1926 r. rząd oświadcza, że okazało się, iż nadwyżki w takiej wysokości było i że wynosiła 8 milj. lit. Na 1926 rok zaś Ministerstwo Finansów już nie znajduje większego salda budżetowego, a tylko wyraża nadzieję, że saldo okaże się tylko w wysokości 1,200,000 lit.

Litewski budżet państwowy jest budżetem brutto, gdzie wciągają się wszystkie dochody i wydatki państwowe. Od kilku lat wszędzie w projektach budżetowych figurują pewne pozycje, wyrażające jedynie bądź deficyt, bądź też czyste zyski danej instytucji państwowej. W ten sposób właściwy budżet danej instytucji wymyka się z pod obrad sejmowych i oddany jest całkowicie do dyspozycji organów wykonawczych. Tak np: uwagi powyższe stosują się do budżetu Drukarni Państwowej, Teatru Państwowego, urzędówki "Lituva" i t.p. Obecny rząd gabinet ministrów oświadczył notabene w swej deklaracji, iż podobną metodę zastosuje odnośnie kolei litewskich. Krok ten byłby zbyt ryzykowny ze względu na to, że wydatki Ministerstwa Kolei wynoszą przeszło 50 milj. lit.

P o s z c z e g ó l n e   p o z y c j e   b u d ż e t u   n a   r o k   1926. - Dotad nie został opublikowany szczegółowy budżet na rok 1926. Wszelkie rozprawy na temat budżetowych cyfr odnoszą się niemal że wyłącznie do projektu budżetowego proponowanego przez rząd, który jak wiadomo został przez Sejm zredukowany. Żadne pismo litewskie nie podało jednak szczegółowego projektu budżetowego. Jedyne szczegółowsze dane jakie publikowane były podał ks. Vilimas w N. 39 "Lietuvos Ukisa". Odnosi się one do projektu rządowego i ~~nie budżetu przyjętego~~ /nie budżetu przyjętego/ i są zszeregowanych wyszczególnieniem wydatków projektowanych nie według rubryk ~~głównych~~ ~~głównych~~ budżetu ~~zszeregowanych~~, a według ich kategorii. Tak więc pensje urzędników wszystkich ministerstw są wzięte razem, jak również zsumowane jest pozycja wydatków na kancelarje na szkoły bez względu na ich charakter i t.d. Ponieważ potem prasa umieściła budżet przyjęty przez Sejm tylko w pozycjach głównych, przeto tylko z niektórych mów sejmowych zdołaliśmy się dowiedzieć jak zredukowane zostały niektóre ~~niektóre~~ zaledwie niektóre pozycje podane przez ks. Vilimasa. Przypuszczać







należy, że gros wydatków zasadniczych uległo niedużej zmianie, gdyż projekt rządowy zredukowany został zaledwie o 20%.

Wydatki budżetowe szeregowane przez księdza Vilimasa podajemy poniżej :

W y d a t k i :	1925 r.	1926 r.
	litów	litów
Wydatki zwyczajne.		
1. Na potrzeby Prezydenta Republiki.	120,000.	144,000
2. " utrzymanie prezydja, sejm. i posłów	1,139,460.	1,239,600
3. " członków Gabinetu Ministrów	435,000.	561,250
4. " sumy dyspozycyjne premjera	1,080,000.	1,000,000
5. " utrzym. Kontrolera Państwa	45,000.	58,750
Na utrzymanie pracowników.		
6. Pobory zasadnicze	57,959,170.	62,928,948
7. Dodatek świateczny	4,949,682.	5,444,215
8. " trzyletni	2,055,742.	3,734,069
9. " na dzieci	3,309,283.	3,623,668
10. " dla pracowników posiadających wyższy cenzus naukowy.	249,097.	208,642
11. Dodatek drożyniany	513,609.	-
12. " uniformowy	174,960.	248,000
13. " mieszkaniowy	-	997,501
14. " dla pracown. posiad. obce języki.	-	981,576
15. Inne dodatki	5,916,652.	6,939,025
Wydatki kancelaryjne.		
16. Rekwizyty kancelaryjne	915,200.	852,357
17. Wydatki na pocztę, telegr. i telef.	657,209.	587,764
18. Druk o treści informacyjnej	207,925.	171,771
Wydatki gospodarcze.		
19. Opał i światło	1,870,983.	1,887,792
20. Utrzymanie czystości	424,510.	370,544
21. " środków komunikacji	804,310.	805,000
22. Ubranie pracowników	436,350.	452,434
23. Utrzymanie ulic, zaułków i ogródk.	52,000.	77,644
24. Wynajem lokali	1,347,691.	1,571,794
25. Drobne wydatki	208,393.	132,611
Nabywanie i utrzymanie mienia.		
26. Inwentarz	1,550,105.	1,271,604
27. Księgarnia	145,159.	114,675
28. Remont domów	2,507,496.	2,627,919
29. Utensylja naukowe i narzędzia lek.	1,423,453.	998,581
Wydatki rozmaite.		
30. Djety zwykłe i podróżne	1,594,045.	1,442,567
31. Pomoc lekarska	108,200.	201,180
32. Djety przenosinowe	169,720.	162,930
33. Wynagrodzenie członków komisji	338,020.	423,280
34. Inne wydatki	2,269,723.	2,112,952
35. Zwrot pieniędzy ze skarbu	40,000.	70,000
36. Wydawnictwa periodyczn. i in. druki	1,291,110.	823,960



[illegible]



W y d a t k i :	1925 r.	1926 r.
	litów.	litów
37. Zapomogi dla odbywających studia	1,352,790.	1,075,090.
48. Utrzymanie emerytów	163,120.	1,275,654.
39. Urządzanie wystaw	99,500.	31,000.
40. Utrzymanie instytucyj wyzn.	1,440,160.	1,586,562.
41. " policji	2,031,300.	2,275,692.
42. Potrzeby zdrowotne	10,084,820.	1,257,841.
43. " weterynaryjne	177,000.	158,500.
44. " opieki społecznej	2,600,000.	972,000.
45. Produkcja znaków wartościowych	397,000.	792,000.
46. Podatki	1,827,733.	2,592,450.
47. Państwowy monopol wódczany	10,900,000.	10,455,000.
48. Oświata	3,719,502.	4,263,584.
49. Zapomogi dla instytuc. naukowych kulturalnych i sztuki	725,000.	852,000.
50. Utrzymanie więźniów	1,101,500.	1,777,220.
51. Szosy	6,425,000.	5,649,000.
52. Drogi wodne	2,588,000.	1,956,000.
53. Koleje	25,795,562.	23,281,355.
54. Poczty, telegrafy i telefony	2,662,528.	3,051,107.
55. Kultura rolna	2,945,707.	4,041,865.
56. " leśna	2,639,640.	2,762,925.
57. Wojsko	47,787,000.	51,000,000.
58. Wynagrodzenie Kłajpedy za otrzy- mywane dochody	6,000,000.	6,000,000.
59. Potrzeby nadspodziewane	500,000.	2,000.
60. Spłata długów państwowych	6,025,957.	5,043,069.
Ogółem wydatki zwyczajne	227,298,078.	237,420,605.
Wydatki nadzwyczajne.-		
61. Potrzeby zdrowotne	700,000.	570,000.
62. Finansowanie samorządów	2,000,000.	1,200,000.
63. Walka z pożarami	-	10,000.
64. Bicie monet złotych	-	500,000.
65. " srebrnych	2,900,000.	-
66. Zwrot podatku nadzwyczajnego.	-	85,695.
67. Budowa domów	3,921,435.	4,314,000.
68. Wynagrodzenie za zabite chore na nosaciznę konie.-	40,000.	40,000.
69. Potrzeby reformy rolnej	5,889,000.	6,137,700.
70. Zakup akcji Banku Ziemskiego	-	25,000,000.
71. Potrzeby weterynaryjne	-	5,000.
72. " oświatowe	236,000.	236,000.
73. Rozszerzenie stacyj telefonicznych	600,000.	600,000.
74. Budowa linii telegr. i telef.	280,000.	300,000.
75. Nabycie mienia	1,365,000.	800,000.
76. Koleje	7,220,000.	19,000,000.
77. Budowa portu ryskiego przy ujściu rzeki Świętej.-	-	250,000.
78. Budowa nowych szos i mostów	-	30,000.
79. Drogi i urządzenia wodne	205,000.	175,000.
80. Nadspodz. potrz. ministr. spr. zagran.	2,000,000.	2,050,000.
81. Potrzeby Ochrony Kraj. /MSWojsko	4,560,000.	3,150,000.
82. Przeprowadzanie drenów polnych	40,000.	-
Ogółem wydatków nadzwyczajnych	31,956,435.	64,553,395.
Ogółem wydatków zwyczajn. i nadzwyczajn.	259,254,513.	301,974,000.

## D o c h o d y:

1. Dochody zwyczajne	225,905,497.	250,406,394.
2. Dochody nadzwyczajne	33,349,016.	51,567,606.
Ogółem dochodów zwyczajn. i nadzwyczajn.	259,254,513.	301,974,000.



W y d a t k i :		1935 r.		1934 r.	
37.	Zapomoc. dla obywateli w starości	1.252.700	1.071.000	1.252.700	1.071.000
38.	Utrzymanie emerytów	1.252.700	1.071.000	1.252.700	1.071.000
39.	Utrzymanie wypraw	1.252.700	1.071.000	1.252.700	1.071.000
40.	Utrzymanie instytucji wspan.	1.252.700	1.071.000	1.252.700	1.071.000
41.	policej	1.252.700	1.071.000	1.252.700	1.071.000
42.	Potrąby zdrowotne	1.252.700	1.071.000	1.252.700	1.071.000
43.	weterynaryjne	1.252.700	1.071.000	1.252.700	1.071.000
44.	opiekę społeczną	1.252.700	1.071.000	1.252.700	1.071.000
45.	Potrąby szkół wstąpiowych	1.252.700	1.071.000	1.252.700	1.071.000
46.	Potrąby	1.252.700	1.071.000	1.252.700	1.071.000
47.	Potrąby monopolu wchodzący	1.252.700	1.071.000	1.252.700	1.071.000
48.	Obrotu	1.252.700	1.071.000	1.252.700	1.071.000
49.	Zapomoc. dla instytucji wspan.	1.252.700	1.071.000	1.252.700	1.071.000
50.	Kulturalnych i artyst.	1.252.700	1.071.000	1.252.700	1.071.000
51.	Utrzymanie wspan.	1.252.700	1.071.000	1.252.700	1.071.000
52.	Stow.	1.252.700	1.071.000	1.252.700	1.071.000
53.	Drugi podroz.	1.252.700	1.071.000	1.252.700	1.071.000
54.	Koleje	1.252.700	1.071.000	1.252.700	1.071.000
55.	Potrąby telefon.	1.252.700	1.071.000	1.252.700	1.071.000
56.	Kul. i teat.	1.252.700	1.071.000	1.252.700	1.071.000
57.	Teatr	1.252.700	1.071.000	1.252.700	1.071.000
58.	Teatr	1.252.700	1.071.000	1.252.700	1.071.000
59.	Teatr	1.252.700	1.071.000	1.252.700	1.071.000
60.	Teatr	1.252.700	1.071.000	1.252.700	1.071.000
61.	Potrąby zdrowotne	1.252.700	1.071.000	1.252.700	1.071.000
62.	Finansowanie samorządów	1.252.700	1.071.000	1.252.700	1.071.000
63.	Wzrost z podroz.	1.252.700	1.071.000	1.252.700	1.071.000
64.	Długie moment zlotych	1.252.700	1.071.000	1.252.700	1.071.000
65.	arabizmy	1.252.700	1.071.000	1.252.700	1.071.000
66.	Zrost podatku wspan.	1.252.700	1.071.000	1.252.700	1.071.000
67.	Wzrost domów	1.252.700	1.071.000	1.252.700	1.071.000
68.	Wzrost zlotych z kapit. obrot.	1.252.700	1.071.000	1.252.700	1.071.000
69.	na pospolitych konie.	1.252.700	1.071.000	1.252.700	1.071.000
70.	Potrąby zlotych zlotych	1.252.700	1.071.000	1.252.700	1.071.000
71.	Wzrost zlotych zlotych	1.252.700	1.071.000	1.252.700	1.071.000
72.	Wzrost zlotych zlotych	1.252.700	1.071.000	1.252.700	1.071.000
73.	Wzrost zlotych zlotych	1.252.700	1.071.000	1.252.700	1.071.000
74.	Wzrost zlotych zlotych	1.252.700	1.071.000	1.252.700	1.071.000
75.	Wzrost zlotych zlotych	1.252.700	1.071.000	1.252.700	1.071.000
76.	Wzrost zlotych zlotych	1.252.700	1.071.000	1.252.700	1.071.000
77.	Wzrost zlotych zlotych	1.252.700	1.071.000	1.252.700	1.071.000
78.	Wzrost zlotych zlotych	1.252.700	1.071.000	1.252.700	1.071.000
79.	Wzrost zlotych zlotych	1.252.700	1.071.000	1.252.700	1.071.000
80.	Wzrost zlotych zlotych	1.252.700	1.071.000	1.252.700	1.071.000
81.	Wzrost zlotych zlotych	1.252.700	1.071.000	1.252.700	1.071.000
82.	Wzrost zlotych zlotych	1.252.700	1.071.000	1.252.700	1.071.000
83.	Wzrost zlotych zlotych	1.252.700	1.071.000	1.252.700	1.071.000
84.	Wzrost zlotych zlotych	1.252.700	1.071.000	1.252.700	1.071.000
85.	Wzrost zlotych zlotych	1.252.700	1.071.000	1.252.700	1.071.000
86.	Wzrost zlotych zlotych	1.252.700	1.071.000	1.252.700	1.071.000
87.	Wzrost zlotych zlotych	1.252.700	1.071.000	1.252.700	1.071.000
88.	Wzrost zlotych zlotych	1.252.700	1.071.000	1.252.700	1.071.000
89.	Wzrost zlotych zlotych	1.252.700	1.071.000	1.252.700	1.071.000
90.	Wzrost zlotych zlotych	1.252.700	1.071.000	1.252.700	1.071.000
91.	Wzrost zlotych zlotych	1.252.700	1.071.000	1.252.700	1.071.000
92.	Wzrost zlotych zlotych	1.252.700	1.071.000	1.252.700	1.071.000
93.	Wzrost zlotych zlotych	1.252.700	1.071.000	1.252.700	1.071.000
94.	Wzrost zlotych zlotych	1.252.700	1.071.000	1.252.700	1.071.000
95.	Wzrost zlotych zlotych	1.252.700	1.071.000	1.252.700	1.071.000
96.	Wzrost zlotych zlotych	1.252.700	1.071.000	1.252.700	1.071.000
97.	Wzrost zlotych zlotych	1.252.700	1.071.000	1.252.700	1.071.000
98.	Wzrost zlotych zlotych	1.252.700	1.071.000	1.252.700	1.071.000
99.	Wzrost zlotych zlotych	1.252.700	1.071.000	1.252.700	1.071.000
100.	Wzrost zlotych zlotych	1.252.700	1.071.000	1.252.700	1.071.000



Cyfry powyżej przytoczone po debatach sejmowych uległy zmianie, budżet bowiem został zredukowany w rozchodach o 61,513,441 litów w dochodach zaś o 60,016,110 litów i zbilansowany w ten sposób z nadwyżką 1,497,331 litów. Podajemy poniżej sumy o które zostały zredukowane, względnie zwiększone, poszczególne pozycje preliminarzanego przez rząd budżetu. --/Budżet przyjęty podaliśmy w N. 21 Biuletynu Kowieńskiego./ --

## w d o c h o d a c h

	Zwyczajnych Litów	Nadzwyczajnych Litów	Ogółem, Litów
Gabinet Ministrów			
Minist. Spraw Wewnętrznych	-378,578.	-	378,578
" Skarbu	-12,200,000.	- 47,228,958.	- 59,428,958
" Rolnictwa	- 220,804.	- 44,200.	- 265,004
" Oświaty	- 79,720.	-	- 79,720
" Sprawiedliw.	+ 25,000.	-	+ 25,000
" Komunikacji	- 88,850.	-	- 88,850
" Spraw Zagran.	+ 200,000.	-	+ 200,000
" Obrony Krajowej	-	-	-
O g ó ł e m	-12,742,952.	- 47,273,158.	- 60,016,110

## w r o z c h o d a c h .-

Prezydent Republiki	- 90,920.	-	- 90,920
Sejm	- 278,224.	-	- 278,224
Gabinet Ministrów	- 77,075.	-	- 77,075
Minist. Spraw Wewnętrznych	- 2,355,926.	+ 800,000.	- 1,555,926
" Skarbu	- 3,416,252.	- 100,000.	- 3,516,252
" Rolnictwa	- 3,054,817.	- 19,224,000.	- 22,278,817
" Oświaty	- 2,996,582.	- 805,000.	- 3,801,582
" Sprawiedliw.	- 676,436.	-	- 676,436
" Komunikacji	- 3,420,439.	- 17,283,000.	- 20,703,439
" Spraw Zagran.	+ 15,600.	+ 1,042,800.	+ 1,058,400
" Obrony Kraj.	- 9,398,500.	-	- 9,398,500
Kontrola Państwa	- 64,062.	-	- 64,062
Długi Państwowe	-	-	-
O g ó ł e m	-25,944,241.	- 35,569,200.	- 61,513,441

Spróbujemy teraz na podstawie mów sejmowych wygłoszonych podczas omawiania budżetu oraz artykułów omówić niektóre pozycje, zastrzegając się, że większość tych omówień odnosi się do pierwotnego projektu budżetu wniesionego przez rząd do Sejmu. Dowiadujemy się więc z artykułu prof. Woldemarasa, umieszczonego w "Lietuvi-sie", że do pozycji dochodów nadzwyczajnych w preliminarzu zaliczono 40 milionów litów z pożyczki. Ponieważ, jak widzimy z ~~tych~~ tablicy powyższej projekt rządowy w dochodach nadzwyczajnych zredukowany został o 47,275,158 litów /pozycja Ministerstwa Finansów o 47,228,950 litów/, przeto suponować należy, że pożyczka zagraniczna w grę ma nie wchodzić. Główne dochody mają być osiągnięte z podatków pośrednich. Dla scharakteryzowania możliwości



1900

7507

63

*[Faint handwritten text at bottom]*

10

de a h e i e t w

*Alouatta palliata*

鳴謝

4243

of  
being covered

375,376	375,376	375,376	375,376	375,376	375,376	375,376	375,376	375,376	375,376	375,376	375,376	375,376	375,376	375,376	375,376	375,376	375,376	375,376	375,376	375,376	375,376	375,376	375,376	375,376	375,376	375,376	375,376	375,376	375,376	375,376	375,376	375,376	375,376	375,376	375,376	375,376	375,376	375,376	375,376	375,376	375,376	375,376	375,376	375,376	375,376	375,376	375,376	375,376	375,376	375,376	375,376	375,376	375,376	375,376	375,376	375,376	375,376	375,376	375,376	375,376	375,376	375,376	375,376	375,376	375,376	375,376	375,376	375,376	375,376	375,376	375,376	375,376	375,376	375,376	375,376	375,376	375,376	375,376	375,376	375,376	375,376	375,376	375,376	375,376	375,376	375,376	375,376	375,376	375,376	375,376	375,376	375,376	375,376	375,376	375,376	375,376	375,376	375,376	375,376	375,376	375,376	375,376	375,376	375,376	375,376	375,376	375,376	375,376	375,376	375,376	375,376	375,376	375,376	375,376	375,376	375,376	375,376	375,376	375,376	375,376	375,376	375,376	375,376	375,376	375,376	375,376	375,376	375,376	375,376	375,376	375,376	375,376	375,376	375,376	375,376	375,376	375,376	375,376	375,376	375,376	375,376	375,376	375,376	375,376	375,376	375,376	375,376	375,376	375,376	375,376	375,376	375,376	375,376	375,376	375,376	375,376	375,376	375,376	375,376	375,376	375,376	375,376	375,376	375,376	375,376	375,376	375,376	375,376	375,376	375,376	375,376	375,376	375,376	375,376	375,376	375,376	375,376	375,376	375,376	375,376	375,376	375,376	375,376	375,376	375,376	375,376	375,376	375,376	375,376	375,376	375,376	375,376	375,376	375,376	375,376	375,376	375,376	375,376	375,376	375,376	375,376	375,376	375,376	375,376	375,376	375,376	375,376	375,376	375,376	375,376	375,376	375,376	375,376	375,376	375,376	375,376	375,376	375,376	375,376	375,376	375,376	375,376	375,376	375,376	375,376	375,376	375,376	375,376	375,376	375,376	375,376	375,376	375,376	375,376	375,376	375,376	375,376	375,376	375,376	375,376	375,376	375,376	375,376	375,376	375,376	375,376	375,376	375,376	375,376	375,376	375,376	375,376	375,376	375,376	375,376	375,376	375,376	375,376	375,376	375,376	375,376	375,376	375,376	375,376	375,376	375,376	375,376	375,376	375,376	375,376	375,376	375,376	375,376	375,376	375,376	375,376	375,376	375,376	375,376	375,376	375,376	375,376	375,376	375,376	375,376	375,376	375,376	375,376	375,376	375,376	375,376	375,376	375,376	375,376	375,376	375,376	375,376	375,376	375,376	375,376	375,376	375,376	375,376	375,376	375,376	375,376	375,376	375,376	375,376	375,376	375,376	375,376	375,376	375,376	375,376	375,376	375,376	375,376	375,376	375,376	375,376	375,376	375,376	375,376	375,376	375,376	375,376	375,376	375,376	375,376	375,376	375,376	375,376	375,376	375,376	375,376	375,376	375,376	375,376	375,376	375,376	375,376	375,376	375,376	375,376	375,376	375,376	375,376	375,376	375,376	375,376	375,376	375,376	375,376	375,376	375,376	375,376	375,376	375,376	375,376	375,376	375,376	375,376	375,376	375,376	375,376	375,376	375,376	375,376	375,376	375,376	375,376	375,376	375,376	375,376	375,376	375,376	375,376	375,376	375,376	375,376	375,376	375,376	375,376	375,376	375,376	375,376	375,376	375,376	375,376	375,376	375,376	375,376	375,376	375,376	375,376	375,376	375,376	375,376	375,376	375,376	375,376	375,376	375,376	375,376	375,376	375,376	375,376	375,376	375,376	375,376	375,376	375,376	375,376	375,376	375,376	375,376	375,376	375,376	375,376	375,376	375,376	375,376	375,376	375,376	375,376	375,376	375,376	375,376	375,376	375,376	375,376	375,376	375,376	375,376	375,376	375,376	375,376	375,376	375,376	375,376	375,376	375,376	375,376	375,376	375,376	375,376	375,376	375,376	375,376	375,376	375,376	375,376	375,376	375,376	375,376	375,376	375,376	375,376	375,376	375,376	375,376	375,376	375,376	375,376	375,376	375,376	375,376	375,376	375,376	375,376	375,376	375,376	375,376	375,376	375,376	375,376	375,376	375,376	375,376	375,376	375,376	375,376	375,376	375,376	375,376	375,376	375,376	375,376	375,376	375,376	375,376	375,376	375,376	375,376	375,376	375,376	375,376	375,376	375,376	375,376	375,376	375,376	375,376	375,376	375,376	375,376	375,376	375,376	375,376	375,376	375,376	375,376	375,376	375,376	375,376	375,376	375,376	375,376	375,376	375,376	375,376	375,376	375,376	375,376	375,376	375,376	375,376	375,376	375,376	375,376	375,376	375,376	375,376	375,376	375,376	375,376	375,376	375,376	375,376	375,376	375,376	375,376	375,376	375,376	375,376	375,376	375,376	375,376	375,376	375,376	375,376	375,376	375,376	375,376	375,376	375,376	375,376	375,376	375,376	375,376	375,376	375,376	375,376	375,376	375,376	375,376	375,376	375,376	375,376	375,376	375,376	375,376	375,376	375,376	375,376	375,376	375,376	375,376	375,376	375,376	375,376	375,376	375,376	375,376	375,376	375,376	375,376	375,376	375,376	375,376	375,376	375,376	375,376	375,376	375,376	375,376	375,376	375,376	375,376	375,376	375,376	375,376	375,376	375,376	375,376	375,376	375,376	375,376	375,376	375,376	375,376	375,376	375,376	375,376	375,376	375,376	375,376	375,376	375,376	375,376	375,376	375,376	375,376	375,376	375,376	375,376	375,376	375,376	375,376	375,376	375,376	375,376	375,376	375,376	375,376	375,376	375,376	375,376	375,376	375,376	375,376	375,376	375,376	375,376	375,376	375,376	375,376	375,376	375,376	375,376	375,376	375,376	375,376	375,376	375,376	375,376	375,376	375,376	375,376	375,376	375,376	375,376	375,376	375,376	375,376	375,376	375,376	375,376	375,376	375,376	375,376	375,376	375,376	375,376	375,376	375,376	375,376	375,376	375,376	375,376	375,376	375,376	375,376	375,376	375,376	375,376	375,376	375,376	375,376	375,376	375,376	375,376	375,376	375,376	375,376	375,376	375,376	375,376	375,376	375,376	375,376	375,376	375,376	375,376	375,376	375,376	375,376	375,376	375,376	375,376	375,376	375,376	375,376	375,376	375,376	375,376	375,376	375,376	375,376	375,376	375,376	375,376	375,376	375,376	375,376	375,376	375,376	375,376	375,376	375,376	375,376	375,376	375,376	375,376	375,376	375,376	375,376	375,376	375,376	375,376	375,376	375,376	375,376	375,376	375,376	375,376	375,376	375,376	375,376	375,376	375,376	375,376	375,376	375,376	375,376	375,376	375,376	375,376	375,376	375,376	375,376	375,376	375,376	375,376	375,376	375,376
---------	---------	---------	---------	---------	---------	---------	---------	---------	---------	---------	---------	---------	---------	---------	---------	---------	---------	---------	---------	---------	---------	---------	---------	---------	---------	---------	---------	---------	---------	---------	---------	---------	---------	---------	---------	---------	---------	---------	---------	---------	---------	---------	---------	---------	---------	---------	---------	---------	---------	---------	---------	---------	---------	---------	---------	---------	---------	---------	---------	---------	---------	---------	---------	---------	---------	---------	---------	---------	---------	---------	---------	---------	---------	---------	---------	---------	---------	---------	---------	---------	---------	---------	---------	---------	---------	---------	---------	---------	---------	---------	---------	---------	---------	---------	---------	---------	---------	---------	---------	---------	---------	---------	---------	---------	---------	---------	---------	---------	---------	---------	---------	---------	---------	---------	---------	---------	---------	---------	---------	---------	---------	---------	---------	---------	---------	---------	---------	---------	---------	---------	---------	---------	---------	---------	---------	---------	---------	---------	---------	---------	---------	---------	---------	---------	---------	---------	---------	---------	---------	---------	---------	---------	---------	---------	---------	---------	---------	---------	---------	---------	---------	---------	---------	---------	---------	---------	---------	---------	---------	---------	---------	---------	---------	---------	---------	---------	---------	---------	---------	---------	---------	---------	---------	---------	---------	---------	---------	---------	---------	---------	---------	---------	---------	---------	---------	---------	---------	---------	---------	---------	---------	---------	---------	---------	---------	---------	---------	---------	---------	---------	---------	---------	---------	---------	---------	---------	---------	---------	---------	---------	---------	---------	---------	---------	---------	---------	---------	---------	---------	---------	---------	---------	---------	---------	---------	---------	---------	---------	---------	---------	---------	---------	---------	---------	---------	---------	---------	---------	---------	---------	---------	---------	---------	---------	---------	---------	---------	---------	---------	---------	---------	---------	---------	---------	---------	---------	---------	---------	---------	---------	---------	---------	---------	---------	---------	---------	---------	---------	---------	---------	---------	---------	---------	---------	---------	---------	---------	---------	---------	---------	---------	---------	---------	---------	---------	---------	---------	---------	---------	---------	---------	---------	---------	---------	---------	---------	---------	---------	---------	---------	---------	---------	---------	---------	---------	---------	---------	---------	---------	---------	---------	---------	---------	---------	---------	---------	---------	---------	---------	---------	---------	---------	---------	---------	---------	---------	---------	---------	---------	---------	---------	---------	---------	---------	---------	---------	---------	---------	---------	---------	---------	---------	---------	---------	---------	---------	---------	---------	---------	---------	---------	---------	---------	---------	---------	---------	---------	---------	---------	---------	---------	---------	---------	---------	---------	---------	---------	---------	---------	---------	---------	---------	---------	---------	---------	---------	---------	---------	---------	---------	---------	---------	---------	---------	---------	---------	---------	---------	---------	---------	---------	---------	---------	---------	---------	---------	---------	---------	---------	---------	---------	---------	---------	---------	---------	---------	---------	---------	---------	---------	---------	---------	---------	---------	---------	---------	---------	---------	---------	---------	---------	---------	---------	---------	---------	---------	---------	---------	---------	---------	---------	---------	---------	---------	---------	---------	---------	---------	---------	---------	---------	---------	---------	---------	---------	---------	---------	---------	---------	---------	---------	---------	---------	---------	---------	---------	---------	---------	---------	---------	---------	---------	---------	---------	---------	---------	---------	---------	---------	---------	---------	---------	---------	---------	---------	---------	---------	---------	---------	---------	---------	---------	---------	---------	---------	---------	---------	---------	---------	---------	---------	---------	---------	---------	---------	---------	---------	---------	---------	---------	---------	---------	---------	---------	---------	---------	---------	---------	---------	---------	---------	---------	---------	---------	---------	---------	---------	---------	---------	---------	---------	---------	---------	---------	---------	---------	---------	---------	---------	---------	---------	---------	---------	---------	---------	---------	---------	---------	---------	---------	---------	---------	---------	---------	---------	---------	---------	---------	---------	---------	---------	---------	---------	---------	---------	---------	---------	---------	---------	---------	---------	---------	---------	---------	---------	---------	---------	---------	---------	---------	---------	---------	---------	---------	---------	---------	---------	---------	---------	---------	---------	---------	---------	---------	---------	---------	---------	---------	---------	---------	---------	---------	---------	---------	---------	---------	---------	---------	---------	---------	---------	---------	---------	---------	---------	---------	---------	---------	---------	---------	---------	---------	---------	---------	---------	---------	---------	---------	---------	---------	---------	---------	---------	---------	---------	---------	---------	---------	---------	---------	---------	---------	---------	---------	---------	---------	---------	---------	---------	---------	---------	---------	---------	---------	---------	---------	---------	---------	---------	---------	---------	---------	---------	---------	---------	---------	---------	---------	---------	---------	---------	---------	---------	---------	---------	---------	---------	---------	---------	---------	---------	---------	---------	---------	---------	---------	---------	---------	---------	---------	---------	---------	---------	---------	---------	---------	---------	---------	---------	---------	---------	---------	---------	---------	---------	---------	---------	---------	---------	---------	---------	---------	---------	---------	---------	---------	---------	---------	---------	---------	---------	---------	---------	---------	---------	---------	---------	---------	---------	---------	---------	---------	---------	---------	---------	---------	---------	---------	---------	---------	---------	---------	---------	---------	---------	---------	---------	---------	---------	---------	---------	---------	---------	---------	---------	---------	---------	---------	---------	---------	---------	---------	---------	---------	---------	---------	---------

011-2107050-0001, 0002, 0003, 0004, 0005, 0006, 0007, 0008, 0009, 0010, 0011, 0012, 0013, 0014, 0015, 0016, 0017, 0018, 0019, 0020, 0021, 0022, 0023, 0024, 0025, 0026, 0027, 0028, 0029, 0030, 0031, 0032, 0033, 0034, 0035, 0036, 0037, 0038, 0039, 0040, 0041, 0042, 0043, 0044, 0045, 0046, 0047, 0048, 0049, 0050, 0051, 0052, 0053, 0054, 0055, 0056, 0057, 0058, 0059, 0060, 0061, 0062, 0063, 0064, 0065, 0066, 0067, 0068, 0069, 0070, 0071, 0072, 0073, 0074, 0075, 0076, 0077, 0078, 0079, 0080, 0081, 0082, 0083, 0084, 0085, 0086, 0087, 0088, 0089, 0090, 0091, 0092, 0093, 0094, 0095, 0096, 0097, 0098, 0099, 0100, 0101, 0102, 0103, 0104, 0105, 0106, 0107, 0108, 0109, 0110, 0111, 0112, 0113, 0114, 0115, 0116, 0117, 0118, 0119, 0120, 0121, 0122, 0123, 0124, 0125, 0126, 0127, 0128, 0129, 0130, 0131, 0132, 0133, 0134, 0135, 0136, 0137, 0138, 0139, 0140, 0141, 0142, 0143, 0144, 0145, 0146, 0147, 0148, 0149, 0150, 0151, 0152, 0153, 0154, 0155, 0156, 0157, 0158, 0159, 0160, 0161, 0162, 0163, 0164, 0165, 0166, 0167, 0168, 0169, 0170, 0171, 0172, 0173, 0174, 0175, 0176, 0177, 0178, 0179, 0180, 0181, 0182, 0183, 0184, 0185, 0186, 0187, 0188, 0189, 0190, 0191, 0192, 0193, 0194, 0195, 0196, 0197, 0198, 0199, 0200, 0201, 0202, 0203, 0204, 0205, 0206, 0207, 0208, 0209, 0210, 0211, 0212, 0213, 0214, 0215, 0216, 0217, 0218, 0219, 0220, 0221, 0222, 0223, 0224, 0225, 0226, 0227, 0228, 0229, 0230, 0231, 0232, 0233, 0234, 0235, 0236, 0237, 0238, 0239, 0240, 0241, 0242, 0243, 0244, 0245, 0246, 0247, 0248, 0249, 0250, 0251, 0252, 0253, 0254, 0255, 0256, 0257, 0258, 0259, 0260, 0261, 0262, 0263, 0264, 0265, 0266, 0267, 0268, 0269, 0270, 0271, 0272, 0273, 0274, 0275, 0276, 0277, 0278, 0279, 0280, 0281, 0282, 0283, 0284, 0285, 0286, 0287, 0288, 0289, 0290, 0291, 0292, 0293, 0294, 0295, 0296, 0297, 0298, 0299, 0300, 0301, 0302, 0303, 0304, 0305, 0306, 0307, 0308, 0309, 0310, 0311, 0312, 0313, 0314, 0315, 0316, 0317, 0318, 0319, 0320, 0321, 0322, 0323, 0324, 0325, 0326, 0327, 0328, 0329, 0330, 0331, 0332, 0333, 0334, 0335, 0336, 0337, 0338, 0339, 0340, 0341, 0342, 0343, 0344, 0345, 0346, 0347, 0348, 0349, 0350, 0351, 0352, 0353, 0354, 0355, 0356, 0357, 0358, 0359, 0360, 0361, 0362, 0363, 0364, 0365, 0366, 0367, 0368, 0369, 0370, 0371, 0372, 0373, 0374, 0375, 0376, 0377, 0378, 0379, 0380, 0381, 0382, 0383, 0384, 0385, 0386, 0387, 0388, 0389, 0390, 0391, 0392, 0393, 0394, 0395, 0396, 0397, 0398, 0399, 0400, 0401, 0402, 0403, 0404, 0405, 0406, 0407, 0408, 0409, 0410, 0411, 0412, 0413, 0414, 0415, 0416, 0417, 0418, 0419, 0420, 0421, 0422, 0423, 0424, 0425, 0426, 0427, 0428, 0429, 0430, 0431, 0432, 0433, 0434, 0435, 0436, 0437, 0438, 0439, 0440, 0441, 0442, 0443, 0444, 0445, 0446, 0447, 0448, 0449, 0450, 0451, 0452, 0453, 0454, 0455, 0456, 0457, 0458, 0459, 0460, 0461, 0462, 0463, 0464, 0465, 0466, 0467, 0468, 0469, 0470, 0471, 0472, 0473, 0474, 0475, 0476, 0477, 0478, 0479, 0480, 0481, 0482, 0483, 0484, 0485, 0486, 0487, 0488, 0489, 0490, 0491, 0492, 0493, 0494, 0495, 0496, 0497, 0498, 0499, 0500, 0501, 0502, 0503, 0504, 0505, 0506, 0507, 0508, 0509, 0510, 0511, 0512, 0513, 0514, 0515, 0516, 0517, 0518, 0519, 0520, 0521, 0522, 0523, 0524, 0525, 0526, 0527, 0528, 0529, 0530, 0531, 0532, 0533, 0534, 0535, 0536, 0537, 0538, 0539, 0540, 0541, 0542, 0543, 0544, 0545, 0546, 0547, 0548, 0549, 0550, 0551, 0552, 0553, 0554, 0555, 0556, 0557, 0558, 0559, 0560, 0561, 0562, 0563, 0564, 0565, 0566, 0567, 0568, 0569, 0570, 0571, 0572, 0573, 0574, 0575, 0576, 0577, 0578, 0579, 0580, 0581, 0582, 0583, 0584, 0585, 0586, 0587, 0588, 0589, 0590, 0591, 0592, 0593, 0594, 0595, 0596, 0597, 0598, 0599, 0600, 0601, 0602, 0603, 0604, 0605, 0606, 0607, 0608, 0609, 0610, 0611, 0612, 0613, 0614, 0615, 0616, 0617, 0618, 0619, 0620, 0621, 0622, 0623, 0624, 0625, 0626, 0627, 0628, 0629, 0630, 0631, 0632, 0633, 0634, 0635, 0636, 0637, 0638, 0639, 0640, 0641, 0642, 0643, 0644, 0645, 0646, 0647, 0648, 0649, 0650, 0651, 0652, 0653, 0654, 0655, 0656, 0657, 0658, 0659, 0660, 0661, 0662, 0663, 0664, 0665, 0666, 0667, 0668, 0669, 0670, 0671, 0672, 0673, 0674, 0675, 0676, 0677, 0678, 0679, 0680, 06

... ..

1000.00	1000.00	1000.00	1000.00	1000.00	1000.00	1000.00	1000.00	1000.00	1000.00	1000.00	1000.00	1000.00	1000.00	1000.00	1000.00	1000.00	1000.00	1000.00	1000.00	1000.00	1000.00	1000.00	1000.00	1000.00	1000.00	1000.00	1000.00	1000.00	1000.00	1000.00	1000.00	1000.00	1000.00	1000.00	1000.00	1000.00	1000.00	1000.00	1000.00	1000.00	1000.00	1000.00	1000.00	1000.00	1000.00	1000.00	1000.00	1000.00	1000.00	1000.00	1000.00	1000.00	1000.00	1000.00	1000.00	1000.00	1000.00	1000.00	1000.00	1000.00	1000.00	1000.00	1000.00	1000.00	1000.00	1000.00	1000.00	1000.00	1000.00	1000.00	1000.00	1000.00	1000.00	1000.00	1000.00	1000.00	1000.00	1000.00	1000.00	1000.00	1000.00	1000.00	1000.00	1000.00	1000.00	1000.00	1000.00	1000.00	1000.00	1000.00	1000.00	1000.00	1000.00	1000.00	1000.00	1000.00	1000.00	1000.00	1000.00	1000.00	1000.00	1000.00	1000.00	1000.00	1000.00	1000.00	1000.00	1000.00	1000.00	1000.00	1000.00	1000.00	1000.00	1000.00	1000.00	1000.00	1000.00	1000.00	1000.00	1000.00	1000.00	1000.00	1000.00	1000.00	1000.00	1000.00	1000.00	1000.00	1000.00	1000.00	1000.00	1000.00	1000.00	1000.00	1000.00	1000.00	1000.00	1000.00	1000.00	1000.00	1000.00	1000.00	1000.00	1000.00	1000.00	1000.00	1000.00	1000.00	1000.00	1000.00	1000.00	1000.00	1000.00	1000.00	1000.00	1000.00	1000.00	1000.00	1000.00	1000.00	1000.00	1000.00	1000.00	1000.00	1000.00	1000.00	1000.00	1000.00	1000.00	1000.00	1000.00	1000.00	1000.00	1000.00	1000.00	1000.00	1000.00	1000.00	1000.00	1000.00	1000.00	1000.00	1000.00	1000.00	1000.00	1000.00	1000.00	1000.00	1000.00	1000.00	1000.00	1000.00	1000.00	1000.00	1000.00	1000.00	1000.00	1000.00	1000.00	1000.00	1000.00	1000.00	1000.00	1000.00	1000.00	1000.00	1000.00	1000.00	1000.00	1000.00	1000.00	1000.00	1000.00	1000.00	1000.00	1000.00	1000.00	1000.00	1000.00	1000.00	1000.00	1000.00	1000.00	1000.00	1000.00	1000.00	1000.00	1000.00	1000.00	1000.00	1000.00	1000.00	1000.00	1000.00	1000.00	1000.00	1000.00	1000.00	1000.00	1000.00	1000.00	1000.00	1000.00	1000.00	1000.00	1000.00	1000.00	1000.00	1000.00	1000.00	1000.00	1000.00	1000.00	1000.00	1000.00	1000.00	1000.00	1000.00	1000.00	1000.00	1000.00	1000.00	1000.00	1000.00	1000.00	1000.00	1000.00	1000.00	1000.00	1000.00	1000.00	1000.00	1000.00	1000.00	1000.00	1000.00	1000.00	1000.00	1000.00	1000.00	1000.00	1000.00	1000.00	1000.00	1000.00	1000.00	1000.00	1000.00	1000.00	1000.00	1000.00	1000.00	1000.00	1000.00	1000.00	1000.00	1000.00	1000.00	1000.00	1000.00	1000.00	1000.00	1000.00	1000.00	1000.00	1000.00	1000.00	1000.00	1000.00	1000.00	1000.00	1000.00	1000.00	1000.00	1000.00	1000.00	1000.00	1000.00	1000.00	1000.00	1000.00	1000.00	1000.00	1000.00	1000.00	1000.00	1000.00	1000.00	1000.00	1000.00	1000.00	1000.00	1000.00	1000.00	1000.00	1000.00	1000.00	1000.00	1000.00	1000.00	1000.00	1000.00	1000.00	1000.00	1000.00	1000.00	1000.00	1000.00	1000.00	1000.00	1000.00	1000.00	1000.00	1000.00	1000.00	1000.00	1000.00	1000.00	1000.00	1000.00	1000.00	1000.00	1000.00	1000.00	1000.00	1000.00	1000.00	1000.00	1000.00	1000.00	1000.00	1000.00	1000.00	1000.00	1000.00	1000.00	1000.00	1000.00	1000.00	1000.00	1000.00	1000.00	1000.00	1000.00	1000.00	1000.00	1000.00	1000.00	1000.00	1000.00	1000.00	1000.00	1000.00	1000.00	1000.00	1000.00	1000.00	1000.00	1000.00	1000.00	1000.00	1000.00	1000.00	1000.00	1000.00	1000.00	1000.00	1000.00	1000.00	1000.00	1000.00	1000.00	1000.00	1000.00	1000.00	1000.00	1000.00	1000.00	1000.00	1000.00	1000.00	1000.00	1000.00	1000.00	1000.00	1000.00	1000.00	1000.00	1000.00	1000.00	1000.00	1000.00	1000.00	1000.00	1000.00	1000.00	1000.00	1000.00	1000.00	1000.00	1000.00	1000.00	1000.00	1000.00	1000.00	1000.00	1000.00	1000.00	1000.00	1000.00	1000.00	1000.00	1000.00	1000.00	1000.00	1000.00	1000.00	1000.00	1000.00	1000.00	1000.00	1000.00	1000.00	1000.00	1000.00	1000.00	1000.00	1000.00	1000.00	1000.00	1000.00	1000.00	1000.00	1000.00	1000.00	1000.00	1000.00	1000.00	1000.00	1000.00	1000.00	1000.00	1000.00	1000.00	1000.00	1000.00	1000.00	1000.00	1000.00	1000.00	1000.00	1000.00	1000.00	1000.00	1000.00	1000.00	1000.00	1000.00	1000.00	1000.00	1000.00	1000.00	1000.00	1000.00	1000.00	1000.00	1000.00	1000.00	1000.00	1000.00	1000.00	1000.00	1000.00	1000.00	1000.00	1000.00	1000.00	1000.00	1000.00	1000.00	1000.00	1000.00	1000.00	1000.00	1000.00	1000.00	1000.00	1000.00	1000.00	1000.00	1000.00	1000.00	1000.00	1000.00	1000.00	1000.00	1000.00	1000.00	1000.00	1000.00	1000.00	1000.00	1000.00	1000.00	1000.00	1000.00	1000.00	1000.00	1000.00	1000.00	1000.00	1000.00	1000.00	1000.00	1000.00	1000.00	1000.00	1000.00	1000.00	1000.00	1000.00	1000.00	1000.00	1000.00	1000.00	1000.00	1000.00	1000.00	1000.00	1000.00	1000.00	1000.00	1000.00	1000.00	1000.00	1000.00	1000.00	1000.00	1000.00	1000.00	1000.00	1000.00	1000.00	1000.00	1000.00	1000.00	1000.00	1000.00	1000.00	1000.00	1000.00	1000.00	1000.00	1000.00	1000.00	1000.00	1000.00	1000.00	1000.00	1000.00	1000.00	1000.00	1000.00	1000.00	1000.00	1000.00	1000.00	1000.00	1000.00	1000.00	1000.00	1000.00	1000.00	1000.00	1000.00	1000.00	1000.00	1000.00	1000.00	1000.00	1000.00	1000.00	1000.00	1000.00	1000.00	1000.00	1000.00	1000.00	1000.00	1000.00	1000.00	1000.00	1000.00	1000.00	1000.00	1000.00	1000.00	1000.00	1000.00	1000.00	1000.00	1000.00	1000.00	1000.00	1000.00	1000.00	1000.00	1000.00	1000.00	1000.00	1000.00	1000.00	1000.00	1000.00	1000.00	1000.00	1000.00	1000.00	1000.00	1000.00	1000.00	1000.00	1000.00	1000.00	1000.00	1000.00	1000.00	1000.00	1000.00	1000.00	1000.00	1000.00	1000.00	1000.00	1000.00	1000.00	1000.00	1000.00	1000.00	1000.00	1000.00	1000.00	1000.00	1000.00	1000.00	1000.00	1000.00	1000.00	1000.00	1000.00	1000.00	1000.00	1000.00	1000.00	1000.00	1000.00	1000.00	1000.00	1000.00	1000.00	1000.00	1000.00	1000.00	1000.00	1000.00	1000.00	1000.00	1000.00	1000.00	1000.00	1000.00	1000.00	1000.00	1000.00	1000.00	1000.00	1000.00	1000.00	1000.00	1000.00	1000.00	1000.00	1000.00	1000.00	1000.00	1000.00	1000.00	1000.00	1000.00	1000.00	1000.00	1000.00	1000.00	1000.00	1000.00	1000.00	1000.00	1000.00	1000.00	1000.00	1000.00	1000.00	1000.00	1000.00	1000.00	1000.00	1000.00	1000.00	1000.00	1000.00	1000.00	1000.00	1000.00	1000.00	1000.00	1000.00	1000.00	1000.00	1000.00	1000.00	1000.00	1000.00	1000.00	1000.00	1000.00	1000.00	1000.00
---------	---------	---------	---------	---------	---------	---------	---------	---------	---------	---------	---------	---------	---------	---------	---------	---------	---------	---------	---------	---------	---------	---------	---------	---------	---------	---------	---------	---------	---------	---------	---------	---------	---------	---------	---------	---------	---------	---------	---------	---------	---------	---------	---------	---------	---------	---------	---------	---------	---------	---------	---------	---------	---------	---------	---------	---------	---------	---------	---------	---------	---------	---------	---------	---------	---------	---------	---------	---------	---------	---------	---------	---------	---------	---------	---------	---------	---------	---------	---------	---------	---------	---------	---------	---------	---------	---------	---------	---------	---------	---------	---------	---------	---------	---------	---------	---------	---------	---------	---------	---------	---------	---------	---------	---------	---------	---------	---------	---------	---------	---------	---------	---------	---------	---------	---------	---------	---------	---------	---------	---------	---------	---------	---------	---------	---------	---------	---------	---------	---------	---------	---------	---------	---------	---------	---------	---------	---------	---------	---------	---------	---------	---------	---------	---------	---------	---------	---------	---------	---------	---------	---------	---------	---------	---------	---------	---------	---------	---------	---------	---------	---------	---------	---------	---------	---------	---------	---------	---------	---------	---------	---------	---------	---------	---------	---------	---------	---------	---------	---------	---------	---------	---------	---------	---------	---------	---------	---------	---------	---------	---------	---------	---------	---------	---------	---------	---------	---------	---------	---------	---------	---------	---------	---------	---------	---------	---------	---------	---------	---------	---------	---------	---------	---------	---------	---------	---------	---------	---------	---------	---------	---------	---------	---------	---------	---------	---------	---------	---------	---------	---------	---------	---------	---------	---------	---------	---------	---------	---------	---------	---------	---------	---------	---------	---------	---------	---------	---------	---------	---------	---------	---------	---------	---------	---------	---------	---------	---------	---------	---------	---------	---------	---------	---------	---------	---------	---------	---------	---------	---------	---------	---------	---------	---------	---------	---------	---------	---------	---------	---------	---------	---------	---------	---------	---------	---------	---------	---------	---------	---------	---------	---------	---------	---------	---------	---------	---------	---------	---------	---------	---------	---------	---------	---------	---------	---------	---------	---------	---------	---------	---------	---------	---------	---------	---------	---------	---------	---------	---------	---------	---------	---------	---------	---------	---------	---------	---------	---------	---------	---------	---------	---------	---------	---------	---------	---------	---------	---------	---------	---------	---------	---------	---------	---------	---------	---------	---------	---------	---------	---------	---------	---------	---------	---------	---------	---------	---------	---------	---------	---------	---------	---------	---------	---------	---------	---------	---------	---------	---------	---------	---------	---------	---------	---------	---------	---------	---------	---------	---------	---------	---------	---------	---------	---------	---------	---------	---------	---------	---------	---------	---------	---------	---------	---------	---------	---------	---------	---------	---------	---------	---------	---------	---------	---------	---------	---------	---------	---------	---------	---------	---------	---------	---------	---------	---------	---------	---------	---------	---------	---------	---------	---------	---------	---------	---------	---------	---------	---------	---------	---------	---------	---------	---------	---------	---------	---------	---------	---------	---------	---------	---------	---------	---------	---------	---------	---------	---------	---------	---------	---------	---------	---------	---------	---------	---------	---------	---------	---------	---------	---------	---------	---------	---------	---------	---------	---------	---------	---------	---------	---------	---------	---------	---------	---------	---------	---------	---------	---------	---------	---------	---------	---------	---------	---------	---------	---------	---------	---------	---------	---------	---------	---------	---------	---------	---------	---------	---------	---------	---------	---------	---------	---------	---------	---------	---------	---------	---------	---------	---------	---------	---------	---------	---------	---------	---------	---------	---------	---------	---------	---------	---------	---------	---------	---------	---------	---------	---------	---------	---------	---------	---------	---------	---------	---------	---------	---------	---------	---------	---------	---------	---------	---------	---------	---------	---------	---------	---------	---------	---------	---------	---------	---------	---------	---------	---------	---------	---------	---------	---------	---------	---------	---------	---------	---------	---------	---------	---------	---------	---------	---------	---------	---------	---------	---------	---------	---------	---------	---------	---------	---------	---------	---------	---------	---------	---------	---------	---------	---------	---------	---------	---------	---------	---------	---------	---------	---------	---------	---------	---------	---------	---------	---------	---------	---------	---------	---------	---------	---------	---------	---------	---------	---------	---------	---------	---------	---------	---------	---------	---------	---------	---------	---------	---------	---------	---------	---------	---------	---------	---------	---------	---------	---------	---------	---------	---------	---------	---------	---------	---------	---------	---------	---------	---------	---------	---------	---------	---------	---------	---------	---------	---------	---------	---------	---------	---------	---------	---------	---------	---------	---------	---------	---------	---------	---------	---------	---------	---------	---------	---------	---------	---------	---------	---------	---------	---------	---------	---------	---------	---------	---------	---------	---------	---------	---------	---------	---------	---------	---------	---------	---------	---------	---------	---------	---------	---------	---------	---------	---------	---------	---------	---------	---------	---------	---------	---------	---------	---------	---------	---------	---------	---------	---------	---------	---------	---------	---------	---------	---------	---------	---------	---------	---------	---------	---------	---------	---------	---------	---------	---------	---------	---------	---------	---------	---------	---------	---------	---------	---------	---------	---------	---------	---------	---------	---------	---------	---------	---------	---------	---------	---------	---------	---------	---------	---------	---------	---------	---------	---------	---------	---------	---------	---------	---------	---------	---------	---------	---------	---------

... IAS. ... 30180

W tym celu należy przede wszystkim wypracować jednolitą linię polityczną i organizacyjną, która będzie opierać się na solidaryzacji i współpracy z ludem. W tym celu należy przede wszystkim wypracować jednolitą linię polityczną i organizacyjną, która będzie opierać się na solidaryzacji i współpracy z ludem.



wości zrealizowania tych podatków przytaczamy poniżej ustęp odnośny z tegoż artykułu prof. Woldemarasa.

W roku 1924 podatków pośrednich ściągnięto na sumę 58 i pół miliona litów, w 1925 r. oczekuje się z tego samego źródła 105 i 1/3 miliona, zaś w 1926 r. aż 116 milj. i 1/4, a więc przeszło o 15 milionów więcej niż w roku 1924. Rachuby powyższe na niczym się nie opierają, a nawet sprzeczne są z dotychczasowymi danymi. W ciągu 8-miu miesięcy bowiem 1925 r. ściągnięto, droga podatków pośrednich zaledwie 73 milj. lit., a więc tylko 69% spodziewanych wpływów. Wobec tego, że obroty finansowe w kraju maleją, trudno się spodziewać, aby pozycja podatków pośrednich osiągnęła /w 1926 r./ wysokość z 1924 r. Pozycja ta zmniejszy się o jakieś 20 milj. lit.

Główną pozycją podatków pośrednich jest pozycja monopolu wódczanego. Przytaczamy tu poniżej ustępy z mów pos. Kwieski i pos. Sugintasa, odnoszące się do monopolu wódczanego:

Pos. K w i e s k a: W 1926 r. rząd spodziewa się uzyskać z monopolu wódczanego 48,000,000 litów, podczas gdy na zakup wódki budżet przewiduje jedynie 6 milj. litów. Tak więc od ludności zamierza się ściągnąć 8-krotną wartość wódki. Ludność oczywiście stara się przed tem wykręcić i ucieka się do innych nielegalnych sposobów otrzymania taniej wódki, a więc np: przy pomocy kontrabandy i t.p. Kontrabanda wódki w miarę podwyższania przez rząd ceny na tę ostatnią coraz więcej będzie się opłacała i ludność pasa pogranicznego będzie ulegała coraz większej demoralizacji.

Pos. S u g i n t a s: Pozycja wpływów z monopolu wódczanego obejmuje 45 milionów litów, a więc o 3 milj. litów więcej aniżeli w 1925 r. Nadaje to budżetowi charakter "pijanego budżetu". Pozycja podatków pośrednich zwiększona została /w porównaniu z 1925 r./ o 11 milj. lit., a więc o 10%. Wydatki państwowego monopolu wódczanego obejmują aż 10,5 milj. lit., przyczem przy zakupie spirytusu państwo przepłaca blisko 3 milj. litów.

/ Różnica w cyfrach podawanych przez posłów tłumaczy się tą okolicznością, że pos. Sugintas mówił później, kiedy budżet był już cośkolwiek zredukowany. /

Przytaczamy z kolei oświetlenie pos. Kwieski drugiej pozycji dochodów: ceł:

Rząd spodziewa się w 1925 r. do 50,250,000 lit., droga ceł. Wysokie cła odstręczają atoli ludność pograniczna również w promieniu 20 klm. co najmniej /od kupowania towarów w kraju/ a zachęcają do nabywania towarów przemysłowych tańszych. Wytwarza się przeto sytuacja tego rodzaju, że główny ciężar podatków pośrednich, spada na ludność zamieszkałą w centrum kraju. Niepodobna wreszcie pominać tej okoliczności, że kontrabanda zniekształca bilans handlowy oraz inne pozycje rachunkowe. Tak np. w 1925 r. niespodziewanie okazało się, że z Litwy wywieziono więcej walut obcych, aniżeli podają statystyki oficjalne.

Poseł Sugintas, omawiając tę sprawę powiedział co następuje:

Obowiązek płacenia ceł za importowane towary sprada przeważnie na ludność rolniczą, która stanowi 85% całej ludności Litwy. Budżet na 1926 r. przewiduje wpływów z ceł importowych w wysokości około 40 milionów litów. Cła importowe na potrzebne rolnikom towary winny być zmniejszone.



.....

[illegible]

ki i powołania, odnoszą się do męstwa i odwagi;  
 a do męstwa i odwagi, przystawany do polskiej mowy i mowy, wie  
 główne powołanie i wyzwanie jest męstwo i odwaga mo-

W 1938 r. rząd egipski nie użył  
48.000.000 liliów, podczas gdy na za-  
mówienie jedynie 6 mil. liliów. Tak więc ob-  
ciążenie 3-letnie wartości wódek i  
przed tem wykreślił i koleka i  
otrzymanie tamtej wódek, a więc  
i płać za banki w miarę po-  
stępującej coraz więcej banki, ale  
i jednego będzie i coraz większej

1. Wzrost 1,75 m  
 2. Ciężar ciała 70 kg  
 3. Ciężar serca 300 g  
 4. Ciężar płuc 1,2 kg  
 5. Ciężar wątroby 1,5 kg  
 6. Ciężar nerek 120 g  
 7. Ciężar pęcherzyka żółciowego 10 g  
 8. Ciężar pęcherzyka żółciowego 10 g  
 9. Ciężar pęcherzyka żółciowego 10 g  
 10. Ciężar pęcherzyka żółciowego 10 g

[illegible]

... ..

Przytoczenie: kolekcja dawnych pos. Kwieciński

:lee : wèbedob itovzo

[illegible]

-en oo laishe-trog e ang t oajine o,astinau- leoo<sup>9</sup>

Przeważają w nim winy z uprawy winorośli, które są w całości eksportowane do zagranicy. W tym celu wino jest pakowane w butelki i składowane w specjalnych magazynach. W tym celu wino jest pakowane w butelki i składowane w specjalnych magazynach.



Pozycja podatku gruntowego wynosi, jak dowiadujemy się z mowy pos. Sugintasa 18 milionów. Pozycję tę pos. Sugintas uważa za niezwykle wysoka, przypuszczając, że tylko 10 milionów litów ludność mogłaby w ciągu roku opłacić. Dla scharakteryzowania zdolności płatniczej ludności przytaczamy tu oświadczenie ministra ~~Kantakasa~~ Jokantasa, który wyjaśniając konieczność utrzymania dużej ilości policji twierdził, że 90% podatków ściąga się przy jej pomocy. Prof. Woldemaras przypomina, że w N.1 "Lietuvisa", że:

W r. 1924 podatki nie ściągano, lecz wprost zdzierano, częstokroć drogą konfiskaty części kapitału obrotowego. Ludzie się zadłużali byle tylko zapłacić podatek i uchronić przez to przed sprzedażą mienia z licytacji. Ludność spodziewała się, że na przyszły rok podatki będą mniejsze. Przecież konfiskata części mienia nie może się corocznie powtarzać. To też należałoby preliminarować mniejsze dochody z podatków, niż ściągnięte w roku zeszłym drogą konfiskat.

Z przytaczanego tu artykułu prof. Woldemarasa dowiadujemy się też o dochodzie z przedsiębiorstw państwowych, z bicia monet, z majątków państwowych i lasów i z rozrachunków z Bankiem Litewskim. - Odnosne ustępy artykułu p. Woldemarasa przytaczamy poniżej:

Pozycja wpływów z przedsiębiorstw państwowych /koleje, poczta, telegraf i t.d./ wynosi w projekcie rządowym budżetu 46 i pół miliona, ponieważ jednak z tego źródła nie osiągnięto w 1924 roku sumy oczekiwanej, zaś w 1925 roku w ciągu 8 miesięcy osiągnięto zaledwie 60% wysokości spodziewanej, przeto oczekiwać trzeba, że pozycja ta znacznie się zmniejszy. -

Do preliminarza wstawiono 6.000.000 litów, jako dochód z bicia monet srebrnych. Dochód ten jest jednak bezpowny i państwo winno go zwrócić całości Bankowi Litewskiemu. Zresztą w jaki sposób rząd spodziewa się osiągnąć z bicia monet srebrnych 6 milj. dochodu, skoro lity srebrne są monetą pełnowartościową, przyjąć więc wypada, że rząd zgodził się bicie monet niepełnowartościowych, fałszywych i otwarcie się przyznał do machinacji zakazanych przez kodeks karny. -

Pozycja wpływów z mienia i kapitałów państwowych jest o 20 i pół milj. lit. większa, aniżeli w r. ub. Ponieważ wszelkie wpływy z tego źródła opierają się głównie na sprzedaży lasów, przeto z góry można przewidywać, iż pozycja ta się zmniejszy. -

W roku 1924 państwo uzyskało z tytułu rozrachunków z Bankiem Litewskim 3 i pół miliona litów, zaś w 1926 r. spodziewa się aż 12 milionów. Rząd wlicza w tę sumę około 3 milionów drogą niewypłacenia pracownikom państwowym części poborów. Z chwilą wszakże wejścia w życie ustawy o poborach urzędniczych, pobory będą wypłacone, a więc droga zatrzymywania poborów nie doprowadzi do celu. Pozostała część omawianej pozycji budżetowej jest zgoła problematyczna i nieuzasadniona. -

Pos. Sugintas w mowie swej mówił o pozycji dochodów z podatków od spadków, dowodząc, że jest ona zbyt wielka. Pos. Sugintas oświadczył w tej sprawie co następuje:

Ludność wiejska stanowi dla rejentów bardzo nieliczną klientelę ze względu na zbyt wysokie opłaty rejentalne, wszelkie akta podziału, sprzedaży dzierżawy i t.d. załatwia w urzędach gminnych trybem domowym. -







Przystąpmy obecnie do kilku omówień p dokonanych w prasie i z trybuny sejmowej, dotyczących pozycji rozchodowych budżetu. Tak więc pos. Toluszys krytykując budżet Ministerstwa Spraw Wewnętrznych w sprawie wydatków na policję oświadczył co następuje:

Policja posiada zbyt duży etatów. Przed wojną w granicach dzisiejszej Litwy było zaledwie 8-9 komendantów policji powiatowej /isprawników/ obecnie zaś jest ich aż 21; komisarzy /pristawów/ było 40 - obecnie zaś 96; podkomisarzy /uradników/ było 138 - obecnie zaś 230. Policji jest przeszło o 1/3 część więcej niż przed wojną. Dzieje się to dlatego, że policja litewska obciążona jest obowiązkami, które właściwie do jej resortu nie należą. Tak np: na policję spada obowiązek ściągania podatków. Rząd oficjalnie przyznał się, iż 90% podatków ściągać wypada przy pomocy siły policyjnej.

Pos. Toluszys zwraca uwagę, że budżet samorządów został obcięty z 2 milionów na 1,200,000 lit., i że w ten sposób ledwie wystarczy na utrzymanie aparatu administracyjnego. Co zaś się tyczy wydatków na duchowieństwo to przedstawiają się one w sposób następujący: pozycja na pensje zwiększona została o 146 tysięcy litów a nadwyżka tak jak zapewnia pos. Toluszys wcale nie jest przeznaczona na pensje dla duchownych a tylko na jakiś tajemniczy fundusz na cele agitacyjne. Na takie bezprawie skarża się według Tolusza niektórzy księża. Według mowy pos. Sugintasa :

Kler czerpie dochody: 1/ z usług duchownych, 2/ z nauczania religji w szkołkach elementarnych. Budżet na 1926 r. przewiduje wydatek 1,094,000 litów tytułem wynagrodzenia dla duchowieństwa za wykład religji w szkołkach elementarnych, 152,000 l na kursach dla dorosłych około 500,000 lit. - w szkołach średnich i 855,000 litów - dla wydziału teologicznego i seminarjów. Ogółem więc duchowieństwo na Litwie otrzymać ma /w myśl projektu budżetowego na 1926 r./ 4,036,000 litów. ~~Takxxxxxxx~~  
~~4,036,000 litów xxxxxxxxxx~~

Podobną sumę /4.041.000 lit./ przeznacza rząd na cele podniesienia poziomu rolnictwa.-

Pos. Sugintas omawia jeszcze sprawę potraktowania pożyczek dla wojskowych, osadników, budowę domów dla szkół specjalnych i powszechnych. Podajemy tu jego w tej sprawie uwagi:

Fundusz pożyczkowy dla wojskowych obciąto o 921,000 litów dla osadników zaś - o 99,000 litów. Pozatem zbyt mało /30,000 litów/ przeznaczono dla szkół rzemieślniczych, na budowę domów dla szkół specjalnych /100,000 lit./ i pracowni wyższej szkoły technicznej /25,000 lit./ podobnie jak na budowę domów dla szkół elementarnych /50,000 litów/. Pozycje te powinny być zwiększone, podobnie jak pozycja samorządów, dla których finansowania przeznacza się zaledwie 1,200,000 litów.

Dla bezrobotnych nic się nie przeznacza.



W sprawie do kilku omówić i przedstawić w gr-  
Tak  
W sprawie do kilku omówić i przedstawić w gr-  
Tak  
W sprawie do kilku omówić i przedstawić w gr-  
Tak

W sprawie do kilku omówić i przedstawić w gr-  
Tak  
W sprawie do kilku omówić i przedstawić w gr-  
Tak  
W sprawie do kilku omówić i przedstawić w gr-  
Tak

W sprawie do kilku omówić i przedstawić w gr-  
Tak  
W sprawie do kilku omówić i przedstawić w gr-  
Tak  
W sprawie do kilku omówić i przedstawić w gr-  
Tak

W sprawie do kilku omówić i przedstawić w gr-  
Tak  
W sprawie do kilku omówić i przedstawić w gr-  
Tak  
W sprawie do kilku omówić i przedstawić w gr-  
Tak

W sprawie do kilku omówić i przedstawić w gr-  
Tak  
W sprawie do kilku omówić i przedstawić w gr-  
Tak  
W sprawie do kilku omówić i przedstawić w gr-  
Tak

W sprawie do kilku omówić i przedstawić w gr-  
Tak  
W sprawie do kilku omówić i przedstawić w gr-  
Tak  
W sprawie do kilku omówić i przedstawić w gr-  
Tak



Dla dania ogólnej charakterystyki budżetu przytaczamy tu jeszcze kilka ustępów z mów Kwieski i Sugintasa, odnoszących się do budżetu. Posłowie ci stwierdzają, że na Litwie panuje protekcjonizm, który pochłania mnóstwo pieniędzy zupełnie niepotrzebnie. Pos. Sugintas między innymi stwierdzał cyframi i wyliczał partykularne chadeckie banki i zakłady przemysłowe, korzystające z ogromnych kredytów w Banku Litewskim, uzyskanych na znikomy procent.

Pos. Kwieska zaś oświadczył, że cała gospodarka państwa opiera się na protekcjonizmie, który:

litewskie sfery rządzące stosują względem poszczególnych zakładów czy jednostek, nie dbając o całość litewskiej produkcji krajowej. Stwarza się więc osobne cła ochronne dla jedynej w kraju fabryczki świec /8 robotników za ledwie/ czy też dla jakiejś drobnej wytwórni zeszytów. W szczególności zaś popiera się jednostki, należące do partji ch. d. Tak np: cała obecna litewska polityka celna, skierowana jest ku temu, aby mogła egzystować fabryka konserw "Maistas" i aby właściciel "Maistas" ks. Wajłokajtis mógł wycofać swe inwestowane w fabrykę kapitały.

Dochody otrzymywane na Litwie z handlu i przemysłu. -- Według danych Biura Statystycznego ogłoszonych w "Lietuvos Ukisie"

w przemyśle, rzemiośle i transporcie zatrudnionych jest okragło 100.000 pracowników i robotników. Przyjawszy, iż zarobki jednego robotnika wynoszą 2.500 litów rocznie, otrzymamy ogólną sumę zarobków 250 milj. lit. Suma ta wyrazi jednocześnie wysokość produkcji przemysłowej, rzemieślniczej i transportowej, gdyż najważniejszą rolę odegrywa w niej praca. Przyjmując dalej, że przemysł, rzemiosła i transport przynoszą 8% zysku otrzymamy sumę 20 milj. lit., jako czysty zysk od produkcji /250 milj. lit./

Handel zatrudnia na Litwie okragło 40.000 ludzi, z których każdy zarabia przeciętnie 3.000 litów rocznie. Ogółem więc zarobki tej kategorii ludności wyniosą 120 milj. lit. Licząc 10% czystego zysku, otrzymamy sumę 12 milj. lit., jako czysty zysk, od handlu.

Sumy nadsyłane przez emigrantów litewskich do Litwy. -- Według litewskich danych urzędowych statystycznych:

w ciągu 1924 roku przesłali emigranci litewscy ze Stanów Zjednoczonych Ameryki Północnej, Kanady i t. d. do Ojczyzny 31 milj. lit. Ponieważ jednak przesyłanie pieniędzy odbywało się nie tylko za pośrednictwem poczty, lecz i osób, przeto przyjąć można, iż rocznie Litwa otrzymuje od swych emigrantów 35 milj. lit. czystego zysku.

Minister Karvialis o stosunkach kredytowych. -- Min. Karvialis w wywiadzie udzielonym przedstawicielom prasy litewskiej oświadczył co następuje:

Kryzys bankowy już minął. Centralny Bank Żydowski wznowił już swe normalne operacje. W związku z tem brak zaufania dla zagranicy do kredytowych instytucji litewskich znika. Jednocześnie krajowe sfery litewskie się uspokoją i obieg pieniężny wejdzie na normalne tory.







I l o ś ć   b a n k ó w   i   k o o p e r a t y w   n a   L i t -  
w i e .- "Rytas" omawiając ekonomiczną sytuację Litwy usiłuje  
dowieść, że jest ona bez porównania lepszą, niż była przed wojną.  
Uzasadnia toż znacznym zwiększeniem ilości towarzystw kredyto-  
wych, spółdzielni i t. p. "Rytas" nie uwzględnia sum udzielonego  
kredytu, lecz opiera się na cyfrach ilości kredytowych instytu-  
cyj, która nie idzie przecie w parze z korzyściami, jakie zabie-  
gający o kredyt osiągnęli. Bądź co bądź dane "Rytasa" są interesu-  
jące i dlatego poniżej je tu przytaczamy:

Przed wojną istniało na Litwie jakieś niespełna  
180 spółek spożywców oraz kilkanaście kółek gospodarczych.  
Obecnie zaś egzystuje na Litwie przeszło 1000 kooperatyw  
zjednoczonych w 4 wielkie grupy: Związek Rolniczy /Uki-  
ninku Sajunga/ Związek Kooperatyw Rolniczych, Centrala  
Kooperatyw Litewskich i Związek Spółek Spożywców Litew-  
skich. Dwie jeszcze grupy zakupiły niedawno na Litwie naj-  
większą fabrykę konserw mięsnych "Maistas" /kapitał ak-  
cyjny "Maistasa" wynosi 10.000.000 lit./Przejdźmy teraz  
do kooperatyw kredytowych. Przed wojną istniało na Lit-  
wie około 160 drobnych towarzystw kredytowych. Obecnie  
jest 400 banków ludowych z Centralnym Bankiem Związku  
Rolniczego i Bankiem Kooperacyjnym na czele. Przedwojenny  
obrót wszystkich banków na Litwie wyrażał się sumą około  
10 milj. lit. Obecnie zaś ogólny obrót kooperatyw dochodzi  
do 1-go miljaru lit. Przed wojną było na Litwie zaledwie  
parę Towarzystw Wzajemnego Kredytu oraz kilka filji ban-  
ków rosyjskich. Dziś istnieje całe mnóstwo banków; jak to:  
Litewski, Bank Gospodarczy, Bank Kredytowy, Bank Handlowo-  
Przemysłowy, Bank Międzynarodowy, Bank Komercyjny, Bank Żydo-  
wski, i t. d. Wprawdzie parę z pośród wymienionych banków  
w ostatnich czasach się zachwiało, lecz banki te były opar-  
te na niezdrowych zasadach spekulacji, to też nie dziwnie-  
go, że doczekały smutnego końca. Ogół wszakże banków litew-  
skich dobrze prosperuje.-

Jak jednak stronne jest oświetlenie "Rytasa" do-  
wodzi ustęp mowy budżetowej pos. Kwieski, który stwierdza, że:

Stan kooperatyw jest godzien pożałowania. Powstała  
wprawdzie centrala kooperatyw do której weszły 54 koopera-  
tywy, kale wciągnięcie wielu ich jest fikcyjne.

P r z e m y s ł   l i t e w s k i   w   o ś w i e t l e n i u  
"Rytasa i kłajpedzkiego "Morgen Ku-  
rier".- "Rytas" w artykule powyżej cytowanym porusza też  
sprawę przemysłu, o którym pisze co następuje:

Przed wojną Litwa żadnych fabryk właściwie nie mia-  
ła. Obecnie zaś powstały wielkie fabryki jak: "Nemunas", "Mai-  
stas", "Ringuva", "Bracia Szmidt" i cały szereg fabryk mniej  
szych. Co się znów dotyczy rolnictwa, to ożywiona działalność  
Związku Rolniczego i Związku Kooperatyw Rolniczych, jak  
również mnożąca się ilość mleczarni najlepiej świadczą o  
postępie.-







Zupełnie inaczej ujmuje stan litewskiego przemysłu kłajpedzki "Morgen Kurier". Pismo to umieszcza artykuł p.t.: "Dwunasta godzina przemysłu litewskiego", który poniżej w streszczeniu podajemy:

Przemysł metalowy, zwłaszcza fabryki gwoździ i śrub braci Tylmansów, największej przed wojną w całej Rosji, żywił 5.000 rodzin, dzisiaj przemysł ten skurczył się do 80%.

To samo jest też z fabryką br. Szmidtów, obecnie własnością braci Wajłokajtisów, która również karmiła kilka tysięcy rodzin. Produkcja jej spadła dzisiaj do minimum i to dlatego, że niema rynku zbytu dla swych wytworów.

Przemysł skórzany, który przedstawia fabryka Frenkla w Szawlach, mogący być chlubą Litwy, gdyż należała do największych firm rosyjskich, obecnie bardzo zmarniała. Garbarnie Nuroka i Chorążyckiego, podobnie jak fabryka Frenkla, również produkują bardzo mało.

O tartakach, o eksporcie których najlepiej mógłby świadczyć sam port kłajpedzki, da się to samo powiedzieć: widzimy ten sam smutny obraz. W ostatnich latach tartaki zamykały się jeden po drugim i można z pewnością powiedzieć, że wkrótce zostaną zamknięte wszystkie tartaki litewskie. Przyczyna tego jest wyraźna: sam kraj z powodu braku pieniędzy nie może budować prawie, o eksporcie nawet nie może być mowy, gdyż ceny na drzewo, które można nabywać jedynie u rządu, oraz płace robotników są tak wysokie, że o drzewie litewskim na rynku światowym nie można nawet marzyć.

Browary, które, nie licząc sprzedawanego na miejscu piwa, eksportowały setki wagonów słoju do Rosji dzisiaj również są nieczynne. Niektóre z nich już się zamknęły, pozostałe nie spodziewają się lepszej przyszłości.

Położenie przemysłu zapałczanego również ciężkie. Eksport sprowadza się do zera.

Jeżeli rzucimy okiem na przemysł, powstały po wojnie, trzeba zaiste dziwić się, z jak wielkim nakładem energii galezie te zostały uruchomione i z jak wielkimi trudnościami zmuszeni byli walczyć ich założyciele. Obecnie praca w tych fabrykach ustala wskutek braku rynków zbytu i braku pieniędzy.

Obiegają pogłoski o założeniu banku, który zapewni przemysłowi długoterminowy kredyt. Jest to jedyne wyjście, które uratowałoby nasz przemysł od ruiny. Jak bowiem może egzystować fabryka, jeżeli co trzeci miesiąc musi wymieniać weksle i wciąż widzi przed oczyma niebezpieczeństwo, czy wogóle otrzyma dalszy kredyt.

"Lietuvos Žinios" o zużycowaniu ewentualnej pożyczki zagranicznej. - "Lietuvos Žinios" w N. 28 z 4/II. r. b. zamieszczają artykuł p.t.: "Na jakie cele potrzebna jest Litwie pożyczka". Artykuł ma tę informacyjną wagę, że podaje szczegóły stosowanego względem przedstawicieli większości sejmowej protekcjonizmu. Ustęp tego artykułu cytujemy dosłownie:

Dotąd, mając wolne pieniądze kredytowaliśmy takie przedsiębiorstwa, które do dziś dnia są ciężarem dla naszego państwa. Rolnika zaś pozostawiono bez zabudowań, bez narzędzi i bez pieniędzy. Podczas, gdy dla samych tylko przedsiębiorstw Wajłokajtisa pożyczono 7 milionów lit., 30.000 nowosiedleńców w Litwie otrzymało tylko ok. 2 mil. lit. pożyczki. Któż zatem może zagwarantować, że i zaciągnięta zagranicą pożyczka nie pójdzie na korzyść różnych "businessmanów", większość zaś ludności Litwy - rolnicy - nie będzie musiała znów płacić "Ukio Bankowi" lub innym pośrednikom po 30 i więcej procent i to jeszcze na skutek protekcji proboszcza. Nie należy zapominać, że tak czynnie prowadzone obecnie rokowania z zagranicznymi kapitalistami, o ile doprowadzą one do porozumienia przyniosą zwiększenie ciężaru podatkowego.



W tym celu należało przede wszystkim...

W tym celu należało przede wszystkim...

W tym celu należało przede wszystkim...

W tym celu należało przede wszystkim...

W tym celu należało przede wszystkim...

W tym celu należało przede wszystkim...

W tym celu należało przede wszystkim...

W tym celu należało przede wszystkim...

W tym celu należało przede wszystkim...

W tym celu należało przede wszystkim...



## a/Stosunki z zagranicą.

## Z m i a n a l i t e w s k i e j t a r y f y c e l n e j .-

"Lietuva" w N.6 z 9/I.r.b. zamieszcza artykuł poświęcony uspokojeniu opinii publicznej z powodu zmiany litewskiej taryfy celnej. Artykuł ten podajemy w streszczeniu:

Zmiana litewskiej taryfy celnej wywołała duże zaniepokojenie w krajowych sferach kupieckich, które obawiają się wzrostu drożyzny. Niepokoi je też szybkość, z jaką ustawa o zmianie taryfy weszła w życie /w ciągu 9-ciu godzin od chwili opublikowania w "Lietuwy".-

Dalej "Lietuva" przekonuje, że nie ma się czego obawiać skutków zwiększenia taryfy, bo podwyższeniu uległy głównie opłaty celne od przedmiotów zbytku. Tak np: opłata celna od wytworów spirytusowych i win podwyższona została o 500-600 procent, opłata od fortepjanów i t.p. 100%, podobnie jak opłata od ozdobnych kapeluszy damskich, opłata zaś celna od przedmiotów powszechnego użytku uległa jedynie nieznacznej podwyżce. Tak np: opłata celna od cukru wzrosła zaledwie o 20% /z 35 cent. na 30 cent. od 1 klg./ "Lietuva" przypuszcza, że cukierni na skutek podwyższenia stawki celnej nie podrożeje, gdyż import cukru do Litwy wzrósł w 1925 roku ogromnie i prawdopodobnie zapasy cukru są jeszcze duże.-

Importowano mianowicie:

w 1923 r. . . . .	11,341 tonn
w 1924 r. . . . .	14,453 "
w 1925 r. / 11 miesięcy / . . . .	17,832 "

Import cukru kosztował Litwę w 1925 r. około 20 milj. litów.

Dalej "Lietuva" sadzi, że ewentualny wzrost cen cukru nie byłby szkodliwy ze względu na to, że to by zachęciło Litwinów do własnej produkcji. Na Litwie dotąd nie ma ani jednej cukrowni. Przyp. Red. Biuletynu.

Dowiadujemy się dalej z artykułu, że nałożono /t ot. od 1 klg./ na importowany węgiel kamienny / § 79/, dotąd węgiel kamienny wolny był od opłat celnych. "Lietuva" stwierdza, że w 1924 roku importowano 149,755 tonn węgla na sumę 8,786,700 litów. Podobna ilość importowano w 1925 roku. Wtedy gdy z 60,000 ha torfowisk, jakie posiada Litwa, eksploatuje się zaledwie 889 ha z powodu niedogodnych warunków rynkowych. "Lietuva" sadzi, że wprowadzenie opłat celnych od węgla kamiennego przyczyni się do postawienia eksploatacji torfowisk na nogi.

Dalej "Lietuva" wzmiankuje, że podwyższona została opłata celna od wyrobów bawełnianych i innej manufaktury /§ 187 i 188/ o jakieś 20-50%, przypomina, że nie stosuje się to do wszystkich wyrobów i że od ciężkich tkanin /§ 192/ opłata została niższa niemal dwukrotnie /z 4 lit. na 2 lit. od 1 klg./ Naogół manufaktura zagraniczna podrożeje o jakieś 10%.

"Lietuva" dowodzi, że podwyższenie cel na nią jest wskazane, ze względu na potrzeby przemysłu rodzimego, który walczyć musi z trudnościami dyskontowymi /24% rocznie/. Zagranicą dyskonto wynosi maximum 6%, a przeto tekstylnemu przemysłowi litewskiemu było b.trudno konkurować z wyrobami zagranicznymi.

Naogół według "Lietuwy" kraj na obecnej zmianie taryf celnych zyska.-

§ 221 ustala, że od towarów pochodzących z państw, które nie zawarły z Litwą układu handlowego pobiera się cło plus 30% /była dotąd 10%/, od towarów zaś pochodzących z państw, z którymi łączą Litwę układy handlowe, może być niższe do 30%.-

"Lietuva" przyznaje, że nowa redakcja wzmiankowanego ustępu może stać się powodem licznych trudności. Przedewszystkiem powstaje kwestja, kto ma prawo zmniejszać opłaty celne /do 30%/ ? Jeżeli redakcja zmienionego ustępu o zmianie opłat celnych miała być dyrektywą dla rządu, aby ten ostatni nie



Opis choroby

Choroba rozpoczęła się 1.1.1934, kiedy to zauważono pierwsze objawy. W tym czasie nastąpiła zmiana koloru skóry, która stała się żółta. Wskazywało to na zaburzenia w funkcjonowaniu wątroby.

W dalszym ciągu obserwowano wzrost objawów. W tym czasie nastąpiła znaczna utrata wagi ciała. Pacjent stracił około 10 kg. Wskazywało to na zaawansowanie choroby. W tym czasie nastąpiła również zmiana koloru skóry, która stała się ciemniejsza. Wskazywało to na zaburzenia w funkcjonowaniu wątroby.

W tym czasie nastąpiła również zmiana koloru skóry, która stała się ciemniejsza. Wskazywało to na zaburzenia w funkcjonowaniu wątroby. W tym czasie nastąpiła również zmiana koloru skóry, która stała się ciemniejsza. Wskazywało to na zaburzenia w funkcjonowaniu wątroby.

W tym czasie nastąpiła również zmiana koloru skóry, która stała się ciemniejsza. Wskazywało to na zaburzenia w funkcjonowaniu wątroby. W tym czasie nastąpiła również zmiana koloru skóry, która stała się ciemniejsza. Wskazywało to na zaburzenia w funkcjonowaniu wątroby.

W tym czasie nastąpiła również zmiana koloru skóry, która stała się ciemniejsza. Wskazywało to na zaburzenia w funkcjonowaniu wątroby. W tym czasie nastąpiła również zmiana koloru skóry, która stała się ciemniejsza. Wskazywało to na zaburzenia w funkcjonowaniu wątroby.



robił większych ustępstw, aniżeli 30%, w takim razie redakcja taka może wielce utrudnić rządowi pracę, gdyż z racji jakichś mało znaczących towarów, dla których zasłaby potrzeba poczynienia większych ustępstw, aniżeli 30%, może nie dojść do skutku podpisanie układu handlowego. Ze wszystkiego więc wynika, że redakcja wzmiarkowanego ustępu jest niefortunna i wymaga poprawki.

Na zakończenie artykułu "Lietuva" stwierdza, że układy handlowe spowodują w stosunkach z wieloma państwami zmianę taryfy celnej to też kupiectwu litewskiemu zaleca się wielką ostrożność w kalkulowaniu

"Lietuvos Žinios" omawiają w N.14 z 19/I.r.b. sprawę zmienionej taryfy celnej stwierdza, że:

nadmiernie podwyższone zostały cła na młóćarki, pługi i brony /po 30 cent. od 1 klg./, Dzięki temu młóćarki podróżują od 200 do 600 litów, pługi od 8 do 15 litów, brony od 12 do 20 lit i t.d. Rolnicy litewscy będą musieli opłacić podwyżkę taryfy celnej setkami tysięcy litów. To też podwyższenie cła na importowane narzędzia rolnicze było bezmyślnością. Odnosny paragraf winien być jaknajprędzej zmieniony.

V y g a n d a s o l i t e w s k i m h a n d l u z a g r a n i o z n y m .- "Lietuva" w N.15 z 20/I.r.b. zamieszcza artykuł Vygan-dasa o litewskim handlu zagranicznym. Artykuł ten podajemy w streszczeniu:

Litewski handel zagraniczny przedstawiał się w ciągu pierwszych 11-tu miesięcy r.b. jak następuje:

	Eksport, w tys.lit.	Import.
Styczeń	23.729,8	16.762,4
Luty	21.045,8	18.034,3
Marzec	19.271,5	26.303,4
Kwiecień	15.178,7	23.732,8
Maj	16.498,9	21.843,4
Czerwiec	16.526,8	18.881,6
Lipiec	19.001,9	22.827,5
Sierpień	20.487,6	24.361,3
Wrzesień	22.527,6	22.893,9
Październik	25.602,0	21.818,8
Listopad	22.952,4	16.762,4
O g ó ł e m :	222.823,0	234.221,8.

Z powyższego wynika, że nadwyżka importu nad eksportem wyniosła 11.398,8 tys. litów. Pod tym względem bilans handlowy Litwy, Estonji i Niemiec przedstawia się o wiele gorzej. W 1924 roku eksport litewski wyrażał się sumą 242.878,9 lit., a więc nadwyżka jego nad eksportem z 1925 r. wyraża się sumą 20.055,9 tys. lit., co stanowi zaledwie 9%, a więc nie daje jeszcze powodów do mówienia o kryzysie eksportowym. Import Litwy wyrażał się w 1924 r. sumą 187.953,4 tys. lit., a więc był niższy od importu z 1925 roku o 46.868,4 tys. lit., czyli o 25%. Stąd wynika, że passywność bilansu handlowego zawdzięcza Litwa w 1925 roku nie tyle zmniejszeniu się eksportu, ile wzrostowi importu. Poza to należy zaznaczyć, iż ceny światowe na eksportowane przez Litwę towary znacznie spadły /przeszło 9% w porównaniu z rokiem ubiegłym. Stądby wynikało, że eksport litewski pod względem ilościowym się nie zmniejszył. Zmalała jedynie jego wartość. Wszelako kraj nie powinien poprzestać na takiej interpretacji faktu, a tylko dążyć do zwiększenia eksportu.



97815

1. The first part of the document is a letter from the President of the United States to the Congress, dated January 3, 1862. It is a very long letter, and it contains a great deal of information about the state of the country at that time. It is a very important document, and it is one of the most interesting documents in the collection.

• From:

1907 201

...396.8 tys. litrów  
Kazeno Wykła. ze

air transport plane  
air transport line  
air transport line

1944



Produkcja surowców i płodów rolniczych znacznie w 1925 roku wzrosła, przekraczając normy przedwojenne. Przyjmując, iż norma produkcji przedwojennej równa się 100, produkcja z 1924 r. i 1925 r. przedstawia się jak następuje:

	1924 r.	1925 r.
Zboże ogólnie	90	109
Pszenica	94	120
Zyto	80	104
Bawełna	106	119
Wełna	94	103
Jedwab	142	153
Węgiel kamienny	95	95
Nafta	148	155
Powszechna produkcja	104	116

Pomimo wzmożenia produkcji konsumpcja pozostała bez zmiany, a może nawet się zmniejszyła. Fakt ten jest główną przyczyną zjadłej walki o rynki zbytu. Dlatego też Litwa powinna poważnie zająć się kwestją zwiększenia swego eksportu.

Pasywa za rok 1925 stanowią 10 mil. litów. Komunikat Elty.

Ogólny obrót litewskiego handlu zagranicznego za grudzień 1925 r. wynosi 38,4 mil. lit., z których na eksport przypada 19,9 mil. lit., na import zaś 18,5 mil. lit., czyli eksport przewyższa import o 1,4 mil. lit.

W przeciągu całego 1925 r. eksport litewski stanowi 242,7 mil. lit., import zaś - 252,7 mil. lit., czyli pasywa wynoszą 10,0 mil. lit. Ogólny obrót handlu zagranicznego w 1925 r. jest większy niż w r. 1924 o 22,3 mil. lit., import jednak wzrósł o 46,2 mil. lit., eksport zaś zmniejszył się o 23,9 mil. lit.

Eksport litewski do Anglii. - Komunikat Elty:

W r. 1925 Litwa eksportowała do Anglii różnych towarów na sumę 60.000.000 litów, co stanowi około 24% całego eksportu Litwy. Po Niemczech tedy Anglia zajmuje pierwsze miejsce. We wspomnianym roku Litwa sprzedała Anglii lnu i pakul na sumę 19.000.000 litów, siemienia lnianego na sumę 12.000.000 litów, jaj - 7.000.000 litów, celulozy - 6.000.000 litów, desek - 700.000 litów, papieru do opakowania - 630.000 litów, kartonu 500.000 litów, makuchów lnianych - 75.000 litów, otrębów żytnich i pszenicznych - 80.000 litów, futer 28.000 litów, skór /niegarnowanych/ 1.100.000 litów, szczeciny 133.000 litów, drewnienek na zapalki 200.000 litów, szmat - 660.000 litów, owsa 700.000 litów, wyki 660.000 litów, masła 400.000 litów, nasion koniczyzny 400.000 litów, żyta 180.000 litów i t.d. -

Stosunki gospodarcze z Niemcami.

Minister finansów Karwelis omawiając nową taryfę celną między innymi poruszył sprawę stosunków handlowych Litwy z Niemcami i stwierdził, że:

"o ile za czasów marki niemieckiej rząd litewski szukał sposobów zagrozenia drogi eksportowi produktów krajowych, gdyż kraj przez to tracił, o tyle Niemcy obecnie niezwykle wysoka taryfą odgradzili się od Litwy. Okoliczność ta spowodowała skupienie w Litwie nadmiaru produktów i Litwa wobec tego musi szukać nowych rynków zbytu.



11.11.11

11.11.11

11.11.11

11.11.11

11.11.11

11.11.11

11.11.11

11.11.11

11.11.11

11.11.11

11.11.11

11.11.11

11.11.11

11.11.11

11.11.11

11.11.11

11.11.11

11.11.11

11.11.11

11.11.11

11.11.11

11.11.11

11.11.11



"Lietuva" w sprawie pożyczki zagranicznej. -- "Lietuva" w N. 23 z 29/I.r.b. zamieszcza artykuł, w którym polemizuje z prasą opozycyjną i omawia sprawę pożyczki amerykańskiej. Artykuł "Lietuvy" podajemy w streszczeniu:

Prasa opozycyjna rozpuszcza pogłoski, jakoby amerykańskie nie udzieliła Litwie pożyczki, zanim nie będą wiadome wyniki wyborów do nowego sejmu. Według prasy opozycyjnej zagranica nie ufa obecnym litewskim sferom rządzącym, uważa bankructwo tych ostatnich za kompletne mocno przytem wierząc, iż do władzy dojdzie wkrótce dzisiejsza opozycja.

Z drugiej jednak strony niezaprzeczonym jest faktem, że Amerykanie proponowali Litwie pożyczkę jeszcze latem r. ub. Do realizacji tej pożyczki nie doszło jedynie dlatego, że warunki Amerykanów były zbyt dla Litwy uciążliwe. Wychodzi więc na to, że dopóki wynik nowych wyborów był trudny do przewidzenia, Amerykanie pożyczkę proponowali. Obecnie zaś, gdy według prasy opozycyjnej wybory mają przynieść zwycięstwo opozycji, Amerykanie pożyczki udzielić nie chcą. Stąd wyciąga prasa opozycyjna dziwny zaiste wniosek: Amerykanie niedowierzą obecnym litewskim sferom rządzącym.

Sprawa pożyczki przedstawia się w rzeczywistości już jak następuje: rząd otrzymał i otrzymuje w dalszym ciągu sporo propozycji pożyczkowych z rozmaitych stron, wszelako na zbyt uciążliwych warunkach. Brzmia one mniej więcej tak: Litwa otrzymuje około 84% sumy nominalnej i płaci około 8% tytułem rocznych odsetków. Odnosny układ ustala wysokość rocznej amortyzacji. Tak np: w danym wypadku Litwa miałaby otrzymywać 84 miliony lit., nominalnie 100 milj. lit., jednakże zobowiązałaby się zwrócić 100 milj. lit., a jednocześnie płaciłaby odsetki od 100 milj. lit., a więc faktycznie już nie 8%, a tylko 10,5%. Po doliczeniu około 5% tytułem amortyzacji wypadłoby łącznie przeszło 15% rocznie. Pożyczka więc musiałaby zostać tak sponżytkowana, aby nie tylko pokryła te 15%, lecz przyniosłaby ponadto pewien zysk. Osiągnięcie zaś tego wszystkiego jest w stosunkach litewskich bardzo trudne. Litwa jest krajem rolniczym, a więc pożyczkę należałoby przede wszystkim użyć na podniesienie rolnictwa. Któż wszelako może zagwarantować, iż ulokowana w rolnictwie pożyczka przyniesie ponad 15% czystego zysku? Na całym świecie istnieje dziś nadprodukcja rolnicza. Toczy się zjadła walka o rynki zbytu. Wszystkie kraje ogrodziły się wysokimi cłami protekcyjnymi. Rolnictwo litewskie przeżywa więc ciężki okres, to też nie należy na ślepo zgadzać się na pierwszą lepszą propozycję pożyczki.

Inne propozycje pożyczkowe, jakie wpłynęły do rządu, zawierają bądź żądanie koncesji na prowadzenie robót 2 /budowa kolei/ bądź też opiewają na towary /połowa nominalnej sumy/.

Rząd litewski zdecydowany jest zgodzić się jedynie na taką pożyczkę, która będzie istotnie korzystna dla kraju.

To samo pismo w N. 25 z 1/II.r.b. robi w tej sprawie następujące uwagi:

Rząd związał się ze spółką "Foundation Co", wszelako wysunięte przez nią dnia 25-go stycznia r.b. postulaty są zgoła nieoczekiwane i kazały się dziwić w jaki sposób poważna spółka mogła podobne warunki stawiać. Spółka "F. Co" domagała się mianowicie: 1/ wyłącznego prawa starania się o pożyczkę, 2/ niezwłocznego udzielenia koncesyj na roboty budowlane, 3/ płacenia 15% od sum włożonych w owe roboty, 4/ zobowiązania się do nieszukania w ciągu 6-ciu miesięcy żadnej innej pożyczki. Wzajemnie za to wszystko spółka "F. Co" zobowiązywała się szukać pożyczki. Być może iż stawiać podobne postulaty przedstawiciele spółki "F. Co" znajdowali się pod sugestją prasy opozycyjnej, która głosi, że Litwa stoi dzięki rządowi "krikszczionów" nad przepaścią, a więc można jej stawiać dowolne warunki.



[illegible]

*[The page contains extremely faint, illegible markings.]*

*[The page contains faint, illegible markings.]*

[illegible][illegible]

To samo pismo z dnia 10.11.1946 r. b. zob. w 604 sprawie

Przedmiotem sprawy jest zgodzić się jedynie

z tym, że nie należy korzystać dla kraju-

army /-

1

[illegible]



Wszelako jest inaczej. Pomimo tego, że Litwa cierpi na anemię pieniężną, zbilansowała jednak swój budżet i mogła by się w ostateczności obejść bez pożyczki. To też niema potrzeby zgadzać się na warunki spółki "F.C."

Zerwanie układów z "Foundation Company". - "Dzień Kowieński" w N. 23 z 29/I. r. b. donosi:

"Rytas" komunikuje, że po odrzuceniu przez ministra skarbu propozycji przedstawicieli "Foundation Company" w sprawie odnalezienia dla Litwy pożyczki zagranicznej za udzielenie temu towarzystwu koncesji na prace związane z realizacją tej pożyczki, układy z "Foundation Company" należy uważać za ostatecznie zerwane.

Minister Karvialis o przemyśle litewskim i koniunkturach eksportowych Litwy. - Minister Karvialis w wywiadzie udzielonym przedstawicielowi "Rytasa" oświadczył, że zamówienia zagraniczne na wyroby litewskiego przemysłu napływają normalnie, zawarcie zaś umowy handlowej z Rosją zapewni poważne zwiększenie litewskiej produkcji. Co zaś się tyczy eksportu, produktów rolnych, to przedstawiają się one według ministra Karvialisa w sposób następujący:

Głównym przedmiotem eksportu jest siemię lnu. Otrzymana ilość zamówień zagranicznych jest dostateczną i Litwa bez trudności zrealizuje swój tegoroczny plon lnu. Eksport lnu nie rokuje narazie wielkich nadziei, wobec niestabilizowania się cen na rynku światowym. Zapotrzebowanie na len zgłosiły: Belgja i Czechosłowacja, to też spodziewać się należy, że ta dziedzina eksportu litewskiego bądź co bądź odżyje.

Eksport zboża ma przed sobą coraz większe widoki wobec wzrostu cen na rynku międzynarodowym. Zaznaczyć również należy, że dwie najgroźniejsze konkurentki Litwy, Rosja i Polska odpadają, gdyż nie będą mogły w roku bieżącym eksportować wielkich ilości zboża.

Koniunktury eksportu mięsa, a zwłaszcza świń, są dobre. Rząd dokłada wszystkich starań, aby skłonić Niemcy do cofnięcia zakazu importu i tranzytu bydła i mięsa litewskiego przez granicę niemiecką. Poza tem Litwa może się spodziewać ze strony Rosji większych obrotów koni.

Zagraniczny handel Litwy. - "Rytas" w N. 24 z 30/I. r. b. podaje:

Grudniowy obrót w handlu zagranicznym Litwy osiągnął wysokość 38,4 milj. litów, z czego na eksport przypada 19,9 milj. litów, zaś na import - 18,5 milj. litów. Nadwyżka eksportu nad importem wynosi więc 1,4 milj. lit. W ciągu całego 1925 r. eksport litewski osiągnął sumę 242,7 milj. litów, zaś import - 252,7 milj. litów. Nadwyżka importu nad eksportem wyniosła przeto 10 milj. litów. Ogólny obrót w litewskim handlu zagranicznym z 1925 r. jest o 23,3 milj. lit. wyższy, aniżeli w 1924 r. Import wzrósł o 46,2 milj. litów, zaś eksport zmniejszył się o 23,9 milj. litów.



Ważne jest również pamiętać, że w tym czasie  
nie należy zapominać o konieczności  
zapewnienia odpowiedniej opieki nad  
rodzicami i dziećmi.

W tym celu należy przede wszystkim  
zapewnić im odpowiednią opiekę i  
pomoc.

W tym celu należy przede wszystkim  
zapewnić im odpowiednią opiekę i  
pomoc.

W tym celu należy przede wszystkim  
zapewnić im odpowiednią opiekę i  
pomoc.

W tym celu należy przede wszystkim  
zapewnić im odpowiednią opiekę i  
pomoc.

W tym celu należy przede wszystkim  
zapewnić im odpowiednią opiekę i  
pomoc.

W tym celu należy przede wszystkim  
zapewnić im odpowiednią opiekę i  
pomoc.

W tym celu należy przede wszystkim  
zapewnić im odpowiednią opiekę i  
pomoc.



## VI. SPRAWY KŁAJPEDZKIE.

Kwestja reperacyj wojennych i port Kłajpedzki. -- W wielkiej mowie budżetowej, której urywki podajemy w dziale gospodarczym, jeden z opozycyjnych posłów p. Kwieska oświadczył w sprawie Kłajpedy co następuje:

Przy debatach budżetowych pominięto z nieznanych powodów kwestję reparacyj wojennych, pomimo tego, że rząd prowadzi w tej kwestji z państwami aljanckimi układy. Państwa aljanckie, czy też Niemcy żądają podobno od Litwy za Kłajpedę sumy 600.000.000 litów. Rząd litewski zgadza się zapłacić 60.000.000 litów. Różnice zdań są więc pod tym względem ogromne i do porozumienia daleko. Liczyć się wszakże należy z tem, że rząd litewski będzie musiał zapłacić jakieś 100.000.000 litów, przyczem spłata tych reperacyj może się rozpocząć już w 1926 roku. --

Posel Kwieska oświadcza, że dziwić się należy, iż rząd pomija obecnie milczeniem tak doniosłą kwestję. Świadczy to o niezdolności do ujęcia spraw państwowych w całej ich rozciągłości. --

Budżety z 1925 i 1926 r. wykazują, iż port Kłajpedzki przynosi Litwie duży deficyt. W r. 1926 deficyt ten ma wynosić 1.874.000 litów. W r. 1925 tenże deficyt wynosi około 2 milj. lit. Sam fakt istnienia deficytu nie byłby tak przeraźliwy, gdyby nie potrzeba było dalszych inwestycyj portu Kłajpedzkiego, dużych sum pieniężnych w celu zapewnienia portowi należytej egzystencji. --

Wywiad prezesa Sejmiku Kłajpedzkiego z "Idische Stimme" i "Lietuvą". --

W wywiadzie prasowym ze współpracownikiem "Idische Stimme" członek delegacji Kłajpedzkiej i przewodniczący Sejmiku Kłajpedzkiego p. Kraus zapytany, jak stoi sprawa ze skargą Sejmiku Kłajpedzkiego w Lidze Narodów, oświadczył, iż sprawa zażalenia idzie właściwym trybem.

"Okoliczność, że pracujemy obecnie razem z Dyrektoryum nie oznacza bynajmniej, iż rezygnujemy z naszych praw. Uważam, iż mając w Sejmiku 27 przedstawicieli z ogólnej liczby 29, mamy prawo żądać, aby Prezes Dyrektoryum był przez nas mianowany. Kto czytał naszą deklarację sejmikową, ten doskonale wie, iż faktycznie nie wyraziliśmy obecnemu Dyrektoryum zaufania. Oznajmiliśmy jedynie, że będziemy z nim współpracowali. --

Co się tyczy przyszłych wyborów do Sejmu to przekonany jestem iż bez wątpienia uzyskamy 6 mandatów. --

Zainterpelowany potem przez współpracownika pisma żydowskiego jak reaguje na pogłoski, iż okręgi wyborcze mają być zmienione w ten sposób, iż Kraj Kłajpedzki zostanie przydzielony do Litwy Wielkiej, p. Kraus zauważył, iż zdaniem jego pogłoski te nie są prawdziwe. Gdyby się jednak miały sprawdzić, potrafiłby temu zapobiec.

W innym znów wywiadzie ze współpracownikiem urzędówki "Lietuvy" p. Kraus zagadnięty, jak ocenia obecną sytuację ekonomiczną kraju Kłajpedzkiego odparł:

Bardzo źle. Nie ma żadnych interesów. Przyczyna takiego stanu tkwi w ogólnostanowym kryzysie gospodarczym oraz w specjalnych warunkach w jakie kraj popadł. --

Co mogłoby ulżyć takiemu położeniu? -- Spław lasu na Niemnie z sow. Rosji i Polski, przedłużenie kolei żel. Omole-Telsza-Kłajpeda oraz skierowanie tranzytu zagranicznego na Kłajpedę. Gdy się tylko rozpocznie tranzyt, Kłajpeda i cały kraj w mgnieniu oka odżyje i wzmocni się. ... Z drugiej strony jesteśmy również zainteresowani w zawarciu układów handlowych z Niemcami i Łotwą i na przyszłe rokowania przysyłamy swych przedstawicieli. ....







X. KRONIKA.

a/ Kronika zagraniczna.

Konferencja litewsko - polska w sprawach kolejowych. - Elta donosi: W tych dniach wrócił z Berlina dyrektor kolei litewskich inż. Sabalauskas, gdzie prowadził narady w sprawie rozrachunku z Polską za wagony. Cała korespondencja i rozrachunek będą przeprowadzona za pośrednictwem niemieckiego centralnego zarządu kolejowego. Układ zawarty został nie między Polską i Litwą bezpośrednio, lecz Litwini podpisali odpowiedni tekst z Niemcami i Polacy drugi taki sam tekst z Niemcami. Za pośrednictwo przy rozrachunku za wagony Niemcy otrzymują 5% od wypłaconej sumy. -

Za inne rozrachunki, jak za zepsucie wagonów i in. Niemcy otrzymują do 2.000 franków szwajcarskich 5%, do 5.000 - 3%, do 20.000 - 2% i od sumy wyższej od ostatniej - 1%. Układ ten działa od dnia 1-go stycznia 1926 roku i obowiązuje po zatwierdzeniu przez obie rządy na czas nieograniczony. Długi do dn. 1-go stycznia 1926 r. zostaną zlikwidowane później; przypuszczają, iż będą one anulowane.

W czasie narad nasi przedstawiciele pracowali w najściślejszym kontakcie z przedstawicielstwem litewskim w Berlinie. -

Nota protestu rządu litewskiego w Niemczech. - Elta donosi: Poseł litewski w Berlinie p. W. Sidi-kauskas wręczył niemieckiemu ministrowi spraw zagranicznych werbalną notę, w której wyraża protest przeciw nieprzyjaznemu względem Litwy tonowi niektórych organów prasy niemieckiej. W nocie przedewszystkiem się wskazuje na "Tilsiter Beobachter", który stale podżega przeciw Litwie. Ponadto w nocie się wskazuje na oszczerstwo dr. Schall'a przeciw marszałkowi Sejmu Litewskiego p. W. Petrulisowi. -

Dokoła układów litewsko - łotewskich. Delegacja łotewska miała przybyć do Kowna w oznaczonym na poprzedniej sesji czasie, jednakże delegacja litewska zażądała przynajmniej 10-dniowego terminu, licząc od dnia otrzymania ostatniej listy towarów łotewskich/ dla rozpatrzenia postulatów łotewskich. Prośba delegacji litewskiej została przez Łotyszów uwzględniona, ze względu na to, że Łotwa nie nadesłała swej ostatniej listy towarów uprzywilejowanych, lista ta jednak, jak donosi następny komunikat Elty /z dn. 12/II./ została już nadesłana i jest już rozważana przez Kowieńską i Kłajpedzką Izbę Handlową. Mają ją rozpatrzyć jeszcze: delegacja litewska i Gabinet Ministrów. Delegacja łotewska przybyć ma do Kowna 18 lutego. Prezesem delegacji ma być premier łotewski Ulmanis. -

Estonja pragnie nawiązania stosunków handlowych z Litwą. - Elta donosi: Estoński minister spraw zagranicznych Piip oświadczył w Rydze, że Estonja zgłosiła Litwie propozycję zawarcia tymczasowego układu handlowego. Ponadto zaproponowano rozpoczęcie rokowań o zawarcie stałej umowy handlowej na takich samych zasadach, jak między Litwą i Łotwą. -

ZSSR zwraca Litwie historyczne dokumenty. - Pisma podają, iż na podstawie układu sowiecko-litewskiego ZSSR zwraca Litwie wszystkie znajdujące się w Rosji dotyczące Litwy dokumenty historyczne. Na wniosek Litwy dla rozważenia tej sprawy została wyznaczona przez obie strony komisja, która wkrótce rozpocznie swe prace w Moskwie. Te strony litewskiej do komisji wchodzi: p. Joninas, prof. Birzyszka i p. Janulajtis. -

b/ Kronika wewnętrzna. -

Konferencja chrześcijańskich demokratów w Kownie. - Dnia 11 i 12 lutego odbyła się konferencja stronnictwa chrześcijańskiej demokracji. Na konferencję tę zjawili się 300 delegatów i około 700 gości. Na konferencji sprawozdania składali wszyscy niemal ministrowie, po których odbyły się dyskusje i sprawozdania komisji. Wybrano nowy Centralny Komitet partji, w skład którego weszli premier Bistras, Krupavicius, min. Reynolds, min. Karvelis, min. Endziulajtis, Kontroler Państw, Starkus, pos. Szmulskis, ks. Dagilis, dr. Stepanowiczius, posłanka Galdkinienė, prof. Medkauskas, i dr. Paksztas, w skład komisji rewizyjnej weszli: dr. Bielskus, dr. Usaris i Borkis. -

Obchód święta narodowego. - Dn. 16 lutego r. b. na Litwie obchodzono rocznicę niepodległości. -







Arcyb. Matulewiczus udaje się do Ameryki. - Elta urzędowo podaje: Litewski dziennik amerykański "Draugas" pisze, że arcybiskup Matulewicz, o ile uda się mu do lutego zakończyć swe prace na Litwie, uda się na światowy kongres eucharystyczny do Chicago. Jednocześnie arcyb. Matulewicz złoży kanoniczną wizytę kongregacji Marjanów, na czele której stoi. -

Zwrot dzwonów kościelnych. - Prasa litewska ogłasza następujący komunikat: Elty: W czasie wojny światowej wielka ilość dzwonów kościelnych została wywieziona do Rosji. Ostatnio wiek sześć tych dzwonów odesłano do Litwy. Zgłoszenia w sprawie ich odebrania przyjmuje Wydział Wyznań Religijnych przy Ministerstwie Oświaty. -

Nowe opłaty paszportowe. - Jak podaje "Echo" Gabinet Ministrów na podstawie ustawy o zmianie opłat konsularnych /Wiad. Urz. N. 212/ zmienił opłaty na zagraniczne paszporty, prolongaty, wizy i pozwolenia na prawo zamieszkania w sposób następujący: za paszport zagraniczny lub jego prolongatę do 1 roku - 50 lit., za pozwolenie na prawo zamieszkania na 6 miesięcy - 100 lit., za jednorazową wizę na 6 mies. - 60 lit., za wielokrotną wizę na jeden rok - 600 400 litów. -

Pobór rocznika 1905. Ogłoszone zostały terminy stawiania się urodzonych w r. 1905. Terminy te przypadają w międzyczasie od połowy marca do połowy kwietnia. -

#### c/Kronika gospodarcza. -

Odroczenie wprowadzenia monopolu na tytoń. - "Idische Stimmme" dowiaduje się ze źródeł wiarygodnych, iż rząd narazie odroczył opracowanie projektu wprowadzenia monopolu na tytoń i zapalki. -

Sekcja angielsko-litewska przy Izbie Handlowo-Przemysłowej w Kownie. - Przy Izbie Handlowo-Przemysłowej w Kownie powstaje sekcja angielsko-litewska. Dla opracowania statutu sekcji wyłoniono komitet złożony z 5 kupców i przemysłowców. -

Tranzyt 600 pudów złota. W ostatnich dniach stycznia rząd sowiecki zarządził tranzyt 600 pudów złota przez Litwę. Złoto to przeznaczone jest na różne wypłaty zagraniczne. Cenny ładunek ochraniały na terytorjum Litwy przez straż litewską. -

#### d/Kronika z zakresu spraw polskich i mniejszości narodowych.

Polak - Prezesem Rady Miejskiej. - Dn. 28 stycznia odbyło się pierwsze posiedzenie, na którym wybrano p. Syrunowicza, przedstawiciela frakcji polskiej, na Prezesa Rady Miejskiej. Kontrkandydat - przedstawiciel frakcji litewskiej p. Skardinskas otrzymał głosów 17, podczas gdy na p. Syrunowicza padło głosów 34. -

Interpelacja polskiej Frakcji Sejmu w sprawie niedopuszczania polskich książek do Litwy. - W dniu 9 lutego została zgłoszona interpelacja Frakcji Polskiej w sprawie niedopuszczania do Litwy książek drukowanych w Polsce. Interpelacja przytacza wypadki zwrotu zamówień na książki z oficjalną adnotacją, że przyczyną tych zwrotów jest zapotrzebowanie wydawnictw drukowanych w Polsce. -

Delegacje przedstawicieli ludności polskiej u arcybiskupa Matulewicza. - Dnia 7 lutego r. b. odwiedził arcybiskupa Matulewicza delegacja Polaków parafii kościoła Karmelickiego, która złożyła mu podanie w sprawie stosunków kościelnych, panujących w tej parafii. - Dn. 10 zaś złożone zostało u arcybiskupa Matulewicza podanie Polaków parafii Piwoszunskiej. -

Zrzeczenie się przez mniejszości narodowe udziału w Prezydjum Sejmu. - Na propozycję wydelegowania przedstawiciela Frakcji mniejszości narodowych do Prezydjum Sejmu frakcje mniejszościowe odpowiedziały odmownie. -



Artykuł 1. W sprawie...  
Artykuł 2. W sprawie...  
Artykuł 3. W sprawie...

Artykuł 4. W sprawie...  
Artykuł 5. W sprawie...

Artykuł 6. W sprawie...  
Artykuł 7. W sprawie...

Artykuł 8. W sprawie...  
Artykuł 9. W sprawie...

Artykuł 10. W sprawie...  
Artykuł 11. W sprawie...

Artykuł 12. W sprawie...  
Artykuł 13. W sprawie...

Artykuł 14. W sprawie...  
Artykuł 15. W sprawie...

Artykuł 16. W sprawie...  
Artykuł 17. W sprawie...

Artykuł 18. W sprawie...  
Artykuł 19. W sprawie...

Artykuł 20. W sprawie...  
Artykuł 21. W sprawie...

Artykuł 22. W sprawie...  
Artykuł 23. W sprawie...

Artykuł 24. W sprawie...  
Artykuł 25. W sprawie...



## e/Kronika kłajpedzka.-

O d b y w a n i e p r z e z K ł a j p e d z i a n s ł u ż b y w o j s k o w e j .- "Memeler Ztg" donosi, że koła miarodajne w Kownie zastanawiają się obecnie, czy w związku z uchwaleniem na podstawie artykułu 35 konwencji Kłajpedzkiej udziału Kraju Kłajpedzkiego w obronie kraju, nie byłoby celowym ustalić, jakie obowiązki do służby wojskowej przypadną na kraj Kłajpedzki po wygaśnięciu terminu opcji, wyznaczonej dla Niemiec. Przez ustalenie obecnie tych obowiązków wykonanoby pracę, która ułatwiłaby ~~xxxxxxx~~ zorganizowanie służby wojskowej w Kraju Kłajpedzkim, która ma się rozpocząć z dn. 1 stycznia ~~1923~~ 1930 roku.-

F i n a n s o w e u k ł a d y z d e l e g a c j ą k ł a j p e d z k ą w K o w n i e .- Jeszcze w styczniu prowadzone były układy pomiędzy rządem kowieńskim a delegacją kłajpedzką. Komunikat Sejmu Kłajpedzkiego stwierdził, że układy te nie dały w dziedzinie finansowej żadnych rezultatów. Rząd litewski przystał jedynie na odroczenie spłat 600 litów, jakie według obliczenia rządu, złożone były w Kownie. W celu osiągnięcia porozumienia ~~xxxxxxx~~ z wła. dzami centralnymi w sprawie podziału wpływów z opłat celnych akcyznych i monopolów udała się do Kowna ponownie delegacja kłajpedzka dnia 10 lutego i prowadziła rokowania, ~~xx~~ do 13 lutego. Przewodniczący Sejmu p. Kraus i prezydent Dyrektorjatu Simonajtis złożyli memorandum stwierdzając, że z dochodów celnych z akcyzy i monopolu winno na każdego mieszkańca Kłajpedy przypadać pięć razy więcej, niż na każdego mieszkańca reszty Litwy. Kłajpedzianie się godzą na ponoszenie kosztów ogólnopństwowych, częściowo w równej mierze, częściowo w mniejszej niż reszta mieszkańców Litwy. Na memorandum to, rząd oświadczył, że ~~azkolwiek~~ obecne stawianie sprawy przez delegację jest o wiele lojalniejsze niż przedtem, nie uważa za możliwe opierać na nich ostatecznej zgody. Na tem przerwano układy.-

P o g w a ł c e n i e p r a w a n i e t y k a l n o ś c i p o s e l s k i e j .- "Idische Stimme" podaje, że członek Sejmu Kłajpedzkiego został na komorze celnej w Poglegiach pozbawiony wolności. Przetrasano mu kieszenie, przejrzano listy i notes. Wypadek ten wywołał w Kraju Kłajpedzkim wielkie wzburzenie.-

## f/Kronika rządowa i sejmowa.-

N o w e P r e z y d j u m S e j m u .- Na pierwszym posiedzeniu ostatniej sesji obecnego Sejmu we wtorek 9 lutego wybrano nowe Prezydjum. Na marszałka Sejmu zgłoszono dwie kandydatury: od bloku chrz. dem. dr. Amrozajtisa /Darbo Fed./ i od ludowców dr. J. Staugajtisa. Ponieważ pierwsze głosowanie nie dało potrzebnej ilości głosów, zarządzono przerwę, po której przystąpiono do powtórnego głosowania. W wyniku jego dr. Ambrozajtis uzyskał 35 głosów, dr. J. Staugajtis - 38. na skutek czego został obrany na marszałka.-

W dalszym ciągu posiedzenia Prezydjum zostało ukonstytuowane w sposób następujący:

I wicemarszałek - prof. J. Staugajtis /Uk. Saj./ - 39 głosów  
II wicemarszałek - dr. Raulinajtis /Darbo Fed./ - 38 głos., I sekr. pos. Joczys /Darbo Fed./ - 39 głos., II sekretarz - pos. Galdikasowa /chrz. dem./ - 39 głos.-

Wybór na marszałka ludowca wywołał konsternację wśród większości sejmowej, która próbowała nawet przeprowadzić wniosek rozpoczęcia natychmiast nowej sesji sejmowej, a przeto i dokonania nowych wyborów. Wybór Staugajtisa dokonany został prawdopodobnie dzięki grupie ks. Vilimasa, która aczkolwiek wchodzi w skład bloku chrześcijańsko-demokratycznego, atoli czasami głosuje nie solidaryzując się z resztą grupy.-

Nowy marszałek postawił na porządek dzienny wniosek ludowców o zniesieniu stanu wojennego. Wniosek ten wywołał burzę na ławach chrześcijańskiej demokracji, której leader ks. Szmulksztis, między innymi zawołał: "~~xxxxxxx~~ pod adresem Marszałka: "Jeżeli nie wycofasz tego wniosku, to nie wyjdiesz żywy z sali". Posiedzenie to wśród ogromnej burzy zostało przerwane.-



Województwo Lubelskie  
Urząd Wojewódzki  
Lublin  
Województwo Lubelskie  
Urząd Wojewódzki  
Lublin

Województwo Lubelskie  
Urząd Wojewódzki  
Lublin  
Województwo Lubelskie  
Urząd Wojewódzki  
Lublin  
Województwo Lubelskie  
Urząd Wojewódzki  
Lublin

Województwo Lubelskie  
Urząd Wojewódzki  
Lublin  
Województwo Lubelskie  
Urząd Wojewódzki  
Lublin  
Województwo Lubelskie  
Urząd Wojewódzki  
Lublin

Województwo Lubelskie  
Urząd Wojewódzki  
Lublin  
Województwo Lubelskie  
Urząd Wojewódzki  
Lublin  
Województwo Lubelskie  
Urząd Wojewódzki  
Lublin



# ZAUWAŻONE BŁĘDY I NIEDOKŁADNOŚCI.

Dz. II, str.	wiersz		powinno być:	
5.	7 od góry	"	"	jest to naoczny przyk-
	21 od dołu	"	"	ład.
str. 6.	6 od góry	"	"	Dochód z gospodarki zbo-
str. 7.	1 od góry	"	"	żowej.
		"	"	248,122.
str. 10.	1 od góry	"	"	marzałkiem Sejmu p.
		"	"	Petrulizem.
	23 od góry	"	"	z samowolnem realizowa-
str. 12.	8 od góry	"	"	nien.
"	13 od dołu	"	"	nadwyżki w takiej wyso-
str. 14.	21 od dołu	"	"	kości nie było.
str. 15.	17 od dołu	"	"	1,084,820.-
str. 15.	5 od góry	"	"	19,100,000.-
str. 18.	11 od dołu	"	"	prawdopodobnie tą oko-
str. 20.	6 od dołu	"	"	licznością
str. 24.	13,15,20	"	"	uzyskać do 50,250,000.-
	od góry	"	"	oświadczenie min. Ładzi-
		"	"	łajtisa.
		"	"	wielu z nich
		"	"	co może być niższe do
		"	"	30%.-
		"	"	Karvelis

UWAGA. Wszystkie ustępy mów pos. Sugintasa i Kwieski, przytoczone w II dziale zostały wygłoszone w Sejmie w dniach 11 i 12 grudnia 1925 r.-

Cyfry statystyczne pozycyji budżetowych podane są na odpo-wiedzialność "Lietuwy" i "Lietuvis Ukis",-

-----oo0oo-----





• JOURNAL DEIN I YTEL

[illegible]

Wydawnictwo "Lis" i "Lis" w Warszawie, 1930 r.

00000