

BIULETYN KOWIEŃSKI

W I L B I

WILEŃSKIE BIURO INFORMACYJNE (WILBI) ZAMKOWA 3—3.

Nr.

Wilno, dnia 27.VI.1932 r.

687.

T r e ś ć n u m e r u :

WAŻNIEJSZE DANE STATYSTYCZNE
Z "LIETUVOS STATISTIKOS MET-
RAŠTIS.

Str.

- | | |
|--|----|
| 1. Mieszkańcy Litwy z uwzględnieniem obywatelstwa, narodowości, wyznania, samodzielności i zawodu. | 1. |
| 2. Emigracja z Litwy w 1929-1930 r.- | " |
| 3. Ilość szkół, nauczycieli i uczniów w Litwie w 1929/30 i 1930/31 r. | 2. |
| 4. Ilość słuchaczy uniwersytetu kowieńskiego w latach 1929-30. | " |
| 5. Personel i słuchacze Akademii Rolniczej w Datnowie.- | " |
| 6. Ilość personelu naukowego na uniwersytecie kowieńskim w 1930. | 3. |
| 7. Jednorazowe wydawnictwa w Litwie w 1920-30 r.- | " |
| 8. Wydawnictwa periodyczne w Litwie w 1920-1930 r.- | " |
| 9. Długość toru kolei szerokotorowych w Litwie w 1926-1930 r.- | 4. |
| 10. Długość toru kolei wąskotorowych w Litwie w latach 1928-1930. | " |
| 11. Tranzyt towarów drogą morską w okresie 1928-1930 r.- | " |
| 12. Eksploatacja finansowa litewskich kolei szeroko i wąskotorowych w okresie 1930, 1929 i 1924/28.- | " |
| 13. Wydatki na koleje litewskie w okresie 1930, 1929 i 1924/28 r.- | 5. |
| 14. Eksport i import towarów drogą morską w okresie 1929, 1930 i 1924/28.- | " |
| 15. Tranzyt towarów drogą morską w okresie 1928/30 .- | " |
| 16. Urzędy pocztowe w Litwie w okresie 1924-1930 .- | " |
| 17. Ilość radjo-abonentów w Litwie w r.1924-1930. | " |
| 18. Telefony i telegrafy w Litwie w okresie 1928-1930 .- | 6. |
| 19. Działalność Radjostacji Kowieńskiej w 1926-30 r.- | " |
| 20. Ilość instytucji opieki społecznej oraz osób pozostających pod ich opieką w r.1930.- | " |
| 21. Członkowie Kasy Chorych Kraju Kłajpedzkiego w 1930 r.- | " |
| 22. Członkowie litewskiej Kasy Chorych z uwzględnieniem dziedziny pracy i płci w grudniu 1930 r.- | " |
| 23. Litewskie spółki akcyjne w latach 1928-1930.- | 7. |
| 24. Ilość towarzystw i związków kooperacyjnych w Litwie /1928-30/. | " |
| 25. Dochody Republiki Litewskiej w okresie 1929-1930.- | 8. |
| 26. Wydatki Republiki Litewskiej w okresie 1929-1930 .- | " |
| 27. Zrealizowane dochody i wydatki samorządów Wielkiej i Małej Litwy w okresie 1924/28 - 1929 - 1930 r.- | " |
| 28. Pożyczki wydane przez Bank Ziemski w okresie 1928-1930 r.- | " |
| 29. Kredyty Banku Litewskiego w okresie 1928-1930.- | " |

----ooo0\$0ooo----

WAŻNIEJSZE DANE STATYSTYCZNE
Z "LIETUVOS STATISTIKOS METRAŠTIS".

W r. b. ukazał się tom III obszernego wydawnictwa "Lietuvos Statistikos Metraštis" zawierający dane za rok 1929/30. Na podstawie tego podręcznika porobiliśmy szereg tabel skrótych.

Mieszkańcy Litwy z uwzględnieniem obywatelstwa, narodowości, wyznania, samodzielnosci i zawodu. "Lietuvos Statistikos Metraštis". /1929-1930/.

	Mężczyzn	Kobiet	O g ó ł e m	
			Cyfra absol.	%
<u>Obywatelstwo</u>				
Obywatele Litwy	1.027.598	1.130.561	2.158.159	99,4
Obcokrajowcy	6.965	5.492	12.457	0,6
O g ó ł e m	1.034.563	1.136.053	2.170.616	100,0
<u>Narodowość</u>				
Litwini	828.317	911.172	1.739.489	80,6
Żydzi	73.850	80.471	154.321	7,1
Niemcy	42.154	46.414	88.568	4,1
Polacy	30.481	35.147	65.628	3,0
Rosjanie	24.750	25.977	50.727	2,4
Łotysze	6.964	7.966	14.930	0,7
Białorusini	2.215	2.206	4.421	0,2
Inni	784	874	1.658	0,1
Narodowość nieustal.	18.083	20.334	38.417	1,8
O g ó ł e m	1.027.598	1.130.561	2.158.159	100,0
<u>Wyznanie</u>				
Rzym. kat.	831.039	915.903	1.746.942	80,5
Ewangelicy	98.894	108.224	207.118	9,5
Staro-obrzedowcy	27.163	27.959	55.122	2,5
Inne wyz. chrześcijan	826	1.063	1.889	0,1
Izraelici	75.538	81.989	157.527	7,3
Inne wyz. nie chrześc.	894	746	1.640	0,1
Wyznania nie-ustalone	209	129	378	0,0
O g ó ł e m	1.034.563	1.136.053	2.170.616	100,0
<u>Samodzielnosc</u>				
Mieszkańcy pracujący	706.317	766.628	1.472.945	67,9
" niepracujący	328.246	369.425	697.671	32,1
O g ó ł e m	1.034.563	1.136.053	2.170.616	100,0
<u>Zawód</u>				
Rołnictwo	535.392	594.478	1.129.870	76,7
Przemysł, rzemiosło				
Przemysł	64.561	30.170	94.731	6,4
Przemysł budownictwo	14.014	1.571	15.585	1,1
Transport, komunikacja	24.710	12.558	37.268	2,5
Handel-kredyt				
Praca państw., społecz.	40.561	6.847	47.408	3,2
i wolne zawody	27.079	121.004	148.083	10,1
Inne zawody				
O g ó ł e m	706.317	766.628	1.472.945	100,0

Emigracja z Litwy 1929 - 1930 r.-

1930		1929		Na 1.000 wyemigrowan.	
Mężczyzn	Kobiet	Razem	Mężczyzn	Kobiet	
3.231	3.197	6.428	10.114	15.999	2,7 6,9

Ilość szkół, nauczycieli i uczniów w Litwie w okresie 1929/30 i 1930/31 r.

"Lietuvos Statistikos Metraštis". /1929 - 1930 r./

Rok szkolny	Nauka ogólna			Nauka zawodowa			Ogółem
	ilość szkół	ilość naucz.	ilość uczn.	ilość szkół	ilość naucz.	ilość uczn.	na 1.000 uczniów
1929 / 1930							
Szkoły najwyższe	1	222	3.989	1	36	223	1,80
" wyższe	67	1.132	16.707	26	312	3.659	8,70
" średnie	49	375	4.326	54	315	3.099	3,17
" powszechnie	2.626	4.181	202.540	—	—	—	86,56
O g ó ł e m	2.743	5.910	227.562	81	663	6.981	100,23
Rok szkolny 1930 / 1931.							
Szkoły najwyższe	1	256	4.096	1	39	258	1,84
" wyższe	64	1.153	16.117	24	295	4.228	8,60
" średnie	50	398	4.490	58	360	3.258	3,27
" powszechnie	2.530	4.432	227.505	—	—	—	96,11
O g ó ł e m	2.645	6.239	252.208	83	694	7.744	109,82

Ilość słuchaczy Uniwersytetu Kowieńskiego w latach 1929-1930 r.

Rok	Semestr wiosenny				Semestr jesienny			
	Stu- dent.	Woln. słuch.	Mcż- czyn	Ko- biety	Ogół- nem.	Stu- dent.	Woln. słuch.	Ogół- nem.
1229.								
Wydziały.								
Teologiczno-Filozoficzny	349	29	272	106	378	397	29	426
Teologii-ewangelickiej	20	9	29	—	29	14	8	22
Humanistycz	742	28	422	348	770	732	36	768
Prawny	1.146	102	1.106	142	1.248	1.177	79	1.256
Matem-przyr	339	10	239	110	349	344	13	357
Lekarski	651	13	377	287	664	749	9	758
Techniczny	370	4	369	5	374	400	2	402
O g ó ł e m	3.617	195	2.814	998	3.812	3.813	176	3.989
Rok 1930.								
Wydziały								
Teologiczno-Filozoficzny	390	28	300	118	418	399	28	427
Teologii-ewangelickiej	11	7	18	—	18	14	7	21
Humanistycz.	686	33	369	350	719	671	40	711
Prawny	1106	74	1031	149	1180	1266	77	1343
Marematyczna	—	—	—	—	—	—	—	—
przyrodnicz.	302	7	207	102	309	299	8	307
Lekarski	718	9	387	340	727	833	5	838
Techniczny	355	1	353	3	356	443	6	449
O g ó ł e m	3568	159	2665	1062	3727	3925	171	4096

Personel i słuchacze Akademii Rolniczej w Datnowie "Liet.St.M." 1929-30:

Personel naukowy Ak.Roln. w Datnowie w 1929 r. wynosił 36 osób, zaś w 1930 - 39 osób.

Ilość słuchaczy w 1929 r.wynosiła 223, zaś w 1930 r. - 258.

Handwritten notes at the top of the page, including the word "TABLE" and some illegible text.

TABLE	
1	2
3	4
5	6
7	8
9	10
11	12
13	14
15	16
17	18
19	20
21	22
23	24
25	26
27	28
29	30
31	32
33	34
35	36
37	38
39	40
41	42
43	44
45	46
47	48
49	50
51	52
53	54
55	56
57	58
59	60
61	62
63	64
65	66
67	68
69	70
71	72
73	74
75	76
77	78
79	80
81	82
83	84
85	86
87	88
89	90
91	92
93	94
95	96
97	98
99	100

101	102	103	104	105	106	107	108	109	110	111	112	113	114	115	116	117	118	119	120	121	122	123	124	125	126	127	128	129	130	131	132	133	134	135	136	137	138	139	140	141	142	143	144	145	146	147	148	149	150	151	152	153	154	155	156	157	158	159	160	161	162	163	164	165	166	167	168	169	170	171	172	173	174	175	176	177	178	179	180	181	182	183	184	185	186	187	188	189	190	191	192	193	194	195	196	197	198	199	200	201	202	203	204	205	206	207	208	209	210	211	212	213	214	215	216	217	218	219	220	221	222	223	224	225	226	227	228	229	230	231	232	233	234	235	236	237	238	239	240	241	242	243	244	245	246	247	248	249	250	251	252	253	254	255	256	257	258	259	260	261	262	263	264	265	266	267	268	269	270	271	272	273	274	275	276	277	278	279	280	281	282	283	284	285	286	287	288	289	290	291	292	293	294	295	296	297	298	299	300	301	302	303	304	305	306	307	308	309	310	311	312	313	314	315	316	317	318	319	320	321	322	323	324	325	326	327	328	329	330	331	332	333	334	335	336	337	338	339	340	341	342	343	344	345	346	347	348	349	350	351	352	353	354	355	356	357	358	359	360	361	362	363	364	365	366	367	368	369	370	371	372	373	374	375	376	377	378	379	380	381	382	383	384	385	386	387	388	389	390	391	392	393	394	395	396	397	398	399	400	401	402	403	404	405	406	407	408	409	410	411	412	413	414	415	416	417	418	419	420	421	422	423	424	425	426	427	428	429	430	431	432	433	434	435	436	437	438	439	440	441	442	443	444	445	446	447	448	449	450	451	452	453	454	455	456	457	458	459	460	461	462	463	464	465	466	467	468	469	470	471	472	473	474	475	476	477	478	479	480	481	482	483	484	485	486	487	488	489	490	491	492	493	494	495	496	497	498	499	500	501	502	503	504	505	506	507	508	509	510	511	512	513	514	515	516	517	518	519	520	521	522	523	524	525	526	527	528	529	530	531	532	533	534	535	536	537	538	539	540	541	542	543	544	545	546	547	548	549	550	551	552	553	554	555	556	557	558	559	560	561	562	563	564	565	566	567	568	569	570	571	572	573	574	575	576	577	578	579	580	581	582	583	584	585	586	587	588	589	590	591	592	593	594	595	596	597	598	599	600	601	602	603	604	605	606	607	608	609	610	611	612	613	614	615	616	617	618	619	620	621	622	623	624	625	626	627	628	629	630	631	632	633	634	635	636	637	638	639	640	641	642	643	644	645	646	647	648	649	650	651	652	653	654	655	656	657	658	659	660	661	662	663	664	665	666	667	668	669	670	671	672	673	674	675	676	677	678	679	680	681	682	683	684	685	686	687	688	689	690	691	692	693	694	695	696	697	698	699	700	701	702	703	704	705	706	707	708	709	710	711	712	713	714	715	716	717	718	719	720	721	722	723	724	725	726	727	728	729	730	731	732	733	734	735	736	737	738	739	740	741	742	743	744	745	746	747	748	749	750	751	752	753	754	755	756	757	758	759	760	761	762	763	764	765	766	767	768	769	770	771	772	773	774	775	776	777	778	779	780	781	782	783	784	785	786	787	788	789	790	791	792	793	794	795	796	797	798	799	800	801	802	803	804	805	806	807	808	809	810	811	812	813	814	815	816	817	818	819	820	821	822	823	824	825	826	827	828	829	830	831	832	833	834	835	836	837	838	839	840	841	842	843	844	845	846	847	848	849	850	851	852	853	854	855	856	857	858	859	860	861	862	863	864	865	866	867	868	869	870	871	872	873	874	875	876	877	878	879	880	881	882	883	884	885	886	887	888	889	890	891	892	893	894	895	896	897	898	899	900	901	902	903	904	905	906	907	908	909	910	911	912	913	914	915	916	917	918	919	920	921	922	923	924	925	926	927	928	929	930	931	932	933	934	935	936	937	938	939	940	941	942	943	944	945	946	947	948	949	950	951	952	953	954	955	956	957	958	959	960	961	962	963	964	965	966	967	968	969	970	971	972	973	974	975	976	977	978	979	980	981	982	983	984	985	986	987	988	989	990	991	992	993	994	995	996	997	998	999	1000
-----	-----	-----	-----	-----	-----	-----	-----	-----	-----	-----	-----	-----	-----	-----	-----	-----	-----	-----	-----	-----	-----	-----	-----	-----	-----	-----	-----	-----	-----	-----	-----	-----	-----	-----	-----	-----	-----	-----	-----	-----	-----	-----	-----	-----	-----	-----	-----	-----	-----	-----	-----	-----	-----	-----	-----	-----	-----	-----	-----	-----	-----	-----	-----	-----	-----	-----	-----	-----	-----	-----	-----	-----	-----	-----	-----	-----	-----	-----	-----	-----	-----	-----	-----	-----	-----	-----	-----	-----	-----	-----	-----	-----	-----	-----	-----	-----	-----	-----	-----	-----	-----	-----	-----	-----	-----	-----	-----	-----	-----	-----	-----	-----	-----	-----	-----	-----	-----	-----	-----	-----	-----	-----	-----	-----	-----	-----	-----	-----	-----	-----	-----	-----	-----	-----	-----	-----	-----	-----	-----	-----	-----	-----	-----	-----	-----	-----	-----	-----	-----	-----	-----	-----	-----	-----	-----	-----	-----	-----	-----	-----	-----	-----	-----	-----	-----	-----	-----	-----	-----	-----	-----	-----	-----	-----	-----	-----	-----	-----	-----	-----	-----	-----	-----	-----	-----	-----	-----	-----	-----	-----	-----	-----	-----	-----	-----	-----	-----	-----	-----	-----	-----	-----	-----	-----	-----	-----	-----	-----	-----	-----	-----	-----	-----	-----	-----	-----	-----	-----	-----	-----	-----	-----	-----	-----	-----	-----	-----	-----	-----	-----	-----	-----	-----	-----	-----	-----	-----	-----	-----	-----	-----	-----	-----	-----	-----	-----	-----	-----	-----	-----	-----	-----	-----	-----	-----	-----	-----	-----	-----	-----	-----	-----	-----	-----	-----	-----	-----	-----	-----	-----	-----	-----	-----	-----	-----	-----	-----	-----	-----	-----	-----	-----	-----	-----	-----	-----	-----	-----	-----	-----	-----	-----	-----	-----	-----	-----	-----	-----	-----	-----	-----	-----	-----	-----	-----	-----	-----	-----	-----	-----	-----	-----	-----	-----	-----	-----	-----	-----	-----	-----	-----	-----	-----	-----	-----	-----	-----	-----	-----	-----	-----	-----	-----	-----	-----	-----	-----	-----	-----	-----	-----	-----	-----	-----	-----	-----	-----	-----	-----	-----	-----	-----	-----	-----	-----	-----	-----	-----	-----	-----	-----	-----	-----	-----	-----	-----	-----	-----	-----	-----	-----	-----	-----	-----	-----	-----	-----	-----	-----	-----	-----	-----	-----	-----	-----	-----	-----	-----	-----	-----	-----	-----	-----	-----	-----	-----	-----	-----	-----	-----	-----	-----	-----	-----	-----	-----	-----	-----	-----	-----	-----	-----	-----	-----	-----	-----	-----	-----	-----	-----	-----	-----	-----	-----	-----	-----	-----	-----	-----	-----	-----	-----	-----	-----	-----	-----	-----	-----	-----	-----	-----	-----	-----	-----	-----	-----	-----	-----	-----	-----	-----	-----	-----	-----	-----	-----	-----	-----	-----	-----	-----	-----	-----	-----	-----	-----	-----	-----	-----	-----	-----	-----	-----	-----	-----	-----	-----	-----	-----	-----	-----	-----	-----	-----	-----	-----	-----	-----	-----	-----	-----	-----	-----	-----	-----	-----	-----	-----	-----	-----	-----	-----	-----	-----	-----	-----	-----	-----	-----	-----	-----	-----	-----	-----	-----	-----	-----	-----	-----	-----	-----	-----	-----	-----	-----	-----	-----	-----	-----	-----	-----	-----	-----	-----	-----	-----	-----	-----	-----	-----	-----	-----	-----	-----	-----	-----	-----	-----	-----	-----	-----	-----	-----	-----	-----	-----	-----	-----	-----	-----	-----	-----	-----	-----	-----	-----	-----	-----	-----	-----	-----	-----	-----	-----	-----	-----	-----	-----	-----	-----	-----	-----	-----	-----	-----	-----	-----	-----	-----	-----	-----	-----	-----	-----	-----	-----	-----	-----	-----	-----	-----	-----	-----	-----	-----	-----	-----	-----	-----	-----	-----	-----	-----	-----	-----	-----	-----	-----	-----	-----	-----	-----	-----	-----	-----	-----	-----	-----	-----	-----	-----	-----	-----	-----	-----	-----	-----	-----	-----	-----	-----	-----	-----	-----	-----	-----	-----	-----	-----	-----	-----	-----	-----	-----	-----	-----	-----	-----	-----	-----	-----	-----	-----	-----	-----	-----	-----	-----	-----	-----	-----	-----	-----	-----	-----	-----	-----	-----	-----	-----	-----	-----	-----	-----	-----	-----	-----	-----	-----	-----	-----	-----	-----	-----	-----	-----	-----	-----	-----	-----	-----	-----	-----	-----	-----	-----	-----	-----	-----	-----	-----	-----	-----	-----	-----	-----	-----	-----	-----	-----	-----	-----	-----	-----	-----	-----	-----	-----	-----	-----	-----	-----	-----	-----	-----	-----	-----	-----	-----	-----	-----	-----	-----	-----	-----	-----	-----	-----	-----	-----	-----	-----	-----	-----	-----	-----	-----	-----	-----	-----	-----	-----	-----	-----	-----	-----	-----	-----	-----	-----	-----	-----	-----	-----	-----	-----	-----	-----	-----	-----	-----	-----	-----	-----	-----	-----	-----	-----	-----	-----	-----	-----	-----	-----	-----	-----	-----	-----	-----	-----	-----	-----	-----	-----	-----	-----	-----	-----	-----	-----	-----	-----	-----	-----	-----	-----	-----	-----	-----	-----	-----	-----	-----	-----	-----	-----	-----	-----	-----	-----	-----	-----	-----	-----	-----	-----	-----	-----	-----	-----	-----	-----	-----	-----	-----	-----	-----	-----	-----	-----	-----	-----	-----	-----	-----	-----	-----	-----	-----	-----	-----	-----	-----	-----	-----	-----	-----	-----	-----	-----	-----	-----	-----	-----	-----	-----	-----	-----	-----	-----	-----	-----	-----	-----	-----	-----	-----	-----	-----	-----	-----	-----	-----	-----	-----	-----	-----	-----	------

1001	1002	1003	1004	1005	1006	1007	1008	1009	1010	1011	1012	1013	1014	1015	1016	1017	1018	1019	1020	1021	1022	1023	1024	1025	1026	1027	1028	1029	1030	1031	1032	1033	1034	1035	1036	1037	1038	1039	1040	1041	1042	1043	1044	1045	1046	1047	1048	1049	1050	1051	1052	1053	1054	1055	1056	1057	1058	1059	1060	1061	1062	1063	1064	1065	1066	1067	1068	1069	1070	1071	1072	1073	1074	1075	1076	1077	1078	1079	1080	1081	1082	1083	1084	1085	1086	1087	1088	1089	1090	1091	1092	1093	1094	1095	1096	1097	1098	1099	1100	1101	1102	1103	1104	1105	1106	1107	1108	1109	1110	1111	1112	1113	1114	1115	1116	1117	1118	1119	1120	1121	1122	1123	1124	1125	1126	1127	1128	1129	1130	1131	1132	1133	1134	1135	1136	1137	1138	1139	1140	1141	1142	1143	1144	1145	1146	1147	1148	1149	1150	1151	1152	1153	1154	1155	1156	1157	1158	1159	1160	1161	1162	1163	1164	1165	1166	1167	1168	1169	1170	1171	1172	1173	1174	1175	1176	1177	1178	1179	1180	1181	1182	1183	1184	1185	1186	1187	1188	1189	1190	1191	1192	1193	1194	1195	1196	1197	1198	1199	1200	1201	1202	1203	1204	1205	1206	1207	1208	1209	1210	1211	1212	1213	1214	1215	1216	1217	1218	1219	1220	1221	1222	1223	1224	1225	1226	1227	1228	1229	1230	1231	1232	1233	1234	1235	1236	1237	1238	1239	1240	1241	1242	1243	1244	1245	1246	1247	1248	1249	1250	1251	1252	1253	1254	1255	1256	1257	1258	1259	1260	1261	1262	1263	1264	1265	1266	1267	1268	1269	1270	1271	1272	1273	1274	1275	1276	1277	1278	1279	1280	1281	1282	1283	1284	1285	1286	1287	1288	1289	1290	1291	1292	1293	1294	1295	1296	1297	1298	1299	1300	1301	1302	1303	1304	1305	1306	1307	1308	1309	1310	1311	1312	1313	1314	1315	1316	1317	1318	1319	1320	1321	1322	1323	1324	1325	1326	1327	1328	1329	1330	1331	1332	1333	1334	1335	1336	1337	1338	1339	1340	1341	1342	1343	1344	1345	1346	1347	1348	1349	1350	1351	1352	1353	1354	1355	1356	1357	1358	1359	1360	1361	1362	1363	1364	1365	1366	1367	1368	1369	1370	1371	1372	1373	1374	1375	1376	1377	1378	1379	1380	1381	1382	1383	1384	1385	1386	1387	1388	1389	1390	1391	1392	1393	1394	1395	1396	1397	1398	1399	1400	1401	1402	1403	1404	1405	1406	1407	1408	1409	1410	1411	1412	1413	1414	1415	1416	1417	1418	1419	1420	1421	1422	1423	1424	1425	1426	1427	1428	1429	1430	1431	1432	1433	1434	1435	1436	1437	1438	1439	1440	1441	1442	1443	1444	1445	1446	1447	1448	1449	1450	1451	1452	1453	1454	1455	1456	1457
------	------	------	------	------	------	------	------	------	------	------	------	------	------	------	------	------	------	------	------	------	------	------	------	------	------	------	------	------	------	------	------	------	------	------	------	------	------	------	------	------	------	------	------	------	------	------	------	------	------	------	------	------	------	------	------	------	------	------	------	------	------	------	------	------	------	------	------	------	------	------	------	------	------	------	------	------	------	------	------	------	------	------	------	------	------	------	------	------	------	------	------	------	------	------	------	------	------	------	------	------	------	------	------	------	------	------	------	------	------	------	------	------	------	------	------	------	------	------	------	------	------	------	------	------	------	------	------	------	------	------	------	------	------	------	------	------	------	------	------	------	------	------	------	------	------	------	------	------	------	------	------	------	------	------	------	------	------	------	------	------	------	------	------	------	------	------	------	------	------	------	------	------	------	------	------	------	------	------	------	------	------	------	------	------	------	------	------	------	------	------	------	------	------	------	------	------	------	------	------	------	------	------	------	------	------	------	------	------	------	------	------	------	------	------	------	------	------	------	------	------	------	------	------	------	------	------	------	------	------	------	------	------	------	------	------	------	------	------	------	------	------	------	------	------	------	------	------	------	------	------	------	------	------	------	------	------	------	------	------	------	------	------	------	------	------	------	------	------	------	------	------	------	------	------	------	------	------	------	------	------	------	------	------	------	------	------	------	------	------	------	------	------	------	------	------	------	------	------	------	------	------	------	------	------	------	------	------	------	------	------	------	------	------	------	------	------	------	------	------	------	------	------	------	------	------	------	------	------	------	------	------	------	------	------	------	------	------	------	------	------	------	------	------	------	------	------	------	------	------	------	------	------	------	------	------	------	------	------	------	------	------	------	------	------	------	------	------	------	------	------	------	------	------	------	------	------	------	------	------	------	------	------	------	------	------	------	------	------	------	------	------	------	------	------	------	------	------	------	------	------	------	------	------	------	------	------	------	------	------	------	------	------	------	------	------	------	------	------	------	------	------	------	------	------	------	------	------	------	------	------	------	------	------	------	------	------	------	------	------	------	------	------	------	------	------	------	------	------	------	------	------	------	------	------	------	------

Ilość personelu naukowego na Uniwersytecie Kowieńskim w roku 1930.-
"Lietuvos Statistikos Metrastis". 1929-1930r./

Wydziały	Personel Starszy	Młodszy	Pomocniczy	Ogółem
Wydział Teolog.				
Filozoficzny	25	1	2	28
Teologii-ewan- gelickiej	5	-	-	5
Humanistyczny	20	9	2	31
Prawny	18	3	-	21
Matematyczno- Przyrodniczy	19	28	8	55
Lekarski	17	37	22	76
Techniczny	23	17	-	40
O g ó ł e m	127	95	34	256

Jednorazowe wydawnictwa w Litwie w
1920 - 1930 r. / ilość tomów /.

Rok wyd.	Litewski	Żydowski	Polski	Rosyjski	O g ó ł e m
1919/20	68	14	7	5	94
1921	122	14	15	8	159
1922	131	9	12	4	156
1923	170	20	8	6	204
1924	299	13	7	5	322
1925	430	13	11	2	453
1926	468	10	8	2	481
1927	396	12	6	4	418
1928	712	6	8	10	736
1929	872	11	9	12	904
1930	895	14	7	7	923
O g ó ł e m	4.503	136	98	65	4.800

Wydawnictwa periodyczne w Litwie
/ 1920 - 1930 r. /

Rok wyd.	Litewski i niemiec	Litewski	Niemiecki	Polski	Rosyjski	Żydow. i hebr.	Ogółem
1920	30	-	3	3	1	-	37
1921	42	-	4	4	7	6	63
1922	55	-	4	6	8	8	81
1923	69	-	2	5	4	8	88
1924	78	-	6	4	5	13	106
1925	87	-	6	5	4	12	114
1926	132	-	2	6	5	8	153
1927	102	-	2	7	6	13	130
1928	124	3	12	7	6	2	154
1929	136	-	13	6	3	6	164
1930	169	2	15	6	3	7	202
Ogółem	1.024	5	69	59	52	83	1.292

++ W tablicy pominięte zostały niektóre wydawnictwa w języku niemieckim, łacińskim, hebrajskim i innych.

Długość toru kolei szerokotorowych
w Litwie 1926 - 1930 r. - "Lietuvos Statistikos Me-
trastis" /1929-1930 r./

Nazwa linii kolejowej	Długość w kilometrach			
	Ogólna		eksploatowana	
	1930	1929	1930	1929
1. Odcinek Kowieński-dwutorowy	92,0	145,9	92,0	145,9
2. " " -jednotor.	142,3	154,2	104,0	109,3
3. " Kiejdański-dwutorowy	30,6	63,8	30,6	63,8
4. " " -jednotor.	178,0	79,3	171,4	79,3
5. " Radziwiliszkowski	0,7	9,3	0,7	9,3
6. " " jednotor.	250,0	174,4	250,0	174,4
7. " Szawelski-dwutorowy	8,5	10,5	8,5	10,5
8. " " -jednotor.	237,6	177,0	237,6	177,0
9. " Możejkowski-jednotor.	-	174,6	-	174,6
10. " Kłajpedzki-jednotor.	249,6	190,6	249,6	190,6
Ogółem w dn.31 grudnia 1929/30	1.189,3	1.179,9	1.144,4	1.135,0
" " " " 1928 r.		1.179,9		1.135,0
" " " " 1927		1.182,6		1.113,0
" " " " 1926		1.180,6		1.110,8

Długość toru kolei wąskotorowych
w Litwie w latach 1928 - 1930 .-

Nazwa linii kolejowej	Długość w kilometrach			
	Ogólna		eksploatowana	
	1930	1929	1930	1929
Poniewież-Kaneliszki/szerokość toru 750mm./	135	135	126	125
Szawle-Birże -Linkowo	130	130	117	117
Janów-Miasto-Wilkonierz	38	38	35	35
Kozłowa-Ruda-Powółki	79	79	50	50
Skopiszki-Sawojnizski	42	42	40	40
Rejon Kowieński	16	16	8	15
Dorniankiany-port na rzece Świętej	20	20	--	--
Janiszki -Żejmiany	32	32	29	28
I n n e	18	18	--	--
Ogółem dn.31.XII - 1920 i 1929r.	510	510	405	410
" " " 1928 r.		488		430

Eksploatacja finansowa litewskich
kolei szeroko i wąskotorowych w o-
kresie 1930, 1929 i 1924/28 r.-/w 1.000 lt./
"Lietuvos Statistikos Metrastis" /1929-1930/.-

Dochody z kolei szerokotorowych			Dochody z kolei wąskotorowych		
1930	1929	1924/28	1930	1929	1924/28
Przewóz pasażer.11.835,3	12.210,0	13.157,1	1.428,0	1.443,8	1.541,4
Przewóz bagażu 899,5	1.233,1	1.193,2	42,1	51,5	53,0
Przewóz towarów 25.923,5	27.252,7	15.991,4	1.185,6	1.154,7	799,8
Inne dochody 2.990,0	2.880,5	3.592,5	523,0	488,6	377,3
Ogólna suma dochodów41.648,3	43.576,3	33.934,2	3.178,7	3.138,6	2.771,5

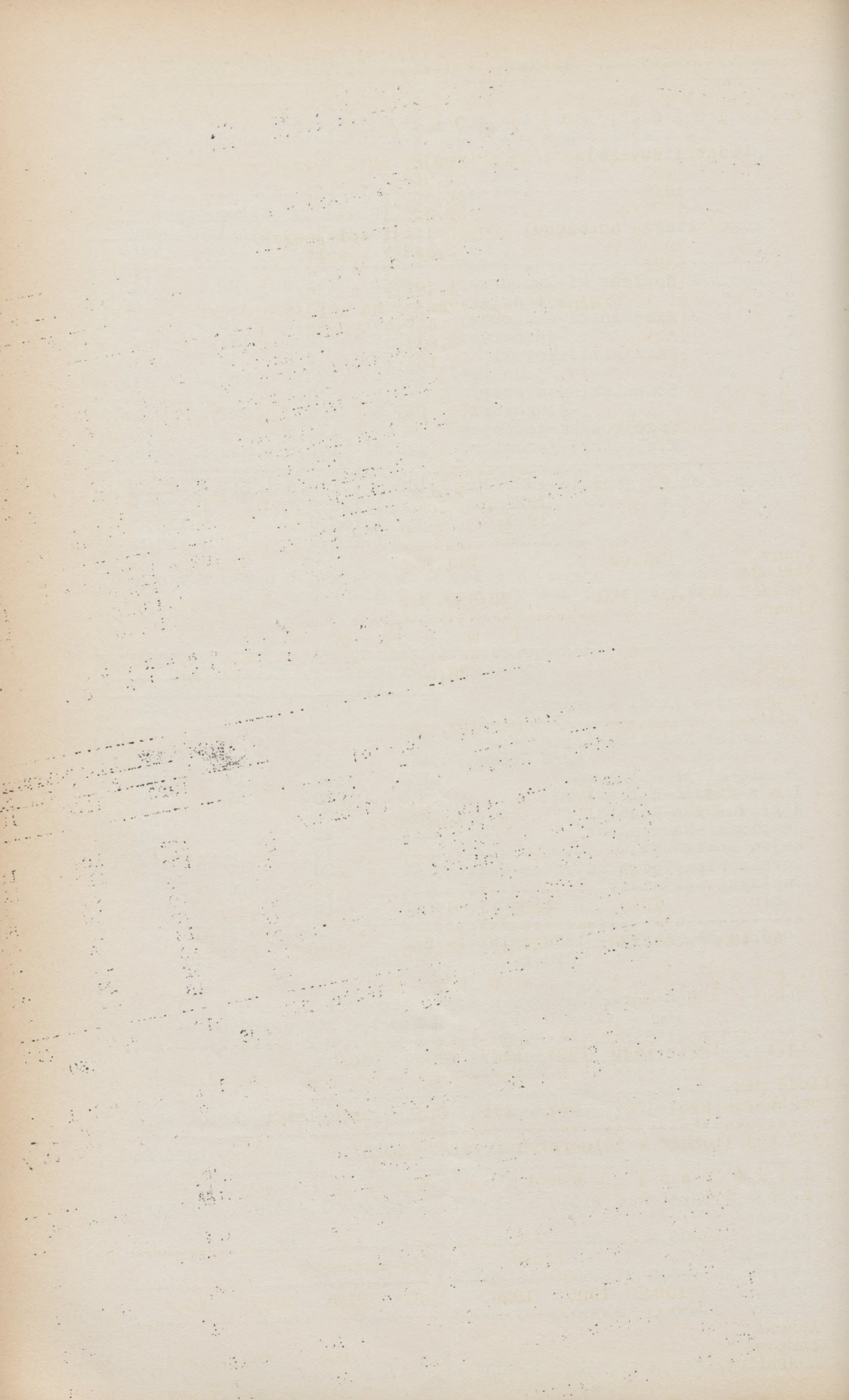

Wydatki na koleje litewskie w okresie 1930, 1929 i 1924/28 r.-

Wydatki zwyczajne i nadzwyczajne na kolejach szerokotorowych:

1930	-	35.964,7	tys.lt.
1929	-	32.550,5	" "
1924/28	-	32.822,1	" "

Oprócz tego na budowę nowych linii kolejowych:

1930	-	2.827,7	tys.lt.
1929	-	4,7	" "
1924/28	-	1.761,5	" "

Wydatki zwyczajne i nadzwyczajne na kolejach wąskotorowych:

1930	-	3.657,5	tys.lt.
1929	-	3.620,3	" "
1924/28	-	4.154,1	" "

Eksport i import towarów drogą morską w okresie 1929, 1930 i 1924/28.-

/ Wraz z tranzytem /.

	1930	1929	1924/28
Eksport			
Tonny	221.983	211.166	149.784
Wartość towarów w litach	107.330.729	78.459.080	54.628.569
Import			
Tonny	475.943	496.047	598.072
Wartość towarów w litach	253.393.389	131.017.147	95.753.449

Tranzyt towarów drogą morską w okresie 1928 - 1930 r.- / w tonnach/.

Do Tylży		Z Tylży	
1930	1929	1928	1928
59.132	84.266	68.215	40.755
			39.912
			24.952

Urzędy pocztowe w Litwie w okresie 1924 - 1930 r.-

Lata	1924	1925	1926	1927	1928	1929	1930
Ilość urz. pocztowych	288	337	349	391	472	514	581 +/

+/ W tej liczbie z telegrafem i telefonem 87.-

Ilość radio-abonentów w Litwie w r. 1924 - 1930

	Ilość radio-abonentów						
	1924	1925	1926	1927	1928	1929	1930
Aparaty lampowe	-	-	-	-	3.284	3.690	4.249
Aparaty dedektowe	-	-	-	-	7.244	7.016	7.277
Ogółem	7	172	325	5.670	10.528	10.706	11.526

Telefony i telegrafy w Litwie w okresie 1928-1930.- /Lietuvos Statistikos Metraštis 1929-1930/.

N a z w a	1930	1929	1928
Linje telefoniczne i telegraf./km./	7.934	7.582	7.171
Przewody telefoniczne i " "	54.334	53.115	48.960
Ilość zamówień telefonicznych	503	410	410
" abonentów telefonicznych	14.480	12.860	11.851
" stacyj radjowych nad.-	2	2	2
Ilość aparat. telegraf. "Morse"	142	138	135
" " " "Hughes"	10	10	10

Działalność Radjostacji Kowienskiej /1926-1930/.

Lata	Przyjęto		Nadano		Telegraf. Godziny	Telefon.
	ilość radjogram	ilość słów	ilość radjogram	ilość słów		
1930	6.249	1.033.107	729	12.391	140,14	1.802,09
1929	3.148	657.761	722	20.029	179,14	1.551,58
1928	4.206	590.269	602	18.887	268,41	1.802,47
1927	3.698	435.649	429	6.710	188,04	1.306,28
1926	2.002	16.745	-	-	58,19	297,45

Ilość instytucyj opieki społecznej oraz osób pozostających pod ich opieką w r. 1930.-

	ilość instytucyj	ilość osób
Przytułki dla niemowląt	5	327
Przytułki dla dzieci	42	2.214
Przytułki dla starców	43	1.423
O g ó ł e m	139	5.231

Członkowie Kasy Chorych Kraju. Krajpedzkiego w r. 1930.- /cyfra średnia obliczona na podstawie miesięcznego zestawienia./

Mężczyzn	Kobiet	Płci obojga
13.163	9.574	22.737

Członkowie Litewskiej Kasy Chorych z uwzględnieniem dziedziny pracy i płci w grudniu 1930 r.-

Dziedzina pracy	Mężczyzn	Kobiet	Razem
Rolnictwo, ogrodnictwo	115	37	152
Przemysł i rzemiosło	9.754	4.870	14.624
Handel i pośred.	2.267	1.579	3.846
Kredyt, asekuracja	635	237	872
Komunikacja	674	102	776
Publiczny serwis przemysłowy	2.771	1.032	3.803
Usługi domowe	787	5.497	6.284
O g ó ł e m	17.003	13.354	30.357

L i t e w s k i e s p ó ł k i a k c y j n e w l a t a c h
1 9 2 8 - 1 9 3 0 . - "Lietuvos Statistikos Metrastis"/1929-1930/.

Rodzaj spółki akcyjnej	1 9 2 8		1 9 2 9		1 9 3 0	
	ilość	Kapit. w lt.	ilość	Kapit. w lt.	ilość	Kapit. w lt.
1.Kopalnie	1	280.000	1	280.000	1	280.000
2.Przemysł kamien. i ziemny	4	2.610.000	4	2.610.000	4	2.480.000
3.Przem.maszynowy i metalowy	9	19.079.000	8	18.413.000	8	16.539.000
4.Przem.chemiczny	3	470.000	5	1.720.000	5	6.720.000
5. " skórný						
6. " tkacki	4	1.850.000	5	2.400.000	6	3.600.000
7. " drzewny	4	2.262.500	6	3.668.500	7	3.562.500
8. " papierowy i poligraf.	6	17.450.000	7	18.160.000	8	18.260.000
9. " produktów spożywczych	21	16.808.000	16	1.523.000	16	18.730.000
10. " obuwia i od odzieży	1	750.000	2	1.250.000	3	2.240.000
11. " budowlany	1	500.000	1	1.000.000	1	1.000.000
12.Elektrownie	2	6.000.000	2	6.000.000	3	12.400.000
13. Handel	14	3.211.000	19	5.725.000	22	7.100.000
14. Espedycja i dowóz	4	505.000	4	505.000	4	505.000
15.Hotel. i rest.	2	2.648.000	2	2.646.000	2	2.648.500
16. Kredyt/oprócz B-ku Lit.i Ziem.	15	27.900.000	13	23.150.000	12	28.150.000
17.Asekuracja	4	1.510.000	4	1.510.000	4	1.510.000
18.Komunikacja	3	1.290.000	3	1.285.000	3	1.285.000
19.Inne spółki akcyjne	3	2.655.000	2	2.655.000	2	1.945.000

Ogółem 101;107.778.500;104;113.210.000;111;128.955.000

I l o ś ć t o w a r z y s t w i z w i ą z k ó w k o o p e r a -
c y j n y c h w L i t w i e / 1 9 2 8 - 1 9 3 0 /.-

T o w a r z y s t w a	1 9 2 8	1 9 2 9	1 9 3 0
Koperatywy kredytowe	547	496	464
Związki spożywców	447	409	334
T-wa przetworów mleka	478	386	381
T-wa rolnicze	203	168	160
Związki produkcji	56	32	22
" ogrodników	12	15	11
" przetworów lnu	12	3	3
Koperatywy budowlane	7	5	3
Spółki wydawnicze	17	11	10
" hodowców trzody	6	8	8
" pszczelarskie	11	10	18
Kooperatywy pracy	13	9	9
Inne Towarzystwa	1	1	1
O g ó ł e m	1.810	1.559	1.424

Dochody Republiki Litewskiej w okresie 1929-1930 / w 1.000 lt. / "Lietuvos Statistikos Metrastis" /1929-1930/.

N a z w a	Dochody zwyczajne	Dochod.nadzwycz.	Ogółem
Dochody roczne przewidziane w budżecie	287.766,6	45.461,6	333.228,2
Faktyczne dochody roczne	301.997,3	45.696,8	347.694,1
% % realizacji budżetu	104,9	100,5	104,3
1 9 2 9			
Dochody roczne przewidziane w budżecie	277.527,0	42.040,5	319.567,5
Faktyczne dochody roczne	296.059,3	42.481,9	338.541,2
% % realizacji budżetu	106,7	10,10	105,9

Wydatki Republiki Litewskiej w okresie 1929-1930 / w 1.000 lt. /

N a z w a	1 9 3 0	1 9 2 9
Wydatki zwyczajne	243.476,1	228.563,9
" nadzwyczajne	77.150,6	41.395,9
O g ó ł e m	320.626,7	269.959,8
% %	100,0	100,0

Zrealizowane dochody i wydatki samorządów Wielkiej i Małej Litwy w okresie 1924 / 28 - 1929 - 1930. / w 1.000 lt. /

1 9 3 0	1 9 2 9	1 9 2 4 / 2 8
D o c h o d y		
40.972,1	40.191,9	33.408,8
W y d a t k i		
40.972,1	39.176,4	32.388,1

Pożyczki wydane przez Bank Ziemski w okresie 1928-1930.- / w 1.000 lt. /

1 9 3 0	1 9 2 9	1 9 2 8
81.177,7	52.618,4	39.227,1

Kredyty Banku Litewskiego w okresie 1928-1930 / w 1.000 lt. /

1 9 3 0	1 9 2 9	1 9 2 8
376.3000,6	356.544,3	344.152,1

B7

CONFIDENTIAL

UNCLASSIFIED

DATE

BY

REASON

DATE

BY

REASON

DATE

BY

REASON

DATE

BY