

62707

kat. komp.

1888

II

74-te ZDANIE SPRAWY  
Z DZIAŁAŃ I OBROTU FUNDUSZÓW  
Warszawskiego  
Towarzystwa Dobroczynności  
ZA ROK 1888.

—•••—

WARSZAWA.

Druk Zawiszewskiego, Chmielna 31.

—  
1889.

*Prawo 2949*



74-te ZDANIE SPRAWY  
Z DZIAŁAŃ I OBROTU FUNDUSZÓW  
Warszawskiego  
Towarzystwa Dobroczynności  
**ZA ROK 1888.**

---

WARSZAWA.

Druk Zawiszewskiego, Chmielna 31.

—  
1889.

74-te ZDANIE SPRAWY

Z DZIAŁAŃ I OBRÓTU FUNDUSZÓW

Warszawskiego



Towarzystwa

W A R S Z A W A

Дозволено Цензурою.

Варшава 6 Декабря 1889 г.

62707  
11

1888

Biblioteka Jagiellońska



1002478448

WARSZAWA

Druk. Zawieszewskiego, Chmielna 51.

1889



Ś. p. Hr. Hortensja Małachowska.



## ś. p. Hortensja z hr. Małachowskich hr. Małachowska.

Z grona osób pracujących z pobożnym zamiłowaniem na polu dobroczynności, ubyłła nam ś. p. Hortensja hr. Małachowska, typ matron naszych, w życiu których niesienie ulgi biednym zapisuje się w sercu na pierwszym miejscu.

Hortensja hr. Małachowska wytrwale pracowała dla ubogich w ogóle, a od dnia 6 października r. 1851 zajęła się i ochronami, przyjmującami dzieci biednych rodziców, nad którymi to zakładami pod opieką Warszawskiego Towarzystwa Dobroczynności zostającymi, ostatecznie była vice-protektorką, niosąc tam skuteczną pomoc zawsze i chętnie.

Urodziła się d. 5 Czerwca 1810 r. z rodziców Ludwika i Ludwiki z Komarów hr. Małachowskich.

Wnuczka stryjeczna marszałka Sejmu czteroletniego Stanisława, prawnuczka Kanclerza Jana jaśniejąca wdziękiem i urodą, wykształcona i zamożna, mogła błyszczyć przy tych warunkach w salonach i w kołach modnego świata.

Wszystko to jednak Hortensja Małachowska na drugim stawiała planie.

Wiedzą bliżej znający nieboszczkę, jak wspierała podupadłe rodziny, jak biedne dziewczątka przygarniała do siebie, zapewniając im naukę i chleb; w roku 1852 utraciwszy siostrę Stefaninę, małżonkę Cezarego hr. Platę, zajęła się wychowaniem po niej pozostałych dzieci, syna i dwóch córek i czuwała z macierzyńską nad nimi troskliwością.

W roku 1858, poślubiła Władysława hr. Małachowskiego, dziedzica Nowego miasta nad Pilicą. b. Członka Rady Stanu, jednego ze szlachejnych postaci, które oglądało świeżo znikłe pokolenie, zgasł on w roku 1870, pozostawiając strapioną tym skolem wdowę, która z tem większą żarliwością oddała się czynom pobożnego miłosierdzia. Od roku 1857, we własnym swym domu na Nowym Świecie, otworzyła i utrzymywała zakład szycia „Świętej Marty“, dla dziewcząt, a obok tego gorliwie, jako vice-prezydentka zajmo-

wała się stowarzyszeniem dam Ś-go Wincentego á Paulo, — wreszcie stała się jedną z założycielek Towarzystwa opieki nad ubogimi matkami.

Zgasiła hr. Hortensja pełna wiary głębokiej i uczuć chrześcijańskich d. 8 Lipca 1889 r. opłakiwana przez rodzinę oraz wszystkich co Jej piękną, zającą, czystą i podniosłą znali duszę.

Poczyniwszy na różne cele dobroczynne zapisy, — niezapomniała także i o Towarzystwie Dobroczynności, o tej

najdawniejszej w kraju naszym instytucji, zapisując dla niej rub. 2000 ze szczególnem przeznaczeniem na rzecz ochrony Św. Piotra w dzielnicy miasta na Powiślu położonej, w którym to zakładzie była jedną z Opiekunek od lat dwudziestu pięciu.

Spokój Jej duszy!

Ż. H

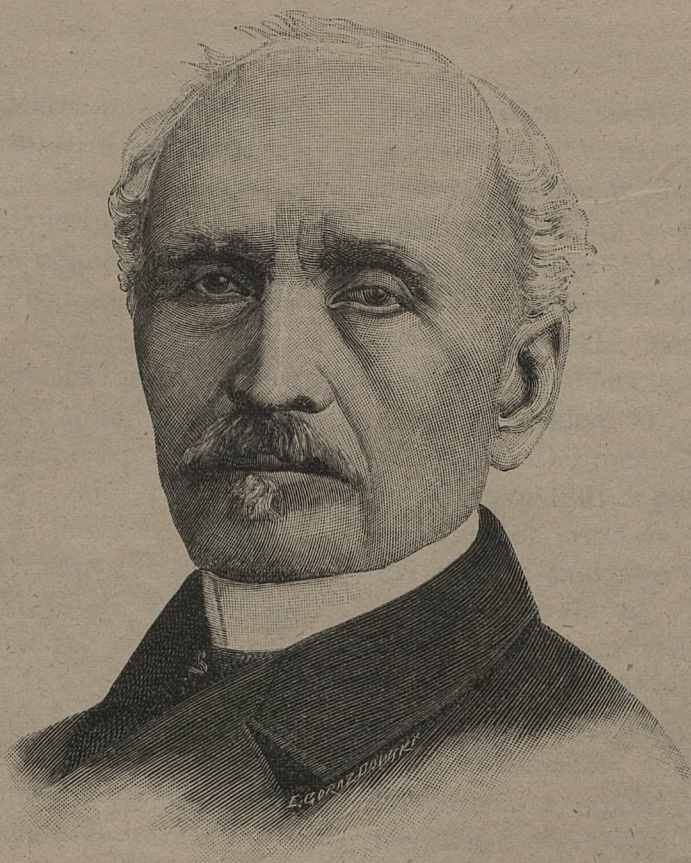

Ś p. Stanisław hr. Ostrowski.

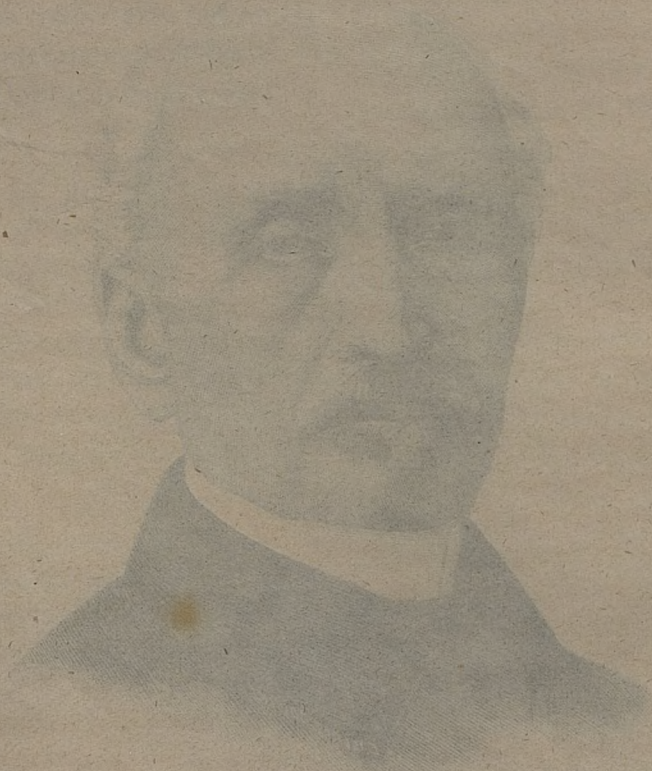

S. p. Stanisław hr. Ostrowski.

## Ś. p. Stanisław hrabia Ostrowski.

W dniu 2 Marca b. r. 1888 przeniósł się do wieczności w Ujeździe i tam pochowany ś. p. Stanisław Kostka, Władysław, Kazmierz, Rawita Hr. Ostrowski, mąż na polu obywatelskiem, dobroczynności i rodzinnem dobrze zasłużony.

Urodził się dnia 14 Listopada 1812 r. z ojca Antoniego wojewody Senatora, znanego działacza w przemyśle i ekonomii krajowej, założyciela w dobrach swoich w powiecie Rawskim w r. 1818, fabrycznego dziś miasta Tomaszów, i z matki Józefy z Morskich, którą utracił mając rok zaledwie życia.

Zmarły w r. 1845 ojciec ś. p. Stanisława, Antoni, na łożu śmierci w Madrze we Francji nastąpionej, wyrzekł te słowa: „Stanisław to przedziwne dziecko, rzadki syn i obywatel.”

Nauki hr. Stanisław odbył w domu, w liceum Warszawskim i w zakładzie XX. Pijarów na Żoliborzu, poczem czas pewien służył wojskowo, a następnie wyjechał do Paryża, gdzie wszedł na wydział prawny,—ostatecznie zaś ukończył tamtejszą szkołę politechniczną. Służył

przez pewien czas w Ministerjum robót publicznych, i w niem dosłużył się stopnia Naczelnika Wydziału. Po śmierci ojca, już ożeniony w r. 1848 w Krakowie, z Heleną Skrzyńską, powrócił w r. 1851 do kraju, a nabywszy dobra niegdy ojcowskie, zamieszkał w Warszawie i tu w dniu 28 Grudnia 1855 r. został Członkiem Warszawskiego Towarzystwa Dobroczynności.

W roku 1861 zaproszony został do pełnienia obowiązków Naczelnika Sekcyi ochron; pod jego kierunkiem znacznie zwiększyła się i liczba Ochron i dzieci doń uczęszczających. Urząd pomieniony sprawował po koniec r. 1865, w którym został prezydującym w Radzie opiekuńczej wsparcia ubogich francuzów, z zapisu Tomasza Hr. Łubieńskiego utworzonej i przewodniczył jej po koniec 1835 r. Wybrany z kolei w r. 1867 na Vice-Prezesa Administracyi Ogólnej Towarzystwa Dobroczynności,—po upływie lat pięciu strawionych na tym urzędzie, zaproszony został na Vice-Prezesa rzeczzonego Towarzystwa, od których to obowiązków

w roku 1886 w miesiącu Maju z powodu słabości zdrowia i wyjazdu na dłuższy czas za granicę na kurację, zażądał uwolnienia,—Towarzystwo z wielkim żalem wobec stanowczej decyzji udzielić mu ono postanowiło, składając zarazem dzięki za troskliwe zajmowanie się sprawami Towarzystwa. Opuścił tedy ś. p. Hr. Stanisław urząd, ale w gronie Członków pozostał i nieraz jeszcze niósł pomoc instytucji, dopomagając jej stosunkami swemi.

Bogobojny, cnotliwy, wykształcony a skromny, łagodny w pożyciu, najlepszy mąż i ojciec przekazał imię uczciwego człowieka: córce jedynej Maryi Laurze i trzem synom, Julianowi ożenionemu z hrabianką Delfiną Tyszkiewiczówną, Gustawowi ożenionemu z Kle-

mentyną hr. Mostowską i Witoldowi ożenionemu z Franciszką hr. Baworowską.

Wyżej skreśliliśmy działalność zmarłego w Warszawskim Towarzystwie Dobroczynności, czynny jednak ludzkości hr. Stanisława sięgały i po za obręb wzmiankowanej instytucji, w Tomaszowie niejednokrotnie dał dowód uczuć swych obywatelskich i religijnych niosąc w wielu razach radę i fundusz własny na różne humanitarne cele, że przytoczymy szpital tamtejszy, tyle potrzebny dla licznej w tem mieście ludności fabrycznej, oraz kościół, którego budowę doprowadził do skutku.

Spokój Jego duszy!

Ż. H.

# Sprawozdanie

## WARSZAWSKIEGO TOWARZYSTWA DOBROCZYNNOŚCI

### Z DZIAŁAŃ I OBROTU FUNDUSZÓW

### ZA ROK 1888.

---

W zastosowaniu się do § 28 Ustawy NAJWYŻEJ zatwierdzonej, Warszawskie Towarzystwo Dobroczynności, składa następujące Sprawozdanie z działań i obrotu funduszów w roku 1888 dokonanych, oparte na ścisłej kontroli i szczegółowych rachunkach, w każdej chwili na żądanie okazać się mogących.

Towarzystwo spełniając swoje zadanie, tak samo jak lat poprzednich, utrzymywało w roku 1888 w Zakładach swoich:

1. Starców i kalek:		
a) w Zakładzie głównym, średnio dziennie osób. . . . .	307	
b) w Przytułku . . . . . " . . . . .	50	357
2. Sierot:		
a) w Zakładzie Chłopców, średnio dziennie osób. . . . .	147	
b)       "       Dziewcząt . . . . . " . . . . .	66	
c) w Przytułku dziewcząt, przy ulicy Hożej " . . . . .	34	247
3. Do 26 Ochron, uczęszczało dzieci płci obojęd średnio dziennie . . . . .		4125
4. Do Żłobka przy ulicy Złotej, uczęszczało średnio dziennie dzieci . . . . .		10
5. Do 5 Szwań, uczęszczało na bezpłatną naukę szycia, średnio dziennie dziewcząt . . . . .		442
	razem osób	5181
	do przeniesienia osób	5181

Oprócz tego Towarzystwo udzieliło pomoc:

z przeniesienia. . . . .	osób	5181
w pieniądzach . . . . .	osobom	5138
w obiadach gościnnych. . . . .	"	83
w zupie rumpfordzkiej . . . . .	"	152
w opale . . . . .	"	1304
w lekarstwach, okularach i paskach rup- turowych . . . . .	"	830
w stypendyach szkolnych . . . . .	"	6
w pożyczkach . . . . .	"	393
	"	7906

Nadto korzystało:

z czytelní bezpłatnych . . . . .	osób	4915
z kass groszowych. . . . .	"	1854
	"	6769

W ogóle zatem korzystało w rozmaity sposób za pośrednic-  
twem Towarzystwa, osób. . . . . 19856

**Wydatki w r. 1888** na utrzymanie stałe w Zakładach swoich osób 5181, jako też  
na różne wsparcia udzielone 14675 osobom wynosiły:

1. *Na starców i kaleki:*

a) w Zakładzie głównym . . . . .	rub.	20758	kop.	54			
b) w Przytułku . . . . .	"	3433	"	79	rub.	24192	kop. 33

2. *Na Sieroty:*

a) w Zakładzie Chłopców:

a. z fundusów Towarzystwa	rub.	13839	kop.	47			
b. z ofiar i składek . . . . .	"	798	"	20	"	14637	" 67

b) w Zakładzie dziewcząt:

a. z fundusów Towarzystwa	rub.	5307	kop.	09.			
b. z funduszu otrzymanego za wykonane roboty w Za- kładzie przez sieroty dziew- częta. . . . .	"	273	"	37			
c. z ofiar i składek . . . . .	"	194	"	50	"	5774	" 96

c) w Przytułku dziewcząt przy ulicy

Hożej:

a. z fundusów Towarzystwa	rub.	2608	kop.	87			
b. z ofiar i składek złożonych przez Opiekunki oraz Człon- ków Rady Opiekuńczej w Przytułku. . . . .	"	556	"	63	"	3165	" 50

3. *Na utrzymanie ochron:*

a. z fundusów Towarzystwa	rub.	11335	kop.	64			
do przeniesienia	rub.	11335	kop.	64	rub.	47770	kop. 46

	z przeniesienia	rub. 11335	kop. 64	rub. 47770	kop. 46
b.	z funduszu złożonego przez Opiekunki i Członków Rad Opiekuńczych w Ochronach	" 22751	" 99	" 34087	" 63
4.	Na utrzymanie Żłobka, przy ulicy Złotej . . . . .	"		" 624	" 72
5.	Na utrzymanie 5-ciu Szwalń . . . . .	"		" 7238	" 39
6.	Na wsparcia:				
a)	z funduszy Towarzystwa:				
a.	pieniężne jednorazowe . . . . .	rub. 2186	kop. —		
b.	rodzicom lub opiekunom uczącej się młodzieży . . . . .	" 2622	" —		
c.	Stypendya szkolne. . . . .	" 1000	" —		
d.	różnym instytucjom Dobroczynnym . . . . .	" 2874	" —		
e.	w drzewie opałowym. . . . .	" 200	" 50		
f.	w lekarstwach, okularach i paskach rupturowych . . . . .	" 497	" 16		
g.	w obiadach gościnnych. . . . .	" 2405	" 26		
h.	w zupie rumpfordzkiej . . . . .	" 2865	" 66	" 14650	" 58
b)	z funduszu Literatów. . . . .			" 10	" —
c)	z funduszu złożonego przez Członków Rad Opiekuńczych. . . . .			" 3269	" 37
d)	z funduszu zebranego przez Rady Opiekuńcze Cykułowe od mieszkańców miasta na drzewo dla biednych. . . . .			" 3364	" 91
7.	Na kupno książek do Czytelń bezpłatnych . . . . .			" 295	" —
8.	Na Kassy groszowe . . . . .			" 100	" —
9.	Na przerobienie lokalu w gmachu głównym Towarzystwa na pomieszczenie Przytulku starców i kalek. . . . .			" 1546	" 25
10.	Na budowę schodów i korytarzy w Zakładzie starców i kalek . . . . .			" 10696	" 71
		razem rub. 123654		kop. 02	

Oprócz tego, Towarzystwo poniosło w roku 1888, wydatki wspólne wszystkim utrzymywanym przez siebie zakładom, a mianowicie:

do przeniesienia rub. 123654 kop. 02

		z przeniesienia		rub. 123654	kop. 02
Na opłatę podatków . . . . .	rub.	317	kop. 85		
„ utrzymanie kościołka. . . . .	„	135	„ 40		
„ płacę urzędników, officyali- stów i służby niższej . . . . .	„	4533	„ —		
„ żywność tychże. . . . .	„	891	„ 70		
„ opał i światło biura . . . . .	„	240	„ 08		
„ potrzeby kancelaryjne . . . . .	„	582	„ 69		
„ utrzymanie koni . . . . .	„	406	„ 12		
„ konserwację gmachu główne- go i po Dominikańskiego . . . . .	„	5192	„ 88		
„ extraordynarye. . . . .	„	1236	„ 27		
„ zwrot zaliczenia udzielonego Wydziałowi Ekonomiczno- Administracyjnemu, z kapi- tałów wieczystych, 7-a rata . . . . .	„	1500	„ —	„ 15035	„ 99
W ogóle więc Towarzystwo na wszystkie swoje potrzeby, odnoszące się do roku 1888 wydało . . . . .				rub. 138690	kop. 01

### Dochody zaś w tymże roku uczyniły:

#### a) *stałe.*

#### 1. Z procentów:

a. od kapitałów hipotecznych	rub.	15210	kop. 68		
b. „ papierów publicznych . . . . .	„	19492	„ 57		
c. „ gotowizny znajdującój się w Warszawskim Kan- torze Banku Państwa . . . . .	„	24	„ 38	rub. 34727	kop. 63

#### 2. Z najmu lokali w domach To- warzystwa:

a. przy ulicy Krakowskie Przedmieście . . . . .	rub.	4275	kop. —		
b. przy ulicy Freta (po Do- minikańskim) . . . . .	„	894	„ 60		
c. przy ulicy Piwniej (po Au- gustyjańskim). . . . .	„	115	„ 66		
d. z domów Nr. 1574 <sup>G</sup> i 2979 <sup>C</sup> pochodzących z daru W-go Szymona Krzeczko- wskiego, otrzymano czyste- go dochodu, po potrąceniu do przeniesienia	rub.	5285	kop. 26	rub. 34727	kop. 63

	z przeniesienia	rub. 5285 kop. 26	rub. 34727	kop. 63
	wszystkich kosztów na administrację, konserwację, opłatę podatków i rat Towarzystwa Kredytowego Miasta Warszawy, jak wykaz Lit. B punkt 15 . . .	„ 1720 „ 62	„ 7005	„ 88
3.	od Warszawskiego Generał Gubernatora na drzewo dla opalania zakładów Towarzystwa. . .		„ 370	„ —
4.	od Magistratu Miasta Warszawy . . . . .		„ 3000	„ —
5.	Z urzędu Loteryi Klasycznej. . . . .		„ 6000	„ —
6.	od Warszawskiej Izby Skarbowej, za ubyły dochód z kar sądowych . . . . .		„ 1950	„ —
7.	od Warszawskiej Rady Miejskiej Dobroczynności Publicznej, z kwesty Wielkotygodniowej w kościołach Warszawskich . . . . .		„ 964	„ 05
8.	od tejże Rady na utrzymanie Ochron. . . . .		„ 500	„ —
			Razem rub. 54517	kop. 56

b) *niestale.*

1.	Ze składek i wpisowego od Opiekunek i Członków Towarzystwa, jak wykaz lit. C . .	rub. 3554 kop. 80		
2.	Ze skarbonek, jak wykaz lit. F . . . . .	„ 486 „ 85		
3.	Z kwesty wielkanocnej w kościółku Towarzystwa i Ś-tój Anny (po Bernardyńskim) . .	„ 804 „ 59		
4.	Ze składek na drzewo . . .	„ 1083 „ —		
5.	Z ofiar jednorazowych, na potrzeby bieżące Towarzystwa, jak wykaz lit. D. . .	„ 7487 „ 91		
6.	Z zabaw i widowisk, jak wykaz lit. G. . . . .	„ 3242 „ 40		
			do przeniesienia rub. 16659 kop. 55	rub. 54517 kop. 56

z przeniesienia rub. 16659 k. 55 rub. 54517 kop. 56

7. Z ofiar na obiady gościnne  
i zupełną rumpfordzką:  
a) od Warszawskiego Generał-  
Gubernatora rub 630 k. —  
b) od Stanisława  
Kronenberga „ 2205 „ 10 . . . . . „ 2835 „ 10
8. Z dochodów przypadkowych  
jak wykaz lit. H . . . . . „ 758 „ 55
9. Ze zwrotu kosztów utrzymania . . . . . „ 2445 „ 92
10. Z fabryki Instytutowej . . . . . „ 1065 „ 49
11. Z ofiar na utrzymanie Ochron,  
jak wykaz lit. E . . . . . „ 5500 „ —
12. Ze składek i ofiar Opiekunek  
i Członków Rad Opiekuń-  
czych, na utrzymanie 1, 3, 4  
i 5-jej Szwalni . . . . . „ 6022 „ 14
13. Z ofiar i składek Opiekunek  
i Członków Rad Opiekuń-  
czych w Ochronach, na utr-  
zymanie Ochron . . . . . „ 22751 „ 99
14. Z ofiar i składek Członków  
Rad Opiekuńczych Cyrkuło-  
wych na wsparcia . . . . . „ 3269 „ 37
15. Z funduszu zebranego z od-  
czytów na kupno nowych  
książek do Czytelni, oraz o-  
prawę tychże . . . . . „ 295 „ —
16. Z ofiar i składek wnoszonych  
do Zakładów Towarzystwa  
na pokrycie nadzwyczajnych  
wydatków, nie objętych Eta-  
tem, a poczynionych przez  
Opiekunów, a mianowicie:  
a) w Zakładzie sierot Chłopców  
α. z ofiar . . . r. 100 k. —  
b. z przedstawie-  
nia „Jasełki” . „ 698 „ 20 rub. 798 k. 20
- b) w Zakładzie Sierot Dziewcząt

do przeniesienia rub. 798 k. 20 rub. 61603 k. 11 rub. 54517 kop. 56

z przeniesienia rub. 798 k. 20 rub. 61603 k. 11 rub. 54517 kop. 56

a.	z ofiar . . . r.	50 k. —		
b.	z przedstawie- nia „Jasełki” . . „	144 „ 50		
c.	z robót sierot dziewcząt . . „	273 „ 37 „ 467 „ 87		
c)	w Przytułku przy ulicy Hożej z ofiar i składek . . . „	556 „ 63 „ 1822 „ 70		
17.	Z ofiar i składek zbieranych na drzewo, przez Rady Opie- kuńcze Cyrkułowe, na wspar- cia udzielane biednym miesz- kańcom miasta, przez też Ra- dy Opiekuńcze . . . „	3364 „ 91		
18.	Z funduszu złożonego przez obywateli miasta, na urzędze- nie Przytułku dla starców, przy Zakładzie głównym . . . „	1546 „ 25		
19.	Z funduszu udzielonego tytu- łem pożyczki, przez Centralne Zgromadzenie, Wydziałowi Ekonomiczno- Administracyj- nemu na budowę schodów i korytarza w Zakładzie Star- ców i kalek w gmachu głów- nym Towarzystwa . . . „	10696 „ 71		
20.	Z funduszy depozytowych na wypłatę wsparć, a miano- wicie:			
a.	Literatów . . . rub.	10		
b.	Popławskiego . . „	60		
c.	Eljasiewicza i Okołowicza . . „	127 . . . „ 197 „ —		
21.	Z otrzymanej przewyżki do- chodów nad wydatki w ro- ku 1887 . . . „	149 „ 64 „ 79380 „ 32		
Ogółem dochody w roku 1888 uczyniły . . . . .		rub. 133897	kop. 88	
Że zaś, jak to wyżej wykazano, poniesione w roku 1888 wydatki wynosiły. . . . .		„ 138690	„ 01	
Zatem z końcem roku 1888 brakuje do zaspokojenia wszystkich potrzeb Towarzystwa jeszcze . . . . .		rub. 4792	kop. 13	

## Majątek Towarzystwa Dobroczynności.

Majątek powstały z ofiar i zapisów stanowiących kapitały wieczyste, z końcem roku 1887 wynosił . . . . . rub. 593040 kop. 38½

    Że zaś w ciągu roku 1888 przybyło:

Z zapisu *Augustynowicza Oktawiusza* . . . . . „ 5192 „ 10

a mianowicie w Akcyach Towarzystwa Drogi  
Żelaznej Rygsko-Dynaburskiej rub. 3125, oraz  
w gotowiźnie rub. 2067 kop. 10, od których  
procent ma być całkowicie obracany na wspar-  
cia rodzicom lub opiekunom uczącej się mło-  
dzieży, pochodzącej z dawniej szlachty Polskiej,  
wyznania Rzymsko-Katolickiego.

„ *Bykowskiego Karola* . . . . . „ 500 „ —  
od których procent ma być obracany na bie-  
żące potrzeby Towarzystwa.

„ *Napolskiego Andrzeja Apolinarego* . . . . . „ 156 „ 11  
od których procent ma być obracany na bie-  
żące potrzeby Towarzystwa.

Całkowity procent roczny od zapisu *Plewińskiego An-  
toniego* . . . . . „ 19 „ 47

Półowa procentu rocznego, od zapisu *Sokołowskiego* . . . . . „ 24 „ 38

Z różnicy kursu, otrzymanej przy zamianie gotowizny  
na papiery publiczne procentowe . . . . . „ 185 „ 19

Wypada, że z końcem roku 1888 *kapitały  
wieczyste* reprezentujące majątek Towarzystwa,  
wynoszą . . . . . rub. 599117 kop. 63½  
i ulokowane były:

Na hypotekach wiejskich i miejskich . . . rub. 203868 kop. —

W papierach publicznych procentowych. . „ 392300 „ —

„ kapitałach w dochodzeniu . . . . . „ 1096 „ —

„ gotowiźnie w Warszawskim Kantorze

Banku Państwa . . . . . „ 1852 „ 21

„ Kassie Towarzystwa. . . . . „ 1 „ 42½

Razem jak wyżej rub. 599117 kop. 63½

Oprócz powyżej wymienionych kapitałów wieczystych, Towarzystwo z końcem roku 1888 posiadało:

1. w Warszawie cztery nieruchomości ocenione na rub. 367215, a mianowicie:

a. przy ulicy Krakowskie-Przedmieście Nr. 370 na . . . . . rub. 208000

b. „ „ Freta Nr. 252. . . . . „ 80000

c. „ „ Aleje-Jerozolimskie Nr. 1574g. . . . . „ 46000

d. „ „ Smolnej Nr. 2979c . . . . . „ 30000

2. w Ciechocinku w zabudowaniach Szpitalnych. . . . . „ 3215

Razem jak wyżej rub. 367215

W roku 1888, Prezes Administracji Ogólnej, w dniu 30 Lipca i 18 Grudnia, w asystencji kilkunastu wybranych Członków z grona Administracji, dopełnił dwie nadzwyczajne rewizje, tak kasy głównej Towarzystwa, jako też i kasy Pożyczkowej i znalazł takowe w porządku.

Bliższe szczegóły, odnoszące się tak co do wiadomości statystycznych, jako też i kosztów utrzymania Zakładów zostających pod bezpośrednim zarządem Towarzystwa, oraz Zakładów będących pod opieką i kontrolą Towarzystwa Dobroczynności zamieszczone są poniżej.

## A. Zakłady zostające pod bezpośrednim zarządem Towarzystwa.

### I. Pod zarządem Wydziału Ekonomiczno-Administracyjnego.

#### a. Zakład starców i kalek.

W zakładzie tym, mieszczącym się w gmachu głównym Towarzystwa, przy ulicy Krakowskie-Przedmieście pod Nr. 370, pozostawało:

Z końcem roku 1887. . . . .	mężcz.	100	kobiet	208	razem	308
W ciągu roku 1888 przyjęto. . . . .	„	19	„	27	„	46
<hr/>						
było więc ogółem mężcz. 119 kobiet 235 razem 354						

Że zaś w tymże roku ubyło:

a) przez wyjście z zakładu . .	mężcz. —	kobiet	07			
b) „ śmierć . . . . .	„ 17	„ 21	„ 17	„ 28	„ 45	

Zatem pozostało na rok 1889 w Zakładzie mężcz. 102 kobiet 207 razem 309

Starcy ci, w ciągu roku 1888, przebyli w zakładzie dni instytutowych 112094, średnio więc dziennie utrzymywano starców i kalek 307, w porównaniu zatem z rokiem 1887, więcej o jedną osobę.

Starcy rzeźwiejsi, używani byli, już to w rękodzielni miejscowej wyrobów sukiennych oraz obuwia, już to do darcia pierzy, już to nareszcie do posług około domu, sal, kuchen, przez co nie tylko zaopatrzyli siebie w przyzwoitą odzież, ale nadto i Towarzystwu oszczędzili na ten przedmiot wydatków.

Na zakupienie materiałów do fabryki, jako to: wełny, pierzy, puchu i t. p. wraz z pozostałością z roku 1887 wydano . . . . . rub. 2101 kop. 17

Że zaś, za sprzedane wyroby, łącznie z pozostałością na rok 1889 otrzymano:

do przeniesienia rub. 2101 kop. 17

	z przeniesienia rub. 2101 kop. 17			
Za sukno i inne wyroby . . . . .	rub. 1884 kop. 52			
„ pierze i puch . . . . .	„ 1282 „ 14 „ 3166 „ 66			

Zatem otrzymano w roku 1888-ym czystego dochodu  
z fabryki Instytutowej . . . . . rub. 1065 kop. 49

Nad stanem zdrowia starców, czuwał Doktor *Lubelski Wilhelm*, oraz Siostry miłosierdzia i felczer.

Chorzy leczeni byli w miejscowej Infirmeryi.

Z końcem roku 1887; pozostało na kuracyi . . męzc. 39 kobiet 71 razem 110

W roku 1888 przybyło . . . . . „ 325 „ 379 „ 704

Było więc chorych mężczyzn 364 kobiet 450 razem 814

Że zaś w ciągu roku 1888

a) wyzdrowiało . . . . . męzc. 307 kobiet 353

b) zmarło. . . . . „ 17 „ 21 „ 324 „ 374 „ 704

Zatem pozostało na kuracyi z końcem roku 1888 męzc. 40 kobiet 76 razem 116

Starcy podlegali w ciągu roku 1888 głównie chorobom krótko trwałym właściwym ich wiekowi.

Stosunek śmiertelności do ogólnej liczby starców, leczonych w Infirmeryi w roku 1888 był 9 na sto, w porównaniu z rokiem 1887, był większy o 1<sub>5</sub>. Główną przyczyną śmierci był ubytek sił w skutek starości.

Na utrzymanie Zakładu Starców w roku 1888 wydano.

Na żywność . . . . .	rub. 14870 kop. 69
„ opał . . . . .	„ 1472 „ 56
„ światło . . . . .	„ 223 „ 75
„ bieliznę, odzież, obuwie i pościel . . . . .	„ 1830 „ 21
„ utrzymanie bielizny w czystości . . . . .	„ 457 „ 35
„ płace dozoru i służby . . . . .	„ 1052 „ 08
„ wynagrodzenie starców użytych do różnych robót . . . . .	„ 199 „ 20
„ utrzymanie infirmeryi . . . . .	„ 228 „ 65
„ utrzymanie krów . . . . .	„ 173 „ 45
„ kosztą pogrzebowe . . . . .	„ 30 „ —
„ extraordynarye . . . . .	„ 220 „ 60

Razem rub. 20758 kop. 54

W summie téj, mieszczą się również wydatki poniesione w roku 1888 przez Towarzystwo na utrzymanie 10-ciu nieuleczalnych kalek, *na sali imienia Tekli Świergockiej*, w kwocie rub. 461 kop. 30; oraz koszt utrzymania 7 osób z procentu od zapisu *Stefana i Joanny z Kaźmirusów małżonków Neybaur*, w summie rub. 960.

Wykazana tu liczba osób wchodzi również w ogólną liczbę utrzymywanych starców.

Koszt utrzymania jednej osoby w Zakładzie Starców w roku 1888 wynosi w przecięciu rocznie rub. 67 kop. 29, dziennie zaś kop. 18<sub>44</sub>, sama zaś żywność dla 1. ej osoby kosztowała dziennie kop. 13<sub>27</sub>. A że w roku 1887, utrzymanie dzienne jednej osoby kosztowało kop. 20<sub>74</sub>, żywność zaś sama kop. 13<sub>52</sub>. W porównaniu zatem do roku 1887, utrzymanie ogólne w Zakładzie Starców w roku 1888 kosztowało dziennie mniej o kop. 2<sub>30</sub>, żywność zaś mniej o kop. 0<sub>25</sub>.

Oprócz powyżej wzmiankowanych wydatków, Towarzystwo wydało jeszcze w roku 1888-ym z funduszu pochodzącego ze sprzedaży domu na Nowym-Świecie rub. 10696 kop. 71 na budowę schodów i korytarzy w Zakładzie Starców a mianowicie:

Budowniczemu Muklanowiczowi za wygotowanie planów	rub.	100	kop.	—
Budowniczemu Adamczewskiemu za dozór nad robotami	„	412	„	43
Na kupno szyn do budowy korytarzy . . . . .	„	205	„	67
Żelazko Andrzejowi, za roboty murarskie . . . . .	„	4497	„	16
Przybylskiemu, za roboty ciesielskie . . . . .	„	3061	„	23
Mrozińskiemu, za roboty blacharskie . . . . .	„	986	„	66
Bojanowiczowi, za roboty ślusarskie . . . . .	„	233	„	05
Pożerskiemu, za roboty zduńskie . . . . .	„	237	„	—
Wiwatowskiemu za roboty brukarskie . . . . .	„	123	„	22
Sikorskiemu, za roboty kamieniarskie . . . . .	„	262	„	70
Kowalskiemu, za roboty malarskie . . . . .	„	112	„	75
Fitzemu, za roboty szklarskie . . . . .	„	92	„	94
Ortwajnowi, za balustradę . . . . .	„	75	„	—
Towarzystwu „Wisła“, za roboty hydrauliczne . . . . .	„	296	„	90

Razem jak wyżej rub. 10696 kop. 71

która to summa, stosownie do decyzji Centralnego Zgromadzenia, ma być zwróconą Towarzystwu w ciągu lat 10-ciu w równych ratach rocznych, poczynając od roku 1889.

## b. Przytułek dla starców i kalek utrzymywanych na koszt Obywateli miasta.

Przytułek ten, mieszczący się w roku 1887 w wynajętym lokalu, w domu prywatnym przy ulicy Bednarskiej pod Nr. 2678a, w roku 1888 przeniesionym został do gmachu głównego Towarzystwa, przy ulicy Krakowskie Przedmieście pod Nr. 370 do nowo urządzonego na ten cel lokalu.

W przytulku z końcem roku 1887 pozostawało: . . . . . mężcz. 9 kobiet 41 razem 50

W ciągu roku 1888 przyjęto . . . . . „ — „ 3 „ 3

Było więc mężcz. 9 kobiet 44 razem 53

do przeniesienia . . . . . mężcz. 9 kobiet 44 razem 53

z przeniesienia mężc. 9 kobiet 44 razem 53

Że zaś w tymże roku ubyło:

- |                            |                     |          |
|----------------------------|---------------------|----------|
| a) przez wyjście z zakładu | mężc. —             | kobiet 1 |
| b) przez śmierć . . . . .  | „ — „ 2 „ — „ 3 „ 3 |          |

Zatem w Przytułku pozostało na rok 1889 mężczyzn 9 kobiet 41 razem 50

Starcy ci w ciągu roku 1889, przebyli w Zakładzie dni instytutowych 18238, średnio więc dziennie utrzymywano starców i kalek 50.

Starcy rzeźwiejsi, tak samo jak w Zakładzie głównym, używani byli już to w rękodzielni miejscowej wyrobów sukiennych oraz obuwia, już to do darcia pierzy, już to nareszcie do posług około domu, sal, kuchen, przez co nie tylko zaopatrzyli siebie w przyzwoitą odzież, ale nadto i Towarzystwu oszczędzili na ten przedmiot wydatków.

Chorzy leczeni byli w Infirmeryi, znajdującej się przy Zakładzie głównym.

Z końcem roku 1887, pozostawało na kuracyi . mężczyzn 1 kobiet 2 razem 3

W roku 1888 zachorowało . . . . . „ 6 „ 11 „ 17

Było więc chorych mężczyzn 7 kobiet 13 razem 20

Że zaś w ciągu roku 1888

- |                          |                       |
|--------------------------|-----------------------|
| a) wyzdrowiało . . . . . | mężc. 7 kobiet 9.     |
| b) zmarło . . . . .      | „ — „ 2 „ 7 „ 11 „ 18 |

Zatem pozostało na kuracyi z końcem roku 1888 mężczyzn — kobiet 2 razem 2

Starcy podlegali głównie chorobom krótko trwałym, właściwym ich wiekowi.

Nad stanem zdrowia starców, czuwał *Doktor Wilhelm Lubelski*, oraz Siostry miłosierdzia i felcer,

Stosunek śmiertelności do ogólnej liczby starców będących w Przytułku był w roku 1888, dziesięć na sto w porównaniu zatem z rokiem 1887 mniej o 0<sub>5</sub>. Główną przyczyną śmierci, był ubytek sił w skutek starości.

Na utrzymanie Przytułku Starców w roku 1888 wydano:

Na najem lokalu . . . . .	rub. 137 kop. —
„ żywność . . . . .	„ 2422 „ —
„ opał . . . . .	„ 239 „ 50
„ światło . . . . .	„ 35 „ 25
„ bieliznę, odzież, obuwie i pościel . . . . .	„ 293 „ —
„ utrzymanie bielizny w czystości . . . . .	„ 74 „ —
„ płace dozoru i służby . . . . .	„ 144 „ —
„ utrzymanie Infirmeryi . . . . .	„ 37 „ —
„ koszta pogrzebowe . . . . .	„ — „ 90
„ extraordynarye . . . . .	„ 51 „ 14

Razem rub. 3433 kop. 79

Koszt utrzymania jednej osoby w Przytułku w roku 1888 wynosi w przecięciu rocznie rub. 68 kop. 67, dziennie zaś kop. 16<sub>07</sub>, sama zaś żywność dla jednej osoby kosztowała dziennie kop. 13<sub>27</sub>. A że w roku 1887, utrzymanieienne jednej osoby kosztowało kop. 37<sub>57</sub>, żywność zaś kop. 13<sub>52</sub>. W porównaniu zatem do roku 1887,

utrzymanie ogólne w Przytułku w roku 1888 kosztowało dziennie mniej o kop. 21,<sup>50</sup> z powodu przeniesienia Zakładu z wynajmowanego poprzednio lokalu do gmachu Towarzystwa, oraz z powodu zaopatrzenia Zakładu w przedmioty z funduszu zebranego na założenie Przytułku. Żywność zaś mniej o kop. 0,<sup>25</sup>.

Oprócz powyżej wzmiankowanych wydatków, Towarzystwo wydało jeszcze w roku 1888-m z funduszu złożonego przez obywateli miasta rub. 1546 kop. 25 na przerobienie lokalu w gmachu głównym Towarzystwa na pomieszczenie Przytułku starców, a mianowicie:

Przybylskiemu, za roboty ciesielskie . . . . .	rub. 849 kop. 94
Tomaszczykowi, za roboty murarskie . . . . .	„ 184 „ 15
Fitzemu, za roboty szklarskie . . . . .	„ 29 „ 40
Bojanowiczowi, za roboty ślusarskie . . . . .	„ 76 „ 20
Kowalskiemu, za roboty malarskie . . . . .	„ 117 „ 02
Pożerskiemu, za roboty zduńskie . . . . .	„ 175 „ —
oraz na różne drobne wydatki . . . . .	„ 114 „ 54

Razem jak wyżej rub. 1546 kop. 25

## 2. Pod zarządem Wydziału Opieki Sierot i Ochron.

### a) Zakład sierot chłopców Imienia Stanisława Jachowicza.

W zakładzie tym, mieszczącym się w gmachu po-Dominikańskim przy ulicy Freta pod Nr. 252 (8), z końcem roku 1887 pozostawało sierot chłopców . . . . . 148

W ciągu roku 1888 przyjęto do zakładu . . . . . 27

Było więc razem 175

Że zaś w tymże roku ubyło:

a. przez oddanie do rzemiosł . . . . . 20

b. „ zwrócenie familii . . . . . 7 . . . . . 27

Zatem pozostało w Zakładzie na rok 1889 sierot chłopców . . . . . 148

Sieroty te przebyły w Zakładzie dni instytucyjnych 53469, średnio więc dziennie było w Zakładzie chłopców 147, w porównaniu zatem z rokiem 1887 mniej o 3-ch.

Młodsze sieroty pobierają naukę religii i ogólnych wiadomości, podług zasad przyjętych w Ochronach; Starsze zaś pod dozorem majstrów krawiectwa i szewctwa, uczą się tych rzemiosł w godzinach wyznaczonych i pracą swoją oszczędzają Towarzystwu wydatku na ubiór. W roku 1888, dwadzieścia sierot w wieku od lat 13-u do 15-u w oddziale szewctwa uszyło par butów 120, zreperowało zaś starych par 395 — w oddziale zaś krawiectwa uszyto nowych garniturów sukiennych sztuk 100, drelichowych sztuk 115, oraz zreperowano różnej odzieży sztuk 195.

Zakład zostawał pod głównym nadzorem Członka Towarzystwa W-go *Juszczyka Józefa*, oraz księdza kanonika *Wierzbickiego*. Zarządem gospodarczym, oraz opieką nad bielizną i czystością koło dzieci, trudniły się Siostry Miłosierdzia.

Nad stanem zdrowia sierot czuwali Doktorzy: Oltuszewski Władysław i Piaszczyński Józef, oraz Dentysta Zieliński Władysław.

Z końcem roku 1887, pozostawało na kuracji w miejscowej Infirmeryi sierot. 4  
W roku 1888 zachorowało . . . . . 40

Było więc chorych . . . . . 44

Że zaś w tymże roku wyzdrowiało . . . . . 39

Zatem z końcem roku 1888 pozostało na kuracji w miejscowej Infirmeryi chorych sierot . . . . . 5

Sieroty podlegały głównie chorobom oczów, odrzę i niestrawności. 20 sierot skroficznych, zakład wysłał podczas lata na kurację do Ciechocinka.

Z oddanych do terminu sierot, z końcem roku 1887 zostawało pod kontrolą Towarzystwa osób . . . . . 73

Że zaś w ciągu roku 1888 oddano do terminu . . . . . 20

Było więc razem osób 93

A że z liczby tej ubyło:

a) Z powodu wyzwolenia na czeladników osób . . . . . 18  
b) „ samowolnego opuszczenia swych majstrów , . . . . 7  
d) „ oddania familii . . . . . 6

31

Zatem pozostało jeszcze na rok 1889 pod kontrolą Towarzystwa sierot . . . . . 62

a mianowicie:

u bednarzy . . . . . osób	4	z przeniesienia osób	28
„ cukierników . . . . . „	2	u powroźników . . . . . „	4
w fabryce szkła . . . . . „	1	„ ślusarzy . . . . . „	2
„ czcionek . . . . . „	1	„ szewców . . . . . „	20
u farbiarza . . . . . „	1	„ stolarzy . . . . . „	5
„ introligatora . . . . . „	2	„ stelmachów . . . . . „	2
„ krawców . . . . . „	14	„ szklarza . . . . . „	1
„ koszykarzy . . . . . „	3		
do przeniesienia osób	28	Razem jak wyżej osób	62

Wydatki na utrzymanie Zakładu Sierot chłopców w roku 1888 były następujące:

Na żywność . . . . .	rub. 7398 kop. 89
„ opał . . . . .	„ 814 „ 80
„ Światło . . . . .	„ 92 „ 48
„ bieliznę, odzież, obuwie i pościel . . . . .	„ 1678 „ 21
„ utrzymanie bielizny w czystości . . . . .	„ 133 „ 17
„ pensję dożywotnią dla byłej Dozorczyńi tego Zakładu . . . . .	„ 48 „ —

do przeniesienia rub. 10165 kop. 55

	z przeniesienia	rub. 10165	kop. 55
Na płace nauczycielom, dozorcóm i służbie. . . . .	„	2343	„ 52
„ utrzymanie Infirmeryi. . . . .	„	24	„ 15
„ kosztą wyprawy do rzemioł . . . . .	„	386	„ 73
„ oporządzenie sierot będących w terminie. . . . .	„	28	„ —
„ extraordynarye . . . . .	„	726	„ 80
„ kuracyę sierot w Ciechocinku. . . . .	„	149	„ 72
„ nagrody sierotom z procentu od zapisu generała Kurnatowskiego . . . . .	„	15	„ —
razem		rub. 13839	kop. 47

Utrzymanie więc jednego sieroty w Zakładzie, kosztowało w roku 1888 rub. 94 kop. 14, przecięciowo dziennie kop. 25.<sub>79</sub>, sama zaś żywność kop. 13.<sub>18</sub>. A że w roku 1887 utrzymanieienne kosztowało kop. 24.<sub>60</sub>, sama zaś żywność kop. 13.<sub>12</sub>. Zatem w porównaniu do roku 1887, utrzymanie ogólne jednego sieroty w roku 1888 kosztowało więcej o kop. 1.<sub>19</sub> z powodu zaszłej potrzeby sprawienia większej ilości ubrania, żywność zaś więcej o kop. 0.<sub>46</sub> z powodu zwiększenia ilości mleka.

Oprócz powyżej wymienionych wydatków, na różne potrzeby tego zakładu, nie objęte Etatem wydano w roku 1888 z funduszu otrzymanego z ofiar złożonych przez rozmaite osoby zwiedzające „Jasełkę” przedstawianą w Zakładzie przez sieroty, podczas świąt Bożego Narodzenia i zapust rub. 798 kop. 20, a mianowicie:

Na kupno kostjumów . . . . .	rub. 27	kop. —
„ „ ławek . . . . .	„ 15	„ —
„ „ pierników, owoców i różnych łakoci dla 46 sierot przedstawiających Jasełkę . . . . .	„ 49	„ —
„ „ 15 kołder dla sierot oddanych do nauki rzemioł . . . . .	„ 47	„ —
„ opłatę fabryce gazowej, za zużyty gaz podczas przedstawiania Jasełki . . . . .	„ 40	„ 20
„ pomoce naukowe . . . . .	„ 20	„ —
„ zwiększenie funduszu na kupno kolonii letniej dla Zakładu Sierot Chłopców. . . . .	„ 600	„ —
razem jak wyżej		rub. 798 kop. 20

## b. Zakład sierot dziewcząt.

W zakładzie tym, mieszczącym się w gmachu głównym Towarzystwa, przy ulicy Krakowskie Przedmieście pod Nr. 370, z końcem roku 1887 pozostawało sierot dziewcząt . . . . . 71

W ciągu roku 1888 przyjęto:

a. bezpośrednio z miasta sierot . . . . .	4	
do przeniesienia 4 . . . . .		71

z przeniesienia	4	71
b. przeniesiono z tymczasowego Przytułku sierot		
dzievcząt, z ulicy Hożej	10	14
Było więc razem		85

Ze zaś w tymże roku ubyło:

a. przez wyjście do służby	8	
b. „ zwrócenie rodzinie	4	
c. „ przeniesienie do tymczasowego Przytułku		
sierot dziewcząt na ulicę Hożą	2	14

Zatem pozostało w Zakładzie na rok 1889 sierot dziewcząt . . . . . 71

Sieroty te, przebyły w Zakładzie dni Instytutowych 23844, średnio więc dziennie było w Zakładzie sierot 66, w porównaniu zatem z rokiem 1887 mniej o osób 2 ie.

Młodsze sieroty pobierają naukę religii i ogólnych wiadomości podług zasad przyjętych w Ochronach. Starsze zaś pod dozorem Sióstr miłosierdzia zajmują się szyciem bielizny i wszelkiego ubrania nie tylko dla siebie, ale też i na miasto za opłatą umiarkowaną. Uzbierany tym sposobem fundusz, używany bywa na kosztą sprawienia wyprawy dla wychodzących z zakładu sierot do służby, oraz na wsparcie dla biednych wychowanic Towarzystwa w służbie będących a dotkniętych chorobą lub innym nieszczęściem.

Fundusz uzbierany za szycie bielizny z końcem roku 1887

wynosił	rub. 863 kop. 47
A że w roku 1888 pobrano za szycie	„ 345 „ —
Procent od rub. 750 w Lis. Z-ch miasta Warszawy za rok 1888	„ 35 „ 62
Było więc razem	rub. 1244 kop. 09

Z którego w ciągu roku 1888 wydano:

Na sprawienie wyprawy dla 7-u sierot wysłanych

z Zakładu do służby a mianowicie: Augustyniak Julii — Giętkowskiej Pelagii — Kołodziej-skiej — Młodziejewskiej Maryanny — Sejman Julii — Serwatki Maryanny — Sznajdrowicz Franciszki i Witkowskiej Wiktoryi . . . . . rub. 203 kop. 37

„ Zasiłek dla wychowanic Towarzystwa Olczak

Heleny, wychodzącej za mąż . . . . . „ 50 „ —

„ Gwiazdkę dla sierot . . . . . „ 20 „ — „ 273 „ 37

Zatem z końcem roku 1888, pozostało jeszcze funduszu w kasie Towarzystwa na rok 1889 . . . . . rub. 970 kop. 72

a mianowicie w Lis. Z-ch m. Warszawy rub. 750; i gotowiźnie rub. 220 kop. 72.

Zakład zostawał pod głównem zwierzchnictwem Opiekuna Członka Towarzystwa *W-go Krzeczakowskiego Szymona*. Zarządem gospodarczym oraz opieką nad bielizną i czystością koło dzieci, trudnią się Siostry miłosierdzia. Nad stanem zdrowia sierot czuwał Dr. Lubelski Wilhelm.

Sieroty podlegające chorobom poważniejszym, odsyłane były na kurację do szpitala dzieciniego, w miejscowej zaś Infirmeryi zatrzymywano tylko z chorobami krótko trwałymi.

Z końcem roku 1887, pozostawało na kuracyi w miejscowej Infirmeryi sierot 2

W roku 1888 zachorowało . . . . . 41

Było więc chorych . . . . . 43

Że zaś w tymże roku wyzdrowiało . . . . . 40

Zatem z końcem roku 1888 pozostało na kuracyi w miejscowej In-

firmeryi chorych sierot . . . . . 3

Czternaście dziewcząt skrofulicznych, Zakład podczas lata wysłał na kurację do Ciechocinka pod dozorem Sióstr miłosierdzia, koszt wysłania i utrzymania sierot pokryty został z funduszu Etatem wyznaczonego na utrzymanie tychże sierot w Zakładzie w tymże samym czasie.

Z oddanych do służby sierot dziewcząt, z końcem roku 1887, pozostawało pod kontrolą Towarzystwa osób . . . . . 19

Że zaś w ciągu roku 1888 oddano do służby . . . . . 7

Było więc razem osób . . . . . 26

A że z téj liczby w roku 1888 ubyło przez dojsię

do pełnoletności . . . . . 5

Przez wyjście za mąż . . . . . 1 . . . . . 6

Zatem pozostało jeszcze na rok 1889 pod

kontrolą Towarzystwa sierot . . . . . 20

Wydatki na utrzymanie Zakładu sierot dziewcząt w roku 1888 były następujące:

Na żywność . . . . . rub. 3321 kop. 12

„ opał . . . . . „ 265 „ 05

„ światło . . . . . „ 45 „ 20

„ bieliznę, odzież, obuwie i pościel . . . . . „ 832 „ 69

„ utrzymanie bielizny w czystości . . . . . „ 68 „ 69

„ płace dozorczyń i służby . . . . . „ 385 „ 40

„ utrzymanie Infirmeryi . . . . . „ 60 „ 19

„ extraordynarye . . . . . „ 159 „ 75

„ kuracje sierot w Ciechocinku . . . . . „ 75 „ —

„ nagrody sierotom z procentu od za-

pisu generała Kurnatowskiego . . . . . rub. 18

i z procentu od funduszu ofiarowanego

przez Szymona Krzeczковского . . . . . „ 76 . . . . . 94 „ —

Razem rub. 5307 kop. 09

Utrzymanie więc jednej sieroty w Zakładzie kosztowało w roku 1888 rub. 80 kop. 41, przecięciowo dziennie kop. 22<sub>03</sub>, sama zaś żywność kop. 13<sub>78</sub>. A że w roku 1887 utrzymanieienne kosztowało kop. 21<sub>89</sub>, sama zaś żywność 13<sub>12</sub>. Zatem w porównaniu do roku 1887, utrzymanie ogólne jednej sieroty w roku 1888 kosztowało więcj o kop. 0<sub>14</sub>, żywność zaś więcj o kop. 0<sub>66</sub>.

Oprócz powyżej wymienionych wydatków, na różne potrzeby tego Zakładu, nie objęte Etatem, wydano w roku 1888 z funduszu otrzymanego z ofiar złożonych przez rozmaite osoby zwiedzające „Jasełkę” przedstawianą w Zakładzie przez Sieroty, podczas świąt Bożego-Narodzenia i zapust rub. 194 kop. 50, a mianowicie:

Na sprawienie 66 sukienek letnich . . . . .	rub. 110 kop. —
„ kupno kretonu i muślinu na ubrania . . . . .	„ 27 „ —
„ sprawienie ciepłego ubrania dla 3-ch wychowanc uczęszczających na naukę zewnątrz Zakładu . . . . .	„ 37 „ 50
„ oświetlenie sali podczas przedstawienia Jasełki . . . . .	„ 9 „ —
„ kupno pierników i owoców dla sierot przedstawiających Jasełkę oraz na różne drobne wydatki . . . . .	„ 11 „ —
razem jak wyżej	rub. 194 kop. 50

### c) Przytułek dla ubogich dziewcząt przy ulicy Hożej.

Zakład ten z dniem 1 Lipca r. b. przeniesiony został z ulicy Czerniakowskiej do wynajętego lokalu przy ulicy Hożej pod Nr. 74—w którym z końcem roku 1887 pozostawało sierot dziewcząt: . . . . . 36

W ciągu roku 1888 przyjęto:

a. bezpośrednio z miasta sierot . . . . .	8	
b. przeniesiono z Zakładu głównego . . . . .	2	10
		Było więc razem . . . . . 46

Że zaś w tymże roku ubyło:

a. przez zwrócenie rodzinie . . . . .	1	
b. „ przeniesienie do Zakładu głównego . . . . .	10	11

Zatem pozostało w Zakładzie na rok 1889 sierot dziewcząt . . . . . 35

Sieroty te, przebyły w Zakładzie dni Instytutowych 12600, średnio więc dziennie było w Zakładzie sierot 34, w porównaniu zatem z rokiem 1887 mniej o osób 1.

Zakład zostawał pod głównym zwierzchnictwem Opiekunki W-jej *Józefowicz Maryi* oraz Opiekunów i Członków Towarzystwa *W. Dybowskiego Tomasza i Kellera Ludwika*.

Nad stanem zdrowia sierot, czuwał Dr. Żórawski Edward.

W roku 1888 zachorowało sierot . . . . . 25

Że zaś w tymże roku wyzdrowiało . . . . . 23

Zatem z końcem roku 1888-go pozostało na kuracyi w miejscowej

Infirmaryi chorych sierot . . . . . 2

Sieroty podlegały chorobom krótko trwałym, jak odrze i niestrawności.

Wydatki na utrzymanie Przytułku, w roku 1888 były następujące:

Na najem lokalu . . . . .	rub. 409 kop. 92
„ żywność . . . . .	„ 1246 „ 14

do przeniesienia rub. 1656 kop. 06

	z przeniesienia	rub. 1656	kop. 06
Na opał . . . . .	„	125	„ 60
„ światło . . . . .	„	16	„ 14
„ utrzymanie bielizny w czystości . . . . .	„	42	„ 91
„ płace dozorczyń i służby . . . . .	„	297	„ 96
„ extraordynarye . . . . .	„	70	„ 20
„ różne wydatki, jako to: sprawienie bieli- znych, odzieży, obuwia i pcścieli z procentu od zapisu			
Joanny Neybaurowej . . . . .	„	400	„ —
Razem		rub. 2608	kop. 87

Utrzymanie więc jednej sieroty w Przytułku kosztowało w roku 1888 rub. 76 kop. 73, przecięciowo dziennie kop. 21,<sub>02</sub>, sama zaś żywność kop. 10,<sub>04</sub>. A że w roku 1887 utrzymanie dzienne kosztowało kop. 19,<sub>65</sub>, sama zaś żywność kop. 9,<sub>38</sub>. Zatem w porównaniu do roku 1887, utrzymanie ogólne jednej sieroty w Przytułku kosztowało w roku 1888 więcej o kop. 1,<sub>37</sub> a to z powodu wyznaczenia większego funduszu na utrzymanie bielizny w czystości, żywność zaś więcej o kop. 0,<sub>36</sub>.

Oprócz powyżej wymienionych wydatków, na różne potrzeby Przytułku, nie objęte Etemem, wydano w roku 1888 z funduszu, otrzymanego z dobrowolnych ofiar i składek złożonych przez Opiekunki i Członków Przytułku rub. 556 kop. 63.

#### d) Sale Ochron.

Z końcem roku 1888 było wszystkich Ochron 26, z których 6 pozostawało na wyłącznem utrzymaniu Towarzystwa, a 20 na utrzymaniu pojedynczych Opiekunów lub Opiekunek, albo też Rad Opiekuńczych złożonych z pewnej liczby Opiekunek i Członków Towarzystwa.

Do powyżej wymienionej liczby Ochron w roku 1888 uczęszczało dzieci płci obojój 4125.

a mianowicie:

do ochrony 1-ój	<i>Imienia Janikowskiego Teofila</i> przy ulicy Freta, będącej na utrzymaniu Rady Opiekuńczój, uczęszczało średnio dziennie . . .	chłop. 240	dziew. 200
„ 2-ój	<i>Imienia D-ra Malcza</i> przy ulicy Ogrodowej, będącej na utrzymaniu Juliana i Antoniny małżonków Fraget, uczęszczało . . . . .	„ 72	„ 94
„ 3-ój	<i>Imienia Ignacego Popławskiego</i> , przy ulicy Pańskiej, będącej na utrzymaniu Rady Opiekuńczój, uczęszczało . . . . .	„ 68	„ 72
do przeniesienia		chłop. 380	dziew. 366

		z przeniesienia chłop. 380 dziew. 366	
do ochrony 4-ój	<i>Imienia małżonków Neybauerów</i> przy ulicy Czerniakowskiej, zostającej na utrzymaniu Rady Opiekuńczej, uczęszczało . . . . .	„ 40	„ 60
„ 5-ój	<i>Imienia małżonków Pustowskich</i> przy ulicy Mokotowskiej, będącej na utrzymaniu Towarzystwa, uczęszczało . . . . .	„ 113	„ 90
„ 6-ój	<i>Imienia Hr. Aleksandry Kossakowskiej</i> , łącznie z salą imienia „Konstancyi” przy ulicy Furmańskiej, będącej na utrzymaniu Towarzystwa, uczęszczało . . . . .	„ 100	„ 110
„ 7-ój	<i>Imienia Hr. Hermancyi Uruskiej</i> , przy ulicy Moskiewskiej na Pradze, zostającej na utrzymaniu Rady Opiekuńczej, uczęszczało . . . . .	„ 87	„ 85
„ 8-ój	przy ulicy Grzybowskiej, będącej na utrzymaniu Rady Opiekuńczej, uczęszczało . . . . .	„ 80	„ 92
„ 9-ój	<i>Imienia Księdza Baudouina</i> przy ulicy Piwniej, będącej na utrzymaniu Rady Opiekuńczej, uczęszczało . . . . .	„ 86	„ 110
„ 10-ój	<i>Imienia Ś-ój Zofii</i> przy ulicy Wolskiej, będącej na wyłącznem utrzymaniu Hr. Tomasza Ordynata Zamoyskiego, uczęszczało . . . . .	„ 40	„ 48
„ 11-ój	<i>Imienia Ś-go Piotra</i> , przy ulicy Zajęczej, będącej na utrzymaniu Rady Opiekuńczej, uczęszczało . . . . .	„ 64	„ 65
„ 12-ój	<i>Imienia Leopolda i Róży małżonków Kronenberg</i> przy ulicy Złotej, będącej na wyłącznem utrzymaniu Róży Kronenberg, uczęszczało . . . . .	„ 134	„ 139
„ 13-ój	przy ulicy Nowolipki, będącej na utrzymaniu Towarzystwa, uczęszczało . . . . .	„ 57	„ 56
„ 14-ój	<i>Imienia Mathiasa Rosena</i> , przy ulicy Siennej, będącej na utrzymaniu Towarzystwa uczęszczało . . . . .	„ —	„ 130
„ 15-ój	przy ulicy Twardziej, będącej na utrzymaniu Rady Opiekuńczej, uczęszczało . . . . .	„ —	„ 120
„ 16-ój	przy ulicy Żelaznej, będącej na utrzymaniu Ludwika Norblina i Teodora Wernera, uczęszczało . . . . .	„ 100	„ 90
„ 17-ój	<i>Imienia Mathiasa Bersohna</i> , przy ulicy Nowolipki, będącej na utrzymaniu Rady Opiekuńczej, uczęszczało . . . . .	„ 80	„ —

do przeniesienia chłop. 1361 dziew. 1561

z przeniesienia chłop. 1361 dziew. 1561

do ochrony 18-ój	przy ulicy Nowolipie, będącej na utrzymaniu Rady Opiekuńczej, uczęszczało . . . . .	"	—	"	130
" 19-ój	<i>Imienia Pauliny Bauman</i> , przy ulicy Śli- skiej, będącej na utrzymaniu Rady Opie- kuńczej, uczęszczało . . . . .	"	65	"	55
" 20-ój	przy ulicy Muranowskiej, będącej na utrzy- maniu Jana Bersohna, uczęszczało . . . . .	"	—	"	139
" 21-ój	<i>Imienia Leopolda Kronenberga</i> , przy ulicy Brzeskiej, na Pradze, będącej na utrzyma- niu Kronenbergów, uczęszczało . . . . .	"	57	"	53
" 22-ój	<i>Bernarda Handkiego</i> przy ulicy Przyoko- powej, uczęszczało . . . . .	"	42	"	45
" 23-ój	<i>Imienia Maryi</i> , przy ulicy Stariej, będącej na utrzymaniu Towarzystwa, uczęszczało . . . . .	"	135	"	165
" 24-ój	przy ulicy Solec, będącej na utrzymaniu Rady Opiekuńczej, uczęszczało . . . . .	"	—	"	70
" 25-ój	<i>Temlera i Szwedego</i> przy ulicy Przyoko- powej, będącej na utrzymaniu Temlerów i Szwedów, uczęszczało . . . . .	"	64	"	70
" 26-ój	<i>Braci Pfeiffer</i> przy ulicy Smoczéj, będą- cej na utrzymaniu Braci Pfeiffer, ucze- szczało . . . . .	"	53	"	60

Razem do 26 ciu Ochron w roku 1888, uczęszczało śred-  
nio dziennie . . . . . chłop. 1777 dziew. 2348  
które przebyły dni Instytutowych 1,094,535.

A że w roku 1887 uczęszczało chłopców 1678, dziewcząt 2169, w porównaniu  
zatem do roku 1887, uczęszczało do ochron chłopców więcej o 99, dziewcząt zaś wię-  
cej o 179.

Każda z wyż wymienionych Ochron, zostawała pod zwierzchnim nadzorem upro-  
szonych Opiekunek Towarzystwa, oraz jednego lub więcej Opiekunów, wybranych  
z grona Członków Towarzystwa.

Nad wszystkimi zaś Ochronami, czuwał Członek Towarzystwa, Naczelnik Sek-  
cyi Ochron *W-ny Szymon Krzeczkowski*.

Wydatki na utrzymanie 26-ciu Ochron w roku 1888 były następujące:

a) *Z funduszków Towarzystwa.*

Na najem lokali . . . . .	rub. 3112 kop. 46
" żywność dozorczyń . . . . .	" 252 " 06
" płace dozorczyń i służby . . . . .	" 3834 " 73

do przeniesienia rub. 7199 kop. 25

z przeniesienia rub. 7199 kop. 25

Na opał , . . . . .	"	509	"	62
" zasiłki udzielane Ochronom, będącym na utrzymaniu Rad Opiekuńczych, a mianowicie: Ochronie 1—3—7—9—11—17—18—20 i 24 . . . . .	rub. 1850 kop. —			
" zasiłki udzielone Ochronom z procentu od zapisów:				
dla Ochrony 4-jej, procent od rs. 5000, zahypotekowanych na Nieruchomości Warszawskiej 459, z zapisu Joanny Neybaur . . . . .	" 400	"	—	
dla Ochrony 9-jej procent od rs. 1000 z zapisu Karoliny Rostworowskiej , . . . .	" 47	"	50	
dla Ochrony 17-jej procent od rs. 200, z zapisu Szymona Trzcńskiego . . . . .	" 10	"	—	
dla Ochrony 18-jej procent od rs. 100, z zapisu Szymona Trzcńskiego . . . . .	" 5	"	—	
dla Ochrony 20-jej procent od rs. 100, z zapisu Szymona Trzcńskiego . . . . .	" 5	"	—	
" Nagrody Dozorczyńiom za gorliwą służbę . . . . .	" 650	"	—	
" Extraordynarye . . . . .	" 659	"	27	

Razem rub. 11335 kop. 64

W Summie téj, pomieszczone są również i wydatki poczynione przez Towarzystwo z funduszków corocznie wnoszonych do Kassy Towarzystwa przez *Juliana i Antoninę małżonków Fraget*, na utrzymanie Ochrony 2-jej w kwocie rub. 1200, oraz przez *Różę Kronenberg* na utrzymanie Ochrony 12-jej w kwocie rub. 2253 kop. 83.

b) *Z funduszu złożonego przez pojedynczych Opiekunów lub Rady Opiekuńcze Ochron.*

w Ochronie 1-jej . . . . .	rub. 661 kop. 56
" 3-jej . . . . .	" 1056 " 64
" 4-jej . . . . .	" 630 " 07
" 7-jej . . . . .	" 406 " 73
" 8-jej . . . . .	" 2043 " 85
" 9-jej . . . . .	" 670 " 97
" 10-jej . . . . .	" 1456 " 80
" 11-jej . . . . .	" 988 " 31

do przeniesienia rub. 7914 kop. 93 rub. 11335 kop. 64

		z przeniesienia rub. 7914 kop. 93		rub. 11335 kop. 64	
w Ochronie 15-ój	. . . . .	"	1125	"	76
" 16-ój	. . . . .	"	1680	"	—
" 17-ój	. . . . .	"	1091	"	76
" 18-ój	. . . . .	"	1211	"	34
" 19-ój	. . . . .	"	996	"	14
" 20-ój	. . . . .	"	1677	"	50
" 21-ój	. . . . .	"	2499	"	65
" 22-ój	. . . . .	"	1000	"	—
" 24-ój	. . . . .	"	954	"	91
" 25-ój	. . . . .	"	1560	"	—
" 26-ój	. . . . .	"	1040	"	—
				"	22751
				"	99

W ogóle zatem na utrzymanie 26 ciu Ochron w roku 1888  
wydano . . . . . rub. 34087 kop. 63

Koszt zatem dzienny, utrzymania jednego dziecka w Ochronie, wynosił kop. 2.<sup>27</sup>.  
A że w roku 1887 czynił kop. 3.<sup>96</sup> Zatem w roku 1888 utrzymanie jednego dziecka  
w Ochronie kosztowało mniej o kop. 1.<sup>69</sup>.

#### e) Żłobek dla ubogich dzieci przy ulicy Złotej.

W Zakładzie tym, mieszczącym się w lokalu przy Ochronie 12-ój Imienia Leopolda i Róży małżonków Kronenberg przy ulicy Złotej pod Nr 58, w roku 1888 było uczęszczających dzieci w wieku od lat 3 ch do 5-ciu przecięciowo dziennie 10, a mianowicie chłopczyków 6 i dziewczynek 4. Dzieci oprócz całodziennego przebywania w Zakładzie otrzymywały życie i ubranie. Czas pobytu w Zakładzie spędzały dzieci pod okiem Dozorczyń wyłącznie na zabawie wpływającej na rozwój ich umysłowy.

Dzieci przebyły w Zakładzie dni Instytutowych 2560.

Żłobek jest na wyłącznym utrzymaniu głównej Opiekunki *Róży Kronenberg*. Opiekunami ze strony Towarzystwa byli Członkowie Towarzystwa *Kronenberg Władysław* i *Kołkowski Stanisław*.

Wydatki na utrzymanie Żłobka w roku 1888, Towarzystwo poczyniło z funduszu złożonego w Kassie Towarzystwa przez główną Opiekunkę *Różę Kronenberg* w kwocie rub. 624 kop. 72, a mianowicie:

Na najem lokalu . . . . .	rub. 150 kop. —
" opał i światło . . . . .	" 32 " —
" żywność dla dzieci . . . . .	" 172 " 50
" płace dozorczyń . . . . .	" 190 " 80
" opłatę sługi . . . . .	" 30 " —
" gratyfikację dozorczyni . . . . .	" 9 " —
" różne drobne wydatki . . . . .	" 40 " 42

Razem jak wyżej rub. 624 kop. 72

Utrzymanie więc jednego dziecka w Żłobku w roku 1888 kosztowało rocznie rub. 62 kop. 47, dziennie zaś kop. 17.<sub>11</sub>, sama zaś żywność kop. 4.<sub>69</sub>. A że w roku 1887 utrzymanie jednego dziecka w Żłobku kosztowało dziennie kop. 25.<sub>35</sub>, sama zaś żywność kop. 9.<sub>40</sub>. Zatem w roku 1888 utrzymanie jednego dziecka w Żłobku kosztowało dziennie mniej o kop. 8.<sub>24</sub>, żywność zaś mniej o kop. 4.<sub>71</sub>.

## f) Szwalnie.

Z końcem roku 1888 było 5 zakładów nauki szycia, które pozostawały na utrzymaniu pojedynczych Opiekunek, albo też Rad Opiekuńczych, złożonych z pewnej liczby Opiekunek i Członków Towarzystwa.

Działalność tych zakładów w roku 1888 była następująca.

### a) Zakład nauki szycia przy ulicy Freta w gmachu po Dominikańskim.

W zakładzie tym z końcem roku 1887 pozostało uczęszczających dziewcząt . . . . .	207
W roku 1888 przybyło . . . . .	108

Było więc razem 315

Że zaś w ciągu roku 1888 ubyło . . . . .	76
--	----

Zatem na rok 1889 pozostało dziewcząt uczęszczających do zakładu . . . . .	239
--	-----

Dziewczęta te przebyły w Zakładzie dni instytutowych 52049. Średnio więc dziennie uczęszczało do Zakładu dziewcząt 220, z których biedniejszym wydano w roku 1888 śniadań i kolacyi 2637, obiadów zaś 32497. Koszt takowych pokryty został w części z ofiar złożonych przez Opiekunki i Członków Zakładu, w części zaś z osiągniętych wpływów za wykończone roboty w Zakładzie.

*Dochody* Zakładu w roku 1888 były następujące:

Z końcem roku 1887 pozostało . . . . .	rub. 153 kop. 09
--	------------------

W roku 1888 wpłynęło:

Ze składek i ofiar Opiekunek i Członków Zakładu . . . . .	" 464	" —
Za wykonane roboty w Szwalni . . . . .	" 1592	" 62
Z ofiar jednorazowych . . . . .	" 1155	" 54
oraz różnych wpływów . . . . .	" 57	" 50

Ogólny zatem dochód Szwalni w roku 1888 wynosił . . . . .	rub. 3422 kop. 75
---	-------------------

Z tego w ciągu roku 1888 *wydano*:

Na żywność . . . . .	rub. 1082 kop. 36
" kupno materiałów do robót . . . . .	" 554 " 80
" tantiemy dla lepszych pracowników . . . . .	" 662 " 23
" nagrody za staranne wykonanie robót . . . . .	" 90 " 40

do przeniesienia rub. 2389 kop. 79	rub. 3422 kop. 75
------------------------------------	-------------------

	z przeniesienia rub. 2389 kop. 79		rub. 3422 kop. 75	
Na podarunki i kolendy . . . . .	"	103	"	43
" płace Siostrom miłosierdzia . . . . .	"	90	"	—
" restaurację lokalu . . . . .	"	40	"	27
" światło . . . . .	"	20	"	82
" kupno i reparacja sprzętów . . . . .	"	139	"	01
" drobne wydatki . . . . .	"	118	"	08
			"	2901
			"	40

Zatem z końcem roku 1888 pozostała jeszcze przewyżka  
dochodu nad wydatki w kwocie . . . . . rub. 521 kop. 35

Koszt utrzymania jednej dziewczynki w Zakładzie w roku 1888 wynosił kop. 5.<sub>39</sub>, sama zaś żywność kop. 2.<sub>81</sub>. A że w roku 1887 utrzymanie dziennie jednej dziewczynki kosztowało kop. 7.<sub>26</sub>, żywność zaś kop. 3.<sub>40</sub>. W porównaniu zatem do roku 1887, utrzymanie ogólne jednej dziewczynki w Zakładzie w roku 1888 kosztowało dziennie mniej o kop. 1.<sub>87</sub>, żywność zaś mniej o kop. 0.<sub>59</sub>, wskutek otrzymania w ofierze różnych przedmiotów w naturze, jak niemniej uniknięcia wydatku na kupno węgla z powodu zaradności Sióstr miłosierdzia.

Zakład zostawał pod głównym Zarządem Opiekunki *Józefowicz Maryś*, oraz Sióstr miłosierdzia; Opiekunem Zakładu ze strony Towarzystwa był Hr. Ronikier Wiktor.

#### b) Zakład nauki szycia przy Ochronie 12-ej Imienia Leopolda i Róży małżonków Kronenberg, przy ulicy Złotej pod Nr 58.

W Zakładzie tym z końcem roku 1887, pozostawało uczęszczających dziewcząt . . . . . 80  
W ciągu roku 1888 przybyło . . . . . 30

Było więc razem . 110

Że zaś w ciągu roku 1888 przestało uczęszczać . . . . . 32

Zatem na rok 1889, pozostało dziewcząt uczęszczających do Zakładu . . . 78

Dziewczęta te, przebyły w Zakładzie dni Instytutowych 18944, średnio więc dziennie uczęszczało na naukę dziewcząt 74.

Wydatki na utrzymanie Szwalni w roku 1888 Towarzystwo poczyniło z funduszu złożonego w Kassie Towarzystwa przez Główną Opiekunkę Szwalni Różę Kronenberg w kwocie rub. 1121 kop. 45 — a mianowicie:

Na najem lokalu dla Szwalni i 2-ch dozorczyń rub.	250	kop.	—
" opał i światło . . . . .	"	72	" —
" kupno materiałów do robót . . . . .	"	63	" 35
" różne drobne wydatki . . . . .	"	34	" 48

do przeniesienia rub. 419 kop. 83

z przeniesienia rub. 419 kop. 83

Na obiady wydawane dzieciom w zimowe mie-

siące . . . . .	"	88	"	90
" podarunki i kolendę dla dziewcząt . . .	"	43	"	98
" płace dozorczyń . . . . .	"	379	"	—
" wnioski do Kassy Przezorności i Pomocy				
za dozorczyń . . . . .	"	22	"	74
" kurację w Ciechocinku dla 1-jej dozorczyń	"	25	"	—
" gratyfikacje dla dozorczyń . . . . .	"	22	"	—
" płace służbie niższej . . . . .	"	120	"	—

Razem jak wyżej rub. 1121 kop. 45

Koszt utrzymania jednej dziewczynki w Zakładzie w roku 1888 wynosił dziennie kop. 5.<sup>92</sup>, sama zaś żywność kop. 0.<sup>46</sup>. A że w roku 1887 utrzymanieienne jednej dziewczynki kosztowało kop. 4, żywność zaś kop. 0.<sup>23</sup>. W porównaniu zatem do roku 1887, utrzymanie ogólne jednej dziewczynki w Zakładzie kosztowało dziennie w roku 1888 więcej o kop. 1.<sup>92</sup>, żywność więcej o kop. 0.<sup>23</sup>.

Zakład zostawał pod wyłączną Opieką *Róży Kronenberg*, Opiekunami zaś ze strony Towarzystwa byli Członkowie; *Kronenberg Władysław* i *Kołkowski Stanisław*.

### c) Zakład nauki szycia przy ulicy Hożej pod Nr 64.

W Zakładzie tym, z końcem roku 1887, pozostawało uczęszczających dziewcząt na naukę bezpłatną szycia . . . . . 30

W ciągu roku 1888 przybyło . . . . . 24

Było więc razem 54

Że zaś w ciągu roku 1888 przestało uczęszczać do Zakładu . . . . . 10

Zatem na rok 1889 pozostało dziewcząt uczęszczających do Zakładu . . . 44

Dziewczęta te przebyły w Zakładzie dni Instytutowych 9233, średnio więc dziennie uczęszczało na naukę dziewcząt 36.

W Zakładzie dziewczęta uczą się cerowania, reparacyi bielizny, szycia i haftu, a obok tego w dnie dyżuru początków prania, prasowania i gotowania. Po ukończeniu takowego kursu przygotowawczego, Zarząd stosownie do uzdolnień każdej uczennicy, wyszukuje odpowiedniej praktyki w domach prywatnych pod okiem kompetentnych młodszych i kucharek i dopiero po takim obznajmieniu się praktycznem stara się wychowankom znaleźć stosowne miejsce. W samym Zakładzie istnieje oddział krawiecki, w którym najzdolniejsze do szycia dziewczęta nie tylko przysposabiają się na podręczne panny do magazynów strojów, ale nadto oszczędzają sobie kilkoletniej bezpłatnej pracy w magazynach.

To danie sposobu zapracowania w przyszłości obok opieki moralnej w duchu chrześcijańskim, w latach kiedy dziewczęta, najuboższych warstw ludności, najbardziej ję potrzebują, jest głównym celem tego zakładu.

Dziewczęta uczęszczające do Zakładu, dostają zwyczajnie obiad złożony z jednej potrawy z dużym kawałkiem mięsa, w dni zaś postne potrawy mleczne.

Przewietrzenie lokalu odbywa się systematycznie podczas pauz, czystość jest pilnie przestrzegana, a raz na miesiąc dziewczęta kosztem Zakładu idą do kąpieli. Gimnastyki szwedzkiej raz na tydzień udziela bezinteresownie jedna z Pań, a wedle jej wskazówek, ćwiczenia odbywają się codziennie w czasie wielkiej pauzy.

Pięć zaś dziewczynek zakwalifikowanych przez lekarzy do gimnastyki leczniczej uczęszczały do zakładu p. Olszewskiego, w lecie wszystkie wychowanki tego zakładu przez 5 tygodni były na wsi na świeżem powietrzu.

Dla obudzenia w dziewczętach pewnych zamiłowań estetycznych, Zakład uczy wychowanki śpiewu chóralnego, rysunku, hodowli roślin, co z czasem nie jedną chwilę może im zapełnić i uprzyjemnić w życiu. Dla wdrożenia zaś wychowanek w poczucie obowiązku, zwróconą jest uwaga w Zakładzie na systematyczne przychodzenie i nie opóźnianie w punktualności co do godzin zajęcia. Dla zachęty za dokładne wykonanie i postęp w robocie został wprowadzony zwyczaj wynagradzania najpilniejszych pracownic.

Dochód otrzymywany za obstalunki, rozdziela się na dwie części, z których jedna idzie na korzyść Zakładu, druga zaś wpisywana jest do książeczek oszczędności dziewcząt wykonywających daną robotę, a to w celu obudzenia nie tylko zamiłowania oszczędności, ale dania również możliwości opędzenia pierwszych potrzeb przy wyjściu z Zakładu.

Opłata za obiady po kop. 20 miesięcznie, obowiązuje wszystkie bez wyjątku wychowanki.

W roku 1888, trzy wychowanki tego Zakładu dostały miejsca starszych nianiek.

Cztery zaś z oddziału krawieckiego dostały miejsca panien podręcznych w magazynach strojów, a dwie w pracowni haftów.

Dziewczęta wyszłe z Zakładu pozostają jeszcze pod kontrolą Zakładu, który zbiera dokładne informacye o ich uzdolnieniu, pracowitości i sprawowaniu się.

*Dochody Zakładu w roku 1888 były następujące:*

Remanent z roku 1887 wynosił . . . . . rub. 546 kop. 52

W roku 1888 przybyło:

Ze składek i ofiar Opiekunek . . . . .	„	666	„	—
Za roboty wykonane w Szwalni . . . . .	„	85	„	56
Z opłat za obiady . . . . .	„	49	„	45
Z ofiar jednorazowych . . . . .	„	567	„	17
Dochód z balu . . . . .	„	362	„	65
Otrzymany czysty dochód z zabawy go-				
spodarczej . . . . .	„	2484	„	25
Z różnych wpływów . . . . .	„	73	„	62

do przeniesienia rub. 4835 kop. 22

z przeniesienia rub. 4835 kop. 22

Z ofiary P. Hersé, na opłatę nauczy-

cielki szycia . . . . . „ 180 „ —

Ogólny zatem dochód Szwalni w roku 1888

wynosił . . . . . rub. 5015 kop. 22

Że zaś w ciągu roku 1888 wydano:

Na kupno żywności dla dziewcząt . . rub. 390 kop. 13

„ „ żywności dla dozorczyń  
i służby. . . . . „ 168 „ —

„ „ materiałów do robót. . . „ 106 „ 67

„ płace dozorczyń i służbie. . . „ 560 „ —

„ nagrody za staranne wykonanie  
robót i kolendę . . . . . „ 77 „ 80

„ najem lokalu . . . . . „ 400 „ —

„ opał i światło . . . . . „ 59 „ 95

„ kupno nowych sprzętów, oraz re-  
parację starych . . . . . „ 82 „ 15

„ drobne wydatki . . . . . „ 33 „ 61

„ kąpiele i naukę gimnastyki . . „ 34 „ 99

„ utrzymanie czystości . . . . . „ 30 „ 53

„ wpis do książeczek oszczędności

dziewcząt wykonywających ro-

botę, połowę otrzymywanego

przez nich wynagrodzenia za lata

1887 i 1888 . . . . . „ 76 „ 85 „ 2020 „ 68

Zatem z końcem roku 1888 pozostało jeszcze prze-  
wyżki dochodów nad wydatki w kwocie . . . . . rub. 2994 kop. 54

Koszt utrzymania jednej dziewczynki w Zakładzie w roku 1888 wynosił dziennie kop. 32.<sup>45</sup>, sama zaś żywność kop. 6.<sup>05</sup>. A że w roku 1887 utrzymanieienne jednej dziewczynki kosztowało kop. 16.<sup>9</sup>, żywność zaś kop. 5.<sup>20</sup>. W porównaniu zatem do roku 1887, utrzymanie ogólne jednej dziewczynki w Zakładzie kosztowało dziennie w roku 1888 więcej o kop. 15.<sup>55</sup>, żywność zaś więcej o kop. 0.<sup>85</sup> — a to wskutek zwiększenia wydatku na płace dozoru i służby, oraz na najem lokalu i kupno materiałów do robót.

Zakład zostawał pod przewodnictwem Opiekunki *Emilii z Wernerów Temler*, a Opiekunem zaś Zakładu ze strony Towarzystwa był Hr. Ronikier Wiktor.

d) Zakład nauki szycia przy Ochronie 21-jej na Pradze przy ulicy Brzeskiej  
pod Nr 3, Imienia Leopolda Kronenberga.

W Zakładzie tym z końcem roku 1887, pozostawało uczęszczających dziewcząt na bezpłatną naukę szycia . . . . .	56
W ciągu roku 1888 przybyło . . . . .	30
Było więc razem . . . . .	86
Że zaś w ciągu roku 1888 przestało uczęszczać do Zakładu . . . . .	14

Zatem na rok 1889, pozostało dziewcząt uczęszczających do Zakładu . . . 72

Dziewczęta te przebyły w Zakładzie dni Instytutowych 15750, średnio więc dziennie uczęszczało do Zakładu dziewcząt 62.

Wszystkie dzieci otrzymywały codziennie na koszt Zakładu posiłek składający się z kubka herbaty z mlekiem, oraz  $\frac{1}{4}$  fun. chleba pytlowego. Porcyi takich w ciągu roku 1888 wydano 16533.

W roku 1888 Zakład otrzymał od Państwa Kronenberg 156 łokci barchanu, 298 łokci kretonu, 157 łokci drelchu, 145 łokci perkalu i 140 łokci żagnotu, z których to materiałów wyrobiono i rozdano najbiedniejszym dzieciom z Ochrony 21-jej, koszulek szt. 22, ubranek 74, sukienek szt. 61, spódniczek szt. 4, fartuszków szt. 60, fryzek sztuk 12, kołderkę 1-ą, rękawiczek 3 pary i 1-ą serwetkę.

Oprócz tego w Zakładzie wyrobiono bezpłatnie dla dzieci niezamożnych osób, koszulek szt. 49, ubranek 21, sukienek 37, staników 21, fartuszków 81, kołnierzyków 8, czepeczków 23, poszewek szt. 6, szubek 2, kołderkę 1-ą, prześcieradeł 2, oraz wyznaczono znaków na 138 sztukach.

Zakład ten zostawał na wyłącznem utrzymaniu Państwa *Kronenberg*.

Wydatki na utrzymanie tego Zakładu w roku 1888 wynosiły rub. 894 kop. 86, a mianowicie:

Na najem lokalu . . . . .	rub. 300 kop. —
„ płace dozoru i służby . . . . .	„ 311 „ 96
„ opał i światło . . . . .	„ 42 „ 50
„ kupno materiałów potrzebnych do robót . . . . .	„ 160 „ 90
„ drobne wydatki . . . . .	„ 49 „ 50
„ gratyfikacye . . . . .	„ 30 „ —

Razem jak wyżej rub. 894 kop. 86

Koszt zatem utrzymania jednej dziewczynki w Zakładzie w roku 1888 wynosił dziennie kop. 5.<sub>73</sub>. A że w roku 1887 utrzymanieienne jednej dziewczynki kosztowało kop. 5.<sub>14</sub>. W porównaniu zatem do roku 1887, utrzymanie ogólne jednej dziewczynki w Zakładzie kosztowało dziennie w roku 1888 więcej o kop. 0.<sub>59</sub>, a to wskutek zwiększenia wydatku na kupno materiałów do robót.

Opiekunami ze strony Towarzystwa byli Członkowie: Władysław Wielicki i Mieczysław Kwiatkowski.

## e) Zakład nauki szycia przy ulicy Czerniakowskiej pod Nr 67.

Zakład ten otwartym został w dniu 31 Października 1888 roku i utrzymywany był ze składek i ofiar Opiekunek i Opiekunów szwalni.

Do Zakładu zapisało się 78 dziewcząt, uczęszczało jednak średnio dziennie tylko 50, w wieku od lat 9-ciu do 15-tu, które przebyły w Szwalni dni Instytutowych 2530.

Na założenie i utrzymanie Szwalni w roku 1888 wpłynęło:

Z ofiar . . . . .	rub. 1350 kop. —
Ze składek Opiekunek . . . . .	„ 242 „ —
Razem . . . . .	rub. 1592 kop. —

Z czego wydano:

Na najem lokalu, opał, światło, płace dozoru i służby,  
oraz kupno materyałów potrzebnych do robót . . . . . „ 300 „ —

Zatem z końcem roku 1888 pozostała przewyżka  
dochodów nad wydatki w kwocie . . . . . rub. 1292 kop. —

Koszt utrzymania jednej dziewczynki w Szwalni, wynosił dziennie kop. 0.<sup>98</sup>.

Główną Opiekunką Szwalni była *Anna z Wernerów Scheiblerowa*.

Zakład zostawał pod zarządem Opiekunek: Benni Ludwiki i Sobolewskiej Broni-  
sławy. — Opiekunami Zakładu ze strony Towarzystwa byli: Wiktor Hr. Ronikier  
i Sobolewski Józef.

W ogóle do 5-ciu Zakładów nauki szycia w roku 1888 uczęszczało dziennie  
dziewcząt 442.

Utrzymanie których kosztowało:

w Szwalni Nr. 1 . . . . .	rub. 2901 kop. 40
„ „ 2 . . . . .	„ 1121 „ 45
„ „ 3 . . . . .	„ 2020 „ 68
„ „ 4 . . . . .	„ 894 „ 86
„ „ 5 . . . . .	„ 300 „ —

Razem wydano na utrzymanie 5-u zakła-  
dów nauki szycia w roku 1888 . . . . . rub. 7238 kop. 39

## B. Rozmaite wsparcia i pomoce udzielane ubogim w Warszawie zamieszkałym, po rozpoznaniu ich położenia przez Wydział Examinacyjny.

W roku 1888, udzielone zostały następującego rodzaju wsparcia:

### I. Wsparcia w pieniądzach.

#### a) *Stale.*

Wynoszące miesięcznie na jedną osobę od kop. 90 do rub. 1 kop. 50 najwyżej, tego rodzaju wsparć wypłacono w roku 1888 . . . . . osobom 40 r. 500 k.—

#### b) *Jednorazowe.*

Z procentu od zapisu <i>Krzyżanowski</i> Alberta dla ociemniałych . . . . .	osobom	4 rub.	75 kop.	—	„	—	„	—	„	—
Z procentu od zapisu <i>s. p. Hr. Łubińskiego</i> Tomasza, dla ubogich francuzów . . . . .	„	125	„	312	„	—	„	—	„	—
Z procentu od zapisu <i>s. p. Stefana i Joanny z Kaźmirusów małżonków Neybaur</i> , dla 3-ch wdów i 3-ch wdowców ze stanu Jubilerskiego, mających przeszło 60 lat wieku . . . . .	„	6	„	480	„	—	„	—	„	—
Z procentu od zapisu <i>Szulca Alojzego</i> dla biednych Cyrkułu 11-go . . . . .	„	35	„	60	„	—	„	—	„	—
Z procentu od zapisu <i>Wroczyńskiego</i> Leopolda po rub. 2 dla jednej osoby . . . . .	„	60	„	120	„	—	„	—	„	—
Z procentu od zapisu <i>Wroczyńskiego</i> Leopolda dla instytucji kobiet brzemiennych, assygnowano Warszawskiej Radzie Miejskiej Dobroczynności Publicznej . . . . .	„	—	„	60	„	—	„	—	„	—

do przeniesienia osobom 230 rub. 1107 kop. — osobom 40 r. 500 k.—

z przeniesienia osobom 230 rub. 1107 kop. -- osobom 40 r. 500 k.—

Z procentu od zapisu *ś. p.*

*Wysiekierskiej Cecylii*, dla 3-ech  
wdów obarczonych rodziną po rub.  
75 rocznie dla każdej i dla 2-cho ciem-  
niałych po rub. 37 kop. 50 dla je-  
dnego, czyli razem . . . . .

„ 5 „ 300 „ — „ — „ — „ —

Z procentu od zapisu *ś. p. Że-  
browskiego* dla pogorzalców lub za-  
lanych wodą . . . . .

„ 28 „ 75 „ — „ — „ — „ —

Z procentu od *drobnych zapi-  
sów* dla wstydzących się zebrać . . . . .

„ 62 „ 84 „ — „ — „ — „ —

Z procentu od *drobnych zapi-  
sów* na wydanie doraźnych kopiej-  
kowych wsparć do dyspozycji Se-  
kretarza Towarzystwa . . . . .

„ — „ 120 „ — „ 365 „ 2186 „ —

Oprócz tego Towarzystwo wypłaciło za pośredni-  
ctwem Rad Opiekuńczych Cyrkułowych, tak w gotowi-  
żnię, jako też wydało wsparć w produktach żywności-  
wych jednorazowo:

c) *Z funduszu zebranego przez Rady Opiekuńcze od  
mieszkańców miasta na opał dla biednych.*

w Cyrkule	1	osobom	324 rub.	194 kop.	30	
„	2	„	264	„	210	—
„	3	„	32	„	167	—
„	4	„	134	„	155	—
„	5/6	„	141	„	282	—
„	7	„	210	„	391	—
„	8 cz. 1	„	116	„	160	—
„	8 cz. 2	„	170	„	197	50
„	9 cz. 1	„	240	„	323	—
„	9 cz. 2	„	121	„	160	—
„	10	„	423	„	615	11
„	11	„	158	„	260	—
„	12	„	138	„	250	—
						„ 2471 „ 3364 „ 91

do przeniesienia osobom 2876 r. 6050 k. 91

z przeniesienia osobom 2876 rub. 6050 kop. 91

d) *Z funduszu złożonego przez Członków Rad  
Opiekuńczych*

wypłacono tak wsparcie w gotowiźnie, jako też wydano na sporządzenie w miesiącach zimowych ciepłej stawy, składającej się z  $\frac{1}{4}$  funta mięsa,  $\frac{1}{2}$  funta chleba i kwarty zupy, jak również na kupno święconego dla biednych oraz herbaty.

w Cyrkule	1	osobom	62	rub.	177	kop.	50				
"	2	"	75	"	40	"	10				
"	3	"	37	"	115	"	95				
"	4	"	220	"	327	"	29				
"	5/6	"	225	"	633	"	34				
"	7	"	220	"	394	"	31				
"	8 cz. 1	"	294	"	158	"	80				
"	8 cz. 2	"	50	"	41	"	60				
"	9 cz. 1	"	22	"	247	"	—				
"	9 cz. 2	"	167	"	312	"	34				
"	10	"	162	"	327	"	14				
"	11	"	21	"	68	"	—				
"	12	"	648	"	426	"	—	"	2203	"	3269 " 37

W ogóle wypłacono w roku 1888 wsparć jedno-  
razowych . . . . . osobom 5079 rub. 8820 kop. 28

**2. Zasiłki Rodzicom lub Opiekunom uczących się młodzieży.**

Z procentu od zapisu *Drobiezewskiego Józefa* dla rodziców, których syn uczęszcza do Szkoły Rzemiosł przy ulicy Składowej . . . . . osobom 1 rub. 40 kop. —

Z procentu od zapisu *ś. p. Dr. Katarzyńskiego Józefa* dla rodziców, których synowie uczęszczają do Warszawskiego Cesarskiego Uniwersytetu . . . . . " 2 " 300 " —

Z procentu od zapisu *ś. p. Tekli Rapackiej* dla rodziców lub opiekunów posyłających dzieci do szkół " 31 " 1750 " —

Z procentu od zapisu *ś. p. Kłebowskiego Ignacego*, dla rodziców posyłających syna do gimnazjum . . . " 1 " 120 " —

Z procentu od zapisu *Chodorowskiego Michała*, dla rodziców posyłających córkę do jednego z wyższych zakładów naukowych . . . . . " 1 " 100 " —

do przeniesienia osobom 36 rub. 2310 kop. —

z przeniesienia osobom 36 rub. 2310 kop. —

Z procentu od zapisu *Senatora Eljasiewicza Piotra*, dla rodziców posyłających dzieci do szkółek elementarnych na opłatę wpisu . . . . . „ 18 „ 124 „ —

Z procentu od zapisu *Okolowicza*, dla rodziców posyłających dzieci do szkółek elementarnych na opłatę wpisu . . . . . „ 1 „ 3 „ —

Z procentu od zapisu *Skoryny Edmunda*, dla rodziców posyłających syna do Szkoły Rzemiosł przy ulicy Składowej . . . . . „ 1 „ 50 „ —

Z procentu od zapisu *ś. p. Żebrowskiego*, dla rodziców posyłających syna do gimnazjum . . . . . „ 1 „ 75 „ —

Razem wypłacono osobom 57 rub. 2562 kop. —

Oprócz tego Towarzystwo w roku 1888 wypłaciło procent od funduszu zebranego w roku 1860, dla uczczenia zasług byłego Vice-Prezesa Towarzystwa Dobroczynności ś. p. Popławskiego, rodzicom posyłającym syna do gimnazjum na opłatę wpisu szkolnego, oraz kupno książek szkolnych rub. 60.

### 3. Stypendya szkolne.

Z procentu od rub. 15000 *Najwyżej* ofiarowanych w 1862 roku, wypłacono w roku 1888 pięciu uczniom uczęszczającym do gimnazjum . . . . . 900

Z procentu od zapisu *ś. p. Joanny Neybaurowej*, dla 1-go ucznia uczęszczającego do gimnazjum . . . . . 100

Razem 6-ciu uczniom 1000

### 4. Zasiłki różnym Instytucjom Dobroczynnym.

W roku 1888 Towarzystwo wypłaciło:

Z procentu od zapisu *ś. p. Tekli Rapackiej*.

1. Instytucji Jałmużniczej procent . . . . .	od rub. 6000	w kwocie rub. 300
2. Zakładowi Freblowskiemu . . . . .	1500	75
3. Domowi Schronienia Starców Ś-go Ducha . . . . .	5000	250
4. Nauczycielkom i Szwaczkom . . . . .	6000	300
5. Paralitykom . . . . .	10500	525
6. Muzeum Przemysłowemu . . . . .	3000	150
7. Kuchniom tanim . . . . .	10000	500
8. Szkole Rzemiosł . . . . .	14000	700
9. Zakładowi Przytulisko . . . . .	1000	50

Razem procent od rub. 57000 w kwocie rub. 2850  
do przeniesienia rub. 2850

z przeniesienia rub. 2850

Z procentu od zapisu *s. p. Józefa Kurjerowa*:

1. Kuchniom tanim procent. . . . .	od rub. 200 w kwocie „	12
2. Przytułkowi dla biednych wychodzących ze Szpitali procent . . . . .	200 „ „	12

W ogóle wypłacono 10-ciu Instytucyom rub. 2874

**5. Wsparcie w drzewie opałowym.**

W roku 1888 Towarzystwo wypłaciło na kupno opału:

Z procentu od zapisu *s. p. Żebrowskiego*, dla 2-ch rodzin, po rub. 18 kop. 75 każdej . . . . . osobom 2 rub. 37 kop. 50

Z procentu od zapisu *s. p. Myszkowskićj*, dla biednych parafii Śgo Andrzeja . . . . . „ 30 „ 30 „ —

Oraz, stosownie do Etnu Towarzystwa, wypłacono Kollegium Kościoła Ewangelicko-Augsburgskiego, na drzewo dla biednych ewangelików. . . . . „ — „ 133 „ —

Razem osobom 32 rub. 200 kop. 50

Niezależnie od wypłaconego powyżej wsparcia na kupno opału, Rady Opiekun-  
cze Cyrkułowe rozdały w naturze otrzymanej w ofiarze węgiel i koks pomiędzy 1272  
biednych mieszkańców miasta, a mianowicie:

a) *Węgiel otrzymany z kompanii francusko-włoskiej.*

w Cyrkule	1	osobom	80 korcy	40
„	2	„	108	50
„	3	„	10	10
„	4	„	22	45
„	5/6	„	55	55
„	7	„	124	52
„	8 cz. 1	„	55	27
„	8 cz. 2	„	194	66
„	9 cz. 1	„	40	35
„	9 cz. 2	„	—	—
„	10	„	40	35
„	11	„	150	70
„	12	„	65	65
			osobom 943	korcy 550

do przeniesienia osobom 943 korcy 550

w Cyrkule	1	osobom	—	korcy	—
	2		20		20
„	3	„	—	„	—
„	4	„	10	„	10
„	5/6	„	—	„	—
„	7	„	10	„	10
„	8 cz. 1	„	8	„	10
„	8 cz. 2	„	10	„	10
„	9 cz. 1	„	10	„	10
„	9 cz. 2	„	100	„	100
„	10	„	10	„	10
„	11	„	10	„	10
„	12	„	10	„	10

„ 198 „ 200

w Cyr. 11 . . . . .	osobom 37 kor. 15				
przez Towarzystwo udziałowe					
„Jan” w Cyr. 11 . . . . .	„ 20 „ 5	„ 57	„ 20		

W Cyrkule 12 w części z otrzymanych w ofercie, a w części z zakupionych przez Radę Opiekuńczą wę- gli, wydano . . . . .	„ 44 „ 29
---	-----------

Razem osobom 1272 korcy 809

Oprócz udzielanych bezpłatnych rad, ubogim mieszkańcom naszego miasta przez lekarzy Członków Towarzystwa Dobroczynności, Towarzystwo zakupiło i rozdało jeszcze:

Lekarstw . . . . .	osobom	814	za rub.	452	kop.	41
Krażków i pasków rupturowych, oraz okularów . . . . .	„	16	„	44	„	75

Razem osobom 830 za rub. 497 kop. 16

### 7. Wsparcia w obiadach gościnnych.

W roku 1888 Towarzystwo wydało obiadów kosztem:

Warszawskiego Generał-Gubernatora . . . . .	4745
Stanisława Kronenberga . . . . .	10950
Rady Opiekuńczej Cyrkułu 11-go . . . . .	1220
Towarzystwa Dobroczynności . . . . .	13255

Razem wydano obiadów . 30170

Średnio więc dziennie Towarzystwo w roku 1888 wydawało obiadów 83.

Wydatki na sporządzenie obiadów gościnnych w roku 1888 wynosiły:

Na żywność . . . . .	rub. 2249	kop. 26.
„ opał. . . . .	„ 120	„ —
„ płace kucharki . . . . .	„ 36	„ —

Razem rub. 2405 kop. 26

Zatem koszt jednego obiadu w roku 1888 wynosił dziennie kop. 7.<sub>94</sub>. A że w roku 1887 jeden obiad kosztował dziennie kop. 8.<sub>27</sub>, w porównaniu więc z rokiem 1887 jeden obiad w roku 1888 kosztował mniej o kop. 0.<sub>33</sub>.

### 8. Wsparcia w Zupie Rumpfordzkiej.

W roku 1888, Towarzystwo wydało zupy rumpfordzkiej na koszt:

<i>Stanisława Kronenberga</i> porcyi . . . . .	14600
<i>Towarzystwa Dobroczynności</i> . . . . .	40980

Razem porcyi . 55580

Średnio więc dziennie Towarzystwo wydawało porcyi 152.

Wydatki na sporządzenie zupy wynosiły:

Na żywność . . . . .	rub. 2379	kop. 15
„ opał . . . . .	„ 156	„ 06
„ płace gospodyni i służby . . . . .	„ 173	„ 04
„ extraordynarye . . . . .	„ 157	„ 41

Razem rub. 2865 kop. 66

Zatem jedna porcja Zupy w roku 1888 kosztowała dziennie kop. 5.<sub>16</sub>. A że w r. 1888 także porcja kosztowała kop. 5.<sub>14</sub>. W porównaniu więc do roku 1887 jedna porcja zupy w roku 1888 kosztowała więcej o kop. 0.<sub>02</sub>.

W ogóle na różnorodne wsparcia biednym w mieście Warszawie zamieszkałym, Towarzystwo Dobroczynności w roku 1888 wydało z własnych funduszów w gotowiźnie: . . . . . rub. 14660 kop. 58  
z ofiar zaś złożonych przez osoby dobroczynne . . . . . „ 6634 „ 28

Razem więc Towarzystwo w roku 1888 wydało na  
wsparcia biednym . . . . . rub. 21294 kop. 86

### 9. Kassy oszczędności groszowe.

Z końcem roku 1887 w 17 kassach groszowych było:

uczestników 7162 z kapitałem rub. 3963 kop. 83

W roku 1888 przybyło . . . . . „ 1854

którzy wnieśli z dawniejszemi . . . . . „ 60786 „ 68

Było więc razem uczestników 9016 z kapitałem rub. 64750 kop. 51

Że zaś w ciągu roku 1888

a) uskutecznilo wypłat całkowitych „ 20150  
wraz z częstkowemi na Summę . . . . . rub. 5986 k. 06

b) przelano do Kassy głównej oszczędności m. Warszawy . . . . . „ 54771 „ 15

Zatem ubyło „ 60757 „ 21

Z końcem więc roku 1888 pozostało w 17 kassach oszczędności groszowych . . . . . uczestników 6866 z kapitałem rub. 3993 kop. 30  
z którego rub. 1547 kop. 56 pozostawało w kassach miejscowych na żądane wypłaty, a rubli 2445 kop. 74 wniesiono do Kassy głównej Towarzystwa Dobroczynności do depozytu.

Od założenia Kass oszczędności groszowych

uczestników 43587 . . . wniosło rub. 691786 kop. 80

Z tego wypłacono . . . . . „ 36721 rs. 107865 k. 19

Przelano do Kassy głównej oszczędności . . . . . „ 579928 „ 30

Zatem ubyło „ 687793 „ 49

Przeto pozostało dla uczestników 6866 . . . . . rub. 3993 kop. 30  
do wypłaty w 17-tu Kassach groszowych.

Wydatki na utrzymanie 17 Kass groszowych, a mianowicie na światło, druki, oprawę ksiąg i kontroll, oraz inne drobne potrzeby, w roku 1888 wynosiły rub. 100.

### 10. Czytelnie bezpłatne.

Z końcem roku 1888 w 18-tu czytelniach było dzieł 16868 w tomach 23803.  
A że czytelnie te, w roku 1887 posiadały dzieł 16028 w tomach 21475.

Zatem w roku 1888 liczba posiadanych dzieł zwiększyła się o 690 w tomach 2028.

W roku 1888 było czytających osób 4915, które wzięły do czytania tomów 167790. A że w roku 1887 było czytających osób 5213, a wziętych do czytania tomów 143259. Zatem w roku 1888 korzystało z czytelni bezpłatnych w porównaniu z rokiem 1887 mniej o 298 osób, które wzięły do czytania tomów więcej o 24531.

Średnio na jedną osobę wypadło w roku 1888 tomów 34.<sub>13</sub>.

W roku 1888 na kupno nowych dzieł, oprawę tychże, oraz inne drobne wydatki wydano z funduszu depozytowego Czytelni bezpłatnych rub. 295.

## C. Kassy pożyczkowe pod zarządem Towarzystwa, z oddzielnymi funduszami.

### I. Kassa pożyczkowa za rewersami.

W roku 1888 udzielono pożyczki następującym osobom:

4 Bednarzom . . . . .	rub. 324	89	z przeniesienia rub. 15900
5 Blacharzom . . . . .	„ 840	9 Krawcom . . . . .	„ 2256
4 Białoskórnikom . . . . .	„ 864	8 Krawcowym . . . . .	„ 804
2 Bronzownikom . . . . .	„ 444	9 Kwiaciarkom . . . . .	„ 1956
3 Cieślom . . . . .	„ 408	5 Lakiernikom . . . . .	„ 528
5 Cukiernikom . . . . .	„ 1068	1 Linijowacze papieru . . .	„ 300
2 Curychterom . . . . .	„ 420	2 Malarzom . . . . .	„ 168
6 Dorożkarzom . . . . .	„ 1188	1 Malarzowi na szkłe . . .	„ 300
4 Drukarzom . . . . .	„ 348	1 Mechanikowi . . . . .	„ 120
10 Dystrybutorom . . . . .	„ 1452	3 Młynarzom . . . . .	„ 456
1 Fabrykantowi szuwaksu . .	„ 180	1 Mosiężnikowi . . . . .	„ 204
1 „ gorsetów . . . . .	„ 204	11 Nauczycielkom . . . . .	„ 1176
3 „ waty . . . . .	„ 384	4 Ogrodnikom . . . . .	„ 960
5 Felczerom . . . . .	„ 600	2 Pozłotnikom . . . . .	„ 600
5 Fortepianistom . . . . .	„ 1344	4 Pończosznikom . . . . .	„ 576
3 Fryzyerom . . . . .	„ 552	3 Piekarzom . . . . .	„ 432
2 Giserom . . . . .	„ 504	2 Rzeźbiarzom . . . . .	„ 252
2 Introligatorom . . . . .	„ 408	6 Rękawicznikom . . . . .	„ 1464
5 Jubilerom . . . . .	„ 1032	4 Rzeźnikom . . . . .	„ 828
6 Kapelusznikom . . . . .	„ 1212	3 Rymarzom . . . . .	„ 384
5 Kołodziejom . . . . .	„ 828	2 Restauratorom . . . . .	„ 240
6 Kowalom . . . . .	„ 1296	1 Sprzedającemu mąkę . . .	„ 300
89	do przeniesienia rub. 15900	171	do przeniesienia rub. 30204

171	z przeniesienia rub. 30204	253	z przeniesienia rub. 43068
5	Sprzedającym mydło . . . „ 1056	14	Szwaczkom . . . . . „ 972
1	„ nabiół . . . „ 96	22	Szwalniom bielizny. . . „ 2820
5	„ towary lo-	2	Tokarzom . . . . . „ 216
	kciowe . . . . . „ 972	4	Tapicerom . . . . . „ 792
6	Sprzedającym norymber-	2	Technikom . . . . . „ 180
	szczyznę . . . . . „ 1344	1	Utrzymującemu furmanki „ 108
3	Sprzedającym pieczywo . . „ 240	2	„ pralnię . . . „ 372
1	„ materyały	5	„ Szkołę . . . „ 1248
	piśmienne . . . . . „ 204	8	„ magazy-
2	Sprzedającym węgle ka-		ny mół . . . . . „ 1392
	mienne . . . . . „ 384	37	Utrzymującym się z pra-
17	Sprzedającym wiktuały . . „ 2184		cy rąk . . . . . „ 3156
4	„ wędliny . . . „ 672	14	Utrzymującym pracownie
3	Ślusarzom . . . . . „ 708		sukien damskich . . . . „ 2976
22	Szewcom . . . . . „ 3084	2	Utrzymującym fabrykę
5	Szewcowym . . . . . „ 444		bandaży . . . . . „ 288
1	Szklarzowi . . . . . „ 144	4	Wydawcom dzieł . . . „ 1104
7	Stolarzom . . . . . „ 1332		
253	do przeniesienia rub. 43068	370	osobom Razem . rub. 58692

Z końcem r. 1887 pozostawało na pożyczkach w ogóle . . rub. 48429 kop. 06

W roku 1888 wypożyczono . . . . . „ 58692 „ —

W ogóle było wypożyczonych rub. 107121 kop. 06

A że w roku 1888 spłacono . . . . . „ 48233 „ 75

Zatem pozostało na pożyczkach z końcem roku 1888 . . . rub. 58887 kop. 31

### *Fundusz żelazny Kassy Pożyczkowej za rewersami.*

Kapitał ten z końcem roku 1887, łącznie z funduszem Kassy pożyczkowej na słowo wynosił . . . . . rub. 57317 kop. 01

W roku 1888 przybyło:

Z procentu 4% od udzielonych pożyczek rub. 2347 kop. 68

Z procentu 5% od spóźnionych rat . . „ 558 „ 95

Z puszki znajdującej się w Kassie pożyczkowej . . . . . „ 108 „ —

Z procentu od rub. 6000, chwilowo lokowanych w Towarzystwie Wzajemnego Kredytu . . . . . „ 131 „ 10

do przeniesienia rub. 3145 kop. 73 rub. 57317 kop. 01

	z przeniesienia	rub. 3145 kop. 73	rub. 57317 kop. 01
Z ofiary J. G. Blocha . . . . .	„	10000 „ —	
Z zakupionych Listów Zastawnych Ziemskich na sumę . . . . .	„	12750 „ —	
Ze sprzedaży 4000 rub. w Listach Za- stawnych . . . . .	„	3986 „ 80	„ 29882 „ 53
		<hr/> Razem rub. 87199 kop. 54	

Z których potrącając, poniesione  
w roku 1888 wydatki na:

Płace pomocy kassowej i służby . . .	rub. 1234 kop. —	
Gratyfikacye . . . . .	„ 59 „ —	
Zwrot kosztów utrzymania 2-h woźnych w Zakładzie starców . . . . .	„ 160 „ 52	
Kupno druków, oprawę ksiąg, przepi- sywanie Instrukcyi kassowej, oraz drobne wydatki . . . . .	„ 108 „ 39	
Na kupno Listów Zastawnych Ziem- skich . . . . .	„ 12911 „ 80	
Oraz wydane Listy Zastawne Ziemskie do zamiany na gotowiznę w Summie . . .	„ 4000 „ —	„ 18473 „ 71

Wypada, że ogólny kapitał żelazny  
Kassy pożyczkowej za rewersami, łącznie  
z funduszem kassy pożyczkowej na Słowo,  
stanowiącym rub. 728 kop. 95, z końcem  
roku 1888 wynosił . . . . . rub. 68725 kop. 83

I znajdował się:

Na pożyczkach . . . . .	rub. 58887 kop. 31
W Kassie pożyczkowej gotowizną . . .	„ 1088 „ 52
W Listach Zastawnych Ziemskich . . .	„ 8750 „ —

Razem jak wyżej rub. 68725 kop. 83

## 2. Kassa pożyczkowa Ś-go Marcina, dla ubogich parafii Ś-go Andrzeja w Warszawie.

W roku 1888 udzielono pożyczki następującym osobom:

1 Akuszerce . . . . .	rub. 12	5	z przeniesienia	rub. 60
1 Kowalowi . . . . .	„ 12	2 Stolarzom . . . . .	„ 24	
2 Krawcom . . . . .	„ 24	2 Szewcom . . . . .	„ 24	
1 Sprzedającemu wiktuały . . . . .	„ 12	4 Szwaczkom . . . . .	„ 48	
<hr/> 5 do przeniesienia rub. 60		<hr/> 13 osobom		Razem . rub. 156

Z końcem roku 1887, pozostawało na pożyczkach w ogóle . . . . .	rub. 466
W roku 1888 wypożyczono . . . . .	„ 156
	<hr/>
W ogóle było wypożyczonych	rub. 622
A że w roku 1888 spłacono . . . . .	„ 149
	<hr/>
Zatem pozostało na pożyczkach z końcem roku 1888 . . .	rub. 473

*Fundusz Kassy pożyczkowej Ś-go Marcina.*

Fundusz ten z końcem roku 1887 wynosił . . . . .	rub. 550 kop. 35
W roku 1888, wpłynęło procentów od udzielonych pożyczek	„ 6 „ 24
	<hr/>
Zatem fundusz Kassy pożyczkowej Ś-go Marcina z końcem	
roku 1888 wynosił . . . . .	rub. 556 kop. 59
i znajdował się:	
Na pożyczkach . . . . .	rub. 473 kop. —
W Kassie pożyczkowej Ś-go	
Marcina gotowizną . . . . .	„ 83 „ 59
	<hr/>
Razem jak wyżej	rub. 556 kop. 59

**3. Kassa wsparć i pożyczek dla Literatów.**

W roku 1888 udzielono 10-ciu Literatom z funduszu złożonego na ten cel . . . . .	rub. 1396 kop. —
A że z końcem roku 1887, pozostawało na pożyczkach . . .	„ 3899 „ 87
	<hr/>
Było więc razem wypożyczonych	rub. 5295 kop. 87
Że zaś w ciągu roku 1888 spłacono . . . . .	„ 1565 „ 80
	<hr/>
Zatem, z końcem roku 1888 pozostało na pożyczkach . . .	rub. 3730 kop. 07

*Fundusz Kassy wsparć i pożyczek dla Literatów.*

Fundusz ten z końcem roku 1887 wynosił . . . . .	rub. 6482 kop. 67
A że w roku 1888 wpłynęło:	
Z procentu 4% od udzielonych pożyczek	rub. 89 kop. 74
„ 5% od spóźnionych rat . . . . .	„ 76 „ 80
Za kupony od Listów Zastawnych miasta Warszawy po potrąceniu 5% na podatek rządowy . . . . .	„ 87 „ 86 „ 254 „ 40
	<hr/>
Było więc razem	rub. 6737 kop. 07
do przeniesienia	rub. 6737 kop. 07

z przeniesienia rub. 6737 kop. 07

Z których potrącając poniesione  
w roku 1888 wydatki:

Na kupno materiałów piśmiennych, na-  
jem pomocy kancelaryjnej, druki i inne dro-  
bne wydatki. . . . . rub. 270 kop. —

Na wsparcia 1 osoby ze stanu Literac-  
kiego . . . . . „ 10 „ — „ 280 „ —

Wypada, że fundusz Kassy wsparć i pożyczek dla Litera-  
tów z końcem roku 1888 wynosił . . . . . rub. 6457 kop. 07  
i znajdował się:

Na pożyczkach . . . . . rub. 3730 kop. 07

W Listach Zastawnych m. Warszawy . . . . . „ 1850 „ —

„ Kassie wsparć Literatów, gotowizną . . . . . „ 626 „ 51

„ „ Towarzystwa . . . . . „ 250 „ 49

Razem jak wyżej . . . . . rub. 6457 kop. 07

## D. Stan majątku Warszawskiego Towarzystwa Dobroczyn- ności z końcem roku 1888.

### A k t y w a.

1. Kapitały hipoteczne. . . . . rub. 252868  
„ w dochodzeniu . . . . . „ 1096 . . . rub. 253964 kop. —

2. Papiery publiczne procentowe:

a) w Warszawskim kantorze Banku  
Państwa:

w Listach Likwidacyjnych . . . rub. 39000

„ „ Zastawnych Ziemskich „ 19950

„ „ Zastawnych miasta  
Warszawy . . . . . „ 68250

„ Obligacjach Pożyczki Wschod-  
dniej 2 Emissyi . . . . . „ 2000

„ Pożyczkach Premjowych

1 Emissyi rub. 100

2 „ „ 1000 „ 1100

„ Akcyach drogi Żelaznej War-  
szawsko-Bydgoskiej . . . . . „ 500 rs. 130800 „ — „ —

do przeniesienia rub. 130800 rub. 253964 kop. —

z przeniesienia rub. 130800 . . . rub. 253964 kop. —

- b) w Towarzystwie Kredytowym m.  
Warszawy, w Listach tegoż  
Towarzystwa . . . . . „ 249300
- c) w Towarzystwie Kredytowym  
Ziemi, w Listach tegoż To-  
warzystwa . . . . . „ 33650
- d) w Banku Handlowym w Warsza-  
wie:  
w Listach Zastawnych Ki-  
jowskiego Ziem. Banku rub. 3000  
„ Listach Zastawnych Wi-  
leńskiego Ziem. Banku . „ 100  
„ Listach Likwidacyjnych „ 5100  
„ Akcyach drogi Żelaznej  
Terespolskiej . . . . . „ 6500  
„ Akcyach drogi Żelaznej  
Rygsko-Dynaburskiej . „ 3125 „ 17825
- e) w Kassie Towarzystwa  
w Listach Zastawnych Towarzy-  
stwa Kredytowego m. War-  
szawy . . . . . „ 1750 . . . . „ 433325 „ —

3. Gotowizna:

- a) w Warszawskim Kantorze Banku  
Państwa . . . . . rub. 1852 kop. 21
- b) w Kassie Towarzystwa . . . . . „ 88 „ 05 $\frac{1}{2}$
- c) „ „ pożyczkowej za rewer-  
sami . . . . . „ 9338 „ 52
- d) „ Kassie pożyczk. Ś-go Marcina. „ 83 „ 59
- e) „ „ „ Literatów . . „ 626 „ 51 „ 12488 „ 88 $\frac{1}{2}$

4. Pożyczki:

- a) w Kassie pożyczkowej za rewer-  
sami . . . . . rub. 58887 kop. 31
- b) „ Kassie pożyczk. Ś-go Marcina. „ 473 „ —
- c) „ „ „ Literatów . . „ 3730 „ 07
- d) „ „ przezorności i pomocy  
urzędników i officialistów To-  
warzystwa . . . . . „ 178 „ — „ 63268 „ 38

5. Bank Handlowy w Warszawie . . . . . „ 43849 „ 56

do przeniesienia rub. 806895 kop. 82 $\frac{1}{2}$

z przeniesienia rub. 806895 kop. 82 $\frac{1}{2}$ 

6. Bank Dyskontowy w Warszawie . . . . .	"	1635	"	03
7. Nieruchomości Towarzystwa . . . . .	"	415215	"	—
8. Ruchomości Towarzystwa . . . . .	"	29177	"	99
9. Pozostałość w zapasach żywności, furażu, opału i światła na rok 1889 (1) . . . . .	"	3539	"	49
10. Zaliczenie Wydziałowi Ekonomiczno Administracyjnemu . . . . .	"	14500	"	—
11. Zaliczenie do uregulowania rachunków w zamkniętych Kassach groszowych . . . . .	"	6718	"	02 $\frac{1}{2}$
12. Zaliczenie Opiekunom do zdania rachunków . . . . .	"	5629	"	07
13. Zaległe dochody . . . . .	"	3472	"	72

Ogół stanu czynnego wynosi rub. 1286783 kop. 15

(1). Pozostałość w zapasach żywności, furażu opału i światła na rok 1889 składa się:

Mąki pszennej pud. 49 fun. 31 . . . . .	rub.	70	kop.	78
„ żytniej pud. 08 fun. 03 . . . . .	"	8	"	08
Kaszy jęczmienniej korcy 24 garncy 14 . . . . .	"	122	"	59
„ gryczanej korcy 2 garnc. 13 . . . . .	"	20	"	79
„ jaglanniej garncy 25 . . . . .	"	8	"	39
„ drobniej korcy 1 garncy 08 . . . . .	"	16	"	06
Grochu korcy 13 gar. 28 . . . . .	"	86	"	13
Kartofli korcy 302 gar. 03 . . . . .	"	461	"	—
Warzywa: (marchwi — brukwi — buraków) korcy 45 gar. 16 . . . . .	"	58	"	74
Kapusty pudów 664 fun. 32 . . . . .	"	138	"	51
Słoniny funtów 5 łutów 16 . . . . .	"	—	"	83
Masła funtów 4633 łut. 24 . . . . .	"	967	"	93
Chleba bochenków 140 . . . . .	"	9	"	80
Soli funtów 15 . . . . .	"	—	"	15
Octu garncy 13 kwart 2 . . . . .	"	5	"	27
Herbaty funtów 21 . . . . .	"	29	"	82
Cukru funtów 1017 . . . . .	"	120	"	—
Owsa korcy 3 . . . . .	"	7	"	50
Siana pudów 180 . . . . .	"	81	"	—
Słomy pudów 23 . . . . .	"	6	"	60
Węgla kamiennych korcy 20 . . . . .	"	16	"	—
Nafty garncy 30 . . . . .	"	7	"	50
Wełny surowej funtów 3887 . . . . .	"	693	"	17
Sukna szarego łokci 91 . . . . .	"	150	"	15
„ białego łokci 3 $\frac{1}{4}$ . . . . .	"	5	"	85
Pierzy niedartych funtów 1146 . . . . .	"	392	"	25
„ dartych funtów 44 $\frac{1}{4}$ . . . . .	"	54	"	60

Razem jak wyżej Rub. 3539 kop. 49

## P a s s y w a.

1.	Kapitały wieczyste jak wykaz lit. A. . . . .	rub.	599117	kop.	63 $\frac{1}{2}$
2.	Własność Towarzystwa:				
	a) w nieruchomościach . . . . .	rub.	367215	kop.	---
	b) w ruchomościach . . . . .	"	29177	"	99
3.	Zaległości płatnicze (*) . . . . .	"	13853	"	26
4.	Dochody roku 1889 pobrane w roku 1888. . . . .	"	683	"	87
5.	Fundusz wsparć Literatów . . . . .	"	6457	"	07
6.	" na pożyczki dla studentów z daru J. G. Blocha . . . . .	"	43849	"	56
7.	" Kassy Przezorności i Pomocy urzędników i ofi- cialistów Towarzystwa . . . . .	"	8428	"	37 $\frac{1}{2}$
8.	" Kassy Pożyczkowej za rewersami . . . . .	"	68725	"	83
9.	" " " Śgo Marcina . . . . .	"	556	"	59
10.	Fundusze depozytowe jak wykaz Lit. B. . . . .	"	105510	"	10
11.	Towarzystwo Kredytowe Miasta Warszawy . . . . .	"	48000	"	—

*Ogół stanu biernego wynosił w roku 1888 rub. 1291575 kop. 28*

(\*) Zaległości płatnicze z końcem roku 1888 wynoszą rub. 13853 kop. 26 a mianowicie:

Dobosiewiczowi za dostarczone mięso . . . . .	rub.	4110	kop.	78
" za dostarczoną słoninę . . . . .	"	575	"	10
Młynowi Parowemu za dostarczony chleb . . . . .	"	1702	"	17
" " za dostarczoną mąkę . . . . .	"	444	"	72
Bersonowi za dostarczony cukier . . . . .	"	437	"	50
Kompanii francuzko-włoskiej za węgiel kamienny . . . . .	"	959	"	40
Fabryce Akcyjnej „Temler i Szwede“ za skóry . . . . .	"	522	"	07
Droessemu za paski rupturowe . . . . .	"	70	"	—
Skibie, za cynę . . . . .	"	29	"	76
Różnym przedsiębiorcom za wykonane roboty w gmachach Towarzystwa . . . . .	"	2778	"	90
Aptekarzom za lekarstwa: Kuśmierskiemu . . . . .	"	189	"	60
" " Ekerkunstowi . . . . .	"	5	"	81
" " Ziemińskiemu . . . . .	"	35	"	51
" " Klawemu . . . . .	"	6	"	57
" " Plewinskiemu . . . . .	"	36	"	10
Berentowi za okulary . . . . .	"	83	"	95
Oraz za różne drobne wydatki poczynione w roku 1888 na kupno Nafty, materiały piśmienne, mydło, krochmal, sodę, kawę, herbatę, mleko, śledzie, i na wypłatę różnych wsparć i t. p. . . . .	"	1865	"	32

Razem jak wyżej Rub. 13853 kop. 26

## P o r ó w n a n i e.

Stan bierny czyni . . . . .	rub. 1291575 kop. 28
Stan czynny wynosi . . . . .	„ 1286783 „ 15

Zatem przewyżka stanu biernego nad czynny wynosi . . rub. 4792 kop. 13  
i odpowiada przewyżce *wydatków* nad *dochody*.

## E. Zakłady będące pod opieką i kontrolą Towarzystwa.

### I. Kuchnie Tanie.

Działalność tanich kuchni w roku 1888, była następująca:

w *Kuchni Nr. 1*, przy ulicy Podwał sprzedano:

Rosółu lub zupy . . . . .	porcyi 121950
Sztuki mięsa . . . . .	„ 78699
Pieczeni . . . . .	„ 97222
Jarzyiny . . . . .	„ 32485
Chleba . . . . .	„ 93586
Obiadów Wigilijnych . . . . .	„ 197

W ogóle sprzedano w ciągu roku 1888 w kuchni Nr. 1. . . . . porcyi 424139

Średnio zatem dziennie sprzedawano w roku 1888 po 1162 porcyi. Że zaś w r. 1887 sprzedawano w Kuchni Nr. 1 tylko po porcyi 867, w porównaniu zatem z rokiem 1887, sprzedawano w roku 1888 w Kuchni Nr. 1 więcej o porcyi 295.

w *Kuchni Nr. 2*, przy ulicy Krakowskie-Przedmieście sprzedano:

Rosółu lub zupy . . . . .	porcyi 98926
Sztuki mięsa . . . . .	„ 62581
Pieczeni . . . . .	„ 97052
Jarzyiny . . . . .	„ 14368
Chleba . . . . .	„ 112717
Obiadów Wigilijnych. . . . .	„ 208
Śniadań . . . . .	„ 567

W ogóle sprzedano w ciągu roku 1888 w kuchni Nr. 2 . . . . . porcyi 386419

Średnio zatem dziennie sprzedawano w roku 1888 po 1059 porcyi. Że zaś w roku 1887 w téjże kuchni sprzedawano tylko po porcyi 1035, w porównaniu zatem z rokiem 1887, sprzedawano w roku 1888 w Kuchni Nr. 2 więcej o porcyi 24.

Niezależnie od istniejących w Warszawie 2-ch Kuchen Tanich, w roku 1888 otwartą jeszcze została *Kuchnia Nr 3* przy ulicy Piwniej, w której wydawano tylko zupę lub rosół za opłatą po kop. 3 za porcyę. Takich porcyi w ciągu roku 1888 wydano 11845, średnio więc dziennie sprzedawano po 32 porcyę.

Koszt utrzymania Kuchen Tanich w roku 1888 był następujący:

	K U C H N I						Razem
	Nr. 1		Nr. 2		Nr. 3		
Ruble i kopiejki							
1. Na kupno artykułów żywności po potrąceniu pozostałego na rok 1889 remanentu . . . . .	21760	31	19605	23	277	88	41643 42
2. Koszta administracyi, opłata służby.	1573	60	1864	04	25	24	3462 88
3. Najem lokalu . . . . .	900	—	350	—	44	66	1294 66
4. Opał i światło . . . . .	616	46	753	80	38	34	1408 60
5. Zakup naczyń, talerzy i t. p. przedmiotów w miejsce zużytych. . . .	307	48	265	53	52	27	625 28
6. Produkty pozostałe remanentem z r. 1887 . . . . .	551	18	646	05	—	—	1197 23
7. Procent na amortyzacyę inwentarza. . . . .	386	76	385	53	—	—	772 29
8. Na drobne wydatki, jako to: pobielanie kotłów, opłatę książeczek służbowych, kupno bibuły, szczotek i odświeżanie lokalu, oraz inne potrzeby . . . . .	1301	62	960	41	74	53	2336 56
W ogóle zatem wydano. . . . .	27397	41	24830	59	512	92	52740 92
A że dochód w roku 1888, ze sprzedaży obiadów, jak również łoju, kości, żył, pomyj i t. p. wynosił . . . .	26864	03	24186	04	355	35	51405 42
Zatem w roku 1888 z wydawanych obiadów otrzymano . . . . .	—533	38	—644	55	—157	57	—1335 50

*Stan majątku Tanich Kuchen.*

Z końcem roku 1887, majątek tanich kuchen wynosił. . . rub. 25980 kop. 33

W ciągu roku 1888 przybyło:

Z procentu od zapisu ś. p. Tekli Rapackiej . . rub. 500 kop. —

„ „ „ Józefa Kuryerowa „ 12 „ —

do przeniesienia rub. 512 kop. — rub. 25980 kop. 33

	z przeniesienia rub. 512 kop. —	rub. 25980 kop. 33
Z procentów od kapitałów hipotecznych . . .	„ 521 „ —	
Z procentów od Listów Zastawnych . . . . .	„ 9 „ 50	
Od Amelii Gejsler, jako ofiara od ś. p. Eleonory Gejsler . . . . .	„ 150 „ —	
Od ks. Prałata Filochowskiego . . . . .	„ 5 „ —	
Z puszki Cyrkułu 1 i 9 . . . . .	„ 3 „ 76	„ 1201 „ 26
		<hr/>
		Było więc razem rub. 27181 kop. 59

Z których potrącając poniesione w roku 1888 wydatki przez Zarząd główny Tanich Kuchen, a mianowicie:

Na sprawienie 10000 marek metalicznych	rub. 107 kop. —	
Na ogłoszenie, sprawozdania, użycie posłańców, materyały piśmienne, oraz inne drobne wydatki . . . . .	„ 169 „ 50	
Na poniesione straty w roku 1888 przy sprzedaży obiadów w 3-ch kuchniach . . . . .	„ 1335 „ 50	„ 1612 „ —
		<hr/>
Wypada, że majątek Tanich Kuchen z końcem roku 1888 wynosił . . . . .		rub. 25569 kop. 59
Że zaś majątek tanich kuchen z końcem roku 1887 wynosił . . . . .		„ 25980 „ 33
		<hr/>

Zatem majątek tanich kuchen z końcem roku 1888 zmniejszył się o . . . . . rub. 410 kop. 74  
i znajdował się:

w Summie hipotecznie zabezpieczonej na Nieruchomości Warszawskiej Nr 749 . . . . .	rub. 6000	kop	—
w Summie hipotecznie zabezpieczonej na Nieruchomości Warszawskiej Nr. 1368 . . . . .	„ 200	„	—
w Summie hipotecznie zabezpieczonej przez ś. p. Teklę Rapacką w Towarz. Dobroczynności . . . . .	„ 10000	„	—
w gotowiznie. . . . .	„ 1878	„	91
w Listach Zastawnych. . . . .	„ 200	„	—
w wartościach Inwentarza po potrąceniu 15% na amortyzację.			
w Kuchni Nr. 1. . . . .	rub. 2357	kop. 78	
„ Nr. 2. . . . .	„ 2315	„ 38	
„ Nr. 3. . . . .	„ 52	„ 27	
	„ 4725	„ 43	

w wartościach Inwentarza zarządu kuchen tanich, a mianowicie:

w markach metalowych i skrzynce do marek „ 138 „ —
do przeniesienia rub. 23142 kop. 34

z przeniesienia rub. 23142 kop. 34

W pozostałości zapasów żywności na rok 1889.

w Kuchni Nr. 1 . . . . .	rub. 646 kop. 91				
„ Nr. 2 . . . . .	„ 613 „ 36				
„ Nr. 3 . . . . .	„ 155 „ 35			1415 „ 62	
w pozostałości kwitów na porcyę — w zapałkach, wykałaczkach		„ 218 „ 10			
w zaliczeniach . . . . .		„ 793 „ 53			

Razem jak wyżej rub. 25569 kop. 59

Zarząd tanich kuchen w roku 1888 pozostawał pod Prezydencją Generał-Leitena *Starynkiewicza Sokratesa*, Prezydenta Miasta Warszawy, i składał się z Vice-Prezesów, Dyrektorów i Vice-Dyrektorów, jak również Kontrolerów i Sekretarza, wybieranych corocznie z grona Członków.

## 2. Przytulki dla biednych wychodzących ze Szpitali.

W Przytułkach tych pozostawało z końcem roku 1887:

Chrześcijan . . . . .	mężczyzn 12 kobiet 4	razem 16
Starozakonnych. . . . .	„ 2 „ 4	„ 6

Razem pozostawało mężczyzn 14 kobiet 8 razem 22

W roku 1888 przybyło:

Chrześcijan . . . . .	mężczyzn 453 kobiet 162	
Starozakonnych. . . . .	„ 271 „ 61	„ 724 „ 223 „ 947

Było więc razem mężczyzn 738 kobiet 231 razem 969

A że w roku 1888 ubyło:

Chrześcijan . . . . .	mężczyzn 455 kobiet 161	
Starozakonnych. . . . .	„ 262 „ 63	„ 717 „ 224 „ 941

Zatem pozostało na rok 1889 w Przytułkach mężczyzn 21 kobiet 7 razem 28

a mianowicie:

Chrześcijan . . . . .	mężczyzn 10 kobiet 5	
Starozakonnych. . . . .	„ 11 „ 2	

W ogóle mężczyzn 21 kobiet 7

Osób 969 znajdujących schronienie w Przytułku, przebyło tamże dni Instytutowych 7561, z tych Chrześcianie przebyli dni 4868, a Starozakonni dni 2693.

Czas średni pobytu jednej osoby w Przytułku wynosił dni 7.<sub>80</sub>, a w szczególności Chrześcianie przebyli dni 7.<sub>71</sub>, a Starozakonni 7.<sub>96</sub>.

Średnia ludność dzienna wynosiła w ogóle osób 20; a w szczególności Chrześcijan 13, a Starozakonnych 7.

*D o c h o d y.*

Składka od Członków. . . . .	rub. 1367 kop. —
Procent od zapisu Kuryerowa. . . . .	„ 12 „ —
„ „ kapitałów hipotecznych „ . . . . .	544 „ 07
Wpływy jednorazowe. . . . .	„ 531 „ 95
Razem rub. 2455 kop. 02	

*W y d a t k i.*

Na najem lokalu. . . . .	rub. 632 kop. —
„ żywność, po potrąceniu pozosta- łych na rok 1889 remanentów . . . . .	„ 1142 „ 32
„ opał i światło . . . . .	„ 169 „ 37
„ płace dozoru i służby . . . . .	„ 396 „ —
„ drobne wydatki . . . . .	„ 243 „ —
„ amortyzację sprzętów . . . . .	„ 15 „ 76
Razem . rub. 2598 kop. 45	

z których przypada, a mianowicie:

na Sale Chrześcijan . . . . .	rub. 1479 kop. 38
„ „ Starozakonnych . . . . .	„ 1119 „ 07

Razem jak wyżej rub. 2598 kop. 45

Koszt zatem średni utrzymania jednej osoby w Przytułkach w roku 1888 wynosił dziennie kop. 34.<sub>36</sub>, koszt zaś wyżywienia jednej osoby łącznie ze służbą czynił kop. 12.<sub>65</sub>, w porównaniu zatem do roku 1887, koszt utrzymania jednej osoby w roku 1888 wcale się nie zmienił, koszt zaś wyżywienia jednej osoby łącznie ze służbą, w r. 1888 czynił więcej o kop. 0.<sub>34</sub>.

*Porównanie i Stan Majątku.*

Dochody w roku 1888 wynosiły . . . . .	rub. 2455 kop. 02
Wydatki zaś w tymże roku czyniły . . . . .	„ 2598 „ 45

Przewyżka zatem wydatków nad dochody zmniejszająca majątek Przytułków wynosi . . . . . rub. 143 kop. 43

A że majątek Przytułków z końcem roku 1887 wynosił . . . . . „ 6190 „ 08

Zatem Majątek Przytułków z końcem roku 1888 obniżył się do rub. 6046 kop. 65

I znajdował się:

W Kassie gotowizną . . . . .	rub. 3445 kop. 76
„ wartościach udziału „Merkury” . . . . .	„ 9 „ 50
„ remanencie żywności i opału na rok 1889 . . . . .	„ 25 „ 27
„ wartościach inwentarza po strąceniu 10% na umorzenie. . . . .	„ 141 „ 93
„ zapisie Lewenberga Leona . . . . .	„ 2000 „ —
„ „ Baumanowej Petroneli . . . . .	„ 500 „ —
„ „ Kuryerowa Józefa na Nieruchomości Warszawskiej Nr. 1368 . . . . .	„ 200 „ —
„ zaliczeniach u Neudinga . . . . .	„ 177 „ 59
<hr/>	
Razem rub. 6500 kop. 05	

Że zaś za produkty i inne wydatki roku

1888 należy jeszcze zapłacić . . . . .	„ 453 „ 40
--	------------

Zatem majątek Przytułków z końcem roku 1888, wynosi jak wyżej . . . . . rub. 6046 kop. 65

Przytułki mają nadto zadeklarowaną ofiarę od Sukcessorów b. p. Lewenberga Leona rub. 6000, która to Summa pozostaje w posiadaniu tychże Sukcessorów, a tylko procent od takowej 5% rocznie, wpływać ma do Kassy Przytułków.

Przytułek dla chrześcijan znajduje się przy ulicy Dzikiej pod Nr. 47, dla Starozakonnych zaś przy ulicy Nowolipki pod Nr. 17.

Przytułki z końcem roku 1888 liczyły Członków Protektorów 37, Honorowych 55, a Czynnych 20.

Zarząd Przytułków w roku 1888 pozostawał pod Prezydencją Generała-Leitenta *Starynkiewicza Sokratesa*, Prezydenta Miasta Warszawy i składał się z Vice-Prezesów, Kontrolerów, Kassyera, Sekretarza i Opiekunów Przytułków wybieranych corocznie z grona Członków.

### 3. Kassy Pożyczkowe dla rzemieślników i robotników.

Z końcem roku 1887 pozostawało na pożyczkach i w kupionych przedmiotach . . . . . rub. 49653 kop. 39

W ciągu roku 1888 udzielano pożyczek na rub. 31788 k. —

Kupiono przedmiotów . . . . . „ 3492 „ 50 „ 35280 „ 50

Było więc na pożyczkach rub. 84933 kop. 89

A że w ciągu r. 1888 spłacono pożyczek i odkupiono przedmiotów na . . . . . rub. 34224 kop. 94

do przeniesienia rub. 34224 kop. 94 rub. 84933 kop. 89

z przeniesienia rub. 34224 kop. 94 rub. 84933 kop. 89

Odpisano na przypuszczalne straty od dłuż-  
ników . . . . . „ 750 „ 62 „ 34975 „ 56

Zatem pozostało na pożyczkach i w zaku-  
pionych przedmiotach z końcem roku 1888. . . . . rub. 49958 kop. 33

*Fundusz Kassy Pożyczkowej dla rzemieślników i robotników.*

Fundusz ten z końcem roku 1887 wynosił . . . . . rub. 50134 kop. 83

W ciągu roku 1888 przybyło:

Z procentów od udzielonych pożyczek . . .	rub. 2543 kop. 04		
„ osiągniętych zysków na sprzedanych przed- miotach . . . . .	„ 208 „ 93		
„ procentów od opóźnionych Rat . . . . .	„ 1343 „ 45		
„ dochodów przypadkowych . . . . .	„ 153 „ 80		
„ puszek . . . . .	„ 140 „ 52		
„ procentu i dywidendy z Kassy Przemysłow- ców . . . . .	„ 11 „ 61		
„ procentu pobranego w 1887 za rok 1888 . .	„ 1136 „ 92		
„ osiągniętego zysku przy regulacji zakupów	„ 39 „ 87	„ 5578 „ 14	

Razem rub. 55712 kop. 97

Z której to Summy, potrącając poniesio-  
ne w roku 1888 wydatki:

Na najem lokali . . . . .	rub. 583 kop. —		
„ płace urzędników i służby . . . . .	„ 2587 „ 99		
„ opał i światło. . . . .	„ 191 „ 39		
„ koszty sądowe . . . . .	„ 45 „ —		
„ amortyzację ruchomości . . . . .	„ 46 „ 75		
„ straty na dłużnikach . . . . .	„ 750 „ 62		
„ zwrot dochodom roku przyszłego, pobra- nego procentu w roku 1888 za rok 1889	„ 1143 „ 82		
„ Wydatki kancelaryjne . . . . .	„ 341 „ 80	„ 5690 „ 37	

Wypada, że z końcem roku 1888 fundusz Kassy Pożyczko-  
wej dla rzemieślników i robotników wynosił . . . . . rub. 50022 kop. 60  
i znajdował się:

Na pożyczkach . . . . .	rub. 48162 kop. —
W wartości zakupionych przedmiotów . .	„ 1796 „ 33
W gotowości w kassach szczegółowych. .	„ 275 „ 44
„ „ kassie głównej . . . . .	„ 4 „ 53

do przeniesienia rub. 50238 kop. 30 rub. 50022 kop. 60

z przeniesienia rub. 50238 kop. 30      rub. 50022 kop. 60  
 W ruchomościach po potrąceniu 5 $\frac{1}{2}$ % na umo-  
 rzenie . . . . . „ 930 „ 84

Razem rub. 51169 kop. 14

Z czego potrącając, pobrany w roku

1888 procent za rok 1889

w Summie . . . . . rub. 1143 kop. 82

oraz depozyt prywatny . „ 2 „ 72 „ 1146 „ 54

Pozostaje jak wyżej rub. 50022 kop. 60

A że fundusz kass z końcem roku 1888 wynosił . . . . . „ 50134 „ 83

Zatem majątek kass Pożyczkowych dla rzemieślników  
 i robotników w roku 1888 zmniejszył się o sumę . . . . . rub. 112 kop. 23

Kass Pożyczkowych dla rzemieślników i robotników w roku 1888 było 4,  
 a mianowicie:

przy ulicy Podwale pod Nr. 27 dla Cyrkułów 1|11—2—3 i 4.

„ „ Ciepłej pod Nr. 14 dla Cyrkułów 5—6—7 i 8.

„ „ Jerozolimskiej pod Nr. 43 dla Cyrkułów 9 i 10.

„ „ Moskiewskiej na Pradze Nr. 291 dla Cyrkułu 12.

Zarząd Kass Pożyczkowych składał się z Naczelnika i jego zastępcy, Buchalte-  
 ra, Kassjera, 2-ch Kontrollerów i Sekretarza, wybieranych corocznie na te urzęda  
 z grona Członków.

## SKŁAD TOWARZYSTWA.

Towarzystwo stosownie do swój Ustawy, składa się z Opiekunek i Członków  
 Towarzystwa.

### a) Opiekunki.

Z końcem roku 1887 pozostawało Opiekunek . . . . . 187

W roku 1888, przybyło nowych . . . . . 2

Było więc razem 189

Że zaś w ciągu roku 1888 zmarły:

Kazanowska Marya, Kuczyńska Joanna, Hr. Łubieńska Izabella,  
 i z Książąt Druckich-Lubeckich Pusłowska Julia . . . . . 4

Zatem pozostało na rok 1889 Opiekunek 185

## b) Członkowie Towarzystwa.

Z końcem roku 1887 pozostawało Członków . . . . .	476
W roku 1888, przybyło nowych . . . . .	92
Było więc razem . . . . .	568

Że zaś w ciągu roku 1888

1) Zmarło . . . . . osób 12

a mianowicie:

Goltz Adam, Grąbczewski Adam, Grodzki Alfred, Koch Ludwik, Krysiński Zygmunt, Luxemburg Edward, Majewski Wincenty, Dr. Perlmutter Michał, Sobolewski Karol, Szymanowski Wacław, Wiśniewski Seweryn, Dr. Zaręba Aleksander.

2) Oraz ubyło przez wykreślenie z ogólnej listy Członków na własną prośbę, lub z powodu nie wiadomego pobytu . . . . .

„ 8 . . . . . 20

Zatem pozostało na rok 1889 Członków 548

Dołączona do niniejszego lista pod Lit. N. wykazuje imiennie Opiekunki i Członków Towarzystwa, a zarazem wskazuje, jakie obowiązki w Towarzystwie w ciągu roku 1888 przyjąć na siebie raczyli.

Warszawa, dnia 4 Października 1889 roku.

Prezes Administracji Ogólnej

Ludwik Szwede.

Prezes Towarzystwa

Jan Tadeusz Lubomirski.

Członek, Naczelnik Sekcji Rachunkowej

Wacław Dobrowolski.

Członek, Sekretarz Towarzystwa

Julijan Heppen.



# ANNEXA.

## W Y K A Z

Lit. A.

Wszelkich zapisów na uposażenie Warszawskiego Towarzystwa Dobroczynności po koniec roku 1888 uczynionych.

Wyszczególnienie ofiarodawców.	W szczególe		Wyszczególnienie ofiarodawców.	W szczególe	
	Rub.	kop.		Rub.	kop.
Wiekopomnej pamięci Najjaśniejszy Cesarz i Król Polski Aleksander 1-y . . .	2250		z przeniesienia . . . . .	89938	29
Wiekopomnej pamięci Najjaśniejszy Cesarz i Król Polski Mikołaj 1-y . . .	15000		Bystrzanowski Hr. Józef . . . . .	300	
Wiekopomnej pamięci Najjaśniejszy Cesarz i Król Polski Aleksander II-gi . . .	450		Byszewski Jan . . . . .	150	
Najjaśniejszy Cesarz i Król Polski Aleksander III-ci . . .	10700		Chaim Berkowa . . . . .	30	
Przeznaczone Najtąskawiej złożone ofiary przez kupców Warszawskich . . .	39178	19	Chlebowska Józefa . . . . .	1500	
Kupca Gillera Banasza . . . . .	300		Chodorowski Michał . . . . .	2000	
Wiekopomnej pamięci Najjaśniejsza Cesarzowa Marya Fedorówna . . . . .	900		Chojnacki Adam . . . . .	9000	
J. C. W. W. Ks. Helena . . . . .	500		Choromański Arcybiskup . . . . .	150	
Wiekopomnej pamięci Najjaśniejszy Cesarzewicz W. Ks. Konstanty Pawłowicz . . . . .	300		Chromiński Kazimierz . . . . .	220	38
Najjaśniejsza Marya Pawłówna W. Ks. Sasko-Wejmar-Eisenach . . . . .	180		Chrapowicka Helena . . . . .	600	
Księżna Łowicka . . . . .	300		Chrzanowska Józefa . . . . .	450	
Ks. Warszawski hr. Paskiewicz Erywański . . . . .	2250		Cieśliński Józef . . . . .	450	
Księżna Warszawska Paskiewiczowa . . . . .	75		Coniar Maurycy . . . . .	150	
Adamska Katarzyna . . . . .	150		Czapska Anna . . . . .	1200	
Arciszkievicz Judyta . . . . .	300		Czartoryski książę Adam . . . . .	3000	
Augustynowicz Oktawiusz . . . . .	5192	10	„ księżna Ksawera . . . . .	150	
Behrends Michał . . . . .	1308		Czetyrkin Roman . . . . .	150	
Beżyński . . . . .	75		Czyńska Katarzyna . . . . .	75	
Bernshtein Chaim . . . . .	300		Dahlen Łucya . . . . .	45	
„ Samson . . . . .	2000		Dekert Jan . . . . .	4050	
Bersohn Majer . . . . .	1000		Dekuciński Józef . . . . .	450	
Bezimiennie . . . . .	900		Dmuszewski Ludwik . . . . .	750	
Bieńkiewicz Franciszek . . . . .	30		Dobrowolski Józef . . . . .	450	
Binkiewicz Marya . . . . .	750		Dobroski Wiktoryn . . . . .	403	71
Biruntowicz . . . . .	150		Drobiszewski Józef . . . . .	1526	45
Błężyńska Karolina . . . . .	600		Drohojewski Walenty . . . . .	300	
Bojanowicz Adam . . . . .	150		Dziekoński Jan . . . . .	300	
Bojarski Wojciech . . . . .	150		Eliasiewicz Piotr . . . . .	1150	
Branicka Hr. . . . .	750		Elsner Amelja . . . . .	3000	
Branicki Hr. Władysław . . . . .	1500		Elsner Samuel . . . . .	405	70
Brauman Morytz . . . . .	150		Epstein Józef . . . . .	300	
Brauning Klaryssa . . . . .	450		Evans Douglas i Alfred . . . . .	7500	
Bromirska Hr. Aniela . . . . .	150		Fijałkowski Antoni Arcybiskup . . . . .	900	
Bürger Edmund . . . . .	1000		Flatau Jakób . . . . .	500	
Bykowski Karol . . . . .	500		Fleming Józef . . . . .	75	
do przeniesienia . . . . .	89938	29	Fok Amelia . . . . .	600	
			Fraenkiel Atalja . . . . .	150	
			Francuzowicz Sofroni . . . . .	12750	
			Funduklej Jan . . . . .	300	
			Gajer . . . . .	256	
			Gautier Piotr . . . . .	3000	
			Gąsiewski Jan . . . . .	30	
			Gerlach Ferdynand . . . . .	155	53
			Geysztor Konstancya . . . . .	1000	
			Goldberg Hersz . . . . .	800	
			do przeniesienia . . . . .	150661	06

Wyszczególnienie ofiarodawców.	W szczególności		Wyszczególnienie ofiarodawców.	W szczególności	
	Rub.	kop.		Rub.	kop.
z przeniesienia	150661	06	z przeniesienia	267466	98 $\frac{1}{2}$
Goldstand Leon . . . . .	500		Kozłowski Józef . . . . .	259	20
Górski Józef . . . . .	375		„ Józef . . . . .	180	
„ Jan . . . . .	75		„ Konstanty . . . . .	550	73 $\frac{1}{2}$
„ Karol . . . . .	75		Krantz Józef . . . . .	1155	
„ Antoni . . . . .	1500		Kronenberg Leopold . . . . .	15000	
Gosiewska Romualda . . . . .	900		Krzeczkowski Szymon . . . . .	2000	
Gostomska Joanna . . . . .	2250		Krzyżanowski Albert . . . . .	1500	
Gostomski Paweł . . . . .	678	78 $\frac{1}{2}$	„ Bronisław . . . . .	1350	
Grabska Balbina . . . . .	750		„ Jan . . . . .	150	
Haeffele Karol . . . . .	300		Krupiński Teofil . . . . .	2000	
Henschalter Małgorzata . . . . .	600		Kuczyński Ignacy . . . . .	300	
Hejprych Marya . . . . .	150		Kuryerów Józef . . . . .	2000	
Herbst Chrystjan, Fryderyk August . . . . .	1000		„ „ na utrzymanie grobu		
Herman Juliusz . . . . .	2100		„ „ w porządku . . . . .	1500	
Hofman Bonifacy . . . . .	75		Kurnatowski Zygmunt . . . . .	600	
Hołowczyc . . . . .	150		Kurawski Paweł . . . . .	1000	
Hryniewicz Józefa . . . . .	41619	67	Laski Aleksander . . . . .	150	
Jachowicz Stanisław (fundusz jego imienia) . . . . .	15350		Lasocka Bronisława na pamiątkę śmierci		
Jakubowiczowa Judyta . . . . .	300		„ córki swój Maryi . . . . .	3000	
Janczewski Maciej . . . . .	150		Lampe . . . . .	400	
Janasz . . . . .	75		Lemańska Felicysyma . . . . .	150	
Jaskowicz Bernard . . . . .	250		Lefevre Michał . . . . .	601	44
Jaworski Paweł . . . . .	60		Lewandowski Antoni . . . . .	750	
Jerzyńska Joanna . . . . .	45		Lewicki Ludwik . . . . .	150	
Imbra Tadeusz . . . . .	1000		Lewiński Jakób . . . . .	650	
Kajdziński Jacenty . . . . .	45		Lesser Henryk . . . . .	60	
Kalinowski Kajetan . . . . .	540		Linowski Aleksander . . . . .	270	
Kasinowska Anna . . . . .	1800		Lipiński . . . . .	300	
Dr. Katarzyński Józef . . . . .	12000		Lipiński ksiądz Józef . . . . .	592	40
Kazanowski Michał . . . . .	8977	73 $\frac{1}{2}$	Litowski Franciszek . . . . .	750	
„ „ na utrzymanie grobu			Lubecki książę Ksawery . . . . .	300	
„ „ w porządku . . . . .	3000		Ładwigowski . . . . .	300	
Każmirowicz Michał . . . . .	5500		Ławrynowicz Mateusz . . . . .	400	
Kijewski Jan . . . . .	500		Łazowski Klaudiusz . . . . .	185	
Kłebowski Ignacy . . . . .	2000		Łubieński Hr. Henryk . . . . .	3750	
Klejnadł Ludwik . . . . .	1000		„ „ Tomasz . . . . .	7800	
Kociubski Jakób . . . . .	75		„ „ Stanisław . . . . .	6300	
Kohen Dorota . . . . .	300		Magier Antoni . . . . .	270	
Kollegium Kościoła Ewangelickiego . . . . .	285		Malcz Wilhelm . . . . .	945	
Koeler Elżbieta . . . . .	150		Małachowski . . . . .	375	
„ Józef . . . . .	900		„ Hr. Władysław . . . . .	10096	10
„ Józefa . . . . .	450		Maruszewski Mateusz . . . . .	4500	
Kondracki . . . . .	1096		„ Tomasz . . . . .	150	
Kopke Jerzy . . . . .	652	57	Mączyńska Maryanna . . . . .	4500	
Kościuszko Tadeusz . . . . .	240		Mieszkowski Antoni . . . . .	150	
Kośmiński Edward . . . . .	746		Mille Barbara . . . . .	150	
Kossakowska Hr. Aleksandra . . . . .	4500		Milski Teodor . . . . .	1060	20
„ Józefa . . . . .	375		Myszkowska Salomea . . . . .	750	
Kossakowski Hr. Stanisław . . . . .	500		Napolski Andrzej Apolinary . . . . .	156	11
Kosiński Franciszek na nabożeństwo żałobne w rocznicę śmierci . . . . .	200		„ Marcin . . . . .	150	
Koskowski ksiądz Adam . . . . .	645	16 $\frac{1}{2}$	Neybauer Joanna . . . . .	12000	
do przeniesienia	267466	98 $\frac{1}{2}$	„ Stefan i Joanna . . . . .	28800	
			Okołowicz Mikołaj . . . . .	100	
			do przeniesienia	388023	17

Wyszczególnienie ofiarodawców.	W szczególe		Wyszczególnienie ofiarodawców.	W szczególe	
	Rub.	kop.		Rub.	kop.
z przeniesienia	388023	17	z przeniesienia	500070	43
Oppenheim Edward . . . . .	75		Sokołowski . . . . .	1308	06 1/2
Orzeszkowski . . . . .	750		Sosnowski Kazimierz . . . . .	297	
Ostrowska Hr. Kunegunda . . . . .	1800		Sowińska Katarzyna . . . . .	75	
Ostrowski Hr. Stanisław . . . . .	900		Starnalska Julija . . . . .	150	
„ „ Tomasz . . . . .	900		Stępiński Aleksander . . . . .	2000	
„ „ Władysław . . . . .	225		Stecka Hr. Jadwiga . . . . .	300	
Ożarowski Hr. Adam . . . . .	2100		Steinkeller Piotr . . . . .	1500	
Ożarowska Hr. Agata . . . . .	225		Studziński Józef . . . . .	300	
Pac Hr. Ludwik . . . . .	1500		Stucker Henryk . . . . .	645	
Paprocki Aleksander . . . . .	150		Suchodolski . . . . .	150	
Paszkowska Domicela . . . . .	75		Świdorski-Kościuszkowski . . . . .	300	
Pawłosiewicz Klaudy . . . . .	600		Świergocka Tekla . . . . .	10000	
Petiskus Jan . . . . .	150		Szaniawski Franciszek . . . . .	1995	
Piotrowski Jakób i Wyszyński Józef . . . . .	15000		Szaniawska Justyna . . . . .	150	31 1/2
Pisarew Agripina . . . . .	150		Szawłowski Karol . . . . .	63	
Piwnicka Julija . . . . .	3750		Szczygielski Marcin . . . . .	150	
Piejnadel Józef . . . . .	150		Szczytowska Teresa . . . . .	75	
Plewiński Antoni . . . . .	506	26	Szuberski Stanisław . . . . .	450	
Pociąg Hr. Aleksander . . . . .	300		Szulc Alojzy . . . . .	1200	
Popielewska Józefa . . . . .	1800		Szydłowski Edward . . . . .	1500	
Popławska Aniela . . . . .	150		Tarnowiecki Karol . . . . .	2250	
Popławski Ignacy . . . . .	300		Tarkowska Zofija, Agata, Nepomucena . . . . .	1421	33
„ Walenty . . . . .	375		Taube Benjamin . . . . .	4250	93
Potocka Hr. Aleksandra . . . . .	120		Taubwurtzel Wolf . . . . .	200	
Potocki Hr. Jan Alojzy . . . . .	450		Thies Edward, Aleksander i Jan . . . . .	450	
Preyss Aleksander . . . . .	1000		De Tili Jan Nepomucen . . . . .	900	
„ Ludwika . . . . .	1500		Tokarska Józefata . . . . .	3000	
Przepędowska Zuzanna . . . . .	4500		Trzciniński Szymon . . . . .	400	
Pusłowska Julija z ks. Lubeckich . . . . .	1500		Tugendhold Jakób . . . . .	315	
R. Z. . . . .	900		Turkuł Ignacy . . . . .	150	
Raczyński Bartłomiej . . . . .	1000		Tyszkiewicz Hr. Marya . . . . .	900	
„ Hr. Edward . . . . .	180		Uruska Hr. Hermancya . . . . .	2000	
„ Hr. Estera . . . . .	225		Walewska Tekla . . . . .	1500	
Radwan August . . . . .	150		Wąsowicz Hr. Anna . . . . .	450	
Radziwiłowa Księżna Cecylja . . . . .	1500		Welońska Maryanna . . . . .	4278	20
„ „ Marta . . . . .	105		Werner Symeon . . . . .	150	
Rapacka Tekla . . . . .	59500		Węgleński Franciszek . . . . .	1500	
Rejchman Anna . . . . .	1000		Wieczorkowski Józef . . . . .	1200	
Rosen Izaak . . . . .	450		Wilksycki Benedykt . . . . .	180	
„ Mathias . . . . .	136		Wiśniewski Ignacy . . . . .	30	
Rostworowska Hr. Karolina . . . . .	1000		Wodzyński Jan . . . . .	75	
Rutkowski Franciszek . . . . .	600		Wojniłowicz Lucyan . . . . .	2000	
Rytel Wincenty . . . . .	45		Wolińska Aniela . . . . .	180	
Salinger Stanisław . . . . .	150		Wołowski Jan Kanty . . . . .	750	
Samotowicz Teodor . . . . .	300		Wroczyński Leopold . . . . .	3000	
Schütz Anna . . . . .	300		Wysiekińska Cecylja . . . . .	6000	
Seidel Aleksandra Eleonora . . . . .	1500		Zakrzewski Jan . . . . .	300	
Sanguszkowa Księżna Anna . . . . .	150		Zakulski Józef . . . . .	300	
Skoryna Edmund . . . . .	1000		Załęski Wojciech . . . . .	150	
Skrodzka Ludwika . . . . .	75		Zamoyski Hr. Stanisław . . . . .	4500	
Skwarski Karol . . . . .	30		Zanelli Anna z Szubertów . . . . .	1400	
Smoleński Józef . . . . .	450		Zaniewicz Tadeusz . . . . .	2100	
Sobański Hr. Izidor . . . . .	300		Zarzecki Stanisław . . . . .	600	
do przeniesienia	500070	43	do przeniesienia	569559	27

Wyszczególnienie ofiarodawców.	W szczególe		Wyszczególnienie ofiarodawców.	W szczególe	
	Rub.	kop.		Rub.	kop.
z przeniesienia .	569559	27	z przeniesienia .	584585	18
Zawadzki . . . . .	250		Różnica kursu z zamiany gotowizny na papiery publiczne procentowe po koniec roku 1887 czyni rub. 14347 kop. 26 <sup>1</sup> / <sub>2</sub>		
Zawadzka Prakseda . . . . .	150		A że w r. 1888 przybyło 185 „ 19	14532	45 <sup>1</sup> / <sub>2</sub>
Zdrowski Floryan. . . . .	450		W ogóle zatem .	599117	63 <sup>1</sup> / <sub>2</sub>
Zechner Maryanna. . . . .	450		Z których przypada na korzyść:		
Zieliński Maksymilian . . . . .	1500		Starców i kalek . rub. 290825 k. 76		
Zielonko Michał . . . . .	125		Sieroty . . . . . „ 67951 „ 86		
Zugajewicza Successorki . . . . .	450		Ochrony . . . . . „ 106816 „ 83		
Żebrowski Ignacy . . . . .	5550		Zupę rumpfordzką „ 13936 „ 78		
„ Seweryn . . . . .	3000		Wydział wsparcia „ 118686 „ 40 <sup>1</sup> / <sub>2</sub>		
Z teatru amatorsk. w domu Hr. Uruskiego	1000		Czytelnie . . . . . „ 900 „ —		
Z prelekcij wykładanych w Resursie Ku- pieckiej . . . . .	1056	01	Razem jak wyżej rub. 599117 k. 63 <sup>1</sup> / <sub>2</sub>		
Od 29-ciu osób po rub. 35 . . . . .	1044				
Łącznie .	584585	18			
do przeniesienia .	584585	18			

Zamieszczono w Passywach na stron. 46 pozyc. 1.

Lit. B.

## WYKAZ

### funduszków depozytowych z roku 1888.

Wyszczególnienie funduszu.	w papi- rach procen- towych	W gotowiznie		w papi- rach procen- towych.	W gotowiznie	
	Ruble i kopiejki.					
<i>I. Fundusz Instytucji Dobroczynnych z zapisu ś. p.</i>						
<i>Tekli Rapackiej.</i>						
Pozostał bez zmiany na rok 1889 . . . . .	—	—	—	8400	48600	—
Summa Rub. 48,600 jest ulokowaną hypotecznie na następu- jących Nieruchomościach warszawskich a mianowicie:						
na Nieruchomości Nr. 366 . . . . . rub. 6000						
„ „ „ 604 . . . . . „ 10000						
„ „ „ 1198 . . . . . „ 7600						
„ „ „ 1574g . . . . . „ 21000						
„ „ „ 1618e . . . . . „ 4000						
Razem jak wyżej rub. 48600						
<i>2. Fundusz własny Towarzystwa.</i>						
Pozostał bez zmiany na rok 1889 . . . . .	—	—	—	15100	—	—
do przeniesienia . . . . .	—	—	—	23500	48600	—

Wyszczególnienie funduszu.	w papierach procentowych.	W gotowiznie	w papierach procentowych.	W gotowiznie
	Ruble i kopiejki.			
z przeniesienia . . .	—	—	—	23500 48600 —
<i>3. Fundusz czyteln bezpłatnych.</i>				
Pozostało z końcem roku 1887-go . . . . .	—	1776 14 1/2		
W roku 1888 wpłynęło ze skarbonek . . . . .		15 43		
Z procentu od gotowizny znajdującej się na lokacji w Banku Dyskontowym . . . . .		44 25		
Z ofiar od Górskiego Ludwika . . . . .		100 —		
" " " " Konstantego . . . . .		25 —		
" " " " Kamińskiego Jana Maurycego . . . . .		10 —		
" " " " Michalskiego . . . . .		25 —		
" " " " Olszewskiego Inżyniera . . . . .		50 —		
" " " " Peplowskiego Adolfa Adwokata . . . . .		25 —		
" " " " Hr. Raczyński . . . . .		60 —		
Razem . . . . .		2130 82 1/2		
Ze zaś w ciągu roku 1888 wydano na kupno nowych książek do Czytelni oraz oprawę tychże . . . . . rub. 295 k. — i na opłatę podatku skarbowego od procentu otrzymanego z rachunku przekazowego. . . „ 2 „ 21		297 21		
Zatem pozostało na rok 1889 . . . . .		—		1833 61 1/2
<i>4. Fundusz kass oszczędności z lat dawnych w Ochronach.</i>				
Pozostał bez zmiany na rok 1889 . . . . .	—	—	—	498 78 1/2
<i>5. Fundusz z aresztów sądowych.</i>				
Pozostał bez zmiany na rok 1889 . . . . .	—	—	—	15 —
<i>6. Fundusz z robót sierot dziewcząt.</i>				
Z końcem roku 1887 pozostało . . . . .	750	133 47		
W roku 1888 przybyło:				
Za wykonane roboty w Zakładzie . . . . .		325 —		
Z procentu od Listów Zastawnych . . . . .		35 62		
Razem . . . . .	750	494 09		
A że w ciągu roku 1888 wydano:				
na wyprawę dla sierot . . . . . rub. 253 kop. 37				
na gwiazdkę . . . . . „ 20		273 37		
Zatem pozostało na rok 1889 . . . . .		—	750	220 72
<i>7. Fundusz S. p. Popławskiego.</i>				
Z końcem roku 1887 pozostało . . . . .	1200	75 74 1/2		
W roku 1888 przybył procent od Lis. Z-ch . . . . .		57 —		
Razem . . . . .	1200	132 74 1/2		
A że w ciągu roku 1888 wydano na opłatę wpisu . . . . .		60 —		
Zatem pozostało na rok 1889 . . . . .		—	1200	72 74 1/2
do przeniesienia . . . . .	—	—	25450	51240 86 1/2

Wyszczególnienie funduszu.	w papierach procentowych.	W gotowiznie	w papierach procentowych.	W gotowiznie
	R u b l e i k o p i e j k i.			
z przeniesienia . . .	—	—	25450	51240 86 <sup>1</sup> / <sub>2</sub>
8. Fundusz na opłatę wpisu w szkołkach Elementarnych z procentu od zapisów Senatora Eljasiewicza Piotra i Okołowicza Mikołaja.				
Pozostało z końcem roku 1887 . . . . .	—	108 22		
W roku 1888 przybył procent od Pożyczek Premyowych . . . . .		52 24		
Razem		160 46		
Że zaś wciągu roku 1888 zapłacono wpis za 19 uczni . . . . . rub. 127 kop. —				
Na Assekurację Pożyczek . . . . . „ 22 „ 25		149 25		
Zatem pozostało na rok 1889			—	11 21
9. Fundusz na Szkołę Szycia Nr. 1, w gmachu po-Dominikańskim.				
Pozostało z końcem roku 1887 . . . . .	1900	172 96		
W roku 1888 przybyło:				
Procent od Listów Zastawnych . . . . .		45 12		
Za zrealizowane Listy Zastawne . . . . .		1772 87		
Razem	1900	1990 95		
A że w roku 1888 wydano:				
do zamiany na gotowiznę . . . . .	1900			
na budowę domu dla Szwalni . . . . .		1990 95		
Zatem na rok 1889 nic się nie pozostało	—	—	—	—
10. Fundusz na założenie Szkoły szycia Nr. 5 przy Ulicy Czerniakowskiej.				
W roku 1888-m złożono:				
Schajblerowa Anna z Wernerów . . . . .		1000		
Hr. Potocka Augustowa . . . . .		200		
Szwede Ludwik . . . . .		100		
Hr. Branicka Zofia . . . . .		50		
Kisielnicki Ignacy . . . . .		30		
Bezimiennie przez Ejdziatowicz . . . . .		6		
Księżniczki Czetwertyńskie Jadwiga i Marya . . . . .		12		
Ejdziatowicz Helena . . . . .		6		
Goldstandt . . . . .		6		
Gecewicz Janina . . . . .		6		
„ Ludwika . . . . .		6		
Hr. Grabowska Marya . . . . .		6		
Jelinek Emilija . . . . .		6		
Kiersnowska Janina . . . . .		18		
Karnicka Zofia . . . . .		6		
„ Ludwika. . . . .		6		
„ Julija . . . . .		6		
Hr. Komar Zofia . . . . .		6		
„ „ Eliza . . . . .		6		
do przeniesienia . . .	1482	—	25450	51252 07 <sup>1</sup> / <sub>2</sub>

## Wyszczególnienie funduszu.

	w papierach procentowych.	W gotowiznie	w papierach procentowych.	W gotowiznie
	Ruble i kopiejki			
z przeniesienia . . .	—	1482 —	25450	51252 07 1/2
Halpert Ludwika . . . . .		6 —		
„ Henryeta . . . . .		6 —		
Kotkowska Antonina . . . . .		6 —		
„ Zofia . . . . .		6 —		
Kronenberg Marya Stanisława . . . . .		6 —		
Ks. Lubomirski Jan Tadeusz . . . . .		36 —		
Marcinkowska Lucyna . . . . .		6 —		
Orsetti Anna . . . . .		6 —		
„ Róża . . . . .		6 —		
Piotrowska Bogumiła . . . . .		6 —		
Hr. Potocki Józef . . . . .		8 —		
Rosencwejt Teressa . . . . .		6 —		
Hr. Tarnowska Kazimiera . . . . .		6 —		
Razem		1592 —		
A że w roku 1888 wydano na wynajęcie lokalu i kupno mebli . . . . .		300 —		
Zatem pozostało na rok 1889			—	1292 —
11. Fundusz sierot będących pod opieką Towarzystwa.				
Pozostało z końcem roku 1887 . . . . .	600	35 26		
W roku 1888 przybyło:				
od Dyrekcyi Towarzystwa Kredytowego M. Warszawy, za użycie sierot do losowania Lis. Zastaw. . . . .		20 —		
„ Dyrekcyi Drogi Żelaznej Warszawsko-Wiedeńskiej za użycie sierot do losowania Akcyi . . . . .		25 —		
„ Dyrekcyi Drogi Żelaznej Warszawsko-Bydgoskiej, za u- życie sierot do losowania . . . . .		25 —		
„ Towarzystwa Zachęty sztuk pięknych, za użycie sierot do losowania . . . . .		3 —		
„ Bogdańskiego, tytułem schedy dla sieroty Bobowskiego Dominika . . . . .		168 50		
Z procentu od Listów Zastawnych . . . . .		28 50		
„ procentu od zapisu Generała Kurnatowskiego . . . . .		33 —		
od Opiekuna Zakładu sierot, Juszczyka, fundusz oszczędno- ściowy sierot chłopców w Zakładzie zostających . . . . .		68 48		
Razem	600	406 74		
A że w roku 1888 zwrócono sierotom wysłm z zakładu . . . . .		120 48		
Zatem pozostało na rok 1889			600	286 26
12. Fundusz Wacława Stępienia.				
Pozostało z końcem roku 1887 . . . . .	400			
W roku 1888 przybyło:				
Z procentu od Listów Zastawnych . . . . .		16 62		
Za sprzedany List Z-ny m. Warszawy . . . . .		99 05		
Razem	400	115 67		
A że w roku 1888 wydano:				
do sprzedania List Z-ny m. Warszawy . . . . .	100			
do przeniesienia . . . . .	300	115 67	26050	52830 33 1/2

Wyszczególnienie funduszu.	w papierach procentowych.	W gotowiznie.	w papierach procentowych.	W gotowiznie
	Ruble i kopiejki.			
z przeniesienia . . .	300	115 67	26050	52830 33 1/2
na sprawienie garderoby dla Stępień . . . rub. 30 kop —				
na zwrot Towarzystwu część kosztów utrzymania . . . . . „ 16 „ 62		46 62		
Zatem pozostało na rok 1889			300	69 05
13. Fundusz Szyczuła.				
Pozostało z końcem roku 1887 . . . . .	400	—	—	
W roku 1888 przybył procent od Lis, Z-ch . . . . .		19	—	
Razem	400	19	—	
A że w roku 1888 zwrócono Towarzystwu część kosztów poniesionych na utrzymanie . . . . .		19	—	
Zatem pozostało na rok 1889			400	—
14. Fundusz zebrany ze Składek na drzewo dla biednych, a oddany do dyspozycji Opiekunom Cyrkułowym, na wsparcia.				
Pozostało z końcem roku 1887 . . . . .	—	364 91		
W roku 1888 przybyło:				
Zebranych w Cyrkule 1 rub. 60 kop. —				
„ 2 „ 106 „ 81				
„ 3 „ 239 „ 88				
„ 4 „ 229 „ 04				
„ 5/6 „ 201 „ 35				
„ 7 „ 208 „ 48				
„ 8 cz. 1 „ 419 „ —				
„ 8 cz. 2 „ 235 „ 12				
„ 9 cz. 1 „ 474 „ 35				
„ 9 cz. 2 „ 137 „ —				
„ 10 „ 1145 „ 93				
„ 11 „ 450 „ 80				
„ 12 „ 111 „ 75				
z udzielonego przez Towarzystwo zaliczenia na rachunek spodziewanych jeszcze wpływów z niektórych Cyrkułów . . .		4019 51		
Razem .		155 74		
		4540 16		
A że w roku 1888 wydano:				
Na wsparcie pieniężne, oraz wydawanie obiadów biednym w miesiącach zimowych po Cyrkułach przez Opiekunów. . . . . rub. 3364 k. 91				
Zwrócono kompanii francusko-włoskiej za opłacony fracht Drodze Żelaznej Warszawsko-Wiedeńskiej za przewóz węgla kamiennych dla biednych . . . . . „ 92 „ 25				
Zwrócono Towarzystwu, za wypłacone wsparcia stałe, wykwalifikowanym biednym, oraz za wydatki poniesione przez Towarzystwo na kupno lekarstw i pasków rapturowych. „ 1083 „ —		4540 16		
Zatem na rok 1889 nic się nie pozostało .				
do przeniesienia . . .	—	—	26750	52899 38 1/2

## Wyszczególnienie funduszu.

	w papierach procentowych	W gotowiznie.	w papierach procentowych.	W gotowiznie.
	Ruble i kopiejki.			
z przeniesienia . . .	—	—	26750	52899 38 1/2
15. Fundusz z dochodu domów Nr. 1574G i 2979e pochodzących z ofiary W-go Szymona Krzeczковского.				
W roku 1888 otrzymano dochodu z wyż wzmiankowanych domów . . . . .		12682 50		
A że w roku 1888 wydano:				
Na opłatę podatku szacunkowego . . . rub. 673 k. 80				
„ „ kwaterunkowego . . . „ 336 „ 90				
„ „ podymnego . . . „ 505 „ 35				
„ 33% od podymnego . . . „ 168 „ 50				
„ składki ogniowej . . . „ 131 „ 57				
„ za zużytą wodę . . . „ 389 „ 20				
„ Rat Towarzystwa Kredytowego M. Wcrzawy . . . „ 3593 „ 99				
„ dożywocie ofiarodawcy . . . „ 1500 „ —				
„ Restauracyę i konserwacyę domów . . . „ 1292 „ 97				
„ Płacę rządcy, stróżów, wywózkę nieczystości, oraz różne drobne wydatki . . . . .				
„ opłatę Towarzystwu procentu od rub. 21000 zahypotekowanych na NNr. 1574G . . . . .				
Przelano do dochodów ogólnych Towarzystwa . . . . .		12682 50	—	—
Zatem na rok 1889 nic się nie pozostało . . .			—	—
16. Fundusz Starzyński.				
Pozostało z końcem roku 1887 . . . . .	900	110 06		
W roku 1888 przybyło procent od Listów Zastawnych . . .	—	42 74		
Zatem pozostało na rok 1889 . . .			900	152 80
17. Fundusz Drohojewskiego.				
Pozostało na rok 1889 bez zmiany . . . . .			—	77 06
18. Fundusz na kupno łózek żelaznych dla Starców.				
W roku 1888 wpłynęło:				
od Świątkowskiego na spłatę długu zaciągniętego od Grocholskiej . . . . .		250	—	
„ N. N. . . . .		54	—	
„ Dunina Bolesława . . . . .		5	—	
„ Bochenka . . . . .		6	—	
„ Chodakowskićj Engenii . . . . .		150	—	
„ Kilczynowicza . . . . .		5	—	
„ Szumkowskiego Stanisława . . . . .		10	—	
„ Zaleskićj . . . . .		100	—	
Razem . . . . .		580	—	
do przeniesienia . . .	—	580	27650	53129 24 1/2

## Wyszczególnienie funduszu.

w papierach procentowych.	W gotowiznie	w papierach procentowych.	W gotowiznie
------------------------------	--------------	------------------------------	--------------

R u b l e i k o p i e j k i

z przeniesienia . . .	—	580 —	27650	53129 24 1/2
A że w roku 1888 zapłacono Gostyńskiemu za 50 łóżek dostarczonych do Zakładu Starców . . . . .		575 —		5 —
Zatem pozostało na rok 1889 . . .				
19. Fundusz na założenie Przytulni dla Starców przy Zakładzie głównym Towarzystwa.				
Pozostało z końcem roku 1887 . . . . .	3350	2157 86		
W roku 1888 przybyło:				
od Bednawskiego Władysława . . . . . rub. 140 k. —				
„ Pfeifra Stanisława . . . . . „ 50 „ —				
„ Hr. Walewskiego Wincentego . . . . . „ 35 „ —				
Za zrealizowane Listy Zastawne na gotowi- znię . . . . . „ 3331 „ 57		3556 57		
Razem . . .	3350	5714 43		
A że w roku 1888 wydano:				
do sprzedania List. Zastawnych . . . . .	3350			
na zwrot T-stwu za żywienie i oporządze- nie w roku 1887 przyjętych Starców . rub. 3428 k. 45				
oraz na urządzenie lokalu, kupno sprzętów i t. p. . . . . „ 2285 „ 98		5714 43		
Zatem z końcem roku 1888 nie się nie pozostało . .				
20. Fundusz z dochodu domu Nr. 1355fg z zapisu Stefana i Joanny z Kaźmirusów małżonków Neybaur.				
Pozostało z końcem roku 1887 . . . . .		1446 94		
W roku 1888 przybyło z komornego . . . . .		4294 11 1/2		
Razem . . .		5741 05 1/2		
A że w roku 1888 wydano:				
Na opłatę podatków rządowych . . . . . rub. 622 k. 04				
„ restaurację domu . . . . . „ 802 „ 27				
„ utrzymanie porządku . . . . . „ 342 „ 23				
„ opłatę Towarzystwu procentu za r. b. od rub. 28800 . . . . . „ 1440 „ —				
„ opłatę T-stwu za r. 1886 reszty procentu „ „ Szpitalowi Ewangelickiemu pro- centu za rok bieżący . . . . . „ 360 „ —				
„ opłatę Warszawskiej Radzie Miejskiej Dobroczyńności Publicznej procentu za r. 1886 dla Instytutu Moralnie Za- niedbanych dzieci w Mokotowie . . . 480 „ —				
Téjże Radzie dla Instytutu w Mokotowie procent za rok 1888 . . . . . „ 360 „ —		5366 54		
Zatem pozostało na rok 1889 . . .				374 51 1/2
do przeniesienia . . .	—	—	27650	53508 76

Wyszczególnienie funduszu.	w papierach procentowych.	W gotowiznie	w papierach procentowych.	W gotowiznie
	Ruble i kopiejki.			
z przeniesienia . . .	—	—	—	27650 53508 76
<i>21. Fundusz Sekcyi Kass groszowych.</i>				
Pozostało z końcem roku 1887 . . . . .	—	551 48		
W roku 1888 przybyło . . . . .		645 68		
Razem . . . . .		1197 16		
A że w roku 1888 zwrócono . . . . .		46 39		
Zatem pozostało na rok 1889 . . . . .		—		1150 77
<i>22. Fundusz uczestników Kass groszowych.</i>				
Pozostało z końcem roku 1887 . . . . .	1800	452 32		
W roku 1888 przybyło . . . . . rub. 458 k. —				
Procent od Listów Zastawnych . . . . . „ 85 „ 50		543 50		
Razem . . . . .	1800	995 82		
A że w roku 1888 zwrócono . . . . .		571 25		
Zatem pozostało na rok 1889 . . . . .		—	1800	424 57
<i>23. Fundusz kass oszczędności w Ochronach od roku 1887.</i>				
Pozostało z końcem roku 1887 . . . . .	3100	95 09		
W roku 1888 przybyło:				
Nowych wniosków . . . . .		1000 —		
Procent od Listów Zastawnych . . . . .		175 75		
Zakupionych Listów M. Warszaw . . . . .	1100			
Razem . . . . .	4200	1270 84		
A że w roku 1888 wydano:				
Na kupno Listów Zastawnych . . . . . rub. 1089 k. 57				
Zwrócono uczestnikom . . . . . „ 128 „ 25		1217 82		
Zatem pozostało na rok 1889 . . . . .		—	4200	53 02
<i>24. Fundusz na kupno wsi lub kolonii dla Sierot, będących na opiece Towarzystwa.</i>				
Pozostało z końcem roku 1887 . . . . .	1500	—		
W roku 1888 przybyło:				
z ofiar od osób dobroczynnych . . . . .		2100 —		
z funduszu zebranego za przedstawienie „Jasielki“ w Zakła-				
dzie Sierot Chłopców . . . . .		600 —		
z procentu od Listów Zastawnych . . . . .		71 24		
Pozostało zatem na rok 1889 . . . . .		—	1500	2771 24
do przeniesienia . . . . .	—	—	35150	57908 36

Wyszczególnienie funduszu.	w papierach procentowych.	W gotowiznie		w papierach procentowych.	W gotowiznie	
	R u b l e i k o p i e j k i.					
z przeniesienia , .	—	—	—	35150	57908	36
25. Fundusz Kasy Przeworności i Pomocy urzędników i oficyalistów Towarzystwa.						
Pozostało z końcem roku 1887 . . . . .	6750	1115	71 <sup>1</sup> / <sub>2</sub>			
W roku 1888 przybyło:						
z wniosków od uczestników . . . . . rub. 1419 k. 74						
z procentów od List. Zastawnych . . . . . „ 320 „ 62						
z procentu od pożyczek udzielanych uczestnikom . . . . . „ 16 „ 16		1756	52			
Razem . .	6750	2872	23 <sup>1</sup> / <sub>2</sub>			
A że w roku 1889 zwrócono uczestnikom . . . . .		1193	86			
Zatem pozostało na rok 1889 . .	6750	1678	37 <sup>1</sup> / <sub>2</sub>	—	—	—
Razem rub. 8428 kop. 37 <sup>1</sup> / <sub>2</sub> i takowe zamieszczono w Pas- sywach na str. 46 pozyc. 7.						
26. Fundusz M. Hejnyrych.						
Pozostało z końcem roku 1887 . . . . .		31	55			
W roku 1888 przybyło:		9	50			
Pozostało zatem na rok 1889 . .				—	41	05
27. Fundusz Borowskiego Grzegorza.						
Pozostało z końcem roku 1887 . . . . .	100	—	—			
W roku 1888 przybyło:						
Procent od Listu Likwidacyjnego za rok 1887 i 1888 . . . .			7 80			
Razem . .	100		7 80			
A że w roku 1888 wydano. . . . .			3 90			
Zatem pozostało na rok 1889 . .				100	3	90
28. Fundusz Jankowskićj.						
Pozostało bez zmiany na rok 1889 . . . . .				—	64	80
29. Fundusz Rybczyńskićj.						
Pozostało z końcem roku 1887 . . . . .	100	14	04			
W roku 1888 przybył procent od Listu Zastawnego . . . .			4 74			
Pozostało zatem na rok 1889 . .				100	18	78
30. Fundusze Przechodnie.						
Pozostało z końcem roku 1887 . . . . .		8276	53			
W roku 1888 przybyło:	7825	29117	82 <sup>1</sup> / <sub>2</sub>			
Razem . .	7825	37394	35 <sup>1</sup> / <sub>2</sub>			
do przeniesienia . .	7825	37394	35 <sup>1</sup> / <sub>2</sub>	35350	58036	86

Wyszczególnienie funduszu.	w papierach procentowych.		W gotowości		w papierach procentowych.		W gotowości	
	Ruble i kopiejki		Ruble i kopiejki		Ruble i kopiejki		Ruble i kopiejki	
z przeniesienia . . .	7825	37394	35 1/2	35350	58036	89		
A że w roku 1888 przeniesiono na właściwe rachunki . . .		34108	97 1/2					
Zatem pozostało na rok 1889 . . .				7825	3285	38		
31. Vadya.								
Pozostało z końcem roku 1887 . . . . .	450	662	65					
W roku 1888 przybyło . . . . . rub. 100 k. —								
Procent od Listu Zastawnego . . . . . „ 11 „ 88	—	111	88					
Razem . . . . .	450	774	53					
A że w roku 1888 zwrócono w papierach procentowych . . . . .	200							
oraz w gotowości . . . . .		11	70					
Zatem pozostało na rok 1889 . . . . .				250	762	83		
				43425	62085	10		
				rub. 105510 kop. 10				

Zamieszczono w passywach na str. 46 pod pozyc. 10

## WYKAZ

Lit. C.

## Sładek i wpisowego, opłacanych przez Opiekunki i Członków Towarzystwa za rok 1888.

Nazwisko i Imię.	W szcze- góle	W ogóle	Nazwisko i Imię.	W szcze- góle	W ogóle
	Ruble i kopiejki.			Ruble i kopiejki.	
1. Składka od Opiekunek.			z przeniesienia . 441 30		
Bauerfeind Marya . . . . .	6		Hr. Starzeńska Elżbieta . . . . .	6	
Bauman Paulina . . . . .	6		Tańtłowska Julia . . . . .	6	
Bersohn Cecylja . . . . .	6		Ks. Teniszew Eliza . . . . .	6	
„ Marya . . . . .	6		Trylska Eugenja . . . . .	6	
Bertrand Zofja . . . . .	6		Hr. Uruska Hermancya . . . . .	6	
Bloch Emilja . . . . .	6		Wołowska Marya . . . . .	6	
Hr. Branicka Pelagja . . . . .	6		Zalewska Balbina . . . . .	6	
Dobiecka Julia . . . . .	6		Hr. Zamoyska Marya Ordyna- towa . . . . .	12	
Epstein Anatolja . . . . .	6		Hr. Zawisza Marya . . . . .	7 50	
„ Leonja . . . . .	6				502 80
Fraget Antonina . . . . .	6		2. Składka od Członków.		
Gabryel Helena . . . . .	6		Aquilino Karol . . . . .	12	
Górecka Ludwika . . . . .	9		Badowski Ignacy . . . . .	12	
Górska Lucya . . . . .	6		Baranowski Ignacy Dr. . . . .	12	
„ Paulina . . . . .	6		Bednawski Władysław . . . . .	12	
„ Walerya . . . . .	6		Bełkowski Teofil . . . . .	6	
Grabowska Zofja . . . . .	6		Bersohn Jan . . . . .	18	
Hełczyńska Julia . . . . .	6		„ Mathias . . . . .	18	
Hube Małgorzata . . . . .	6		Bloch Jan-Gotlieb . . . . .	18	
Ilńska Marya . . . . .	6		Błeszyński Mieczysław . . . . .	3	
Hr. Krasieńska Róża Ordynat. . . . .	6		Bogdański Julian . . . . .	6	
Kronenberg Małgorzata . . . . .	12		Boniecki Adam . . . . .	12	
„ Róża . . . . .	6		Borchard Apolinary . . . . .	3	
Kryże Marya . . . . .	6		Brzeziński Andrzej . . . . .	18	
Kuczyńska Joanna . . . . .	6		„ Józef . . . . .	18	
Laska Stefanja . . . . .	6		Budziszewski Narcyz . . . . .	3	
Lasocka Bronisława . . . . .	6		Bujno Tadeusz . . . . .	12	
Br. Lesser Emilja . . . . .	6		Byszewski Józef . . . . .	3	
Lilpop Joanna . . . . .	6		Chojnacki Władysław . . . . .	3	
Loewenberg Emilja . . . . .	6		Chrapowicki Edward . . . . .	12	
Hr. Łubieńska Marya Władysł. . . . .	6		Cielecki Konstanty . . . . .	12	
„ Małachowska Hortensya . . . . .	6		Czajewicz Aleksander . . . . .	3	
Mauersberger Seweryna . . . . .	6		Czarnocki Gracyan . . . . .	12	
Minter Ludwika . . . . .	6		Czarnomski Alfred . . . . .	12	
Hr. Ostrowska Helena . . . . .	7 50		Ks. Czetwertyński Włodzimierz . . . . .	12	
„ Potocka Aleksandra . . . . .	180		Czosnowski Feliks . . . . .	3	
„ „ Ludwika . . . . .	6		Dubeltowicz Walenty . . . . .	12	
Przeździecka Marya . . . . .	6		Dybowski Tomasz . . . . .	3	
Rawicz Melanja . . . . .	6		Dziadulewicz Bonifacy . . . . .	3	
Rodys Bolesława . . . . .	6		Dziechciński Stanisław . . . . .	12	
Schrejer Julia . . . . .	6		Dzieszkowski Leon . . . . .	12	
Sobańska Emilja . . . . .	10 80				
do przeniesienia . . . . .	441 30		do przeniesienia . . . . .	297	502 80

Nazwisko i Imię.	W szcze- góle		W ogóle	Nazwisko i Imię.	W szcze- góle		W ogóle
	Ruble i kopiejki				Ruble i kopiejki		
z przeniesienia	297	—	502 80	z przeniesienia	812	—	502 80
Epstein Jerzy . . . . .	12			Hr. Jezierski Karol. . . . .	6		
„ Mieczysław. . . . .	12			Jórkiewicz Karol . . . . .	3		
„ Władysław. . . . .	12			Józefowicz Michał . . . . .	12		
Fajans Maksymiljan . . . . .	12			Kaflal Józef . . . . .	12		
Fanshawe Jerzy . . . . .	18			Kamiński Adolf. . . . .	12		
Feist Aleksander . . . . .	18			Kamiński Jan Maurycy . . . . .	12		
Filipkowski Stanisław . . . . .	12			Karnicki Michał. . . . .	12		
Fitkał Ludwik . . . . .	3			Karpiński Wincenty . . . . .	12		
Flek Otton. . . . .	3			Kernbaum Józef. . . . .	12		
Flickschan August . . . . .	6			„ Maksymiljan . . . . .	12		
Franaszek Józef . . . . .	12			Kępiński Wincenty. . . . .	3		
Frank Bernard . . . . .	3			Kiczorowski Teodor . . . . .	12		
Frąckiewicz Władysław . . . . .	3			Kijewski i Scholtze . . . . .	12		
Fritsche Gustaw Dr. . . . .	6			Kisielnicki Ignacy . . . . .	12		
Fryze Ludwik . . . . .	12			Kisłański Władysław . . . . .	6		
Fuchs Edmund . . . . .	12			Kirsztot Józef . . . . .	12		
„ Franciszek . . . . .	12			Kleinerman Zygmunt . . . . .	12		
„ Julijan . . . . .	3			Klempiński Stanisław . . . . .	3		
Fukier Henryk . . . . .	12			Koczalski Antoni . . . . .	3		
„ Teofil . . . . .	12			Koelichen Karol. . . . .	12		
Gasperski Józef . . . . .	3			Końkowski Stanisław . . . . .	3		
Gautier Jan . . . . .	3			Kopczyński Edward . . . . .	3		
Gerson Wojciech. . . . .	3			Korusiewicz Stanisław. . . . .	3		
Ginsberg Julijusz . . . . .	12			Hr. Kossakowski Stanisław . . . . .	12		
Glücksberg Michał . . . . .	3			Kowalski Antoni . . . . .	3		
Goldstand Aleksander. . . . .	12			„ Jan. . . . .	3		
„ Jan . . . . .	12			Kozłowski Stanisław . . . . .	12		
Gordon Maksymiljan . . . . .	12			„ Władysław . . . . .	12		
Górski Konrad . . . . .	3			Hr. Krasieński Józef. . . . .	12		
„ Konstanry . . . . .	18			„ Ludwik . . . . .	24		
„ Ludwik . . . . .	18			Kreczyński Julijan . . . . .	12		
Grabowski Edward . . . . .	18			Kremky Władysław . . . . .	6		
„ Leon . . . . .	6			Kretkowski Włodzimierz. . . . .	12		
Grantzow Kazimierz . . . . .	12			Kronenberg Stanisław . . . . .	18		
Grossman Ludwik . . . . .	12			„ Stanisław Ldwik . . . . .	12		
Groszkowski Sylwin . . . . .	6			„ Wiktor . . . . .	18		
Grzybowski Marcelli . . . . .	6			„ Władysław . . . . .	12		
Grzywiński Józef . . . . .	3			„ Władysław Alfons. . . . .	12		
Gudowski Longin, Senator . . . . .	12			Kryże Władysław . . . . .	3		
Halpert Tytus . . . . .	12			Krzczkowski Szymon. . . . .	3		
Handke Bernard. . . . .	12			Kuśmierski Juljusz . . . . .	12		
Herman Juljusz . . . . .	12			Laski Antoni . . . . .	6		
Hirszteld Bolesław . . . . .	3			Laskowski Stefan . . . . .	12		
Hoch August . . . . .	12			Lechowski Jan . . . . .	12		
Hoffman Henryk. . . . .	12			Br. Lesser Stanisław . . . . .	6		
Jacob Piotr . . . . .	12			„ Wiktor . . . . .	12		
Jamiołkowski Feliks . . . . .	7			Lesznowski Stanisław . . . . .	3		
Janasz Jakób . . . . .	12			Lewandowski Felicyan . . . . .	3		
Januszkiewicz Leon. . . . .	12			Lewenthal Salomon. . . . .	6		
Jarocki Józef . . . . .	12			Libas Adolf . . . . .	12		
Jasiński Leon. . . . .	12			Lipiński Ludwik. . . . .	6		
Jaworowski Józef . . . . .	3			Lochman Aleksander . . . . .	3		
Jerzyński Jan. . . . .	3			Loeve Kazimierz. . . . .	3		
do przeniesienia	812	—	502 80	do przeniesienia	1285	—	502 80

Nazwisko i Imię.	W szcze- góle	W ogóle	Nazwisko i Imię.	W szcze- góle	W ogóle
	Ruble i kopiejki			Ruble i kopiejki	
z przeniesienia	1285	—	502	80	
Ks. Lubomirski Eugenijusz . . .	12		Popławski Aleksander . . . . .	3	
„ „ Jan Tadeusz . . . . .	18		Hr. Potocki August . . . . .	18	
Luksemburg Maurycy . . . . .	12		„ „ Józef . . . . .	12	
Lutostański Seweryn . . . . .	12		„ „ Roderyk . . . . .	12	
Łapiński Aleksander . . . . .	10		Przeździecki Gustaw . . . . .	12	
„ Franciszek . . . . .	9		„ „ Konstanty . . . . .	18	
Łazowski Jan. . . . .	3		Rawicz Józef . . . . .	6	
Hr. Łubiński Gustaw . . . . .	18		Reichman Aleksander . . . . .	12	
Machczyński Konrad . . . . .	3		„ „ Henryk . . . . .	25	
Machnauer Jan Wacław . . . . .	6		Regelman Józef . . . . .	12	
Magnus Wiktor . . . . .	12		Rembowski Aleksander . . . . .	6	
Makowiecki Aleksander . . . . .	12		Rembierz Franciszek . . . . .	12	
Malcz Władysław . . . . .	6		Rentel Józef . . . . .	12	
Maleszewski Władysław . . . . .	3		Rodzyn Szymon . . . . .	12	
Hr. Małachowski Jerzy . . . . .	12		Rogoziński Michał . . . . .	12	
Manduk Antoni . . . . .	6		Rostworowski Janusz . . . . .	12	
Margasiński Franciszek . . . . .	3		Rotwand Stanisław . . . . .	12	
Markiewicz Michał . . . . .	3		Różycki Julian . . . . .	3	
Majlert Henryk . . . . .	3		Rycerski Feliks . . . . .	6	
Mejzner Izidor . . . . .	12		Rychter Władysław . . . . .	12	
Michalski Józef . . . . .	6		Rydzikowski Franciszek . . . . .	3	
Mieczkowski Jan . . . . .	12		Hr. Ryszczewski Zygmunt . . . . .	12	
Minter Karol . . . . .	12		Ks. Sapiecha Ludwik . . . . .	18	
Mojcho Karol . . . . .	12		Sąchocki Konrad . . . . .	3	
Mokiejewski Adam . . . . .	12		Schouppé Alfred . . . . .	12	
Montwid-Białozor Tadeusz . . . . .	3		Sianożęcki Władysław . . . . .	12	
Hr. Morsztyn Kazimierz . . . . .	12		Sikorski Hipolit Józef . . . . .	6	
Natanson Henryk . . . . .	12		Silberberg Izidor . . . . .	12	
„ Kazimierz . . . . .	6		Skibicki Julian . . . . .	25	
Niedźwiecki Stanisław . . . . .	12		Skoryna Cezary . . . . .	3	
Niemojewski Ludwik . . . . .	12		Skrzyński Jan . . . . .	3	
Norblin Ludwik . . . . .	12		Słowikowski Józef . . . . .	3	
Nowakowski Władysław . . . . .	12		Smolikowski Seweryn . . . . .	12	
Okręt Rudolf . . . . .	12		Śniechowski Józef . . . . .	12	
Okryński Feliks . . . . .	12		Sobański Feliks . . . . .	18	
Orgelbrand Maurycy . . . . .	12		Sobieszczański Kazimierz . . . . .	6	
Hr. Ostrowski Stanisław . . . . .	18		Sokołowski Felicyan . . . . .	12	
Paprocki Emeryk . . . . .	6		Spieß Ludwik . . . . .	12	
Pawiński Adolf . . . . .	3		„ Stefan . . . . .	12	
Pawłowski Władysław . . . . .	6		Stachowski Antoni . . . . .	12	
Peretz Adolf . . . . .	12		Starynkiewicz Sokrates . . . . .	11	
Pęcherzewski Jan . . . . .	18		Steczowski Stanisław . . . . .	6	
Pfeiffer Stanisław . . . . .	18		Stopczyk Jan . . . . .	3	
„ Władysław . . . . .	18		Störl August . . . . .	12	
Piasecki Maurycy . . . . .	3		Styczakowski Józef . . . . .	18	
Piechowski Aleksander . . . . .	3		Świeszewski Jan . . . . .	12	
Piotrowski Wincenty . . . . .	12		Świętochowski Ignacy . . . . .	6	
Plebiński Marcelli . . . . .	3		Szlenker Jan . . . . .	18	
Podgórski Władysław . . . . .	12		„ Karol . . . . .	18	
Polczycki Tytus . . . . .	12		Szetkiewicz Kazimierz . . . . .	6	
Ponikowski Cezary . . . . .	12		Szulc Alojzy . . . . .	3	
Popiel Wacław . . . . .	18		Szumlański Konstanty . . . . .	3	
Popiel Wincenty Arcybiskup . . . . .	18		Szuster Franciszek . . . . .	3	
do przeniesienia	1823	—	502	80	
			do przeniesienia	2379	—
					502 80

Nazwisko i Imię.	W szcze- góle	W ogóle	Nazwisko i Imię.	W szcze- góle	W ogóle
	Ruble i kopiejki			Ruble i kopiejki	
z przeniesienia	2379	— 502 80	z przeniesienia	2838	— 502 80
Szwartz Bernard.	3		Zieliński Jan	12	
Szwede Aleksander.	12		Zygmuntowicz Walenty	3	
„ Ludwik (ojciec)	12		Żelazawski Józef.	3	
„ Ludwik (syn)	12		Zochowski Bronisław	12	
„ Władysław.	12		Żółtyński Daniel.	3	
Tafiłowski Władysław.	6		Żukowski Antoni	12	
Hr. Tarnowski Władysław	12				2883
Temler Aleksander.	18		<b>3. Wpisowe od Opiekunek nowo przybranych.</b>		
„ Karol.	18		Górska Łucya.	6	
Tomaszewski Feliks.	12		„ Walerya.	6	
Unger Gracyan	3				12
Hr. Uruski Seweryn	18		<b>4. Wpisowe od Członków nowo przybranych.</b>		
Waldenberg Leon	3		von Blum Bronisław	6	
Hr. Walewski Wincenty	12		Hr. Chrapowicki Edward.	6	
Wapiński Ludwik	6		Czarnomski Alfred	6	
Wartman Maurycy	12		Fuchs Edmund	6	
Waskiewicz Achilles	12		„ Franciszek.	6	
Weidel Emil	3		Gajewski Henryk Aleksander	6	
Werner Antoni	3		Gasperski Józef	6	
„ Konstanty	12		Halpert Tytus.	13	
Wernicki Wacław	12		Jamiolkowski Feliks	6	
Wertheim Julijusz	18		Kiczorowski Teodor	6	
Wieniawski Julijan	12		Kowalski Jan	6	
Wodzyński Konrad.	12		Kozłowski Stanisław	6	
Wojciechowski Feliks	12		Kuśmierski Julijusz.	6	
Wojno Ludwik	3		Lechowski Jan	6	
Wolf Andrzej.	12		Łokuciewski Jan Dr.	6	
„ Robert.	3		Ponikowski Cezary	6	
Wołowski Stanisław	18		Poptawski Aleksander.	6	
„ Władysław.	18		Ks. Sapiecha Ludwik	6	
Woroniecki Ferdynand	12		Sianożęcki Władysław.	6	
Wroczyński Leopold	12		Störl August	6	
Zaleski Jakób.	3		Wapiński Ludwik	6	
Zalewski Stanisław	12		Weidel Emil	6	
„ Wiktor.	12		Dr. Zawadzki Władysław.	6	
Załęski Maurycy.	12		Zieliński Eugenijusz	6	
Hr. Zamoyski Karol	24		Dr. Ziemiński Bronisław	6	
„ „ Stanisław	12				157 —
„ „ Tomasz Ordynat.	24				3554 80
Zawadzki Aleksander	3				
Zieliński Eugenijusz	12				
do przeniesienia	2838	— 502 80			

Zamieszczono w dochodach niestałych na stron, 5 pod pozycją 1.

## W Y K A Z

ofiar w gotowiznie złożonych do dyspozycji  
Towarzystwa w roku 1888.

Wyszczególnienie.	WPŁYNĘŁO	
	Rub.	kop.
Bezimiennie . . . . .	50	—
Bezimiennie . . . . .	2	—
Bednawski Władysław, należność za dostarczone materiały piśmienne na użytek T-stwa . . . . .	62	60
Bank Handlowy w Warszawie. . . . .	2000	—
„ Dyskontowy „ . . . . .	450	—
Broniewska Ludwika . . . . .	1	—
Burmistrz m. Radzymina . . . . .	1	31
Bończak Franciszka . . . . .	90	—
Deübel . . . . .	10	—
Jachimowski . . . . .	3	—
Hr. Jezierska Marya . . . . .	30	—
Kancellarya Warszawskiego Generał-Gubernatora . . . . .	25	—
Kassa Przemysłowców Warszawskich . . . . .	150	—
Kasiński Jan . . . . .	70	—
Redakcja Kuryera Codziennego . . . . .	22	—
„ „ Warszawskiego . . . . .	161	—
Towarzystwo Kredytowe Miasta Warszawy . . . . .	2000	—
„ Wzajemnego Kredytu . . . . .	150	—
Wapiński ze sprzedaży kosztowności ofiarowanych przez Nitoslawska . . . . .	50	—
Warszawskie Towarzystwo Ubezpieczeń od ognia . . . . .	1000	—
Zarząd Zakładu gazowego w Warszawie . . . . .	1000	—
Ze składek na drzewo . . . . .	1083	—
Z daru ś. p. Ksawerego Pusłowskiego . . . . .	150	—
Z przekazanego długu od Szpadkowskiej, przez W-go Szymona Krzeczowskiego . . . . .	10	—
Razem. . . . .	8570	91

Zamieszczono w dochodach niestálych na stron. 5 pod pozycjami 4 i 5.

## WYKAZ

Lit. E.

ofiar w gotowiznie złożonych, na utrzymanie Ochron, Szwalni i Żłobka w r. 1888.

Wyszczególnienie.	WPŁYNĘŁO	
	Rub.	kop.
Fraget Małżonkowie na utrzymanie Ochrony 2-ój	1200	—
Kronenberg Róża, na utrzymanie Ochrony 12-ój, Szwalni przy téjże Ochronie i Żłobka	4000	—
Lesser i Eleonora Małżonkowie Levy na Ochrony	600	—
Razem	5800	—
Że zaś z Summy téj wypłacono stosownie do woli Małżonków Levy Ochronom Izraelskim.	300	—
Zatem w 1888 otrzymano	5500	—

Zamieszczono w dochodach niestających na stron. 6 pod pozycyą 11.

## WYKAZ

Lit. F.

wpływu ze Skarboniek w roku 1888.

Wyszczególnienie.	WPŁYNĘŁO	
	Rub.	kop.
Od Józefowicza Michała	17	23
„ Kasy Pożyczkowej w Towarzystwie Dobroczynności	108	—
„ Kommissarza Cyrkułu 9-go	9	—
„ Tomaszewskiego	4	75
„ Towarzystwa Kredytowego Miasta Warszawy	18	96
„ Zarządu Kolei Iwangrodzko-Dąbrowieckiej	10	31
Z Kwesty na Cmentarzu Powązkowskim w dzień Zaduszny	24	71
„ ogrodu Saskiego, przy rozdawaniu wody	62	61
„ Z różnych puszek poumieszczanych w mieście po sklepach	248	40
Razem	503	97
Że zaś z Summy téj, użyto w roku 1888 na pomalowanie i reparacyę puszek	17	12
Zatem w roku 1888 otrzymano z tego tytułu, czystego dochodu tylko	486	85

Zamieszczono w dochodach niestających na stron. 5 pod pozycyą 2.

## W Y K A Z

otrzymanych dochodów z Zabaw i Widowisk, dawanych na korzyść  
Warszawskiego Towarzystwa Dobroczynności w roku 1888.

Wyszczególnienie.		WPŁYNĘŁO			
		w szczególe		w ogóle	
		Ruble i kopiejki			
I. Z przedstawienia w Teatrze letnim „Alhambra“.					
Otrzymano czystego dochodu z danego przedstawienia na korzyść Towarzystwa		—	—	4	05
2. Z przedstawień w teatrach letnich w ogródkach „Belle-vue“ i „Vodevil“.					
Otrzymano czystego dochodu z danych przedstawień na korzyść Towarzystwa		—		196	35
3. Z urządzonj Gwiazdki w Resursie Obywatelskiej.					
Za sprzedane 2939 biletów wejścia:		589	78		
1. Ze sklepu własnego <i>P. Nawodworskiej</i> : od Nowodworskiej Karoliny, oraz córek Olszyńskiej Marcinowej i Nowodworskiej Aleksandry		317	60		
2. Ze sklepu <i>P. Paprockiego</i> (księgarnia): od Wiercińskiej Feliksowej i siostry Krzyżanowskiej Natalii, oraz Kleszczyńskiej Maryi i Majseł Bronisławowej		119	39		
3. Ze sklepu własnego <i>PP. Smolikowskiej i Korsakowej</i> : od Smolikowskiej Izabelli i córki Heleny, oraz Korsak Natalii i córek Anny i Julii		120	—		
4. Ze sklepu <i>Szyllera Gustawa</i> (materiały piśmienne): od Fudakowskiej Kazimierzowej, Wańkowicz Anny i panny Zielińskiej Joanny, oraz Gruszeckiej Aleksandrowej, Hr. Morsztyn Kazimierzowej i Węgleńskiej Anny		64	94		
5. Ze sklepu własnego <i>Hr. Walewskiej</i> : od Hr. Walewskiej Wincentowej i córki Lili, oraz Baron Hartingh Zofii		186	—		
6. Ze sklepu własnego <i>Hr. Branickiej</i> : od Górskiej Konstantowej i córek		188	70		
7. Ze sklepu własnego <i>P. Aleksandrowej Szwede</i> : od Szwede Aleksandrowej i panny Ignatowskiej Jadwigi, oraz Szwede Ludwikowej i Bojaszkiej Zofii		324	65		
8. Ze sklepu własnego <i>P. Goldstandowej i Kronenberg Wiktorowej</i> : od Goldstand Maryi i Kronenberg Wiktorowej, oraz Brezy Adamowej		355	—		
9. Ze sklepu <i>P. Müllera</i> (Zabawki dziecięce): od Marynowskiej Eugenii i siostry Kwiatkowskiej Felicyi, Odechowskiej Maryi, Piotrowskiej Zofii, Małachowskiej Augustowej i Korzybskiej Heleny		67	85		
10. Ze sklepu <i>P. Ryssarda Wildt</i> (Perfumerya): od Szadurskiej, Kamińskiej Stefanii, oraz siostry Szadurskiej Maryi		70	—		
11. Ze sklepu <i>P. Szyller Leopolda</i> (materiały piśmienne): od Bienkiewicz Julii i córki Wiktorii, oraz Dłuskiej Maryi, Szczepańskiej Maryi Jadwigi i Hertzberg Zofii		91	98		
do przeniesienia		2495	89	200	40

## Wyszczególnienie.

## WPŁYNĘŁO

w szczególe w ogóle

Ruble i kopiejki

	z przeniesienia .	2495 89	200 40
12.	Ze sklepu <i>P. Witchen</i> (pierniki): od Korwin-Piotrowskiej i córki Konstancy, Łado-Łobarszewskiej Maryi i córki Janiny, oraz Miklaszewskiej Maryi . . . . .	79 43	
13.	Ze sklepu <i>P. Muśnickiego</i> (cygara i papierosy): od Trylskiej Aleksandrowej, Babskiej i córki Maryi, oraz Anny Dmo- chowskiej . . . . .	61 84	
14.	Ze sklepu <i>P. Siwińskiej</i> (kwiaty sztuczne): od Zalewskiej Michaliny i Pań Maryi i Amelii Bothe, oraz Jacob Zofii . . . . .	70 39	
15.	Ze sklepu własnego <i>P. Fuchsowej Julianowej</i> : od Fuchs Julianowej i p. Maryi Wieniawskiej, oraz Emilii Hordliczko . . . . .	450 17	
16.	Ze sklepu <i>P. Bronikowskiego</i> (materiały piśmienne): od Kimens Ryszardowej, oraz córek Alicyi i Maryi, oraz Wolff Andrzej- owej i córki Janiny . . . . .	124 34	
17.	Ze sklepu <i>P. Loursa</i> (cukiernia): od Baronowej Lüde Aleksandrowej, Marcello-Chraszczewskiej Heleny, Czaki Jadwigi, Wisnowskiej Maryi i Barszczewskiej Wandy . . . . .	148 86	
Z pięciu sklepów w pokojach bocznych po rub. 16 z każdego sklepu, od:			
a) Andrioli Natalii, b) Perkowskiiego Hipolita, c) Plebińskiego Józefa,			
d) Sapięhy Antoniego, e) Świeżawskiej Jadwigi. . . . .		80 —	
Ze sklepu z wodą Sodową od Dzierzkowskiego . . . . .		10 —	
Z ofiar nadesłanych: od Bloch Emilii . . . . . rub. 200 k. —			
„ Bersohna Matiasa . . . . . „ 15 „ —			
„ Kronenberg Leopoldowej . . . . . „ 300 „ —			
„ Miaskowskiego Antoniego, złożone od różnych osób . . . . . „ 11 „ 85		526 85	
Z wymiany monety złotych i zagranicznej . . . . .		85 46	
od p. Nowodworskiej na zwiększenie dochodu . . . . .		15 —	
Razem . . . . .		4148 23	
A że z summy tej wydano:			
Flekowski za druk blankietów . . . . . rub. 14 k. —			
Tarnowskiemu za druki biletów wej- ścia, planów i afiszy . . . . . „ 50 „ —			
Towarzystwu Ubezpieczeń „Jacor“ za ubezpieczenie przedmiotów . . . . . „ 7 „ 21			
Resursie Obywatelskiej za wynajęcie lokalu . . . . . „ 500 „ —			
Lewandowskiemu za muzykę . . . . . „ 100 „ —			
Rybce magikowi, za sztuki magiczne . . . . . „ 30 „ —			
Ulrychowi, za wynajęcie kwiatów . . . . . „ 35 „ —			
Kowskiemu, tapicerowi, za przybra- nie sklepów . . . . . „ 50 „ —			
Służbie, oraz różne drobne wydatki . . . . . „ 72 „ 96			
Deüblowi cieśli, za urządzenie sklepów . . . . . „ 180 „ —			
Jerzyńskiemu za druk „Promyków gwiazdkowych“ . . . . . „ 67 „ 06		1106 23	3042
W ogóle zatem otrzymano w roku 1888 dochodu z zabaw i widowisk . . . . .			3242 40

Zamieszczono w dochodach niestających na stron. 6 pod pozycją 6.

## W Y K A Z

dochodów przypadkowych w roku 1888.

Wyszczególnienie.	WPŁYNĘŁO	
	Rub.	kop.
Czerniaków za szkodę zrządzoną przy dostawie masła . . . . .	5	44
Kamiński składkę na dzweto z domu Nr. 520/1 za rok 1884. . . . .	2	60
Nowodwojski, za sprzedane mebelki dziecinne, ofiarowane Towarzystwu na gwiazdkę w roku zeszłym przez fabrykę „Wojciechów“ . . . . .	15	—
Nowodwojska, za sprzedany fant pozostały z Gwiazdki z roku zeszłego. . . . .	4	—
Procent za lata zeszłe od zapisu Napolskiego . . . . .	25	34
Otrzymana różnica kursu przy zamianie papierów procentowych wylosowanych, na także same Papiery procentowe niewylosowane . . . . .	532	87
Otrzymana korzyść na wypasaniu trzody chlewniej . . . . .	138	30
Zakład przy ulicy Żytniej, za dekoracje teatralne . . . . .	15	—
Ruskie Towarzystwo Dobroczynności za wypożyczenie różnych utensylii na loteryę fantową . . . . .	20	—
Razem . . . . .	758	55

Zamieszczono w dochodach niestałych na stron. 6 pod pozycją 8,

## WYKAZ

porównawczy dochodów Warszawskiego Towarzystwa  
Dobroczyńności za rok 1888.

Wyszczególnienie.	Etatem oznaczono	Wpłynęło	Z A T E M	
			mniej	więcej
			R u b l e i k o p i e j k i.	
1. Procenta od kapitałów hipotecznych . . . . .	13770 68	15210 68	—	1440 —
2. „ „ gotowizny w Kantorze Banku Państwa. . . . .	40 20	24 38	15 82	—
3. „ „ papierów publicznych. . . . .	18767 35	19492 57	—	725 22
4. Komorne z gmachów Towarzystwa . . . . .	8539 50	7005 88	1533 62	—
5. Dochód z fabryki Instytutowej . . . . .	450 —	1065 49	—	615 49
6. Zasilki:				
a) od Warszawskiego Generał-Gubernatora w zamian za drzewo wydawane w naturze z lasów rządowych na opalanie zakładów Towarzystwa. . . . .	370 —	370 —	—	—
b) od Magistratu m. Warszawy . . . . .	3000 —	3000 —	—	—
c) od Warszawskiej Rady Miejskiej Dobroczyńności Publicznej, z kwesty wielko-tygodniowej w kościo- łach i kaplicach Warszawskich . . . . .	300 —	964 05	—	664 05
d) od téjże Rady, na utrzymanie Ochron . . . . .	500 —	500 —	—	—
e) od Warszawskiej Izby Skarbowej za ubyły dochód z kar sądowych . . . . .	1950 —	1950 —	—	—
f) z Urzędu loteryi klasycznej. . . . .	6000 —	6000 —	—	—
7. Dochód z zabaw i widowisk . . . . .	11500 —	3242 40	8257 60	—
8. Dochody przypadkowe. . . . .	1000 —	758 55	241 45	—
9. Ze składek i ofiar:				
a) od Opiekunek i Członków Towarzystwa . . . . .	3600 —	3554 80	45 20	—
b) ze Skarbonek . . . . .	500 —	486 85	13 15	—
c) z kwesty wielko-tygodniowej w kościółku Towa- rzystwa i Ś-téj Anny (po Bernadyńskim). . . . .	700 —	804 59	—	104 59
d) Z ofiar jednorazowych na bieżące potrzeby Towa- rzystwa . . . . .	8583 —	8570 91	12 09	—
e) z ofiar na utrzymanie: Ochron, Żłobka i Szwalni. . . . .	5490 —	5500 —	—	10 —
10. Z ofiar na obiady gościnne i zupę rumpfordzką . . . . .	2824 30	2835 10	—	10 80
11. Ze zwrotu kosztów utrzymania . . . . .	1583 66	2445 92	—	862 26
12. Z przewyżki dochodów nad wydatki z roku 1887. . . . .	149 64	149 64	—	—
	89618 33	83931 81	10118 93	4432 41

## W Y K A Z

porównawczy wydatków Warszawskiego Towarzystwa  
Dobroczynności za rok 1888.

Wyszczególnienie.	Etatem oznaczono	Wpłynęło	Z A T E M			
			mniej		więcej	
			R u b l e i k o p i e j k i.			
Na opłatę podatków . . . . .	300 —	317 85	—	—	17 85	
„ najem lokali . . . . .	4106 72	4059 38	47 34	—	—	
„ żywność . . . . .	38887 24	35387 21	3500 03	—	—	
„ opał . . . . .	4289 37	3987 47	301 90	—	—	
„ światło . . . . .	429 46	472 62	—	—	43 16	
„ bieliznę, odzież, obuwie i pościel. . . . .	5038 28	4634 11	404 17	—	—	
„ utrzymanie bielizny w czystości . . . . .	822 10	776 12	45 98	—	—	
„ wyprawę do rzemieślników Sierot chłopców. . . . .	525 —	386 73	138 27	—	—	
„ utrzymanie domów Towarzystwa . . . . .	3115 50	5192 88	—	—	2077 38	
„ „ kościółka . . . . .	150 —	135 40	14 60	—	—	
„ „ koni, krów, wozów i uprzęży . . . . .	591 08	579 57	11 51	—	—	
„ lekarstwa i utrzymanie Infirmeryi . . . . .	560 —	349 99	210 01	—	—	
„ kosztą pogrzebowe . . . . .	35 —	30 90	4 10	—	—	
„ wynagrodzenie Starców użytych do robót . . . . .	210 —	199 20	10 80	—	—	
„ wynagrodzenie służby ochron . . . . .	650 —	650 —	—	—	—	
„ płacę oficjalistów i służby . . . . .	13873 36	13542 27	331 09	—	—	
„ pensje dożywotnie . . . . .	48 —	48 —	—	—	—	
„ potrzeby kancelaryjne . . . . .	650 —	582 69	67 31	—	—	
„ nagrody dla Sierot . . . . .	139 —	109 —	30 —	—	—	
„ zasiłki ochronom . . . . .	2717 50	2717 50	—	—	—	
„ „ różnym Instytucyom dobroczynnym z procentu od zapisów: ś. p. Tekli Rapackiej i Kuryerowa. . . . .	2874 —	2874 —	—	—	—	
„ Extraordynarye. . . . .	3794 26	3619 67	174 59	—	—	
„ oporządzenie sierot chłopców będących w terminie . . . . .	100 —	28 —	72 —	—	—	
„ kurację Sierot w Ciechocinku . . . . .	225 —	224 72	— 28	—	—	
„ wsparcia stałe . . . . .	800 —	800 —	—	—	—	
„ „ jednorazowe . . . . .	1266 —	1266 —	—	—	—	
„ „ nadzwyczajne . . . . .	120 —	120 —	—	—	—	
„ „ w drzewie opałowem . . . . .	200 50	200 50	—	—	—	
„ „ w lekarstwach . . . . .	500 —	497 16	2 84	—	—	
„ „ rodzicom lub opiekunom uczącej się młodzieży. . . . .	2435 —	2435 —	—	—	—	
„ „ wsparcia stypendyalne . . . . .	1000 —	1000 —	—	—	—	
„ zwrot zaliczenia udzielonego Wydziałowi Ekonomiczno-Administracyjnemu . . . . .	1500 —	1500 —	—	—	—	
	91952 37	88723 94	5366 82	2138 39		

## WYKAZ

ofiar złożonych w gotowiznie na Zakłady Towarzystwa  
do dyspozycji Opiekunów w roku 1888.

Nazwisko i Imię.	WPŁYNĘŁO		Nazwisko i Imię.	WPŁYNĘŁO	
	W szcze- góle	W ogóle		W szcze- góle	W ogóle
	Ruble i kopiejki			Ruble i kopiejki	
Dla Zakładu sierot chłopców.					
Górska Łucya, na kupno kubków emaljowanych do herbaty	20		z przeniesienia	22	10
„ na kupno kubków do herbaty dla sierot wysta- nych na kurację do Cie- chocinka	10		Józefowicz Marya dla sieroty H. O. wychodzącej za mąż	10	—
„ na podwieczerek dla sie- rot	5		Jabłońska Senatorowa, na wstąż- ki	5	—
Górska Walerya na kupno samo- waru dla Sierot wysta- nych na kurację do Cie- chocinka	10		Kisielnicki Ignacy, na pierniki	2	—
„ na podwieczerek dla Sie- rot	5		Kowalska Opiekunka, na medali- ki i tasiemki	35	—
Krzczkowski Szymon na pier- niki i śliwki	9		Krzczkowski Szymon, na pączki dla 6 sierot do kas-	6	—
Russanowski Artur, na kupno kubków emaljowanych do her- baty.	25		„ sy oszczędności	7	—
Tyszkiewicz Hr., na majątkę dla Sierot	25		„ dla 1 sieroty na ka- losze i patent.	3	—
Węgłęńska Anna, na kupno kub- ków emaljowanych do herbaty	10		„ kupno nagród, pier- ników, rogalików		
„ na kupno obrusów płóciennych	10		do kawy, sera, pił- ki, sznury, kółka	18	—
Zalewska Balbina, na święta wiel- kanocne.	10		„ na podwieczerek dla sierot	10	—
„ na kupno 150 porcyi lodów podczas egzami- nu	7	146	„ owoce i podwie- czorki	29	—
			Ks. Lubomirski Jan Tadeusz, na książeczki oszczędności.	10	—
			Łepkowski Filip, ksiądz, na pod- wieczerek	6	—
			Marya N.	1	50
			Popiel Wincenty, Arcybiskup	20	—
			Hr. Potocka Augustowa na ma- jówkę.	25	—
			Szwede Ludwik na owoce	5	—
					214 60
Dla Przytułku ubogich dziewcząt przy ulicy Hożej, oraz dla Ochrony 4-ój.					
a) na utrzymanie Zakładów.					
Dębicka na pierniki	1	10	Alberti, Dyrektor zakładu gazo- wego	10	—
Gniazdowski ksiądz, na pierniki	1		Andrzejkowicz Leontyna	40	—
Józefowicz Marya, na kupno ma- teryatów do nauki kroju dla Sierot, wychodzących z Zakładu do przeniesienia	20			50	—
	22	10			360 60
		146			

Nazwisko i Imię.	WPŁYNĘŁO		Nazwisko i Imię.	WPŁYNĘŁO	
	W szcze- góle	W ogóle		W szcze- góle	W ogóle
	Ruble i kopiejki.			Ruble i kopiejki.	
z przeniesienia	50	360 60	z przeniesienia rs. 44	1331	360 60
Bogk Julija . . . . .	50		Leja . . . . . „ 4		
Dr. Bibersztejn Ludwik. . . . .	12		Marconi Helena. . . . . „ 2		
Dynowska Franciszka . . . . .	20		Mencel Alina . . . . . „ 5		
Fabryka gazu . . . . .	60		Niemojewska z Książąt		
„ Warszawska . . . . .	50		Golicynów . . . . . „ 2		
„ udziałowa przedzalni . . . . .	15		Niemyska . . . . . „ 1		
„ machin pod firmą „Rudz- ki . . . . .	25		Ortwejn Emma . . . . . „ 2		
„ „Lilpop, Rau i Loewen. stejn“ . . . . .	100		„ Marya . . . . . „ 2		
„ chemiczna „Kijewski i S-ka . . . . .	50		Roesler Marya . . . . . „ 3		
„ „Indygo“ Emila Wer- nera . . . . .	25		Scheller Aniela . . . . . „ 5		
„ grzebieni. . . . .	8		Skrzyżewski Aleksander „ 3		
Jankowska Karolina. . . . .	25		Siedlewska Zofija . . . . . „ 5		
Jantzen Jadwiga . . . . .	20		Sejdlar Aniela . . . . . „ 3		
Józefowicz Marya. . . . .	50		Wolff Józefina . . . . . „ 3		
Kimens Ludwika, . . . . .	25		Zielińska Dominikowa . . . . . „ 3		
Lilpop Joanna . . . . .	100		„ Stefanowa . . . . . „ 3	90	
„ Wanda . . . . .	25				
Marconi Helena . . . . .	100		c) na Kawę dla dzieci.		
Mencel Alina . . . . .	30		Roesler Marya. . . . .	8	1429
Niemojewska z Książąt Golic- nów. . . . .	25				
Ortwejn Emma. . . . .	25		Dla Ochrony 1.		
„ Marya . . . . .	25		Czetwertyńska Księżna . . . . .	50	
Rau Zofija . . . . .	150		Czarnocki Gracyan . . . . .	20	
Roesler Marya. . . . .	50		Epstein Leonija . . . . .	100	
Scheller Aniela. . . . .	60		„ Mieczysław . . . . .	100	
Siedlewska Zofija . . . . .	25		„ Jerzowa . . . . .	50	
Sejdlar Aniela . . . . .	25		„ Edwardowa. . . . .	60	
Sobańska z Hrabów Łubińskich	50		Grabowska Laura . . . . .	50	
Wolff Józefina . . . . .	6		Ginsberg . . . . .	25	
Zielińska Dominikowa . . . . .	25		Rzyszczeńska Hrabina . . . . .	50	
„ Stefanowa . . . . .	25		Wielopolski Margrabia . . . . .	50	
Razem . . . . .	1331		Wołowski Władysław . . . . .	50	
			Zamoyski Hr. Karol . . . . .	10	615
b) na Kolendę dla dzieci.					
Andrzejkowicz Leontyna rs. 2			Dla Ochrony 2.		
Dr. Bibersztejn Ludwik . . . . .	3		Julijan i Antonina małżonkowie		
Bogk Julija . . . . .	2		Fraget na utrzymanie ochrony.		1200
Czosnowski Feliks . . . . .	3				
Dynowska Franciszka . . . . .	2		Dla Ochrony 3.		
Jankowska Karolina . . . . .	3		Hr. Tyszkiewicz Marya z Land- werowa . . . . .	100	
Jantzen Jadwiga . . . . .	2		Opiekunki i Opiekunowie na u- trzymanie Ochrony . . . . .	801	
Józefowicz Marya . . . . .	5		Opiekunki i Opiekunowie Ochro- ny, złożyli:		
Kimens Ludwika . . . . .	3		Na święcone dla dzieci . . . . .	60	
Krzeczkowski Szymon . . . . .	12				
Lilpop Joanna . . . . .	5		do przeniesienia . . . . .	961	3604 60
„ Wanda . . . . .	2				
do przeniesienia rs. 44	1331	360 60			

Nazwisko i Imię.	WPŁYNĘŁO		Nazwisko i Imię.	WPŁYNĘŁO	
	W szcze- góle	W ogóle		W szcze- góle	W ogóle
	Ruble i kopiejki			Ruble i kopiejki	
z przeniesienia . . . . .	961 —	3604 60	z przeniesienia rs. 463 k. —	— —	5368 97
Na kupno książek na nagrody. . .	54 —		Huss Józefa. . . . .	24 „	
„ gwiazdkę dla dzieci . . . . .	72 —	1087	Jarocka Karolina. . . . .	60 „	
<b>Dla Ochrony 5.</b>			Jasinska Romanowa. . . . .	20 „	
Jung Herman . . . . .	15 —		Karpińska Wanda . . . . .	10 „	
Karnicka. . . . .	5 —		Kośmińska Lucyna . . . . .	15 „	
Ks. Lubomirski J. T. . . . .	2 —		Kucharzewska Aniela „	25 „	
Okrzyński Feliks na pierniki . . .	1 —		Lipińska Aurelija . . . . .	30 „	
Świętorzecki Zbigniew podobnie	1 —	24 —	Mokiejewska Marya. „	60 „	
			„ Helena „	60 „	
<b>Dla Ochrony 6.</b>			Mokiejewski Adam „	380 „	62
Bertrand Zofija. . . . .	15 —		Pawińska Jadwiga „	5 „	
Dziwulska Eugenija. . . . .	12 —		„ Aniela „	5 „	
Gabryel Helena . . . . .	12 —		Repphan Zofija . . . . .	60 „	
Gudajt Joanna . . . . .	15 —		Roesler Marya „	50 „	
Jarecka Melanija . . . . .	10 —		Rogowicz Marya. „	5 „	
Koskowska Florentyna . . . . .	25 —		Rytel Marya . . . . .	25 „	
Mauersberger Seweryna. . . . .	18 —		Słiwicka Zofija . . . . .	30 „	
Schreyer Julija. . . . .	18 —	125 —	Spieß Jadwiga . . . . .	40 „	
			Stępkowska Julija „	60 „	
<b>Dla Ochrony 7.</b>			Szlenker Marya (Ka-		
Ks. prałat Dudrewicz, na karty			rolowa. . . . .	100 „	
oszczędności dla dzieci . . . . .	5 —		Szlenker Marya (Ja-		
Opiekunki i Opiekunowie Ochro-			nowa . . . . .	40 „	
ny na utrzymanie téjże Ochrony	523 37	528 37	Szlenker Karol . . . . .	300 „	
			Simmler Ludwika „	60 „	
<b>Dla Ochrony 8.</b>			Strasburger Aniela „	25 „	
a) na utrzymanie Ochrony.			Szwede Emilija (Ale-		
Adolph Natalija . . . . .	rs. 15 k. —		ksandrowa . . . . .	40 „	
Bauerfeind Marya . . . . .	60 „		Ulrych Wanda . . . . .	35 „	
Bojasińska Zofija. . . . .	20 „		Wieniawski Julian „	20 „	
Borman Cecylia . . . . .	10 „		Wolff Zofija . . . . .	24 „	
Błeszyńska Emma . . . . .	15 „		Zielińska Karolina „	24 „	
Buchholtz Natal'ja „	75 „		Zebrane jednorazowe		
Dr. Biberstein Ludw. „	12 „		w Jazgarzewie . . . . .	3 „	50
Fuchs Marya . . . . .	30 „				2099 12
Fuchs Edmund. . . . .	25 „		b) na Kolendę dla dzieci.		
Findeisen Zofija . . . . .	5 „		Błeszyńska Emma. . . . .	rs. 5	
Frisch Paulina . . . . .	20 „		Bojasińska Zofija . . . . .	3 „	
Fudakowska Marya. . . . .	20 „		Huss Józefa. . . . .	1 „	
Gay Delina. . . . .	60 „		Roesler Marya. . . . .	3 „	
D'Hauterive Paulina „	30 „		Spieß Jadwiga . . . . .	3 „	
Herse Adamowa . . . . .	36 „		Słiwicka Zofija. . . . .	5 „	
„ Bogusławowa. „	20 „		Zielińska Karolina . . . . .	6 „	26 — 2125 12
„ Robert . . . . .	10 „				
do przeniesienia rs. 463 k. —	— —	5368 97	<b>Dla Ochrony 9.</b>		
			Anczewska Franciszka . . . . .	6 —	
			Bersohn Tomasz „	18 —	
			Brzezińska Teofila . . . . .	15 —	
			Bogk Julija . . . . .	25 —	
			do przeniesienia . . . . .	64 —	7494 09

Nazwisko i Imię.	WPŁYNĘŁO		Nazwisko i Imię.	WPŁYNĘŁO	
	W szcze- góle	W ogóle		W szcze- góle	W ogóle
	Ruble i kopiejki			Ruble i kopiejki	
z przeniesienia . . . . .	64 —	7494 09	z przeniesienia . . . . .	427 —	9386 39
Epstejnowa Edwardowa . . . . .	12 —		Lubomirski Ks. Stefan . . . . .	25 —	
Filochowski Roch, ks. prałat . . . . .	1 —		Łubieńska Hr. Klementyna . . . . .	6 —	
Gautier Jan . . . . .	3 —		Małachowska Hr. Hortensya . . . . .	50 —	
Grossman Ludwika . . . . .	12 —		„ Hr. Augusta . . . . .	10 —	
Karasińska Aleksandra . . . . .	6 —		Michałowska Zofia . . . . .	6 —	
Kozarska Kazimiera . . . . .	25 —		Popiel Wacławowa . . . . .	25 —	
Krauze Marya Baronowa . . . . .	24 —		Radziwiłłowa Ks. Michałowa . . . . .	15 —	
Kwasieberska Elżbieta . . . . .	6 —		Raczyńska Hr. Róża . . . . .	50 —	
Lesser Stanisławowa Baronowa . . . . .	25 —		Sąchocki Konrad. . . . .	25 —	
Lijon Justyna . . . . .	6 —		Szysło Doktorowa . . . . .	10 —	
Łempicka Marya z Hr. Tyszkiewiczów. . . . .	24 —		Wielopolska Hr. Władysława . . . . .	25 —	
Marczewska Wanda . . . . .	12 —		„ Hr. Zygmuntowa . . . . .	25 —	
Mikorska Hr. Helena . . . . .	26 —		Wołowska Stanisławowa . . . . .	25 —	
Nitostawska Idalja, za sprzedane biżuterie przez pośrednictwo ks. Zdzitowieckiego . . . . .	50 —		Wroczyński Leopold. . . . .	25 —	
Pawłowska Helena . . . . .	6 —		Zamoyska Hr. Konstantowa . . . . .	25 —	
Procent od zapisu Bersohna Mayera. . . . .	15 —		„ Hr. Anna . . . . .	25 —	
Procent od zapisu Hr. Rostworskiej Karoliny . . . . .	47 50		„ Hr. Zdzisławowa . . . . .	50 —	
Rotwand Marya . . . . .	25 —		Zachert Józefa Baronowa . . . . .	125 —	
Skarzyńska Henrykowa. . . . .	18 —		Opiekunki oprócz tego złożyły na urządzenie gwiazdki dla dzieci. . . . .	14 —	988 —
Stanisławska Paulina . . . . .	5 —				
Sulatycka Bronisława . . . . .	2 —		<b>Dla Ochrony 12.</b>		
Szmidecka Jadwiga . . . . .	12 —		Kronenberg Róża, Leopoldowa, na utrzymanie Ochrony . . . . .		2253 84
Szuster Antoni. . . . .	5 —				
Wapińska Stefanią . . . . .	4 —	435 50	<b>Dla Ochrony 13.</b>		
<b>Dla Ochrony 10.</b>			Brzezińska Emilija . . . . .	5 —	
Hr. Tomasz i Marya Ordynatowie Zamoyscy, jak również Opiekunki Ochrony złożyły w r. 1888 na utrzymanie Ochrony . . . . .		1456 80	Dzierżanowski Kajetan . . . . .	6 —	
<b>Dla Ochrony 11.</b>			Grabowska Zofia Mecenasowa . . . . .	5 —	
Bezimiennie na ręce Hr. Zamoyskiej Maryi . . . . .	35 —		Jasiński Leon . . . . .	23 —	
Branicka Hr. Władysława. . . . .	60 —		Łazowska Bronisława . . . . .	4 —	
Bychowiec . . . . .	5 —		Zaleska Franciszka . . . . .	8 —	51 —
Czacka Hr. Feliksowa . . . . .	40 —				
Czarnomska Wanda . . . . .	25 —		<b>Dla Ochrony 15.</b>		
Dziekoński Albin . . . . .	15 —		Asterblum Ludwik . . . . .	12 —	
Daszkiewicz Teresa . . . . .	12 —		Bauerc Michał. . . . .	12 —	
Gawrońska Włodzimierzowa . . . . .	35 —		Baumberg Markus. . . . .	8 —	
Krasińska Hr. Ludwikowa. . . . .	100 —		Bauman Jakób. . . . .	3 —	
Lubomirski Ks. Jan Tadeusz i Marya z Hr. Zamoyskich . . . . .	75 —		Beiler Estella . . . . .	12 —	
Lubomirska Ks. Eugenijuszowa . . . . .	25 —		Berson Matias . . . . .	20 —	
do przeniesienia . . . . .	427 —	9386 39	„ Jan . . . . .	20 —	
			Bergson Józef . . . . .	12 —	
			„ Samuel. . . . .	20 —	
			Bernstein J. Ch. . . . .	18 —	
			„ Salomon. . . . .	24 —	
			Berlinerblau Izidor . . . . .	12 —	
			„ Nikodem . . . . .	12 —	
			Brun Stanisław . . . . .	10 —	
			do przeniesienia . . . . .	195 —	12679 23

Nazwisko i Imię.	WPŁYNĘŁO			Nazwisko i Imię.	WPŁYNĘŁO		
	W szcze- góle	W ogóle			W szcze- góle	W ogóle	
	Ruble i kopiejki				Ruble i kopiejki		
z przeniesienia	195	—	12679 23	z przeniesienia	852	—	12679 23
Blauszyl Józef.	12	—		Rotwand Mateusz.	12	—	
Blumental Mauer.	12	—		Rozencwejk Teodorowa.	12	—	
Breslauer S.	8	—		Rothaub A.	8	—	
Blumental Maksymilian	12	—		Rundo H.	8	—	
Dekler Bernard	4	—		Simon Paulina.	12	—	
Dawidson Szymon.	12	—		Starkman Ludwika	6	—	
Einbild Aleksander	24	—		Sorgenstein Felicja	6	—	
Epstein J. M.	6	—		Silberberg Izydor.	8	—	
Flatau Aleksander	6	—		Sommerfeld H.	12	—	
Goldflam Emilija	12	—		Szpak Michał	3	—	
Goldfeder A.	20	—		Tenenbaum J.	6	—	
Goldstein Maurycy	8	—		Wertheim Wiktor.	12	—	
Grossman Ludwik.	12	—		Wawelberg Hipolitowa.	60	—	
Galewski Adolf	25	—		Wajcenblut Leopold.	6	—	
Goldman Herman.	3	—		Wartman Maurycowa	12	—	
Hasfeld Michał.	6	—		Wejssblat Zofia	6	—	
Jacobi J.	9	—		Zajdenbeutel Izydor	6	—	
Kajserstein M.	12	—		Zysman Dawid.	12	—	1059 —
"	3	—					
Kirsztot J.	4	—		Dla Ochrony 16.			
Kon Marcin.	1	—		Opiekunowie Ochrony małżonko- wie Norblin Ludwikowie, oraz Werner Teodorowie, złożyli na utrzymanie téjże Ochrony			1680 —
" Paulina	12	—		Summę.			
Korngold Liber	6	—					
Kraushar Aleksander	8	—		Dla Ochrony 17.			
Kramsztyk Marcelli	12	—		Opiekunowie i Opiekunki Ochro- ny złożyli na potrzeby Ochrony	975 41		
Kronenberg Stanisław Ludwik	20	—		Procent od zapisu Szymona			
Lerowski	20	—		Trzczińskiego.	10 —	985 41	
Lewi Markus	12	—					
" Henryk	24	—		Dla Ochrony 18.			
" Maurycy	12	—		Opiekunowie i Opiekunki Ochro- ny złożyli na potrzeby Ochrony	939 15		
Lilienstern Jakóbowa	24	—		Procent od zapisu Szymona			
Lubelski Jakób.	4	—		Trzczińskiego.	5 —	944 15	
" S. W.	12	—					
Luksenburg Maurycowa.	24	—		Dla Ochrony 19.			
Machonbaum Amelija	12	—		Opiekunowie i Opiekunki Ochro- ny złożyli na potrzeby Ochrony	939 15		
Maliniak Dawid	18	—		Procent od zapisu Szymona			
Mayzner N.	24	—		Trzczińskiego.	5 —	944 15	
Meyer Herman.	12	—					
" Jerzy.	8	—		Dla Ochrony 19.			
Meyet Paulina.	12	—		Bauman Paulina złożyła na utr- zymanie Ochrony w r. 1888		996 14	
Methal Szymon.	3	—					
Nadzieja Maurycy.	12	—		Dla Ochrony 20.			
Nirnstein.	3	—		Opiekunowie i Opiekunki Ochro- ny, złożyli w r. 1888 na utr- zymanie téj Ochrony.	1737 66	1742 66	
Neufeld Mozes.	15	—			1737 66	18343 93	
Perl Adolf	12	—					
Portner Adam	16	—					
" Apolinary	9	—					
Poznańska Janina.	3	—					
Procent od zapisu Bersona Me- yera	15	—					
Rejchman Anna	12	—					
Rodzyn Szymon	10	—					
Rotwand Stanisław	60	—					
do przeniesienia	852	—	12679 23	do przeniesienia	1737 66	18343 93	

Nazwisko i Imię.	WPŁYNĘŁO		Nazwisko i Imię.	WPŁYNĘŁO	
	W szcze- góle	W ogóle		W szcze- góle	W ogóle
	Ruble i kopiejki			Ruble i kopiejki	
z przeniesienia . . . . .	1737 66	18343 93	do przeniesienia . . . . .	1 —	27273 90
Procent od zapisu Szymona Trzcńskiego . . . . .	5 —	1742 66	Bezimiennie . . . . .	952 64	
<b>Dla Ochrony 21.</b>			Benni Ludwika . . . . .	3 —	
Rodzina ś. p. Leopolda Kronenberga złożyła na utrzymanie tej Ochrony . . . . .		2499 68	Bloch Emilija . . . . .	6 —	
<b>Dla Ochrony 22.</b>			Burhard . . . . .	3 —	
Bernard Handtke, złożył na utrzymanie tej Ochrony . . . . .		1000 —	Chrostowska Marya . . . . .	5 —	
<b>Dla Ochrony 23.</b>			Górska Lucya . . . . .	15 —	
Opiekunki i Opiekunowie Ochrony złożyli na Święcone, oraz Gwiazdkę dla dzieci . . . . .		76 —	„ Walery . . . . .	16 —	
<b>Dla Ochrony 24.</b>			Gabryel Helena . . . . .	2 —	
Opiekunowie i Opiekunki Ochrony, złożyli na utrzymanie tej Ochrony . . . . .		976 66	Hube Anna i Małgorzata . . . . .	20 90	
<b>Dla Ochrony 25.</b>			Jeleńska Emma . . . . .	1 —	
Opiekunowie Temlerzy i Szwedowie złożyli na utrzymanie tej Ochrony . . . . .	1560 —		Józefowicz Marya . . . . .	6 —	
Oprócz tego Temler Aleksander dał na kupno fartuszków, chusteczek, kołnierzyków i na różne pomoce freblowskie potrzebne do wykonywania rozmaitych robótek dzieciennych . . . . .	35 —	1595 —	Karnicka Zofija . . . . .	3 —	
<b>Dla Ochrony 26.</b>			Kessel Ferdynandowa . . . . .	3 —	
Opiekunowie Ochrony Bracia Pfeiffer złożyli na utrzymanie tej Ochrony . . . . .		1040 —	Mylo Anna . . . . .	5 —	
<i>Dla Zakładu nauki Sycia w gmachu po Dominikańskim przy ulicy Freta.</i>			Popiel Wincenty ks. Arcybiskup . . . . .	70 —	
A. . . . .	1 —	—	Prószyńska Anna . . . . .	18 —	
do przeniesienia . . . . .	1 —	27273 90	Ronikier Hr. Wiktor . . . . .	13 —	
			Raden Baronowa . . . . .	1 —	
			Stępkowska Julija . . . . .	3 —	
			Szlenkier Marya . . . . .	3 —	
			Temler . . . . .	5 —	
			Od Opiekunów i Opiekunek Zakładu. . . . .	464 —	2619 54
			<i>Dla Zakładu nauki Sycia przy Ochronie 12 Imienia Leopolda Kronenberga przy ulicy Złotej Nr. 58.</i>		
			Kronenberg Róża na utrzymanie tego Zakładu. . . . .		1121 45
			<i>Dla Zakładu nauki Sycia przy ulicy Hożej pod Nr. 64.</i>		
			Od Opiekunek Zakładu. . . . .	1199 10	
			Herse na opłatę nauczycielki Sycia . . . . .	180 —	1379 10
			<i>Dla Zakładu nauki Sycia przy Ochronie 21 Imienia Leopolda Kronenberga przy ulicy Brzeskiej na Pradze pod Nr. 3.</i>		
			Rodzina ś. p. Leopolda Kronenberga, złożyła na utrzymanie tego zakładu. . . . .		894 86
			do przeniesienia . . . . .	—	33288 85

Nazwisko i Imię.	WPŁYNĘŁO		Nazwisko i Imię.	WPŁYNĘŁO	
	W szcze- góle	W ogóle		W szcze- góle	W ogóle
	Ruble i kopiejki			Ruble i kopiejki	
z przeniesienia . . . . .	—	33288 85	z przeniesienia . . . . .	—	34880 85
<i>Dla Zakładu nauki Szycia przy ulicy Czerniakowskiej.</i>			na utrzymanie Żłobka dla 10 ubogich dzieci . . . . .		624 72
Bezimiennie . . . . .	6 —		<i>Dla Rady Opiekuńczej ubogich Cyrkułu 2-go.</i>		
Branicka Hr. Zofija . . . . .	50 —		Bezimiennie nadestano Opieku- nowi dla rozdania biednym. . . . .		11 —
Czterwertyńska Ks. Jadwiga . . . . .	6 —		<i>Dla Rady Opiekuńczej ubogich Cyrkułu 4-go.</i>		
„ Ks. Marya . . . . .	6 —		Berson Matias na wydawanie u- bogim obiadów podczas zimy . . . . .	20 —	
Ejdziałowicz Helena. . . . .	6 —		Berson Jan, na wynajęcie lokalu. . . . .	30 —	
Gecewicz Janina . . . . .	6 —		Kronenberg Stanisław Ludwik . . . . .	25 —	
„ Ludwika . . . . .	6 —		Wawelberg H. . . . .	20 —	95 —
Goldstandt . . . . .	6 —		<i>Dla Rady Opiekuńczej ubogich Cyrkułu 5/6.</i>		
Grabowska Hr. Marya . . . . .	6 —		Hordliczko Józef . . . . .	3 —	
Halpert Henryetta . . . . .	6 —		Mayer Jerzy. . . . .	15 —	
„ Ludwika . . . . .	6 —		Szlenker Jan . . . . .	25 —	
Jelinek Emilija. . . . .	6 —		Szwede Ludwik (syn) . . . . .	6 —	
Karnicka Julija . . . . .	6 —		Pfeiffer Julija . . . . .	50 —	
„ Ludwika . . . . .	6 —		„ Stanisław (ojciec). . . . .	100 —	
„ Zofija . . . . .	6 —		Temler Aleksander . . . . .	15 —	
Kersnowska Janina . . . . .	18 —		L T. i A. P. . . . .	10 —	
Kisielnicki Ignacy. . . . .	30 —		z ofiar drobnych od różnych osób . . . . .	38 97	272 97
Komar Hr. Eliza . . . . .	6 —		<i>Dla Rady Opiekuńczej ubogich Cyrkułu 12-go.</i>		
„ Hr. Zofija . . . . .	6 —		Fabryka Stali na Pradze na wspar- cia biednym . . . . .	150 —	
Kotkowska Antonina . . . . .	6 —		Ks. prałat Dudrewicz . . . . .	25 —	175 —
„ Zofija. . . . .	6 —				36059 54
Kronenberg Marya Stanisławowa . . . . .	6 —				
Lubomirski Ks. Jan Tadeusz . . . . .	36 —				
Marcinkowska Lucyna . . . . .	6 —				
Orsetti Anna . . . . .	6 —				
„ Róża . . . . .	6 —				
Piotrowska Bogumiła . . . . .	6 —				
Potocka Hr. Augustowa . . . . .	200 —				
Potocki Hr. Józef. . . . .	8 —				
Rozencweig Teresa . . . . .	6 —				
Scheiblerowa Anna z Wernerów . . . . .	1000 —				
Szwede Ludwik . . . . .	100 —				
Tarnowska Hr. Kazimiera. . . . .	6 —	1592 —			
<i>Dla Żłobka dla ubogich dzieci przy ulicy Żłotój.</i>					
Kronenberg Róża Leopoldowa, do przeniesienia . . . . .	—	34880 85			

# W Y K A Z

## ofiar złożonych w naturze w Zakładach Warszawskiego Towarzystwa Dobroczynności w roku 1888.

### Dla Towarzystwa.

Bednawski Władysław, papier, bibułę, pióra stalowe, ołówki, obrazki i t. p. przedmioty.

### Dla Zakładu Starców.

Dłuska Marya, palto wątowane, kaftanik, 2 koszule.  
Fanschawe, ze wsi Henryków, 10 korcy kartofli.

### Dla zakładu Sierot Chłopców.

Fuchs Julijan, 30 funtów bakalji.  
Hersc, jabłka, pierniki i orzechy dla 20 sierot.  
Mokiejewski Adam, pierniki, jabłka i orzechy dla 156 sierot.  
Pfeiffer, właściciel piekarni, strucli sztuk 70.  
Szuster, kajetów sztuk 200.  
Zalewska Balbina, pierniki, orzechy i jabłka dla 156 sierot.  
Żarzycka, paczków sztuk 400.

### Dla Zakładu Sierot Dziewcząt.

Alumni Seminarjum Warszawskiego, 4 paczki pierników.  
Fuchs J., paczkę bakalji.  
Gatcka, bezpłatną naukę kroju dla 3 sierot.  
Glücksberg, całoroczne wydanie „Bluszczu“.  
Głodziński, bezpłatną naukę kroju dla 1 sieroty.  
Gregorowicz, całoroczne wydanie „Przyjaciela dzieci“.  
Hauke, całoroczne wydanie „Wieczorów Rodzinnych“.  
Hurko Generał-Gubernatorowa, pudełko pierników.  
Korusiewicz, całoroczne wydanie „Kłosów“.  
Krzczkowski Szymon, całoroczne wydanie „Biesiady Literackiej“.

Krzczkowski Szymon, Herofon i 4 kopy jabłek.  
„ „ dla wychodzącej za mąż sieroty O. H. cukiernicę i tacę platerowaną, oraz solniczki kryształowe.  
„ „ słoik konfitur, butelkę soku, pudełko daktyli, pomarańcze dla chorych sierot, tort, ciasto, pierniki, orzechy, owoce, cukierki.  
Leska, paczków 5 kóp.  
Sowiński i Szulc, paczkę orzechów.  
Werycho, książkę p. t.: „Nasi przyjaciele“.  
Zilm, pierniki i karmelki.  
X. N. N. paczkę cukierków i ciastek.

### Dla przytułku ubogich dziewcząt przy ulicy

### Hożej.

Bauerfeind Marya, lampę wiszącą.  
Jantzen, Wolff, Zielińska Dominikowa i Stefanowa kaftaników 3, łamigłówek sztuk 6, lalek z garderobą sztuk 5, pudełko robótek, pudełko obrazków i rozmaitych zabawek.  
Józefowicz Marya, struclę, pierniki, jabłka i orzechy, dla całego zakładu, lalek 36, zabawek sztuk 40, winogron funtów 12, gruszek sztuk 150, ciastek szt. 120, maszynę do szycia.  
Kossakowska, 50 struclerek.  
Leja, papier kolorowy i wzorki Fröehla.  
Marconi, garderoby i chustek sztuk 10.  
Niemyska, prosiaka.  
Ortwejn, koszyk owoców.  
Roesler, kajetów, pierników sztuk kilkadziesiąt.  
Siedlewska, jabłek pud.  
Świerżawska, struclkę i parę funtów baaljik.

### Dla Ochrony 1.

Opiekunowie i Opiekunki Ochrony, złożyli rozmaite przedmioty, jako to: jabłka, pierniki, orzechy, ubranka i takowe rozdane zostały uczęszczającym dzieciom do Ochrony na gwiazdkę.

### Dla Ochrony 2.

Małżonkowie Fraget, jak również Opiekunki Ochrony, zakupili rozmaitych przedmiotów, jako to: różnych ubranek, butów, trzewiczków, elementarzy, orzechów, jabłek, pierników i t. p. itakowe rozdali dzieciom uczęszczającym do Ochrony w części na gwiazdkę, a w części podczas egzaminu rocznego.

### Dla Ochrony 3.

Baronowa Hartingh Zofija, cztery assygnację na węgiel kamienny do kompanii francusko-włoskiej. Oprócz tego Opiekunki Ochrony za złożony przez siebie fundusz, zakupili rozmaitych przedmiotów, jako to: książek, kajetów, elementarzy, papieru, piór, jabłek, orzechów, pierników, różnego ubrania i takowe rozdały dzieciom uczęszczającym do Ochrony w części na gwiazdkę, w części w czasie Świąt Wielkanocnych, a w części podczas egzaminu rocznego.

### Dla Ochrony 4.

Opiekunki Ochrony za złożony przez siebie fundusz, zakupiły różnych przedmiotów, jako to: jabłek, pierników, orzechów, pomarańcz, szalików, zabawek, elementarzy i takowe rozdały dzieciom uczęszczającym do Ochrony w części na gwiazdkę, w części w czasie Świąt Wielkanocnych, a w części podczas egzaminu rocznego.

### Dla Ochrony 5.

Doktorowa Kosińska, bawełny 4 funty, 50 książeczek, 200 pierników, oraz jabłka, orzechy i strucle na Boże Narodzenie.

Małżonkowie Okryńscy, 100 kajetów, 100 chusteczek, kretonu na suknie dla Dozorczyń, oraz pierniki, orzechy i jabłka.

Karsza-Siedlewska, 200 sztuk pierników.  
Nuran, 800 sztuk obwarzanków.

### Dla Ochrony 6.

Dziewulska Eugenija, 50 paczek pierników.  
Gudajt Joanna, spódnicek włóczkowych sztuk 6, kap-

turków włóczkowych sztuk 6, chusteczek włóczkowych sztuk 14, szalików włóczkowych sztuk 27, pelerynek włóczkowych sztuk 3, mankietów czyli pulsetek sztuk 30, kaftaników włóczkowych sztuk 5, czapecek sztuk 5.

Kohler Ludwika, szalików włóczkowych sztuk 4, pelerynek sztuk 2, fartuszków sztuk 2, kapturków włóczkowych i czapecek sztuk 6.

Popławski Aleksander, zasuwę do drzwi dozorczyń.

### Dla Ochrony 7.

Brzezińska Bogusława, 1 funt bawełny, 4 pary drutów, 1 łokieć kanwy,  $\frac{1}{4}$  funta bawełny pasowej, 17 igieł, 2 elementarzy, 5 motków bawełny pasowej, 90 kawałków kretonu, 2 tuziny chusteczek do nosa.

Fajans Maksymilian, 6 łokci perkalu, 2 łokcie kanwy, kosz flancy kwiatowych do ogrodu.

Geber Emilija, 10 sztuczek perkalu na sukienki i 12 kawałków jedwadnych.

Kryże Marya, 4 sztuczki perkalu na bluzki.

Krzeczkowski Szymon 1 książkę.

Lesisz Sabina, 10 fartuszków, 3 tuziny chusteczek.

Olszewska Tekla, 3 ręczniki.

Różycka Franciszka, butelkę atramentu, funt kredy, 2 tuziny tabliczek szyfrowych i pud szyfrów.

Włostowska Walerya, 2 kaftaniki,  $\frac{1}{2}$  sążnia drzewa, 1 spódnicek, 6 par pończoch, 4 par skarpetek.

### Dla Ochrony 8.

Bucholtz Natalija, 12 ręczników.

Borman Cecylja, 3 tuziny kajetów, 2 tuziny obsadek do piór, 2 paczki ołówków, 1 pudełko piór stalowych.

Geneli Walerya, pierniki, jabłka i orzechy.

Huss Józefa, 4 ubranka.

Kucharzewska Aniela, 14 koszulek używanych.

Mokiejewski Adam, 10 korcy kartośli, 4 kopy kapusty, przerobienie i odnowienie całego lokalu.

Mokiejewska Helena, 10 szalików, 10 chusteczek welnianych, orzechy, jabłka i pierniki.

Rytel Marya, 78 sztuk używanych rzeczy z garderoby dziecienniej dla chłopców i dziewczynek.

Stępkowska Julja, 1 sztukę pół płótna.

Szwede Emilija Aleksandrowa, barchanu na 6 spódnicek, 5 fartuszków, 2 tuziny kajetów, 1 tuzin ołówków, 1 tuzin obsadek do piór.

Śliwicka Zofija, 20 łokci różnych materyałów na ubranka.

Szenker Marya, 12 kajetów do rysunków, 6 pudełek kredek, 2 paczki ołówków i pierniki.

Szenker, Bracia, 3 skóry podeszwiane.

Ulrych Wanda, 50 kajetów, 15 fartuszków.

Werycho Marya, powiastki „Nasi przyjaciele“.

Zielińska Karolina, 8 ubranek barchanowych dla chłopczyków.

### Dla Ochrony 9.

Anczewska Franciszka, 10 funtów cukierków.  
 Bersohn Janowa, 5 tuzinów chustek do nosa, paka pier-  
 ników i bakalji, oraz 51 koszulek.  
 Bogk Julija, 144 sztuk pierników.  
 Czytelnia bezpłatna, dziełko Jeskiego.  
 Fejst Aleksander, szczotkę ręczną i szczotkę do zamia-  
 tania.  
 Gautier Jan, ubraną choinkę  
 Gołembowski A. J., paczkę cukierków.  
 Hałaczkiwicz Józef, emeryt, bezpłatną reperację ze-  
 gara w ciągu roku.  
 Jurkiewicz Karol, 102 sztuk pudełek.  
 Kozarska Kazimiera, 200 kajetów, 12 obrazków, 10  
 ołówków i 10 obsadek.  
 Niemira Stanisław, 100 sztuk obrazków.  
 „ Filipina 2 paki barchanu i 2 paki perkalu na  
 sukienki.  
 Rostworowski Hr. Janusz, 180 bułeczek.  
 Szuster Antoni, 100 ołówków i 1 kalendarz.  
 Szymanowski Piotr Paweł, kalendarze ściennie.  
 Szmińska Jadwiga, maszyna do szycia „Moldacota“.  
 Werycho-Darewska, 1 książkę.  
 Wróblewski Jan, 200 sztuk pierników i 200 świeczek  
 woskowych do choinki.  
 Wróbel Bracia, beczulkę bakalji zbieranych od kupu-  
 jących w sklepie.

### Dla Ochrony 10.

Hr. Tomasz i Marya Ordynatowie Zamoyscy, zakupili  
 różnych przedmiotów, jako to: książek, piór, ołów-  
 ków, papieru, elementarzy, ubrań dla dzieci  
 i takowe rozdali dzieciom uczęszczającym do O-  
 chrony w części na gwiazdkę, w części w czasie  
 Świąt Wielkanocnych, a w części podczas egzami-  
 nu rocznego.

### Dla Ochrony 11.

Popiel Wacławowa, 6 kajetów i wzorków do rysunku.  
 Uczennice z pensyi Panny Rudzińskiej Leontyny (Wiel-  
 ka Nr. 42), 4 palta dla chłopczyków, 6 szubek dla  
 dziewczynek, 6 ubrań dla chłopczyków, 10 su-  
 kienek dla dziewczynek, 6 chustek włóczkowych,  
 10 koszulek dziecięcych, 30 pudełek z przyrząda-  
 mi do robót kobiecych, 30 fartuszków, 6 par poń-  
 czoch, 20 pudełek z zabawkami, 10 fryzek, 6 piór-  
 ników, 10 lalek, 24 ołówków, 4 szczyryki, 12 ob-  
 sadek do piór, 60 kajetów, oraz wiele innych dro-  
 biazgów.

### Dla Ochrony 12.

Kronenberg Róża, barchanu cieńszego i grubszego łok-  
 ci 63½, chustek welnianych 2, sukienek 2, spó-

dniczkę 1, szalik, trzewiczków par 4, kamaszy par  
 2, rękawków par 4, kartofli korcy 2, oraz zakupiła  
 pierniki, orzechy, jabłka i książki dla dzieci.

### Dla Ochrony 13.

Brzezińska Mecenasaowa, 100 łokci perkalu, 3 sztuki  
 barchanu.  
 Grabowska Zofia Mecenasaowa, 107 łokci perkalu, 130  
 łokci barchanu, 2 koszyki pierników.  
 Jasiński Jan, kalendarz ścienny.  
 Łazowski Jan, 2 kalendarze „Gość“, jeden z roku 1887,  
 a drugi z roku 1888, kalendarz ścienny, książecz-  
 kę wydania Gautiego, zastosowaną do użytku  
 Ochrony.  
 Orłowska Katarzyna, 2 kosze pierników.  
 Szymanowski Piotr Paweł, kalendarz ścienny.  
 Turska Bronisława, bezpłatną naukę koronkarstwa,  
 oraz koż ciastek.  
 Hałaczkiwicz Józef, Emeryt, bezpłatną reperację ze-  
 garów w ciągu roku.

### Dla Ochrony 16.

Małżonkowie Norblin i Małżonkowie Werner, zakupili  
 różnych przedmiotów, jako to: jablek, pierników,  
 orzechów, książek, papieru, ołówków, piór stalo-  
 lowych, zabawek i różnej garderoby i takowe roz-  
 dali dzieciom uczęszczającym do Ochrony przez  
 nich utrzymywanej, w części na gwiazdkę, w czę-  
 ści w czasie Świąt Wielkanocnych, w części pod-  
 czas egzaminu rocznego.

### Dla Ochrony 20.

Bersohn Jan, lokal zajmowany przez Ochronę.  
 „ Cecylja, 8 korcy kartofli.  
 Lichtenbaum, 6 pudełek bawełny.  
 Natanson Amelija, 2 głowy cukru.  
 „ Natalija, 6 sukienek barchanowych.  
 Rosenthal Aniela, 3 spódniczki barchanowe, 5 fartusz-  
 ków, 12 chustek do nosa, 6 koszulek.  
 Rejchman Róża, 100 fartuszków.  
 Rappaport, sztukę perkalu na 31 fartuszków.

### Dla Ochrony 21.

Rodzina s. p. Leopolda Kronenberga, zakupiła w cią-  
 gu roku 1888 różnych przedmiotów, jako to: pier-  
 ników, orzechów, jablek, zabawek, oraz materiału  
 na zrobienie 356 sztuk różnego ubrania i takowe  
 po wykończeniu w Szwalni utrzymywanej kosztem  
 Kronenbergów, rozdała dzieciom uczęszczającym  
 do Ochrony, w części na gwiazdkę, w części w cza-  
 sie Świąt Wielkanocnych, a w części podczas egza-  
 minu rocznego.

### Dla Ochrony 22.

Handtkie Bernard, jako główny Opiekun, zakupił dla Ochrony w roku 1888 różnych przedmiotów, jako to: pierników, jabłek, orzechów, książek i t. d., i takowe rozdał dzieciom uczęszczającym do Ochrony w części na gwiazdkę, w części w czasie Świąt Wielkanocnych, a w części podczas egzaminu rocznego.

### Dla Ochrony 23.

Opiekunowie i Opiekunka Ochrony zakupili dla dzieci uczęszczających do Ochrony różnych przedmiotów na gwiazdkę, oraz urządzili święcone, jak również zakupili książek, papieru, piór, różnego ubrania i takowe rozdali między dzieci w części na gwiazdkę, w części w czasie Świąt Wielkanocnych, a w części podczas egzaminu rocznego.

### Dla Ochrony 25.

Temler Emilija, 3 sztuki płótna na koszulki dla dzieci.

„ Jan i Cecylja, ubranie ciepłe dla 100 dzieci.  
„ L., książek rozmaitej treści.

Szwede L., sto kilkadziesiąt egzemplarzy powiastek dziecięcych.

Oprócz tego Opiekunki i Opiekunowie Ochrony z funduszu przez siebie złożonego, zakupili 296 funtów bakalji dla 118 dzieci, oraz różnych zabawek i takowe rozdali dzieciom uczęszczającym do Ochrony w części na gwiazdkę, w części podczas Świąt Wielkanocnych, a w części podczas egzaminu rocznego.

### Dla Ochrony 26.

Bracia Pfeiffer, z funduszu przez siebie złożonego, zakupili różnych przedmiotów właściwych dzieciom, uczęszczającym do Ochrony, i takowe rozdali w części na gwiazdkę, w części podczas Świąt Wielkanocnych, w części podczas egzaminu rocznego.

### Dla Zakładu nauki Szycia w gmachu po-Dominikańskim przy ulicy Freta.

Hube Anna i Małgorzata, sprzęty kuchenne znacznej wartości.

Jeleńska Emma, 5 pudów mięsa i 5 funt. grzybów.

Keller, pelerynek i chustek włóczkowych sztuk 192.

Okęcka Marya, ubranek dziecięcych sztuk 12.

N. N. pół beczki kapusty i korzec kartofli,

Russanowski, 8 pudów stoniny, 8 pudów różnego mięsa wieprzowego.

### Dla Zakładu nauki Szycia przy Ochronie 12 Imienia Leopolda i Róży Kronenberg przy ulicy Złotej Nr. 58.

Kronenberg Róża, różne materyały i przedmioty potrzebne do nauki szycia.

### Dla Zakładu nauki Szycia przy ulicy Hożej pod Nr. 64.

Benni Ludwika, doniczki z kwiatami.

Hersé, 24 łokcie kamlotu na fartuchy.

Fabryka Akcyjna w Zawierciu, barchany.

Kropiewnicki, marki na pieczywo miesięczne.

Malcz, letnie mieszkanie z dodaniem różnych produktów.

Temler Emilija, ceraty.

Tomaszewicz-Dobrska, Ciszewicz i Jakowski, bezpłatną poradę lekarską, a w wielu razach i środki lecznicze.

Oprócz tego niektóre z Opiekunek Zakładu nadesłały jabłek, pierników, orzechów, bakalji i t. d. i takowe rozdane zostały na gwiazdkę dziewczynkom uczęszczającym do Zakładu.

### Dla Zakładu nauki Szycia przy Ochronie 21 Imienia Leopolda Kronenberga przy ulicy Brzeskiej pod Nr. 3 na Pradze.

Rodzina Kronenbergów, 156 łokci kretonu, 298 łokci drelichu, 157 łokci perkalu, 145 łokci żagnotu, oprócz tego różne materyały i przedmioty niezbędne do nauki szycia.

### Dla Rady Opiekuńczej ubogich Cyrkułu 4-go.

Epstein M., 3 głowy cukru.

Halpert Tytus, 10 funtów herbaty.

Kopalnia „Hr. Renarda“, za pośrednictwem firmy „Kleimadel i Gordon“ wagon węgla.

**Dla Rady Opiekuńczej ubogich Cyrkułu 8-go  
części I-ój,**

Łapiński Franciszek, 30 pudów węgla kamiennego dla  
biednych mieszkańców tegoż Cyrkułu.

**Dla Rady Opiekuńczej ubogich Cyrkułu 8-go  
części 2-ój.**

Marniewicz, na Święta Wielkanocne, wędliny dla 24  
biednych mieszkańców tegoż Cyrkułu.

**Dla Rady Opiekuńczej ubogich Cyrkułu 9-go  
części I-ój.**

Kopalnia węgla kamiennego Towarzystwa udziałowe-  
go „Jan“, 30 pudów węgla dla rozdania takowych  
pomiędzy biednych mieszkańców Cyrk. 8 cz. 2-ój.

**Dla Rady Opiekuńczej ubogich Cyrkułu 11-go.**

Kopalnia węgla kamiennego Towarzystwa Udziałowe-  
go „Jan“ 30 pudów węgla dla rozdania takowych  
pomiędzy biednych mieszkańców Cirkulu 11-go.

Kopalnia węgla kamiennego „Hr. Renarda“ 90 pudów  
węgla dla rozdania takowych pomiędzy ubogich  
mieszkańców Cirkulu 11-go.

# L I S T A

## OPIEKUNEK I CZŁONKÓW

### WARSZAWSKIEGO

### TOWARZYSTWA DOBROCZYNNOŚCI,

JAK RÓWNIEŻ OPIEKUNEK I CZŁONKÓW RAD OPIEKUŃCZYCH,  
SPEŁNIAJĄCYCH RÓŻNE URZĘDA  
W ROKU 1888.



### 1. Opiekunki Towarzystwa.

**Protektorka Zakładu Starców i Kalek,** Hr. Potocka Aleksandra.

**Vice-Protektorka,** Bloch Emilija.

**Protektorka Wydziału Zupy Rumpfordzkiej,** Radwan Teresa.

**Protektorki Wydziału Sierot i Ochron,** Ks. Lubomińska Marya i Mauersberger Seweryna.

**Opiekunki Zakładu Sierot Chłopców,** Górską Łucya, Górską Walerya i Zalewska Balbina.

**Opiekunki Zakładu Sierot Dziewcząt,** Fudakowska Marya, Józefowicz Marya i Szafnagiel Emilija.

**Opiekunka Przytułku ubogich dziewcząt przy ulicy Hożej,** Józefowicz Marya.

**Opiekunki Ochrony 1-jej.**

Ks. Czetwertyńska, Epstein Leonija, Epstein Edwardowa, Epstein Jerzowa, Grabowska Laura i Hr. Rzyszczewska Alicya.

**Opiekunki Ochrony 2-jej.**

Fraget Antonina, Karasińska Marya, Michelisowa, Piechowska Teresa Generałowa, Roesler Marya z Wolfinów, Skiwska Paulina i Troetzer Julija ze Strohmejerów.

**Opiekunki Ochrony 3-ój.**

Burba Teodora, Bloch Emilija, Dziekońska Jadwiga, Gecewicz Zofija, Goldstand Marya Aleksandrowa, Grotowska Matylda, Kronenberg Józefina, Kisielnicka Wiktoria z Narbuttów, Hr. Morsztyn Marya Bronisława, Paklewska Aniela, Hr. Ronikier Stefanija, Rozencweig Teressa Doktorowa, Skarzyńska Henryka Edmundowa, Sawicka Benigna, Schmidt Emilija, Tymowska Seweryna Kajetanowa, Hr. Walewska Marya Wincen-towa, Wodzińska z Hr. Tyszkiewiczów, Wołowska Marya Stanisławowa.

**„ Ochrony 4-ój.**

Andrzejkowicz Leontyna, Bogk Julija, Dynowska Franciszka, Jankowska Karolina, Jantzen Jadwiga, Józefowicz Marya, Kimens Ludwika, Leja, Lilpop Joanna, Lilpop Wanda, Marconi Helena, Mencil Alina, Niemoje-wska z Książąt Golicynów, Ortwejn Marya, Ortwejn Emma, Rau Zofija, Roesler Marya, Scheller Aniela, Siedlewska Zofija, Sejdler Aniela, Śobań-ska z Hr. Łubińskich, Wolff Józefowa, Zielińska Dominikowa i Zielińska Stefanowa.

**„ Ochrony 5-ój.**

Kosińska Marya Doktorowa, Karnicka, Okryńska Zofija i Siedlewska.

**„ Ochrony 6-ój.**

Bertrand Zofija, Dziewulska Eugenija, Gabryel Helena, Gudajt Joanna, Jarocka Melanija, Koskowska Florentyna, Krukowska Marya z Czarno-wskich i Schreyer Julija.

**„ Ochrony 7-ój.**

Bertholdi Jadwiga, Brzezicka Bogusława, Czajkowska Marcella, Czaplicka Zofija, Ks. Czetwertyńska Marya z Hr. Uruskich, Fajans Maksymilijano-wa, Gajewska Marya, Geber Emilija, Hreczyna Sabina, Kolitowska Marya Aurelija, Kruszevska, Krzyżanowska Stefanija, Kryże Marya, Kwiatko-wska Róża, Landau Mina, Lesi-z Sabina, Liszko Wanda, Lüer Joanna, Michalicka Helena, Multanowska Matylda, Nawrocka Wanda, Olszewska Tekla, Piaszczyńska Marya, Plebińska Józefa, Rościszewska, Różycka Franciszka, Stopczyk Anna, Supronowicz Adela, Szymańska, Wodzyńska Julija, Wilczyńska Kazimiera i Włostowska Walerya.

**„ Ochrony 8-ój.**

Adolph Natalija, Bauerfeind Marya, Bojasińska Zofija, Borman Cecylja, Bleszyńska Emma, Buchholtz Natalija, Fuchs Marya, Findeisen Zofija, Frisch Paulina, Fudakowska Marya, Gay Delina, D'Hauterive Paulina, Herse Bogusława, Herse Adamowa, Huss Józefa, Jarocka Karolina, Jasiń-ska Romanowa, Karpińska Wanda, Kościńska Lucyna, Kucharzewska Aniela, Lipińska Aurelija, Mokiejewska Marya, Mokiejewska Helena, Pa-wińska Jadwiga, Pawińska Aniela, Roesler Marya, Repphan Zofija, Rogo-wicz Marya, Rytel Marya, Śliwicka Zofija, Spiess Jadwiga, Stępkowska Julija, Szlenker Marya Karolowa, Szlenker Marya Janowa, Simmler Lu-dwika, Strasburger Aniela, Szwede Emilija Aleksandrowa, Ulrych Wanda, Wolff Zofija i Zielińska Karolina.

**„ Ochrony 9-ój.**

Anczewska Franciszka, Bogk Julija, Bersohn Janowa, Brzezińska Teofila, Dudrewiczowa Wiktoria Doktorowa, Epsteinowa Edwardowa Konsulowa, Grossman Ludwika, Karasińska Aleksandra, Kleynadel Flora, Kozanecka Bronisława, Kwasieberska Elżbieta, Krauze Marya Baronowa, Kozarska Kazimiera z Puławskich, Lesser Stanisławowa Baronowa, Lijon Justyna, Łempicka Marya z Hr. Tyszkiewiczów, Hr. Mikorska Helena, Marczevska Wanda, Puchalska Marya z Dzwonkowskich, Pawłowska Helena, Ro-twand Marya, Hr. Skarzyńska z Karczewskich Henrykowa, Sulatycka Bronisława, Stanisławska Paulina, Szmiddecka Jadwiga z Reklewskich, Szlagierowa Marya, Wapińska Stefanija i Wróblowa.

**„ Ochrony 10-ój.**

Hr. Branicka Pelagija z Hr. Zamoyskich, Kronenberg Józefina z Reszków, Łaska Stefanija z Hr. Ilińskich, Hr. Ordynatowa Zamoyska z Hr. Poto-ckich.

**„ Ochrony 11-ój.**

Hr. Branicka Władysława, Bychowiec, Hr. Czacka Feliksowa, Czarno-wska Wanda, Daszkiewicz Korybutt Teressa, Gawrońska Włodzimierzo-wa, Hr. Krasińska Ludwikowa, Ks. Lubomirska Tadeuszowa, Ks. Lubo-mirska Eugenijuszowa, Hr. Łubińska Klementyna, Hr. Matachowska Hor-

tensya, Hr. Małachowska Augusta, Hr. Morsztynowa Bronisława, Michałowska Zofija, Popielowa Wacławowa, Hr. Wielopolska Zygmuntowa, Wołowska Stanisławowa, Hr. Zamoyska Konstantowa, Hr. Zamoyska Anna, Hr. Zamoyska Zdzisławowa, Baronowa Zechert Józefa.

**Opiekunki Ochrony 12-ój.** Kronenberg Róża Leopoldowa.

- „ **Ochrony 13-ój:** Brzezińska Emilija z Łubieńskich, Grabowska Zofija z Krysińskich, Orłowska Katarzyna i Zaleska Franciszka.
- „ **Ochrony 14-ój.** Dikstein Samuelowa, Lesser Danielowa, Portner Doktorowa.
- „ **Ochrony 15-ój.** Beiler Estella, Ejnbild Aleksandrowa, Goldflam Emilija, Kon Paulina, Kramsztyk Marcellowa, Lilienstern Jakóbową, Luksenburg Maurycowa, Machonbaum Amelija, Meyet Paulina. Poznańska Janina, Rajchman Anna, Rozenweig Teodorowa, Simon Paulina, Wawelberg Hipolitowa, Weisbatt Zofija i Wartman Maurycowa.
- „ **Ochrony 16-ój.** Norblin Jadwiga, Norblin Julija, Werner Albertyna, Werner Marya i Vorbrodt Karolina.
- „ **Ochrony 17-ój.** Bauman Paulina, Bartman Róża, Fajans Róża i Loewenberg Jakóbową.
- „ **Ochrony 18-ój.** Epstein Ernestyna, Horowitz Róża, Gabryel Helena, Kramsztyk Helena. Kopelman, Landau Zofija, Lessman Regina, Orgelbraud, Rozenblum Amelja,
- „ **Ochrony 19-ój.** Bauman Paulina.
- „ **Ochrony 20-ój.** Bersohn Cecylia, Bergson Augusta, Dawidson Emilija, Kleinadel Flora, Kohn Zofija, Lijon Justyna, Meyer Tekla, Natanson Amelija, Natanson Natalia, Rosenthal Aniela i Rejchman Adela.
- „ **Ochrony 21-ój.** Kronenberg Róża.
- „ **Ochrony 22-ój.** Handtke Marya.
- „ **Ochrony 23-ój.** Epstein Leonija, Hr. Kossakowska Stanisławowa i Lasocka Bronisława.
- „ **Ochrony 24-ój.** Bersohn Cecylia, Jellinek, Koral Emilija, Kohn Zofija, Lawendel, Lewy Eleonora, Natanson Amelija i Natanson Natalia.
- „ **Ochrony 25-ój.** Szwede Katarzyna, Szwede Emilija Aleksandrowa, Temler Aleksandrowa, Temler Cecylia.
- „ **Ochrony 26-ój.** Pfeiffer Emilija, Pfeiffer Julija i Pfeiffer Zozanna.

**Opiekunka Żłobka przy ulicy Żłotój.** Kronenberg Róża Leopoldowa.

**Opiekunki Zakładu nauki Szycia dla biednych dziewcząt przy ulicy Freta.** Hr. Branicka Pelagja Ksawerowa, Bloch Emilija, Benni Ludwika Doktorowa, Bogucka Józefa, Baronowa Brunnów Marya, Chrostowska Marya Doktorowa, Czarnicka Marya, Gecewicz Ludwika, Gecewicz Leonija, Gecewicz Zofija, Gabryel Helena, Górską Łucya, Górską Waleryą, Horwatt Katarzyna, Hordliczko Józefa, Hube Anna, Hube Małgorzata, Józefowicz Marya, Jeleńska Emma, Kiniewicz Jadwiga, Karnicka Zofija, Kessel Ferdynandowa, Kisiełewska Julija, Hr. Komar Marya, Hr. Kwilecka Honorata, Łopuska Izabella, Mazaraki Anna, Myło Anna, Okęcka Marya, Hr. Ożarowska Adela, Prószyńska Anna z Książąt Druckich-Sokolińskich, Baronowa Raden Helena, Hr. Roniker Józefa, Hr. Roniker Wanda, Radzińska Paulina, Sobańska Emilija Feliksowa, Hr. Solttyk Zofija, Stępkowska Julija, Szpondrowska Bronisława, Szlenker Marya, Simmler Julijanna, Hr. Starzeńska Marya, Świacka Marya, Wessel Marya, Warne Walerya, Wańkiewicz Helena, Worytko Marya, Zalewska Balbina Mecenasowa i Zawadzka Janina.

**Opiekunka Zakładu nauki Szycia dla biednych dziewcząt przy Ochronie 12-ój.** Kronenberg Róża Leopoldowa.

**Opiekunki Zakładu nauki Szycia dla biednych dziewcząt przy ulicy Hożej.** Arkuszevska M., Benni Ludwika Doktorowa, Jakowska M., Kuczyńska Bronisława, Liedtke Natalia, Reinschmidt, Schönfeld A., Szebeko Józefa i Temler Emilija z Werników.

**Opiekunka Zakładu nauki Szycia dla biednych dziewcząt przy Ochronie 21-ój na Pradze.** Kronenberg Róża Leopoldowa.

**Opiekunki Zakładu nauki Szycia dla biednych dziewcząt przy ulicy Czerniakowskiej.** Benni Ludwika Doktorowa, Bersohn Marya, Bolechowska Emilija, Bolechowska Natalia, Hr. Branicka Zofija, Carossi Walentyna, Ks. Czetwertyńska Jadwiga, Ks. Czetwertyńska Marya, Dłużewska Ludwika, Dunin Eugenija, Ehrlich Marya, Ejdziatowicz Helena, Elsenberg Marya, Folland Marya, Gecewicz Ludwika, Gecewicz Marya, Gawalewicz Gabriella, Goldstand Marya, Grabowska Marya, Grenvier Janina, Grossman Marya, Grabkowska Ewa, Gułńska, Halpert Aniela, Halpert Ludwika, Izycka Marya, Jarochovska Stanisława, Jellinek Emilija, Jasińska Emilija, Karnicka Ludwika, Karnicka Ludwika Anna, Karnicka Marya, Karnicka Zofija, Kiersnowska Janina, Kiersnowska Zofija, Hr. Komar Eliza, Hr. Komar Zofija, Kozakowska Wanda, Kołkowska Antonina, Kołkowska Zofija, Kronenberg Marya S., Kraushar Jadwiga, Kulikowska Kasylda, Krysińska Marya, Kruszczyńska Katarzyna, Lewenthal Hortensya, Ks. Lubomirska Helena, Ks. Lubomirska Zofija, Morcinkowska Lucyna, Marconi Helena, Ordyniec Natalia, Orsetti Róża, Orsetti Helena, Peltan Emilija, Piechowska Wanda, Piotrowska Bogumiła, Rosenwerth Jadwiga, Rosen Amelija, Rosencweig Teresa, Hr. Ronier Józefa, Sobolewska Bogusława, Sobolewska Bronisława, Świetlińska Zofija, Serwińska Salomea, Szuszkowska Julija, Szyryn Aniela, Szebeko Felicya, Śniegocka Cecylia, Snopek Stefanija, Sikorska Jadwiga, Sikorska Julija, Szeliska Paulina, Szeliska Teonilla, Szeliska Zofija, Hr. Tarnowska Kazimiera, Wolicka Franciszka, Wierzbicka Amelija, Wołowska Jadwiga, Wołowska Konstancja, Wernicka Walerya, Wtodek Zofija, Werner Jadwiga, Zakrzewska Filomena, Zaleska Marya, Hr. Zamoyska Marya, Hr. Zamoyska Róża i Zielińska Wiktoria.

## 2. Członkowie Towarzystwa.

### SKŁAD GŁÓWNY TOWARZYSTWA.

**Prezes Towarzystwa, Książę Lubomirski Jan Tadeusz.**

**Vice-Prezes, Świeszewski Jan.**

**Sekretarz, Heppen Julijan.**

### ADMINISTRACJA OGÓLNA.

**Prezes Administracji, Szwede Ludwik.**

**Vice-Prezesi: Hr. Walewski Wincenty i Zieliński Jan.**

**Kasyer Główny Towarzystwa, Schuster Franciszek.**

**Kontroller Kasy Główniej, Fijok Michał.**

**Sekretarz, Dybowski Tomasz.**

Członkami Administracji są: wszyscy Prezesi i Vice-Prezesi, oraz Sekretarze wszystkich Wydziałów, Naczelnicy wszystkich Sekcji i ich Zastępcy, Sekretarz Główny Towarzystwa, oraz Kontroler Kasy Pożyczkowej.

# WYDZIAŁY TOWARZYSTWA.

## 1. Ekonomiczno-Administracyjny.

**Prezes**, Kisielnicki Ignacy.

**Vice-Prezes**, Rycerski Feliks.

**Sekretarz**, Knoll Bronisław.

**Naczelnik Sekcyi Rachunkowej**, Dobrowolski Wacław.

„ „ **Prawnej**, Grabowski Leon.

„ „ **Gospodarczej**, Chojnacki Władysław.

„ „ **Technicznej**, Muklanowicz Bronisław.

„ „ **Czyteln Bezpłatnych**, Rembowski Aleksander.

„ „ **Kass Groszowych**, Piechowski Aleksander.

oraz **Zastępcy Naczelników**: **Sekcyi Rachunkowej**, Skrobański Stanisław. — **Sekcyi Prawnej**, Ponikowski Cezary. — **Sekcyi Gospodarczej**, Koczalski Antoni. — **Sekcyi Technicznej**, Adamczewski Stanisław. — **Sekcyi Czyteln bezpłatnych**, Wohl Henryk. — **Sekcyi Kass Groszowych**, Margasiński Franciszek, jak również **Opiekun Zabudowań po-Dominikańskich** Juszczyk Józef.

## Członkowie Wydziału.

Bogucki Feliks, Fijok Michał, Fukiery Henryk, Keller Ludwik, Kirsztrot Prawdzicki, Miaskowski August, Pawiński Adolf, Piasecki Maurycy, Rydzikowski Franciszek, Skoryna Cezary, Starzyński Bronisław, Szulc Alojzy, Świętorzecki Zbigniew, Tomaszewski Feliks, Tokarski Adam, Twarowski Zygmunt, Werner Antoni i Werner Józef.

## Sekcja Prawna.

**Naczelnik Sekcyi**, Grabowski Leon.

**Zastępca Naczelnika**, Ponikowski Cezary.

## Członkowie Sekcyi Prawnej.

Arkuszewski Władysław, Czerkiewicz, Dziewulski Henryk, Grabowski Edward, Hoffman Henryk, Hryniewicz Julian, Karpiński Józef, Kleczkowski Józef, Koszowicz Witold, Kirsztrot-Prawdzicki, Nowodworski Karol, Polczycki Tytus, Pilecki Antoni i Schrajner Wiktor.

## Sekcja Techniczna.

**Naczelnik Sekcyi**, Muklanowicz Bronisław.

**Zastępca Naczelnika**, Adamczewski Stanisław.

## Członkowie Sekcyi Technicznej.

Bogucki Feliks, Brauman Franciszek, Cichocki Edward, Dąbrowski Wiktor, Dziekoński Józef, Grotowski Alfons, Huss Józef, Kostrzembki, Marconi Władysław, Modliński Stanisław, Ożkowski Adam, Ossuchowski Hieronim, Rittendorf Władysław, Starzyński Bronisław, Schimmelfenig Adolf, Twarowski Zygmunt i Żochowski Bronisław.

## Sekcyja Kass Groszowych.

Naczelnik Sekcyi, Piechowski Aleksander.  
Zastępca Naczelnika, Margasiński Franciszek.  
Sekretarz, Łętowski Mieczysław.

### Kontrolerzy Kass.

Berends Maksymilian, Rzeszotarski Antoni, Wąsowski Franciszek, Zydel Tomasz.

### Zarządzający Kassami.

Przy ulicy Freta, Miklaszewski Adam.  
„ Ogródowej, Zaborski Konstanty.  
„ Śliskiej, Kołodziński Bolesław.  
„ Czerniakowskiej, Sikorski Franciszek.  
„ Mokotowskiej, Sierzputowski Tadeusz.  
„ Furmańskiej, Szostkiewicz Stefan.  
„ Moskiewskiej na Pradze, Berger Ludwik.  
„ Grzybowskiej, Górski Józef.  
„ Piwniej, Kowalski Antoni.  
„ Żłotiej, Łazarowicz Kazimierz.  
„ Nowolipki, Gerber Józef.  
„ Łuckiej, Boratyński Bolesław.

### Członkowie Kass Groszowych.

Przy ulicy Freta, Korusiewicz Prokop, Rzeszotarski Wacław, Stefański Leon, Wiszniewski Wacław.  
„ Ogródowej, Lampe Henryk i Niebrzydowski Franciszek.  
„ Śliskiej, Chrudziński Adam, Herman Bronisław i Luboradzki Ignacy.  
„ Czerniakowskiej, John Aleksander i Kołodziejski Stanisław.  
„ Mokotowskiej, Biernacki Waleryan i Drac Adam.  
„ Furmańskiej, Obrebski Ryszard i Wojtkiewicz Stanisław.  
„ Moskiewskiej na Pradze, Bether Julian, Chęciński Hipolit i Spleszyński Kazimierz.  
„ Grzybowskiej, Hrom Marcelli, Jamiołkowski Wacław i W. Müller.  
„ Piwniej, Maciuszewski Józef i Martyszewski Edward.  
„ Żłotiej, Krasnodębski Aleksander.  
„ Nowolipki, Monde Zygmunt i Sznycer Michał.  
„ Łuckiej, Pawłowicz Aleksander, Weynert Gustaw i Wojniłowicz Kazimierz.

## Sekcyja Czytelń Bezpłatnych.

Naczelnik Sekcyi, Rembowski A'leksander.  
Zastępca Naczelnika, Wohl Henryk.  
Sekretarz, Heryng Julijusz.

### Zarządzający Czytelniami.

Nr. 1 przy ulicy Smolnej, Stefański Leon.  
„ 2 „ „ Freta, Popiel Stanisław.

Nr. 3	przy ulicy Ogrodowej,	Wnorowski Józef.
" 4	" "	Śliski, Obrebski Daniel.
" 5	" "	Furmański, Dylewski Edmund.
" 6	" "	Moskiewski na Pradze, Nake-Nakęski Wacław.
" 7	" "	Czerniakowski, Giejsztor Kazimierz.
" 8	" "	Grzybowski, Cederbaum Henryk.
" 9	" "	Piwny, Żychowski Andrzej.
" 10	" "	Wolski, Włodarski Aleksander.
" 11	" "	Zajęczy, Demby Stefan.
" 12	" "	Złoty, Porowski Ewaryst.
" 13	" "	Łucki, Junger Szymon.
" 14	" "	Nowolipki, Freisinger Henryk.
" 15	" "	Mokotowski, Wyczółkowski Edward.
" 16	" "	Twardy, Troczewski Edward.
" 17	" "	Okopowy, Cieślowski Władysław.
" 18	" "	Powązkowski, Roter Józef.

### *Opiekunki i Członkowie delegowani do Czytelni bezpłatnych.*

Nr. 1. Szenker Józef. Nr. 2. Berkman Michał. Nr. 3. Pfeiffer Władysław. Nr. 4. Pietkiewicz Antoni. Nr. 5. Damiński Stanisław. Nr. 6. Michalski Eligijusz. Nr. 7. Giejsztor Jakób. Nr. 8. Benni Karol. Nr. 9. Karłowicz Jan. Nr. 10. Kozakowska Marya. Nr. 11. Szostakowska Katarzyna. Nr. 12. Szolce Adolf. Nr. 13. Wohl Henryk. Nr. 14. Koszutski Adam. Nr. 15. Król Kazimierz. Nr. 16. Natanson Kazimierz. Nr. 17. Handtke Bernard. Nr. 18. Temler Jan.

## 2. E x a m i n a c y j n y.

**Prezes,** Rydzkowski Franciszek.

**Vice-Prezes,** Koczalski Antoni.

**Sekretarz,** Fijok Michał.

Opiekun. Cyrkułu		Zastępca Opiekuna Cyrkułu	
" 1,	de Ramer Leopold.	1,	Piskiewicz Wincenty.
" 2,	Kopczyński Edward.	2,	Matuszewski Gwałb.
" 3,	Fuchs Franciszek.	3,	Niedzielski Seweryn.
" 4,	Szczygielski Ludwik.	4,	Świeca Jakób.
" 5/6,	Pfeiffer Stanisław.	5/6,	Krauze Władysław.
" 7,	Fijok Michał.	7,	Kuśmierski Julian.
" 8A,	Tokarski Adam.	8A,	Braun Teodor.
" 8B,	Knoll Bronisław.	8B,	Grabowski Karol.
" 9A,	Świętorzecki Zbigniew.	9A,	Jasiński Jan.
" 9B,	Störl August.	9B,	Delor Ludwik.
" 10,	Rydzkowski Franciszek.	10,	Keller Ludwik.
" 11,	Koczalski Antoni.	11,	Machnauer Jan.
" 12,	Piaszczyński Henryk.	12,	Berger Ludwik.

**Członkowie Wydziału.** Badowski Ignacy, Borchard Apolinary, Juszczyk Józef, Pęcherzewski Jan, Pfeiffer Stanisław (ojciec), Piasecki Maurycy, Szulc Alojzy.

### **Członkowie Rady Opiekuńczej.**

**Cyrkułu I-go.**

Dr. Borysewicz Teodor, Billing Julian, Białowas Jan, Biernacki Karol, Blumenberg Józef, Bagiński Ludwik, Drozdowski Alojzy, Durzycki Antoni, Gatkowski Ludomir, Goralczyk Ludwik, Gajny Kacper, Gawroński Antoni, Grosse Władysław, Gnuss Józefa, Jodkowski Mieczysław, Jankowski Marian, Jarząbkowski Zenon, Kędziński Leopold, Krüger Jan, Koźuchowski Jan, Langner Edmund, Lippink Aleksander, Lesisz Roman, Luboradzki Ignacy, Łada Adam, Dr. Malinowski Alfons, Marconi Władysław,

Malczewski Aleksander, Mędrzecki Stanisław, Medeksa Klementyna, Nowicki Maurycy, Olszewski Tomasz, Prażmowski Wacław, Piątkowski Władysław, Połtawska Marya, Raczynski Leon, Radziński Karol, Radzikowski Eugenijusz, Szejnbok Jan, Strzatecki Antoni, Skorupski Aleksander, Szymanowski Jan, Wiśniakowski Józef, Zawiszewski Ignacy, Zürn Leonard, Zawistowski Józef, Zalewska Michalina.

**Cyrkułu 2-go.** . . . . Borchard Apolinary, Chrzanowski Stanisław, Czerski J., Dąbrowski, Kryłów Aleksander, Małdorski J., Jarmużyński Józef, Nowicki, Olex F., Petruska Józef, Styczakowski Józef, Wąsowicz i Wierciński Wojciech.

**Cyrkułu 3-go** . . . . Ks. Czajkowski, Held Julusz, Hordliczko Józef, Fuchs Karol, Baron Lesser Wiktor, Ossowski Antoni, Samojłowicz Kazimierz, Szwede Ludwik i Thugutt Kazimierz.

**Cyrkułu 4-go** . . . . Centnerszwer Władysław, Ginsberg Julusz, Goldman Jerzy, Halpert Tytus, Librosicz Adolf, Luxenburg Maurycy, Dr. Lewenstam Henryk, Lichtenbaum N., Liwszyc Ch., Maliniak Dawid, Obrebski Daniel, Peltin H., Rothaub Leopold, Rotblat Ignacy, Simon Herman, Seidenbajtel J., Świętochowski Ignacy, Welt Henryk, Wyszynski Adolf i Zwejer Edward.

**Cyrkułu 5/6-go.** . . . . Bogdański Julijan, Dąbkiewicz Jan, Fröhlich Stanisław, Jarecki Adolf, Imroth Adolf, Kranze Wilhelm, Koralewski August, Maas Fryderyk, Maciejewski Teofil, Pfeiffer Stanisław (ojciec), Pfeiffer Władysław, Pfeiffer Aleksander, Pfeiffer Mieczysław, Pfeiffer Henryk, Popławski Wojciech, Rentel Adolf, Rother Józef, Rożalska Wanda, Rożalski Karol, Szenker Jan, Szwede Ludwik, Szwede Władysław, Temler Aleksander, Temler Jan, Temler Ludwik, Temler Józef, Wejgle Wilhelm i Zwoliński Adolf.

**Cyrkułu 7-go.** . . . . Bębnowski Aleksander, Dabiński Ignacy, Głodowski Feliks, Gulski Edward, Kulesza Jan, Kwieciński Adam, Lechowski Jan, Margasiński Waleryan, Patkowski Ignacy, Rudkowski Karol, Skowroński Ksawery, Sokolewicz Józef, Szczuka Aleksander, Szczuka Bolesław, Tarnowski Jan i Wąsowicz Antoni.

**Cyrkułu 8-go części 1-jej.** Gołaszewski Ignacy, Grabowski Karol, Kunke Wilhelm, Krzykowski Julian, Makowski Witalis, Meklenburg Konrad, Twarowski Aleksander, Zaremba Edmund i Ziółkowski Karol.

**Cyrkułu 8-go części 2-jej.** Baliński Antoni, Baliński Karol, Bednawski Władysław, Bem Józef, Bieliński Piotr, Bogusławski Wojciech, Braun Ludwik, Długoborski Marian, Dziembowski Leon, Fukier Henryk, Godlewski Karol, Gadowski Felicyan, Knoll Ksawery, Korniak Józef, Lenartowicz Leon, Rentel Adolf, Sieklucki Felicyan, Wasilewski Kazimierz, Wilczyński Michał, Werner Teodor, Zaremba Władysław.

**Cyrkułu 9-go części 1-jej.** Gajewski Henryk Aleksander, Jeger Jan, Klemczyński Ludwik, Lewandowski Felicyan, Okryński Feliks, Skrzyppowski Henryk i Trzciniński Marcelli.

**Cyrkułu 9-go części 2-jej.** Alberti, Bevensse Karol, Baranowski Marcin, Berterman Piotr, Elter Stanisław, Fajans Maurycy, Ks. Golicyń, Goldstein Jakób, Ginczelewski Ignacy, Hrubant Zdzisław, Jankowski M., Jung Herman, Kozłowski Władysław, Klawe Henryk, Lasocki Józef, Ks. Lubomirski Jan Tadeusz, Łatkiewicz Władysław, Müller Karol, Mazurowski Władysław, Małecki Julijan, Napariński Konstanty, Pollak Kazimierz, Rembierz F., Rosicki Wawrzyniec, Rudnicki Kazimierz, Saenger Wiktor, Supiński Andrzej, Szymankiewicz Teodor, Szypniewski Walenty, Trentler Edward, Tworowski Wincenty, Waligórski Romuald, Wyganowski Henryk, Wiesiołowski Stefan, Wierzbicki Stanisław, Wojciechowski Władysław i Wojciechowski Bolesław.

**Cyrkułu 10-go** . . . . Dzierzgowski Józef, Dzierzgowski Stanisław, Feliks Józef, Gałkowski Ludomir, Gasperski Józef, Geizler Robert, Jeżewski Aleksander, Karski To-

masz, Lochman Józef, Luboradzki Ignacy, Mierzyński Antoni, Niewiński Aleksander, Pełczyński Jan, Reinschmit Stanisław, Sądocki Konrad, Schrejer Wiktor, Skibicki Julian, Zakrzewski Leon.

**Cyrkułu II-go.** Bagiński Ludwik, Biesiekierski Jan, Dąbkowski Konstanty, Dolin Aleksy, Dzielwski Henryk, Ejchler Władysław, Grodziński Edward, Garszyński Aleksander, Gerszt Stanisław, Hirszel Antoni, Janiszewski Czesław, Jaworski Albert, Idzikowski Tobiasz, Komosiński Józef, Kozłowski Stanisław, Kuszel Ignacy Józef, Kowalski Ignacy, Kuniewicz Klemens, Kobyłański Jan, Krukowski Tomasz, Ks. Lubomirski Jan Tadeusz, Ks. Lubomirska Honorata, Ks. Lubomirski Aleksander, Lewandowski Felician, Maciejowski Bolesław, Multanowski Andrzej, Makiński Aleksander, Przybylski Jan, Rutkowski Jan, Regelman Ludwik, Regelman Józef, Rybiński Stanisław, Szulc Alojzy, Spiess Stefan, Stępkowski Antoni, Smoleński Władysław, Sprynger Franciszek, Skrzyżewski Aleksander, Hr. Tarnowski Gustaw, Turowicz Maryan, Tłuchowski Emiljan, Watecki Antoni, Werner Józef, Zienkiewicz Władysław, Zawistowski Józef, Zakrzewski Leon i Żelazko Andrzej.

**Cyrkułu I2-go.** Berger Emil, Berson Matias, Buczeń Albin, Buczeń Konstancja, Chojnacki Henryk, Czaplicki Feliks, Ks. prałat Dudrewicz Ignacy, Dr. Kryże Władysław, Kryże Marya, Krzyżanowski Władysław, Kwiatkowski Mieczysław, Ks. Lubomirski Jan Tadeusz, Dr. Liese Teodor, Łabędzki Władysław, Milicer Julian, Nawrocka Wanda, Nawrocki Jan, Olszewski Edward, Pancer Antoni, Pietrusiewicz Wojciech, Rodziewicz Wincenty, Różycki Julian, Spieszynski Kazimierz, Sowińska Petronela, Supronowicz Józef, Wenda Władysław.

### 3. Wsparcia.

**Prezes,** Książ Podolski Bronisław.

**Vice-Prezes,** Książ Kozłowski Teofil.

**Sekretarz,** Książ Siewierski Władysław.

**Członkami Wydziału wsparcia,** są z urzędu wszyscy Proboszcze w mieście Warszawie i na Pradze, oraz ich zastępcy.

### 4. Lekarski.

**Prezes,** Brodowski Włodzimierz.

**Vice-Prezes,** Dr. Dobrzański Aleksander.

**Sekretarz,** Dr. Lubelski Wilhelm.

**Lekarz Zakładu Starców i Kalek**

" Przytułku Starców i Kalek } Dr. Lubelski Wilhelm.

" Zakładu Sierot Dziewcząt }

" " " Chłopców, Dr. Oltuszewski Władysław i Piaszczyński Józef.

**Przytułku ubogich dziewcząt przy ulicy Hożej,** Dr. Żurawski Ewaryst.

**Żłobka przy ulicy Złotej,** Dr. Szyszko Wincenty i Dr. Sierpiński Konstanty.

**Lekarze okuliści Zakładów Towarzystwa,** Dr. Dobrzański Aleksander i Dr. Piaszczyński Józef.

**Lekarze przy Ochronie 1-ój.** Dr. Oltuszewski Władysław.

" " 2-ój. Dr. Malcz Mieczysław.

" " 3-ój. Dr. Goldflam Samel.

" " 4-ój. Dr. Żurawski Ewaryst.

" " 5-ój. Dr. Biherstejn Ludwik i Dr. Szumlański Witold.

" " 6-ój. Dr. Kadler Ludwik i Dr. Przyborowski Maryan.

" " 7-ój. Dr. Kryże Władysław i Dr. Landau Maurycy.

" " 8-ój. Dr. Kosiewicz Antoni i Dr. Kulesza Karol.

" " 9-ój. Dr. Karwowski Konstanty i Dr. Wilczkowski Witalis.

" " 10-ój. Dr. Nawrocki Władysław i Dr. Wejsel Antoni.

" " 11-ój. Dr. Zawadzki Władysław i Dr. Żera Teofil.

**Lekarze przy Ochronie 12ej.** Dr. Sierpiński Konstanty i Dr. Szyszło Wincenty.

13ej Dr. Lubelski Wilhelm.

14ej Dr. Heyman Edward i Dr. Kramsztyk Julian.

15ej Dr. Portner Szymon.

16ej Dr. Groer Franciszek.

17ej Dr. Chwat Ludwik.

18ej Dr. Rosenthal Jakób.

19ej Lekarze Szpitala Starozakonnych.

20ej Lekarze Szpitala Starozakonnych.

21ej Dr. Kryże Władysław i Dr. Landau Maurycy.

22ej Dr. Ciechowski Andrzej.

23ej Dr. Oltuszewski Władysław.

24ej Dr. Rosenthal Jakób.

25ej Dr. Anders L. A.

26ej Dr. Babiński Leon.

**Dentyści Zakładów Towarzystwa.** Scheller Aleksander, Scheller Leopold, Ziemiański Feliks i Zieliński Władysław.

**Lekarze Zakładu nauki Szycia przy Ochronie 12ej.** Dr. Sierpiński Konstanty i Dr. Szyszło Wincenty.

nauki Szycia przy ulicy Nożej. Dr. Ciszkwicz Teresa, Dr. Tomaszewicz (Dobroska) Anna i Dr. Jakowski Maryan.

nauki Szycia przy Ochronie 21ej imienia Leopolda Kronenberga, Dr. Kryże Władysław i Dr. Landau Maurycy.

#### **Członkowie Wydziału:**

Dr. Apte Markus, Dr. Benni Karol, Dr. Bernhard Henryk, Dr. Baranowski Ignacy, Dr. Bartoszewicz Joachim, Dr. Boelke Teofil, Dr. Braun Jan, Dr. Chelmiński Romuald, Dr. Chałubiński Tytus, Dr. Dorantowicz Aleksander, Dr. Dudrewicz Leon, Dr. Gepner Bolesław, Dr. Gliszczynski Adam, Dr. Grekowicz Julian, Dr. Gulński Andrzej, Dr. Gutwein Jakób, Dr. Hoyer Henryk, Dr. Kleczkowski Jan, Dr. Kosiński Julian, Dr. Kopeć Stanisław, Dr. Kryszka Antoni, Dr. Landau Daniel, Dr. Lewandowski, Dr. Lebedziński Antoni, Dr. Łuczkiwicz Henryk, Dr. Łokuciewski Jan, Dr. Majkowski Julian, Dr. Mączewski Władysław, Dr. Narkiewicz-Jolko Witold, Dr. Natanson Ludwik, Dr. Neygebaur Ludwik, Dr. Orłowski Władysław, Dr. Perlmuter Michał, Dr. Płaskowski Romuald, Dr. Podowski Henryk, Dr. Przysański Aleksander, Dr. Rogowicz Jakób, Dr. Rogoziński Józef, Dr. Rosenfeld Marcin, Dr. Sommer Feliks, Dr. Sikorski Antoni, Dr. Stankiewicz Władysław, Dr. Sznabl Jakób, Dr. Szokalski Wiktor, Dr. Strasburger Mieczysław, Dr. Tyrchowski Władysław, Dr. Wolf Aleksander, Dr. Wolfing Emil, Dr. Wszebor Wiktor, Dr. Zacharewicz Antoni, Dr. Zareba Aleksander i Dr. Żłobikowski Tadeusz.

## **5. Zupy Rumpfordzkiej.**

**Prezes,** Kronenberg Stanisław.

**Vice-Prezes,** Werner Antoni.

**Sekretarz,** Skulski Adam.

**Członkami Wydziału Zupy Rumpfordzkiej są z urzędu wszyscy Opiekunowie Cyркуłowi i ich Zastępcy oraz Baranowski Marcin, Borchard Apolinary, Chojnacki Władysław, Dunin Romuald, Górski Konrad, Gautier Jan, Heppen Julian, Jarecki Adolf, Kisielnicki Ignacy, Markowski Antoni, Nowodworski Karol, Piasecki Maurycy, Romer Izidor, Skoryna Cezary, Tomaszewski Feliks, Werner Józef.**

## **6. Opieki Sierot i ubogich dzieci.**

**Prezes,** Hr. Jezierski Karol.

**Vice-Prezes,** Goltz Adam.

**Sekretarz,** Gautier Jan.

**Naczelnik Sekcyi Ochron,** Krzeczkowski Szymon.

**Zastępcy Naczelnika Sekcyi Ochron**, Kołkowski Stanisław i Berkman Michał.

**Naczelnik Sekcyi Sierot**, Hr. Ronikier Wiktor.

**Administratorzy Zakładu Sierot Chłopców**, Juszczyk Józef i Ks. Wierzbicki Jan Nepomucen.

**Opiekun Zakładu Sierot Dziewcząt**, Krzeczowski Szymon.

**Opiekunowie Przytulku ubogich dzieci przy ulicy Hożej**, Czosnowski Feliks, Dybowski Tomasz, Kanigowski Włodzimierz, Keller Ludwik i Skrzyżewski Aleksander.

- |   |     |  |
|---|-----|--|
| <b>Opiekunowie Ochrony</b>                  | 1.  | Czarnocki Gracyan, Wołowski Władysław.   |
| "   | 2.  | Fraget Julian, Malcz Mieczysław, Rzeszotarski Antoni i Stachowski Antoni.  |
| "   | 3.  | Rutkowski Kazimierz i Waskiewicz Achilles.   |
| "   | 4.  | Czosnowski Feliks, Dybowski Tomasz, Kanigowski Włodzimierz, Keller Ludwik, Skrzyżewski Aleksander.   |
| "   | 5.  | Jung Herman i Okryński Feliks,   |
| "   | 6.  | Koczalski Antoni, Hr. Kossakowski Stanisław, Maleszewski Tytus i Szulc Alojzy.   |
| "   | 7.  | Ks. prałat Dudrewicz Ignacy, Piaszczyński Henryk, Różycki Julian i Skoryna Cezary.   |
| "   | 8.  | Berkman Michał, Ginett Józef, Mokiejewski Adam i Starzyński Bronisław.   |
| "   | 9.  | Gautier Jan, Moldenhawer Aleksander, Rostworowski Janusz, Wapiński Ludwik, Hr. Tyszkiewicz Benedykt i Ks. Zdzitowiecki Julian.   |
| "   | 10. | Fanshawe Jerzy i Hr. Tomasz Ordynat Zamoyski.  |
| "   | 11. | Ks. Lubomirski Jan Tadeusz, Ks. Lubomirski Stefan, Rydzikowski Franciszek, Sąchocki Konrad, Skrzyński Jan i Wróczyński Leopold.  |
| "   | 12. | Kołkowski Stanisław i Kronenberg Leopold.  |
| "   | 13. | Dzierżanowski Kajetan, Jasiński Leon i Łazowski Jan.   |
| "   | 14. | Bersohn Mathias, Meyet Leopold i Natansohn Henryk.   |
| "   | 15. | Kronenberg Stanisław Ludwik.   |
| "   | 16. | Bogdański Julian, Norblin Ludwik, Norblin Adam i Werner Teodor.  |
| "   | 17. | Bersohn Mathias, Kraushar Aleksander, Schwartz Bernard i Świeca Jakób.   |
| "   | 18. | Bersohn Mathias, Lewenthal Salomon, Schwartz Bernard.  |
| "   | 19. | Bersohn Jan i Bersohn Mathias.   |
| "   | 20. | Bersohn Jan.   |
| "   | 21. | Kronenberg Stanisław, Kwiatkowski Mieczysław i Wielicki Władysław.   |
| "   | 22. | Handtke Bernard.   |
| "   | 23. | Hr. Kossakowski Stanisław, Hr. Ryszczewski Zygmunt i Wołowski Władysław.   |
| "   | 24. | Bersohn Mathias i Idzikowski Tobiasz.  |
| "   | 25. | Temler Karol i Szwede Ludwik.  |
| "   | 26. | Pfeiffer Stanisław (ojciec), Pfeiffer Stanisław (syn) i Pfeiffer Władysław.  |
| <b>Opiekunowie Żłobka przy ulicy Żłotej</b> |     | Kołkowski Stanisław i Kronenberg Leopold.  |
| "   |     | <b>Zakładu nauki Szcycia przy ulicy Freta</b> . Borchard Apolinary, Głodziński Hipolit, Juszczyk Józef, Ks. Kaczyński Franciszek, Ks. Lubomirski Jan Tadeusz, Młochowski Jan, Hr. Ożarowski Stanisław, Hr. Ronikier Wiktor, Szpondrowski Stanisław, Szpondrowski Zygmunt. Ks. Wierzbicki Jan Nepomucen, Hr. Zamoyski Zdzisław. |
| "   |     | <b>Zakładu nauki Szcycia przy Ochronie 12-jej</b> . Kołkowski Stanisław, Kronenberg Leopold i Hr. Ronikier Wiktor.   |
| "   | "   | " <b>przy Ochronie 21-jej na Pradze</b> . Kwiatkowski Mieczysław, Hr. Ronikier Wiktor i Wielicki Władysław.  |
| "   | "   | " <b>przy ulicy Czerniakowskiej</b> . Hr. Ronikier Wiktor i Sobolewski Józef.  |

### Członkowie Wydziału:

Błęszyński Mieczysław, Ks. Chełmicki Zygmunt, Dunin Romuald, Fijok Michał, Górski Konrad, Gregorowicz Jan Kanty, Heppen Julian, Jeziorański Feliks, Jurkiewicz Karol, Knöll Bronisław, Dr. Lubelski Wilhelm, Machnauer Jan, Hr. Małachowski Jerzy, Nowodworski Karol, Piasecki Maurycy, Hr. Przeździecki Gustaw, Ryckerski Feliks i Werner Józef.

### Skład Komitetu Opieki nad wychowancami oddanymi do terminu.

**Prezes Komitetu**, Kronenberg Władysław.

**Vice-Prezes**, Nowodworski Karol.

**Radca Prawny**, Brzeziński Andrzej.

**Sekretarz**, Metler Józef.

**Opiekunowie:** Cyrkułu 1-go Gautier Jan, Cyrkułu 2-go Bleszyński Mieczysław, Cyrkułu 3-go Łazowski Jan, Cyrkułu 4-go, 5-go i 6-go Bogdański Julian, Cyrkułu 7-go Sachoński Konrad, Cyrkułu 8-go Tokarski Adam, Cyrkułu 9-go i 10-go Dybowski Tomasz, Cyrkułu 11-go Sikorski Franciszek, Cyrkułu 12-go Skoryna Cezary.

**Członkowie Komitetu:** Hr. Jezierski Karol, Juszczyk Józef i Ks. Lubomirski Jan Tadeusz.

## 7. Kassy Pożyczkowe.

### a) za rewersami.

**Prezes,** Kronenberg Wiktor.

**Vice-Prezes,** Werner Józef.

**Sekretarz,** Borchard Apolinary.

**Kasyer,** Holiser Roman.

**Kontroller,** Rydzikowski Franciszek.

**Kasyer Kassy Pożyczkowej Ś-go Marcina przy parafii Ś-go Andrzeja,** Fijok Michał.

**Członkowie Wydziału:** Bloch Jan-Gottlieb, Chojnacki Władysław, Ciechanowski Bronisław, Dybowski Tomasz, Gajerski Jan, Gautier Jan, Juszczyk Józef, Kisielnicki Ignacy, Kowalski Jan, Lochman Aleksander, Nowodworski Karol, Piasecki Maurycy, Rutkowski Kazimierz, Szulc Alojzy, Szmít Apolinary, Schreyer Wiktor, Styczakowski Józef, Tarnowski Jan, Tomaszewski Feliks, Zawadzki Aleksander, Zakrzewski Leon, oraz wszyscy z urzędu Opiekunowie Cyrkułowi, a w razie ich nieobecności właściwi Zastępcy.

### b) dla Literatów.

**Prezes,** Jenike Ludwik.

**Vice-Prezes,** Pietkiewicz Antoni.

**Sekretarz,** Heppen Julian.

**Członkowie:** Bloch Jan-Gottlieb, Ks. Chełmicki Zygmunt, Godlewski Mściśław, Koenig Józef, Leo Edward, Lesznowski Stanisław, Maleszewski Władysław, Pawiński Adolf, Rembowski Aleksander, Such Franciszek, Wrotnowski Lucyan i Wolff Robert.

## Rada Opiekuńcza dla ubogich francuzów.

**Prezes,** Świeszewski Jan.

**Sekretarz,** Heppen Julian.

**Członkowie Rady:** Dąbrowski Kajetan, Dr. Lubelski Wilhelm i Szulc Alojzy.

## Komitet dochodów niestałych.

**Prezes,** Chrapowicki Edward.

**Vice-Prezes,** Werner Antoni.

**Sekretarz,** Fijok Michał.

**Członkowie Komitetu:** Adamczewski Stanisław, Bersohn Mathias, Białozor Tadeusz, Byszewski Józef, Chojnacki Władysław, Czosnowski Feliks, Dnnin Romuald, Dziadulewicz Bonifacy, Epstein Jerzy, Gautier Jan, Gawalewicz Maryan, Grabowski Feliks, Heppen Julian, Jamiołkowski Franciszek, Karasiński Leon, Kisielnicki Ignacy, Koczalski Antoni, Knoll Bronisław, Kanigowski Włodzimierz, Kulczycki Stanisław, Lochman Aleksander, Lewandowski Felicyan, Lubiński Władysław, Łapiński Aleksander, Miaskowski August, Hr. Morsztyn, Muklanowicz Bronisław, Nowodworski Karol, Niżyński Bronisław, Olszyński Marcin, Hr. Plater Gustaw, Piechowski Aleksander, Piasecki Mau-

rycy, Hr. Ronikier Wiktor, Rakiewicz Wincenty, Rycerski Feliks, Römer Izidor, Hr. Skarbek Henryk, Schouppé Alfred, Świeszewski Józef, Skrzyżewski Aleksander, Sęchocki Konrad, Werner Józef i Zakrzewski Leon.

## Komitet do rozpatrzenia Etnatu dochodów i wydatków Towarzystwa.

Prezes, Zieliński Jan.

Członkowie: Dobrowolski Wacław, Juszczyk Józef, Kisielnicki Ignacy, Krzeczowski Szymon, Dr. Lubelski Wilhelm, Rydzkowski Franciszek i Skrobański Stanisław.

## Komitet do rewizyi rachunków Towarzystwa.

Prezes, Szumlański Konstanty.

Członkowie Komitetu: Cielecki Konstanty, Krajewski Stanisław, Hr. Rzyszczewski Zygmunt, Rzeszotarski Antoni, Schouppé Alfred, Styczakowski Józef, Wołowski Władysław i Żuliński Aleksander.

## Zarząd Tanich Kuchen.

Prezes, General-Lejtnant Starynkiewicz Sokrates, Prezydent m. Warszawy.

Vice-Prezesi: Lewandowski Józef i Łapiński Aleksander.

Dyrektor Kuchni Nr. 1 i 3, Gotembowski Józef.

„ „ Nr. 2, Puchalski Metodyusz.

Vice-Dyrektor Kuchni Nr. 1 i 3, Niedźwiecki Władysław.

„ „ Nr. 2, Olszewski Franciszek.

Kasyer Główny, Feist Aleksander.

Kontrolerzy, Czajewicz Aleksander i Pawlicki Piotr.

Budowniczy, Rakiewicz Wincenty.

Sekretarz, Pronaszko Mieczysław.

## Zarząd Przytułku dla biednych wychodzących ze Szpitali.

Prezes, General-Lejtnant, Starynkiewicz Sokrates, Prezydent m. Warszawy.

Vice-Prezesi, Dziekoński Albin i Rentel Józef.

Sekretarz, Gąsowski Czesław.

Kontrolerzy, Makowiecki Aleksander i Rodkiewicz Aleksander.

Kasyer, Rawicz Józef.

Opiekun Przytułku dla Chrześcijan, Rentel Józef.

„ „ dla Starozakonnych, Levy Henryk.

## Zarząd Kass pożyczkowych dla rzemieślników i robotników.

Naczelnik, Sokołowski Felicyan.

Zastępca Naczelnika, Magnus Wiktor.

Sekretarz, Ks. Chełmicki Zygmunt.  
 Buchalter, Makowiecki Aleksander.  
 Kontrolerzy, Januszkiewicz Leon i Otwinowski.  
 Kassjer, Woroniecki Ferdynand.

Lit. N.

# Lista Imienna

## Opiekunek Warszawskiego Towarzystwa Dobroczynności.

B.	G.	L.
Bauerfeind Marya. Bauman Paulina. Benni Ludwika. Bersohn Cecylja. " Marya. Bertrand Zofija. Bloch Emilija. Bleszyńska Emma. Bogk Julija. Hr. Branicka Pelagija. Burba Teodora.	Gabryel Helena. Górecka Ludwika. Górka Łucya. " Paulina. " Walerya. Grabowska Zofija.	Laska Stefania. Lasocka Bronistawa. Lesser Emilija. Lilpop Joanna. Loewenberg Emilija. Ks. Lubomirska Marya. " Eugenijuszowa.
C.	H.	Ł.
Hr. Czacka Feliksowa. Czarnowska Wanda. Ks. Czetwertyńska Marya.	D Hauterive Paulina. Handtke Marya. Hełczyńska Julija. Heppen Antonina. Hube Małgorzata.	Hr. Łubieńska Marya Władysł.
D.	I.	M.
Dobiecka Julija. Dziekońska Jadwiga.	Ilnicka Marya. Józefowicz Marya.	Hr. Małachowska Hortensya. Mauersberger Seweryna. Minasowicz Józefa. Minter Ludwika. Mokiejewska Marya.
E.	K.	N.
Epstein Natalija. " Leonija.	Kosińska Marya. Hr. Krasieńska Róża Ordynatowa. Kronenberg Róża. " Elżbieta. " Józefina. " Małgorzata.	Natanson Amelija. Norblin Jadwiga. " Julija.
F.	Kryż.	O.
Fraget Antonina. Fudakowska Marya.	Królikowska Cecylja. Kryż Marya.	Okęcka Marya. Okryńska Zofija. Hr. Ostrowska Helena.

## P.

Pfeiffer Emilija.  
 „ Julija.  
 „ Zuzanna.  
 Popiel Wacławowa.  
 Hr. Potocka Aleksandra.  
 „ Ludwika.  
 „ Marya Alfredowa.  
 Pozner Matylda.  
 Przeździecka Marya.  
 Puchalska Marya.

## R.

Radwan Teresa.  
 Rau Zofia.  
 Rawicz Melanija.  
 Rentel Emilija.  
 Rody Bolesława.  
 Hr. Ronikier Józefa.

Hr. Ronikier Wanda.  
 Rotwand Marya.

## S.

Salerno di Colonna Wilhelmina.  
 Schafnagel Emilija.  
 Schreyer Julija.  
 Scheibler Anna.  
 Skiwska Paulina.  
 Sobańska Emilija.  
 Hr. Starzeńska Elżbieta.  
 Szlenker Marya Janowa.  
 „ „ Karolowa.  
 Szwede Katarzyna.

## T.

Tafiłowska Julija.  
 Temler Emilija.  
 Ks. Teniszew Eliza.

Trylska Eugenija.

## U.

Hr. Uruska Hermancya.

## W.

Hr. Walewska Wincentowa.  
 Werner Albertyna.  
 Wernicka Elżbieta.  
 Wołowska Marya.

## Z.

Zalewska Balbina.  
 Hr. Zamoyska Marya Ordynatowa.  
 Zawisza Marya.  
 Zbijewska Tekla.

## LISTA IMIENNA.

## Członków Warszawskiego Towarzystwa Dobroczynności

za rok 1888.

## A.

Adamczewski Stanisław.  
Aleksandrowicz Jerzy.  
Ancypa Józef.  
Anders L. A. Dr.  
Apte Markus Dr.  
Aquilino Karol.

## B.

Babiński Leon Dr.  
Badowski Ignacy.  
Bagiński Józef.  
Barcz Marian.  
Baranowski Ignacy Dr.  
" Marcin.  
Bardzki Artur.  
Bartoszewicz Ignacy.  
Bednawski Władysław.  
Belke Teofil Dr.  
Belkowski Teofil.  
Benni Karol Dr.  
Berends Maksymilian.  
Berger Ludwik.  
Berkman Michał.  
Bernhard Henryk Dr.  
Bersohn Jan.  
" Mathias.  
" Władysław.  
Betlej Henryk.  
Bibersztejn Ludwik Dr.  
Bloch Jan-Gotlieb.  
Blum Bronisław.  
Błęziński Mieczysław.  
Bogdański Julian.  
Bogucki Feliks.  
Boniecki Adam.  
Boratyński Bolesław.  
Borchard Apolinary.

Borkowski Edward.  
Braun Jan Dr.  
" Teodor.  
Brodowski Włodzimierz Dr.  
Bronikowski Aleksander.  
Brudziński Antoni.  
Brzeziński Andrzej.  
" Józef.  
Budkiewicz Jan.  
Budżiszewski Narcyz.  
Bujno Tadeusz.  
Buszkowski Jan.  
Byszewski Józef.

## C.

Chałubiński Tytus Dr.  
Chelmicki Zygmunt Ks.  
Chetmiński Romuald Dr.  
Chojnacki Władysław.  
Cholewiński Cyprian.  
Chrapowicki Edward.  
Chwat Ludwik Dr.  
Cichocki Edward.  
Ciechanowski Bronisław.  
Ciechomski Andrzej Dr.  
Cielecki Konstanty.  
Cieszkowski Stanisław.  
Czajewicz Aleksander.  
Czarnecki Gracyan.  
Czarnomski Alfred.  
Ks. Czetwertyński Włodzimierz.  
Czosnowski Feliks.

## D.

Dąbrowski Kajetan.  
" Wiktor.  
" Wszebör.

Delor Ludwik.  
Dębicki Gustaw.  
Dębowski Wacław.  
Dobiecki Eustachy.  
" Kazimierz.  
Dobrowolski Wacław.  
Dobrzański Aleksander Dr.  
Dorantowicz Aleksander Dr.  
Dubeltowicz Walenty.  
Dudrewicz Ignacy, ks. prałat.  
" Leon Dr.  
Dunin Romuald.  
" Teodor Dr.  
Dybowski Tomasz.  
Dziadulewicz Bonifacy.  
Dziecheński Stanisław.  
Dziekoński Józef.  
Dzierżanowski Kajetan.  
Dzierżgowski Józef.  
Dzieszkowski Leon.  
Dziewulski Henryk.

## E.

Epstein Jerzy.  
" Mieczysław.  
" Władysław.  
Erlisch Jan Dr.

## F.

Fajans Maksymilian.  
Faleński Felicyan.  
Fanshawe Jerzy.  
Feist Aleksander.  
Fijok Michał.  
Filipkowski Stanisław.  
Filipowicz Kazimierz.  
Fitkał Ludwik.

Flek Otton.  
 Flickschan August.  
 Fogel Gustaw.  
 Fraget Julian.  
 Franaszek Józef.  
 Frank Bernard.  
 Frackiewicz Władysław.  
 Fritsche Gustaw Dr.  
 Fryze Feliks.  
 „ Ludwik.  
 Fuchs Edmund.  
 „ Franciszek.  
 „ Julian.  
 Fudakowski Hieronim.  
 Fukier Henryk.  
 „ Teofil.

## G.

Gajewski Henryk Aleksander.  
 Gajerski Jan.  
 Gasperski Józef.  
 Gautier Jan.  
 Gawiński Walery.  
 Gejsler Robert.  
 Gejztor Jakób.  
 Gepner Bolesław Dr.  
 Gerson Wojciech.  
 Gerber Józef.  
 Ginett Józef.  
 Ginsberg Juliusz.  
 Glücksberg Michał.  
 Głiszczyński Adam Dr.  
 Głodowski Feliks.  
 Głowacki Aleksander.  
 Gniazdowski Antoni ks.  
 Godlewski Mściśław.  
 „ Stanisław.  
 Goldflam Samuel Dr.  
 Goldstand Aleksander.  
 „ Jan.  
 Goliński Antoni.  
 Gordon Maksymilian.  
 Górski Józef.  
 „ Konrad.  
 „ Konstanty.  
 „ Ludwik.  
 Grabowski Edward.  
 „ Karol.  
 „ Leon.  
 Grantzow Kazimierz.  
 Groer Franciszek Dr.  
 Gregorowicz Jan Kanty.  
 Grekowicz Julian Dr.  
 Gronau Ludwik.  
 Grossman Ludwik.  
 Groszkowski Sylwin.  
 Grotowski Alfons.  
 Grzybowski Marcelli.  
 Grzywiński Józef.  
 Gudowski Longin, Senator.  
 Guchocinow Jakób Dr.  
 Gulski Jan.

Gutwejn Jakób Dr.

## H.

Handtke Bernard.  
 Hakebeil Jan.  
 Heinrich Aleksander Dr.  
 Hejman Teodor Dr.  
 Helczyński Michał.  
 Heppen Julian.  
 Hering Juliusz.  
 Hirszteld Bolesław.  
 Hiszpański Stanisław.  
 Hoch August.  
 Hoffman Henryk.  
 Hollak Józef, Ks Biskup.  
 Horbowski Mieczysław.  
 Hryniewicz Wincenty.  
 Hryniewiecki Julian.  
 Huss Józef.

## I.

Jachowicz Eryk.  
 Jacob Piotr.  
 Jamiolkowski Feliks.  
 „ Franciszek.  
 Janczarski Aleksander Ks.  
 Janasz Jakób.  
 Januszkiewicz Leon.  
 Jarecki Adolf.  
 Jarocki Józef.  
 Jasiński Jan.  
 „ Leon.  
 „ Roman.  
 Jaworowski Józef.  
 Jeleński Jan.  
 Jenike Ludwik.  
 Jerzyński Jan.  
 Jeske Norbert.  
 Hr. Jezierski Karol.  
 Jeziorański Feliks.  
 „ Karol.  
 Józefowicz Michał.  
 Jurkiewicz Karol.  
 Juszczyk Józef.

## K.

Kadler Ludwik Dr.  
 Kaftal Józef.  
 Kajzer Stanisław Ks.  
 Kamiński Adolf.  
 Kamiński Jan Maurycy.  
 „ Leon.  
 Kanigowski Włodzimierz.  
 Kaplan Jerzy Henryk.  
 Karnicki Michał.  
 Karpiński Józef.  
 „ Wincenty.  
 Karwowski Konstanty Dr.

Keller Ludwik.  
 Kępiński Stanisław.  
 „ Wincenty.  
 Kernbaum Józef.  
 „ Maksymilian.  
 Kiczorowski Teodor.  
 Kijewski Jan.  
 Kirsztot Jakób.  
 „ Józef.  
 Kisielnicki Ignacy.  
 Kiślański Władysław.  
 Kitzman Julian.  
 Kleczkowski Jan Dr.  
 Kleinerman Zygmunt.  
 Klempiński Stanisław.  
 Knoll Bronisław.  
 „ Ignacy.  
 Kobylński Włodzimierz.  
 Koczalski Antoni.  
 Koelichen Karol.  
 Koenig Józef.  
 Kołkowski Stanisław.  
 Kołodziński Bolesław.  
 Kopeczyński Edward.  
 Kopeć Stanisław Dr.  
 Korusiewicz Prokop.  
 „ Stanisław.  
 Korzon Tadeusz.  
 Kosiewicz Antoni Dr.  
 Kosiński Julian Dr.  
 Hr. Kossakowski Stanisław.  
 Kossowicz Witold.  
 Kostrzewski Włodzimierz.  
 Kotarbiński Aleksander.  
 Kotwicki Jan.  
 Kowalski Antoni.  
 „ Jan.  
 „ Ignacy.  
 Kozłowski Stanisław.  
 „ Władysław.  
 „ Teofil Ks.  
 Krajewski Stanisław.  
 Kramsztyk Julian Dr.  
 Hr. Krasiński Józef.  
 „ Ludwik.  
 Krasuski Józef.  
 Kraushar Aleksander.  
 „ Stanisław.  
 Baron Krauze J. A.  
 Kreczyński Julian.  
 Kremy Władysław.  
 Kretkowski Włodzimierz.  
 Kronenberg Leopold.  
 „ Stanisław.  
 „ Stanisław Ludwik.  
 „ Wiktor.  
 „ Władysław.  
 „ Władysław Alfons.  
 Kroszczyński Józef ks.  
 Kruszewski Antoni Dr.  
 Kryński Anzelm.  
 Kryszka Antoni Dr.  
 Kryże Władysław Dr.

Krzczkowski Szymon.  
Kucz Karol.  
Kudelski Franciszek.  
Kulesza Karol Dr.  
Kühn Jerzy.  
Kuśmierski Juliusz.  
Kwiatkowski Antoni.

" Mieczysław.

## L.

Lachnicki Cyprian.  
Lampe Henryk.  
Lande Michał.  
Landau Maurycy Dr.

" Daniel.

Laski Antoni.  
Laskowski Stefan.  
Lebiedziński Antoni Dr.  
Lechowski Jan.  
Baron Lenvai Leon.

" Seweryn.  
Leo Edward.

Baron Lesser Stanisław.

" Wiktor.

Leszczyński Józef.  
Lesznowski Stanisław.

Lewandowski Felicjan.

" Leon.

" Wojciech.

Lewenthal Salomon.  
Libas Adolf.

Lipiński Ludwik.

Loeve Kazimierz.

Lockman Aleksander.

Lubelski Wilhelm Dr.

Ks. Lubomirski Eugenjusz.

" Jan Tadeusz.

" Stefan.

Lubowski Edward Dr.

Lutostański Seweryn.

Luxenburg Maurycy.

## Ł.

Łapiński Aleksander.

" Franciszek.

Łazowski Jan.

Łętowski Mieczysław.

Łokuciewski Jan Dr.

Hr. Łubiński Gustaw.

Łuczkievicz Henryk Dr.

## M.

Machczyński Konrad.

Machnauer Jan Wacław.

Maciejowski Bolesław.

Magnus Wiktor.

Majkowski Julian Dr.  
Maylert Henryk.  
Makomaski Józef.  
Makowiecki Aleksander.  
Malcz Mieczysław Dr.

" Władysław.

Maleszewski Tytus.

" Władysław.

Maliszewski Wacław.

Hr. Małachowski Jerzy.

Małdorski Jan.

Małkowski Władysław.

Manduk Antoni.

Marconi Władysław.

Marczewski Ludwik.

Margasiński Franciszek.

Markiewicz Michał.

" Stanisław Dr.

Matuszewski Gwałbert.

Mączewski Władysław.

Mąjzner Izidor.

Mettler Józef.

Miaskowski August.

Michalski Józef.

Mieczkowski Jan.

Miklaszewski Adam.

Milicer Romuald.

Minter Karol.

Mierzwiński Władysław.

Mirowski Zygmunt.

Modliński Stanisław.

Modrzejewski Edmund Dr.

Mojcho Karol.

Mokiejewski Adam.

Moldenhawer Aleksander.

Montwid-Białozor Tadeusz.

Hr. Morsztyn Kazimierz.

Mrozowski Jan Dr.

Muklanowicz Bronisław.

## N.

Nagórny Antoni.

Narkiewicz-Jodko Witold Dr.

Natanson Henryk.

" Kazimierz.

" Ludwik Dr.

Nawrocki Władysław Dr.

Neygebaur Ludwik Dr.

Niedzielski Seweryn.

Niedźwiecki Stanisław.

Niemojowski Ludwik.

Niewiarowski Stanisław Ks.

Norblin Ludwik.

Noskowski Jan.

Nowakowski Władysław.

Nowodworski Karol.

" Michał Ks.

## O.

Obrebski Daniel.

Obrebski Ryszard.  
Oczkowski Adam.  
Okret Rudolf.  
Okryński Felks.  
Olszyński Marcin.  
Ołtuszewski Władysław Dr.  
Ordęga Karol.  
Orgelbrand Maurycy.  
Orłowski Władysław Dr.  
Hr. Ostrowski Stanisław.  
Osuchowski Hieronim.  
Hr. Ożarowski Adam.

## P.

Paprocki Emeryk.  
Pawłowski Władysław.  
Pawliński Adolf.  
Pelczyński Jan Tadeusz.  
Peretz Adolf.  
Perkowski Seweryn Dr.  
Pęcherzewski Jan.  
Pfeiffer Stanisław (ojciec).

" Stanisław (syn).

" Mieczysław.

" Władysław.

Piasecki Maurycy.

Piaszczyński Józef Dr.

" Henryk.

Piechowski Aleksander.

Pietkiewicz Antoni.

Pilicki Michał Dr.

Piltz Erazm.

Piotrowski Józef Dr.

" Wincenty.

Hr. Plater Zygmunt.

Piąkowski Romuald Dr.

Plebński Marcelli.

Podgórski Władysław.

Podolski Bronisław Ks.

Podowski Henryk Dr.

Polczycki Tytus.

Polak Józef.

Ponikowski Cezary.

Popczyński Franciszek.

Popiel Wacław.

" Wincenty Ks. Arcybiskup.

Poptawski Aleksander.

" Wojciech.

Porowski Ewaryst.

Portner Szymon Dr.

Hr. Potocki August.

" " Józef.

" " Roderyk.

Prejs Aleksander.

Przeździecki Gustaw.

" Konstanty.

Przyborowski Marcelli Dr.

Przystański Aleksander Dr.

Puchalski Jan.

" Karol.

Pusiowski Franciszek.  
„ Zygmunt.

## R.

Rakiewicz Wincenty.  
de Ramer Leopold.  
Rawicz Józef.  
Regelman Józef.  
Rejchman Aleksander.  
„ Henryk.  
Rembierz Franciszek.  
Rembowski Aleksander.  
Rentel Józef.  
Rodzyn Szymon.  
Rogowicz Jakób Dr.  
Rogowski Ksawery Ks.  
Rogoziński Józef.  
„ Michał.  
Hr. Ronikier Wiktor.  
Rose Józef Dr.  
Rosenthal Jakób Dr.  
Rostworowski Janusz.  
Rutwand Stanisław.  
Różycki Julian.  
Rudolf Józef.  
Rutkowski Kazimierz.  
Rycerski Feliks.  
Rychter Władysław.  
Rydzikowski Franciszek.  
Rzeszotarski Antoni.  
Rzewuski Paweł, Ks. Biskup.  
„ R. Ryszczewski Zygmunt.

## S.

Ks. Sapiecha Ludwik.  
Saski Władysław Dr.  
Sawary Józef Dr.  
Sąchocki Konrad.  
„ Leon.  
Scheller Aleksander.  
„ Leopold.  
Schimmelfeig Adolf.  
Schreyer Wiktor.  
Schouppé Alfred.  
Schuster Franciszek.  
Seroczyński Władysław Ks.  
Sianożęcki Władysław.  
Siemiński Anastazy.  
Sierpiński Konstanty.  
Siesicki-Dowmont Józef.  
Siesicki Mieczysław.  
Siewierski Władysław Ks.  
Sikorski Antoni Dr.  
„ Franciszek.  
„ Hipolit Józef.  
Silberberg Izidor.  
Skibicki Józef.  
Skoryna Cezary.  
Skrobański Stanisław.

Skrzyński Jan.  
Skrzyżewski Aleksander.  
Skulski Adam.  
Słowikowski Józef.  
Smolikowski Seweryn.  
Śmiechowski Józef.  
Sobański Feliks.  
Sobieszczański Kazimierz.  
Sobolewski Józef.  
„ Romuald.  
Sokolowski Felicyan.  
Sommer Feliks Dr.  
Spiess Ludwik.

„ Stefan.  
Stachowski Antoni.  
Stankiewicz Władysław Dr.  
Starynkiewicz Sokrates.  
Starzyński Bronisław.  
Steczowski Stanisław.  
Stopczyk Jan.  
Störl August.  
Stromfeld Alfons.  
Strasburger Mieczysław Dr.  
Styczakowski Józef.  
Świeca Jakób.  
Świeszewski Jan.  
Świętochowski Ignacy.  
„ Leon.  
Świętozeczki Zbigniew.  
Szancer Władysław Dr.  
Szczygielski Ludwik.  
Szestkiewicz Kazimierz.  
Szlenkier Jan.  
„ Karol.  
Szmit Apolinary.  
Sznał Jan Dr.  
Szokalski Wiktor Dr.  
Szostkiewicz Stefan.  
Sztembarth Wincenty Dr.  
Sztokman Aleksander Dr.  
Sztummer Józef Dr.  
Szulc Alojzy.  
Szumlański Konstanty.  
„ Witold Dr.  
Szuster Franciszek.  
Szwartz Bernard.  
Szwede Aleksander.  
„ Ludwik (ojciec).  
„ Ludwik (syn).  
„ Władysław.  
Szymanowski Michał.  
Szyszło Wincenty Dr.

## T.

Tafitowski Władysław.  
Hr. Tarnowski Gustaw.  
Temler Aleksander.  
„ Karol.  
„ Ludwik.  
Tokarski Adam.

Tomaszewski Feliks.  
Turski Aleksander.  
Twarowski Zygmunt.  
Tyrchowski Władysław Dr.

## U.

Unger Gracyan.  
Hr. Uruski Seweryn.

## W.

Waga Antoni.  
Waldenberg Leon.  
Hr. Walewski Wincenty.  
Wapiński Ludwik.  
Wartman Maurycy.  
Waskiewicz Achilles.  
Wejdel Emil.  
Weinberg Julian Dr.  
Weissel Antoni Dr.  
Wernicki Wacław.  
Werner Antoni.  
„ Józef.  
„ Konstanty.  
„ Teodor.  
Wertheim Juliusz.  
Wielicki Władysław.  
Wieniawski Julian.  
Wierzbicki Jan Ks.  
Wilczkowski Witalis Dr.  
Wiślicki Władysław.  
Wojciechowski Feliks.  
Wójcicki Paweł.  
Wohl Henryk.  
Wojno Ludwik.  
Wolowski Stanisław.  
„ Władysław.  
Woroniecki Ferdynand.  
Wróblewski Walery.  
Wroczyński Leopold.  
Wrotnowski Lucyan.  
Wszebor Józef Dr.

## Z.

Zaborski Konstanty.  
Zagrabiński Andrzej.  
Zakrzewski Leon.  
Zaleski Jakób.  
Zalewski Bolesław.  
„ Stanisław.  
„ Wiktor.  
Załęski Konstanty.  
„ Maurycy.  
Hr. Zamoyski Karol.  
„ Stanisław.  
„ Tomasz Ordynat.

Zaręba Andrzej.  
 Zawadzki Aleksander.  
 „ Antoni.  
 „ Władysław Dr.  
 Zdzitowiecki Julian Ks.  
 Zgórski Walenty.  
 Zieliński Eugeniusz.  
 „ Jan.  
 „ Władysław.  
 Ziemiński Adam.

Ziemiński Feliks.  
 „ Bronisław Dr.  
 Zydel Tomasz.

# Ż.

Żera Teofil Dr.  
 Żeliszawski Józef.

Żłobikowski Tadeusz.  
 Zochowski Bronisław.  
 Żółtyński Daniel.  
 Żukowski Antoni.  
 Żuliński Aleksander.  
 Żurawski Ewaryst Dr.





