

# NOWY CZAS

**CENY OGŁOSZEŃ:** Po tekście 1 mm w 1 szpalcie (szerokość szpalcy 45 mm) po 16 groszy. Ogłoszenia tekstowe po 1 złoty 50 groszy za 1 mm.

Jędrzejów, 23/24 lutego 1943

Administracja i ekspedycja: Jędrzejów, Rynek 1. Tel. 50.  
Nadesłane, a nie zamówione przez Redakcję manuskrypty, będą zwracane stronom jedynie wówczas, gdy dołączone zostaną znaczki pocztowe na opłacenie przesyłki zwrotnej. — Ukazuje się 3 razy w tygodniu: we wtorek, czwartek, sobotę (niedziela). Prenumerata miesięczna 2,40 zł., z odnośnieniem do domu 2,80 zł., pocztą 3,20 zł.

## Odwilże i ciężkie straty bolszewickie wpływają na tok działań.

### Słabnące ataki sowieckie. — Duże straty w wozach pancernych.

Berlin, 22 lutego. Bolszewicka działalność zaczepna na froncie wschodnim w ciągu dnia 20 lutego na skutek ciężkich strat, poniesionych przez wojska sowieckie oraz w związku z panującą tam obecnie odwilżą, była nieco słabsza niż w poprzednich dniach. I tak w rejonie przyczółka mostowego nad Kubaniem, gdzie błota, pokrywające zalane potokami wód drogi niesłychanie utrudniają dowóz posiłków, bolszewicy przeprowadzali jedynie wypadki o znaczeniu lokalnym. Formacje lotnictwa niemieckiego zadawały bolszewikom w tym rejonie ponownie dotkliwe straty w toku licznych ataków na wojska i materiały wszelkiego rodzaju, dowożone do linii bojowej.

Szczególnie wybitne sukcesy miały ataki lotnictwa niemieckiego na kolumny sowieckie w rejonie na północ od Krasnodaru. Obrzucono celami bombami pociągi transportowe i obiekty dworcowe, dokonując wielkich spustoszeń na sieci kolejowej środkowego Kaukazu, posiadającej szczególnie wielką doniosłość dla dowozu posiłków sowieckich.

Niemieckie samoloty nurkowe zrzucały celnie ciężkie bomby na formacje wojskowe, wylądowane z wagonów i przewożone na wąskich szczełkach nadbrzeżnych koło Noworosyjska, celem wzmocnienia pozycji, utworzonej przez wysadzone na ląd wojska sowieckie.

Na frontach pomiędzy morzem Azowskim a rejonem na południu od Orła wojska niemieckie odparły liczne ataki sowieckie i zniszczyły 61 czołgów bolszewickich.

Na kilku odcinkach frontu formacje niemieckie przeszły do kontrataków, uwieczonych lokalnymi sukcesami. W czasie jednego ze zwycięskich kontrataków, dokonanego przez niemiecką jednostkę dywizyjną, w promieniu jednej tylko miejscowości, bronięcej zaciebie przez bolszewików, naliczono 1300 zabitych żołnierzy sowieckich.

Na innym miejscu grupa wypadowa jednej z niemieckich dywizyj pancernych, po odparciu kilku ataków sowieckich, przeszła niespodziewanie do przeciwwypadu na bolszewicką formację czołgów, zamierzając rozpocząć atak na jeden z sąsiednich odcinków frontu. W toku zaciętych walk bolszewicy stracili 800 zabitych i 7 czołgów.

Formacje niemieckich samolotów bojowych energicznymi atakami powietrznymi wspierały skutecznie oddziały niemieckiej armii lądowej w toku prowadzonych przez nie walk obronnych i przeciwwypadów.

Wynikiem nieprzerwanych akcji niemieckich samolotów nurkowych i operacji samolotów burzących i bojowych w lotach niższych, było zahamowanie wypadów czołgów sowieckich.

Zniszczono przytem 8 czołgów sowieckich, a liczne działa, transportowane przez trakcję, zaległy teren walki, niezdolne do manewrowania. Zpośród sowieckich kolumn pojazdów zniszczono bombami przeszło 100 pojazdów zmotoryzowanych i konnych.

### Rozbicie sowieckich oddziałów narciarzy.

F. lin, 22 lutego. W ostatnich dniach niemiecko-fińska grupa bojowa przy wzorowej współpracy, kompletnie rozbiła i zniósła w ciągu kilkunastu dni walk kotłowych, wśród ciężkich warunków terenowych, w japońskich dziewiczych lasach, silniejszą formację bolszewickich żołnierzy na nartach. Formacje sowiecka wysłedziła na froncie Kandalakża fińscy strzelcy granicznymi. Strzelcy ci ścigali i okrążyli te formacje, a kiedy nadeszły z pomocą zawezwane oddziały niemieckich strzelców na nartach, Finowie i Niemcy przystąpili do wspólnego ataku. Niemiecko-fińska grupa bojowa systematycznie przedzierała się przez metrowej wysokości śniegi wśród trzaskających mrozów, poczem podsunęła

się ze wszystkich stron pod grupę sowiecką, usadowioną na skalach. Mimo, że bolszewicy dobrze zamaskowali swoje karabiny maszynowe, przepędzano ich z jednogodzinnych zmaganiach całą formacją so-

wieckich narciarzy zupełnie rozbito. Wzięto do niewoli licznych jeńców i zdobyto broń oraz bardzo wiele sprzętu wojennego. Kompanię narciarzy bolszewickich, która podjęła atak odciażający, zaskoczono i również wzięto.

## „Krajowe formacje” walczą na froncie.

### Tatarzy, Estończycy, Gruzini.

Berlin, 22 lutego. W ostatnich miesiącach niemieckie komunikaty wojenne często wymieniały udział w akcji bojowej ochotników, pochodzących z terenów Związku Sowieckiego, którzy to ochotnicy od przeszło roku walczą ramie przy ramieniu z jednostkami niemieckimi przeciwko bolszewikom. Po raz pierwszy przynosi niemiecka prasa bliższe szczegóły o działalności tych formacji. Żołnierze narodowości rosyjskiej, białoruskiej, estońskiej, litewskiej, ukraińskiej i Besarabskiej zgłosili się do szeregów wojskowych niebawem po rozpoczęciu wojny na wschodzie. Chcieli oni służyć ochotniczo jako siły pomocnicze lub jako kierownicy względnie żołnierze taborów, aby w ten sposób pomagać armjom niemieckim. Pod Leningradem wystąpili po raz pierwszy do walki z bolszewikami formacje estońskie, natomiast na Krymie walczyli po raz pierwszy Tatarzy, aby przywrócić im do uwolnienia rodzinnych wsi od bolszewizmu.

Wszystcy ci żołnierze wymieniani w raportach frontowych jako „formacje krajowe” własnym życiem i krwią przypieczętowują złożoną przez nich przysięgę. Walczą

oni dla uwolnienia wielkich obszarów Związku Sowieckiego od bolszewizmu, oraz dla podjęcia kulturalnej, gospodarczej łączności ze wschodem, oraz dla szczęśliwego rozwoju w granie narodów europejskich. W związku z zajmowaniem nowych obszarów przez niemiecką siłę zbrojną do szeregów wojskowych wcielani zostali również Gruzini, Armenci, mieszkańcy Azerbejdżanu, oraz mieszkańcy górskich szczytów na Kaukazie. Bardzo licznie zgłosili się Kozaicy, żyjący na obszarach Donu, Kubania i Terek, aby przywrócić im do stworzenia właściwych form życiowych, których głównym punktem jest rodzina oraz autorytet głowy rodziny. Szczepny mahometański a zwłaszcza mieszkańcy Turkiestanu oraz Turkmeni, oraz już poprzednio wymienieni Tatarzy, dążą do powrotu wolnego kultu oraz obyczajów, jakie dyktuje przynależność do Islamu.

Odnośne zarządzenia głównodowodzącego niemieckich sił zbrojnych stawiają ochotników wszelkich narodów dawniej należących do Związku Sowieckiego na równi z żołnierzami niemieckimi i to zarówno w kwestii wysokości żołdu, zaopatrzenia, u-

## Nowa broń na froncie wschodnim

Berlin, 22 lutego. Bardzo ważny czynnik w walkach rozgrywających się na froncie wschodnim, stanowią nie tylko czołgi, samoloty i zmasowane formacje piechoty, lecz również artyleria, przy pomocy której strona sowiecka nierazkiedy próbuje zdecydować o losie bitew. Tem większe znaczenie posiadają nowe środki techniczne, stojące do dyspozycji wojskom niemieckim, a mianowicie aparaty, które przy pomocy pewnych wymiarów, dokonanych przez ujęcie drogi mechanicznej, obserwacji akustycznych i optycznych ustalają dokładnie stanowiska artylerji przeciwnika. Te no-

woczesne sposoby mierzenia zostały w ciągu obecnej wojny niesłychanie udoskonalone przez specjalne oddziały wojsk niemieckich. Dzięki temu od początku wojny na Wschodzie do końca stycznia br. ustalono ogółem co najmniej 48.841 stanowisk artylerji sowieckiej. Na podstawie tych wyników obserwacyjnych w tym samym okresie artylerja niemiecka miała możliwość ostrzeliwania 20.445 baterji sowieckich, które po większej części zostały albo zniszczone albo tak uszkodzone, że nie były już zdolne do jakiegokolwiek działania bojowego.

## Atak japoński na główną kwaterę czwartej armji chińskiej.

### Sukces Japończyków na północnym brzegu rzeki Yangtse.

Tokio, 22 lutego. Japońskie oddziały bojowe przypuściły w ubiegły czwartek atak na główną kwaterę czwartej armji chińskiej znajdującej się w północnej części prowincji Kiangsu.

Bezpośrednio potem japońskie jednostki wojskowe podjęły pościg za nieprzyjacielem i przekroczyły dawne koryto rzeki Żółtej. Inne jednostki bojowe japońskie ruszające do akcji od północy oraz od południa nawiązały już kontakt nad rzeką Yangtsekiang, na terenie prowincji Hopei.

Jak się agencja Domei dowiaduje z odcinka frontowego na terenie prowincji Hopei, wojskom japońskim udało się w dniach 17 i 18 lutego zlikwidować nad północnym wybrzeżem rzeki Yangtse oddział wojsk Czangkejszeka liczący 1500 żołnierzy oraz wziąć do niewoli 400 jeńców.

Według następnej informacji japońskie oddziały na terenie Chin północnych, które zdobyły jedną z baz wojsk czunkińskich

zlikwidowały w dniach 18 i 19 lutego br. resztki jednej z dywizyj w sile około 800 żołnierzy, który to oddział został zniszczony niemal do ostatniego żołnierza. Na po-

### Stan zdrowia Gandhiego pogorszył się.

Genewa, 22 lutego. Według informacji z Londynu, nadeszłych tu w niedzielę, w stanie zdrowia Gandhiego zaszło w niedzielę przedpołudniem znaczne pogorszenie.

Gandhi — według doniesień angielskich — znajdował się w piątek w takim stanie zdrowia, że nie mógł już mówić. Stan osłabienia trwa w dalszym ciągu. Członkowie rodziny bawili zaledwo kilka minut przy jego łóżu.

mundurowania i wyżywienie. Mundury są identyczne z mundurami żołnierzy niemieckich. Ranni i chorzy znajdują opiekę lekarską w szpitalach niemieckich. Co się tyczy inwalidów wojennych, tudzież wdów i sierót, to są oni traktowani na równi z rannymi żołnierzami niemieckimi.

Szeroko zakreślone są granice samorządu kulturalnego. Czas wolny od zajęć mogą oni spędzać w teatrach, w kinach lub kabaretach, w których nierazkiedy biora udział w politycznych skeczach. W związku z ich temperamentem chętnie inicjują własne tańce narodowe i entuzjastycznie się melodjami własnych piosenek. Ponadto otrzymują w dostatecznej ilości dzienniki redagowane w ich mowie ojczystej.

Formacje te bez względu na to, gdzie były użyte w walkach, wszędzie daly się poznać z jak najlepszej strony i jak to wynika z pewnego raportu wojskowego „walczyły w wielu punktach niezłomnie”. Jeden z tych meldunków brzmi następująco: „Na jednym z odcinków bojowych frontu, na którym walczyły oddziały formacji krajowych ochotników, przedostało się w czasie ataku tego legionu około 600 krasnoarmiejców. Odmówili oni udziału w bratobójczej walce. Sowieckiemu dowództwu wojskowemu nie pozostało nic innego, jak wycofać ze wspomnianego odcinka bolszewickie formacje jako niepewne. Komendant formacji ochotniczych, walczących u boku wojsk niemieckich, pułkownik Bonczarow odznaczony został wysokim orderem za wzorowe zachowanie się żołnierzy”. Jak wiadomo w Stalingradzie walczyli do ostatniego naboju i do ostatniego żołnierza jeden z bataljonów turkiestańskich.

lu walki poległo 700 żołnierzy armji Czunkingiu.

Jednostki wojskowe rządu chińskiego, które walczyły u boku armji japońskiej od chwili przystąpienia Chin do wojny, wdrożyły w dniu 17 lutego br. w zachodniej części prowincji Szantung akcję przeciw skomunizowanym jednostkom armji Czunkingiu. Zabito 80 komunistów, biorąc do niewoli licznych jeńców.

### Alarm lotniczy w Sydney.

Sztokholm, 22 lutego. Według doniesienia angielskiej służby informacyjnej, w Sydney zarządzono w sobotę rano alarm powietrzny, a artylerja przeciwlotnicza przystąpiła do działania.

Doniesienie angielskie stwierdza, że fakt ten może stanowić dowód zdolności operacyjnych samolotów japońskich, ponieważ Sydney leży w odległości prawie 2000 mil od bezpośrednio zagrożonych terenów australijskich.

W związku z tem przypominają w Londynie olbrzymie zniszczenia, wyrządzone przez pierwszy japoński atak lotniczy na urządzenia portowe w Port Darwin. Atak ten wykonany przed rukiem, wyrządził olbrzymie spustoszenia. W czasie tego ataku uległ zniszczeniu wpływający do portu konwój, a same urządzenia portowe zostały tak gruntownie zniszczone, że musiano zamknąć w porcie wszelki ruch.

## USA. ingeruje w Indjach.

Bangkok, 22 lutego. W związku z informacjami w sprawie stanu zdrowia Mahatmy Gandhiego, sprawodawca hinduskiej ligi niepodległości oświadczył w ub. niedzielę do mikrofonu rozgłosu radiowej w Bangkok, że losy Indji mogą się rozstrzygnąć na całej stulecia w związku z wydarzeniami mającymi się rozegrać w przyszłym tygodniu. Przyszły tydzień będzie niewątpliwie najważniejszym w dziejach Indji. Nikt nie jest w stanie osądzić, czy Ghandi przetrwa dziewięć kryzysowych dni postu. Reprezentant Roosevelta w Indiach, mr. Phillips, którego przyjazd związany jest

z poważnymi zadaniami, mianowicie wciągnięciem społeczeństwa hinduskiego do udziału w wojnie anglo-amerykańskiej; potrafił wykorzystać krytyczną sytuację, jaka wynikła z postu Gandhiego. Odbył on rozmowy z czołowymi Hindusami i przypuszczalnie jest zdania, iż przybył w korzystnej chwili, gdyż będzie mógł przyczynić się do tak zwanego pośrednictwa w zetknięciu się Gandhiego z wicekrólem Indji, a temsamem spełnić ciemne zadanie, mianowicie stworzyć panowanie USA na terenach, które jeszcze należą do imperjum brytyjskiego.



### Ataki samolotów nurkowych na kolej murzańska.

Berlin, 22 lutego. Na froncie Oceanu Lodowego niemieckie bojowe samoloty nurkowe dokonały ataków na obiekty kolei murzańskiej.

### Czy Anglja udzieli Szwajcarji odpowiedzi?

Zurych, 22 lutego. Na marginesie ostatniego protestu Rady Związkowej przeciwko przelotowi lotników brytyjskich nad Szwajcarją, pisze jeden z dzienników szwajcarskich, że przelot wielkich formacji bombowców nad terytorjum Szwajcarji wykazuje bez żadnych obstrukcji, iż teza szwajcarska o nienaruszalności jej strefy powietrznej jest bez ogródek lekceważona.

### Deficyt „kautzukowy“ Stanów Zjednoczonych.

Genewa, 22 lutego. Tegoroczne zapotrzebowanie kauczuku w Stanach Zjednoczonych określa się kwotą 580.000 ton.

### Węgiersko-amerykański przemysł naftowy S. A.

Budapest, 22 lutego. Węgiersko-Amerykański Przemysł Naftowy S. A. uzyskał w roku handlowym 1941 czysty zysk w kwocie przeszło 15 milionów pengő.

### Wschodnio-azjatycka kompanja w Kopenhadze.

Kopenhaga, 22 lutego. Wschodnio-azjatycka kompanja z siedzibą w Kopenhadze wykazuje za rok 1942 nadwyżkę w wysokości 1,48 (2,09) milionów koron, którą przeniesiono na następny rok.

### Sukcesy lotnictwa marynarki japońskiej.

Tokio, 22 lutego. Główna kwatera japońska komunikuje, że lotnictwo marynarki japońskiej w dniu 17 lutego zaatakowało konwoj aliancki na wschód od wyspy San Christoval w grupie Salomona i zatopiło przytem 2 kontrołpedowce oraz jeden wielki transportowiec.

### 2-letnia służba pracy we Francji.

Vichy, 22 lutego. Na posiedzeniu francuskiej rady ministrów pod przewodnictwem marszałka Petaina zapadła uchwała w sprawie dwuletniej obowiązkowej służby pracy.

### Burza piaskowa współczynnikiem walk.

Berlin, 22 lutego. Formacje niemieckich samolotów nurkowych dokonały trzech ataków na zmotyrowane siły alianckie w trypolitańsko-tunstańskim rejonie granicznym.

# Wojna toczy się u wrót Tangeru.

Hiszpańska obrona przeciwlotnicza działa.

Tanger, 22 lutego. Przez cały ub. tydzień ludność Tangeru była bezpośrednim świadkiem wydarzeń wojennych, jakie w dramatycznej formie rozegrały się w najbliższym sąsiedztwie tego miasta.

Moloty alianckie krążą nieprzerwanie nad bramą do Atlantyku. W ciągu jednej z następnych nocy przeżyto znowu w Tangerze alarm.

Jakkolwiek Tanger, jako terytorjum hiszpańskie, wciąż jeszcze może korzystać z przywilejów neutralności, to jednak powyższe i tem podobne wypadki dają mu niemal przedsmak wojny.

## Budżet Generalnego Gubernatorstwa za rok 1942.

Kraków, 22 lutego. W Dzienniku Rozporządzeń Gen. Gub. został ustalony normalny budżet Gen. Gub. za rok gospodarczy 1942. Według niego dochody i rozchody Gen. Gub. wynoszą 2,700,651,950 zł., a w nadzwyczajnym budżecie 476,800,000 zł.

na drodze kredytów. — Upoważnienia kredytowe niewykorzystane w r. 1940 i 1941 zostają przelane na rok budżetowy 1942, o ile wymaga tego pokrycie deficytu nadzwyczajnego budżetu za rok ubiegły.

## Wiadomości lokalne.

LUTY 23 Wtorek

Dziś: Piotra, Damiana  
Jutro: Macieja

Dziś obowiązuje zaciemnienie od g. 18.00 do 5.30

### Uzupełnienie rozporządzenia o obrocie złotem i emeryturach.

Kraków, 22 lutego. Rozporządzenie o gospodarowaniu złotem, innymi szlachetnymi metalami, kamieniami, perłami i sporządzonymi z nich wyrobami z dnia 12 września 1941 r. (Dz. Rozp. G. G. str. 538) uzupełniono paragrafem 10a.

### Papier surowcem gospodarki wojennej.

Kraków, 22 lutego. Do surowców przedstawiających dużą wartość dla gospodarki wojennej należy papier.

### Jeszcze o uprawie asklepiasu.

Kraków, 22 lutego. Naskutek liczyh zapytań informujemy, że roślinę asklepias, której polska nazwa brzmi „trojeść“, wolno uprawiać tylko za zezwoleniem Głównego Wydziału Wyżywienia i Rolnictwa przy Rządzie Gen. Gub.

### Praca Pol. Kom. Opiekuńczego: w Jędrzejowie.

Polski Komitet Opiekuńczy P. K. Op. w Jędrzejowie obejmujący 30 delegatur na terenie powiatu, prowadzi w dalszym ciągu

gu trzy kuchnie ludowe: w Jędrzejowie, Włoszczowie i Sędziszowie. Punkty Dożywiania: w Malogszczu, Szczekocinie i Kurzelowie oraz trzy Ochronki.

### W Radomsku.

P. K. Op. w Radomsku rozwija ożywioną działalność na podległym mu terenie za pośrednictwem 28 delegatur wiejskich oraz jednej miejskiej, obejmującej miasto Radomsko.

W okresie bieżącej zimy Komitet umożliwił wykupienie przydziałów kartofli 950 osobom, przydzielił w zeszłym miesiącu 520 par obuwia i około pół tysiąca sztuk odzieży oraz 300 sienników.

### 12 budynków pastwą ognia w Księżu Małym.

Z niestalonej narazie przyczyny wybuchł groźny pożar w Księżu Małym, gminy Książ Wielki (powiat Miechów), pastwą którego padło: 3 domy mieszkalne, 5 stodoł i 4 chlewy.

Ogień wybuchł w nocy w zabudowaniach Florjana Szwaczki, a następnie przeniósł się na sąsiednie zabudowania Józefa Byczka, Stanisława Króla, Jakuba Szyńca i Juliana Bogusza.

### Wpływ klimatu na pracę.

Kraków, 22 lutego. Nowoczesna wiedza zajmowała się zagadnieniem najlepszych klimatycznych warunków pracy ludzkiej i przy tej okazji stwierdziła tak zw. klimat pracy, tj. temperatura i wilgotność, które mają wpływ na pracę, okazały się jednym z najważniejszych czynników.

### Pszczałarstwo dystr. Galicji na nowych torach.

Przydzielono 1000 ton cukru dla podkarmienia pszczół. Lwów, 22 lutego. Obszary obecnego Okręgu Galicja już przed wojną zajmowały poważnie miejsce w ho-

domił pszczół i w produkcji miodu. Ilość miód wynosiła w r. 1939 ponad milion, by w okresie gospodarki bolszewickiej zmniejszyć się 6-krotnie.

Po wcieleniu Galicji do Gen. Gub., Główny Wydział Wyżywienia i Rolnictwa rozłożył staranną opiekę nad pszczelarzami i hodowlą pszczół.

Tak minął rok 1942. Rok obecny nie nastreża już pszczałarom Okręgu Galicja specjalnych trudności; zima okazała się bardzo łagodna, a zaopatrzenie prawie wystarczające.

## Kącik szachowy.

Nr. 8 (17).

(Dr. K.) Kraków, 22 lutego.

### Jan Jakób Rousseau — szachista.

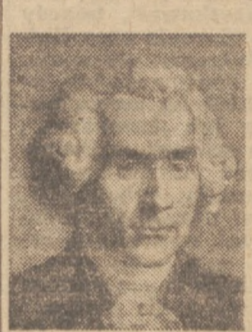

Wielki filozof-racjonalista francuski Jan Jakób Rousseau grywał też namiętnie w szachy.

### Partja Nr. 34.

Białe: J. J. Rousseau Czarne: ks. Conti grana w 1759 r.

- 1. e2-e4 e7-e5 9. Sf2xg5 f6xg5
2. Sg1-f3 Sb8-c6 10. Hd1-b5+ Ke8-f8
3. Gf1-e4 Gf8-e5 11. Gh4xg5 He7-g7
4. e2-c3 Hd8-e7 12. f2-f4 e5xd4
5. 0-0 d7-d6 13. f4-e5 d4xc3+
6. d2-d4 Ge5-b6 14. Kg1-h1 e3xb2
7. Ge1-g5 f7-f6 15. Ge4xg8 b2xa1H
8. Gg5-h4 g7-g5 16. f5-f6 Poddaly

### Partja Nr. 35.

Białe: Schlage Czarne: John grana w Berlinie w 1942 r.

W turnieju o mistrzostwo Berlińskiego Związku Szachowego szachista John pokonał swego groźnego rywala. Poniżej zamieszczamy końcówkę z tej ciekawej partji.

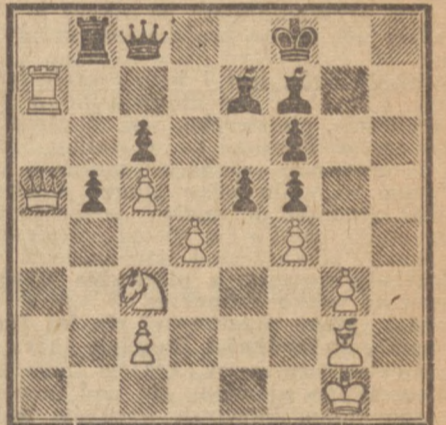

- 37. .... e6-e5 (zamyka przekątnie a8-h1)
38. Wa7-e7! He8-d8! wieże i skakuje d4
39. Ha5-a7 Hd8xd4+
40. Kg1-h2 Wb8-e8
41. Gg2xe5 Hd4-f2+
42. Kh2-h3 Gf7-b5 (grozi Gg4+ i Hb2 ma!) Poddaly

### Mat giermkami.

Podczas gdy przy pomocy dwóch skoczków nie można zamatować ogołoczonego króla, chyba, że przeciwnik zrobi fałszywe posunięcie, to danie mata dwoma giermkami nie nastreża żadnych trudności.

- 1. Gf1-h3 Ke8-d8 8. Kg5-f6 Kd8-e8
2. Ge1-f4 Kd8-e7 9. Gf4-e7 Ke8-f8
3. Ke1-f2 Ke7-f6 10. Gf5-d7 Kf8-g8
4. Kf2-f3 Kf6-e7 11. Kf6-g6 Kg8-f8
5. Gh3-f5 Ke7-f6 12. Ge7-d8+ Kf8-g8
6. Kf3-g4 Kf6-e7 13. Gd7-e6+ Kg8-h8
7. Kg4-g5 Ke7-d8 14. Gd6-e6++

### Odpowiedzi Redakcji.

Wszystkich P. T. Szachistów, którzy zwracają się do nas z zapytaniami, prosimy o załączenie znaczka na odpowiedź. P. Podgórnik Franciszek, Tarnów, Chyszowska 294, chętnie rozegra korespondencyjnie partje szachów.

