

# RYNEK METALOWY i MASZYNOWY

PIERWSZY POLSKI TYGODNIK DLA HANDLU I PRZEMYSŁU METALOWEGO,  
MASZYNOWEGO, MATERIAŁÓW BUDOWLANYCH ORAZ BRANŻ POKREWNYCH

TRZY BEZPŁATNE DODATKI „ELEKTRO- I RADJOTECHNIKA“, „PRZEGLĄD DOSTAW“ ORAZ „POSTĘPY W PRZEMYSŁE“

PRZEPŁATA: Kwartałnie 4½ zł. Dla Gdańska 4½ guld.,  
dla Niemiec 4½ mk. Dla Ameryki i dolara kwartałnie.

GENY OGŁOSZEŃ: ½ str. 100 zł, ¼ str. 60 zł, 1/8 str.  
30 zł, 1/16 str. 20 zł, 1/32 str. 10 zł. Ogłoszenia na okładce  
z dopłatą. W Gdańsku te same ceny w guldenach. —  
Ogłoszenia z zagranicy oblicza się według osobn. taryfy.  
W wydaniach specjalnych obowiązują inne taryfy.

Redakcja i Administracja  
Poznań, Wielka 10. Telefon 22-77

Wyłączne zastępstwo na Gdańsk:  
Biuro ogłoszeń „Dovera“ - Gdańsk, Langgasse 75.  
Telefon 11-77.

Miejscem wykonania zleceń i zapłaty jest Poznań. —  
Przy wszelkich kwestjach suornych miarodajny jest  
Sąd Powiatowy w Poznaniu.

Na wypadek zwłoki lub skargi sądowej, wszelkie rabaty  
upadają.

KONTO CZĘKOWE: P. K. O. w POZNANIU Nr. 202-798  
Telefon 11-77.

Nr. 48.

Poznań, 3 grudnia 1926

Rok VI

Treść nr. 48:

## I.

Anglja a międzynarodowy kartel żelazny, Z. G. — Sfery przemysłowe Polski Zachodniej pod adresem rządu. — Po-  
pyt na blachę cynkową, S. — Ustawa Probieczna i Urzędy Probiecze. — Kronika ustaw i rozporządzeń. — Nowa  
kolejowa taryfa towarowa i osobowa. — Podatki w grudniu. — Statuty Spółek. — Terminarz zebrań Spółek  
Akcyjnych. — Nowe wydawnictwa. — Skrzynka zapytań.

## II.

Dział Budowlany i Drzewny: Budownictwo w Stanach Zjednoczonych. — Drobne wiadomości. — Z rynku materia-  
łów budowlanych, drzewa, metali, blachy, i żelaza.

## III.

Postępy w Przemysle: Płyty i proszki do hartowania stali, W. R. — Lokomobila na wysokie ciśnienie. — Pneu-  
matyczna łódź z motorem. — Nowości techniczne. — Perpetuum mobile. — Różne. — Przegląd Dostaw.

## Anglja a międzynarodowy kartel żelazny.

Zawarcie międzynarodowego paktu żelaznego w całym świecie zrobiło wielkie wrażenie i wywołało duże zainteresowanie. W Anglii zainteresowanie to jest największe z uwagi na to, że jest to jedyny kraj w Europie ze znacznieszą produkcją stali surowej, który pozostał poza nawiasem kartelu. Naogół w Anglii ujawniła się wielka różnica zdań w ocenie wiadomości o zawarciu paktu żelaznego. Szereg przedstawicieli życia gospodarczego oświadcza się w tym sensie, że pakt nie kryje dla Anglii najmniejszego niebezpieczeństwa, ponieważ angielski przemysł żelazo-stalowy ma interes wyłącznie w zamorskim eksporcie żelaza. Natomiast inni reprezentanci gospodarstwa nie ukrywają poważnych wątpliwości swoich.

Powszechnie panuje przekonanie, że pakt żelazny jest dziełem Niemiec i że pakt ten skonsolidował czołowe stanowisko Niemiec w gospodarce żelazo-stalowej Europy na długi szereg lat.

Głosy przestrogi przed paktem brukselskim, jakie sporadycznie podnoszą się w Anglii, wywołane są obawą przed konkurencją Niemiec. Przychylniej odnosi się angielski świat przemysłowy wobec paktu, jeśli chodzi o Francję. Dzięki bowiem paktowi zahamowany został w znacznej mierze dumping konkurencji francuskiej.

Bardzo ciekawa jest m. in. krytyczna opinia sekretarza ambasady brytyjskiej w Berlinie Mr. I. W. F. Thelwell i jego asystenta C. J. Kavanagh. W ostatnim sprawozdaniu swoim o rozwoju gospodarstwa niemieckiego w ostatnim

półroczu, które ogłoszono jeszcze przed zawarciem paktu brukselskiego, Mr. Thelwell, odnośnie do stanowiska Anglii wobec problemu paktu żelaznego, stwierdza, że „interes własny nakazuje Anglii“ zespolenie dotyczącego przemysłu angielskiego, zanimby tego rodzaju kartelizacja dokonała się za przewodem Niemiec. Niemiecki przemysł żelazo-stalowy wbrew kryzysowi gospodarczemu w ciągu ostatnich sześciu miesięcy potrafił przewyższyć swoją produkcję przedwojenną. Niemcy produkują więcej żelaza surowego niż Anglja, która utrzymuje w ruchu więcej, niż podwójną ilość pieców. Wszędzie, w niemieckim gospodarstwie żelazo-stalowym stosowane są najnowsze zdobycze techniki i wiedzy. A pakt stalowy ma głównie na celu jeszcze większą konsolidację tych stosunków w Niemczech. W żadnym razie pakt brukselski nie będzie hamulcem rozwoju niemieckiego przemysłu stalowego, którego konkurencja występować będzie coraz silniej na rynkach zagranicznych.

Na stanowisku, że w drodze zespolenia przemysłu rodzimego da się utworzyć przeciwaga paktu stalowego, stoi również znakomity ekonomista angielski, sir Philig Dawson. W dłuższym artykule wykazał on ostatnio, do jakiego stopnia potrafiły Niemcy wzmocnić stanowisko swoje na rynku światowym w drodze koncentracji i łączenia się z pozostałymi przemysłami w Europie, oraz jak wielkie niebezpieczeństwo grozi przemysłowi angielskiemu ze strony konkurencji niemieckiej.

„Niemiecki przemysł żelazo-stalowy, — pisze Dawson — najgroźniejszy konkurent Anglii zatrudnia przeszło 1 milion robotników. Wartość produkcji rocznej osiąga 300 milionów funtów sterlingów. Wobec tej zdolności produkcyjnej, zabezpieczonej na rynku wewnętrznym przez kartele, trusty i cła ochronne a finansowanej przez Stany Zjednoczone, angielski przemysł żelazny i stalowy będzie musiał toczyć ciężką walkę nie tylko na rynkach zagranicznych, ale i na wewnętrznym rynku angielskim. Stajemy zatem wobec zagadnienia, czy Anglja potrafi zadać parol konkurencji niemieckiej, jeśli zaś nie, to co należy uczynić?”

Rozpatrując tę kwestję Dawson omawia szczegółowo możliwości eliminowania konkurencji w drodze porozumienia międzynarodowego, zwłaszcza w dziedzinie żelaza i stali. Autor wskazuje możność odzyskania przez akces do kartelów międzynarodowych takich i tych rynków, które stracone zostały nie tylko skutkiem konkurencji niemieckiej, ale i wskutek rozbudowy i okrzepnięcia przemysłu rodzimego w dotyczących krajach zbytu. Zdaniem jednak Sir Dawsona zachodzi możliwość utraty tych rynków zbytu, które, w razie pozostania Anglii na uboczu, przemysł brytyjski zatrzymałby wyłącznie dla siebie. Lecz autor przyznaje, że kartel międzynarodowy, regulujący kwestje zbytu, jest bardzo dodatnim czynnikiem poprawy możliwości zarobkowych tych krajów — producentów, które są jego członkami.

Podobne, niezdecydowanie przychylnie stanowisko wobec paktu brukselskiego zajmuje prezydent brytyjskiego związku przemysłu żelazo-stalowego, sir William Larke.

Niewątpliwie powściągliwość miarodajnych sfer angielskich w stosunku do paktu żelaznego w dużej mierze tłumaczy się obecnym położeniem na rynku wewnętrznym jak również stanem kwestyj socjalnych w Anglii. Strajk górników angielskich, pociągnął za sobą spadek produkcji żelaza i stali do minimum. W tych warunkach niemożliwa jest wszelka zdecydowana ocena całej kwestji na podstawie cyfr proporcjonalnych.

Nie ulega też zupełnie kwestji, że Niemcy uczynią wszystko, aby w najbliższym czasie wciągnąć Anglję do paktu. Jedynie bowiem przez wciągnięcie Anglii otrzymałby pakt charakter ogólnoeuropejski i stworzyłby skuteczną przeciwwagę dla amerykańskiego Steel-Trust. Zrozumieli to już przywódcy United Steel Corporation, wyrażając ostatnio obawy co do rozpętania bardzo ostrej walki konkurencyjnej w Azji Wschodniej i Ameryce Południowej. Naturalnie nie wpłynie to na zmniejszenie ani zbytu, ani też produkcji U. S. C. z uwagi na to, że 95% amerykańskiej produkcji stali konsumuje rynek wewnętrzny.

A zatem w polityce polskiego przemysłu żelaznego i stalowego musi być uwzględniony pewnik, że prędzej czy później i Anglja przystąpi do paktu brukselskiego. Z. G.

## Sfery przemysłowe Polski Zachodniej pod adresem rządu.

Na ręce Prezydium Rady Ministrów nadeszła onegdaj z Poznania następująca depeza: „Ciężkie położenie gospodarcze świata i naszego kraju pogłębiło w opinii całego społeczeństwa i Rządu przekonanie, że wyjście z obecnych trudności wymaga wzmoczonego uwzględnienia potrzeb życia gospodarczego, zwiększenia wytwórczości i otoczenia tak warsztatów pracy, jak i świata pracującego wydatną opieką. W dążnościach tych wszyscy obywatele i czynniki wytwórcze powinny z całych sił i według najlepszej woli współpracować. Rolnictwo i przemysł rolniczy Zachodniej Polski oraz przemysł górniczo-hutniczy G. Śląska, witając pełnem uznaniem te dążenia, połączyły się po głębokiej rozprawie w dniu dzisiejszym w tej myśli i na tej drodze. Wy-

nikiem osiągniętego porozumienia jest stworzenie organizacji, która przy ścisłej współpracy z Rządem ma na celu rozbudowę życia gospodarczego, jego wzmocnienie i ożywienie oraz przyczynienie się do utrwalenia podstaw i rozkwitu Państwa naszego. Nowa ta organizacja prosi przyjąć zapewnienie najszczerzej chęci i najlepszych zamiarów oraz oświadcza gotowość do najszerzej współpracy.

Poznań, dnia 24-go listopada 1926 r. (—) Mieczysław Chłapowski, Tadeusz Drzażdżyński, Alfred Falter, Paweł Geisenheimer, Stanisław Karłowski, Józef Kiedroń, Zygmunt Przybylski, Władysław Psarski, Marjan Szydłowski, Kazimierz Esden-Tempski, Rudolf Wachsmann, Gustaw Wiliger, Jan Żółtowski, Józef Żychliński.

## Popyt na blachę cynkową.

Konsumcja wewnętrzna blachy cynkowej w Polsce uległa w pierwszym półroczu 1926 roku pewnej obniżce w stosunku do 1925 roku. W ostatnich jednak 4 miesiącach r. b. konsumcja znowu się wzmożyła i przekroczyła zbył w II-gim półroczu 1925 roku. Główny sezon na blachę cynkową rozpoczyna się z nastaniem wiosny i trwa przeciętnie do końca października, zależąc w dużej mierze od pogody. Sezon roku bieżącego zakończony został parę tygodni później od sezonu roku zeszłego z powodu sprzyjającej pogody.

Zbył blachy cynkowej na rynku wewnętrznym zasadniczo zależny jest od rozwoju ruchu budowlanego. Wobec dużej różnicy w cenach między blachą cynkową a ocynkowaną, dachy domów w roku bieżącym w większości wypadków pokrywano blachą ocynkowaną. Mimo jednak konkurencji blachy ocynkowanej, konsumcja blachy cynkowej uległa zwiększeniu. Produkcja krajowa pokrywa nie tylko całkowite zapotrzebowanie na rynku wewnętrznym, ale w olbrzymiej swej większości, gdyż w przeszło 90%, wykonuje zamówienia dla zagranicy.

Szeroki eksport najlepiej może uwydatnić świetne konjunktury w tej dziedzinie przemysłu. Wywozimy we

wszystkie strony Europy naszą blachę cynkową, a nawet do krajów zamorskich.

Odbiorcy zagraniczni zmuszeni są czasem czekać 3—4 tygodnie na zrealizowanie swych zamówień. Importu blachy zagranicznej do Polski naturalnie niema. Nasza blacha cynkowa co do jakości może w zupełności konkurować z zagraniczną, w cenie zaś jest prawie że równa. Wogóle cena blachy cynkowej w Polsce jest kalkulowana w funtach szterlingach i normowana według giełdy londyńskiej. Ceny blachy cynkowej miały przez cały październik i początek listopada tendencję zwykłą; między 10—15 listopada tendencja zwykła uległa złamaniu i ceny spadły; 15 listopada znowu podniosły się o 1 funt szterling na tonie i obecnie wynoszą za tonę loco huta 39.5 funtów szterlingów przy odbiorze przynajmniej 30 ton, zaś 40 funtów szterlingów przy zamówieniach mniejszych. Odbiorcy — hurtownicy płacą przeważnie 50% gotówką i resztę weksłami 2—3 miesięcznymi. Obecne wywiązywanie się z zobowiązań wekslowych jest zadowalające (protestów znikoma ilość). Bank Polski udziela kredytów dyskontowych. Syndykat istnieje jedynie między 4 hutami górnośląskimi. Horoskopy na przyszłość zależą na rynku wewnętrznym w dużej mierze od rozwoju ruchu budowlanego.

# Ustawa Probiercza i Urzędy Probiercze.

## Fatalny projekt rządu.

Poniżej zamieszczamy najważniejsze ustępy artykułu, nadesłanego nam przez Związek Zrzeszeń Samodz. Złotników, Zegarmistrzów, Rytowników i Bronzowników Zach. Województw Polski:

„Rząd zamierza w najbliższym czasie wydać dekretem Ustawę Probierczą.\*)

Jedną z zasadniczych linii projektu rządowego Ustawy Probierczej to nieuznanie jako złota, stopu zawierającego 333/000 części kruszcu czystego.

Na tak pański gest ma sobie zubożać Polska pozwolić, gdy na niego nie pozwoliła sobie nawet bogata Anglja, wychodząc z zupełnie słusznego założenia, że ten właśnie rodzaj złota, tani i praktyczny, jest przystępny dla każdego, nawet biednego obywatela.

System urzędów probierczych to nieublagane hamowanie i niszczenie rodzimego przemysłu złotniczego.

Urzędy Probiercze, istniejące dzisiaj w Warszawie, Krakowie i Lwowie, są wynikiem obowiązującego ustawodawstwa, które ustanowiło kontrolę prewencyjną nad przemysłem złotniczym.

Każdy więc nowow wykonany przedmiot, zanim znajdzie się w handlu, należy przedłożyć Urzędowi do kontroli, a tenże wybija cechę. Tej kontroli prewencyjnej, nieznaney w żadnym innym zawodzie, niema na terenie b. zaboru pruskiego, gdyż ustawodawstwo niemieckie, opierające się na doświadczeniu z życia, skasowało ją już w r. 1884. Obowiązek względnie prawo stemplowania przeszło pa wytwórcę, który wspólnie ze sprzedawcą osobiście odpowiedzialnym się stał na wartość stemplowanego metalu.

Ustawa Probiercza, według obecnego projektu rządowego, zamierza kontrolę prewencyjną zaprowadzić także w byłym zaborze pruskim.

Na zastosowanie tej kontroli w czasach obecnych brak zupełnie uzasadnienia; dlatego należy nie tylko nie rozciągać jej na były zabór pruski, ale trzeba ją znieść w innych zaborach.

Jak zabójczo system rosyjsko-austriacki oddziałuje na rozwój przemysłu złotniczego i kształtowanie się stosunków gospodarczych wewnątrz kraju, jak błędne są Rządu drogi, wykazuje poniższa statystyka.\*\*)

Cyfry statystyczne jubilerów, złotników, zegarmistrzów, rytowników i bronzowników w poszczególnych b. zaborach

były zabór pruski ludność ca. 4 miliony	były zabór rosyjski ludność ca. 14 milionów	były zabór austriacki ludność ca. 7½ miliona
Poznań . . . . . 89	Warszawa . . . . . 820	Kraków i Lwów . . . 340
reszta b. zaboru . . . 859	reszta b. zaboru . . . 612	reszta b. zaboru . . . 442
razem . . . . . 948	razem . . . . . 1432	razem . . . . . 782

Stosunek głównych miast do prowincji przedstawia się:

w b. zaborze pruskim	w b. zaborze rosyjskim	w b. zaborze austriackim
jak 1 do 10	jak 1 do 0,75	jak 1 do 1,3

Na 1 milion ludności przypada:

w b. zaborze pruskim	w b. zaborze rosyjskim	w b. zaborze austriackim
237	102	104

W stosunku do ludności drugich zaborów liczba złotników itd. byłego zaboru pruskiego przewyższa tak zabór austriacki jak zabór rosyjski o 130%.

Z tej racji wynika, że były zabór pruski winien mieć w sprawach zawodu głos decydujący. Rację tę umacnia

\*) Porównaj „Kronikę ustaw i rozporządzeń“ w dzisiejszym numerze „Rynku Metalowego i Maszynowego“, w sprawie zmian do ustaw probierczych, obowiązujących na terenach byłego zaboru rosyjskiego i austriackiego oraz rozporządzenie o utworzeniu Warszawskiego Urzędu Probierczego.

fakt, że porównanie szczebla społecznego i siły płatniczej jako podatników reprezentantów poszczególnych zaborów wypada bardzo na korzyść byłego zaboru pruskiego.

Pozatem prosty rachunek wykazuje zdecydowaną większość na rzecz poglądów, reprezentowanych przez Ziemię Zachodnią, które posiadają opinię absolutnie jednolitą.

W drugich dzielnicach zdania są podzielone, czy to z powodu przyzwyczajenia do dawnych stosunków, czy dla niedostatecznej znajomości zasad poglądu Ziemi Zachodnich, czy z bierności dla przyczyn innych a wyżej wspomnianych. Poglądy byłego zaboru pruskiego uznaje w drugich dzielnicach przede wszystkim postępowa i uspołeczniona część chrześcijańska zawodowców oraz inteligentne jednostki innych wyznań. Przyjąć można, że w drugich dzielnicach zdania dzielą się na dwie równe połowy. Wynika z tego rachunek następujący:

Na rzecz poglądów b. zaboru pruskiego oświadcza się:	
cały b. zabór pruski	948
połowa b. zaboru rosyjskiego	716
połowa b. zaboru austriackiego	391
razem	2055

Cyfra ta stanowi absolutną większość przy ogólnej sumie 3162.

Jak olbrzymie szkody wyrządza zawodowi i społeczeństwu system Urzędów Probierczych, zaprowadzony w byłych zaborach rosyjskim i austriackim, wykazuje podana statystyka.

W środowiskach wielkomijskich (Warszawa—Lwów) dusi się nadmiar zawodowców, a na prowincji brak złotników zupełnie; tam zawód zamarł zgnieciony przez ustawę, choć miał naturalne warunki rozwoju.

Jak inaczej wyglądają liczby byłego zaboru pruskiego, jak normalnym jest podział zawodowców między głównym miastem a prowincją oraz w stosunku do ludności. Stan taki daje możliwość pracy i zarobku obywatelom a Państwu silnych finansowo podatników.

Nie niszczenie egzystencji, lecz tworzenie możliwości nowych źródeł pracy i zarobku dla obywateli winno być zadaniem zdrowej polityki wewnętrzno-gospodarczej Rządu.

\*\*) Dane statystyczne opierają się na materiale zebranym przez jedyne na Ziemi Rzeczypospolitej egzystujące pismo fachowe „Przegląd Zegarmistrzowski i Złotniczy“ w Poznaniu i są wynikiem prawie 3-letniej pracy w celu zebrania cyfr i adresów wspomnianych branż. Cyfry są ustalone na podstawie spisów, jakich dostarczyły Urzędy Probiercze, Izby Przemysłowo-Handlowe i Rzemieślnicze, Związki fachowe, organizacje rzemieślnicze, fabrykanci, hurtownicy i inne kompetentne jednostki z Warszawy, Krakowa, Lwowa, Łodzi, Wilna, Poznania, Bydgoszczy, Katowic itd. itd.

Kto zna stosunki panujące w zawodzie złotniczym w Warszawie lub Lwowie, ten wie, że przedstawiają one obraz nędzy, jakiej sobie nawet nie umiemy wyobrazić. Te bezgraniczną nędzę spowodował system rosyjsko-austriacki i ten system chce Rząd przez swój projekt Ustawy Probierczej teraz Ziemiom Zachodniej Polski narzucić.

Wspomnianą bezgraniczną nędzę usunąłby Rząd, gdyby przyjął wypróbowane zasady, których wyrazem są poglądy kół fachowych Ziemi Zachodnich. Skutek byłby ten, że jednostki żyjące w nędzy w Warszawie czy Lwowie odpłynęłyby ku miejscom, gdzie w korzystniejszych warunkach i przy mniejszej konkurencji stworzyłyby sobie byt skromny lecz wystarczający.

Jeżeli przyjmie się dalej za podstawę obliczeń stosunki cyfrowe byłego zaboru pruskiego, to znajdzie nową egzystencję około 2000 rodzin w Kongresówce a 1000 rodzin w Małopolsce.

Jeżeli natomiast Rząd zaprowadzi system rosyjski na Ziemiach Śląska, Pomorza i Poznańskiego, oznacza to ruinę około 700 istniejących dzisiaj warsztatów pracy czyli zanik egzystencji ludzi fachowo wykształconych i społecznie uświadomionych, oraz ich rodzin i współpracowników.

Przeciw temu należy podnieść jaknajenergiczniejszy protest w imię dobra kraju i społeczeństwa.

Rząd winien fatalny projekt czempredzej wycofać!

## Kronika ustaw i rozporządzeń.

### ROZPORZĄDZENIE MINISTRÓW: SKARBU, PRZEMYSŁU I HANDLU ORAZ ROLNICTWA I DÓBR PAŃSTWOWYCH.

z dnia 30 października 1926 r.

w sprawie częściowej zmiany rozporządzenia z dnia 23 lipca 1926 r. o ulgach celnych.

(Dz. U. R. P. z dn. 9. XI. 1926 r. Nr. 112 poz. 650).

Na podstawie art. 7 punkt b) ustawy z dnia 31 lipca 1924 r. w przedmiocie uregulowania stosunków celnych (Dz. U. R. P. Nr. 80, poz. 777) zarządza się co następuje:

§ 1. Ustępowi pierwszemu § 1 rozporządzenia z dnia 23 lipca 1926 r. o ulgach celnych (Dz. U. R. P. Nr. 74, poz. 430) nadaje się brzmienie następujące:

„Przy przywozie maszyn i aparatów niewyrabianych w kraju, o ile stanowią część składową nowoinstalowanych kompletnych urządzeń oddziałów zakładów przemysłowych lub mają służyć do obniżenia kosztów względnie zwiększenia produkcji przemysłowej i rolnej, może być stosowane cło ulgowe wynoszące 20% cła normalnego“.

§ 2. Rozporządzenie niniejsze wchodzi w życie z dn. ogłoszenia.

Minister Skarbu: (—) G. Czechowicz.

Minister Przemysłu i Handlu: (—) E. Kwiatkowski.

Minister Rolnictwa i Dóbr Państw.: (—) Niezabytowski.

★

### ROZPORZĄDZENIE

Ministra Przemysłu i Handlu w porozumieniu z Ministrem Skarbu

z dnia 9 listopada 1926 r.

o zmianie rozporządzenia Ministra Przemysłu i Handlu w porozumieniu z Ministrem Skarbu z dnia 9 sierpnia 1920 r. w sprawie zmian do ustaw probierczych, obowiązujących na terenie b. zaboru rosyjskiego.

(Dz. U. R. P. z dnia 10 listopada 1926 roku Nr. 113, poz. 657).

Na mocy ustawy z dnia 16 lipca 1920 r. o upoważnieniu Ministra Przemysłu i Handlu do wydawania zarządzeń w zakresie nadzoru nad przemysłem złotniczym i handlem wyrobami złotniczymi oraz organizacji urzędów probierczych na obszarach b. zaborów austriackiego i rosyjskiego (Dz. U. R. P. Nr. 70 poz. 470), tudzież rozporządzenia Rady Ministrów z dnia 1 lipca 1922 r. w sprawie rozciągnięcia wymienionej ustawy na obszar województw: nowogródzkiego, poleskiego i wołyńskiego oraz powiatów: białowieskiego, grodzieńskiego i wołkowyskiego województwa białostockiego (Dz. U. R. P. Nr. 64, poz. 570) i rozporządzenia Rady Ministrów z dnia 1 lipca 1922 r. w sprawie rozciągnięcia tejże ustawy na ziemię wileńską (Dz. U. R. P. Nr. 69 poz. 619) w brzmieniu sprostowanym obwieszczeniem (Dz. U. R. P. Nr. 104, poz. 971) zarządza się, co następuje:

§ 1. W rozporządzeniu Ministra Przemysłu i Handlu w porozumieniu z Ministrem Skarbu z dnia 9 sierpnia 1920 r. w sprawie zmian do ustaw probierczych, obowiązujących na terenie b. zaboru rosyjskiego (Dz. U. R. P. Nr. 85, poz. 566) wprowadza się następujące zmiany:

1) Art. 1 uchyla się,

2) Art. 4 otrzymuje brzmienie następujące:

„Korzystanie ze znaczników probierczych inaczej, niż w drodze urzędowej, jest wzbronione“.

3) Art. 5 uchyla się.

4) W artykule 6 skreśla się zdania począwszy od słów:

„Wtedy pobrane próbki i t. d.“ do końca tego artykułu.

5) Art. 21 uchyla się.

§ 2. Rozporządzenie niniejsze wchodzi w życie z dn. 10 listopada 1926 r.

Minister Przemysłu i Handlu: (—) E. Kwiatkowski.

Minister Skarbu: (—) G. Czechowicz.

### ROZPORZĄDZENIE

Ministra Przemysłu i Handlu w porozumieniu z Ministrem Skarbu

z dnia 9 listopada 1926 r.

o zmianie rozporządzenia Ministra Przemysłu i Handlu z dnia 29 listopada 1920 roku, wydanego w porozumieniu z Ministrem Skarbu w sprawie przejścia przez Ministerstwo Przemysłu i Handlu urzędów probierczych na obszarze b. zaboru austriackiego oraz zmiany przepisów probierczych, obowiązujących na tym obszarze.

(Dz. U. R. P. z dnia 10 listopada 1926 roku Nr. 113, poz. 658).

Na podstawie art. 1 i 2 ustawy z dnia 16 lipca 1920 r. o upoważnieniu Ministra Przemysłu i Handlu do wydawania zarządzeń w zakresie nadzoru nad przemysłem złotniczym i handlem wyrobami złotniczymi oraz organizacji urzędów probierczych na obszarach b. zaborów austriackiego i rosyjskiego (Dz. U. R. P. Nr. 70, poz. 470), zarządza się, co następuje:

§ 1. W rozporządzeniu Ministra Przemysłu i Handlu z dn. 29 listopada 1920 roku, wydanem w porozumieniu z Ministrem Skarbu w sprawie przejścia przez Ministerstwo Przemysłu i Handlu urzędów probierczych na obszarze b. zaboru austriackiego oraz zmiany przepisów probierczych, obowiązujących na tym obszarze (Dz. U. R. P. z 1921 r. Nr. 5, poz. 21), wprowadza się następujące zmiany:

1) § 2 otrzymuje brzmienie następujące:

„Uprawnienia i obowiązki Dyrekcyj Skarbowych w sprawach probierczych przechodzą na Ministerstwo Przemysłu i Handlu“.

2) § 6 uchyla się.

§ 2. Rozporządzenie niniejsze wchodzi w życie z dn. 10 listopada 1926 r.

Minister Przemysłu i Handlu: (—) E. Kwiatkowski.

Minister Skarbu: (—) G. Czechowicz.

## ROZPORZĄDZENIE

Ministra Przemysłu i Handlu w porozumieniu z Ministrem Skarbu

z dnia 9 listopada 1926 r.

o utworzeniu Warszawskiego Urzędu Probierczego oraz zakresie działania tego Urzędu tudzież Urzędów Probierczych w Krakowie, we Lwowie i w Wilnie.

(Dz. U. R. P. z dnia 10 listopada 1926 r. Nr. 113, poz. 659).

Na mocy ustawy z dnia 16 lipca 1920 r. o upoważnieniu Ministra Przemysłu i Handlu do wydawania zarządzeń w zakresie nadzoru nad przemysłem złotniczym i handlem wyrobami złotniczymi oraz organizacji urzędów probierczych na obszarach b. zaborów austriackiego i rosyjskiego (Dz. U. R. P. Nr. 70, poz. 470) tudzież rozporządzenia Rady Ministrów z dnia 1 lipca 1922 r. w sprawie rozciągnięcia wymienionej ustawy na obszar województw: nowogródzkiego, poleskiego i wołyńskiego oraz powiatów: białowieckiego, grodzieńskiego i wołkowyskiego województwa białostockiego (Dz. U. R. P. Nr. 64, poz. 570) i rozporządzenia Rady Ministrów z dnia 1 lipca 1922 r. w sprawie rozciągnięcia tejże ustawy na ziemię wileńską (Dz. U. R. P. Nr. 69, poz. 619) w brzmieniu sprostowanem obwieszczeniem (Dz. U. R. P. Nr. 104, poz. 971) zarządza się, co następuje:

§ 1. Tworzy się Warszawski Urząd Probierczy z siedzibą w Warszawie, któremu podlegają obszary województw: warszawskiego, łódzkiego, kieleckiego, lubelskiego, białostockiego, poleskiego i wołyńskiego.

§ 2. Do zakresu działania Warszawskiego Urzędu Probierczego, tudzież Urzędów Probierczych w Krakowie, we Lwowie i w Wilnie należą następujące czynności:

- 1) próbowanie i cechowanie wyrobów i zlewków z metali szlachetnych;
- 2) dokonywanie prac analityczno-chemicznych;
- 3) badanie zawartości metali szlachetnych w monetach i zlewkach;
- 4) wymierzanie i pobieranie opłat probierczych;
- 5) bezpośredni nadzór nad przedsiębiorstwami wyrobu i sprzedaży przedmiotów z metali szlachetnych i wydawanie świadectw złotniczych;
- 6) wszczynanie i prowadzenie w sądach spraw karnych o wykroczenia przeciwko przepisom probierczym;

7) orzecznictwo administracyjne I instancji w sprawach probierczych;

8) popieranie i wykonywanie ustawowej ochrony przemysłu złotniczego.

§ 3. Rozporządzenie niniejsze wchodzi w życie z dn. 10 listopada 1926 r. Równocześnie tracą moc obowiązującą wszelkie przepisy i zarządzenia niezgodne z niniejszym rozporządzeniem.

Minister Przemysłu i Handlu: (—) E. Kwiatkowski.

Minister Skarbu: (—) G. Czechowicz.

★

## ROZPORZĄDZENIE MINISTRA SKARBU

z dnia 22 października 1926 r.

w sprawie wykonania ustawy o monopolu zapalczanym.

Na zasadzie art. 34 ustawy o monopolu zapalczanym z dnia 15 lipca 1925 r. (Dz. U. R. P. Nr. 83, poz. 561) zarządza się co następuje:

§ 1. Zapalniczki, znajdujące się w handlu w dniu 1 października 1925 r., zgłoszone do dodatkowego opodatkowania na zasadzie §§ 40 — 44 rozporządzenia Ministra Skarbu z dnia 25 września 1925 r. (Dz. U. R. P. Nr. 100, poz. 707), mogą być sprzedawane bez wybicia na nich znaczka podatkowego nie dłużej, jak do 31 grudnia 1926 r.

Po upływie tego terminu zapalniczki znajdujące się w obrocie handlowym, niezaopatrzone znaczkiem podatkowym, uważane będą jako nieopodatkowane.

Zapas zapalniczek nierozsprzedanych do końca grudnia 1926 r. winien być przesłany urzędowi probierczemu, celem wybicia znaczka podatkowego. Na dowód zapłaty przypadającego podatku od tych zapalniczek ma sprzedawca załączyć pokwitowanie odnośnej kasy skarbowej.

Od zapasu zapalniczek, od których podatek został już w swoim czasie wpłacony do kasy skarbowej, urząd probierczy pobierze li tylko należność manipulacyjną, przewidzianą w § 30 wyżej wymienionego rozporządzenia.

§ 2. Wzory znaczków podatkowych dla zapalniczek wyrobu krajowego oraz zagranicznego pochodzenia podaje się w załączniku do niniejszego rozporządzenia.

§ 3. Rozporządzenie niniejsze wchodzi w życie z dn. ogłoszenia. Równocześnie traci moc obowiązującą przepis, zawarty w § 45 rozporządzenia Ministra Skarbu z dnia 25 września 1925 r. (Dz. U. R. P. Nr. 100 poz. 707).

Minister Skarbu: G. Czechowicz.

## Nowa kolejowa taryfa towarowa i osobowa.

Z dniem 1 grudnia r. b. weszła w życie podwyżka kolejowej taryfy towarowej i osobowej.

Opłaty taryfy osobowej zostały podwyższone o 10%, przyczem jednak taryfa dla ruchu podmiejskiego oraz opłaty przewozowe za bagaż i przesyłki nadzwyczajne pozostały bez zmiany, co ma wielkie znaczenie dla licznych rzesz urzędników i robotników, dojeżdżających codziennie do większych ośrodków miejskich i przemysłowych.

Bilet III klasy na przestrzeni 100 km. kosztować będzie 5.50 zł. (dawniej 5 złotych). Za tę samą przestrzeń koleje niem. pobierają za bilet III kl. 10.60 zł., zaś za bilet IV kl. — 7 zł. Różnice te są jeszcze większe przy dalszych przejazdach. I tak, przy odległościach 500 km. bilet III kl. w Polsce będzie kosztował 23.60 zł. (dawniej 21 zł.), zaś w Niemczech 53 zł., a więc prawie dwa razy tyle. Jest to jaskrawym przykładem, o ile niższą jest polska taryfa od taryfy niemieckiej.

O ile chodzi o taryfę towarową, to podwyżka wynosi również 10% dotychczasowych opłat, nie obejmuje jednak ona opłat stacyjnych, co redukuje przeciętnąwyżkę do 8%. Ponadto opłaty za przewóz towarów najtańszych,

według najniższej taryfy wyjątkowej, podwyższone zostały o 5%, co, wobec pozostawienia opłaty stacyjnej bez zmiany, da przeciętną wyżkę 4%.

Jak minimalnie podwyżka ta obciąża koszty przewozu towarów, świadczą o tem zestawienia cyfrowe. I tak, przy odległości 300 km., podwyżka opłat wynosi kolejno za 100 kg. danego towaru dla: ziemniaków 10 gr., mięsa wołowego i wieprzowego 30, mąki żytniej i pszennej 30, pszenicy i żyta 20 gr.

Różnica na jednym kg. wynosi przeciętnie zaledwie ¼ część gr. Jak koła oficjalne „dowodzą“ w żadnym wypadku nie może to wpłynąć na wyżkę cen towarów, gdyż minimalną nadwyżkę tę powinien ponieść producent i sprzedawca, nie przerzucając jej na barki konsumenta.

### Targ Wiosenny w Królewcu.

Wiosenny Targ w Królewcu (14. Niemieckie Targi Wschodnie) odbędzie się w czasie od 20—23 lutego 1927 r.

15. Niemieckie Targi Wschodnie tradycyjnym zwyczajem połączone będą z wielką wystawą rolniczo-przemysłową.

## Podatki w grudniu.

Na podstawie urzędowych danych podajemy poniższy kalendarzyk terminów płatności podatkowych w grudniu.

1) Do 15 grudnia włącznie wpłata państwowego podatku przemysłowego od obrotu, osiągniętego w poprzednim miesiącu przez przedsiębiorstwa handlowe I i II kategorii i przemysłowe I—V kat., prowadzące prawidłowe księgi handlowe oraz przedsiębiorstwa sprawozdawcze.

2) W ciągu miesiąca grudnia należy nabywać świadectwa przemysłowe i karty rejestracyjne na rok 1927.

3) Państwowy podatek dochodowy od uposażeń służbowych, emerytur i wynagrodzeń za najemną pracę — w ciągu 7 dni, licząc od dnia, w którym dokonano potrącenia podatku.

Nadto płatne są podatki, na które płatnicy otrzymali nakazy płatnicze z terminem płatności w miesiącu grudniu r. b., tudzież kwoty podatków odroczonej i rozłożonych na raty z terminem płatności w tym miesiącu.

## Zmiana w Królewskiej Hucie.

W Zjednoczonych Hutach Królewskiej i Laury nastąpiła ważna zmiana. Dyrektor naczelny kopalń węgla p. Pietsch zyskuje w d. 1 grudnia zastępcę. Jest nim Polak inż. **Robert Sznepka**, radca górniczy, rodem ze Śląska Cieszyńskiego. Jak się dowiadujemy, nowy dyrektor w pierwszych dniach grudnia wyjeżdża na dwa tygodnie na objazd kopalń westfalskich, karwińskich i czeskich, gdyż kopalnie Zjednoczonych Hut mają być zmodernizowane. Objęcie naczelnego stanowiska w towarzystwie, mającym 2½ (tj. 3 milionów tonn węgla rocznej produkcji, przez Polaka zostało powitane na Śląsku z ogólnym uznaniem.

## Statuty Spółek

„Pierwsza Fabryka Lokomotyw w Polsce“, Spółka Akcyjna z siedzibą w Warszawie powiększyła kapitał zakładowy o 2.000.000 złotych oraz otrzymała zezwolenie na zmianę par. 5 statutu, który brzmi obecnie: „Kapitał zakładowy Spółki wynosi 4.000.000 (cztery miliony) złotych, podzielonych na 80.000 (osiemdziesiąt tysięcy) akcji wartości nominalnej po 50 (pięćdziesiąt) złotych, a mianowicie na 64.000 akcji zwykłych i 16.000 akcji z ograniczonym prawem głosu.“

★

„Towarzystwo Akcyjne Zakładów Górniczo - Hutniczych i Fabryk „Stąporków“ powiększyło kapitał zakładowy o zł. 63.332 drogą przeliczenia tej kwoty z kapitału zapasowego Spółki oraz otrzymało zezwolenie na zmianę par. 8 statutu, który brzmi obecnie: „Kapitał zakładowy Spółki określa się na zł. 2.250.000, podzielonych na 45.000 akcji po złotych 50 każda.“

★

Spółka Akcyjna pod firmą: „Podkarpackie Towarzystwo Elektryczne, Spółka Akcyjna we Lwowie, otrzymała zezwolenie na zmianę statutu oraz powiększenie kapitału zakładowego. Kapitał akcyjny został powiększony o 500.000 złotych i wynosi obecnie 1.000.000 złotych, podzielonych na 100.000 sztuk akcji imiennych, nominalnej wartości złotych 10 każda.“

★

Płaszowska Fabryka Dachówek i Cegieł, Spółka Akcyjna w Krakowie, otrzymała zezwolenie na powiększenie kapitału zakładowego o zł 475.000, czyli do 500.000, drogą przelania do kapitału zakładowego sumy zł. 475.000 z nadwyżki, powstałej od przewalutowania wartości majątku Spółki. A więc kapitał zakładowy Spółki wynosi obecnie zł. 500.000 i podzielony jest na 2.500 sztuk akcji na okaziciela opiewających nominalnej wartości zł. 200 każda.

## Terminarz Zebrań Spółek Akcyjnych

— Rada Zawiadowcza Płaszowskiej Fabryki Dachówek i Cegieł S. A. w Krakowie, zawiadania niniejszem Akcjonariuszów, że II Walne Zgromadzenie odbędzie się dnia 11 grudnia 1926 r. o godz. 5-tej po poł. w biurze Spółki przy ul. Radziwiłłowskiej nr. 19.

★

— Zarząd huty szklanej „Feniks“, S. A. w Piotrkowie zawiadania pp. akcjonariuszów, że Nadzwyczajne Walne Zgromadzenie odbędzie się 18-go grudnia r. b., o godz. 4-tej po poł. w lokalu Spółki w Piotrkowie. (Bliższe szczegóły zawarte są w „Monitorze Polskim“ nr. 270 z dn. 24 listopada 1926 r.).

## NOWE WYDAWNICTWA

„THE POLISH ECONOMIST“ No. 6. Starannie wydane i bogato ilustrowane pismo w języku angielskim, informujące zagranicę o stanie gospodarczym kraju. W zeszycie 6-ym, jak w miesiącach poprzednich, poza artykułami, poświęconymi poszczególnym gałęziom przemysłu i handlu polskiego, poruszone zostały zagadnienia bieżące; tytuły niektórych artykułów podajemy poniżej: „Review of the economic situation in September“, „Polish reply to the bankers' Manifesto“, „Polish economic initiative in the Near East“, „Competition between the Baltic ports“, „Public credit in Poland“, „The production of iron“ i inne.

## Złoty w dniu 1 grudnia 1926.

Gdańsk przekaz 57.03 — 57.17, gotówka 57.15 — 57.30, Londyn przekaz 43.50, N. Jork przekaz 11,75, Ryga przekaz 64, Amsterdam przekaz 25, Praga przekaz 372—378, gotówka 372.50 — 376.50, Budapeszt gotówka 7830 7930, Wiedeń przekaz 78.30 — 78.80, gotówka 78.60 — 79,60, Bukareszt przekaz 2120, Czerniowce przekaz 2100, Zurych przekaz 57.50, Berlin przekaz na Warszawę lub Poznań 46.38 — 46.62, przekaz na Katowice 46.33 — 46.57, gotówka 46.31 — 46.79, Medjolan przekaz 264.

## Zapytania, nadeszłe do działu informacyjnego Tow. Wydawniczego „KUPIEC“ w Poznaniu

Do każdego zapytania prosimy dołączyć 50 gr. Wszystkim interesantom odpowiadamy listownie, częstokroć kilkakrotnie.

Nr. 2156. Które firmy wyrabiają numerki stalowe (Stahlziffern) do wybijania w żelazie i stali?

Nr. 2210. Które firmy wyrabiają latarki stalowe?

Nr. 2230. Uprasza się o podanie wytwórni lub hurtowni, która dostarcza korkowce i korki do strzelania.

Nr. 2233. Proszę o podanie fabryki, która wyrabia zamki wpustowe do szaf (Einlass i Einsteckschloesser) w dobrym gatunku, oraz zawiasy do wrót z hakami?

Nr. 2234. Która fabryka wyrabia łapki żelazne na lisy?

Nr. 2241. Prosimy o podanie korzystnego źródła zakupu lasek trzciniowych.

Nr. 2227. Proszę o podanie fabryk, które dostarczają śrubek z mosiężnej blachy (t. zw. Messingblechverschraubungen für Petroleumkannen) do baniak naftowych?

Nr. 2206. Które firmy krajowe produkują gryziarki uniwersalne (Fräsmaschinen) do wyrobu trybów stożkowych i ślimakowych?

## Bloki i tarcze filcowe



wszelkiego rodzaju dostarcza

**R. KUNERT i Ska** T.z o.p.

Poznań, Plac Św. Krzyski 1  
— Telefon nr. 29-21 —

818

## Maszyny do krojenia chleba

wyrabia jako swoją specjalność

**A. Ambrożkiewicz**

Poznań, Bydgoska 2

456

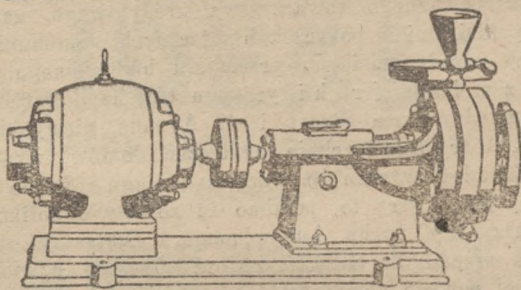

3240

### POMPY GÓŚRODKOWE

dla każdego rodzaju cieczy i każdą wydajność dostarcza:

Fabryka maszyn górniczych, Katowice - Załęże



KLATKA DO GOŁĘBI - NA 5 PAR  
DO SKŁADANIA

### Wytwórnia klatek

drućiano - metalowych  
dla ptaków, gołębi, papug itd.

Hurtownie - Detalicznie

**M. Schmidt - Poznań**

ul. Dąbrowskiego 52 Tel. 6961

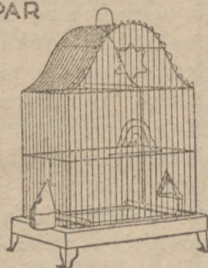

3850

### Wypielacze „Hexe“ od 1,75 do 4 m.

najdoskonalsze wypielacze, niez-  
będne do intensywnej uprawy roli 2638

Siewniki „Dehne“ i „Zimmermann“  
Pługi, kultywatory, lemiesz i od-  
kładnie

Cepy do młócenia, stal resorową  
poleca

**Adolf Krause & Co., T.z o.p.**

Toruń - Mokre.

Telefon Nr. 645.



Siatki i Plecionki  
drućiane  
wszelkiego  
rodzaju.

**JÓZEF HESSE** /PADKOB  
Fabryka siatek drucianych  
w ŁODZI ul. ANDRZEJA 40

3150

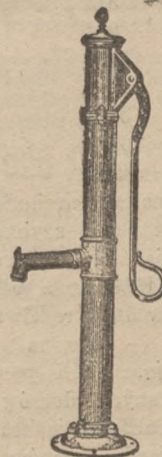

### POMPY RÓŻNEGO RODZAJU

2978

do zapędu ręcznego, mane-  
żem i mechanicznego, do  
studzien zwykłych i głębokich

Wiercenie studzien  
zwykłych i artezyjskich

**J. Kopczyński i Sp.**

Poznań, ul. Łazarska 30  
Nr. tel. 60-42 Rok zał. 1893

Fabryka pomp i przedsiębiorstwo wier-  
cenia studzien

ODDZIAŁ W BYDGOSZCZY

ul. Dworcowa nr. 46

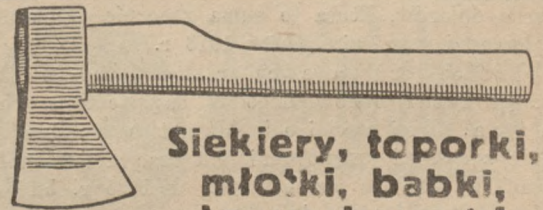

### Siekiry, toporki, młotki, babki, łomy, tyranki

i inne wyroby masowej produkcji kuźnictwa poleca

FABRYKA MASZYN I MŁOTOWNIA

**OŁDAKOWSKI i NEUMARK**

2763

właśc.: Edward Neumark

ŁÓDŹ - UL. ZAKATNA 81.

# DZIAŁ BUDOWLANY I DRZEWNY

## Budownictwo w Stanach Zjednoczonych.

Przemysł budowlany w Stanach Zjednoczonych, będący poza kolejnictwem i budową samochodów jednym z najglówniejszych konsumentów żelaza i stali, zajmuje w gospodarstwie Stanów znaczenie pierwszorzędne.

Przed wojną budownictwo tamtejsze rozwijało się stosunkowo powoli. Najlepiej świadczą o tem dane statystyczne, zamieszczone w tygodniku „Le Batiment”. Według informacji „Przeglądu Gospodarczego” nr. 18 z dnia 15. 9. rb. przeciętna roczna wartość nowych budowli w 200 miastach w okresie 1907—10 określa się sumą 630 milionów dolarów. Suma ta wzrasta do 800 milionów rocznie w latach 1913—16 r. W ciągu tych 10 lat przestrzeń zabudowana w kraju wzrasta 27 krotnie. W ciągu lat wojennych, kiedy wszystkie siły produkcyjne kraju zostały skierowane na zaspokojenie potrzeb wyjątkowych — wojennych — wartość wybudowanych obiektów obniża się do 450 milj. dolarów (1918 r.) przy czem suma ta obejmuje również budowle, wzniesione dla celów wojskowych.

Wskutek zastoju w budownictwie, z chwilą zakończenia wojny, Stany Zjednoczone stanęły wobec braku pomieszczeń, w pierwszym zaś rzędzie pomieszczeń mieszkalnych. W tej dziedzinie sytuację pogorszył jeszcze silny wpływ ludności wiejskiej do miast.

Stąd zaś wynikł kolosalny rozwój budownictwa, poczynając już od 1918 r. Rozmiary ruchu budowlanego ilustrują poniższe cyfry dla 310 największych miast: (w milj. dolarów)

Rok	Wartość wznies. bud.
1919	514
1920	634
1921	1870
1922	2808
1923	3449
1924	3615
1925	4033

Z tabelki tej wynika, że wartość wnoszonych budowli wzrastała z roku na rok w tempie nadzwyczaj szybkim. W roku 1925 wartość wybudowanych obiektów przekracza blisko 8 krotnie odpowiednią cyfrę dla 1919 r., a blisko 5 krotnie wartość budowli wzniesionych w 1916 r. Zwraca uwagę fakt, że depresja gospodarcza 1921 — 22 r. na przemysłe budowlane prawie się nie odbija. Jeśli porównać cyfry, dotyczące wartości wybudowanych domów w 354 miastach — rezultaty będą jeszcze bardziej jaskrawe: w 1924 r. wyraża się ona sumą 3,7 miljarda dolarów, — w 1925 — 4,4 miljarda dolarów. Innemi słowy — wartość robót budowlanych zwiększyła się w ciągu roku o 0,7 miljarda dolarów, która to suma znacznie przekracza wartość budowli, wzniesionych w 1918 r.

W celach porównawczych przytoczyliśmy powyżej daty, dotyczące ruchu budowlanego w najznaczniejszych ośrodkach życia. Jeśli chodzi o budownictwo w całym kraju, to zgodnie z danymi urzędowymi, dotyczącymi budowli zarejestrowanych, wartość wzniesionych w 1925 r. budowli wynosi około 6 miliardów dolarów, przy czem do sumy powyższej należy doliczyć conajmniej 10% jako wartość budowli, które w statystyce urzędowej nie zostały uwzględnione. Z sumy tej — 6.6 miljrd. dol. — poważna część — 1.047 milj. dolarów — przypada na New-York; za nim idzie Chicago — 427 milj. dolarów.

Porównanie danych powyższych z przedwojennymi, bez uwzględnienia blisko 80% wzrostu kosztów budowy w po-

równaniu z 1913 r. — daje obraz niewłaściwy. Ale nawet biorąc pod uwagę ten wzrost — wartość budowli, wzniesionych w 1925 r., przewyższa odpowiednią cyfrę dla 1913 roku o 145%.

Ruch budowlany w roku bieżącym rozwija się w Stanach Zjednoczonych coraz bardziej intensywnie. W ciągu pierwszych czterech miesięcy ogólna ilość wzniesionych budowli przekroczyła o 25% odpowiednie dane dla tegoż okresu w 1925 r. W ciągu stycznia i lutego tylko wartość wzniesionych budowli przekroczyła 1 miliard dolarów w porównaniu z 598 milj. dol. w styczniu i lutym 1925 r.

Ogromny rozwój ruchu budowlanego nie był i nie jest jednak równomierny w całym kraju. W niektórych miejscowościach budowle wznoszone były z szybkością gorączkową w celach wybitnie spekulacyjnych. W innych natomiast zaobserwować można było nawet zastój w budownictwie lub bardzo słabą działalność budowlaną. Największa ilość budowli przypada na stany południowe, w których wartość wzniesionych budynków w 1925 r. o 32% przewyższała cyfry 1924 r.

Ruch budowlany w zupełności prawie nie uwzględnił faktycznych rozmiarów kryzysu budowlanego powojennego i przez nikogo nie był kontrolowany. Stąd, dzięki kolosalnemu rozwojowi budownictwa, w chwili obecnej można zaobserwować już pewnego rodzaju hypertrofię budowlaną.

Skutki nadprodukcji budowlanej dają się już odczuwać. W większych miastach renty wykazują poważny spadek. W wielu domach, wzniesionych dla celów handlowych, ogromne powierzchnie są nie zajęte. Jeden z dyrektorów poważnego towarzystwa kredytowego, zajmującego się udzielaniem pożyczek hipotecznych, zakomunikował niedawno przedstawicielom przemysłu budowlanego, że w jednym z najbardziej ruchliwych punktów handlowych New-Yorku, między Canal-Street i 42 Avenue, niewynajęta w marcu 1924 r. powierzchnia użyteczna domów, wynosząca 5 milj. kwadratowych stóp, wzrosła w ciągu roku do 11.150 tys. stóp kw. Cyfry te, pomimo że zostały opublikowane, nie wstrzymały ruchu budowlanego. Statystyka notuje mnóstwo wypadków, w których od 60—90% powierzchni użytecznej nowych domów stoi pustkami. Kiedy w r. 1923 wynajęcie jednej stopy kwadratowej kosztowało 5—7 dolarów, to już obecnie może być otrzymaną za 1 dolar. Dyrektor zaznaczył, że w ciągu 40 lat swej pracy zawodowej był świadkiem nie jednego kryzysu w budownictwie. Nadchodzący jednak kryzys wydaje mu się gorszym i silniejszym, niż jakikolwiek inny. Wystarczy stwierdzić, że ani jedno z większych i poważnych towarzystw kredytowych nie udziela obecnie pożyczek na budowę dróg, luksusowych domów mieszkalnych i przemysłowych.

Jeśli uwzględnić, że prawie wszystkie kryzysy gospodarcze w Stanach Zjednoczonych były wywołane niezdrową i nieracjonalną działalnością budowlaną, że wobec taniości kredytu na rynku amerykańskim niezmiernie łatwo jest otrzymać środki na sfinansowanie dowolnego planu budowlanego, że wreszcie w akcji budowlanej bierze udział mnóstwo gospodarzo słabych jednostek, które, wyzyskując konjunkturę, spekulują na budowlach i mogą być prostru zgniecione przy pierwszych wahanach na rynku kredytowym, stanie się jasnym, że obecny spekulatywny rozwój budownictwa może już w niedalekiej przyszłości doprowadzić do ogólnego przesilenia gospodarczego w kraju. Przemysł budowlany jest jednak wobec tych zjawisk bezsilny.



# Lakier kolodynowy

(Zaponlack)

jako ochronę przeciw rdzy dla polerowanych i toczonych części maszyn niklowych, miedzianych etc.

à klg. 10.— zł.

oferuje

Laboratorium Techniczne • Grudziądz

Pańska 22.

Na życzenie próbki.

3221

Na życzenie próbki.

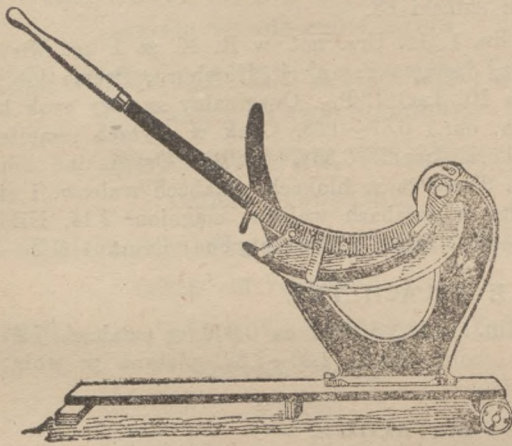

Nóż do krajania słomy na ściółkę

## „IDEAL“

własny ulepszony wyrób

dostarcza

2214

Centrala Plugów Parowych T. z o. p.

Fabryka Maszyn

Telef. 6950 — 6117

Poznań

Piotra Wawrzyniaka 28/30

Adres telegr.: „Centropług-Poznań“

Pierwsza Cieszyńska fabryka towarów metalowych, żelaznych i czarno-błyszczących

J. Pipersberg, Polski Cieszyn

Założona 1903

Specjalność

Telefon 186

Największe i konkurencyjnie najdodajniejsze przedsiębiorstwo w tej branży



Ceny  
bezkonkurencyjne

## RURY I KOLANA

oraz wszelkie części do piecy pokojowych i kuchennych, jako też każdego rodzaju artykuły żelazno-błyszczące, wchodzące w zakres tegoż działu

2841a

Skora i rzetelna obsługa!

# „Der Eisenhändler“

Otto Hoffmanna Wydawnictwo w Bunzlau na Śląsku.

Znane najlepsze i ulubione pismo fachowe dla branży żelaza, towarów żelaznych, narzędzi, sprzętów domowych i kuchennych oraz handlu maszyn itp. Najlepszy informator źródeł zakupu i organ ogłoszeniowy dla wymienionych branż.

Wychodzi od 30-tu lat i dwa razy w tygodniu.

Abonować można z przesyłką włącznie za 13.50 zł. kwartalnie w admn. „Rynku Metal. i Masz.“ w Poznaniu, Wielka 10. Telef. 2277

Ka nd 177e „Eisenhändler“ jeszcze na składzie, 1 egz. kosztuje 9,— mkn

(Płatne w złotych p. lskich po kursie dnia) i kosztu poleconej przesyłki

## Biuro Techniczno-Handlowe Lisiewski i Glaser

Generalne Przedstawicielstwo  
na Poznańskie i Pomorze i składnice fabryczne

„Berson“ Polska Fabryka Wyrobów Gumowych S. z o. o.  
w Krakowie

Fabryki gaśnic ręcznych „Perkeo“ Tow. z ogr. por. w Wiedniu

Poznań, ul. 27. Grudnia 16, dom tylny - Tel. 50-16

Adres telegraficzny: „Technohandel“.

Posiada na składzie:

**Pasy** skórzane, z sierści wielbłądziej, konopne i bawełniane.

**Płyty** uszczelniające org. „Klingerit“, Lase-rit, azbestowe i gumowe.

**Szczeliwo** konopne, bawełniane, azbestowe, talkumowe i gumowe.

**Weże** gumowe tłoczące, spiralowe, do pary, parciane i parciane wewnątrz gumowane wszelkich wymiarów.

**Armatura** do pary, wody i gazu.

**Szkła** wodowskazowe rurkowe org. „Klingera“ i wazowe do oliwiarek kropłowych.

**Smarownice** różnych typów.

**Manometry** oraz

**kurki** kontrolne.

**Wełna** oraz **ścierki** do czyszczenia maszyn.

Lampy i kolby benzynowe do lutowania - Szczętki stalowe

Filce techniczne - Fibra w płytach i laskach

oraz wszelkie inne ARTYKUŁY TECHNICZNE potrzebne dla przemysłu i rolnictwa 2997

**Dostawa:** do biur technicznych, kolei, cukrowni, gorzelni, browarów i fabryk.

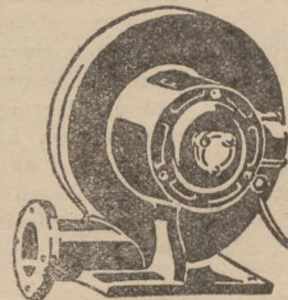

## Wentylatory

na każde ciśnienie  
i każdą wydajność

dostarcza

Fabryka Maszyn Górniczych

3296

w Zależu.

## Drobne wiadomości

### Odłożenie zjazdu kupców i przemysłowców drzewnych.

Na posiedzeniu komitetu organizacyjnego z dnia 29 listopada r. b. uchwalono odłożyć zjazd przemysłowców i kupców drzewnych z całej Polski do dnia 14—16 stycznia roku 1927. Przyczyną odłożenia zjazdu jest konieczność lepszego przygotowania materiału i okres przedświąteczny. Posiedzenia komitetu organizacyjnego odbywają się w siedzibie Rady Naczelnej Związków Drzewnych w Warszawie w każdy poniedziałek o godz. 6-tej wiecz.

### Popierajmy przemysł krajowy.

Izba przem.-handlowa w Poznaniu podaje do wiadomości zainteresowanym, że firma „Karmer“, Wytwórnia Papieru Szklanego i Szmerglowego i pokrewnych artykułów w Gostyniu, ul. Szeroka 2, podjęła fabrykację papieru szklanego i szmerglowego etc.; próbki znajdują się w Izbie przem.-handlowej w Poznaniu.

### Transakcje Century Co Ltd

Sp. Akc. Century Co Ltd., eksploatująca poręby Białowięzy, sprzedała w ostatnich dniach firmom niemieckim kilka większych partij drzewa. Między innymi firma berlińska „Berliner Holzkantor“ nabyła 25.000 m sześć. sosnowych bloków odziomkowych I-ej klasy po 46 sh za 1 metr sześć., franco wagon granica. Pozatem wielki gdański eksporter drzewny J. Goldberger nabył od Century Co Ltd. 10.000 mtr. sześć. kłoców olszowych. Wymienione firmy, mające ustalone stosunki w Londynie, zamierzają sprzedać owe drzewo na rynku angielskim.

### Regulowanie ceny cegły.

Ciegielnie miały ruch w bieżącym roku znacznie większy, aniżeli przewidywały, wskutek nieco większego ruchu budowlanego. Nawet w ostatnim miesiącu widzimy w cegielniach duże ożywienie i wyczerpywanie zapasów. Ceny w poszczególnych cegielniach kształtowały się niejednolicie i to samo widzimy obecnie, a mianowicie silniejsze finansowo sprzedawały cegłę znacznie drożej, bo mniej więcej od 62 do 65 zł za 1000 szt. fr. wagon Warszawa, podczas gdy słabo stojące finansowo sprzedawały ją od 55, a nawet od 50. Tego rodzaju wahania cen są nienormalne i dlatego też cegielnie mniejsze stopniowo zaczynają podnosić swe ceny, podczas gdy silniejsze utrzymują je na dawniejszym poziomie.

## Z rynku materiałów budowlanych, drzewa, metali, blachy i żelaza

### MATERIAŁY BUDOWLANE.

Warszawa, 2. 12. Udzielane na rynku cementu od dwóch tygodni rabaty, Syndykaty Warszawski i Małopolski zaczęły stopniowo obniżać. O ile jeszcze dwa tygodnie temu wysokość rabatu, przy pokryciu 50-procentowym gotówką, przekraczała jeszcze 50%, o tyle dziś po stopniowym zmniejszaniu się tychże, można go nabyć zaledwie z 15-procentowym rabatem, przyczem zapłata ma być uskuteczniiona zgóry. Wobec tego rodzaju sytuacji, zmuszeni byli hurtownicy podnieść ceny u siebie, tak, że dziś loco skład można nabyć cement mniej więcej po 7.50 do 8.00 zł. za 100 kg. Hurtownicy liczą się bowiem z podniesieniem dalszym ceny przez cementownie, a mianowicie do 7.50 fr. st. załadowania za 100 kg.

### DRZEWO.

Warszawa, 1. 12. Parowa Fabryka Posadzek Dębowych, Jakób Zymann (Gęsia 30, tel. 404-32 i 216-70): notuje za metr kw. dębowej klepki posadzkowej loco skład, gatunek eksportowy 1.00 dol., 1-szy gat. — 8.50 zł., 2-gi

gatunek — 7.75 zł. Tafle posadzkowe od 14—23 zł. za metr.

Gdańsk, 1. 12. Firma berlińska David Francke Söhne kupiła od Gdańsko-Ang. Tow. Handl. 20.000 metr. sześć. wyborowych dłużyc sosnowych po cenie 34 sh za 1 mtr sześć. franco wagon granica. Firma Denny, Mott et Dickson w Gdańsku nabyła od związku Nadsluczańskich przemysłowców leśnych w Warszawie 7.000 metrów sześć. kłoców dębowych i 3.000 metrów sześć. plansonów dębowych po cenie ruchomej.

### METALE.

Warszawa, 1. 12. Ceny metali na rynku warszawskim pozostają bez zmiany, nie mogła się tu odbić słabsza tendencja na miedź na rynkach światowych. Notowano w Ł za tonnę metryczną loco skład: miedź standart Ł 63, elektrolityczna 73, cyna Banca 335, ołów miękki hutniczy 36, cynk hutniczy 38, nikiel czysty 183, aluminium 128, antymon chiński 68.

Berlin, 1. 12. Urz. not. w R. M. za 1 kg. Miedź elektrolityczna, dostawa zaraz, cif Hamburg, Brema lub Rotterdam (za 100 kg.) 130<sup>1</sup>/<sub>2</sub>. Oryginalny surowy cynk hutniczy (w woln. obr.) 0,67—0,68, Cynk w płytach remelted zwykłej jakości handl. 0,59<sup>3</sup>/<sub>4</sub>—0,60<sup>1</sup>/<sub>4</sub>, Oryginalne aluminium hutnicze 98—99% w blokach, sztabach walców. i ciagnion. 2.10, dtto w sztabach walców. ciagnion. 2.14, Nikiel czysty 98—99% 3.40—3.50, Antymon Regulus 1.20—1.25.

### METALE SZLACHETNE.

Berlin, 1. 12. Srebro ca 0,900 w sztabach 74<sup>3</sup>/<sub>4</sub>—75<sup>3</sup>/<sub>4</sub>, złoto w woln. obrot. 2.80—2.82, platyna w woln. obrot. 13 — 15<sup>1</sup>/<sub>2</sub>.

### WYROBY METALOWE.

Warszawa, 1. 12. Odlewy metalowe notuje się 0,62 — 0,85 zł. za kg loco fabryka zależnie od wielkości i fasonu pojedynczej sztuki. Rury stojące lane, wodociągowe za 100 kg. 51 zł., plus dopłata za odpowiedni wymiar; fasony notuje się o 10—15 zł. na 100 kg. drożej zależnie od formy. Ceny powyższe rozumieją się fr. st. załadowania przy pełno wagonowych zamówieniach.

### BLACHA.

Warszawa, 1. 12. „Polska Cynkownia“, Warszawa, Piękna Nr. 11a, notuje następujące ceny za kg. fr. wagon st. Warszawa: blacha ocynkowana I gat. 20 ark. w snopku 1.10 zł. — 22 ark. w snopku zł. 1.15.

Warszawa, 1. 12. Dom Handlowy A. Gepner, Warszawa, Grzybowska 27, notuje następujące ceny orientacyjne w złotych za 1 kg: blacha aluminiowa 8.10, cynkowa, cena zasadnicza 1.88 franco Warszawa, drut cynkowy 5, aluminiowy 12 złotych.

### HACELE.

Sosnowiec, 1. 12. Hacele „Podkowa“ notuje: za Nr. 6 zł. 6, Nr. 8 zł. 7.50, Nr. 10 zł. 9, Nr. 12 zł. 10. Tendencja mocniejsza.

### ZELAZO.

Nowy-Bytom, 1. 12. Surówka odlewnicza Huty Pokoju Nr. 1 (Friedenshütte P. G. S. — reprezentacja S. A. Wdowiński w Warszawie), cena za tonnę 200 zł. loco stacja Nowy-Bytom.

### SMARY.

Lublin, 1. 12. Na rynku smarów wozowych oraz technicznych zainteresowanie w dalszym ciągu duże. Ceny za 100 kg loco st. Lublin: smar ciemno-zielony zł. 65, smar wozowy 67, smar do maszyn Towotte'a 90. Tendencja utrzymana.

# B-cia Schmidt

Bydgoszcz, ulica Toruńska 1

## HURTOWNIA ŚRUB

Reprezentują  
następujące firmy:

**Metalowe Zakłady Hutnicze  
Schaefer i Schael, Katowice**  
metale wszelkiego rodzaju

**Gerdas, Przemysł Fosforbrzozy Sp. z ogr. odpow. Katowice**  
armatury i odlewy metalowe

**Simonswerke, Rheda**  
okucia budowlane 2372

**Stahlschmidtwerke, Cronenberg**  
narzędzia rękodzielnicze

**Tillmann'sche Schlittschuhfabrik  
Remscheid**  
łyżwy

# ŁYŻWY

oraz wszelkie artykuły do  
sportu zimowego hurto-  
wo i detalicznie poleca: 3955

**K. Parafiński i S-ka, Kraków**  
ul. Sławkowska 14.

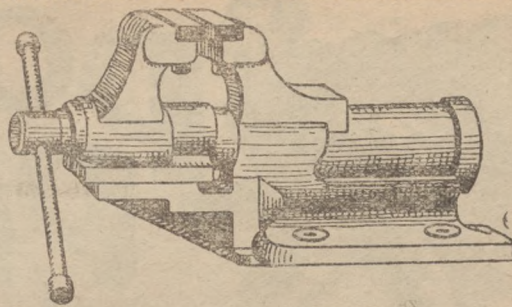

## IMADŁA

dostarcza w różnych wielkościach  
**Fabryka Maszyn  
Górnich  
KATOWICE - ZAŁĘŻE.**

## W. KATAFIAS - TORUŃ

Najstarsze przedsiębiorstwo na Pomorzu.

Telefon 447

— Adres telegr.: W. Katafias, Toruń. —

Telefon 447

### SPRZEDAŻ

maszyn do pisania i urządzeń  
biurowych, samochodów,  
motocykli, wszelk. akcesoryj,  
rowerów, maszyn do szycia,  
wózków do mleka, oraz  
wszystkich części zapasowych  
i przyborów; opon i węży,  
olejów, tłuszczów i benzyny  
najprzedniejszej jakości.

### WYTWÓRNIA

nowych części precyzyjnych  
i reparacje różnych aparatów,  
maszyn do pisania, motocykli.

### WYKONANIE

wszelkich prac tokarskich,  
emaljowanie części metalow.  
i reparacja gum  
samochodowych

Zastępstwo motocykli „B. S. A”, „A. J. S”, „Triumph”, „D. K. W.”  
i dostawa wszystkich innych fabrykatów.

Wielki wybór wszystkich oryg. części do samochodów „FORD” zawsze na składzie

**STACJA BENZYNOWA**

2855

POMORSKA  
SKRADNICA SUROWCÓW  
**T. CZACHOWSKI  
W TORUNIU**

ul. Czerwona  
Droga.

Telef.  
806

### Zakup:

żelaza starego, metali,  
kości, szmat, papieru,  
szluczek szklanych i p.

### Sprzedaż:

żelaza sztab., blach, bednarki i podków

### Zamiana:

żelaza starego na żelazo nowe i użytkowe

Specjalność: Demontaż i użytkowanie starych urządzeń fabrycznych.

Hurt



Detail



## Fabryka Wyrobów Metalowych i Blaszanych

### FR. STREHLAU - TORUŃ

TELEFON 188

TELEFON 188

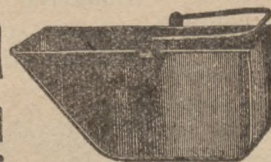

Cenniki na żądanie.

Na zapytanie służę  
szczegółową ofertą.

Skrzynki do węgla, czarno lak. i pocynk. — Wiadra do sy-  
pania węgla, czarno lak. i pocynk. — Kubły do popiołu czarno  
lak. — Szufelki do węgla czarno lak. i pocynk. — Haczyki  
do ognia czarno lak. i pocynk. — Harki do ognia czarno lak.  
pocynk. — Lampy kuchenne z białej blachy. — Bańki do  
nafty z białej blachy.

2857b

nr. 35

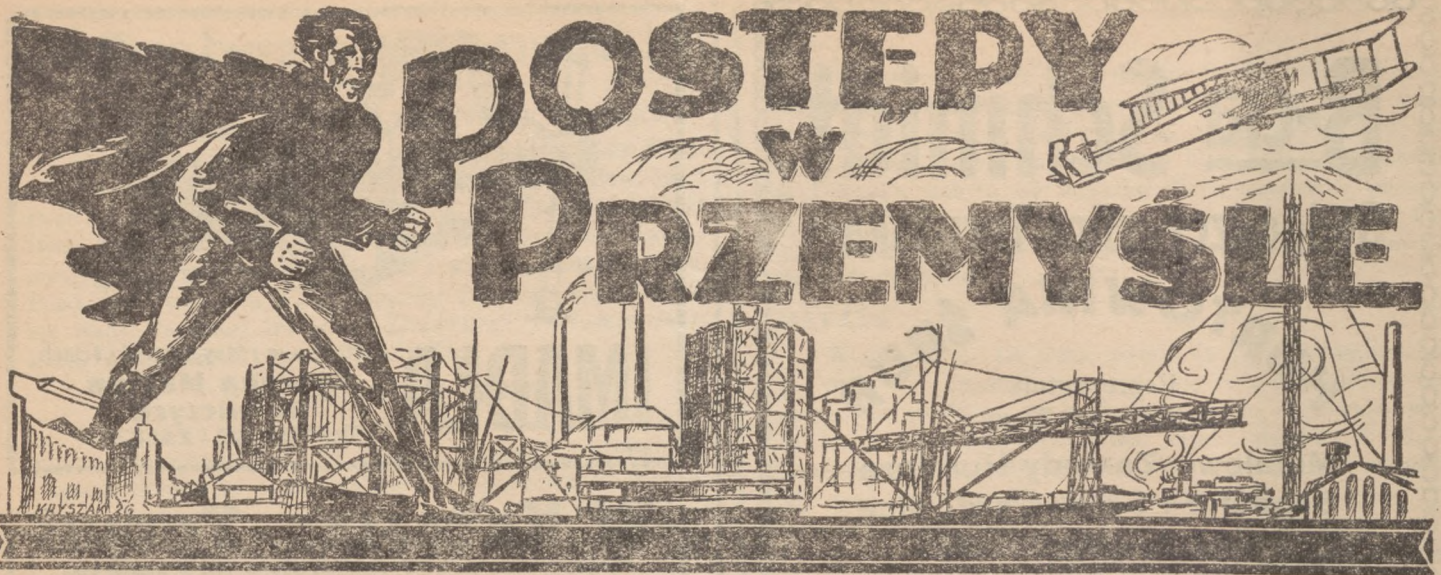

# POSTĘPY W PRZEMYSŁE

Bliższymi informacjami w zakresie omawianych przez nas zdobyć technicznych służy bezinteresownie Redakcja pisma naszego

## Płyny i proszki do hartowania stali.

Najważniejszą cechą i zaletą stali jest jej wielka twardość, którą nabiera albo podczas powolnego stygnięcia, zawierając wtenczas jako składniki ustrojowe feryt i perlit, które przy ogrzaniu do 800° C. przechodzą w martenzyt, lub też w tym stanie w zimnej wodzie zahartowana, otrzymuje twardość szkła, która osiąga najwyższą granicę przy zawartości 0,5—1% węgla. Równocześnie nabiera ona kłuchości szkła, które się zmniejsza przez napuszczenie stali do pojawienia się określonych barw nalotowych, którym odpowiadają następujące temperatury:

blankowa bez nalotu	20° C.
blado - żółta	200° „
słomiano - żółta	220° „
ciemno - żółta	230° „
bronzowa	240° „
purpurowa	260° „
fioletowa	
ciemno - niebieska	290° „
modra	300° „
niebieska	320° „
szaro - niebieska	350° „
szaro - zielona	400° „
ciemno - brązowa	500° „
brązowo - czerwona	650° „
ciemno - wiśniowa	700° „
wiśniowa	750° „
jasno - wiśniowa	800° „
czerwona	850° „
pomarańczowa	900° „
jasno - pomarańczowa	930° „
czerwono - żółta	950° „
kanarkowa	1 000° „
jasno - żółta	1 030° „
żółto - biała	1 150° „
biała	1 250° „

Barwy napuszczone umożliwiają rozpoznanie odpowiednich stopni gorąca. Temperatura hartowania zależy od gatunku stali i waha się dla zwykłej stali narzędziowej w granicach od 750° C. aż do 1 250° C. przy hartowaniu stali szybkoznającej.

Przy dostarczaniu materiału dołączają huty do-

kładne przepisy co do obróbki stali, mianowicie co do temperatury początkowej i końcowej kucia dla nadania formy narzędziom i przedmiotom stalowym, oraz co do temperatury hartowania i napuszczania. Przepisy te, obejmujące także wskazówki ogólne, w jakich cieczach hartowanie pojedynczych gatunków stali ma być dokonane, powinny być przestrzegane dokładnie przez odbiorców, w celu unikania strat, spowodowanych przez traktowanie nieprawidłowe stali. W pojedynczych wypadkach dla hartowania specjalnych gatunków stali są używane rozmaite metody utwardzania. N. p. dla osiągnięcia wysokiej ciągliwości ogrzewa się stal dwa razy, pierwszy raz na temperaturę najwyższą dopuszczalną, a drugi raz po poprzednim oziębieniu na temperaturę niższą, pozwalającą jeszcze na hartowanie.

Jako czynniki ciekłe, w których hartowanie powinno się dokonywać, ogólnie są wymieniane; dla gatunków stali narzędziowej woda chłodna o temperaturze przeciętnej 20° C., dla gatunków o jakości wyższej olej lub woda, zaś dla gatunków o jakości najlepszej olej rzepakowy, tran lub łój. Ciecz używana do hartowania, w/g badań najnowszych powinna odpowiadać wymaganiom następującym: 1. jej ciepło parowania powinno być tak wielkie, ażeby mogło opóźnić wytwarzanie się powłoki z pary dokoła zanurzonych w niej narzędzi stalowych, 2. temperatura cieczy z drugiej strony powinna być tak niska, ażeby powstała powłoka z pary mogła się skraplać łatwo w samej cieczy. W celu osiągnięcia tych wyników, nasycą się wodę solami rozmaitego gatunku, poatem wchodzi tu w grę: ruch cieczy albo przedmiotu zanurzonego. Zamiast oleju, łożu lub tranu są w użyciu inne jeszcze cieczce, zawierające pewną ilość tłuszczów, jak: mleko, maślanka i t. d. Rozpuszczony aljaż, składający się z 10 części cyny i 6 części ołowiu, nadaje się także do hartowania odnośnych gatunków stali; w tym samym celu jest także używana rtęć.

Używaną do hartowania wodą w najliczniejszych wypadkach jest deszczówka albo woda z pary skroplonej. Domieszka do takiej wody potasu, alkaliów, soli i kwasów w ogólności przyczynia się do powię-

kszenia twardości stali, podczas gdy domieszka oleju, tłuszczu lub nafty, zmniejsza twardość i zwiększa ciągliwość. Stali przegrzanej można przywrócić jej właściwości pierwotne przez używanie materiałów, zawierających tłuszcz i żywicę. Stal taką ogrzewa się do 800—850° i zanurza ją do cieczy, składającej się naprzykład z 500 części łożu, 120 cz. smoły, 375 części salmiaku, 125 części cyanku żółtego, 20 części mydła i nieco soli. Stal powinna się w tej mieszaninie ochłodzić.

Proszków hartujących jest bardzo wiele. Najtańszym z nich jest mieszanina, składająca się z 3 części masy rogowej i 1 części soli zwyczajnej. Zasadniczo wszystkie inne proszki hartujące zawierają materiały co do istoty, zbliżone do tej mieszaniny

prostej. Ażeby wytworom odlewniczym z żelaza nadać powierzchnię utwardzoną traktuje się te przedmioty przy temperaturze 850° C. mieszaniną, składającą się z 7 części cyankali i 1 części węgla drzewnego i zanurza je w cieczy, składającej się z 1 100 cz. kwasu siarkowego, 5 części chlorku amonowego i 7½ części soli. Mniej wartościowe gatunki stali w celu hartowania rozgrzewa się w mieszaninie, składającej się z 30 części cyanku żółtego, 20 części kleju skórzanego, 20 części węgla drzewnego, 18 części kalafonji, 2 części sody, 3,5 części grafitu, 2,5 cz. azotanu potasowego i 4 części ziemi przesiewanej. Oprócz tego znajduje się w handlu cała masa gotowych już proszków, których nie sposób tutaj wszystkich wymienić.

W. R.

## Lokomobila na wysokie ciśnienie.

Coraz ostrzejsza konkurencja zmusza dzisiaj każdego kierownika przedsiębiorstwa zastanawiać się na tem, gdzie by można wprowadzić oszczędności, aby obniżyć cenę swych wyrobów.

Często nie pamięta się o tem, że już **źródło siły** może być przyczyną zła. Jeżeli np. zużycie węgla jest większe od 3 kg. na każdego KM przy jednej stacjonarnej sprężonej maszynie parowej z kondensacją i kotłem Cernwalla, której obsługa jest stanowczo staranną i która posiada korzystne obciążenie, to nic dziwnego, że zakład tałki pracuje za drogo.

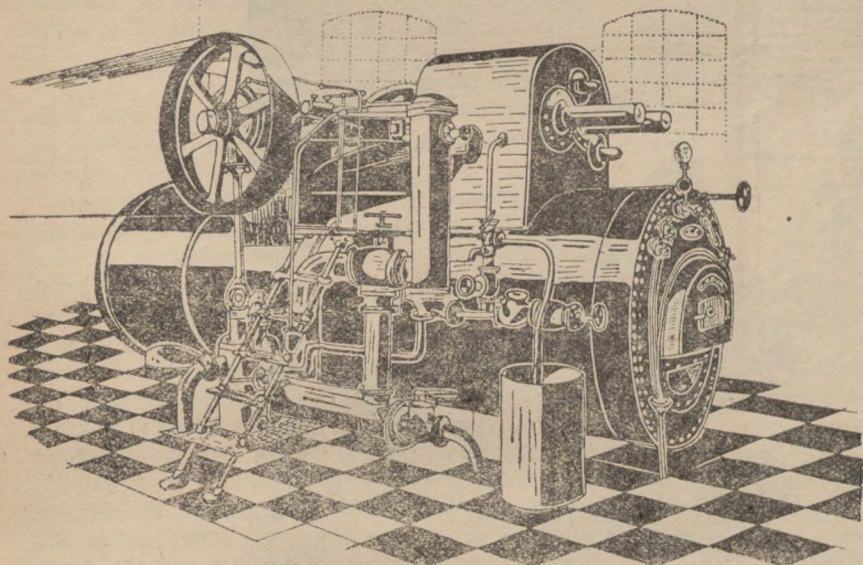

Jako nowoczesne źródło siły wchodzi w rachubę w pierwszym rzędzie wysokociśnieniowa lokomobila na przegrzaną parę, ponieważ można ją zastosować do najrozmaitszego opalu. Posiada ona zalety, które przy obecnej drożyznie węgla w kraju dają korzyści bardzo znaczne. Oprócz tego obsługa jest mniej skomplikowana a okres trwałości maszyny jest większy, aniżeli motoru Diesla.

Oprócz tego posiada ona jeszcze i tę zaletę, że przy niepełnem obciążeniu, pracuje ekonomicznie i umożliwia zużytkowanie ciepła odchodowego. Parę odchodową można zastosować do ogrzewania, gotowania i suszenia i wprowadzić w ten sposób duże oszczędności w gospodarce cieplnej.

Takie wysokociśnieniowe lokomobile na przegrzaną parę wykonuje firma

**Born & Schütze w Toruniu.**

Pracują one z ciśnieniem roboczym aż do 14 atm. Parę wytwarza się w kotle rurkowym, który posiada system rur-

kowy, wyciągalny, ułatwiający w wysokim stopniu czyszczenie kotła.

Aby uniknąć szkodliwych napięć, które występują często przez pęknięcia przy wyobleniu skrzyni ogniowej, jest takowa wykonana jako rura falista.

Przegrzewacz jest tak urządzony, że można się dostać do płomiennic bez zdemontowania takowego.

Dlatego czyszczenie rur można skutecznie zapomocą szczotki, a nie przez wydmuchiwanie sadzy i popiołu lotnego zapomocą parowego urządzenia przedmuchowego.

Wiadomo bowiem, jak ważnym jest czysty kocioł, ponieważ nie tylko kamień kotłowy, lecz także sadze i popiół lotny wpływają ujemnie na uzyskanie wysokiego współczynnika sprawności. Wygodne i staranne czyszczenie opłaca się też ze względu na oszczędność materiału opałowego.

Kotły są tak urządzone, że bez wszelkich trudności można dostosować palenisko do rozmaitego materiału opałowego, np. przez wbudowanie przedpaleniska o ruszcie płaskim, dla odpadków drzewnych, przedpaleniska z rusztami schodkowymi, dla trocin lub przez wbudowanie specjalnego rusztu z poddmuchem dla miału.

Krzyżowa prowadnica i oba szeroko utrzymywane łożyska wału korbowego składają się z jednego bloku i pozwalają dlatego lokomobile w razie potrzeby napędzać też parą cudzego kotła. (Jeżeli np. podczas czyszczenia i rewizji kotła lokomobilowego ruch nie może być wstrzymywany).

Zciekający olej zlewa się do zbiornika przez co się go nie traci.

Wał korbowy ułożony jest w łożyskach samosmarowych z pierścieniami, które przy niewyszkolonej obsłudze zapewniają staranne smarowanie.

Cylinder na przegrzaną parę składa się z jednego bloku łącząc w ten sposób najwyższą precyzyjność z największą wytrzymałością, najmniejszym produkowaniem ciepła na zewnątrz i najmniejszym spożyciem pary. Na ten ostatni szczegół wpływa osobiście opatentowane stawidło suwakowo-tłokowe systemu Hochwalda.

Szczególną zaletą tego stawidła jest brak zaworów dołączających, które przy innych stawidłach muszą być ręcznie otwierane, jeżeli się chce przejść z kondensacji do wydmuchu, lub z przegrzanej do nasyconej pary.

Długie płaszczyzny uszczelniające suwak, zaopatrzone w pierścienie wymienne w rodzaju pierścieni tł-

łowych, zapewniają bardzo małe zużycie pary nawet na czas dłuższy.

Przy jednocylinrowych maszynach znika każde włączenie wahacza do drążka suwakowego. Przez to odpada nie tylko kilka miejsc smarowniczych, lecz i niedokładności, powstające po krótkim czasie pracy, w rozdzielaniu

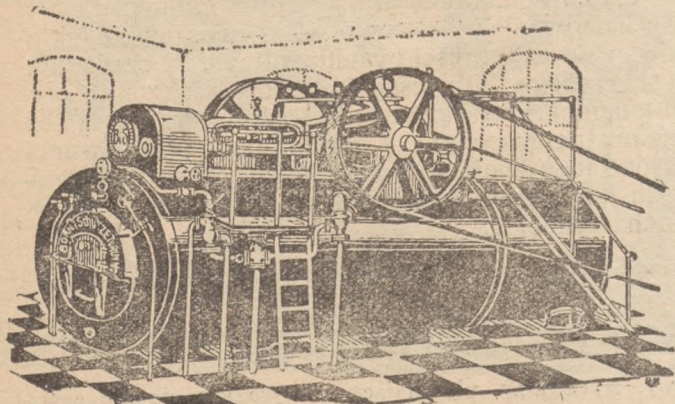

pary, z powodu zużycia kilku sworzni przegubowych, przez to osiąga się stałe dokładne sterowanie pary z bardzo małym jej spożyciem.

Regulację liczby obrotów uksutecznia się zapomocą płaskiego suwaka patentu Proella, który działa bezpośrednio

na suwak łożkowy, tak, że osiąga się szczególnie dokładne dotrzymanie przewidzianej ilości obrotów, która właśnie jest potrzebną do napędu maszyn elektrycznych w przędzalniach i t. p. zakładach fabrycznych.

Oprócz tego lokomobila firmy **Born & Schütze** przynosi cały szereg korzyści, polegających nie tylko na tem, że obsługa całego zakładu jest o wiele prostszą i jaśniejszą, lecz i spotrzebowanie miejsca, koszty kotłowni i maszynowni są o wiele mniejsze. Kosztowne fundamenty są prostsze, obmurowanie kotła zupełnie odpada a sam kocioł jest dla regularnej rewizji o wiele dostępniejszy. Długie przewody rurowe między kotłem a maszyną odpadają zupełnie a w związku z tem także straty ciepła, co uwydatnia się w odpowiednim zmniejszeniu zużycia materiału opałowego.

Nareszcie lokomobila ta umożliwia powiększenie fabryki przy zmianie małej lokomobili na większą bez dłuższej przerwy w ruchu.

Jednocylinrowe lokomobile dostarcza się do 125 KM, a jako maszyny sprzężone do 250 KM. Cylinder niskopięny sprzężonej lokomobili jest zbudowany na podstawie równopięny z rozrządem szczelinowo-wylotowym. Lokomobila zaopatrzona w kondensację, posiada pompę powietrzną z zaworami metalowymi, które są nieczule na przepalenie, i są oszczędne, podczas gdy zawory gumowe prędzej się psują.

## Pneumatyczna łódź z motorem.



W ostatnich czasach weszły w modę rozmaitego rodzaju składane łodzie, które są bardzo praktyczną nowością dla miłośników sportu wodnego, turystów i myśliwych. Wśród nich wybija się na pierwsze miejsce łódź pneumatyczna. Jest to poprostu worek w formie łodzi, z odpowiednio impregnowanego materiału, który się napełnia powietrzem. Pisma angielskie podają opis takiej łodzi, do której doczepia się jeszcze mały silnik. Łódź ta napełniona powietrzem, jest 7 stóp długa, a złożona po wypuszczeniu powietrza jest zaledwie 18 cali długa czyli, że ją można poprostu schować do kieszeni.

Do łodzi tej można doczepić mały silnik, który jest tak lekki, że go można z łatwością przenosić z miejsca na miejsce. Dla pokonywania większych odległości nie ma ona praktycznego znaczenia, natomiast dla turystów chcących się szybko przepawić z jednego brzegu rzeki na drugi, dla rybaków, myśliwych polujących na wodne ptactwo, marynarzy, a wreszcie dla rozrywki, zwłaszcza w czasie kąpieli stała się zagranicą ulubionym przedmiotem sportu, który zdołał się także z powodu swej niskiej ceny szybko rozpowszechnić.

## Nowości techniczne

### Nowe stopy srebra.

Czyste srebro znajduje bardzo małe zastosowanie tak w technice, jak w życiu codziennym. Spotyka się je jako takie przeważnie w laboratorjach i fabrykach chemicznych. W przeciwieństwie do tego znajduje ono bardzo szerokie zastosowanie w formie przeróżnych stopów. Najstarszym stopem srebra i najwięcej rozpowszechnionym jest stop srebra i miedzi. Oprócz tego stapia się srebro bardzo łatwo z ołowiem i cynkiem, a w połączeniu z rtęcią tworzy tak zwaną amalgamę. Do robót złotniczych używa się również stopu srebra z kadmem.

Badania w tym kierunku wykazały, że jako domieszka do srebra nadają się doskonale następujące metale: mangan, aluminium, cyna, i nareszcie magnezjum. Ostatni metal mianowicie podwyższa w stopniu znacznym wytrzymałość srebra. Aljaż srebra zawierający 7% magnezjum posiada trzykrotną wytrzymałość czystego srebra. W ten sam sposób udało się wytworzyć inne aljaże srebra, z których można fabrykować nawet fabrykaty nożownicze o wytrzymałości ostrza noży stalowych, posiadające przytem tę zaletę, że są z prawdziwego srebra. Kolor tych fabrykatów musi także być określony jako czysto biało-srebrny.

### Ciekawy sposób użytkowania śmieci.

Śmieci i odpadki stanowią dla miast, zwłaszcza dużych, ołtrzymi balast, którego usunięcie połączone jest z olbrzymimi kosztami. Problem ten właściwie nie jest ostatecznie rozwiązany, jakkolwiek pracują nad tem od szeregu lat tędzy technicy. Większe miasta posiadają specjalne zakłady, w których się odpadki spala, lub przerabia na nawóz. Sposoby te są bardzo drogie, nie można ich jednak porzucić, nie znając innej drogi do pozbycia się tego obarczającego ciężaru.

Ciekawy i nowy sposób użytkowania odpadków i śmieci podaje „Polonja“.

Ażeby zapobiec rozpraszaniu się śmieci drobnych, odpadki powinny być formowane w cegielki przez brykietowanie. Cegielki te przetapia się w piecu przy domieszce środków topliwych jak wapno, piasek i t. p. Piec taki opala się koksem przy temperaturze od 1600 aż do 1800 stopni. Potem następuje — w ten sam sposób jak przy piecach wysokich — spust materiału płynnego do przygotowanych w tym celu form. Po tej dokończonej czynności następuje bardzo ostrożne ochładzanie, tak zwane temperowanie, używane także w odlewniach żelaza. Zwiertzeniu powierzchni zapobiega się sztucznie przez izolację form, w których się odbywa automatycznie proces krystalizacji. Płynna masa skrytalizowana ochładza się ostrożnie w temperaturze aż do 50 stopni. Produkt końcowy przedstawia się jako kamień krystalizowany dokładnie, wykazujący strukturę i wygląd bazaltu. Przez dobór odnośnych form można otrzymać kamienie do brukowania, płyty do wykładania chodników, krawężki, kamienie do otaczania szyn, kamienie do cokółów i płyty do wykładania warsztatów fabryk kwasu, amonjaku i t. d.

Z dokonanych badań i doświadczeń wynika, że wytworzone w ten sposób kamienie sztuczne co do ciężaru, wytrzymałości na złamanie, zużycie i odporność przeciw działaniom mrozu są także, jak kamienie naturalne, granit i bazalt. Dalsze strony dodatnie tych kamieni sztucznych polegają na ich odporności przeciwko działaniu kwasów i wysokiej temperatury. Zawartość siarki, jak przeprowadzone badania wykazały, wynosi 0,34 do 0,52 proc. Zawartość ta, pochodząca od siarczku żelaza, znajduje się w rozdrobnionych i odosobnionych partjach całej struktury, nie ma żadnego wpływu ujemnego na jakość całkowitą kamieni sztucznych. Ciężar gatunkowy sztucznych kamieni wynosi 2,7.

## Perpetuum mobile!



Znany ze swego sensacyjnego wynalazku konstrukcji karabinów, Hermann Plieth, zamieszkały w Berlinie, konstruował obecnie maszynę, o której twierdzi, że może ona być w ruchu dniem i nocą bez użycia jakiegokolwiek materiału popędowego. Plieth twierdzi, że sprawność jej ma trzykrotnie przewyższać sprawność maszyny parowej i może być użytkowana przy wszelkiego rodzaju środkach komunikacyjnych, a przytem ruch jej odbywa się bez szmeru. Zamieszczamy powyżej podobiznę owego wynalazcy wraz z jego nową maszyną.

## Różne

### Znaczenie reklamy.

W dawnych czasach, towary dobre same się polecały, ale nowoczesny system handlu musi pójść innymi drogami. Dziś nie wystarcza już, że towar dany istnieje; trzeba umieć stworzyć zainteresowanie dla jego zbytu. Czynność tę spełnia dziś ogłoszenie, umiejętny anons, któremu Ameryka zawdzięcza tak wielki sukces w rozwoju swego handlu i przemysłu. Dobry anons sprawia dziś, że kupiec ma zapewnioną konsumpcję dla swego towaru, a w konsekwencji wzmoczoną, na wielką skalę zakreślona konsumpcja, prowadzi do uzyskiwania wysokich zarobków.

Tak przemawiał niedawno prezydent Stanów Zjednoczonych na bankiecie amerykańskiego związku agencji ogłoszeniowych określając reklamę jako the life of trade" wyraz życia handlu. Potęgą reklamy jest charakterystyką życia amerykańskiego, zdolnego do dużej konsumpcji dla olbrzymiej ilości towarów wyrabianych tanio i do brze w kraju.

### Obecna produkcja samochodów.

Produkcja samochodów, zarówno osobowych jak i ciężarowych, zwiększyła się niesłychanie po wojnie. Rekord ustanawia Ameryka z 20 milionami samochodów. Za nią w dużej bardzo odległości postępuje Anglja z 900.000, Francja z 735 000, Kanada z 720 tys., Niemcy z 178 000, Australia z 291 000, Argentyna z 178 000, Włochy z 178 000, Belgja z 93 000, Szwecja z 93 000, Hiszpanja z 82 000, Holandja z 56 000 i Szwajcjarja z 38 000. A ile wyrabia Polska?

**PROSIMY POWOŁYWAĆ  
SIĘ NA PISMO NASZE!!**

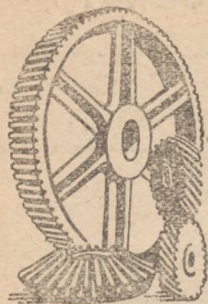

# TRYBY

Ślimaki i wszelkie części  
zapasowe do samochodów  
i różnych innych maszyn

wykonuje szybko i tanio  
3063 (1)

FABRYKA MASZYN PRECYZYJNYCH  
„INVENTIA“ TOW. AKC. - POZNAŃ  
Ul. Łazarska nr. 6 Telefon nr. 60-36

## ANDRZEJ BERLIŃSKI

WYTWÓRNIA WYROBÓW METALOWYCH  
LWÓW, SŁOWACKIEGO 4.

WYRABIA: ZNACZKI DLA PSÓW, ODZNAKI DLA  
WSZELKICH STRAŻY POŁOWEJ, LASOWEJ ITP.  
TABLICE ORJENTACYJNE DLA GMIN, DRUGO-  
WSKAZY ORAZ WSZELKIE ODZNAKI TŁOCZONE  
W METALU.



WARSZTATY SZEWCZENKI 11.

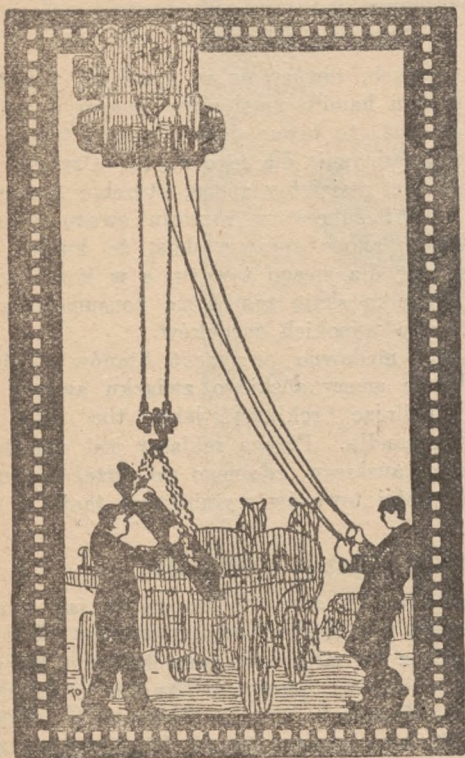

Udzielamy chętnie fachowych objaśnień  
i demonstrujemy elektrowciągi przy pracy.

**Warszawska Fabryka Dźwigów „FLOHR“**  
Emilii Plater 10  
WARSZAWA  
Telefon 18-20

Znany na całej kuli ziemskiej patentowany ELEKTRO-  
WCIAĞ „DEMAG“ jest najtańszym i najpraktyczniejszym  
przyrządem elektrycznym do podnoszenia i przesuwania  
ciężarów, niezbędnym w każdej fabryce, składzie etc.

ELEKTROWCIAĞ „DEMAG“ amortyzuje  
się w ciągu 2-3 miesięcy.

## Wagi dziesiętne i stołowe

piece szamotowe, pasy wiedeńskie, siatki młyńskie, fil-  
trowe i gazy, narzędzia ślusarskie i stolarskie, (Weiss)  
przybory introligatorskie - poleca najtaniej 3428

J. Szuman. S-ka z ogr. odp., Lwów, Krasickich, L. 18a.

## ALEXANDER MAENNEL FABRYKA OGRO- DZEŃ DRUCIANYCH



Nowy Tomyśl 10 (Woj. Pozn.) Tel. 37

Fabrykacja: SIATEK i t. d.

Rogózki do nóg, wielkość 60 x 35 cm.  
sztuka zł. 4,40, 10 sztuk à zł. 4,15

Zaliczenie 3144b Próbkł pocztą

## Fabryka pomp i budowa studzien

# Henryk Lund

Bydgoszcz, ul. Sobieskiego 6. Tel. 249  
1272) Rok założ. 1882.

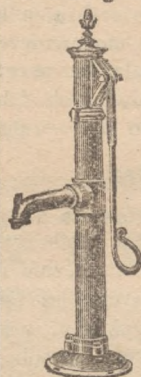

Studnie wierzone do każdej głębokości.  
Wielki skład części zapasowych, rur  
oraz pomp wszelkiego rodzaju.

Reparacja szybka; monterzy stale do  
dyspozycji.

## FABRYKA MASZYN A. HORSTMANN - STAROGARD (POMORZE)

SPÓŁKA Z OGRANICZONĄ POREKĄ  
Telefon nr. 34 Adres telegr.: Horstmann, Starogard

Zakłady mechaniczne - Od-  
lewnia żelaza i metalu - Fa-  
bryka specjalna kotłów  
i dla urządzeń kompletnych  
gorzelń - Maszyny i narzę-  
dzia rolnicze - Spawalnica  
elektryczna i autogeniczna

Rok założenia 1820

2567

Prosimy powoływać się na  
„Rynek Metalowy  
i Maszynowy“



# Przegląd Dostaw

W dziale niniejszym podajemy przetargi, licytacje i konkursy rozpisane przez urzędy państwowe, komunalne i większe firmy. Każde słowo w „Przeglądzie Dostaw” obliczamy 10 groszy a tłuste słowo tytułowe po 50 groszy. Przy powtórzeniach 2× dajemy 100% rabatu, przy 3× 200% rabatu

## Przetarg na dostawę desek dla Dyrekcji Kolejowej w Poznaniu.

Dyrekcja Kolei Państwowych w Poznaniu zamierza w drodze przetargu ofertowego zakupić 3545 m<sup>3</sup> desek i brusów sosnowych warsztatowych, specjalnych wymiarów. Wszelkich bliższych szczegółów odnośnie szczegółowej specyfikacji, warunków technicznych itd. dowiedzieć się można w drodze pisemnej lub osobiście w Wydziale Mechanicznym przy Dyrekcji pokój 312. Oferty pod wskazanym adresem składać należy do włącznie 21. grudnia r. b. godz. 12. Koperta z ofertą zaopatrzona być musi w następujący napis: „Zgłoszenie dla dostawy na zapytanie II/5. — 86045/26”. Do oferty, w której wyszczególnić należy cenę za 1 m<sup>3</sup> w złotych, stację załadowania i termin wysyłki, dołączony być winien kwit Główniej Kasy Kolejowej, którejkolwiek D. K. P. na złożone wadium w wysokości 5% wartości oferowanych materiałów. Oferta bez złożenia wadium nie będzie brana pod rozwagę.

## Przetarg na eksploatację wikliny w Toruniu.

Na dzień 14. grudnia r. b. o godzinie 10 przed południem ogłasza 8. Okręgowe Szefostwo Budownictwa w Toruniu przetarg na 6-letnią dzierżawę terenów wikliny o ogólnej powierzchni 12, 96, 12 ha, położonych nad brzegiem Wisły w pobliżu koszar Nadwiślańskich w Toruniu. Eksploatację wikliny powierzy się tylko fachowym osobom prywatnym. Oferty wraz z kwitem na złożone wadium w wysokości 3 proc. składać należy do dnia 13 grudnia r. b. w kancelarii 8. Okręgowego Szefostwa Budownictwa w Toruniu, przy ul. Łaziennej nr. 11.

## Sprzedaż różnych odpadków metali półszlachetnych.

Dyrekcja Kolei Państwowych w Katowicach ogłosiła w Monitorze Polskim i Nowym Kurjerze Polskim przetarg na sprzedaż różnych odpadków metali półszlachetnych. Termin doręczenia ofert upływa z dniem 21 grudnia r. b. Informacjami dalszemi służy interesantom Naczelnik Wydziału Zasobów przy Dyrekcji Kolei Państw. w Katowicach.

## Licytacja towarów w Urzędzie Celnym w Warszawie.

Dnia 9 bm. o godz. 10 rano odbędzie się w magazynach kolejowo-celnych w Warszawie przy dworcu Warszawa—Gdańsk licytacja różnych towarów jak: części samochodowe, towary kolonialne, galanterijne, tkaniny, skóry itd. Towary niesprzedane licytowane będą poraz wtóry w tem samym miejscu w dniu 16 bm. o godz. 10 rano. Bliższych informacji dowiedzieć się można w Urzędzie Celnym w Warszawie.

## Sprzedaż maszyn do wyrobów gumowych.

Syndyk tymczasowy masy upadłości Ski. Akc. „Polonit”, Fabryki wyrobów gumowych ogłasza, iż sprzedaje się ryczałtem maszyny i urządzenia upadłej spółki, znajdujące się w Warszawie przy ul. Otwockiej nr. 14. Reflektanci winni złożyć oferty pisemne z ceną na ręce syndyka za pokwitowaniem do dnia 8 grudnia 1926 r. włącznie, w lokalu syndyka w Warszawie przy ul. Wileczej nr. 50, m. 15, tel. 29476).

## Przetarg na dostawę izolatorów.

Wydział dolnej Wisły Warszawskiej Dyrekcji dróg wodnych w Toruniu przekaże w drodze publicznego przetargu ofertowego dostawę: 2500 sztuk izolatorów telefonicznych typu nr 1 oraz 2200 sztuk haków do powyższych

izolatorów, potrzebnych do budowy linii telefonicznej. Ostateczny termin dostawy 24 grudnia rb.; oferty pod wskazanym adresem złożyć należy najpóźniej do dnia 7 grudnia godz. 12 w południe z dołączeniem dowodu na wpłacone wadium w wysokości 5% oferowanej dostawy.

Tenże sam Wydział dyrekcji dróg wodnych ogłasza pozatem przetarg na dostawę:

a) 17.000 kg drutu żelaznego pocynkowanego o grubości 4 mm, potrzebnego do budowy linii telefonicznej. Termin ostateczny dostawy 20 grudnia, termin doręczenia ofert 6 grudnia r. b.

b) 1.200 mb. kabla telefonicznego podwodnego, o 3 żyłach o przekroju 4 mm<sup>2</sup> każda z armaturą żelazną, potrzebnego do przeprowadzenia linii telefonicznej po dnie rzeki Wisły. Ostateczny termin dostawy 24 grudnia, natomiast doręczenia ofert 7 grudnia.

c) 30.000 kg drutu palonego o grubości 1.8 mm potrzebnego do budowy regulacyjnych na Wiśle. Ostateczny termin dostawy 20 grudnia 26, zaś składania ofert 6-go grudnia r. b.

## Dostawa silników przyczepnych do pontonów.

Centralny Zakład Zaopatrzenia Saperskiego zamierza nabyć pewną ilość silników przyczepnych do pontonów i łodzi saperskich o sile 3 — 12 K. M. Szczegółowych informacji udziela firmom zainteresowanym Biuro Techniczne C. Z. Z. Sap. w Warszawie, ul. Królewska 35 IV, ptr. pokój nr. 16.

## Przetarg na naprawę instalacji oświetlenia elektrycznego.

5 Okręgowe Szefostwo Budownictwa w Krakowie ogłasza przetarg na remont instalacji oświetlenia elektrycznego w koszarach 8-go Pułku Ułanów w Rakowicach. Oferty składać należy do 10 grudnia włącznie. Bliższych informacji uzyskać można pod wskazanym adresem.

## Przetarg ustny na jeden samochód osobowy.

i 13 rowerów, oraz sprzedaż z wolnej ręki kilku samochodów osobowych i ciężarowych, oraz szmeleu masywów i części zamiennych samochodowych, odbędzie się dnia 14 grudnia rb. o godz. 8-mej w 5 Dyonie samochodowym w Krakowie—Dąbin. Samochody oglądać można w godzinach między 10-tą i 12-tą.

Szef Służby Samochodowej D. Ó. K. V.

## Przetarg na dostawę odlewów żeliwnych dla Dyrekcji Kolejowej we Lwowie.

Przez Dyrekcję Kolei Państwowych we Lwowie rozpisany został ofertowy przetarg publiczny na dostawę odlewów żeliwnych, stalowych i lano-kutych na I półrocze 1927 r. Bliższych informacji odnośnie warunków tej dostawy oraz formularze ofertowe uzyskać można za pośrednictwem Wydziału Zasobów wskazanej Dyrekcji. Termin wnoszenia ofert upływa z dniem 10 grudnia 1926 r.

## Sprzedaż drzewa jodłowego i świerkowego

Państwowe Nadleśnictwo w Muszynie w powiecie nowosądeckim w Woj. Krakowskim sprzeda w dniu 16 grudnia r. b. w drodze publicznego przetargu ofertowego około 13.935 m<sup>3</sup> drzewa jodłowego i świerkowego oraz 3.115 m<sup>3</sup> drzewa bukowego z pnia. Interesentom udzieli bliższych informacji Nadleśnictwo Murzyna.

### Przetarg na dostawę szutru drogowego

Urząd Wojewódzki Okręgowa Dyrekcja Robót Publicznych w Krakowie ogłasza publiczny przetarg ofertowy na dostawę szutru w roku 1927 dla dróg państwowych, pozostających w administracji Państwowych Zarządów drogowych Województwa Krakowskiego. Przetarg odbędzie się w Krakowie w Oddziale Drogowym Okręgowej Dyrekcji Robót Publicznych (Rynek L. 35, Krzysztofory II. piętro) w następujących terminach: dla dostaw na drogach, należących do P. Z. D. 1) w Białej 15 grudnia rb.; 2) w Jaśle 16 grudnia rb.; 3) w N. Sączu 17 grudnia rb.; 4) w Krakowie 18 grudnia rb.; 5) w N. Targu 20 grudnia rb.; 6) w Tarnowie 21 grudnia rb. — każdego dnia, jak wymieniono od 1) do 6) o godzinie 11-tej przed południem. Przepisowo ujęte oferty pisemne, ostemplowane i zaopatrzone w dowód złożenia wadium w Kasie Skarbowej w wysokości 5% oferowanej dostawy, składać lub

przesyłać należy do Okręgowej Dyrekcji Robót Publicznych w Krakowie na ręce naczelnika Oddziału Drogowego z zaznaczeniem na kopercie, jakiego przetargu i dostawy od 1 do 6 oferta dotyczy. Informacyj mogą oferenci zasięgnąć w poszczególnych P. Zarządach Drogowych w miejscowościach wymienionych od 1 do 6. Termin doręczenia ofert upływa w dniu oznaczenia odnośnego przetargu o godzinie 11-tej przed południem.

### Licytacja narzędzi i różnego szmelcu.

W dniu 10 grudnia r. b. o godz. 10 przedpołudniem Centralna Składnica Taborowa w Warszawie, ul. Solec 63, sprzeda w drodze przetargu ustnego około 6000 kg szmelcu skórzanego, 10.000 kg szmelcu porcelanowego oraz większą ilość różnych narzędzi itd. Do 8 grudnia włącznie udziela interesentom bliższych informacyj kierownik Centralnej Składnicy Taborowej pod wskazanym adresem.

## Dzierżawy, zastępstwa, personal, sprzedaże itd.

Poszukujemy

3433

**przedstawiciela podróżującego**

na Wielkopolskę z branży metalowej z dobr. referencjami.

**Oldakowski i Neumark, Łódź, Zakątna 81**

### LICZNIKI

do taksówki oryginalne, francuskie, okazjnie sprzedaje po 300 zł. „Autokoncern“, Warszawa, Wierzbowa 8. 813

### 3 motory benzynowe

3,4 i 8 konne, szeroko-bijąca maszyna, młynek na kamieniach nowszej konstrukcji do kaszy i do śrutowania i bryczka, wszystko używane, tanio do nabycia. **Z. Meteski, Zaniemyśl, pod Środą. 3432**

### MOTOR BENZYNOWY

w dobrym stanie, 6-konny do sprzedania. **Formański, Budzyna, pow. Chodzież. 803**

### KOCIOŁ PAROWY 6 atm., MOTOR 30 PS. zł 4800

Tokarnia 850 x 2000 . . . . .	zł 2.000.—
„ 270 x 6500 . . . . .	„ 3.000.—
„ Wohlenberg 350 x 3500 . . . . .	„ 8.000.—
„ John 230 x 3000 . . . . .	„ 4.500.—
Strugarka podłużna 2500x600x750 . . . . .	„ 5.000.—
Rewolwerówka 320 x 1000 . . . . .	„ 3.000.—
Sztance do żelaza . . . . .	„ 500.—
Wiertarka dwuramienna . . . . .	„ 1.000.—

3306

### Urządzenie modelarni

Piła taśmowa, strugarki, tokarki, warsztaty i narzędzia

### Lejarata

2 piece Kupol, 2000 modeli do maszyn rolniczych używane, lecz w dobrym stanie, poleca

**DEIERLING, Poznań, ul. Składowa 4.**

Bez konkurencji.

### Młyn motorowy, automatyczny

w mniejszym mieście Wielkopolski, składający się z 3 par wałec, 2 par francuskich kamieni. Zbiornik na zboże na 2000 ctr. Przeniał 150 ctr. mąki na dobę i kilkadziesiąt ctr. śrutu, do sprzedania z powodu choroby. Mieszkanie 5-cio pokojowe z kuchnią przy młynie. Stacja kolejowa w mieście. Cena 6 tys. dolarów płatne w złotych.

Oferty do admin. „Rynku Metal. i Masz.“ po dnr. **3386**

### KOCIOŁ

6 atmosfer, 14 metrów powierzchni ogrzewalnej, suszarnia, młyn owocowy, prasa do owoców, przecieraczki do owoców, okazjnie sprzedam. **Warszawa, Mokotowska 18, tel. 205-70. 806**

## KOMPRESOR NOWY

wagi 3000 kg., firmy BARMEN-KLIPFEL, obrotów 112. ciśnienie atm. 9,5, średnica tłoka 350 mm, cena 500 dol.

**Zgłoszenia: Józef Graboś, Kraków 9. 3426**

### DO SPRZEDANIA MOTOR

na ropę „Disel“, wszechświatowej firmy „Otto Deutz“, 25 koni — w stanie b. dobrym. Tamże dynamo, tablice rozdzielcze i kompletne urządzenie akumulatorów. Wiadomość: **Kalisz, gar. Kaliska, Al. Józefiny 1. 945**

## MIAŻDŻARKA (Kollergang)

nowa kamienie średnicy 1400 x 400, z dolnym popędem, wagi około 10.000 kg., cena 700 dol. Zgłoszenia: 3427

**Józef Graboś, Kraków 9.**

### ELEKTROMOTORY

prądu stałego, 220 volt, do sprzedania w Gazowni I-szej przy ul. Ludnej nr. 16: 3 sztuki 8 KM; 2 sztuki 11 KM; 1 sztuka 0,43 K. M.; 1 sztuka 1/8 K. M.; 6 sztuk wentylatorów elektrycznych; 8 sztuk oporników; 1 sztuka regulator o napięciu 220 do 230 volt; 1 sztuka ładownica; 3 sztuki wyłączniki. Wiadomość na miejscu od 9 rano do 12-tej i od 2 do 4-tej po południu. Reflektanci proszeni są o składanie ofert do **Dyrekcji Zakładów Gazowych, Warszawa, Kredytowa 3. 943**

## Maszyna parowa

dla 8—10 atm, 250 mm  $\varnothing$  cylindr. 450 mm. skok 130 obr./min. około 35 k. m., normalna z silnikiem tłokowym na sprzedaż.

**T. NOWAK, Fabryka Maszyn, Bydgoszcz, ul. Gamma 6. 3306**

**MŁYN PAROWY**

nowoczesny, przemiału 150 ctr. dziennie, sprzedam korzystnie przy wpłacie 40—50 000 zł. Nowakowski, Dworcowa 69. Bydgoszcz. 944

**Oddamy nader korzystnie:**

Motor stac. fabr. „Deutz“ leżący 10 PH najnow. konstr. na benzol lub naftalinę. **Lokomobile** przewoźna fabr. „Güttler & Co.“ 8 atm r. 1914 — 10 qum. pow. ogrzew. system wyciąg. **Lokomobile** przew. fabr. „R. Wolf“ 7 atm. rok 1899 — 11,4 qum. p. ogrzew. system wyciąg. — **Lokomobile** przew. fabr. „Badenia“ 6 atm. rok 1900 — 12,5 qum. pow. ogrzew. system wyciąg. — **Lokomobile** stac. fabr. „Güttler & Co.“ 8 atm. rok 1904 — 608 qum. pow. ogrzew. wł. żel. komina. Objekty powyższe oddajemy z gwarancją przeprowadz. nego w zakładach naszych remontu.

**S. Samulski i Spł.**

fabryka Maszyn, Odlewnia i Kottlarnia  
Pleszew, Wielkop. 3423

**MŁYN PAROWY**

przy głównej ulicy mniejszego miasta, przemiału dziennego 100 centn., natychmiast do sprzedania za 35 tys. złotych. Wpłaty 15—20 000 zł. P. Lubiewski, Toruń - Mokre, Piaskowska 11. 812

**„VIKTOR“ 3424**

bukownik do koniczyny oryginalny amerykański, mało używany, gotowy do natychmiastowego użytku sprzedawca okazujnie

Centrala Pługów Parowych - Fabryka maszyn  
Poznań, ul. P. Wawrzyniaka 28/30.

**MOTOR GAZOWY**

6 K. M., w biegu, sprzedam korzystnie lub zamienię na motor gazowy 8—12 K. M. Adres Marcin Stachowiak, Międzychód n/W. 802

**Dynamomaszyny i motory**

**1 generator**, trójfaz 100 kva. 220 woltów, 750 obr. otów ew. z maszyną parową  
**1 generator**, trójfaz 60 kva. 500 wolt, 750 obr. otów  
**1 dynamo**, pr. stałego, 120 kw. 500/440 woltów, 1100 obr. (motor 150 km)  
**2** „ pr. stałego 100 kw. 2 x 15/150 w. 900 obr. (motor 130 km.)  
**2** „ 55 kw. 470 w. 600 obr. (motor 65 km)  
**2** „ 25 kw. 230 w. 800 obr. (motor 30 km)  
sprzedawca okazujnie i na bardzo dogodnych warunkach. Na składzie motory i dynamomaszyny 110, 220, 300, 440 i 500 woltów, prądu stałego i trójfaz. od 1—100 km.

**Inżynier Józef Binder**

Kraków, Gertrudy 23 Telefon 1097.  
3311

**TANIO NA SPRZEDAŻ**

kocioł rurkowy 100□, 8 atm., maszyna parowa 60—80 sil, kompl., w dobrym stanie i do użytku, — trak horzontalny, 1000 mm. szerokość ramy — lokomobila Lanza, stała, na przegrzaną parę, 35 H. P., 10 atm., budowa 1912 roku, zaraz do użytku. W. Matyskiewicz, Gniezno, ul. Cierpłegi 7a. 815

**Gryzarka** (Fresmaschine) z głowicą rozdzielczą za 850 zł sprzedam  
Zgłoszenia do adm. „Rynku Metal. i Masz. pod nr. 3397.

**MOTORY BENZYNOWO-NAFTOWE**

12—20 konne, sprzedam tanio. Jerozolimskie 35, garaż. Warszawa. 946

**KRAJZEGE**

oraz inne drzewne obrabiarki sprzedam. Wytwórnia maszyn, Kostecki, Warszawa, Pl. Paryowski 17; tel. 28-19. 801

**RADJOAPARAT**

czterolampowy, najnowszy typ, z całym urządzeniem lub bez, tanio sprzedam. Warszawa, Krucza 18, „Gwiazda“. 947

**220 HP jednocylindrowa  
maszyna parowa  
z wydmuchem**

Fabrykat Schüchtermann i Kremer - Dortmund. Stawidła wentylowe, dla 10 atm. rok zbudowania 1900 — Śr. cylindra 450 m/m — Skok 900 m/m — ilość obrotów 100/min., z kołem zamachowym 5000 m/m średnicy.

**129 KW generator  
dla prądu stałego**

Fabrykat S. S. W. Rok zbudowania 1910. Napięcie 220 Volt — ilość obrotów 760/min., wszystko w bardzo dobrym stanie, pojedynczo lub razem do odstąpienia.

**Związek Koksowni Sp. z o. p.  
Katowice - ul. Zamkowa 3.**

3425

**RADJOAPARAT 3—4 lampowy**

lampy oszczędnościowe, słuchawki, bateria, odbiór wszystkich stacji europejskich zapewniony, sprzedam za 300 zł. Poznań, Kolejowa 7a, II. prawo. 808

**SAMOCHÓD 14/30 BENZ**

6-siedzeniowy, jak nowy, gotów do wyjazdu, zaraz na sprzedaż. Jan Sobiecki, Poznań, pl. Wolności 17. 805

**SZAFKA ŻELAZNA**

ogniotrwała do ksiąg handlowych, okazujnie do sprzedania. Wiadomość: Warszawa, Jerozolimska 35, firma Koralewski. 811

**SAMOCHÓD**

„Mathis“, 2 osobowy, z wszelkim komfortem, cena 3750 zł, sprzedawca. Karossa, Poznań, ul. Niegolewskich. Telefon 65-89. 810

**WARSZTATY: TOKARSKI, ŚLUSARSKI  
i KOWALSKI**

dobrze prosperujące, nagrodzone srebrnym medalem na wystawie, sprzedam. Lida, Suwalska 40. M. Borkowski. 807

**Waga do ważenia bydła**

zupełnie nowa, ze skalą na 1000 kg., system i patent „Szember“, kompletna z barjerą żelazną i pomostem okazujnie do sprzedania za cenę 950.— zł.

Wiktor Robliczek 3344  
fabryka i skład wyrobów żelaznych, PRZEMYSŁ

# Blachę cynkową

kilo zł 1,90, ołów, miedź w blokach poleca korzystnie

Jan Deierling, Poznań, 3306

## 120 KONI LOKOMOBILA VENTZKIEGO

12 atmosfer, Compound, 400×200 z przegrzewaczem, miedziane palenisko, okazynie sprzedaje Herszkowicz, Warszawa, Złota 52. Telefon 261-12. 804

Sprzedam 3/4 mtr długą

**tokarnię w dobrym stanie,**  
a kupię 2—3 mtr. w stanie używanym.

F-ma Fr. Gadziński, Gniezno, Mickiewicza 9  
właśc. L. BORAS

3430

## KUPNA

**Tokarnie pociągowe, heblarki** do żelaza —

jak wogóle wszelkie maszyny do obróbki metali, używane, lecz w porządku, za gotówkę kupimy. Zgłoszenia do administr. „RYNKU METALOWEGO i MASZYNOWEGO“ za nr. 3431.

## CADILLAC

w ruchu, wszystkie części oryginalne, kompletna instalacja elektryczna, okazynie do kupienia za 200 dolarów. Warszawa, Garaż, Puławska 29. 809

## UŻYWANĄ CHEBLARKE

z fugownikiem, jak również cyrkularkę, w dobrym stanie, poszukuje się celem kupna. Zgłosz. Jadłodajnia Landsmana, Bydgoszcz, Poznańska 5, tel. 16-78. 950

# Kupię wózek

kolebkowy, wywrotowy na 1—3/4 m. kub. na tor 600 m/m — używany lub nowy.

Zgł. Cegielnia Boguchwała (Małopolska). 3429

## POSZUKUJEMY KUPNA LUB DZIERŻAWY

na 3 miesiące 3—400 metr. bież. szyn kolejki polowej, oraz 4 wózki. Szczegółowe oferty z podaniem co do miesięcznej dzierżawy, uprasza Zarząd Dóbr hr. Thun Hohenstein, Kończyce Wielkie, Stacja Zebrzydowice, pow. Cieszyn. 948

## TRAK (gater)

nowoczesny 450—600 mm., kupię. Zgłoszenia z ceną kierować: Pająk, Kociołki, poczta Błaszki. 816

## STÓŁ WALCY MŁYNARSKICH

lub gilzy, kupię. Oferty: Częstochowa, Warszawska 21, F. Żykwiński. 824

## TOR KOLEJKI NA ŻELAZNYCH PODKŁADACH

65/7 kg. profil szyn, 600 mm. rozpiętości, długości kilka kilometrów, kupi. Z. Kowalczyk, Lwów, Bajki 3. 820

## TRAK (gater)

szybkobieg, nowoczesny, wymiar 450—600 mm., kupi. Zgłosz. z ceną kierować: Tartak w Kociołkach, poczta Błaszki. 817

## DŹWIGARY

od 20—45 N. P., kupi natychmiast Wielkopolska Papiernia, Bydgoszcz - Czyżkówko. 949

## Poszukuje się tokarni

nie krótszej jak 3 mtr. i 2 imadła używane lecz jeszcze w dobrym stanie. Nie wykluczone całkowite urządzenie warsztatowe ślusarsko-mechaniczne, ewil aparat do autogenicznego spawania. Zgłoszenia z podaniem ceny przyjmuje adm. „Rynku Metalowego i Maszynowego“ pod nr 3395.

## KOMPLETNE URZĄDZENIE CEGIELNIANE

z maszynami, w dobrym stanie na przeróbkę 15 do 20 tysięcy dziennie, kupię. Zgłoszenia pisemne z wymienieniem maszyn i urządzeń oraz z podaniem ceny. Bolesław Nowacki, w Gdyni, Cegielnia. 823

## Kilkaset maźnic

3333

rolkowych i kompozycyjnych do wagoników wąskotorowych dla czopów osi 40 45 i 50 m/m do kupna poszukiwane. Zgłoszenia skierować do „Tygodnika Doświadczenia“ pod „Łożyńska“, Lwów, ul. Potockiego.

## KOMPRESOR

3 m<sup>3</sup> na minutę nadciśnienie, 3 atm., poszukuje Towarzystwo dla Przemysłu Rolnego, Warszawa, Galeria Luxenburga 61. 819

## LOKOMOBILE

80—100 koni, w dobrym stanie, kupi. Browar Dojlidy, Biały-stok. 941

Kilka

## młocarń parowych

używanych niewyremontowanych 6" i 54" szerokości ku imv. Piśmienne oferty prosimy nadesłać pod nr. 3401 do adm. „Rynku Met. i Masz.“

## LOKOMOBILE 30—40 PS.

w dobrym stanie, kupię natychmiast za gotówkę. Spieszne oferty do skrytki poczt. 3, Toruń, Pomorze. 821

## MIKROFONY INDUKTOROWE

na bliską odległość, także instalację, zakupi Stanisław Gurgul, Jarosław. 822

## MOTOR ELEKTRYCZNY

4—5 koni, 220 volt, kupi Zgoła, Poznań, ul. Grottgera nr. 4, telefon 62-93. 814

1500 mtr.

## kolejki polnej

60 mm t ru w przesłach 5 mtr. długie wraz z rolkami kupię. Oferty szczegółowe do adm. Rynku Met. i Masz. pod nr 3393

## POSZUKUJE CELEM KUPNA

maszynę do sieczki, używaną i parownik do gotowania, tak samo używany. K. Łuczak, Bydgoszcz, Długa 43. 813

## OGŁOSZENIE.

Ogólna Kolejowa Kasa Chorych w Poznaniu kupi nowy, względnie dobrze utrzymany aparat destylacyjny o pojemności 30—50 litrów dla celów aptecznych. Łaskawe oferty uprasza się zgłaszać w Dyrekcji Kolei Państwowych, pokój 203. 825