

RYNEK METALOWY I MASZYNOWY

STAŁE DODATKI: „ELEKTRO- I RADJOTECHNIKA” ♦ „POSTĘPY W PRZEMYSŁE” ♦ „DZIAŁ SAMOCHODOWY”
„DZIAŁ BUDOWLANY, DRZEWNY I CERAMICZNY” ♦ „DZIAŁ MASZYN ROLNICZYCH”

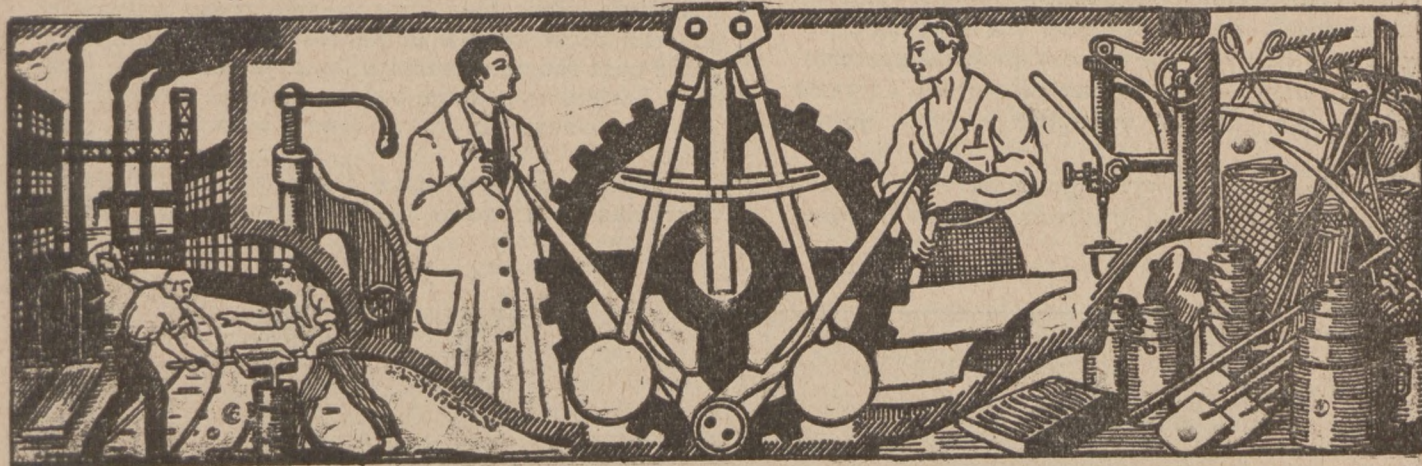

PRZEDPŁATA
kwartalna 4½ zł + 40 gr za dostawę franko
w dom.

REDAKCJA i ADMINISTRACJA
POZNAŃ, WIELKA 10. - TEL. 2277

Tygodnik abonować można na wszystkich pocztach
w Państwie Polskiem.

Ceny ogłoszeń i inne warunki zamieszczone są na
stronie ostatniej

Nr. 16

Poznań, 20 kwietnia 1929

Rok IX

Przedruk artykułów dozwolony jedynie za podaniem źródła.

Na marginesie Wystawy Wołyńskiej

Za dni kilka, gdy otworzą się podwoje Powszechnej Wystawy Krajowej w Poznaniu i staną wszystkie dzielnice Zjednoczonej Polski do apelu, by we współzawodnictwie złożyć dowody rezultatów ze swego szafarstwa i pracy za pierwsze dziesięciolecie, zajmie i Wołyń należne sobie miejsce w całości pokazu dorobku gospodarczego.

Wołyń, ta najbardziej w wiekowej niewoli przez zaborcę upośledzona, a w dodatku działaniem wojny wyniszczona kraina polska, zaświadczy wszem wobec, że wspólnie, z innymi dzielnicami kraju, łączy się w szeregu wiernych przy Macierzy, że zwalczony skutecznie przejawy powojennego chaosu, żmudną i wytrwałą pracą na zagrożonych kresach utrwala fundament bytu i państwowości polskiej.

I stanie Wołyń na P. W. K. odpowiednio przygotowany, przeprowadził bowiem uprzednio lokalny przegląd swych sił przez urządzenie w Łucku w r. z. we wrześniu regionalnej Wystawy Wołyńskiej, bez której udział tej ziemi w PWK. byłby niewyraźny, brak byłoby spistości i podkładu organizacyjnego. Z uwagi więc na pośrednią łączność obu tych imprez, poświęcamy dziś — choć póź-

nionej — nieco uwagi Wystawie Wołyńskiej i zilustrowanemu przez nią życiu gospodarczemu tej kresowej dzielnicy. Czynimy to dopiero dzisiaj, gdyż nawał prac kalendarzowych przy sześciu rocznikach oraz innych wydaniach, uniemożliwił nam wszelkie wcześniejsze w tym kierunku poczynania.

Omawiając organizację, zadania, przebieg i rezultaty Wystawy w kilku poszczególnych artykułach, pragniemy na wstępie przytoczyć dokonane spostrzeżenia w odniesieniu do Wołynia jako terenu zbytu dla wyrobów rodzimego przemysłu maszyn i narzędzi rolniczych.

Omawiając organizację, zadania, przebieg i rezultaty Wystawy w kilku poszczególnych artykułach, pragniemy na wstępie przytoczyć dokonane spostrzeżenia w odniesieniu do Wołynia jako terenu zbytu dla wyrobów rodzimego przemysłu maszyn i narzędzi rolniczych.

Wołyń, dzielnica nawskroś rolnicza, poza przemysłem rolnym i drzewnym, nie posiada innych gałęzi przemysłowych, a nawet istniejące tam mniejszych rozmiarów lokalne fabryki maszyn rolniczych, w stosunku do pojemności rynku, są bez większego znaczenia. Istniejące na Wołyniu i przyległych terenach zapotrzebowanie na maszyny i sprzęt rolniczy, pokrywany bywa przeważnie przez przedsiębiorstwa handlowe, które też na Wystawie — za małymi wyjątkami — były wystawcami.

WYSTAWA WOŁYŃSKA



były wystawcami.

Już w okresie przedwojennym, w uwzględnieniu możliwości eksploatacji szerokich rynków wschodnich, placówki handlowe wołyńskie w zakresie maszyn rolniczych obsadzone były przez przemysł czeski, który do dziś rynkiem tym się interesuje. Dzisiejszy wprawdzie ustrój w Rosji Sowieckiej i anormalne stosunki uniemożliwiają żywszy ruch handlowy w tę stronę; z chwilą jednakże zmiany stosunków, spodziewane jest tem intensywniejsze rozwinięcie się ekspansji. W przewidywaniach tych, a i w uwzględnieniu pojemności rynku wołyńskiego, przemysł czeski trzyma rękę na pulsie rozwoju rolnictwa i życia gospodarczego.

W konsekwencji powyższego, podkreślić wypada ujemne dla wewnątrzno-krajowego i zachodnio-pol-

ków w sprzedaży umiał rynek ten wyzyskać dla swoich celów.

Ostatnio, w miarę odbudowy rolnictwa, niektóre firmy zachodnio-polskie oraz województw centralnych poczęły się również interesować rynkiem wołyńskim, przekazując tamże przedstawicielstwa przedsiębiorstwom handlowym; są to jednakże niedostateczne usiłowania. Rozwinięcie akcji na szerszą skalę dla zapewnienia sobie zbytu i opanowania rynku wołyńskiego oraz bezpośrednie zainteresowanie się Wołyniem przez nasz rodzimy przemysł maszyn rolniczych łącznie z zachodnio-polskim byłoby nietylko wskazanymi, lecz pożądanymi dla dobra rozwoju wytwórstwa krajowego.

Wołyń, w łączności z dokonaniem tam ostatnio odkryciami pokładów miedzianożnych oraz innych



●twarcie Wystawy Wołyńskiej w Łucku przez Ministra Rolnictwa p. Karola Niezabytowskiego.

skiego przemysłu maszyn rolniczych zjawisko, że typy maszyn i narzędzi rolniczych pochodzenia czeskiego, systematycznie opanowują rynek wołyński. Przemysł czeski wcześniej widocznie zrozumiał i docenił pojemność i przyszłą zdrowotność dość wchłonnego rynku wołyńskiego i przyznawaniem odpowiednich warun-

wykopalin, a o czym piszemy na innym miejscu, stać może się w przyszłości terenem ważnych przeobrażeń na polu uprzemysłowienia kraju, co również było dla nas przyczynkiem, że łamy nasze poświęcamy dziś szerszemu omówieniu pomyslnych perspektyw gospodarczych tej dzielnicy kresowej.

NA CZAS P. W. K. ←

pismo nasze powiększamy o **stały ilustrowany dodatek** pod tytułem;

„Przemysł Metalowo - Maszynowy i pokrewny na P. W. K.“

Każdy numer z nowymi artykułami, opisami, komunikatami i nowymi ilustracjami z P. W. K.

Szeroka akcja odbudowy Wołynia i pożyteczny jej wpływ

Od kilku lat rozwija się na Wołyniu wyteżona i wszechstronna działalność odbudowy zarówno rolnictwa, przemysłu, jak własności miejskiej, a akcja ta prowadzona jest przez władze państwowe, czynniki samorządowe i społeczne. Szeroki ogół, a szczególnie w zachodnich dzielnicach kraju, uchronionych od nawały i groźnych skutków wojny, nie zdaje i nie może nawet zdać sobie sprawy z ogromu zniszczenia na Wołyniu.

Ziemia zorana granatami, poprzerzynana rowami, sieć komunikacyjna i drogowa zupełnie prawie nie istniejąca, osiedla spalone, miasta w ruinie, wszystko to razem tworzyło olbrzymie cmentarzysko.

Dla pobeżnego choćby zobrazowania intensywności i olbrzymich rozmiarów sięgającej akcji odbudowy Wołynia, przytoczymy poniżej kilka danych statystycznych:

W przeciągu ostatnich trzech lat odbudowano ok. 6.500 domów mieszkalnych, 16.500 budynków gospodarczych, 48 szkół i 53 świątyń. Pozostaje jeszcze do odbudowania około 10.000 domów mieszkalnych i 40.000 budynków gospodarskich.

Ministerjum Robót Publ. wyasygnowało na cele odbudowy tej dzielnicy 4.953.555 zł. Odbudowę dróg bitych rozpoczęto właściwie dopiero od roku 1927, a czeka w tej dziedzinie bardzo wiele pracy, wzięwszy pod rozwagę, że trzeba będzie wybudować około 700 kilometrów dróg państwowych, które stanowią główną arterję komunikacyjną, wymagającą nałożenia twardej nawierzchni. — Zaznaczyć należy, że ożywił się również mieszkaniowy ruch budowlany w miastach powiatowych. Na budowę kolonij urzędniczych w ośmiu miastach powiatowych wydano około 3.500.000 zł. — Budowa strażnic wzdłuż granicy sowieckiej na trzech odcinkach wołyńskich pochłonęła około 7.500.000 zł.

Przeprowadza się również regulację rzek, budowę zniszczonych mostów itd.

Dyrekcja robót publicznych wybudowała w roku ub. gimnazjum męskie i żeńskie w Łucku, Okręgowy Urząd Ziemi w Łucku, nowe starostwo w Kowlu, składy monopolu tytoniowego, gmach Kasy Chorych w Równem, szkołę mierniczo-drogową w Kowlu, dom urzędniczy w Kostopolu.

Dzieło odbudowy Wołynia prowadzone będzie w roku bieżącym z większą jeszcze intensywnością, z większym nakładem kapitału i pracy.

Wołyń jest terenem może najtrudniejszym, a napewno najciekawszym na obszarze Rzeczypospolitej Polskiej. Tu bowiem — jak określił wojewoda wołyński, p. Henryk Józefski — musi znaleźć rozwiązanie problemat bratniego współżycia narodów polskiego i ukraińskiego.

Obok Ukraińców, na Wołyń przybyli za czasów cara Aleksandra II. również Czesi. Znajduje się ich obecnie około 29 000 i skupieni są szczególnie w powiatach: Dubieńskim, Rówieńskim, Zdobunowskim, Włodzimierskim i Kowelskim. — Na Wołyniu mamy także i Niemców, w ilości 38.000. Tak Niemcy jak Czesi, mimo nikłego do ogółu ludności ich stosunku procentualnego, stanowili dobrze zorganizowany i zwarty obóz, subsydjowany z central swych oczyszczonych krajów. Wreszcie nie brak tu i obcoziemców wyznania mojżeszowego. Przy takim składzie ludności niepolskiej, władze administracyjne stały tutaj od zarania naszej niepodległości państwowej rzeczywiście przed niezmiernie trudnym zadaniem.

Nie ulękła się jednak zadania swego i oczekującej załatwienia roboty ani administracja rządowa, ani samorząd, ani społeczeństwo samo. Na wieś poszły kadry osadników, po miastach zakładano stowarzyszenia kulturalne, oświatowe, instytucje spółdzielcze i gospodarcze. Sejmiki powiatowe rozwinęły również energiczną działalność w kierunku gospodarczego podniesienia Wołynia.

Skoordynowano wszystkie żywotne siły w jednym kierunku wychowywania ludności na dobrych, świadomych swych obowiązków obywateli. I mimo wyteżonej agitacji wywrotowej, zasobnej w środki dla osiągnięcia celu, dobra sprawa zwyciężyła. Ludność niepolaska, widząc zbawienne skutki przyłączenia Wołynia do Polski, obserwując własnymi oczyma wyteżoną pracę w kierunku gospodarczego

podniesienia kraju, a tem samym podniesienia dobrobytu jednostki i ogółu, stała się odporną na demagogiczną i wywrotową akcję i z małemi już tylko wyjątkami zajęła przychylnie stanowisko zarówno w pracy u siebie w domu, jak niemniej w pracach zarządów miejskich i gminnych, oraz sejmików powiatowych i instytucjach społecznych.

Systematycznie, w wyniku celowych dążeń zrosł się interes własny ludności z interesem ogólnopolskim i dziś Wołyń spokojnie patrzy w dal. Jego społeczeństwo wychodzi zwycięsko z walki gospodarczej, a dzięki wytrawnym i świadomym swych dążeń kierownikom władz administracyjnych, samorządów powiatowych i miejskich, którzy umieli zaspokoić tak liczne potrzeby zniszczonego kraju, Wołyń, względnie Kresy Wschodnie przejęły dawną historyczną rolę — przedmurza Polski przed najazdem odwiecznych wrogów.

Jest to w pierwszym dziesięcioleciu istnienia Polski istotnie dorobek wielki, którego odzwierciedleniem i żywym dowodem osiągniętych rezultatów była Wystawa Wołyńska w Łucku.

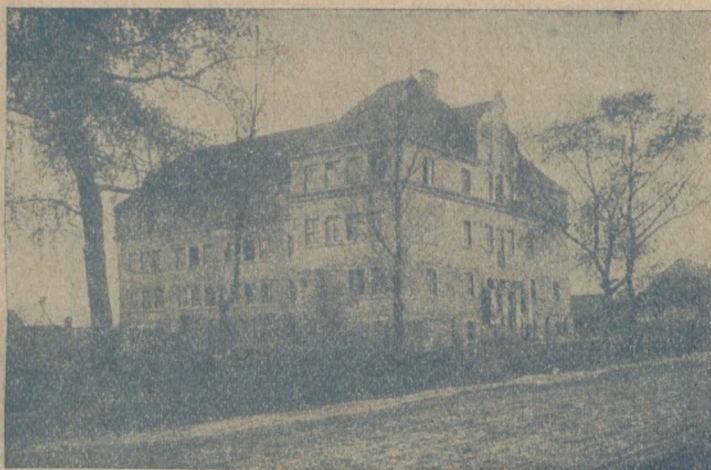

Główny gmach Wystawy Wołyńskiej.

Perspektywy rozwoju życia gospodarczego Wołynia i Lubelszczyzny

Tworzenie na całym terenie Rzeczypospolitej w myśl art. 68 Konstytucji, Izby Przemysłowo-Handlowe jako organów samorządu gospodarczego, posiada dla celowej rozbudowy organizacji państwowej niezmiernie doniosłe znaczenie. W niejednych bowiem ośrodkach przemysłowo-handlowych, a nawet całych obszarach dzielnicowych, tendencyjnie zaniedbywanych przez b. zaborców, brak tych instytucji, powołanych z urzędu ku wytwarzaniu nowych i niezbędnych warunków dla dalszego kształtowania, oraz rozwoju życia gospodarczego, dawał się dotkliwie we znaki. Istnieją wprawdzie już dziś we wszystkich zakątkach kraju zrzeszenia gospodarcze, szczególnie organizacje kupieckie, jednoczące w swym łonie także licznych średnich i drobniejszych przemysłowców, jednakże dotychczasowy brak oparcia o odpowiednią rządową instytucję gospodarczą, stawiał dane okręgi kraju w

wództwa Lubelskiego i Wołyńskiego.

Poza wspólnymi wszystkim izbom celami, Izba lubelsko-wołyńska posiada specjalny i niezmiernie ważny zakres działania w rozwiązaniu zagadnienia wzmoczenia naszej ekspansji handlowej na Wschód, która to sprawa z racji położ. naszego geograficznego była i pozostanie dla nas aktualną. Wprawdzie anormalności stosunków i panujący od długiego czasu u naszego sąsiada ze wschodu chaos, nie zachęcają narazie na polu wzajemnej wymiany dóbr do zaufania i stworzenia podłoża dla wdrożenia normalnego ruchu handlowego, względnie zawarcia stałego traktatu. Jednakże w przewidywaniu zmian i z chwilą ustania anormalności stosunków gospodarczych w dzisiejszej Rosji Sowieckiej, która w konsekwencji smutnych następstw rewolucji i ustroju dzisiejszego czyni na korzyść działania u siebie kapitału obcokrajowego coraz



Komitet Wystawy Wołyńskiej.

pewien rodzaj osamotnienia, utrudniał rozwinięcie żywszego tętna handlowo-produkcyjnego i był jedną z głównych przyczyn panującej tam martwoty.

Izby Przemysłowo-Handlowe, które, jak wiadomo, łącznie z Izbami Rzemieślniczymi, oraz Izbami Pracy w myśl jednolitej ustawy przemysłowej wytworzą Naczelną Izbę Gospodarczą Rzeczypospolitej Polskiej, powołane są do reprezentacji interesów przemysłu i handlu i z tego względu ujawniona ostatnio intensyfikacja tworzenia tych instytucji na całym terenie kraju, zasługuje na uznanie. Ujęcie w karby spoistej organizacji wszystkich dziedzin życia gospodarczego, zdolnym będzie wytworzyć warunki, sprzyjające rozwojowi przemysłu i handlu, co zresztą jest jednym z naczelných zadań Izb Przem.-Handlowych.

Do okręgów zaniedbanych gospodarczo w okresie niewoli zaborczej, jak to już na innym miejscu wykazaliśmy, zalicza się również Wołyń i przyległa Lubelszczyzna, które na tle samorządu gospodarczego złączone zostały w jeden okręg. Izba Przemysłowo-Handlowa w Lublinie obejmuje bowiem terytorjum Woje-

to dalsze ustępstwa, zniewoleni będziemy śladem innych narodów do wdrożenia w odpowiednim momencie wyteżonej organizacji dla zdobycia rynków wschodnich.

Już w okresie przedwojennym i za czasów okupacji zaborczej, dla terenów b. Kongresówki, oraz obecnego województwa wołyńskiego były rosyjskie rynki wschodnie naturalnym ujściem dla produkcji polskiej i są wytwory nasze na rynkach tamtejszych jaknajlepiej znane. Z tej przeto racji ponowne ich wprowadzenie, o ile nie pozwolimy się ubiec przez innych, z chwilą ustabilizowania się stosunków tamtejszych i nastania warunków normalniejszych, nie powinno natrafiać na trudności nie do przewyciężenia. I tu uwypukla się rola i ważność zadania wszystkich Izb, położonych w częściach wschodnich kraju, a więc również, o ile nie w pierwszym rzędzie, Izby Lubelsko-Wołyńskiej.

Poza wyżej wykazanem, niezmiernie doniosłego znaczenia zadaniem, Izba Lubelsko-Wołyńska przyczyni się bezpośrednio do nawiązania stosunków orga-

nizacyjnych na polu gospodarczym między Lubelszczyzną a Wołyniem, pośrednio zaś jako z urzędu członek Naczelnej Izby Gospodarczej Rzeczypospolitej, stworzy pomost bliższego zapoznania się z jej terenami działania dla reszty sfer gospodarczych kraju. W tych warunkach, perspektywy rozwoju życia gospodarczego dla Wołynia i Lubelszczyzny są na przyszłość wielce pomyślne i utworzenie Izby Przemysłowo-Handlowej w Lublinie posiada znaczenie pierwszorzędne.

Wołyń i Lubelszczyzna zasilać będą mogły nadmiarem niejednych swych produktów rynek innych dzielnic, natomiast wytwórstwo krajowe w zróżnicowanej produkcji znajdzie tu ujście względnie w przy-

szłości punkt oparcia i pośrednictwa dla szerszej ekspansji nazewnątrz. Wymiana wzajemnych wartości wzmocni tężyznę i przyczyni się do rozmachu życia gospodarczego ziemi wołyńskiej i lubelskiej, w których pod naporem mniej pomyślnych warunków, związanych z odbudową kraju, nie można było dotychczas dostrzec cech żywotności. Pod umiejętnym i celowym kierownictwem wspólnego samorządu, kresowe i gospodarczo niewyzyskane ziemie te zapewnić będą mogły w najbliższej już przyszłości niejednej placówce przemysłu i handlu polskiego jaknajlepszy rozwój.

Wystawa Wołyńska była wstępnym krokiem do szczytnych tych zamierzeń.

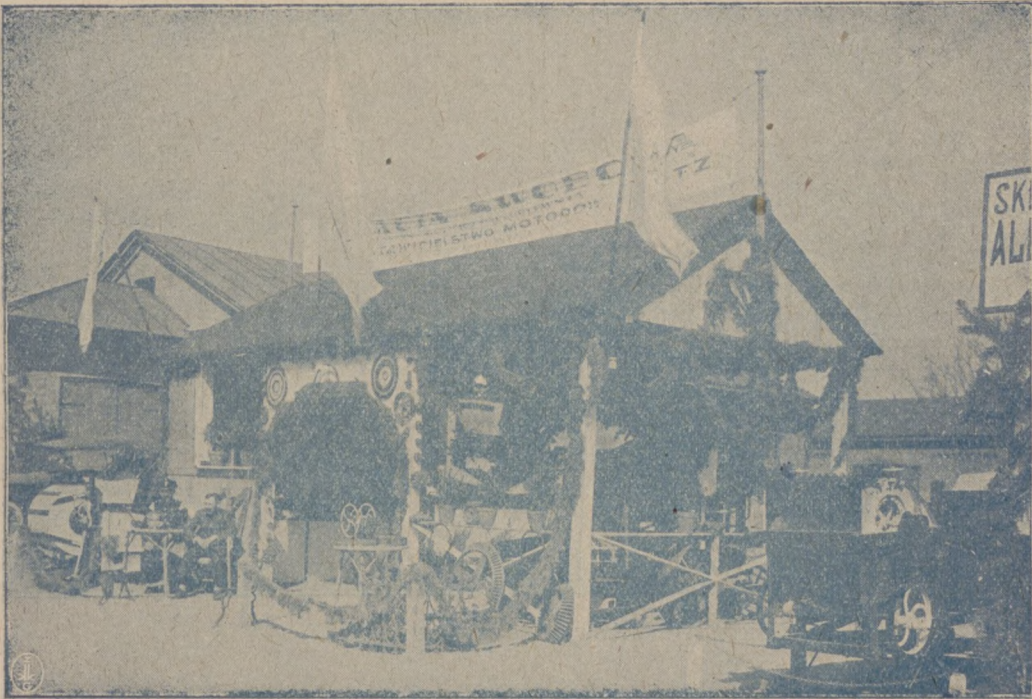

Dział maszyn rolniczych na W. W. Stoisko Fabryki Swoboda w Łucku.

Wołyń w świetle cyfr i ogólna charakterystyka

Województwo Wołyńskie, położone w południowo-wschodniej części Rzeczypospolitej Polskiej, graniczy z Ukrainą i Republiką Sowiecką. W roku 1795 został Wołyń okupowany przez Rosję, a w roku 1919, z chwilą odrodzenia i zjednoczenia Polski w wyniku stoczonych walk orężnych, wrócił do Macierzy Rzeczypospolitej, z którą aż do rozbioru od roku 1569 zespolił się być całkowicie.

Obszar Województwa Wołyńskiego wynosi 30 274 km.², przy gęstości zaludnienia 47,5 mieszkańców na 1 km.² Wołyń liczy 1 780 000 mieszkańców, według następującego podziału narodowościowego: Polaków 220 000, Rusinów 1 200 000, Czechów 29 000, Rosjan 10 000, Niemców 38 000, Żydów 220 000 i Karaimów w Łucku 60.

W Ziemi Wołyńskiej mamy 19 miast, w tem wydzielonych z powiatu trzy: Łuck, Kowel i Równe, dalej 95 gmin wiejskich. Administracyjnie podzielone jest województwo na 10 powiatów: dubieński (3 314 km.²), horochowski (1 734 km.²), kowelski (5 728 km.²), kostopolski (3 417 km.²), krzemieniecki (2 772 km.²), lubomelski (2 004 km.²), łucki (4 763 km.²), rówieński (2 945 km.²), włodzimierski (2 231 km.²), zdołbunowski (1366 km.²).

Liczba mieszkańców większych miast przedstawia

się następująco: Łuck, siedziba urzędu wojewódzkiego 29 082, Dubno 9 146, Horochów 4 421, Kowel 20 818, Krzemieniec 16 068, Lubomel 3 328, Ostróg 12 975, Równe 57 283, Włodzimierz 21 465. Ważniejszym ośrodkiem kulturalnym obok Łucka jest Krzemieniec z pierwszorzędną uczelnią, liceum krzemienieckim.

Ludność wołyńska trudni się przeważnie rolnictwem, a gleba jest nadzwyczaj urodzajna, szczególnie w południowej części województwa. Obszar gruntów użytkowych wynosi w tysiącach hektarów 2 985,5, w tem grunty orne 1 162,0 (39 proc.), łąki 356,3 (11,9 proc.), pastwiska 136,1 (4,6 proc.), lasy 888 (29,7 proc.), inne grunty i nieużytki 441,7 (14,8 proc.).

Wołyń zajmuje w sadownictwie naszym poważne miejsce, podczas bowiem gdy powierzchnia sadów obejmuje w Polsce 145 738 ha, największy obszar pod sadownictwo przypada na województwo wołyńskie, czyli 36 221 ha. Racjonalnie hodowane, udają się tu nawet najszlachetniejsze gatunki owoców. Sadownictwo wołyńskie zasila najróżniejszymi owocami małopolski, przedewszystkiem rozwinięty lwowski, przemysł przetworów owocowych.

W wykonaniu ustawy o reformie rolnej, rozparcelowano tu już kilkaset majątków o ogromnej po-

wierzchni gruntów i ruch osadniczy jest bardzo ożywiony.

Przemysł i handel, jak na Kresy Wschodnie, są dość rozwinięte. Przeważają tu przemysł i handel drzewny, dalej cukrownictwo, wytwarzające rocznie przeszło 100 000 kwintali cukru białego, wreszcie młynarstwo i gorzelnictwo. Ponadto mieści się na Wołyniu kilka niewielkich hut szklanych.

tejsze bardzo wielka praca, choć przyznać trzeba, że w ostatnich latach w rozwiązaniu zadania ulepszenia komunikacji zaznaczył się poważny krok naprzód. — Ważniejszy węzeł kolejowy stanowi tu Kowel, a doniosłego znaczenia ulepszeniem sieci komunikacyjnej, to nowa kolej z Łucka do Stojanowa, skąd już bezpośrednio istnieje związek ze Lwowem. Nie zaniedbuje się tu również starań, by nie pominięto Łucka, jako stolicy Województwa Wołyńskiego, przy budowie projekto-

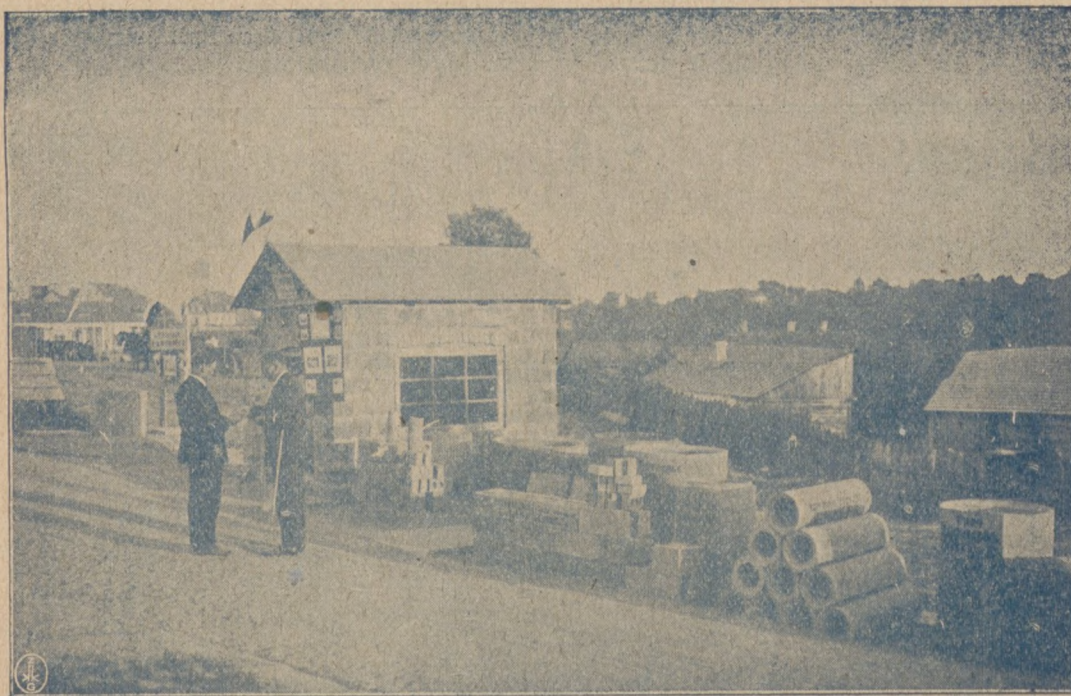

Przemysł wyrobów cementowych na W. W.

Ziemi wołyńskie posiadają bogate pokłady bazaltu. Ze względu na ogromne zapotrzebowanie kamienia na samym Wołyniu w akcji odbudowy dróg, a nie mniej i w innych dzielnicach kraju, intensywność pracy produkcyjnej na tutejszych kamieniołomach rozwija się i wzrasta z każdym rokiem. Bazalt wołyński wyróżnia się jakością swoją wśród innych bazaltów krajowych.

Na polu komunikacji, niezbędnej dla rozwoju przemysłu i handlu pod względem odbudowy i rozbudowy dróg bitych, lub z nawierzchnią twardą, dróg rzecznych i kolejowych, czeka jeszcze władze tam-

wanej linii kolejowej Katowice — Zamość — Włodzimierz — Równe.

Wspomnieć tu jeszcze warto na koniec o charakterystycznych cechach krajobrazu, w jakie Wołyń wyposażyla natura. Cały Wołyń, szczególnie natomiast powiaty Krzemieniecki, Rówieński, Dubieński i Zdobunowski wyróżniają się nadzwyczaj malowniczym krajobrazem, zawdzięczając to swej falistej powierzchni, bujnej roślinności, rozległemu sadownictwu i pięknym lasom. Wspaniałe są widoki Krzemieńca, Wiśniowca, Dubna, Ostroga i Poczajłowa, przepiękne brzegi Horynia, Styru i Ikwy.

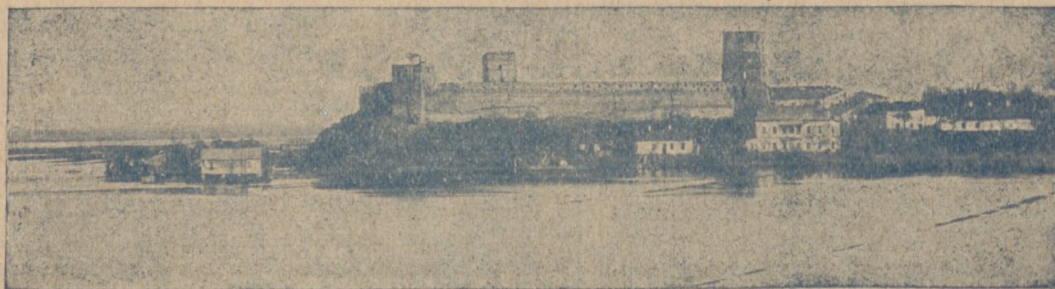

Widok na zamek Ks. Lubarta w Łucku.

Z powodu obszernego opisu Wystawy i Ziemi Wołyńskiej w numerze niniejszym wypadły niektóre działy pisma naszego

Niewyzyskane skarby ziemi Wołyńskiej

Drzemiące w ziemi wołyńskiej skarby mineralne, poczęły od pewnego czasu więcej interesować nasz Instytut Geologiczny, aczkolwiek wszelkie dotychczas przeprowadzane badania miały raczej charakter ściśle naukowy, mniej zaś przemysłowy.

Wiadomość o odkryciu miedzi na Wołyniu na północ od Równego, którą niedawno temu zamieściliśmy, znajduje potwierdzenie. Współodkrywcą terenów miedzionośnych jest mecenas p. Józef Połchowski, niegdyś przewodca Polonji w Kijowie, zamieszkały obecnie w Warszawie.

Okazuje się, że wiadomość o odkryciu miedzi na Wołyniu nie jest bynajmniej kaczką dziennikarską. Miedź znaleziono istotnie i to nie w formie rudy, lecz w kawałkach miedzi rodzimej, bardzo pięknej, zawierającej małą domieszkę srebra i cynku. Odkrycie sprawdzone zostało na miejscu przez delegata Państwowego Instytutu Geologicznego, który jednak badań detalicznych nie prowadził, jedynie zabrał do Warszawy około centnara miedzi i innych minerałów w sąsiedztwie jej znajdujących się, a wykopanych przez niego osobiście. Wśród tych kopalin znajdują się takie, które mogą mieć znaczenie nie tylko naukowe, lecz przemysłowe, o ile badania dalsze wykażą znaczniejsze ich złoża.

Instytut Geologiczny, interesujący się sprawą raczej z punktu widzenia naukowego, niż przemysłowego, wstrzymuje się na razie od wysnuwania jakichkolwiek wniosków praktycznych przed zbadaniem dokładnym terenu, połączonym z głębokimi wierceniami, które z wiosną przeprowadzać będzie firma Łempicki i Ska. w Warszawie. Z firmą tą w dn. 16 marca została zawarta, naskutek utrzymania się jej przy przetargu, szczegółowa umowa. Wiercenia, mające potrwać 2 do 3 miesięcy, odbywać się będą pod dozorem delegata Instytutu Geologicznego.

Obawy, wyrażone w paru pismach, że eksploatacja terenów miedzionośnych może się dostać w ręce cudzoziemców, nie są uzasadnione, ponieważ miedź, którą znaleziono dotychczas, leży blisko powierzchni ziemi w sąsiedztwie bazaltu i innych kopalin, które płacą sownie wydobywanie miedzi, przeto do eksploatacji nie będą potrzebne znaczne kapitały i łatwo je będzie można znaleźć w kraju.

Z drugiej strony donoszą znowu, że w Hucie Stepańskiej, w powiecie Kostopolskim, dokonał ks. Teodor Czaban odkrycia złoża miedzi. Napotkał on rzeźkomo pod pokładem niegrubej warstwy ziemi i bazaltu na gniazda miedzi rodzimej, o bardzo szlachetnej barwie. Przy wdrożonych natychmiast badaniach, po-

łożył p. prof. Małkowski, przedstawiciel Instytutu Geologicznego w Warszawie, poważne zasługi, pracując wytrwale nawet w czasie silnego mrozu.

Prace jego uwieńczone zostały bardzo pięknymi wynikami. Na całym obszernym wzgórzcu, obejmującym kilkadziesiąt hektarów, stwierdzono istnienie bardzo obfitych gniazd miedzi, zbliżonej pochodzeniem do miedzi rosyjskiej. Ilości miedzi narazie nie zdołano jeszcze ustalić.

W trakcie dokonywanych badań, napotkano nadto na głębokości półtora metra na ślady *kwarcytu*, pod taką warstwą pięknego, o doskonałej mocy bazaltu wołyńskiego.

Bogactwo powiatów rówieńskiego i kostopolskiego stanowią nie tylko wspaniałe pokłady *bazaltu* i odkrytego obecnie *kwarcytu* i *miedzi*. Na terenach tych powiatów znajduje się również ruda manganowa, tereny solne, wapno, drobny kryształ górski oraz inne bogactwa naturalne.

Na Polesiu natrafiono na ślady węgla brunatnego, lecz terenów tych narazie zbadać nie zdołano.

Rząd nasz, za pośrednictwem Instytutu Geologicznego — jak to już wzmiankowaliśmy — zainteresował się pilnie dokonaniem na Wołyniu odkryciami pokładów miedzi i innych rud wartościowych, tembardziej, iż w okolicy nowo odkrytych pokładów miedzi leżą wielkie tereny rządowe.

Stwierdzić tu jeszcze należy, że tereny miedziane, położone są w daw-

nej szczelinie wulkanicznej, która przed dawnymi wiekami zamieszkała była przez ludy pierwotne, o czym świadczą bogate wykopaliska archeologiczne, dokonane na tych terenach przed wojną i w ostatnich latach.

W łączności z temi odkryciami niedaleka przyszłość spowodować może w tej dotychczas spokojnej, ściśle rolniczej i słabo uprzemysłowionej dzielnicy kraju gruntowny przewrót. Wołyń, o ile przeprowadzane badania wypadną nadal korzystnie, pokryć się może kominami dymiących fabryk, co da mu nowe podłoże rozwoju.

Już pojawienie się w prasie pierwszych notatek o drzemających i niewyzyskanych skarbach mineralnych Wołynia, wznieciły zainteresowanie wśród świata finansistów zagranicznych, którzy czynią starania o objęcie eksploatacji. Wyrazić należy przekonanie, że sfery nasze przemysłowe i finansowe nie pozwolą się ubiec i że w danych pomyślnych rezultatach na Wołyniu powstanie przemysł rdzennie polski o polski oparty kapitał.



Kiosk tartaków i fabryki beczek B-ci Birarów na W. W.

Wystawa Wołyńska, jej organizacja, zadanie i wynik

Zaprojektowana przez sfery. gospodarcze, łącznie z przedstawicielami władz administracyjnych i samorządowych, Wystawa Rolniczo-Przemysł. w Łucku, pomyślana najsamprzód w rozmiarach mniejszych, jak poprzednio odbyte tego rodzaju imprezy znaczenia lokalnego w Równem, Dubnie i Włodzimierzu, przetworzyła się stopniowo w toku prac organizacyjnych w wielką wystawę ogólnowołyńską. A stało się to wskutek żądania samego społeczeństwa, które w organizacji jej bądź pośrednio, lub bezpośrednio żywo wzięło udział. To też Wołyń, tego rodzaju imprezę, jak ostatnia wrześniowa wystawa w Łucku, przeprowadzał po raz pierwszy.

Miasta Wołynia nie posiadają większych skupień inteligencji, wobec czego działalność przygotowawczą oprócz trzeba było na chętnych do pracy jednostkach, na samorządzie, instytucjach państwowych i organizacjach społecznych. Na czele Głównego Komitetu Wystawy Wołyńskiej stanął z niespożytyą wprost energią wicewojewoda, p. Dziewałtowski-Gintowt, a kierownictwo i Sekretariat Generalny ujął wprawną dłońą inż. p. Wł. Nekrasz.

Do współpracy w Komitecie Organizacyjnym powołano wszystkich wybitniejszych przedstawicieli życia gospodarczego. Na twierdzenie, że wystawa w jej rozmiarach stała się udziałem społeczeństwa, wystarczy przytoczyć, że prócz ścisłego kierownictwa, w Komitecie Głównym pracowało około 100 osób, natomiast Samorządowe i Powiatowe Komitety Popierania Wystawy skupiały w sobie przeszło 200 osób. Zatem przeszło 300 osób i to najczynniejszych przedstawicieli ugrupowań społecznych, życia gospodarczego i kulturalnego na Wołyniu, zajętych było zrealizowaniem projektu urządzenia wystawy.

Wspólna wyteżona praca dla jednego celu i poznanie się wzajemne tak wielu ludzi, stało się elementem spajającym społeczeństwo i reprezentowane przez niego czynniki gospodarcze. Jak niezmiernie ważnym było postawienie prac organizacyjnych na tej platformie, tego dowodem, że gdy spodziewane dla poparcia wysiłków subsydjum ze strony władz centralnych nadchodziło w okrucinach z opóźnieniem i w formie niedostatecznej, samorzutna i ofiarna pomoc społeczeństwa, oraz samorządów, stworzyła o własnych siłach podłoże finansowe, które zapewniło imprezie powodzenie i wielce pożyteczny wynik.

I w tem wszystkim — wyżej wyluszczone — uwypukla się charakterystyczny dla Ziemi Wołyń-

skiej wielce pomyślny objaw przeobrażenia społecznego, który uwidocznił stabilizację nie tylko gospodarczych, lecz również i polityczno-społecznych stosunków. Utrwalenie tej wspólnoty działań doniedawna silnie się jeszcze ścierających ugrupowań społecznych, to jedno z ważnych zadań wystawy, co jedynie i wyłącznie umożliwi dalszy rozwój życia gospodarczego na Wołyniu.

Co do zadań Wystawy, już w poprzednich rewelacjach naszych przytoczyliśmy niejedno pobieżnie, w niniejszym natomiast artykule podamy w uzupełnieniu kilka dalszych szczegółów. Wystawa w Łucku, poza przygotowaniem udziału Wołynia w Powszechnej Wystawie Krajowej, ułatwić miała nawiązanie bardziej unormowanych stosunków gospodarczych z są-

siednimi i dalszemi województwami, przyczynić się nądto miała do wzmożenia miejscowej przedsiębiorczości gospodarczej, przyspieszyć przyrost potencjalnych zasobów gospodarczych i wpłynąć na ożywienie się stosunków handlowych. W miarę bowiem zacieśniania się stosunków gospodarczych z innymi dzielnicami, wzrastać będzie znaczenie Wołynia, jako części składowej ogólnego rynku krajowego, gdyż Wystawa ujawniła nie tylko bogactwa, lecz jak to już podkreśliśmy, odkryła również potrzeby gospodarcze, z którymi zapozna nas ogólny pogład na tę imprezę.

Wystawa w Łucku, wypełniając swe przeznaczenie, otworzyła szerokie perspektywy na przyszłość i wykażała, co należy czynić i jak nadal pracować dla dobra Państwa i miejscowej ludności. Złożyła ona dowód, że Wołyń posiada doskonałe warunki, by utrzymać swój bilans handlowy w stanie czynnym.

Wziąwszy pod uwagę, że Wystawę zwiedziło przeszło 50 000 osób,

w tem liczne szeregi obywateli narodowości nie-polskiej, twierdzić można, że impreza ta zdołała utwierdzić wielu obywateli w świadomości gospodarczej i kulturalnej, oraz wznieciła wiarę we własne siły, zachęcając do dalszej i wytrwałej pracy.

Wystawa utorowała do reszty drogę do fuzji organizacyj rolniczych, w dziedzinie zdobyczy kulturalnych zrealizowała dawne marzenie utworzenia własnego Muzeum Wołyńskiego, a sekcja wyrobów ludowych w dalszych swych pracach czyni przygotowania, by powołać do życia Towarzystwo Popierania Przemysłu Ludowego.



Inż. Wł. Nekrasz,
Kierownik i Sekretarz Generalny W. W.

Ze wspomnień Wystawy Wołyńskiej

POGLĄD OGÓLNY.

Zakres wystawy był bardzo szeroki, a różnorodność działów nie przypadkowa, lecz świadomie przez Komitet zorganizowana. Wystawa przekroczyła ramy charakteru ściśle gospodarczego; reprezentowane były bowiem Okręgowe Urzędy Ziemskie, samorząd, utworzono sekcję ludową, brało udział szkolnictwo, był dział lecznictwa i opieki społecznej, tworząc w ten sposób dość obszerny dział kultury, nauki i sztuki.

W dziale rolnictwa Wystawa dała pełny i wyczerpujący obraz postępu rolniczego na Wołyniu, w innych natomiast działach jak przemysłowym i t. d. wypełniła swe zadanie poglądowe i dydaktyczne.

Ogółem obeślało wystawę 666 wystawców, w tem z małej własności rolnej 304, co dla podniesienia kultury rolnej doniosłego jest znaczenia. Pożyteczny wpływ wdrożonych zabiegów około zainteresowania wystawą właśnie drobnego rolnika, dał się już odczuć we wzmożonym popycie na nawozy sztuczne, maszyny i narzędzia rolnicze bezpośrednio po wystawie

słała wystawę Fabryka Związków Azotowych „Chorzów”. Firmy te reprezentowane były przez swoje przedstawicielstwa w Warszawie lub na Wołyniu. Jak na silnie — zwłaszcza w dziedzinie maszyn rolniczych — rozwinięty przemysł zachodnio-polski, udział rzeczywiście więcej niż skromny.

Szczupłość miejsca zniewala nas do streszczenia się i dlatego przechodzimy do krótkiego omówienia niektórych tylko więcej nas interesujących grup:

PRZEMYSŁ MASZYN I NARZĘDZI ROLNICZYCH.

Dział maszyn i narzędzi rolniczych, jak na wystawę regionalną, był dość licznie i dobrze reprezentowany. To też już zaraz po wejściu na Wystawę czuło się jakgdyby żywo bijące tętno tej pierwszej i wielkiej imprezy wołyńskiej, wyrażone stukotem i hukem puszczonej w ruch motorów i maszyn. Nie był to więc martwy muzealny przegląd narzędzi, a żywy pokaz, jak należy ich użyć w gospodarstwie. A więc



Ogólny widok Wystawy.

podczas uprawy jesiennej, a także obecnie przy rozpoczęciu prac rolnych wiosennych.

Ekspozycje rozmieszczone były w następujących 25-ciu działach (cyfry w nawiasach oznaczają ilość wystawców w odnośnym dziale): produkcja zbóż i nasiennictwa (152), hodowli koni (75), bydła (70), przemysłu ludowego (82), ogrodnictwa (53), hodowli drobiu (27), pszczelarstwa (27), rzemiosła i rękodzieła (20), zdrowia i higieny (20), maszyn i narzędzi rolniczych (15), chmielarstwa (15), łowiectwa (15), działu historyczno-etnograficznego (14), leśnictwa (11), działu elektrotechnicznego i samochodowego (10), budownictwa (10), spółdzielczości (10), hodowli owiec (9), ryb (8), pożarnictwa i ubezpieczeń (5), jedwabnictwa (4), młynarstwa (4), cukrownictwa (4), tytoniarstwa (3), browarnictwa (3).

Wystawców z poza Wołynia było: z b. Kongresówki 20, z Małopolski 16, z Lubelskiego 4, z Gdańska, Poznania i Śląska po 4, z Polesia 3, — czyli razem 47.

Wynika z powyższego, że udział wystawców z zachodnich i północnych ziem kraju był bardzo minimalny; a szkoda, gdyż Wołyń stanowić może dla niejednej gałęzi produkcyjnej dość pojemny i zdrowy rynek zbytu. Reprezentowana tam była „Stocznia Gdańska”, wystawiająca motory Diesla oraz inne silniki i maszyny; z Poznania wystawiały dwie firmy radjotechniczne „Batra” i „Centra”, a pozatem ze Śląska obe-

widziało się pracujące młocarnie, tryjery, wialnie, siewczarnie na stoiskach poszczególnych wystawców.

Wystawcami maszyn były niemal wyłącznie firmy handlowe, reprezentujące różne wytwórnie maszyn, natomiast samych producentów prawie, że nie było. Nawet liczne, drobne warsztaty i fabryczki maszyn i narzędzi rolniczych na Wołyniu, w niezrozumieniu własnego interesu nie wystąpiły na Wystawie Wołyńskiej ze swymi eksponatami.

Na tem więc większe uznanie zasługuje przemysł maszynowy regionalny, reprezentowany przez firmę Braci Swoboda z Łucka, która przedstawiła produkowane przez siebie dobre młocarnie i siewczarnie na szwedzkich łożyskach kulkowych, które zyskały uznanie komisji sędziowskiej.

Podobnie młocarnie solidnie wykończone, własnego wyrobu przedstawił p. Prokupek z Łucka-Gmidawy.

P. Ciałecki z Jarowicz, zaopatrujący okolice w dobre broń żelazne własnego wyrobu, nieustępujące fabrycznym, a tańsze od nich, został nagrodzony listem pochwalnym.

Oto jedyni producenci maszyn na Wystawie Wołyńskiej.

Wyróżnić też należy świetnie zaopatrzone we wszelkie narzędzia i maszyny rolnicze stoisko „Woł. Syndykatu Handlowo-Rolniczego” w Łucku, tem więcej, że wszystkie niemal ekspozycje były pochodzenia krajowego, specjalnie dostosowane do warunków miejscowych, jak np. motory naftowe

o różnej sile, tryjery, wialnie, plugi, sieczkarnie, kultywatory, walce, żniwiarki. Naogół maszyny wystawione były dobrane bardzo dobrze, a firmy reprezentowane, to znane firmy krajowe, jak: Ventzki, Wolski, Moritz itd.

Podobnie wystąpiły firmy spółdzielcze „Rolnik“ i „Wolynska Spółka Rolniczo-Handlowa“ w Łucku, wystawiając eksponaty krajowego wyrobu.

Firma „Alfa-Laval“ przedstawiła znane już i cenione w świecie wirówki szwedzkie.

Syndykat Rolniczy w Hrubieszowie (oddział we Włodzimierzu) reprezentował prócz maszyn rolniczych, nasiona, nawozy sztuczne, artykuły techniczno-budowlane, galanterię żelazną. Do działu maszyn i narzędzi rolniczych zaliczyć należy także wyrób wozów i wózków gospodarskich. Specjalnie w tym dziale podkreślić należy solidność i taniość eksponatów firmy „Gašiorowski w Lublinie“ i „Gechberg w Ostrogu“.

Bardzo dobrze były reprezentowane firmy, sprzedające maszyny rolnicze. Na czoło wszystkich wybijała się „Spółka Józef“ ze Zdołbunowa. Przedstawione maszyny wyrobu czeskiego tak solidnością wyrobu, jak i wyglądem zewnętrznym zyskały uznanie wszystkich, którzy zainteresowali się tym działem rolnictwa.

Świetnie wykonane wialnie, młocarnie, motory benzynowe firmy „Lorenc“, kartoflarki, kultywatory i żniwiarki gromadziły liczne zastępy rolników.

Niemniej solidnie przedstawiał się dział maszyn rolniczych i młyńskich B-ci Pośpisil ze Zdołbunowa, reprezentujący firmę Vichterlego i Kowarika z Czechosłowacji.

W nikłej i niedostat. formie reprezentowany był na Wystawie zach.-polski przem. maszyn i narzędzi roln., który znaleźć mógłby tu d. drogi zbytu.

PRZEMYSŁ BUDOWLANY.

Przemysł budowlany reprezentowany był na Wystawie przez kamieniołomy (w dziale drogowym), oraz cegielnie i betoniarnie, dachówczarnie, oraz pokrycia dachowe smołowcami w dziale budowlanym.

Cegielnie były licznie reprezentowane przez firmy miejscowe, jak Łuszczewski i „Łuczani“ i zamiejscowe, a mianowicie: Cegielnie p. Jezierskiego w Worotniowie, Sejmiku Horochowskiego, Sejmiku Łuckiego, oraz p. A. Birara w Maniewiczach.

Wyroby firm pierwszych, jako firm dużych i starych nie potrzebują specjalnej wzmianki, gdyż cegła łucka znana jest ze swej dobroci i firmy te posiadają liczne odznaczenia za swe wyroby.

Natomiast z małych nowozałożonych cegielni zasługuje na specjalne wyróżnienie cegła Worotniowska, Sejmiku Horochowskiego i Wł. A. Birara, które to cegielnie w krótkim czasie z pieców połowych potrafiły dać bardzo dobrą cegłę, czem przyczyniają się do podniesienia budownictwa na prowincji, a w szczególności do racjonalnego budowania pieców i kominów, które wskutek powszechnego braku cegły na prowincji z reguły budują się z materiałów łatwopalnych.

Betoniarnie Sejmików Horochowskiego, Włodzimierskiego i Łuckiego przedstawiły płyty chłodnikowe, pustaki, dachówkę cementową, oraz kręgi studienne. Płyty chodnikowe wszystkich betoniarni przedstawiały się najlepiej, następnie wyróżniała się dachówka pow. Horochowskiego swą mocą i dużą powierzchnią krycia przy stosunkowo małej wadze.

Maszynę do wyrobu dachówek i pustaków przedstawiła firma warszawska Rzewuski.

Oryginalność tej maszyny polega na możliwości produkowania dachówki o podwójnym kryciu, wyrabia ona bowiem od razu dwie dachówki łączone w ten sposób, że jedna połoła podsuwa się pod lewą sąsiednią dachówkę, zaś druga połoła nakrywa sąsiednią z prawej strony. Przy takim urządzeniu dachówkę wyrabia się cienką, co zmniejsza ciężar pokrycia dachowego, który zazwyczaj bywa najsłabszą stroną dachówek cementowych.

Oryginalną maszynę do pustaków różnego typu, a w szczególności do pustaków o wielu ściankach najbardziej polecenia godnych ze względu na izolację cieplną i oszczędność materiału przedstawił p. Aleksander Osoka, mieszkaniec miasta Łucka; maszyna ta jest jego własnym pomysłem.

Oryginalność i praktyczność tej maszyny polega na zastosowaniu sprężyn, podtrzymujących na prawidłach żelaznych rodzaj młota, który ubija mieszaninę betonową za przyciśnięciem ręki i odskakuje samorzutnie w górę z pomocą wspomnianych sprężyn. Takie ubijanie z powodzeniem zastępuje ubijanie ręcznymi młoteczkami, które musi być dokładne i zabiera dużo czasu.

Produkcja takiej maszyny jest bardzo wielka, bo dochodzi do tysiąca i przeszło sztuk dziennie.

Wyroby smołowcowe były reprezentowane przez dwie firmy: Kuźnickiego Serszy i firmy „Gospodarz z Sieradza“, na specjalną wzmiankę zasługują eksponaty pierwszej firmy, tak zwany „Korjolit“, jako mocne i trwałe i łatwe do wykonania krycie dachowe.

Firma „Szyfropol“ z Równego przedstawiła w bardzo dobrym gatunku dachówkę „eternit“, która bardzo się nadaje na krycie lekkich dachów domostw i domów gospodarczych; zaletą tej dachówki jest nadzwyczaj mała waga, taniość i łatwe krycie.



Komitet Wystawy przy pracy.

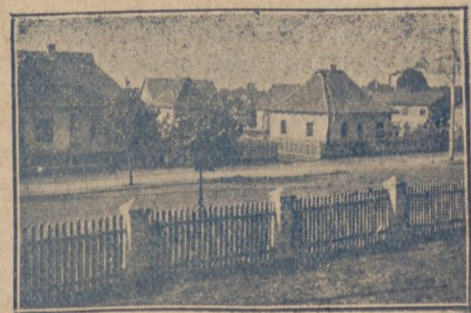

Żagreda wzerowa na Wystawie Wolynskiej.

RUSTON & HORNSBY L^{td}

LINCOLN (Anglia)

Fabryki w Lincoln, Grantham i Stockport.

SILNIKI bezkompresorowe „Ruston”
na ropę, olej gazowy i gaz ziemny
budowy poziomej i pionowej.

Silniki na gaz ssany.

Gazogeneratory na koks, węgiel
drzewny, drzewo, odpadki drzewne
i trociny, torf i t. p.

Małe silniki benzynowo-naftowe
o mocy 1¹/₂ — 10 KM. do celów rolni-
czych i gospodarstwa wiejskiego,
stałe i przenośne.

Agregaty benzynowo - naftowe
do oświetlenia elektrycznego.

Motorowe walce drogowe

Ekskawatory (czerpaki motorowe) do
wydobycia ziemi, gliny w cegiel-
niach, równania poziomu itp. robót.

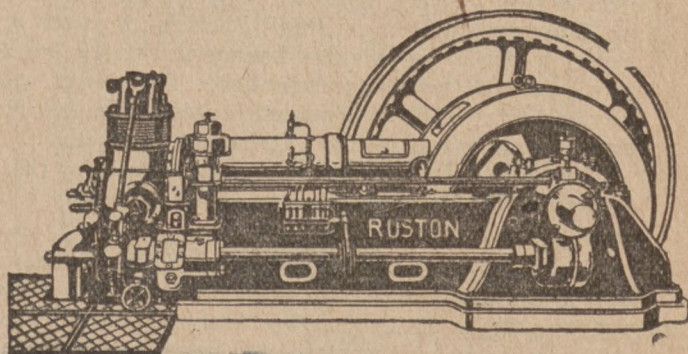

Wyłączne Przedstawicielstwo na Rzeczpospolitą Polską

Dom Handlowo - Przemysłowy

„SAIR” Sp. Akc.

Wydział Techniczny WARSZAWA, Plac Żelaznej Bramy 2

telef. 526-01, 526-02, 526-03, 526-04, 526-05.

7246

MOTORY SZWEDZKIE

ropowe syst. „Drott” ulepszony „Diesel”

Maszynki do ostrzenia i wyrównywania
noży dyfuzyjnych

Ramki nożowe, noże dyfuzyjne, frezery, pilniki

Sita sztancowane: żelazne, mosiężne i mie-
dziane

Łańcuchy Ewarta, stalowe i żelazne

Pasy: skórzane, z sierści wielbłądziej
i łączniki do nich

Wszelkie narzędzia warsztatowe

Piły do tartaków. Stal i żelazo.

Tygle grafitowe, łopaty, szpadle

Rury żelazne i wyciory do czy-
szczenia rur. Zawory, wodowska-
zy, szkła, manometry, oliwiarki,

Fosforbabbit, metale, tarcze kar-
borundowe. Szczeliwa, azbest,

klingerit, masa izolacyjna i t. d.

TOWARZYSTWO PRZEMYSŁOWO - HANDLOWE

KAROL GLASS i S-ka

Tel. 93-69

Sp. z ogr. odp.

Tel. 93-69

WARSZAWA, Żórawia nr. 8

7018

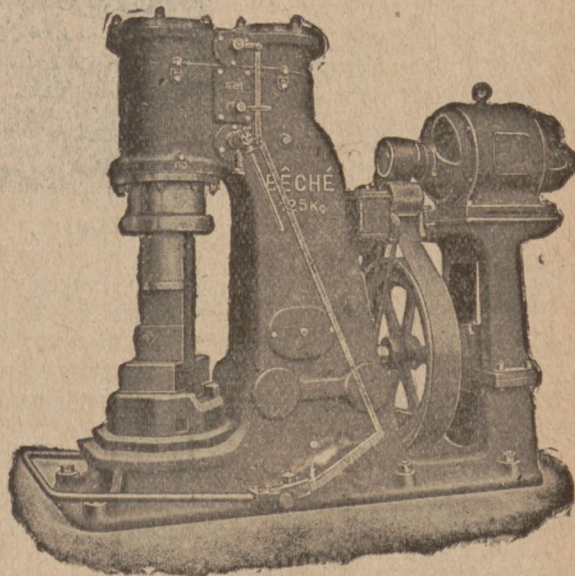

„BE - TE - HA”

WARSZAWA - pl. Trzech Krzyży 3.

6343

TELEFON 7-48, 216-65.

OBRABIARKI DO METALI NARZĘDZIA PRECYZYJNE

Reprezentacja pierwszorzędných firm zagranicznych.

Z eksponatów, wystawionych przez Dyрекcję Robót Publicznych, w dziale budowlanym na pierwsze miejsce wysuwa się „Wzorowa zagroda włościańska“, składająca się z domu mieszkalnego, obory, spichlerza, stodoły, studni i sztachetowego ogrodzenia, pobudowanych z materiałów zastępczych, a mianowicie: chata z cegły surowej, budynek gospodarski z drzewa opałowego z gliną, oraz spichlerz z gliny mieszanej ze słomą.

Zagroda ta przedstawia się bardzo ładnie, budowana bardzo solidnie z najlepszych materiałów: obecnie będzie przebudowana na mieszkanie urzędnicze.

Z eksponatów Dyrekcji Robót Publicznych na sali wystawowej w dziale budowlanym wystawiono szereg projektów, zatwierdzonych przez Dyрекcję Robót Publicznych, podzielonych na trzy grupy: budownictwo państwowe, szkolnictwo, oraz budownictwo prywatne i użyteczności publicznej.

Wystawiono szereg fotografii z miast powiatowych, oraz projekty kopca pamiątkowego na „Polskiej Górze“ z okazji uroczystości legionowych.

Liczne wykresy z dziedziny statystyki budowlanej miast wołyńskich, uwypuklających akcję dokonanych i projektowanych prac w akcji odbudowy Wołynia uzupełniły całość obfitego i dobrze reprezentowanego działu budownictwa.

PRZEMYSŁ DRZEWNY.

W przemyśle drzewnym obfitował w okazy pawilon pp. Birarów z Maniewicz, który się przedstawiał okazale. Wystawione były tam wyroby tartaczne i beczkarni, która wytwarza klepki, beczki do cementu oraz dla innych celów.

Okazale wystąpiło w tym dziale Tow. Przemysłowo-Leśne, posiadające w Orzewie fabrykę wyrobów drzewnych, która już przed wojną cieszyła się renomą i za wyroby swoje uzyskała wysokie odznaczenia na wystawach w Paryżu, Moskwie, Kijowie i t. d. Wystawione wspaniałe wzory posadzek w rozmaitych deseniach, precyzyjnie wykonane w minjaturze modele budynków, placów i środków komunikacyjnych wzbudzały wielkie zainteresowanie. Fabryka w Orzewie już od lat dawnych trudniła się zbytem i eksportem dykt klejonych.

Wołyń, posiadający dla przemysłu drzewnego doskonałe warunki rozwojowe, jest w tym kierunku słabo wyzyskany.

RZEMIOSŁO.

Na Wystawie Wołyńskiej dział mebli przedstawiał się bardzo dobrze. Pod względem ilości wystawionych eksponatów wyglądał o wiele okazalej niż na Targach Wschodnich we Lwowie w r. ub. Również i pod względem jakościowym posiadały eksponaty wartość pierwszorzędą.

Eksponatów rzemieślniczych dostarczyły Wystawie szkoły rzemieślniczo-przemysłowe, warsztaty zarobkowe oraz osoby zajmujące się rzemiosłem z amatorstwa.

PRASA.

Wspomnieć jeszcze wypada, że i prasa wołyńska stanęła w szeregu eksponujących. „Ziemia Wołyńska“, „Przegląd Wołyński“, „Wołyńskie Wiadomości Techniczne“, „Echo Rówieńskie“ — były na wystawie reprezentowane i kolportowane, a dwa pierwsze czasopisma posiadały własne kioski.

WOŁYŃSKI LOKALNY KOMITET P. W. K.

W skład Prezydium Lokalnego Komitetu P. W. K. wchodzi następujący pp.: honorowy przewodniczący p. wojewoda Józefski oraz członkowie pp.: wicewojewoda Dzięwałowski-Gintowt, dyrektor Szplindler, Sleszyński, Nekrasz, Sumowski, hr. Krasicki, dyrektor Troniewski, W. Gutowski, Ostafin, przedstawiciel Wołyńskiego Tow. Rolniczego, Suszyński, wizytator Poniatowski.

„Ziemia Wołyńska“

Tygodnik bezpartyjny poświęcony sprawom Wołynia.

Wychodzi w ŁUCKU pod redakcją
WOJCIECHA BIEGI, wydawany
przez Spółkę Wydawn. „ZIEMI
WOŁYŃSKIEJ“.

Jest to pismo na Wołyniu najpoczytniejsze, ściśle i plastycznie odzwierciedla życie tej dzielnicy Polski.

Każdy, kto chce dowiedzieć się, co się dzieje na Wołyniu, powinien prenumerować „ZIEMIĘ WOŁYŃSKĄ“.

Pismo posiada własnych korespondentów we wszystkich miastach i w ważniejszych śródowiskach życia na Wołyniu.

Każdy przedsiębiorca rolny czy przemysłowy i każdy kupiec pragnący dać się poznać szerszym warstwom społecznym powinien ogłaszać się w „ZIEMI WOŁYŃSKIEJ“.

5324

PRZEGLĄD WOŁYŃSKI

Najstarsze, największe i najpopularniejsze

ILUSTROWANE PISMO NA WOŁYNIU.

Jedynе pismo do wszelkiego rodzaju ogłoszeń handlowych.

„Przegląd Wołyński“ zamieszcza stale najciekawsze wiadomości z życia Wołynia, dociera do najdalszych zakątków na Kresach Wschodnich R. P., informuje o wszelkich sprawach i jest najpoważniejszym łącznikiem prasowym Wołynia z całym Państwem.

Ogłoszenia w „Przeglądzie Wołyńskim“ są najtańsze i najskuteczniejsze

Adres: „Przegląd Wołyński“ m. Łuck na Wołyniu, ul. Jagiellońska Nr. 46.

CENY OGŁOSZEŃ: Cała strona przed tekstem 480 zł, w tekście 720 zł, za tekstem 240 zł. Przy większej ilości ogłoszeń udzielamy 25 proc. rabatu.

PRENUMERATA: Rocznie 14 zł, półrocznie 7 zł, kwartalnie 3 zł 50 gr. 5223

Konto czekowe P. K. O. Nr. 81.171. Telefon 224 Łuck

Tow. Akcyjne
**PRZEMYSŁU
 METALURGICZNEGO**
 w POLSCE
RADOMSKO

Adres telegr.: „Metal“ Telefon nr. 22
 wyrabia:

DRUT żelazny i stalowy ciągniony, miedziowany, ocynkowany, dla telegrafów i telefonów, w kręgach i prętach, drut kolczasty i skobelki.

GWOŹDZIE druciane kwadratowe, okrągłe i fasonowe.

LINY stalowe wydobywalne, pochylniane, prowadzące, niosące, ciągnące, dla podnośników i dźwigów, dla przekładni.

SPRĘŻYNY meblowe z końcami prostymi, zakręcanymi i zapinanymi.

KLAMERKI stalowe do bel.

NITY saskie, bednarskie, blacharskie, kotłowe, do zbiorników, do krat, do okrętów, do zawias.

WKRETKI żelazne i mosiężne do drzewa i do metali, wkretki kule, śruby do krzesel.

SZPADLE i ŁOPATY stalowe, motyki, skrobadła i tłuczki.

WIDŁY stalowe do siana, do nawozu, do koks, do buraków, do kartofli, kopaczki i dziabki.

KONSTRUKCJE żelazne, jako to: budynki fabryczne, hale maszynowe, szkielety wież kościelnych, dachy, mosty, zbiorniki, pomosty, specjalne wagony do piasku 15-tonowe i mniejsze, kolejki przenośne, zwrotnice kolejowe, rozjazdy i zwrotnice tramwajowe, wagoniki, kolejki napowietrzne, dźwigi i krany.

PRODUKCJA UBOCZNA:
 popiół cynkowy i ołowiany; cynk skawalony.

4069

7331w

HUTH & ROETTGER
 BYTOM — DORTMUND

**PIECE PRZEMYSŁOWE
 WYROBU KRAJOWEGO**

kompletne, do wszelkich robót
 i dla różnych gałęzi przemysłu

INSTALACJE HARTOWNICZE

na gaz, ropę i elektryczność

PIECE kuzienne

PIECE do topienia

6073

PIECE do grzania

PIECE do odpuszczania

etc. etc. etc.

GENERATORY GAZU

Przeszło 30 lat doświadczenia

Referencje w całej Europie

W WARSZAWIE:

inż. B. Rudziński Wilcza 39-4
 Tel. 322-63

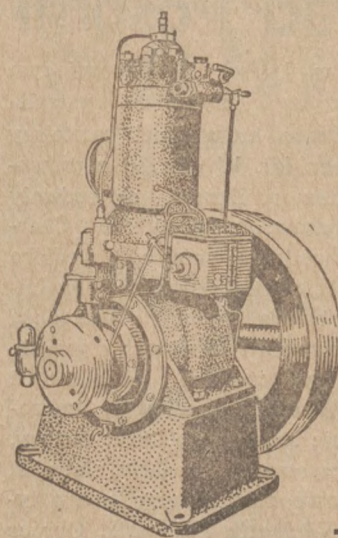

„ELLWE“

bezkompresorowy motor
DIESEL'A

dla przemysłu, rolnictwa
 i rzemiosła jest naj-
 tańszą, najsprawniejszą
 i najprostszą maszyną
 zapędową. Prosimy zażądać
 wyczerpującej oferty.

SVENSKA MASKINVERKEN
 Södertälje (Szwecja)

PRZEDSTAWICIEL:

G. ENBOM

GDĄSK-OLIWA

Blücherstrasse 4.

Tel. 45488.

7178

Fabryka maszyn rolniczych i odlewnia Włodzimierz Swarowski w Kwaszowie na Wołyniu

Jednym z najpoważniejszych regionalnych przedsiębiorstw wytwórczo-handl. działu maszyn rolniczych i budowy różnych typów innych maszyn przemysłowych, jest fabryka Włodzimierza Swarowskiego w Kwaszowie. Fabryka, założona w roku 1883 przez Jarosława Swarowskiego, zatrudnia obecnie około 100 robotników. Poza budową maszyn rolniczych, jak: kieraty, młocarnie trybowe, pasowe i z wytrzasaczem, siewczarnie bębnowe, fabrykuje również cyrkularki trzech typów, postawy do kamieni młyńskich, pompy artezyjskie i zasilające dla lokomobili, nadające się do każdego typu lokomobili, dalej prasy dla chmielu i olejni, susznie chmielowe, szlifierki do pił, tokarnie, kompletne pednie, turbiny wodne, walce dla olejni, wózki trakowe itd. — Wszystkie wymienione maszyny są o pełnej konstruktywnej wartości i śmiało konkurować mogą z pierwszorzędnymi fabrykatami kraju i zagranicy. Zakłady Kwaszowskie wykonują również ryflowanie walców młyńskich, a w wyrobach odlewniczych posiadają stale na składzie tryby gryzowane itp. Firma omawiana trudni się również remontem cukrowni, młynów, tartaków, maszyn rolniczych, browarów, gorzelni i innych fabrykatów, a w czasokresie odbudowy Wołynia, względnie zniszczonego działaniem wojny przemysłu rolniczego, położyła poważne zasługi. To też nieobecność tak popularnej placówki i brak jej eksponatów na Wystawie Wołyńskiej wywoływał ogólne zainteresowanie i gubiono się w domysłach w wyszukiwaniu przyczyn.

Jak się dowiadujemy, firma omawiana nie mogła wystawy eksponatami obesać, gdyż na krótko przed jej otwarciem został przeprowadzony na gotowych jej wyrobach sekwestr za niedopłacenie podatków, co uniemożliwiło firmie przewiezienie eksponatów na miejsce wystawy. Przykry fakt ten naraził tę zasłużoną placówkę przemysłu polskiego na bardzo poważne straty.

Firma reprezentowana była jedynie przez ekspozycję Wołyńskiego Towarzystwa Chmielarskiego za pośrednictwem arkusza z planami wybudowanych w ubiegłym roku specjalnego swego typu ruszni chmielowych dla pierwszorzędnych chmielarni Wołynia, Lubelszczyzny, Małopolski i innych dzielnic kraju. Maszyny i urządzenia techniczne dla chmielarni, są wogóle specjalnymi i czołowymi fabrykatami firmy Swarowski.

Jak z powyższego krótkiego poglądu wynika, zdolność produkcji tej kresowej placówki wytwórczej jest wielce zróżnicowaną i jedynie brak odpowiednich kapitałów obrotowych hamuje ją w rozmachu do poważnych rozmiarów.

Przedsiębiorstwo to, zasługujące ze wszech miar na usilne poparcie, polecamy jako korzystne źródło dostaw szczególniejszej uwadze czytelników naszych sfer przemysłowych i kupieckich odnośnych branż.

Składy maszyn i narzędzi rolniczych Braci Pospisil w Zdołbunowie

Na Wystawie Wołyńskiej w Łucku z imponującym wprost pokazem maszyn rolniczych i młyńskich wystąpiła firma Braci Pospisil w Zdołbunowie, która rynek tamtejszy obsługuje już od długiego szeregu lat. W okresie przedwojennym siedzibą firmy był Rostów n. Donem, a oddziały sprzedaży mieściły się w Aleksandrowsku, Armawirze i Charkowie. Po wojnie placówka ta handlowa przeniosła siedzibę swoją do Zdołbunowa i otworzyła oddziały sprzedaży w Lublinie, oraz Łucku. Firma wymieniona trudni się sprzedażą hurtową i detaliczną maszyn rolniczych i młyńskich i posiada generalne przedstawicielstwo fabryk czeskich Wichterle i Kovarik, oraz Union Ska. Akc. W dziale handlowym, zakrojonym na szeroką skalę, utrzymuje stale na składzie: motory, młocarnie, bukowniki, kieraty, przystawki, żniwiarki, siewniki, Diesel-motory, motory ssąco-gazowe, oraz różnego innego typu maszyny rolnicze fabrykatu Wichterle i Kovarik. Oprócz wymienionych, dostarcza wszelkiego rodzaju maszyny młynarskie, jak walce, łuszczarki, planzichtry, turbiny itd. Składnica zaopatrzoną jest również stale we wszelkie części zapasowe do oferowanych przez siebie maszyn. Firma Pospisil dysponuje także własnymi warsztatami mechanicznymi, urządzeniami nowoczesnymi, w których pod kierownictwem wybitnych specjalizowanych sił zagranicznych wytwarza się niektóre typy maszyn rolniczych, oraz przeprowadza się naprawę maszyn rolniczych i przemysłowych.

Długoletnia działalność na wykazanej niwie, zdobyła tej placówce licznych zwolenników i odbiorców, których liczba pod wpływem sumiennej obsługi, oraz przyznawanych dogodnych warunków stale wzrasta.

Omawiana firma, jest na Wołyniu najpoważniejszym przedsiębiorstwem handlowo-wytwórczym działu maszyn rolniczych i młyńskich.



7153

4-ro i 6-cio kątnie oraz karbowane
Tkany metalowe - siatki rabcicowe i t. p.
ony konkurencyjne. Dostawa terminowa.
P. T. Odsprzedawców prosimy żądać specjalną skalę rabatową

„DRUTOWNIA - POZNAŃ” Fabryka siatek i płotów drucianych
7243w dawn. R. MATUSZEWSKI i S-ka.
Poznań, św. Marcin 45 a, II. ptr., tuż przy ul. Gwarnej

„WIEPOFANA“

Wielkopolska Odlewnia
Fabryka Narzędzi i Maszyn

Towarzystwo Akcyjne

Telefon 61-56

POZNAŃ ul. Dąbrowskiego 81

1) odlewy żeliwne

gatunkowe,

2) ruszta

6974

ze specjalnego stopu żeliwa, tak do
palenisk stałych, jak i ruchomych.



PALENISKA

do lokomobil i lokomotyw płużnych
ściany gardzielowe, **ściany** sitowe
oraz wszelkie prace
kotlarskie

wykonuje

Centrala Pługów Parowych T. z o. p.

FABRYKA MASZYN i KOTLARNIA

Poznań

św. Wawrzyńca 36

7052

Telef.: 6117, 6950

Adr. telegr.: Centropług

1878 — **50** — 1928

Telegr. LINODRUT. Telefon 4007

A. ZWIERZCHOWSKI i S-ka

Biura: Poznań, Podgórna 10 a.
Fabryki: Poznań-Górczyn i Czerwonak

Polecamy wyroby własne jak:
ocynkowane siatki 4 i 6-kątne,
Tkaniny metalowe,
Druły kolczaste,
Liny stalowe i konopne, 7070
Liny transmisyjne,
Wyroby powroźnicze,
Sznury, szpagaty, sieci.

LINY KONOPNE i MANILOWE

Sznur konopny

do rur wodociagowych i kanalizacyjnych
suchy i smolowcowany.

Konopie na pakunki

do maszyn.

Sznury na bielizne

śnieżno-białe, kręcone i plecione.

Szpagat (Kordel) biały,

manilowy, do wiązania i pakowania

oraz **wszelkie wyroby powroźnicze**
poleca po cenach przystępnych

FABRYKA WYROBÓW POWROŹNICZYCH

I.M. SZLEZYNGIERA w BEDZINIE

Ul. Sielecka nr. 11.

Telefony nr. 671 i 108

Rok założenia 1896.

7186

Dla informacji PP. Czytelników na Wołyniu

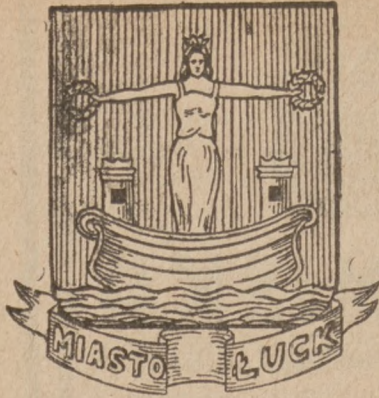

Już na wstępie niniejszego numeru wyłuszczyliśmy pokrótce tendencje, które zniewoliły, względnie zachęciły nas do wydania specjalnego zeszytu, poświęconego w przeważającej części wystawie w Łucku i życiu gospodarczemu Wołynia. I niezawodnie wszyscy Szan. Czytelnicy i obywatele Województwa Wołyńskiego, którym niniejszy numer posyłamy na okaz, zgodni będą w zapatrywaniach naszych i staną po naszej stronie usiłowań gospodarczego zjednoczenia. Ponieważ ważnym czynnikiem i jedynym łącznikiem między poszczególnymi dzielnicami kraju jest czasopismo fachowe, rozpowszechnione wśród sfer gospodarczych całej Rzplitej Polskiej, przeto wyrażamy nadzieję że pp. kupcy i przemysłowcy Wołynia, do których po raz pierwszy dojdzie „Rynek Metalowy i Maszynowy” do rąk, zaabonują tygodnik nasz. „Rynek Metalowy i Maszynowy” wykazać się rzeczywiście może wielką poczytnością w całym kraju i jest jednym z najtańszych, pod względem objętości największych i najbardziej wszechstronnie informujących czasopism branży metalowej, maszynowej, automobilowej, elektro- i radiotechnicznej, oraz wszelkich z dziedziną metalurgiczną spokrewnionych działów produkcji i handlu.

Zaznaczyć nam wypada, że utrzymywany zazwyczaj, wszechstronnie informujący program treści, z uwagi na specjalny charakter wołyński niniejszego wydania i zajęcie tym materiałem większej części objętości pisma, uległ z konieczności pewnej zmianie i ograniczeniu.

W zwykłych numerach ukazują się artykuły treści ogólnogospodarczej pióra wybitniejszych sił ekonomicznych, dalej artykuły z dziedziny przemysłu i handlu w odniesieniu do najważniejszych branż metalowo-maszynowych. Pozatem utrzymujemy w treści informator podatkowy, kronikę przemysłowo-handlową, wiadomości z branży, dział automobilowy, maszyn i narzędzi rolniczych i dział budowlany. W odstępach dwutygodniowych na zmianę ukazują się dodatki „Elektro- i Radjotechnika”, oraz „Postępy w Przemysle” z wielce interesującą treścią.

Podczas trwania Wystawy, na której posiadamy również stoiska i pismo będziemy kolportować, wydawać będziemy przez ten czas osobny ilustrowany dodatek, ze szczegółowo informującą treścią o przebiegu P. W. K., o wystawcach, eksponatach, dalej pomieszczać będziemy opisy firm, ich wytworów i poszczególnych stoisk, tak, że i ten, który dla braku środków materialnych, lub ważnych innych przyczyn do Poznania przybyć nie będzie mógł, rozszerzona treść pisma naszego umożliwi mu pogląd.

Sądzymy, że w poparciu naszych usiłowań i pracy, pp. obywatele i czytelnicy na Wołyniu zaprenumerują „Rynek Metalowy i Maszynowy”, który oddać im może niejedne cenne usługi.

Przed otwarciem P. W. K. w Poznaniu Do naszych Czytelników na Wołyniu

Zacieśnić węzły gospodarczego współżycia wszystkich dzielnic kraju we wzajemnej wymianie dóbr wytwórczych, zapoznać ogół społeczeństwa z dorobkiem produkcji rodzimej pod względem różnicowania i jej wartości, pozyskać wszystkich, naród cały dla idei propagowania konsumpcji wyrobów własnych, oto — z licznych dalszych — najważniejsze zadanie Powszechnej Wystawy Krajowej.

Wołyń, w zrozumieniu doniosłego znaczenia tych zamierzeń, przez zorganizowanie regionalnego przeglądu sił gospodarczych, od szeregu już miesięcy przygotowuje się, by w powszechnej gospodarczej imprezie krajowej wziąć również czynny udział. Wyrażamy przekonanie, że udział Wołynia w P. W. K. nie ograniczy się jedynie do jej obesłania eksponatami, lecz przybycie licznych wycieczek obywatelstwa wołyńskiego zadokumentuje żywym czynem swoją solidarność z resztą społeczeństwa polskiego.

Niechaj wszyscy, do których rąk dojdzie niniejszy numer poświęcony Wołyniowi, przybędą na Wystawę do naszego grodu Przemysława, niechaj własnymi oczyma obejmą rezultaty wysiłków na polu gospodarczym, niech za powrotem w swoje strony,

staną się krzewicielami hasła: „Przez własną konsumpcję własnych wytworów do potęgi własnego przemysłu”.

Gdy hasło to obejmie kraj cały, staniemy u celu naszych dążeń.

Przybywajcie więc Wołyniacy na Wystawę w Poznaniu.

Dnia 4 bm. rozstał się z tym światem współwłaściciel Zakładów Przemysłowych F. Wichert junior w Starogardzie

Ernest Wichert

Zmarły przez 30-letnią wytrwałą pracę przyczynił się do rozwoju i rozrostu naszego przedsiębiorstwa.

Kierownictwo Zakładów Przemysłowych
F. Wichert jun. w Starogardzie

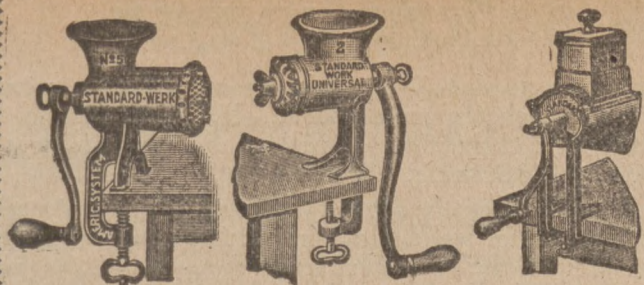

maszynki do mięsa maszynki uniwersalne maszynki do migdałów

Od 40 lat znana jako najlepsza

FABRYKA MASZYN GOSPODARczo-DOMOWYCH

Steinfeldt & Co., Standard-Werk Viehofen (Austria)

6741 oferuje swe wyroby światowej marki

„STANDARD - WERK“

w podwójnem wysoko lśniącym pocynowaniu i dostarcza natychmiast ze składów ocynkowanych franko Warszawa lub Bielsko, płatne w walucie polskiej. Łaskawo zapytania uprasza się skierować wyłącznie do naszego Zastępcy Generalnego na Polskę:

JAROB S. KARL jun. - Wiedeń-Wien II., Feuerbachstrasse Nr. 8.



wagi zegarowe

lodownice

masielnice

Lokomotywy

benzolowe, Diesle, na powietrze sprężone, kompresory, dmuchawy turbinowa, wentylatory kuźnicze
pompy wszelkiego rodzaju

maszyny parowe

maszyny dla przemysłu włókienniczego, papierniczego i cementowego
dostarcza 6963

„MONTANIA“, Katowice

Tel. 119. Skrzynka pocztowa 442. Tel 119.

BLACHY DZIURKOWANE (SITA)

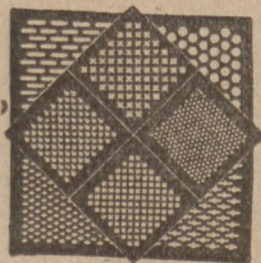

6368 dla przemysłu żelaznego, cementowego, papierniczego, kopalnianego, chemicznego, dla rolnictwa, cukrownictwa, młynarstwa, fabryk krochmalu, gorzelnii i browarów, do wszelkich urządzeń i aparatów technicznych, oraz blachę ażurową do celów budowlanych, ozdób itp.

Wykonywa z wszelkich materiałów w dowolnych rozmiarach i grubości

WYTWÓRNIA BLACH DZIURKOWANYCH
„SITO“ WARSZAWA, UL. DOBRA 86
7250w telefon 1-92. 5717

Wałki do cyrkularek

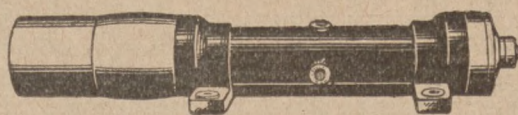

na łożyskach kulkowych F. & H.

Precyzyjne wykonanie.

Bardzo lekki i spokojny bieg.

Oszczędność siły około 50%!

Największa oszczędność smarów.

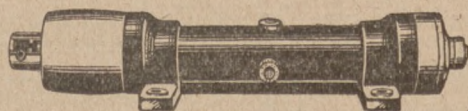

Biała (Małop.)

Główna 11

6222

Bracia Deierling

HURTOWNIA ŻELAZA I EMALI
POZNAŃ
SKŁADOWA 4

Polecamy franko dworzec Poznań:

Widły i haki 2, 3, 4-rog.

Sierpy, kosy

Buksy do wozów i pługów

Bednarke opakunkową

Naczynia emaljowane „Silesia”

Gwoździe, druty

Szpadle ogrodnicze i grabie żel.

Siatki drut. poc.

Rusztia, płyty, Drzwiczki i

Wszelkie Armatury do pieców

Okucia budowlane

Okna lanożelazne

Lemiesze i odkładnie stal.

Haki kute, Kłódki

Konwie do mleka

Naczynia lano-żel. H. & V.

Maszynki do mięsa Alexanderwerk

Młynki do kawy, Żelazka do

prasowania

Wszelkie Sprzęty kuchenne

Kotły do paszy, Wiadra ocynk.

Dziabki do buraków

Śruby, Nakrętki, Nity, Wkrętki

Szpadle, Szufle, Kilofy

Widły do ziemniaków

Toczaki bawarskie

Narzędzia

Klamerki do bielizny

Tarki do prania

Łańcuchy, Wędzidła

Telefon: 35-19, 35-29. Adres telegr. „FERRUM“

Prosimy zażądać cenniki.

6632

Przemysł hutniczy w obliczu kryzysu

Nasz przemysł hutniczy znajduje się obecnie w obliczu groźnego kryzysu, który może mieć fatalne następstwa dla równowagi naszego życia gospodarczego. Już w ostatnim numerze naszego pisma staraliśmy się przedstawić cyfrowo, jak w poszczególnych dziedzinach naszego życia gospodarczego to pogorszenie sytuacji w obecnej chwili się przedstawia. Dziś, dla uzupełnienia tych rozważań, zastanowimy się nad przyczynami, które kryzys ten wywołały.

Zanim jednak przystąpimy do właściwego tematu, niech nam wolno będzie zobrazować położenie naszego hutnictwa w przededniu wybuchu kryzysu.

Jak wiadomo, hutnictwo nasze w latach 1924 i 1925 znajdowało się, jak wogóle całe nasze życie gospodarcze, w sytuacji nader ciężkiej. Zmianę i to radykalną w tym względzie spowodował dopiero długo-trwały strajk górników angielskich, który umożliwił naszemu hutnictwu dźwignięcie z upadku i podniesienie stanu produkcji prawie do poziomu przedwojennego. Niemniej i wzrost konsumpcji żelaza wewnątrz kraju, naskutek podniesienia się dobrobytu ogólnego ludności, jak i pewne udogodnienia ze strony Rządu w formie zwrotu ceł, odegrały tu znaczną rolę. To też hutnictwo nasze rychło odzyskało swoją dawną zdolność konkurencyjną na rynkach zagranicznych i poszczycić się mogło w ostatnich latach wcale dobrimi wynikami w eksporcie.

Niestety Rząd nasz, pomimo najlepszej woli przyjscia z pomocą naszemu hutnictwu — o czym świadczą dobitnie przyznane temu hutnictwu zwroty ceł — popełnił jeden bardzo poważny błąd, który w dużej mierze zdecydował o tem, że przemysł nasz hutniczy nie wytrzymuje już obecnie konkurencji na rynkach światowych. Błędem tym, nie do przebaczenia, było zmuszenie przemysłu hutniczego na Górnym Śląsku w 1928 r. do przejścia z 10-cio na 8-mio godzinny dzień pracy, co musiało mieć fatalne następstwa.

Nie dość na tem! W czasie od maja 1926 r. do dnia dzisiejszego Rząd narzucił przemysłowi hutniczemu cały szereg podwyżek zarobków robotniczych w sumie 48,5 proc., aczkolwiek wskaźnik kosztów utrzymania wzrósł w tym czasie zaledwie o 19,1 proc. Jeżeli uwzględnimy jeszcze skrócony o 2 godziny czas pracy, to okaże się, że zarobki w tym czasie podniosły się o 108 proc. Nadto wzrost wydajności pracy, dzięki postępującej ciągle racjonalizacji produkcji, zastosowaniu metod naukowej organizacji pracy i przeprowadzonym inwestycjom, podniósł przeciętny zarobek robotnika z 0,70 zł na 1,56 zł, t. j. o 122,8 proc. Jeżeli do tego dodamy jeszcze, że i ciężary socjalne wzrosły w tym czasie niepomierne, to dopiero zrozumiemy należycie, z jakimi trudnościami musiał walczyć nasz przemysł hutniczy w ostatnich czasach, ażeby produkcję swoją utrzymać na odpowiednim poziomie. Nie dziw tedy, że polityka taka Rządu naszego pogarszała z dnia na dzień sytuację i z konieczności wywołać musiała obecne przesilenie w naszym przemysle hutniczym.

Przejdźmy teraz do właściwego tematu naszych rozważań.

Jak wynika z niedawno ogłoszonego sprawozdania Syndykatu Polskich Hut Żelaznych, spadły w ciągu lutego zamówienia na zsyndykalizowane wyroby hutnicze z 67 768 ton na 35 623 ton, a więc o 32 145 ton, t. j. 47,43 proc. Oczywiście, że tak znaczny spadek zamówień krajowych pociągnąć musiał za sobą ogra-

niczenie produkcji; spadek ten możnaby powetować tylko zwiększeniem eksportu, ale, jak wykazuje statystyka i eksport zmniejszył się b. poważnie, mianowicie o 43,31 proc.

Tak poważny spadek eksportu tłumaczyć należy anormalnymi warunkami, w jakich pracuje nasz przemysł hutniczy. Albowiem wskutek b. szerokiej ingerencji czynników rządowych przemysł ten pozbawiony został zupełnie swobody kalkulacji — tego podstawowego postulatu każdego przedsiębiorstwa przemysłowego — będąc w tej mierze całkowicie zależnym od czynników miarodajnych, które, jak wiadomo, niezawsze posiadają w tym względzie potrzebną elastyczność kupiecką i niezawsze znają dostatecznie technikę kalkulacyjną.

Zdanie to potwierdzają najzupełniej wyniki, osiągnięte dzięki stosowaniu takiego systemu w naszym przemyśle hutniczym. Kiedy bowiem w maju 1927 r. cena zasadnicza żelaza została przez Syndykat Polskich Hut Żelaznych w porozumieniu z Min. Przemysłu i Handlu ustalona na zł 350 za tonę, to wzięte tu zostały pod uwagę wszystkie możliwe czynniki kalkulacyjne, jak surowce i materiały pomocnicze, robocizna i koszty handlowe, podatki i daniny, taryfy kolejowe i celne, ciężary socjalne itd. Każdy z tych czynników przedstawiał wówczas pewną ściśle określoną wartość, a cena ustalona była wypadkową tych wszystkich czynników.

Przemysł hutniczy wierzył przytem, że w razie, gdyby równowaga tych czynników kalkulacyjnych została zachwiana, p. Minister Przemysłu i Handlu zgodzi się bezzwłocznie na odpowiednią zmianę ceny żelaza, stosownie do zmienionych czynników kalkulacyjnych i warunków konkurencyjnych.

Jak się jednak okazało, było to tylko złudzenie. Albowiem od czasu ustalenia ceny żelaza wszystkie te czynniki uległy znacznym zmianom na niekorzyść przemysłu hutniczego. Przedewszystkiem podrożał b. znacznie główny surowiec, t. j. złom, podrożał węgiel i koks, wzrosły znacznie koszty robocizny, zwiększyły się podatki i daniny, jak również świadczenia socjalne, a w najbliższym czasie zanoszą się na większą podwyżkę taryf kolejowych. Zdawałoby się, że to wszystko otworzy naszym czynnikom rządowym oczy na grozę sytuacji i skłoni je do przedsięwzięcia kroków zaradczych.

Tak się jednak nie stało! Przeciwnie, Rząd nasz, ze względu na stale pogarszający się bilans handlowy, wywiera nacisk na przemysł hutniczy w kierunku forsowania eksportu, który w dzisiejszych warunkach, wobec bałsy cen żelaza na rynku światowym, jest nie do pomyslenia, gdyż zrealizowanie go naraziłoby nasz przemysł hutniczy na nieobliczalne straty.

Skoro więc równowaga czynników kalkulacyjnych, jak o tem się przekonaliśmy, jest zachwiana, to kardynalnym obowiązkiem Rządu, który do takiego obrotu rzeczy dopuścił, jest jaknajrychlejsze przyjscie z pomocą naszemu przemysłowi hutniczemu. Jeżeli Rząd już chce ustalać ceny żelaza i warunki pracy, to niechaj to czyni racjonalnie, bacząc zawsze na to, by całość interesów naszego państwa nie poniosła uszczerbku naskutek nieudolnej polityki handlowej swego Rządu.

K. Ś.

KORZYSTNE HURTOWNE ŹRÓDŁA ZAKUPU

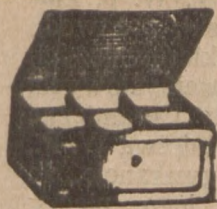

F. i R. KALESSE
6494 KATOWICE, ul. Plebiscytowa 8.
FABRYKA KAS PANCERNYCH
Specjalność: kasy betonowo-pancerne,
kasetki tylko dla odsprzedawcy

Amerykańskie wylegarnie „Buckeyé”

Młynki do mielenia kości. Obrączki dla drobiu celulo-
dowe i aluminiowe. Wszelkie przybory hodowlane
poleca Biuro Rolniczo-Techniczne 5568
Inż. St. Nawakowski Sp. z o. o. w Warszawie, ul. Kredytowa 4
Telefon 291-34 Prosimy żądać ofert i katalogów

ARMATURE do instalacji ogrze- wania centralnego:

2925a
krany-regulatory, zasuwę Peeta, odwadniacze i t. p.
oraz
armaturę przeciwpożarową, wodociagową i kąpielową
w wytwornym wykonaniu polecają
Janczewski i Freymark, Warszawa, Mokotowska 49



TARKI DO PRANIA

najlepsze wykonanie 6220

„MARS”
FABRYKA WYROBÓW DRZEWNYCH
Tel. 32. LUBLINIEC (G. ŚI) Tel. 32.
BIURO SPRZEDAŻY: Katowice, ul. Słowackiego
nr. 16, tel. 536 & 1074.

Wolne miejsce



Sprężyny samochodowe
do wozów 6551
spiralne
buforowe i resory mostowe
wszeikiego rodzaju
do kultywatorów

Katowicka Fabryka Sprężyn i Fabryka Maszyn
właśc. Inż. Fritz Grützmacher, Katowice III., ul. Marcina 7.

Płyty fibrowe amerykańskie

I pręty we wszystkich wymiarach, jak również presz-
pan w arkuszach, mika, taśma izolacyjna, taśma gu-
mowa (paraguma) etc. etc. najkorzystniej do nabycia
w Hurtowni artykułów techn. i elektrotechnicznych

S. Szajer, Kraków, ul. Wiślna, telefon 4154
7131



ŚRUBY

toczone i części fasonowe z mo-
siądzu, stali i żelaza podług
wzoru lub rysunków,
po cenach konkurencyjnych.
Precyzyjne wykonanie. 7223

W. GIERCZYŃSKI i Ska, Poznań, św. Marcin 13

Hurt. rowerów⁴³¹³ oraz wszelkich części rezerwo-
wych, wirówki, butelki termosowe
HURTOWNIA PNEUMATYKÓW T. z o. p. OSTRÓW (Wlkp.)

LINY stalowe i konopne
poleca 6604
B. Muszyński, fabryka lln, LUBAWA

VULKAN rozczyń gumowy⁷⁰⁵⁸ fabrykuje w tubkach i puszkach
(Gummilösung) w najlepszym gatunku
„GUMY”
Poznań, ul. 27 Grudnia 15

Trzcinę sufitową
pierwszorzędnej jakości własnego wyrobu dostarcza
korzystnie

Gustaw Glaetzner
Centr. Materiałów Budowlanych i Dachówek
Poznań 3, Mickiewicza 36.
Telefon 85-80. 4308 Założona 1907 r.

Armatury dla cukrowni, papierni i fabryk
chemicznych według nadesłanych
wzorów lub rysunków

dostarcza:

A. KRAWCZYK - POZNAŃ
Łazarska 1 7233

Maszyny młynarskie

wyrabia pod gwarancją

ZAKŁAD STOLARSKI BUDOWY MLYNÓW
JANA BACHNIAKA
w St. Żyweu - Małopolska 7203

Nieustająca Wystawa Maszyn

7265
LWÓW, Leona Sapiehy 8.
Sprzedaż motorów „Diesla”, „Junkersa”, elektrycznych,
wszelkich maszyn nowych i używanych, pędni.
Przyjmujemy zgłoszenia do sprzedaży maszyn i motorów.

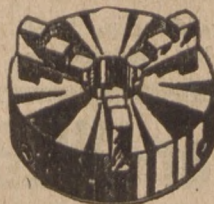

Specjalny Skład Narzędzi

7213

W. Gierczyński i S-ka
Poznań, św. Marcin 13

Nowy dyrektor Targów Wschodnich

Donosiliśmy już, że w kierownictwie Targów Wschodnich nastąpiła zmiana, spowodowana ustąpieniem dotychczasowego dyrektora p. Puchalskiego. Od czasu powołania do życia Targów Wschodnich, dyrektor p. Puchalski przez szereg lat wkładał w organizację, istnienie i rozwój tej instytucji doniosłego znaczenia gospodarczego swoją wiedzę i nieustrudzone zabiegi. Praca ta nie pozostała bez pozytywnych rezultatów, gdyż Targi Wschodnie, pomyslane najspierw jako impreza krajowa, przeobraziły się niebawem na instytucję o charakterze międzynarodowym, która dorocznie ściągająca poza wytwórstwem rodzimem, również przedstawicieli przemysłu zagranicznego, interesujących się rynkiem polskim lub pragnących geograficznie pomyślnie położony Lwów wyzyskać jako punkt wypady dla szerszej ekspansji na Wschód.

Dotychczasowy dyrektor Targów Wschodnich p. Puchalski, przeprowadzał tę imprezę periodycz. poprzez fazy niezbyt pomyślnych przejawów życia gospodarczego, które niejednokrotnie hamowały rozmach lwowskiej instytucji targowej, do jakiego w warunkach normalnych mogła byłaby się rozwinąć. Mimo wszystko, Targi Wschodnie wykazywały stały postęp, choć ich tempo rozwojowe pod parciem warunków natury ogólnej, ograniczanem bywało.

P. dyr. Puchalski ustępuje z zajmowanego dotychczas wielce odpowiedzialnego stanowiska z tem wewnętrznem przekonaniem, że oddał na usługi rozwoju Targów Wschodnich tyle, na ile wysiłek człowieka obowiązkowego i ze wszech miar sumiennego,

mógł być się zdobyć. I w tem spoczywa żmudnej jego pracy zasługa.

Po p. Puchalskim objął dyrekcję T. W. p. **Zbigniew Orzechowski**. Pan Orzechowski, z zawodu prawnik, o długoletniej praktyce na kierowniczych stanowiskach różnych zakładów przemysłowych, jako to firmy „Pozet“ S. A., Zakłady Ceramiczne w Stanisławowie, Spółki „Stayer“ azotnictwa W. P.,

daje pełną gwarancję, że powierzona jego pieczy instytucję rozwinie do należnych jej rozmiarów.

Zresztą p. Orzechowski nie jest osobistością nieznaną w historii rozwoju tej instytucji; pełnił już bowiem funkcję dyrekt. Targów Wschodnich w roku 1921, będąc jednak jednocześnie dyrektorem firmy przemysłowej, pozostał na stanowisku dyrektora Targów Wschodnich tylko do czasu zaznajomienia p. Puchalskiego z techniczną stroną targowej imprezy.

Obecnie, po ustąpieniu p. Puchalskiego, powrócił p. Orzechowski znów na stanowisko dyrektora Targów Wschodnich; jego doświadczenie bowiem i energia okazały się potrzebne do usprawnienia administracji i pogłębiania tej roli, jaką sobie inicjatorzy Targów Wschodnich zakreslili.

Nowemu dyrektorowi Targów Wschodnich p. Orzechowskiemu przesyłamy na tej drodze nasze szczerze życzenia, by wszelkie jego z tą imprezą gospodarczą związane dalsze poczynania uwieńczone były jaknajpomyślniejszym wynikiem dla dobra tej instytucji, dla pożytku i handlu polskiego oraz utrwalenia dobrobytu w kraju.



Zbigniew Orzechowski

Podwójny jubileusz wodzisławskiego kupca

Nie często się zdarza, że w jednym czasokresie obchodzić można dwa jubileusze a jednak byliśmy świadkami tego w dniu 3 bm. w Wodzisławiu na Górnym Śląsku. W dniu tym, jedno z najstarszych i bodaj największych polskich przedsiębiorstw handlowych branży żelaza w województwie śląskiem, firma **H. J. Klockiewicz** w Wodzisławiu, obchodziła 25-lecie swego istnienia.

Założyciel tejże handlowej placówki polskiej p. **Jerzy Klockiewicz**, w tym samym dniu obchodził półwiekową

rocznicę swych urodzin. Srebrny jubileusz firmy, ze złotym jubileuszem życia jej założyciela, złączyły się w piękną uroczystość w obrębie tegoż zakładu, w której prócz personelu, uczestniczyli przedstawiciele różnych organizacji gospodarczych i władz miejscowych.

Jubilat p. Klockiewicz wniósł do swego przed 25 laty założonego przedsiębiorstwa, wprowadzić nikłe środki materialne, lecz bardzo obszerne i wybitne wiadomości fachowe, zdobyte podczas swej praktyki w największych

Kupując polski towar – WZBOGACASZ KRAJ i siebie samego

Wielkopolska Centrala Żelaza

Estereich i Kaczmarek
Poznań, ul. Św. Marcina 21

TELEFONY BIURA: 30 21, 33 57, 40 05. TELEFON SKŁADN.: 33 48

Dostarcza ze składu we wszystkich wymiarach i gatunkach:

Żelazo, bednarke, dźwigary, stal resorową i narzędziową, blachy żelazne, cynkowe, ocynkowane i białe, narzędzia rolnicze, buksy, osie, podkowy, podkowce, rury gazowe i łączniki do tychże, gwoździe zwyczajne i fasonowe, emalje, garnki żelazne, ocynkowane wiadra, szpadle, szufie, widły, grabie, dziabki, kosy, sierpy oraz materiały budowlane, jak: cement, wapno, gips, trzcinę i t. d.

7266

Zjednoczenie Polskich Fabryk Łańcuchów

Spółka z ogr. odp. — KATOWICE

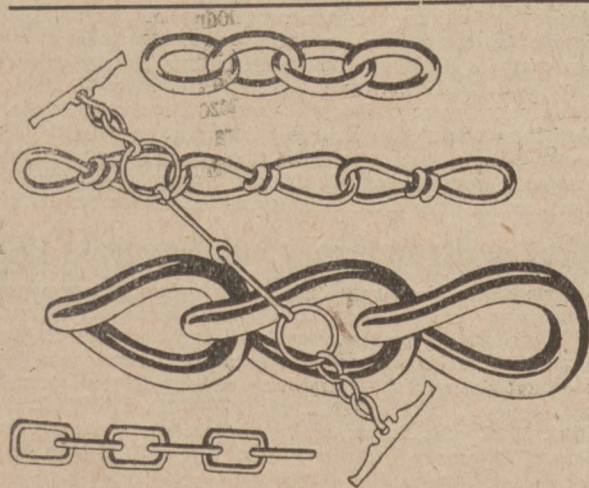

Skrytka pocztowa nr. 17

Telefony nr. 393-397, 517, 518

Adres telegraficzny: „Łańcuchy-Katowice“

7256

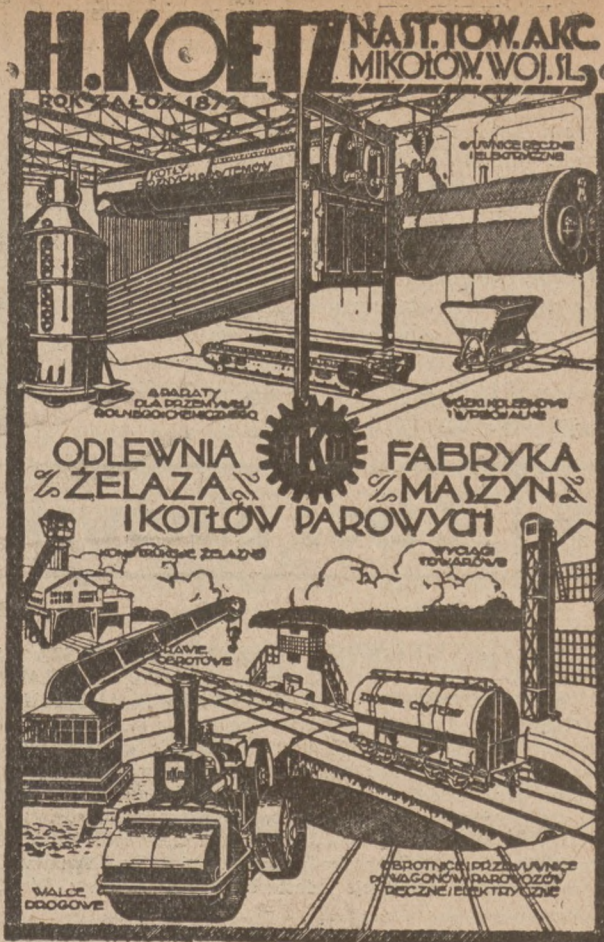

w Warszawie: Inż. B. Rudziński, Wilcza 39-4, Tel. 322-63

Biuro Techniczno-Handlowe

A. GLASER

Poznań, ulica 27 Grudnia 16, dom tylny.

Telefony: 41-16 i 50-16

Adres telegraficzny: „Technohandel“

Generalne Przedstawicielstwa i składnice fabryczne:
„Berson“ Polska Fabryka Wyrobów Gumowych S. z o. p.
w Krakowie,
Włocławska Fabryka Drotu dawn. C. Klauke Sp. Akc.
w Włocławku
O. E. Domnik Mechaniczny Zakład Technicznych Tkanin
w Włocławku

7281w

Posiada na składzie:

5596

Pasy skórzane, z sierści wielbłądziej, konopne i bawełniane.

Płyty uszczelniające org. „Klingerit“, Laserit, azbestowe i gumowe.

Szczeliwo konopne, bawełniane, azbestowe, talkowe i gumowe.

Weże gumowe tłoczące, spiralowe, do pary, parciane i parciane wewnątrz gumowe wszelkich wymiarów.

Armatura do pary, wody i gazu.

Szkła wodowskazowe rurkowe org. „Klingerit“ i wazowe do oliwiarek kroplowych.

Smarownice różnych typów

Manometry oraz

Kurki kontrolne.

Wełna oraz **ścierki** do czyszczenia maszyn

Cyna angielska i do lutowania. Metal biały tożyskowy

Lampy i kolby benzynowe do lutowania - Szczotki stalowe

Filce techniczne - Fibra w płytach i laskach

oraz wszelkie inne ARTYKUŁY TECHNICZNE potrzebne dla przemysłu i rolnictwa.

Dostawa: do biur technicznych, kolei, cukrowni gorzelnii, browarów i fabryk.

przedsiębiorstwach w kraju i zagranicą, rzetelność, dużo energii, silną wolę i najprzedniejszy obowiązek kupiecki — rzetelność.

Dzięki tym zaletom i wybitnym zdolnościom kupieckim, już w okresie przedwojennym, mimo przewagi i potęgi konkurencji obcej i wrogo nam usposobionej, zaś w ostatnich latach powojennych ogólnie krytycznych warunków, Jubilat przeprowadzić zdołał przedsiębiorstwo swoje poprzez wszystkie trudności i rozszerzał je stale z roku na rok. Dziś rdzenie polska placówka ta handlowa stoi w rzędzie najpoważniejszych przedsiębiorstw swego zakresu i branży w Województwie Śląskiem i wogóle zachodnich ziem kraju.



Firma H. J. Kłockiewicz zatrudnia obecnie około 40 urzędników, posiada wzorową administrację i cieszy się wielkim zaufaniem tak odbiorców jak dostawców.

Jubilat, pracując wytrwale na swym posterunku zawodowym, bierze również czynny udział w życiu organizacji kupieckich i społecznych.

W pamiętnym dniu tak ważnych rocznic, przyłączamy się i my do licznych oznak życzliwości doznanych w dniu obchodu i życzymy Jubilatowi, by przy czerstwym zdrowiu mógł jeszcze w jaknajdłuższe lata pracować z pożytkiem dla zamilowanego przez siebie warsztatu oraz dla dobra społecznego.

Z życia placówek przemysłowo-handlowych

„Strzała“, Poznań

Założone przed kilku laty przez inż. p. EWARYSTA NAMYSŁA przedsiębiorstwo wytwórczo-handlowe pod firmą **ZAKŁADY PRZEMYSŁOWE „STRZAŁA“ W POZNANIU, PRZY ALEJACH MARCINKOWSKIEGO**, dzięki umiejętnemu i celowemu kierownictwu, oraz nieustraszonemu zabiegom właściciela, rozrosło się w stosunkowo krótkim okresie czasu do bardzo poważnych rozmiarów. Jak wynika z zamieszczonego w dzisiejszym numerze ogłoszenia, organizacja wewnętrzna tej placówki podzielona jest na cztery poszczególne działy. Dział instalacyjny trudni się budową kompletnych elektrowni lokalnych i okręgowych, oraz wszelkiego rodzaju instalacją siły i światła. Dział radiowy urządza radiostacje i dostarcza sprzęt radiowy. W dziale wy-

twórczym fabrykuje się najnowszego stylu oświetlenia elektryczne, materiał instalacyjny, konstruuje żelazne dla tablic rozdzielczych itp. Dział handlowy dostarcza wszelkiego rodzaju maszyny elektryczne, transformatory, materiały instalacyjne, przyrządy miernicze, dźwigi, grzejniki elektryczne, masę izolacyjną, silniki pierwszorzędnych typów, szrotki węglowe i różne inne w elektrotechnice zachodzące artykuły. Na szereg maszyn i artykułów posiada firma reprezentacje renomą słynących fabryk zagranicznych.

Nadmieniając, że działalność firmy „Strzała“ rozciąga się na bardzo szerokie tereny rynku krajowego, polecamy przedsiębiorstwo to rdzennie polskie poparcie, na które w zupełności zasługuje.

Dostawa manież paląkowych

Prowincjonalne przedsiębiorstwo, jakim jest od długich lat istniejąca w Sremie w Woj. Pozn. **FABRYKA MASZYN, WÓZÓW I ODLEWNI ŻELAZA ST. MALINOWSKI**, wybiła się ostatnio do rzędu przodujących zakładów krajowych swej dziedziny. Poza maszynami rolniczymi i narzędziami produkcji własnej, firma **MALINOWSKI** rozszerzyła znacznie swój dział handlowy, utrzymując na składzie najróżniejsze typy maszyn. Posiada ona stale wielki wybór w manieżach paląkowych, które oddaje po cenach rzeczywiście konkurencyjnych. Specjalnością firmy jest dział budowy wozów, w którym prócz wozów rolniczych każdego typu, wytwarza się wozy mieszkalne, beczko-

wozy do walców i pługów parowych itd. Przyznawane przez firmę Malinowski odsprzedawcom dogodne warunki przy niskich cenach, zjednały omawianej fabryce liczniejsze grono stałych odbiorców. Maszyny dostarczane przez tę fabrykę śremską, znajdują szerokie zastosowanie w gospodarstwie rolnem i dlatego typy tych maszyn cieszą się ożywionym popytem, zwiększając obroty danej firmy.

Dbały o sprężystość obsługi właściciel fabryki, p. Malinowski, urządził w Poznaniu, przy ul. Pocztowej 30 oddział sprzedaży, który rozwija bardzo żywotną czynność.

Silniki typu angielskiego

Kilkoletnia wojna celna z Niemcami, które w zakresie potrzeb naszych na maszyny przemysłowe i popędowe były głównymi dostawcami, zniewoliła nas do zapewnienia sobie innych źródeł dostawy w krajach więcej nam przychylnych. Aczkolwiek twierdzenia tego nie można w zupełności zastosować także do Anglii, to jednakże, o ile chodzi o rynek Polski, angielskie sfery przemysłowe poczynają się nami coraz bardziej interesować. Wiele już maszyn typu angielskiego pracuje w Polsce w przemyśle graficznym, włókienniczym i innych dziedzinach wytwórczych, a także i maszyny popędowe znajdują u nas coraz częstsze zastosowanie. Na maszyny popędowe fabryki **RUSTON & HORNSBY LTD. W LINCOLN** posiada wyłączne przedstawicielstwo na Polskę **DOM HANDLOWO-PRZEMYSŁOWY**

„SAIR“, SP. AKC. W WARSZAWIE, PLAC ŻELAZNEJ BRAMY 2. Firma ta dostarcza ze składnicy swej silniki bezkompresorowe „BURTON“ na ropę, olej gazowy i gaz ziemny, budowy poziomej i pionowej, silniki na gaz ssany, gazogeneratory, małe silniki benzynowo-naftowe, agregaty benzynowo-naftowe, motorowe walce drogowe, czerpaki motorowe t. zw. ekskawatery do wydobywania ziemi, gliny w cegielniach, równania poziomu itp. robót. — Punktualna dostawa przy bardzo dogodnych warunkach przyczyniają się, że z obsługi firmy „Sair“ korzysta coraz liczniejsze grono osób ze sfer przemysłowych, którym przedsiębiorstwo to polecamy szczególniejszej uwadze z zaznaczeniem, że bliższe szczegóły odnośnie dostaw tej firmy znajdą czytelnicy w ogłoszeniu, zamieszcz. w dzisiejsz. n-rze.

Bydgoska Fabryka Maszyn, H. Loehnert. Sp. Akc. w Bydgoszczy, ul. Generała Bema 10.

Sferom gospodarczym i władzom samorządowym, a szczególnie odbudowującym się przemysłowi rolniczemu różnych gałęzi wytwórczych, polecamy uwadze i poparciem w nagłóku wymienione przedsiębiorstwo produkcyjne. Poważnych rozmiarów bydgoska fabryka firmy Loehnert buduje w oparciu o długoletnie doświadczenie kompletne urządzenia dla cukrowni i cementowni, oraz kotły parowe o niskiej i wysokiej prężności, konstrukcje żelazne dla budynków, mosty

żelazne, zbiorniki do gazu i płynów, urządzenia transportowe i przeładunkowe, oraz maszyny cegielniane i ceramiczne. Wysoka zdolność produkcji w wyluszczonej konstrukcjach jest najlepszym zapewnieniem, że w powierzonym firmie tej zaufaniu, nie dozna żaden z odbiorców zawodu. — Przedstawicielstwo fabryki spoczywa w rękach firmy **A. KRYSIEWICZ W POZNANIU, PRZY UL. ŚW. MARCINA 16-17**, oddziały sprzedaży mieszczą się w Warszawie przy ul. Kruczej 14, oraz w Katowicach, przy ul. św. Stanisława 4.

Patenty, wzory, znaki towarowe

Szan. Czytelnikom naszym zwracamy uwagę na ogłoszenie przysięgłego rzeczownika patentowego, inż. dypl. **P. JANUSZA WYGANOWSKIEGO W WARSZAWIE, PRZY UL. ORDYNACKIEJ 6**, który jako były radca Urzędu Patentowego Rzeczypospolitej Polskiej, załatwia we własnym biurze wszelkie formalności w zakresie patentów, wzorów i znaków towarowych. Wymieniony przeprowadza w terminie możliwie najkrótszym uzyskanie patentów, ochronę wzorów i zna-

ków towarowych w kraju, oraz zagranicą, również w sposób fachowy i ze znajomością prawa prowadzi obronę spraw spornych, unieważnienia itp. sprawy. Ścisła znajomość prawa i wartości technicznych zgłaszanych do opatentowania obiektów, wzorów i znaków jest najlepszym zapewnieniem, że placówka omawiana zasługuje na zaufanie i poparcie sfer interesowanych. Przy przedkładaniu modeli do opatentowania, gwarantowaną jest najściślejsza dyskrecja.

WYTWÓRNA PĘDNI, MASZYN I ODLEWNIA ŻELIWA

KRAWCZYK i S-ka

W ZAWIERCIU

Własne biuro w Warszawie

ul. Krucza 16, tel. 105-17

PRZEDSTAWICIELSTWA

we wszystkich większych miastach
Rzeczypospolitej

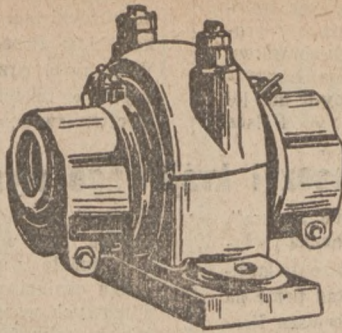

SPECJALNOŚĆ:

Pędnie, odlewy maszynowe
i budowlane

SPRZĘGŁA CIERNE HILLA

Całkowite urządzenia do przeno-
szenia materiałów: przenośniki
(transportery), podnośniki (elewa-
tory) i t. d.

OKNA ŻELAZNE

7/63

A. WAWERDA - SZARLEJ G. ŚL.

warsztaty mechaniczne, kotłarnia, budowa przyrządów

Produkty: Konstrukcje z żelaza i blachy, łańcuchy dla elewatorów - Wózki górnicze
i wywrotowe, aparaty smarujące do wózków górniczych - Blachy dziur-
kowane - Okna dachowe bez kitu, patentowane okna piwniczne
„Oknokrat“ - Aparaty do marek kontrolnych dla kopalń

7220

ODLEWNIA ŻELAZA I WARSZTATY MECHANICZNE ZB. BROEKERE

Telefon 26-90

POZNAŃ, Składowa 4

Telefon 26-90

ODLEWY ŻELIWNE

Przy większych dostawach
dogodne warunki spłaty.

7285

Odlewy lano-kute

(Temperguss)

w pierwszorzędnej jakości,
dające się zginać i skręcać
na zimno
do jaknajdalej idących granic

wykonuje podług modeli, wzorów i rysunków
Odlewnia żelaza lano-kutego i zwyczajnego szarego

B. Kołodziejczyk i S-ka

POZNAŃ - Górczyn, ulica Sielska 6.
Telefon 6296 i 6433.



JÓZEF HESSE SPADKOB.
Fabryka siatek drucianych
w ŁODZI ul. ANDRZEJA 40

Wydłupana z rak obcych przed kilku laty fabryka maszyn i narzędzi rolniczych w Kutnie, przeistoczona została na popularną dziś we wszystkich dzielnicach Zjednoczonej Polski firmę „KRAJ”. Wytrawne i z działem maszyn rolniczych gruntownie obeznane kierownictwo fabryki przez dokonane inwestycje, oraz zrationalizowanie produkcji, w stosunkowo krótkim czasie doprowadziło przedsiębiorstwo do rozkwitu i poważnego wzrostu. Zwiększona zdolność konkurencyjna i produkcji otworzyła firmie „Kraj” szerokie drogi zbytu dla jej fabrykatów. „Kraj” wykazuje dziś największą produkcję w Polsce

Wyżymaczki krajowego wyrobu

Z dniem 18 kwietnia r. b. przejął dotychczasową firmę „Laura”, American Wringer Manufacture w Sosnowcu na wyłączną własność p. B. Rosman, współzałożyciel i dotychczasowy współwłaściciel tego przedsiębiorstwa. Nowy właściciel prowadzi odtąd firmę na własny rachunek i pod następującą zmienioną nazwą: **Pierwsza Krolowa Fabryka Wyżymaczek „Laura” w Sosnowcu, przy ul. Dekerta 13.** Po przeprowadzeniu pewnej reorganizacji w produkcji i zbyciu, firma

młocarni szerokomłotnych. Fabryka buduje młocarnie cepowe i sztyftowe, młocarnie szeroko młotne, maneże pałakowe i ochronne, przystawki uniwersalne, siewczarnie toporowe i bębnowe, oraz międlice do obróbki lnu. — Zarząd fabryki mieści się w Warszawie, przy Krakowskim Przedmieściu 27, Centralne Biuro Sprzedaży również w Warszawie, przy Chmielnej 26. Generalne przedstawicielstwo spoczywa w rękach firmy **PIOTR BISSENIK**, na co interesowanemu kupiectwu zwracamy szczególniejszą uwagę.

„Laura” posunęła się znów o dalszy krok naprzód. Wyżymaczki „Laura” pod względem budowy, trwałości i ich wykończenia konkurują śmiało z wyrobami zagranicznymi, którymi nas dotychczas na rynku obsługiwano. Dla poparcia twierdzenia o jakości tych maszyn domowych wspomnieć wypada, że uzyskały one w Paryżu na wystawie w roku 1927 najwyższe odznaczenie, złoty medal Grand Prix: Popierajmy więc wyrób własny, zaniechajmy sprowadzania tych maszyn z zagranicy.

Ochrona przed wilgocią

Najlepszym środkiem nowoczesnym, zabezpieczającym od wilgoci, jest **Hydrofuge „Castor”**. Chroni on przed przeciekaniem, wstrzymuje ciśnienie wody we wszystkich przypadkach jak: izolacji rezerwuarów, murów, kanałów, basenów, tuneli, tarasów, fasad szczytów i fundamentów. Preparat ten — dla jego wysokich zalet — nagrodzony został na Wystawie Budowlanej VI Targów Wschodnich we Lwowie złotym medalem. Hydrofuge „Castor” dodaje się do zaprawy cementowej i działanie jego jest stałe i trwałe i dla przyto-

czonych właściwości, zaprowadza się on w szybkim tempie w budownictwie najróżniejszych krajów. Hydrofuge „Castor” posiada na składzie **Przedsiębiorstwo Budowlane Maurycy Karstens w Warszawie, ul. Koszykowa 7, w Poznaniu** natomiast dostarcza preparat ten firma **„Materiał Budowlany”, ul. Sew. Mielżyńskiego 23.** Poza tem dalsze miejsca sprzedaży mieszczą się: w Krakowie: Biuro „Castor”, ul. Kleparz 5 oraz w Katowicach, ul. Gen. Zajączka 19.

Żnińskie maszyny rolnicze

Racjonalizacja produkcji już niejednemu przedsiębiorstwu dopomogła do rozmachu, ułatwiając przebycie kryzysów. Fakt ten przemawia wyraźnie za sobą w rozwoju prowincjonalnej **Fabryki maszyn i odlewni żelaza Braci Malak w Żninie, Woj. Poznańskiego.** Firma wymieniona wyrabia udoskonalone w konstrukcji kopaczki **„Gwiazda B”**, najpraktyczniejsze z wszelkich istniejących typów do kopania kartofli; dalej młocarnie cepowe **„Ideal”** na łożyskach kulkowych

z hamulcem bębnowym, nadające się znakomicie dla średnich i małych gospodarstw, oraz wreszcie przodki do żniwiarek **„Naprzód”**, całe z żelaza kutego, o wysokich kołach biegowych. Wszystkie maszyny te są konstruktywnie doskonałym sprzętem, a ze względu na masową produkcję, cena ich jest stosunkowo niska. Odsprzedającym udziela firma dogodnych warunków, stanowiąc dla kupiectwa branży maszyn rolniczych korzystne źródło zakupu.

Patentowane pompy uniwersalne inż. Dominika

Nieźrównane w działaniu, wydajności i pewności funkcjonowania są opatentowane pompy uniwersalne inż. Dominika, które we własnych zakładach buduje **Przedsiębiorstwo Wiercenia Studzien Fr. Dominik w Lwowie, przy ul. 29 Listopada 1. 37** Najlepszym zapewnieniem ich trwałości jest udzielana przez firmę pięcioletnia gwarancja. Wydajność do 11.000 litrów na godzinę. Pompy wspomniane

budowane są do dowolnego poruszania, bądźto ręcznie, silnikiem, kieratem lub wiatrakiem. Niezbędny przyrząd dla gospodarstw wiejskich. Firma posiada za dostawę tych pomp liczne podziękowania i pierwszorzędne referencje. Interesowani, którym pl. ówkę tę lwowska polecamy uwadze i poparciu, zechcą przy zapotrzebowaniu zażądać prospektów lub porady fachowej, czem firma Dominik służy bezinteresownie.

Piece przemysłowe i instalacje hartownicze

Inż. **B. Rudziński w Warszawie, przy ul. Wilczej 39-40** dostarcza piece przemysłowe wyrobu krajowego do wszelkich robót i dla różnych celów przemysłowych jak: piece kuzienne, do topienia, do grzania, do odpuszczania i t. d. Poza tem dostarcza instalacje hartownicze na gaz, ropę i elektryczność oraz jako reprezentant światowej firmy **Huth & Roettger w Dortmundzie** najnowszych typu generatorów gazu, których konstrukcja oparta na przeszło 30-letnim do-

świadczeniu i stałym ulepszaniu, dziś posiada w całej Europie jak najlepsze referencje. Wymieniona na wstępie firma służy swym interesantom chętnie poradą fachową, projektami oraz najściślejszą wykalkulowaną ceną przy przyznawaniu dogodnych warunków regulacji Firmę inż. B. Rudziński polecamy więc uwadze i poparciu Szan. Czytelników z odnośnych działów przemysłowych.

„Sena”, Polskie Tow. Handlowe Lwów, ul. Kopernika 9.

Szan. Czytelnikom naszym zwracamy uwagę na ogłoszenie wymienionej w nagłówku firmy „Sena” we Lwowie, która dostarcza jako specjalność haki do izolatorów, trzony do izolatorów z podkładkami i bez oraz wszelkie inne wyroby śrubowe. Ze względu na to, że firma „Sena” wszystkie wymienione artykuły posiada na składnicy, przeto zdolna jest przyjmować zlecenia na najkrótszy ter-

min dostawy. P. p. Kupcom i Przemysłowcom danej branży, którzy chcą się przekonać o wysokiej zdolności konkurencyjnej tego przedsiębiorstwa, zalecamy przy zapotrzebowaniach zasięgnąć bezpośrednio oferty, którą firma „Sena” dostarcza odwrotnie bez wszelkich dla zapytującego się zobowiązań.

Dostawa pieców i wanien kąpielowych

Od szeregu już lat firma **A. Stanek w Poznaniu (Małe Garbary 7a)**, jako jedyna na miejscu specjalizuje się w budowie piecy i wanien kąpielowych, które pod względem dobranej materjału i wykonania są pierwszorzędnymi fabrykatami. Fabryka wytwarza wanny kąpielowe wszelkiego rodzaju i rozmiarów, dostarczając również kompletne

urządzenia łazienkowe. Piece tej firmy, zaopatrzone w urządzenie natryskowe, są bardzo praktyczne i przytem niedrogie, a wykonane z blachy emalowanej; obudowanie kotła stanowi ozdobę każdej łazienki. P. p. Kupcom z branży, zwracając na powyższą firmę uwagę, polecamy ją usilnie poparciu, na które zasługuje.

Wałki do cyrkularów

Biuro Techniczne inż. **Tobias i Schirn w Białej (Małopolska)**, przy ul. Głównej 11 dostarcza wypróbowanego i doskonałego fabrykatu **wałki do cyrkularów** na łożyskach kulkowych **F. & H.** Wałki oferowane, wyróżniające się niezrównaną wprost precyzyjnością, nadają maszynie bardzo lekki i spokojny bieg, przez co zaoszczędza się

około 50% siły, przy bardzo wielkiej oszczędności smarów. Wałki te nadają się do każdego typu cyrkularów, oplaca się przeto sownie dla podanych właściwości ich nabycie i wbudowanie. Wszelkimi informacjami fachowymi i szczegółowymi ofertami służy na życzenie podana wyżej firma, do której interesentów odsyłamy.

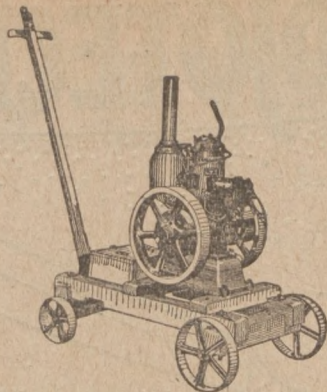
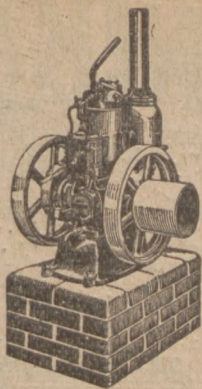

Motory ropne 6 KM.

7294w stacyjne i przewoźne

Młocarnie motorowe z pełnym czyszczeniem
Imadła równoległe i maszynowe, szerokość szczęk
60—200 mm.

Piły mechaniczne do rżnięcia żelaza **Części** do maszyn
żniwnych
polecą

„Motor Polski” Spółka Akcyjna **w Żninie**

Adres telegr. „Motor“

Telefon nr. 82
7139

Wystawiamy na Powszechnej Wystawie Krajowej
w Poznaniu w dziale maszyn rolniczych.

ANDRZEJ BERLIŃSKI

WYTWÓRNIĄ WYROBÓW METALOWYCH
LWÓW, SŁOWACKIEGO 4.

WYRABIA: ZNACZKI DLA PSÓW, ODZNAKI DLA
WSZELKICH STRAŻY, POŁOWEJ, LASOWEJ ITP.
TABLICE ORJENTACYJNE DLA GMIN, DROGO-
WSKAZY ORAZ WSZELKIE ODZNAKI TŁOCZONE
W METALU.

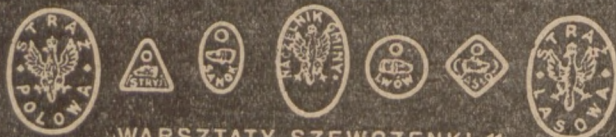

WARSZTATY SZEWCZENKI 11.

7299 w



Fabryka Manometrów GAZOMIERZY I APARATÓW GAZOWYCH

wykonuje, naprawia i wzorcuje
MANOMETRY I APARATY DO MIERZENIA PRÓŻNI
WSZELKIEGO RODZAJU I DO KAŻDEGO CELU

WODO- PARO- I GAZOMIERZE DO CELÓW PRZE-
MYSŁOWYCH I DOŚWIADCZALNYCH

DOM PRZEMYSŁOWO-HANDLOWY

„CARBOPOL”

7245w

WŁAŚC.: Inż. PIOTR TRACZ W KRÓL. HUCIE, G. ŚL. TEL. 390.

7028

Blachę falistą

czarną i pocynkowaną różnych profili
dostarczają krótkoterminowo
po przystępnych cenach

**Modrzejowskie
Zakłady Górniczo-Hutnicze**

Spółka Akcyjna

7217.

w Sosnowcu.

DUMNI SĄ

posiadacze uniwersalnych pomp
patentu inż. DOMINIKA

Pięcioletnia gwarancja, wydajność do 11.000 l. na godzinę,
poruszanie dowolne: ręcznie, motorem, kieratem lub wia-
7242w trakiem. — Łożyska kulowe.

Pierwszorządne referencje, liczne podziękowania. Prospekty
i porady bezpłatnie dostarcza Firma:

Przedsiębiorstwo Wiercenia Studziń

FR. DOMINIK Lwów, 29 Listopada 37.
Telefon 18-55 i 64-44

Nity metalowe

wszelakich wymiarów
miedziane i aluminiowe

dostarczają krótkoterminowo
po cenach przystępnych

**Modrzejowskie
Zakłady Górniczo - Hutnicze**

Spółka Akcyjna

w Sosnowcu

7227

POMPY różnego rodzaju

do zapędu ręcznego, mane-
żem i mechanicznego, do
studziń zwykłych i głębokich

Wiercenie studziń

zwykłych i artezyjskich 5787

J. Kopczyński i Sp.

Poznań, ul. Łazarska 30

Nr. tel. 60-42 Rok zał. 1898

Fabryka pomp i przedsiębiorstwo
wiercenia studziń

ODDZIAŁ W BYDGOSZCZY

ul. Gdańska nr. 79.





ORGAN ZWIĄZKU PRZEDSIĘBIORSTW ELEKTROTECHNICZNYCH NA POLSKIE ZACHODNIA
 ORGAN ZRZESZENIA PRZEDSIĘBIORSTW RADJOTECHNICZNYCH W WIELKOPOLSCE.
 POD REDAKCJA DYPL. INŻ.-EL. M. RZECKIEGO.

Fantastyczne zdobycze elektrotechniczne

Linje elektryczne o olbrzymich napięciach. — Badania nad uderzeniem pioruna.

Energję elektryczną przesyła się obecnie po drutach na duże odległości ze źródeł swego powstania, jakimi są wielkie centrale elektryczne. Napięcie, pod jakim odbywa się przesyłanie prądu, stale wzrasta, ze względu na korzyści, jakie przedstawiają wysokie voltaże. Podczas gdy kilka lat temu uważano napięcie 60.000 woltów za coś bardzo śmiałego, obecnie łatwo przekracza się 100.000 woltów, a 110 000 zdaje się ustalać, jako napięcie dla linii dużej odległości. Więcej jeszcze: projektowane obecnie urządzenia elektryczne dla kolei orleańskiej przewidują napięcie na głównych liniach do 150.000 woltów. Wreszcie w Ameryce istnieje kilka linii posługujących się prądem o 220.000 woltów. Należy jednak dodać, że są to linje przeprowadzone przeważnie w Kalifornji, gdzie suchy klimat sprzyja dobremu utrzymaniu izolacji.

Zrozumiałą jest rzeczą, że użycie tak wysokiego voltażu wymaga specjalnego materiału instalacyjnego, który otrzymuje się jako rezultat długich studjów, rachunków i kosztownych prób. Chcąc np. przekonać się, iż dany izolator wytrzyma napięcie 220.000 woltów, należy wypróbować go na napięcie znacznie wyższe, dochodzące nawet do 880.000 woltów. Podobnego napięcia nie ma się, naturalnie, pod ręką na zawołanie. Wielkie towarzystwa przemysłowe wydały też ogromne sumy, aby urządzić bogato zaopatrzone laboratorja, w których można otrzymać prąd o napięciu, dochodzącem nawet do miliona woltów. W Europie np. Kompanja Elektro-Ceramiczna była pierwszą, która otrzymała podobny prąd w swem laboratorjum do próby różnych artykułów swej produkcji.

Od tego czasu rekord został pobity przez towarzystwa amerykańskie General Electric Co, Westinghouse Electric Co i Manufacturing Trafford Co, które przekroczyły w ten sposób napięcie jednego miliona woltów. Jednakże i próby, robione z tym prądem, nie wyczerpują w zupełności sprawy.

Linje elektryczne mogą być poddane nadwyżce napięcia (przebiegiom), szczególnie w krajach górzystych — nadwyżce pochodzącej od uderzenia pioruna. Dotychczas mieliśmy bardzo niedokładne wiadomości o rozmiarze napięcia elektrycznego, wywołanego w tym ostatnim wypadku. Różni badacze różne pod tym względem wypowiadali poglądy; zresztą jest rzeczą bardzo możliwą, że napięcie to jest różne przy różnych uderzeniach pioruna. Niezmiernie ciekawe i pouczające doświadczenie zostało wykonane niedawno przez fizyków amerykańskich. Postanowili oni zmusić niejako wylądowanie elektryczne podczas uderzenia pioruna do automatycznego zapisania swego napięcia. Dla obserwacji został wybrany odcinek linii elektrycznej o sile 220.000 woltów, należącej do Pensylwania Power Co i przechodzący okolicę górską. W tem to miejscu inżynierowie ustawili przyrządy służące do ustawicznego mierzenia i rejestracji napięcia linii elektrycznej, bez względu na krótkość czasu i wysokość napięcia. Aparat ich, zwany oscylografem katodowym, chwycił zmiany napięcia, choćby trwające milionowe zaledwie części sekundy. Wszystkie przyrządy były zamknięte w niewielkiej kabine metalowej, tworzącej t. zw. „klatkę Faraday'a", zabezpieczającą obserwatorów od porażenia prądem podczas uderzenia pioruna. Bez względu na to trzeba było mieć pewien stopień odwagi, aby, zamknąw-

Kupując polski towar — WZBOGACASZ KRAJ i siebie samego



Dział instalacyjny

Budowa elektrowni okregowych, komunalnych i przemysłowych.

Instalacje wszelkiego rodzaju siły i światła

Specjalność:
Urządzenia kinowe i teatralne

Dział wytwórczy

Wyrób: oświetleń elektr. najnowszego stylu,

materiałów instalacyjnych,

konstrukcyj żelaznych dla tablic rozdzielczych

i t. p.

Dział radjowy

Zakładanie kompletnych radjostacyj

Wytwórnia wysokowartościowego sprzętu radjowego

Części radjowe w wielkim wyborze

Dział handlowy

Dostawa wszelkiego rodzaju maszyn elektrycznych,

transformatorów, materiałów instalacyjnych,

przyrządów mierniczych i t. p.

REPREZENTACJE :

ASEA Fabryka maszyn elektr.

VESTERÅS Szwecja

FLOHR Fabryka dźwigów

BERLIN

FULMIT Fabryka grzejników elektr.

MEHLEM nad RENEM

IZOLIT Fabryka masy izolacyjnej

CHIASO Szwajcaria

JUNKERS Fabryka budowy silników

DESSAU

RINGSDORF Fabr. szczotek węglow.

MEHLEM nad RENEM

szy się w kabinie, oczekiwać groźnego wylądowania potężnych zasobów naturalnej elektryczności atmosfery.

Dnia 27 lipca r. ub., podczas silnej burzy z grzmotami, błyskawicami i piorunami, odważnym badaczom udało się otrzymać cenne wyniki. Oscylograf w istocie zarejestrował uderzenie pioruna, zapisując na taśmie napięcie i czas trwania odpowiedniego wyla-

dowania. Ślad pozostawiony na taśmie jest formy zygzakowatej; oznacza to zmienny charakter napięcia, którego maksymalna wartość dochodzi do 2.500 tys. woltów.

Poza naukowym dorobkiem, doświadczenie to daje świadectwo sprawności współczesnej techniki, która pozwoliła na instalację linii elektrycznej, wytrzymałej tak gigantyczne napięcie.

Radjo na szerokim świecie

RADJO JEST OBECNIE ŚWIATOWĄ INSTYTUCJĄ.

Radjo, które liczy zaledwie dziesięć lat, tak zdołało podziałać na wyobraźnię ludzkości, iż obecnie stało się światową instytucją w całym tego słowa znaczeniu. Radjo używane jest teraz dla celów rozrywkowych, naukowych i dla udzielania wszelkiego rodzaju praktycznych informacji. Miliony ludzi przysłuchują się obecnie orkiestrom symfonicznym, śpiewakom i śpiewaczkom operowym, słuchają odczytów na różnego rodzaju tematy, przepowiednie proroków pogody itd., itd. Czasami ktoś słuchać musi przemówienia ogłoszeniowego, ale to jest wprost rzeczą nieuniknioną, gdy przemówienia takie poprzedza koncert, przygotowany przez jakąś prywatną korporację. Przeszło milion farmerów w Stanach Zjednoczonych korzysta z radja co do cennych informacji w zakresie warunków zbytu i cen na różne artykuły rolnicze. Rolnicze stacje doświadczalne wygłaszają zapomocą radjo odczyty i pogadanki naukowe na tematy rolnicze różnego rodzaju itd., itd.

PRZESZŁO 20.000.000 APARATÓW ODBIORCZYCH.

Radjowe aparaty odbiorcze są dziś w użyciu prawie w każdym kraju. Do jakiego stopnia radjo rozposzechniło się na całym świecie, wskazują na to dane, zebrane przez Departament Handlu w Washingtonie w sprawie zapotrzebowania na aparaty i różne części we wszystkich niemal krajach. Stacje nadawcze, jak czytamy w owym raporcie, prowadzone są w pobliżu bieguna północnego, nad równikiem i daleko na południowej półkuli. Od Grenlandji do Ceylonu i od Ju-

gosławji do Chin aparaty odbiorcze używane są wszędzie i ciekawi starają się przysłuchiwać się koncertom amerykańskim, a także koncertom, nadawanym w innych krajach. Radjo stało się obecnie powszechną, światową instytucją.

Obecnie na całym świecie jest w użyciu przeszło 20 milionów aparatów odbiorczych, z czego blisko połowa znajduje się w Stanach Zjednoczonych. W Anglii i w Niemczech jest mniej więcej po dwa i pół miliona aparatów, we Francji 1 250 000, w Japonii 550 000, w Argentynie 630 000. Inne kraje idą w następującym porządku: Szwecja 371 000, Austria 325 000, Czechosłowacja 250 000 i Włochy 250 000.

Przeszło 95 procent wszystkich aparatów odbiorczych na kontynencie amerykańskim znajduje się w Stanach Zjednoczonych. Japonia zajmuje to samo stanowisko w stosunku do Azji. Argentyna posiada przeszło połowę wszystkich aparatów w Południowej Ameryce, podczas gdy w Europie Anglja, Francja i Niemcy mają przeszło 75 procent wszystkich aparatów. Angielskie kolonie afrykańskie mają przeszło 90 procent wszystkich aparatów w całej Afryce.

RZĄDY KONTROLUJĄ STACJE NADAWCZE.

Tysiące amatorów pobudowało sobie małe stacje nadawcze, ale potężne stacje, których jest stosunkowo niewiele, kontrolowane są przez rządy.

W wielkich krajach europejskich stacje nadawcze kontrolowane są przez rządy. W Szwecji wielkie stacje wydzierżawiane są przez rząd jednej wielkiej kompanji, a mniejsze stacje są w posiadaniu klubów radiowych. W Północnej i Południowej Ameryce stacje nadawcze są w posiadaniu kompanij prywatnych.

Postępy elektryfikacji kraju

Elektryfikacja Okręgu Łódzkiego. — Elektryfikacja Śląska Cieszyńskiego. — Budowa elektrowni w Jaworznie. — Wyzyskanie siły wodnej Dunajca.

Elektryfikacja okręgu łódzkiego wchodzi powoli na tory realne. W roku 1914 było na terenie obecnego województwa łódzkiego 7 elektrowni; w roku 1927 ilość ich doszła do 41. Elektryfikacja postępuje szybko naprzód, według zgóry ułożonego planu. Łódź projektuje jeszcze budowę trzech elektrowni o wysokim napięciu.

Miasto Cieszyn zaciągnęło w ubiegłym roku większą pożyczkę na rozszerzenie miejskiej elektrowni celem elektryfikacji Śląska Cieszyńskiego. Prace około rozszerzenia sieci elektrycznej rozpoczęto w maju ubiegłego roku i w przeciągu pięciu miesięcy zelektryfikowano następujące miejscowości: Skoczów, Kisielów, Międzywieć, Ogrodzona i Dziegielów. W Ustrońiu prace około zaprowadzenia światła elektrycznego są jeszcze w toku i będą wkrótce ukończone, zaś z gminą Puńcowem prowadzi się jeszcze rokowania. Sieć

kablowa elektrowni cieszyńskiej wynosi obecnie około 30 km. długości. Zauważyć należy, że wszelkie roboty przeprowadziła elektrownia we własnym zarządzie.

W marcu r. b. zapadła decyzja zarządu komunalnych kopalni węgla w Jaworznie, akceptująca ofertę banków wiedeńskich, umożliwiającą budowę wielkiej centrali elektrycznej w Jaworznie. Jak wiadomo, centrala ta dostarczać ma w najbliższej przyszłości prąd dla Krakowa.

Ministerstwo Robót Publicznych wykończyło wielkie plany elektryfikacji kraju, a rząd prowadzi obecnie rokowania, dotyczące sfinalizowania tego planu z kapitalistami zagranicznymi. Jak słychać, Min. Robót Publicznych w planie elektryfikacji kraju uwzględniło także wyzyskanie siły wodnej Dunajca w Roźnowie.

B

TELEFON 2521

Bergmann**Poznań**
27 Grudnia 5

6768

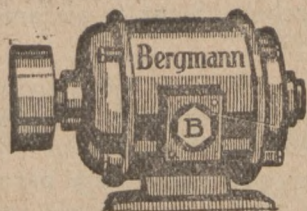
**Każdemu polecam aparat
5 lampowy mego systemu**Superselektywny
— Odbiór —
czysty i głośny

Cena detal. 250 zł

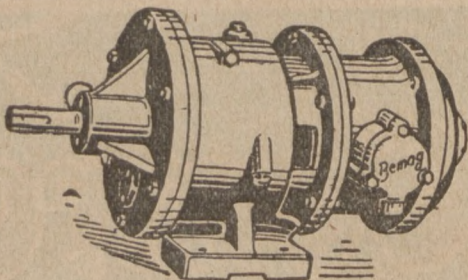
JAN PIENTOK PRZEDSIĘBIORSTWO
RADJOTECHNICZNE
Poznań-Łazarz, Odskok 2. Tel. 61-40
6012Każda modna
pracownia
używa tylko
napędy
„Bemag“Zastępują w zupełności kosztowną transmisję!
Oszczędzają prąd! Oszczędzają czas!**Fabryka Maszyn Górniczych**
T. z o. p. — Katowice — Załęże

6641

Szyldy metalowe
trawione i drukowane**Największa w kraju****Fabryka Szyldów metal. trawionych**

dla handlu i przemysłu

Ceny konkurencyjne

Dostawa terminowa

Wzory i oferty na życzenie.

TORUŃSKA FABRYKA SZYLDÓW i STEMPLI**H. RAUSCH**
Toruń - Mostowa 16Metallschilder
geätzt u. bedruckt**Urządzenia galwaniczne**do niklowania, chromowania, kadmowania, miedzio-
wania, mosiądzowania itd.Wszelkie maszyny i artykuły do galwanotechniki.
Dynamomaszyny.**Zakłady Langbein-Pfanhauser S. A.**
Lipsk — Wiedeń.

Przedstawicielstwo na Polskę i składy:

STANISŁAW COHN

WARSZAWA, Senatorska 36.

6183

Kupcy!**Kupcy!**Najtańsze źródło zakupu
wszelkich instrumentów muzycznych
oraz przyborów do tychże.

We wielkim wyborze

latarki elektryczne(pucharki) i **BATERJE** różnych marek poleca tylko
dla odsprzedawców.**Bracia FEIGENBAUM, Kraków,**
Meiselsa 5.

(6124)

Telegram „ORION POZNAŃ”
Telefon nr. 26-34.14-86**FABRYKA WYROBÓW
METALOWYCH i DEKORACYJNYCH****ORION***Poznań*
ul. Dąbrowskiego 79.**Wyrabiamy**

następujące artykuły:

6555

Płyty mosiężnedo stolików palarnianych
w różnych desenlach, sty-
lach, wielkościach i kolorach

Serwisy palarniane.

Karnisze mosiężne zwyczajne i ozdobne.

Postępy elektryfikacji zagranicą

Postępy elektryfikacji Francji. — Olbrzymia elektrownia w Kanadzie. — Budowa tamy na rzece Colorado.

Jak się rozwinęła w latach ostatnich elektryfikacja Francji, świadczy nast. porównanie: gdy w r. 1918 na 37 981 gmin było zaopatrzonych w prąd 7 000, — w r. 1927 posiadało energię elektryczną już 21 234 gmin, obejmujących około 80 proc. ludności kraju. (VDI — Nachr., 30 stycznia 1929).

Największa na świecie elektrownia budowana jest obecnie w miejscowości Paugan koło Quebec'u w Kanadzie. Będzie ona mogła dostarczać 1 190 000 000 kilowat godzin rocznie, będzie więc silniejszą od słynnej elektrowni na Niagarze.

KRONIKA BIEŻĄCA

ELEKTROTECHNIKA NA P. W. K.

W początkach kwietnia rb. odbyło się w Warszawie posiedzenie plenarne przedstawicieli przedsiębiorstw elektrotechnicznych, biorących udział w Powszechnej Wystawie Krajowej w Poznaniu, na którym zarząd przedstawił do zaaprobowania projekty dekoracji sali. Z trzech przedstawionych sobie projektów zebrani wybrali projekt arch. Klimontowicza z Warszawy, któremu też powierzono dekorację całej hali elektrotechnicznej. Projekt arch. Klimontowicza stoi niewątpliwie na dużym poziomie artystycznym i odznacza się swym spokojnym umiarem. Doprowadzenie prac do końca zostało powierzone prezydium zarządu grupy oraz członkowi zarządu inż. Piotrowi Januszewskiemu.

PRZEMYSŁ ELEKTROTECHN. INSTALATORSKI W POZNAŃSKIM.

W r. 1928 można było zauważyć polepszenie się koniunktury w dziale elektrotechnicznym. Szczególnie przemysł przeprowadził szereg inwestycji, elektryfikując wzgl. rozszerzając swoje warsztaty pracy. Również samorządy przeprowadzają w r. bież. intensywną elektryfikację. Kilka elektrowni powstało w miastach prowincjonalnych. Majałki ziemskie także zakładają u siebie instalacje elektryczne względnie rozszerzają posiadane.

Zatrudnienie personelu monterskiego było zadowalające, a w sezonie odczuwało się nawet brak wykwalifikowanych sił. W ostatnich czasach zauważyć można również wzrost reklamy świetlnej, nawet instalacji nowoczesnej reklamy światłem „neon“ głównie w Poznaniu, częściowo w związku z przygotowaniem się firm do okresu Powszechnej Wystawy Krajowej.

Z podanych powodów wzmożił się także popyt na materiały elektrotechniczne przez poszczególnych instalatorów w porównaniu do r. ub. Wypłacalność klientów w ciągu roku dobra, pogorszyła się przy końcu roku. Zapotrzebowanie na przyrządy dla gospodarstwa domowego nie powiększyło się, a raczej zmniejszyło się. Publiczność nie docenia jeszcze wygod i zalet tych aparatów w gospodarstwie domowym.

Specjalną uwagę należy zwrócić na rozwój, jaki wykazują w ostatnich czasach fabryki baterji i anodówek w Poznańskim, które przy solidnych wyrobach swoje obroty powiększają. Największe fabryki tego rodzaju są „Centra“ i „Batra“.

Prezydent Coolidge podpisał bil, przepisujący zbudowanie tamy, elektrowni i kanału na rzece Colorado. Według bilu, rząd wyasygnuje dol. 165 000 000 na te roboty. Suma ta zostanie zwrócona z dochodów elektrowni.

Tama Boulder będzie najwyższą na świecie. Zbiornik wody, który przez nią powstanie, będzie mieć pojemność 26 milionów stóp kubicznych, a elektrownia rozwine siłę miliona koni parowych. Obliczono, że dochód z elektrowni pokryje koszt budowy w ciągu 50 lat.

POLSKI PRZEMYSŁ RADJOWY NA WYSTAWIE W BUKARESZCIE W OCZEKIWANIU NA ZAMÓWIENIA EKSPORTOWE.

W Bukareszcie odbędzie się od 1 maja do 15 czerwca międzynarodowa wystawa radiowa. Równocześnie z otwarciem wystawy uruchomiona będzie w stolicy Rumunii pierwsza stacja nadawcza.

W związku z temi faktami rumuńskie sfery gospodarcze coraz silniej interesują się importem radjoodbiorników, w pierwszym rzędzie małych aparatów odbiorczych.

Niemieccy i czechosłowaccy przemysłowcy radiowi przywiązują doży wagę do wystawy bukareszteńskiej.

Polscy fabrykanci radjoodbiorników zamierzają również wziąć czynny udział w wystawie, w związku z czem czynią już obecnie przygotowania do kampanji eksportowej w zakresie radjoodbiorników.

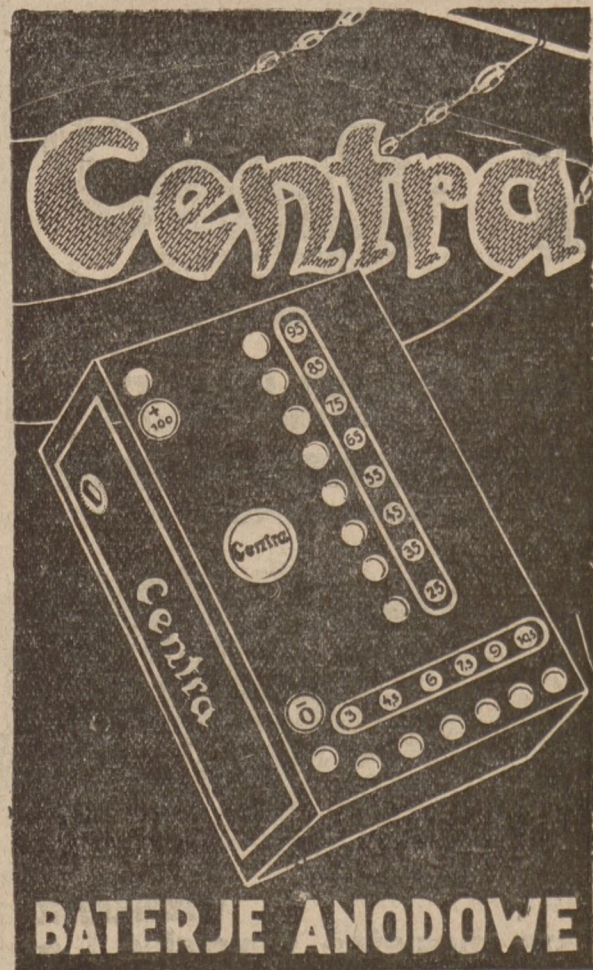

6605a

HAKI DO IZOLATORÓW

TRZONY DO IZOLATORÓW Z PODKŁADKAMI
I BEZ, TUDŻIEŻ WSZELKIE WYROBY ŚRUBOWE
DOSTARCZA NATYCHMIAST ZE SKŁADU firma:

„SENA“ POLSKIE TOWARZYSTWO HANDLOWE

Lwów, Kopernika 9 Telefony 1-52 i 17-51

7287

Z PRZEMYSŁU RADJOWEGO.

Wskutek inicjatywy kilku firm krajowych, wytwarzających artykuły radjotechniczne, przeprowadzono ankietę, co do możliwości zbytu tych wyrobów na rynkach zagranicznych. Ze wszystkich krajów najczęściej widoków przedstawiają państwa bałkańskie, w szczególności zaś Rumunja i Jugosławia. Rozwój radjofonii wśród tamtejszych społeczeństw stoi jeszcze na względnie niskim poziomie i przy stałe wzrastających potrzebach w tym względzie, należy się liczyć z dużym zapotrzebowaniem na najbliższą przyszłość. W zrozumieniu znaczenia popularyzacji radjofonii, rząd rumuński poczynił ostatnie ułatwienia importowe dla radjosprzętu, co przyczyni się niewątpliwie do wzmocnienia eksportu tych artykułów również z Polski. Dotychczasowe stawki celne na aparaty radjowe i ich części mają być obniżone o jedną szóstą dotychczasowej wysokości. Spodziewany szybki rozwój radioamatorstwa w Rumunji winien być wyzyskany w całej rozciągłości przez polskie sfery eksportowe, tembardziej, że przemysł radiowy w Rumunji prawie nie istnieje.

◆ NOWE WYDAWNICTWA ◆

„TYDZIEŃ RADJOWY“ NR. 16.

Najnowszy numer „Tygodnia Radjowego“ zawiera następujące artykuły: Trzyściecie radjofonii polskiej; Radjofonia w Finlandji; W cieniu anteny wileńskiej; Słowo Radjowe; Muzyka radjowa; Radjowizja; Nadawanie telewizji przy pomocy światła słonecznego; Na falach eteru, czyli co słyszeliśmy przez radio w ubiegłym tygodniu. Kronika radjowa; Komunikaty i dział rozrywek umysłowych. Numer zdobną liczne ilustracje. Cena pojedynczego numeru 75 groszy. Abonament miesięczny tylko 2 zł. Adres Redakcji i Administracji: Poznań, plac Wolności 11. — Czytajcie, abonujcie i rozpowszechniajcie „Tydzień Radjowy“.

BAMAG

Sprzęgła trące
systemu J. Dohmen-Leblanc

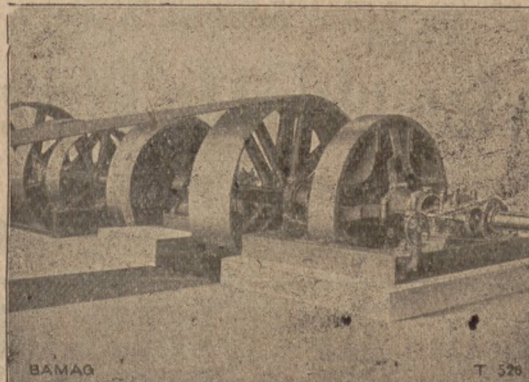

Buduje się bez względu na ilość obrotów, wielkość momentów obrotu i masę rozpedową aż do największych rozmiarów; mogą być także włączane i wyłączane podczas ruchu.



Berlin-Anhaltische Maschinenbau Aktiengesellschaft Dessau
Zweigniederlassung der Bamag-Meguinn Aktiengesellschaft

5992b

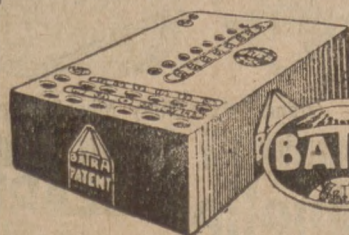

Używaj
tylko anodówkę

BATRA

a będziesz zadowolony. 7325

Fabryka Elementów i Baterji
„BATRA“, Poznań

Sprężyny wszelkiego rodzaju

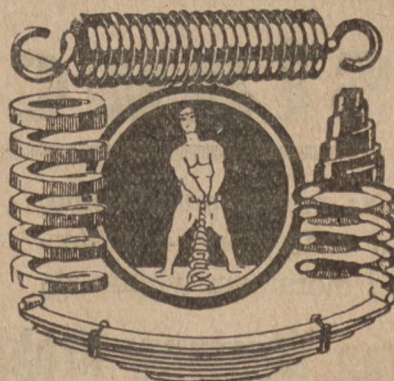

n. j. t. niej f. n. j. przedel

dostarcza firma:

7286

**GOLDMAN
i ENDELMAN**

WARSZAWA
Widok 11. tel. 130 88

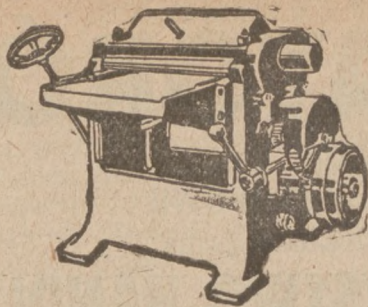

WYRABIAMY OBRABIARKI DO DRZEWA

rozmaitych typów i wielkości, najnowszej konstrukcji
i solidnej budowy

Kompletne urządzenia stolarń i fabryk mebli
Armatury do wody i pary

kurki, zawory

Smarownice różnego rodzaju Stauffer'a, knotowe, cylindrowe

Pednie, wały, sprzęgła, tarcze pasowe i pierścienie nastawne

Łożyska samosmary, konsole

Skrzynie ogniskowe do lokomobil
ruszta, paleniska ekonomiczne do mialu o wielkiej sprawności

S. Samulski i Sp. Pleszew

(Wksp.)

FABRYKA MASZYN

7232

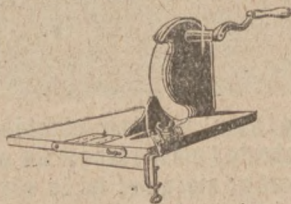

MASZYNKI do krajania chleba

LAWARKI

(Wurstspritze) do napychania
kiszek w 7 wielkościach.

MŁYNIKI do pieprzu i kawy wykonują jako specjalność
7263 **FABRYKA MASZYN**

A. Ambrożkiewicz

Poznań, Bydgoska 2.

WYSTAWIAM NA P. W. K. W PAWILONIE RZEMIOSŁA

Wystawcy

pląćcie za metraż punktualnie,
gdyż to zadecyduje o mater-
jalnym i moralnym udaniu się

Powszechnej Wystawy Krajowej

RZEŹNIE

ZECHCĄ ZWRÓCIĆ SIĘ DO

LLOYDU BYDGOSKIEGO

TOW. AKC.

KTÓRY WYRABIA I DOSTARCZA:
WSZELKIE URZĄDZENIA MECHANICZNE,
KOLEJKI WISZĄCE I ROZJAZDY
JEDNO- I DWUSZYNOWE, WÓZKI,
WIESZAKI, HAKI, ŻÓRAWIE ŚCIENNE
I SŁUPOWE, DŹWIGARKI RÓŻNYCH SYST.,
WÓZKI DO FLAKÓW, KONFISKAT I OD-
PADKÓW, STOŁY, ZBIORNIKI, KADZIE ITP.
WSZELKIE KONSTRUKCJE ŻELAZNE.

REPERUJE: KOTŁY I MASZYNY PAROWE,
MOTORY, POMPY, KOMPRESORY I T. P.



FABRYKA MASZYN Kapuściska-Małe

Telefon 127

7327

Zarząd:

Bydgoszcz, Grodzka 28/29. Tel. 471, 472, 259

Oddział w Gdańsku **Oddział w Warszawie**

Schäferi 15/18
Tel. 274-46

Port Wiśniany-Praga, Żamojskiego 2
Tel. 134-19

PRZEDSTAWICIELSTWA:

POZNAŃ: Biuro Techniczne St. Gustowski, Skarbowa 20

BYDGOSZCZ: Inż. T. Krieger, ul. Ks. Markwarta 5.

GRUDZIĄDZ: W. Gorki, ul. Kwiatowa 22.

STAROGARD: Bud.-arch. Fr. Borchardt, Kościuszki 23

IZOLACYJNE MATERJAŁY CIEPŁO - I ZIMNOCHRONNE



Złoty Medal Paris 1927 — Grand Prix i Złoty Medal Liège 1928

Fabryka materiałów izolacyjnych i wyrobów korkowych

Wilhelm Mueller, SZARLEJ G.-ŚL.

Przy zakupach prosimy powoływać się na

„RYNEK METALOWY I MASZYNOWY“

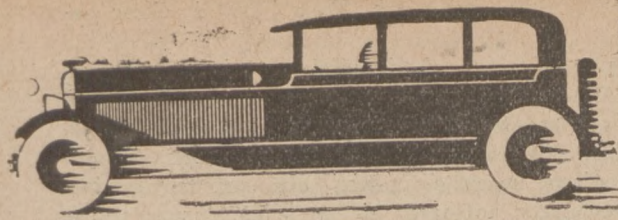

Dział Samochodowy

Karol Benz i jego dzieło

W nocy z 3 na 4 kwietnia, bieżącego roku zmarł w Ladenburg (Baden) w wieku 85 lat dr. h. c. Karol Benz, twórca dziś tak potężnie rozwijającego się na całym świecie automobilizmu.

Karol Benz przechodził ciężkie koleje życia. Urodzony 25 listopada, 1844 r. w Karlsruhe jako syn maszynisty kolejowego, w drugim już roku życia stracił ojca. Wychowaniem i wykształceniem syna zajęła się matka. Karol jednak, mimo najlepszych chęci, nie zdołał ukończyć nauk uniwersyteckich, gdyż, z powodu braków środków do życia, opuścił wszechnicę, na którą się był zapisał, i zaczął jako ślusarz-tokarz pracować w fabryce maszyn na własne i swojej matki utrzymanie. W międzyczasie nie zaniedbywał jednak kształcenia się teoretycznego. W ciągu 2 i pół lat praktyki zaznajomił się tak dalece z pracami i techniką budowy maszyn, że mógł zająć nowe miejsce w fabryce żórawi i centryfug Braci Schweitzer w Mannheim. Tu w r. 1907 poznał po raz pierwszy kołowiec (weloceped), jaki sobie sprawił jeden z jego towarzyszy pracy. Niebawem Benz nabył od swego przyjaciela wspomniany kołowiec, nie tyle dla własnej dogodności, ile raczej dla dokładnego studjum tego środka lokomocyjnego, i wyzyskania go dla urzeczywistnienia własnych pomysłów. Już bowiem w czasie swych nauk uniwersyteckich Benz pracował nad projektem stworzenia pojazdu, poruszającego się samodzielnie mechanicznie, bez szyn na zwykłych drogach. Poznawszy dobrze strukturę kołowca, zaczął tem usilniej pracować nad własnymi planami. Po roku pobytu w Mannheim, usamodził się tamże i otworzył własny warsztat reparacyjny maszyn wszelkiego rodzaju. Nowy warsztat, mimo wielkich trudności, utrzymał się i rozwinął znacznie, tak, że po niedługim czasie właściciel jego Benz zaczął myśleć o założeniu fabryki motorów gazowych. Z tych planów wyrósł późniejszy samochód Benza.

Motory Benza, przeznaczone do napędu maszyn roboczych, okazały się bardzo praktyczne i znalazły licznych zwolenników i nabywców, a mała pracownia reparacyjna przekształcała się coraz więcej w fabrykę, produkującą coraz większą ilość motorów gazowych dwutaktowych o sile od 1 do 4 PS.

Mimo to stan finansowy Benza nie pozwalał mu na podjęcie na własną rękę budowy swego w planach całkowicie opracowanego pojazdu mechanicznego, a wspólnik Benza kapitalista, finansujący jego dotychczasowe przedsiębiorstwo, uważał przedstawione mu plany za mrzonki i wymysły fantastyczne i nie godził się na ich wykonanie. Nastąpiło więc nieporozumienie między Benzem a jego wspólnikiem kapitalistą, które doprowadziło do zerwania wzajemnych stosunków. Benz jednak znalazł nowych wspólników zasobniejszych w środki pieniężne i powstała nowa spółka mianowicie: „Rheinische Gasmotoren Fabrik Benz

& Co“. Nowi wspólnicy zgodzili się wprowadzić na budowę pojazdu mechanicznego Benza, ale postawili jako warunek, że budować go będzie Benz jedynie z nadwyżkowych dochodów budowy motorów. Specjalnych własnych kapitałów na ten cel odmówili. Nowe przedsiębiorstwo jednak dawało takie zyski, że Benz mógł wkrótce rozpocząć budowę swego pojazdu motorowego.

Pracy swej oddał się Benz ciałem i duszą. Praktyczne jednak wykonanie planów sprawiało wiele trudności. Niejedno bowiem, co w teorii wydawało się jaknajlepsze, w praktyce było niedobre, a nawet niewykonalne.

Trzeba więc było wstrzymywać pracę i szukać innych sposobów rozwiązania tych zawilich zagadnień.



Po długiej i uciążliwej pracy Benz stworzył swoje wiekopomne dzieło:

Pierwszy Benza samochód stanął gotowy, jako trzykółkowy pojazd motorowy.

Podwozie nowego pojazdu motorowego nie było jeszcze zbyt masywne. Składało się ono z opłomek i płomieniówek odpowiednio opracowanych i powyginanych. Na tem podwoziu przymocowany śrubami spoczywał leżący czterotaktowy motor pchający. Motor dawał 250 obrotów na minutę.

Pierwsza jazda próbna urządzona późną jesienią w r. 1885 była prawdziwą sensacją dla całego świata. Próba wprawdzie się udała, motor bowiem wprawiony w ruch przez robotników jechał dalej sam kierowany własną ręką twórcy Benz; zakończyła się jednak niepowodzeniem, bo motor wjechał na mur i poważnie się uszkodził. Karol Benz jednak nie dał za wygraną, odreparował pojazd i na drugiej próbie przejechał już bez wypadku przestrzeń 100 metrów. Trzecia jazda próba odbyła się na długości jednego kilometra z szybkością jazdy 12 kilometrów na godzinę. W następnych latach samochód przechodził różne fazy doskonalenia, aż wreszcie ukazał się w formie czterokołowego pojazdu motorowego z kołami na gumach i resorach. Nawet patent został zgłoszony do urzędu państwowego.

Wszystko zatem szło jak najlepiej; jednej tylko rzeczy nie mógł Benz dokonać: nie mógł w Niemczech znaleźć żadnego kupca na swój samochód, mimo, że sam jeżdżąc swoim powozem motorowym demonstrował praktycznie jego sprawność. Ale i to się skończyło. Przybył do Mannheim pewien Francuz, który zobaczywszy samojadący powóz motorowy, tak się nim zachwyił, że natychmiast nabył jeden model i sprowadził do Paryża.

Lód był przełamany. W Paryżu samochód Benz wzbudził najwyższy podziw i zainteresowanie, a przede wszystkim chęć posiadania go. Zaczęły zatem do fabryki napływać zamówienia na jego pojazdy motorowe. Za przykładem Francji poszły Niemcy i inne kraje. Największy

pyt miał czterokołowe modele Benz-Victoria. W maju r. 1893 firma „Benz & Co“ przekształciła się w spółkę akcyjną, a na jej czele stał Karol Benz, jako dyrektor naczelny.

Dziwnym zbiegiem okoliczności w niedalekiem od Mannheim Cannstadt inny inżynier Daimler również pracował nad budową własnego systemu pojazdu motorowego. Benz i Daimler jednak nigdy nie znali się osobiście i dopiero znacznie później oba przedsiębiorstwa fabryk samochodów połączyły się w jedno, biorąc nazwę swą od nazwisk wynalazców samochodu. Nazwa wspólnego przedsiębiorstwa brzmiała: „Daimler-Benz Werke“.

Wielki ten człowiek zachował aż do ostatku swoich dni pełnię swych władz umysłowych i fizycznych i aż do końca swego życia, brał jaknajwyższy udział w rozwoju stworzonego przez siebie przemysłu automobilowego. Dożył on wprawdzie niebywałego rozwoju automobilizmu. Pod koniec jednak swego życia patrzeć jeszcze musiał na fakt, jak amerykański przemysł samochodowy bierze górę nad przemysłem samochodowym niemieckim i powoli zaczyna go pochłaniać.

Karol Benz zaszczycony tytułem doktora honorowego za położone na polu teorii i techniki środków lokomocji motorowych, umarł tak jak żył zawsze skromny, zdala od zgiełku świata, prawie zapomniany od wszystkich. Dopiero śmierć tego wielkiego wynalazcy przypomniła go światu i wyniosła, na ten piedestał chwały, jaki słuszenie mu się należy za jego czyny epokowe na polu techniki i ogólnej gospodarki światowej. P. W.

Na tle ustawy celnej

Prasa codzienna coraz częściej powraca do spraw związanych z projektami nowej taryfy celnej odnośnie do importu samochodów.

Niewątpliwie jest to zagadnienie nader ważne ze względu na znany ogólnie wpływ automobilizmu na rozwój życia gospodarczego oraz — z punktu widzenia ochrony rodzimego przemysłu samochodowego.

Jest rzeczą ważną, że sfery rządowe winny otoczyć opieką zaczątki tego przemysłu, chociażby przez wzgląd na bilans i ułatwić mu konkurencję z zagranicą na rynku krajowym.

Dotyczy to szczególnie nadwozi, bowiem krajowy przemysł karoseryjny znakomicie pokrywać może zapotrzebowanie wewnętrzne.

Pod tym względem obecna taryfa, która teoretycznie ma za zadanie tamować import towarów konkurencyjnych, w praktyce działa hamując w niektórych przypadkach na rozwój przemysłu krajowego.

Dotyczy to głównie nadwozi samochodów ciężarowych, bowiem taryfa celna całkowicie uniemożliwia konkurencję z zagranicą. Przyczyną tego jest wadliwa stawka celna w stosunku do podwozi, wysokość tej stawki całkowicie pochłania koszt nadwozia.

Stawka celna np. na samochód ciężarowy 5-cio tonnowy wagi 2 900 kg. przy wadze podwozia 2 500 kg. wynosi zł 3.990.40; natomiast cło od podwozia tego samochodu pod karoserię krajową wynosi zł 6.235 — a więc prawie dwukrotnie więcej. W kalkulacji różnicę wysokości cel — zł 2.244.60 — należy dodać do ceny karoserji krajowej, aby obliczyć, czy lepiej sprowadzić z zagranicy samochód kompletny, czy też nadwozie budować w kraju.

Oczywiście taki stan obciąża jakoby podatkiem krajowe nadwozie ciężarowe wpływając na powiększenie importu.

Również niekorzystnie dla naszego przemysłu akcesoryjnego brzmi interpretacja rozporządzenia Pana Prezydenta z d. 7 grudnia, 1928. (Dziennik Ustaw § 880 p. 4).

Najwyższą stawką obciąża to rozporządzenie samochód sprowadzony z zagranicy — bez tych części, które przemysł krajowy produkuje. A więc bez akumulatorów, drzwiczek, szyb, zderzaków i t. p.

Ponieważ samochód sprowadzony z temi częściami jest tańszy, przeto nabywcy lepiej kalkuluje się nabycie samochodu wyposażonego w zderzaki, akumulatory i t. p. z zagranicą.

Cło w tym przypadku nie spełnia swego zadania, a przeciwnie hamuje rozwój przemysłu krajowego.

Nie mniej ważne jest postanowienie dotyczące opon, a mianowicie, że samochód ma być ogumowany zagranicą. Godzi to w interes krajowych reprezentacji zagranicznych fabryk opon, które muszą oczekiwać, aż na nowej maszynie zużyją się opony założone zagranicą. W tym przypadku niejedna fabryka np. w Berlinie powiększy swój personel, pracujący nad ogumieniem wozów dla Polski, a zredukuje personel pracujący w Warszawie, (czy w innych miastach polskich) i sprzedający opony do samochodów przywiezionych z zagranicy bez opon.

Jasnym jest, że sprawy te bezwzględnie wymagają jaknajszybszej modernizacji, gdyż skutki ich ponosi obywatel — płatnik podatków, mający wszelkie prawo bronięcia swej egzystencji i kieszeni. S. G.

Sprzedam

samochód ciężarowy

3—4 ton marki Stöwer za 2500,— zł byle zaraz.

Fabryka konstrukcyj żelaznych

Przemysław Winiarski Toruń

7330

Jak należy kupować samochód?

Światowy przemysł samochodowy w dobie obecnej daje nam tak wielką — zwłaszcza na rynku polskim — różnorodność marek i typów, że zagadnienie: „jaki kupić samochód” sprawia nabywcy wiele kłopotu, a często wybór nieodpowiedniego wozu naraża właściciela na straty i zniechęca raz na zawsze do automobilizmu.

W okresie dzisiejszych zdobyczy technicznych wszystkie marki są dobre, tylko stopień dobroci zależy od ceny. Dlatego przed kupnem samochodu należy w pierwszym rzędzie ustalić do jakiego celu służyć ma wóz i jaką zdrowa kalkulacja pozwala inwestować w samochód dla danego celu, aby nastąpić mogła odpowiednia amortyzacja.

Te dwie koncepcje należy potraktować najpoważniej, bowiem w razie nieumiejętnie zastosowanej oszczędności, wóz nieodpowiedni do zakresu pracy nie tylko, że się nie amortyzuje, lecz narazi nabywcę na szereg wydatków, nie licząc już słabych wyników pracy.

Z drugiej zaś strony samochód zbyt kosztowny, a będący mało w użyciu może niejednokrotnie zaciążyć na budżecie przedsiębiorstwa.

Błędy na tem tle są u nas bardzo rozpowszechnione, nie więc dziwnego, że słyszy się niejednokrotnie narzekania na daną markę, chociaż winę ponosi nie konstrukcja wozu, ani marka, lecz nieumiejętnie dokonany wybór typu samochodu lub zła obsługa. Należy bowiem pamiętać, że do pracy w ciężkich warunkach drogowych nadają się lepiej samochody sześciocylin-drowe o większej sile motoru, zastosowane w tonażu ściśle do rodzaju pracy, natomiast do rozwożenia po mieście, względnie po dobrych szosach wystarcza wóz mniejszy, jednak o sile motoru uzależnionej od tonażu. To ostatnie zagadnienie rozwiązuje fabryka, nabywca natomiast winien zwracać uwagę na wykonanie karoserji, ogólne wyposażenie, dobre hamulce itp.

Nabywca, mając już wyraźnie określony plan eksploatacji samochodu oraz warunki, w jakich wóz będzie pracował wybiera markę; winien jednak jeszcze kierować się ilością sprzedanych samochodów tego typu w danym okręgu oraz organizacją sprzedaży, która daje gwarancję należytej obsługi samochodu.

Na tle nieumiejętnego kupna samochodu najczęściej powstają niezadowolone i zatargi między zawiedzionym, — z własnej z resztą winy — nabywcą a sprzedawcą.

Kupujący winien w wyborze marki kierować się własnymi wymaganiami, natomiast kategorię i model można uzależnić od fachowych rad sprzedawcy. S. G.

Zgon wybitnego przemysłowca samochodowego

Zmarł w Detroit w podeszłym wieku David Buick, ongiś założyciel fabryki samochodów, noszących jego imię. Przedsiębiorstwę nieszczególnie się wiodło i firma została sprzedana. Dziś właścicielem tej marki jest „General Motors Corporation”.

Buick — mimo swego niepowodzenia — nie skarżył się na swój los. Doniedawna jeszcze pracował jako nauczyciel w tamtejszej szkole handlowej.



Rowery

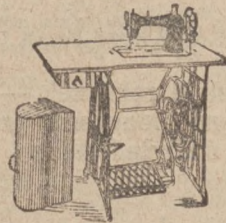

Maszyny do szycia



Wirówki

Dostarcza najkorzystniej

Hurtownia Mechaników

Spółdz. Handl. z ogr. odp.

POZNAŃ

ul. Dąbrowskiego 3. Tel. 6973

Adres telegr.: MECHANIKA



**Sprzedaż tylko hurtownie
składom rowerów i t. p.**

Od 1 czerwca 1929 r. przy ul.
Odskok 2, tuż przy dworcu głównym
i naprzeciw Powsz. Wystawy
Krajowej

7324

Rowery

specjalnej marki „SIMSON” znane pod nazwą „DAS STARKE RAD” (silne koło), również wszelkie pierwszorzędne fabrykaty dostarcza natychmiast po cenach przystępnych

7072

„UNION”

Danzig-Langfuhr, Ringstr. 5d

„STAL” POZNAŃ

ul. Kościelna 47

Szlifowanie cylindrów, toczenie tłoków, pierścieni. Gruntowna naprawa samochodów i motocykli. Wszelkie prace wchodzące w zakres tokarsko-mechaniczny

!! Dogodne warunki spłaty !!

7278

PATENTY WZORY, ZNAKI

w kraju i zagranicą — obrona spraw spornych,
unieważnienia i t. d.

8271/5458

rzecznik patentowy przysięgły

lnż. dypl. **Janusz Wyganowski**

były radca Urzędu Patentowego Rz. P.

WARSZAWA, ul. Ordynacka 6, telefon 161-50

Celowe i wydatne umaszynowanie średnich i małych gospodarstw rolnych

Podstawa podniesienia produkcji rolniczej. — Potrzeba zachęty słowem — przekonywania demonstracjami i pokazami praktycznymi, pouczenia praktycznego używania maszyn. — Co robią i robić mogą w tym celu zakłady i stacje doświadczalne i szkołyrolnicze, a co Izby Rolnicze, instruktorzy i kontrolerzy powiatowi?

Od chwili odzyskania niepodległości politycznej, a szczególnie w chwilach krytycznych naszej gospodarki krajowej, mówi się stale o podniesieniu rolnictwa i wzmoczeniu produkcji rolniczej, jako o głównym środku naprawy. Tak było w czasach krytycznych poinflacyjnych, kryzysu stabilizacyjnego, tak jest i obecnie w okresie chronicznego deficytu bilansu handlowego. Jak jednak doprowadzić nasze średnie i drobne rolnictwo do tego, by ekonomiczniej pracowało, tańszych, więcej i lepszych dostarczało produktów?

Zagadnienie to omawiał na łamach „Kurjera Poznańskiego” inż. dr. Tadeusz Świeżawski w dwóch artykułach, mianowicie: „O wzmoczenie produkcji rolnej” i „Maszyny w gospodarstwach rolnych”. Jakkolwiek oba te artykuły są pod kątem widzenia gospodarki krajowej bardzo cenne i aktualne, ograniczymy się do przytoczenia tylko drugiego. Na wstępie autor konstatuje, że wiele czyni się dla podniesienia rolnictwa, ale starania te idą przeważnie w kierunku intensywnego stosowania nawozów sztucznych, podniesienia hodowli bydła i nierogacizny, popierania i rozszerzania spółdzielczości rolniczej, nauczania rolnictwa we wszystkich jego przejawach, wyjąwszy poznawania i właściwej używalności maszyn i narzędzi rolniczych, aniżeli starania o wydatniejsze i celowsze umaszynowanie gospodarstw rolnych.

Przyczyną tej dysproporcji jest wzajemna obcość rolnictwa i maszynowości. (Celowo unikam wyrażenia mechaniki, aby nie wywołać wrażenia niejasności względnie możliwej dwuznaczności). Wszelka myśl maszynowa trudna jest do ujęcia rolnikowi, a przeciwnie maszynowiec nie tylko mało wie o roli, ale nie ma odczucia rolnictwa i potrzeb gospodarstwa rolnego. Bardzo nieliczni są fachowcy, ujmujący i kojarzący odpowiednio obie dziedziny. I dlatego prawie niema nikogo, kto by należycie sprawę poprowadził, podał wskazówki, zainicjował odpowiednio działanie.

Jednym z takich wyjątków jest prof. inż. St. Biedrzycki, który nie tylko kieruje z bardzo wielką korzyścią Zakładem Maszynoznawstwa Rolniczego przy Szkole Głównej Gospodarstwa Wiejskiego w Warszawie, ale po całej Polsce udziela swych cennych rad i wskazówek i zasilając wybitnie fachową literaturą z zakresu maszynoznawstwa. Zakład wymieniony nie jest jednak w stanie przeprowadzać prób doświadczalnych na polu, w tem właściwym laboratorium do badania użyteczności maszyn rolniczych. Żadna organizacja rolnicza takich doświadczeń — poza pokazami i powierzchownymi konkursami, które trudno określić mianem badań szczegółowych i wyczerpujących — także nie przeprowadza, bo nie ma środków i ludzi ku temu.

Katedra maszynoznawstwa rolniczego na wydziale rolno-leśnym we Lwowie jest niezajęta od szeregu lat, a podobną katedrę w Krakowie osierocił niedawno ś. p. prof. dr. inż. T. M. Gołogurski. Na wydziale rolniczo-leśnym Uniwersytetu Poznańskiego ciągle brak kredytów na katedrę tego rodzaju. Instytut Puławski nie zajmuje się maszynami rolniczymi. W szkołach rolniczych średnich i niższych uczą maszynoznawstwa rolniczego w bardzo ograniczonej mierze.

Któż więc wskaże i udowodni, że dawne Sacki samoory są cięższe w pociągu i mniej doskonałe, niż późniejsze samoory Ventzki'ego, których prawie nie widać na polskich rolach, kto powstrzyma przed niepotrzebnym rozpowszechnianiem nieodpowiednich nowości w postaci np. „sprawnego” (?) pług Burmestra, pouczy o poprawnych nastawianiach pługów i t. d.? Mnóstwo przykładów z praktyki rolniczej możnaby przytoczyć, świadczących o braku elementarnych wiadomości w użyciu maszyn i narzędzi rolniczych.

To jedna strona medalu. A druga: właściwy wyrob naprawdę odpowiednich na glebę polską maszyn. Pod tym względem panują wprost rozpaczliwe stosunki. Tylko podpisany ma zlecone dzierżyć jedyną niezależną placówkę do nauczania budowy maszyn rolniczych w Państwie. Szkole Budowy Maszyn w Poznaniu, gdzie ją — dzięki inicjatywie Ministerstwa Oświaty — stworzono. Niestety niema tam dotychczas odnośnego laboratorium i tak potrzebnego ośrodka, jakim byłaby stacja do badania konstrukcyj i celowości szczegółów budowy maszyn rolniczych. W szkole tej (średniej, wyższego typu) przy szczególnym nacisku na wychowanie technologów-mechaników w stosowalności obrabiarek i w sposobach obróbki fabrycznej, maszyny rolnicze tworzą doskonały przykład serijności i masowości wyrobów maszynowych. Co pół roku wychodzi kilkunastu techników, mających przynajmniej pojęcie o dziale maszyn rolniczych, ale prawie nie znajdują oni pola do rozbudowy tego działu w Polsce rolniczej, ponieważ bardzo nieliczne przedsiębiorstwa zajmują się produkcją maszyn rolniczych. Nawet z tych nielicznych niektóre bankrutują lub zmieniają produkcję na inne wyroby, a tymczasem do kraju masami wchodzi obce maszyny rolnicze (bo rolników jest dużo i przecież z konieczności coraz więcej maszynami się posilkują), przyczem najwyżej pośrednicy trochę zarabiają.

Przyczyna takiego stanu rzeczy leży w tem, że poza trudną do zdobycia wiedzą, wskazującą, jak w różnych warunkach ta sama maszyna rolnicza sprawnie ma się zachowywać, brak naogół umiejętności masowego wyrobu i kapitałów inwestycyjnych i obrotowych w większym rozmiarze wobec sezonowości tych maszyn, oraz trudności handlowe z klientelą, wyma-

Najkorzystniejsze źródło zakupu dla odsprzedających

Najkorzystniejsze źródło zakupu dla odsprzedających

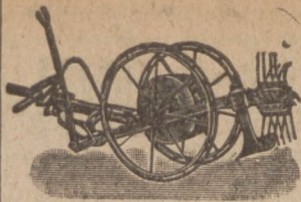

Wyrabiamy masowo jako specjalność: **kopaczki „Gwiazda B“**

do kopania ziemniaków bezsprzecznie najpraktyczniejsze z wszelkich istniejących kopaczek

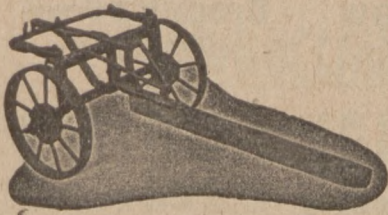

przodki „Naprzód“

do żniwiarek, całe z żelaza kutego, o wysokich kołach biegowych

młocarnie cepowe „Ideal“

na łożach kulkowych z hamulcem bębnowym, nadające się znakomicie dla średnich i mniejszych gospodarstw.

Prosimy zażądać ofert

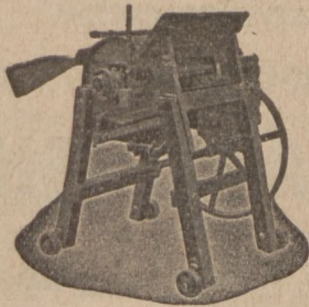

BRACIA MALAK

Fabryka maszyn i odlewnia żelaza

ŻNIN (Wlkp.)

Telegr.: Bramafa.

Telefon nr. 30.

Wystawiamy na Powszechnej Wystawie Krajowej w Poznaniu w r. 1929.

7030

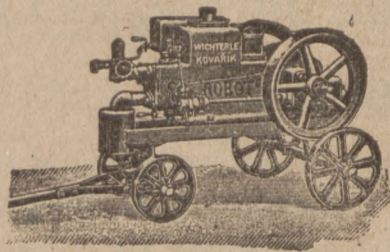

Maszyny Rolnicze i Młynarskie

BRACIA POSPÍŠIL

ZDOŁBUNÓW, telefon 19 i 66

Lublin, ul. Zamojska 20 :: tel. 15-95

Luck, ul. Jagiellońska 49 :: tel. 231

GENERALNI PRZEDSTAWICIELE FABRYK :

1) WICHTERLE & KOVÁŘÍK

w Prošetějovie (Czechosłowacja)

Motory, młocarnie, bukowniki, kieraty, przystawki, żniwiarki, siewniki, Diesel-motory, motory ssąco-gazowe i etc. maszyny rolnicze

2) UNION, S-ka Akc.

w Czeskich Budzlejowicach

Maszyny młynarskie, walce, łuszczarki, planzichtry, turbiny i etc.

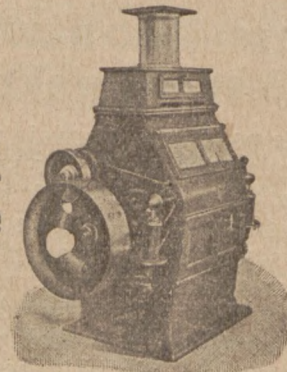

WŁASNE WARSZTATY MECHANICZNE

7298/99

KOSZTORYSY i PROSPEKTY NA ŻĄDANIE BEZPŁATNIE.

gającą kredytów i dość często nie rozumiejącą konieczności terminowych spłat, należnych za maszyny.

Poprawa sytuacji jest przede wszystkim uzależniona od wyleczenia się z fałszywych przesłanek, że maszyny rolnicze potrzebne są tylko w wielkich gospodarstwach rolnych.

Tymczasem najbardziej pilną jest potrzeba propagandy za użyciem maszyn w średnich i drobnych gospodarstwach rolniczych.

Na początek winny istniejące i powstające izby rolnicze zyskać kredyty i dobrać dzielnych urzędników fachowców na referaty maszynowe. Rząd winien na każdym wyższym studjum rolniczym fundować katedry maszynoznawstwa rolniczego i nie żałować dotacji na stacje doświadczalne, przy których musieliby praktykować przez określony czas nauczyciele maszynoznawstwa w rolniczych szkołach średnich i niższych. Izby rolnicze winny urządzać kursy pouczające i do kształcające dla rolników wszelkiej kategorii co do używalności maszyn rolniczych. Organizacje rolnicze winny zachęcać i przeprowadzać zawiązywanie się kół maszynowych z pomocą inspektorów-techników, dozoruujących nienaganną obsługę i w czas przygotowywujących odnośnie maszyny w swoim okręgu. Bank Rolny winien przy pomocy kontroli referentów maszynowych w izbach rolniczych udzielać kredytów na zakup maszyn. Odpowiednią propagandą słowem, drukiem, tablicami poglądowymi, pokazami rzeczywistymi w ruchu, na polu, oraz wolnymi konkursami według wskazówek stacji doświadczalnych, winny się zająć intensywnie czynniki, które wyznaczają Ministerstwo Rolnictwa i Ministerstwo Reform Rolnych.

Wtedy samorzutnie rozwijać się będą polskie fabryki maszyn rolniczych, ponieważ zyskają w poprzednio wymienionych staraniach wyraźniejszą orientację, co produkować, na jaki zbyt liczyć mogą, znajdują się przecież kapitały na potrzebne w tym kierunku inwestycje wobec ogólnego nastawienia opinii na umaszynowanie rolnictwa.

Naszkicowane tu wysiłki, skoordynowane i celowe, wydałyby z pewnością ogromne wyniki, wydatki państwowe w tym kierunku wróciłyby się dziesięciokrotnie w postaci podatków od wzrostu produkcji i możliwości nie tylko rolniczej, nareszcie zaczęłyby się normalny obrót pieniądza, wywozilibyśmy nadmiar zboża zagranicę, osiągnęlibyśmy niezależność gospodarczą i utrwalili ją dla przyszłych pokoleń!

Jaki siewnik do nawozów sztucznych jest najpraktyczniejszy?

Pytanie powyższe stawiają rolnicy i gospodarze wiejscy bardzo często firmom sprzedającym maszyny rolnicze, oraz administracjom czy redakcjom fachowych pism branży maszyn rolniczych. Powoduje je przede wszystkim wielka ilość modeli siewników do nawozów sztucznych przez różne firmy na rynek wypuszczonych oraz smutne doświadczenie rolników o niezbyt wielkiej praktyczności użytkowej, łatwym psuciu się, niedokładnym funkcjonowaniu i szybkim zużywaniu się wielu z tych modeli.

Odpowiedź tymczasem jest bardzo trudna, tem więcej, że polecający jakiś model nad inne, bierze poniekąd pewnego rodzaju odpowiedzialność za dobroć funkcjonowania, sprawność użytkową i trwałość poleconego przez siebie siewnika. Tego ciężaru zaś nikt chętnie na siebie nie bierze, tembardziej,

Głogowski & Syn

właśc.: Inż. Leon Czarliński

FABRYKI MASZYN

Inowrocław

Brodnica (Pomorze)

Telefon nr. 35

Telefon nr. 20

Maszyny rolnicze

Naprawy lokomobil, młocarń i motorów spalinowych

Plugi motorowe

5692

LEON CZARLIŃSKI

Składy Maszyn Rolniczych

Poznań, ul. Fr. Ratajczaka 14

Telefon nr. 3069

5702 t

Łazarski, Bergmann i Ska

Sp. z o. o.

Poznań, ul. Zwierzyniecka 8. Telefon 6175.

Generalna reprezentacja
największej fabryki części na świecie
P. D. Rasspe Söhne, Solingen.

**Części zapasowe
do żniwnych i in. maszyn rolniczych**

Olbrymie zapasy wszelkich części do kosiarek, żniwiarek i wiązałek wszystkich systemów — do siewników Westfalia — siewników rządowych — opelaczy różnych systemów — do kultywatorów, grabi konnych i przetrząsaczy, noże do sieczkarń i do siekaczy do buraków, sztyfty do młocarń maseczkowych, do bukowników do koniczyny, listwy bijakowe i inne części do młocarń parowych, łożyska kulkowe i rolkowe — sprężyny, nity — śruby. Wszelkie piły dla rolnictwa i przemysłu. Lemiesze i odkładnie — Windy Lewary, ręczne opelacze, toczaki etc.

6177

6539

Zastępstwo główne na Wielkopolskę i Pomorze samochodów i części do nich francuskiej fabryki „Mathis“

NOŻE do opętaczy

wszelkich systemów

na korzystnych warunkach poleca

INOWROCLAWSKA FABRYKA MASZYN ROLNICZYCH TOW. AKC.

TELEFON: 111 i 114

INOWROCLAŃ

Adres telegr. „INOFAMA“

7273

Wszelkie części zapasowe wirówek do mleka do fabrykatów:

Alfa - Viola - Colibri - Daisy
Diabolo - Viking - Svecia - Roth
Perfekt 1-3, Pionir

Milena
Baltic
Gloria
Diadem
Minora-Oba
Göricke
Flott
Westfalia

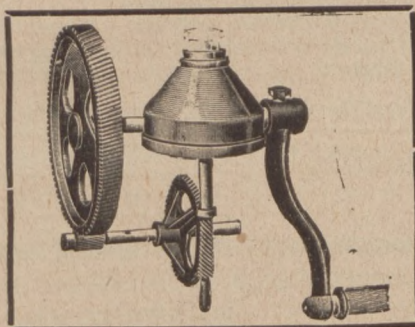

poleca po znanych niskich cenach z natychmiastową dostawą.

Cenniki wysyła się na żądanie
bezpłatnie!

6684

„CENTRYFUGA“
Fabryka przyborów do wirówek
GNIEZNO

R. Dratt i Sp. Sp. Akc. Fabryki maszyn
rolniczych i odlewnia żelaza **Chełm.**
Adr. telegr.: „DRATT“ - Telefon 1-15

Wyrabia: **Maszyny rolnicze: maneże, młocarnie, siewczarnie. Odlewy żeliwne.**

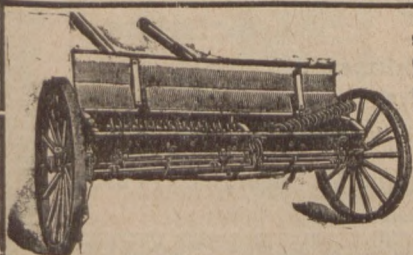

„Claas Patent“
siewnik nawozowy
przewyższa znacznie siewniki nawozu innych systemów. Bardzo dokładna czynność roztrzaskania nawozów.
STALE NA SKŁADZIE DOSTAWA NATYCHMIAST
Dyr. Inż. Kuna - Krotoszyń
Mickiewicza 7. 6719



WIELKI WYBÓR
maneży pałakowych, maszyn
i narzędzi rolniczych

Wozy mieszkalne, beczkowsy do walców i plugów parowych, wozy robocze, aparaty do tuczenia cylindrów, maszynki do nitowania kół

DOGODNE WARUNKI!

CENY NISKIE!

Fabryka maszyn, wozów i odlewnia żelaza
St. MALINOWSKI ŚREM TEL. 17
ODDZIAŁ POZNAŃ, Pocztowa 30
TELEFON 2826

7006

Drewitz E. Fabryka Maszyn Rolniczych i Odlewnia Żelaza, Tow. z o. o.

TORUŃ, tel.: 30, 6-53. Adres telegr.: „Drewitzrol“

Maszyny rolnicze: maneże, młocarnie sztyftowe i cepowe, siewczarnie, siewniki do traw i sosny,

Prosimy powoływać się na
„Rynek Metalowy i Maszynowy“

że właśnie zachowanie tych zalet, które — nawiasem mówiąc, wszystkie nowe maszyny posiadają w dobrym i więcej niż dostatecznym stopniu, zależy więcej od sposobu używania ich i opieki, jaką te maszyny użytkownicy je otacza.

Co do sądu absolutnego o większej lub mniejszej praktyczności i sprawności użytkowej tego lub owego modelu siewników do nawozów sztucznych, to oświadczyć musimy, że obecnie nie możemy jeszcze takiego sądu wydać na korzyść żadnego ze znanych modeli, gdyż badania porównawcze, jakie dotychczas w tym kierunku przeprowadzono, nie dały jeszcze takich rezultatów, któreby kogokolwiek do takiego sądu upoważniły. Doświadczenia te porównawcze w praktyce rolniczej utrudniają jeszcze fakt, że fabryki maszyn rolniczych wypuszczają na rynek rocznie niby to nowe modele, a w rzeczywistości tylko nieco zmienione czy ulepszone modele znane. Jednak dla wydania sądu o ich praktyczności i sprawności, trzeba bezwzględnie przeprowadzić praktyczne porównawcze badanie doświadczalne.

W końcu sad ten utrudnia pojęcie o „praktyczności” maszyny, jakie powszechnie mają rolnicy i gospodarze wiejscy. Stawiają oni bowiem na pierwszym miejscu nie sprawność użytkową maszyny, jej trwałość i wydajność pracy, ale jej taniość. Znaleźć maszynę tak praktyczną, by była absolutnie tania i przytem wysoko sprawna, trwała i wydajna i to na długi czas, bez względu na opiekę i wymogi pracy, jest nie tylko trudno, ale wprost niemożliwe. Maszyna bowiem wysoko sprawna, trwała i wydajna, może w stanie nowym być tylko względnie tania, to znaczy droższa od innych, posiadających te zalety w niższym stopniu, ale właśnie wskutek tych zalet prędzej i łatwiej się opłaca.

Mimo to wszystko „Rolnik” nr. 14/29 na podobne pytanie stawione redakcji tego tygodnika, odpowiada, że tylko z zastrzeżeniami można twierdzić, iż siewnik do nawozów sztucznych „M. Cornick” zdaje się najlepiej odpowiadać połączeniu dwóch tak sprzecznych wymagań, jakimi są taniość i dobroć! takie przynajmniej opinie ich dotychczas dochodzą. Ale i jego dobroci i praktyczności stawia S. B. w „Rolniku” warunek „starannego i czystego utrzymywania”.

P. W.

Traktory dla majątków średnich

Coraz większe obciążanie własności średnich i większych podatkami i świadczeniami socjalnymi i społecznymi, zmusza je do szukania nowych dróg i sposobów dla powiększenia ich dochodowości czyli dla podniesienia ich wydajności. Jedyną drogą do tego celu to racjonalizacja gospodarki rolnej drogą mechanizacji uprawy roli i redukcją zbyt kosztownej obsługi pociągowej zwierzęcej i pracy rąk ludzkich. Ludzi i robotników nie da się wszędzie zastąpić maszyną — jednak w wielu wypadkach maszyny podnoszą wydajność pracy ludzkiej i pozwalają na redukcję ilości osób pracujących. To samo powiedzieć można o zwierzęcej sile pociągowej.

Najwięcej jednak opłaca się mechanizacja uprawy roli. Nietylko umożliwi ona poważną oszczędność w wydatkach na utrzymanie w wielkiej ilości potrzebnych do obróbki roli koni i ludzi, ale przede wszystkim wykonuje sprawniej tę pracę i podnosi sprawność fizyczną roli; prace wykonywane prędzej dają zawsze w porę uprawioną rolę pod

Fabryka maszyn rolniczych i odlewnia Włodzimierz SWAROWSKI

Spółka Firmowa w Kwasilowie

St. Kwasilów, poczta Zdobunowo

Wojew. Wołyńskie

ROK ZAŁOŻENIA 1883

Adres telegraficzny:
Swarowski-Kwasilów

RACHUNKI:

Żyrowy: Bank Polski } Równe
Bieżący: Bank Gosp. Kraj. }

Telefon:
Zdobunowo nr. 16

Konto P. K. O. Warszawa nr. 80085

Produkcja:

Cyrkularki podłóżne, poprzeczne i wahadłowe	Suszenie chmielowe
Kieraty	Szlifiarki dla pił
Kompresory do silników	Tokarnie do metali i drzewa
Młocarnie trybowe, pasowe i z wytrzeszczami	Transmisje kompletne
Odlewy żeliwne do 5000 kg sztuka	Transportery sznekowe
Odlewy brązowe do 100 kg sztuka	Tryby gryzowane
Postawy dla kamieni młyńskich	Turbiny wodne
Pompy artezyjskie	Walce dla olejii
Pompy zasilające dla lokomobili	Wózki dla gatrów
Przystawki storcowe i obrotowe	
Prasy dla chmielu i dla olejni	Remonty: cukrowni, młynów, tartaków, maszyn rolniczych, browarów, gorzelnii i innych fabr.
Ryflowanie wałców młyńskich	

Wszelkie zamówienia F-ma wykonuje jaknajstaranniej

w terminie najkrótszym i dostawa następuje po uprzedniej

fachowej kontroli

7332

EKSPORT KOS
M. SCHENKER-GOTTESMANN
WIEDEN II, Taborstrasse 10.



Kosy „Szczyt”

są niezrównane w jakości, dlatego używane są w rolnictwie różnych krajów.

7036 Codziennie nadchodzą

wyrazy uznania

jak poniżej:

Bieliny, 7. 8. 1928
p. i pow. Kielce

Przesłane kosy są bardzo dobre i lekko koszą.

Jan Jamrozek.



„IDEAL”

nóż do krajania słomy
na ściółkę

tani — praktyczny — trwały

Jedyni producenci 3641

Centrala Pługów Parowych T. z Fabryka Maszyn
o. p. Poznań, św. Wawrzyńca 36. Telefon 6117 i 6950

zasiewy. To też podnosi ich wydajność i rentowność gospodarstwa.

Do mechanizacji uprawy roli, zwłaszcza na majątkach średnich, potrzebne są przede wszystkim traktory. Jakiej siły traktor potrzebny na majątek zależy to nie tyle od wielkości obszaru uprawnego, ile raczej od jakości gleby. Wiadomo, że zbyt lekkich ziem traktorami obrabiać się nie opłaca, gdyż traktory pracują na nich niesprawnie, ciężko chodzą, bo się zarzynają, motor zasypuje się piaskiem i pyłem, co znów wymaga częstego czyszczenia, oliwienia i częstych napraw, zwłaszcza łożysk.

Naogół majątki od 100—120 ha począwszy już z pożytkiem trzymać mogą motory, zwłaszcza jeżeli majątki te prowadzą intensywną uprawę roli. Przy wyborze typu, mówię co do wielkości i siły, motoru uwzględniać trzeba — jak już powiedziano — nie wielkość obszaru uprawnego, ile raczej jakość gleby i rodzaj pracy, jaką motor czy traktor będzie musiał wykonywać.

Modele traktorów, ze względu na ich siłę, odróżniamy trzy: małe o sile 10—20 koni mechanicznych, średnie o sile 15—30 i wielkie o sile ponad 15 do 30 koni mechanicznych. Zależnie więc od tego, czy traktor ma wykonywać zwykłe podorówki czyli pokładanie na gruntach lżejszych i średnich, wystarczy już mały traktor. Do średniej orki na gruntach lekkich i średnio-spoistych jak również zwykłego pokładania na gruntach spoistych potrzebny jest przynajmniej traktor średni. Dokładniejsza i głębsza obróbka ziem średnich i ciężkich, zwłaszcza pod głęboko idące okopowe, wymaga już zazwyczaj traktora większego.

Opłacalność traktora w majątku średnim już większa możliwość używania go do napędu młocarni, siewczarni i śrutowników. Co do młocarni, to dla napędu modelu 42" i 48" wystarczy traktor mały, a do pędzenia młocarni 54" i 60" traktor średni.

Jakiej firmy traktory są najlepsze? Każdy traktor, z jakiegokolwiek pochodzi fabryki, ma swoje zalety i wady. W praktyce jednak o prawidłowości ich funkcjonowania i trwałości, decydują nie tyle szczegóły techniczne i konstrukcyjne, a raczej dokładność obsługi technicznej i opieka nad motorem. Nabywanie traktora, jako rzeczy wysokowartościowej, zależy od zaufania kupującego do firmy sprzedającej tak w kierunku jej solidności, jak również w kierunku, że każdej chwili firma stawi nabywcy motoru do dyspozycji zdolnego i sumiennego monteru, oraz dostarczy na każde zawołanie części zapasowych, potrzebnych do ponownego usprawnienia nadwreżonego, czy niesfunkcjonującego traktora.

(Wep.)

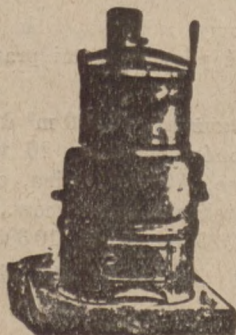

Wyrabiam masowo!

PARNIKI

do kartofli oryginalne „AGRA”
Taczki całożelazne
Aparaty do rznienia słomy
Śrutowniki do śrutowania
zboża na kamieniach.

Ryszard Liska

5907 WĄGRÓWIEC 7291 w

FABRYKA MASZYN I KOTLARNIA

KRAJ

FABRYKA MASZYN I NARZĘDZI ROLNICZYCH

dawniej Alfred Vaedtke w Kutnie

SP. AKC.

ZARZĄD W WARSZAWIE

Krakowskie Przedmieście 27

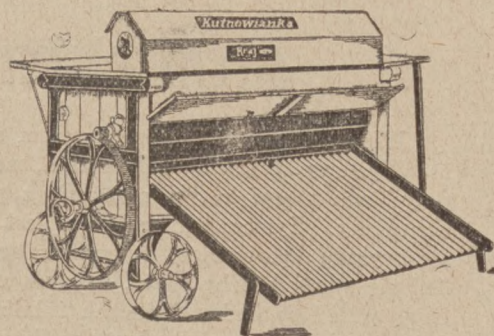

Największa w Polsce produkcja
MŁOCARŃ SZEROKOMŁOTNYCH

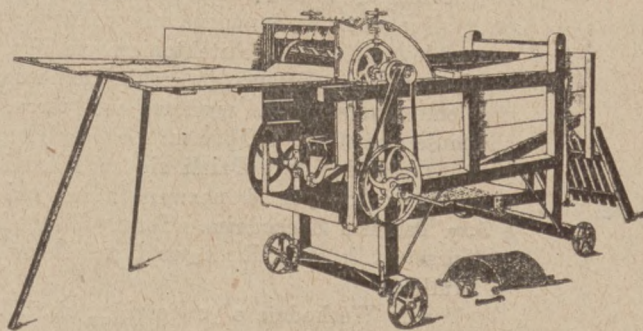

FABRYKA WYRABIA:

MŁOCARNIE cepowe i sztyftowe

MŁOCARNIE szerokomłotne

MANEŻE pałukowe i ochronne

PRZYSTAWKI uniwersalne

SIECZKARNIE toporowe i bębni.

MIEDLICE do obróbki lnu

Cenniki i katalogi wysyła:

Centralne Biuro Sprzedaży

w Warszawie, Chmielna 26. Tel. 241-33



Jeneralny Przedstawiciel

PIOTR BISSENIK

7297

Apel do krajowego przemysłu budowlanego

Fabryki krajowe upraszamy, aby nam donosiły o wszystkich nowościach w zakresie ich produkcji. Chętnie stawiamy łamy nasze bezinteresownie do usług przemysłu krajowego. Przy tej sposobności musimy podnieść ten smutny fakt, że podczas gdy zagraniczne firmy bardzo skwapliwie korzystają z reklamy w naszym piśmie i często donoszą nam o ostatnich zdobyciach w fabrykacji materiałów budowlanych, to nasz przemysł krajowy nie ma w tym względzie — zdawałoby się — nic do powiedzenia, a przecież wiadomo, że i u nas ta gałąź przemysłu stale się podnosi i wypuszcza na rynek coraz nowe wyroby lub też ulepsza dotychczasowe. W interesie rozwoju przemysłu krajowego prosimy fabryki krajowe, by o wszystkich swoich nowościach nas w pierwszym rzędzie informowały.

WYDAWN. „RYNKU METALOWEGO I MASZYNOWEGO“.

Architektura i budownictwo na P. W. K.

Wiele już pisano o gospodarczym znaczeniu Powszechnej Wystawy Krajowej w Poznaniu, mało jednak zwracano dotychczas uwagi na jej znaczenie z punktu widzenia architektury. Tymczasem wystawa jest ogromnym, używając wyrazu sportowego, wyczynem architektonicznym, jeżeli się zważy choćby na to, że pociągnęła ona za sobą budowę ponad 60 budowli stałych i kilkadziesiąt pawilonów sezonowych, wykonywanych w krótkim przeciągu czasu na terenie zamkniętym. Dlatego też warto się już teraz zapoznać z architektoniczną stroną PWK., bowiem w chwili zwiedzania jej uwaga nasza zmuszona do rozpraszania się na tysiące eksponatów może nie uchwycić zasadniczych i wartościowych cech architektonicznych Wystawy.

Naturalnie podstawą do architektonicznego rozwiązania problemu budownictwa wystawy jest teren. Teren PWK. obejmuje przestrzeń 600 000 m² i chociaż jest zamknięty, to przecież niejednorodny. Dzieli się on zasadniczo na 5 kompleksów, z których 4 nazwano Terenami Wschodnimi, a 5. ty Terenem Zachodnim. Tereny Wschodnie zaprojektował przeważnie arch. R. Sławski, zaś Teren Zachodni arch. J. Müller.

Tereny Wschodnie o powierzchni ok. 257 000 m² odznaczają się silnym zabudowaniem, wynoszącym około 36 proc. Podstawę ich tworzą zabudowania Targu Poznańskiego uzupełnione szeregiem nowych budynków, jak hala ciężkiego przemysłu, westibul reprezentacyjny itp. Z tego kompleksu ulicą Wystawową przechodzi się do kompleksu zabudowań poświęconych głównie pokazowi Rządu i instytucji państw. W tym zespole wybijają się na pierwszy plan monumentalne budowle: pałac sztuki i pałac Rządu: które po zamknięciu PWK. służyć będą Uniwersytetowi Poznańskiemu. Kompleks trzeci mieści się w Parku Wilsona i ma charakter wypoczynkowy. Tutaj obok pięknych pawilonów wystawowych napotyka zwiedzający Wystawę „Centralną Restaurację“; niejako w pół drogi między Terenem Wschodnim, a Terenem Zachodnim. Kompleks czwarty stanowi ulica Handlowa z bazarami oraz pawilon rzemiosł.

Teren Zachodni jest zabudowany o wiele słabiej niż Tereny Wschodnie, bowiem przy powierzchni 343 000 m² posiada zaledwie 12 proc. przestrzeni zabudowanej. Pawilony rolnictwa, przemysłu rolniczego, pola doświadczalne, arena sportowa i plac „Wesołego miasteczka“ nadają temu terenowi specjalne i oryginalne piętno.

Wystawa posiadać będzie 8 wejść dla ułatwienia cyrkulacji publiczności.

Zasadniczy wyraz architektury Wystawy powstał pod znakiem dwóch indywidualności artystycznych: R. Sławskiego (Tereny Wschodnie) i J. Müllera (Teren Zachodni).

Architekt Sławski przyjął za podstawę swych koncepcji tradycję klasyczną, zbliżoną do uproszczonych elementów architektury „empirycznej“, (Empiryczna attyka w wystybulu, empiryczny fronton w hali ciężkiego przemysłu). W hali ciężkiego przemysłu po raz pierwszy zastosowana została konstrukcja mostowa do konstrukcji halowej, jako wiązanie dachu stwarzające oryginalny typ w budownictwie. Na terenie uniwersyteckim dominują swym „renesansem polskim“ 2 olbrzymie gmachy uniwersytetu.

Na terenie Parku Wilsona ogólną zwróci uwagę „kryształowa“ architektura pawilonu Związku Hut Szklanych, dzieło architekta J. Golińskiego.

Architekt Müller nadał Terenowi Zachodniemu charakter modernizmu, odznaczającego się oryginalnym ujęciem proporcji oraz gamą barw, która zastępuje wszelkie dekoracje. W takiej np. wieży obserwacyjnej na Terenie Zachodnim szeregi szybków koloru tęczy są jedyną ozdobą. Nowoczesna ta architektura łączy wzrok, zmusza do milczenia nasze dawne pojęcie o harmonii i w sumie wrażeń daje uczucie wybitnej współczesności.

Do pewnego stopnia fenomenem architektonicznym na Terenie Zachodnim będzie konstrukcja kopulastego budynku dancingowego.

Zaznaczyć trzeba, że wnętrza hal i pawilonów odznaczają się celowością, spokojem i prostotą, stwarzając idealne warunki praktyczne.

Jak widzimy zatem PWK. pod względem architektonicznym przedstawia się bardzo oryginalnie, wnosząc nowe wartości w dziedzinę sztuki i inżynierji.

Dla zobrazowania prac związanych z budownictwem na PWK. zamieszczamy na zakończenie kilka cyfr, które ilustrują ich ogrom:

Na terenach budowy zatrudnionych jest przeciętnie dziennie 1 200 osób, zaś poza terenami pracuje około 3 000 ludzi.

Na cele budowlane zużyto: 8 000 m³ drzewa, 10 000 000 sztuk cegły, 200 wagonów cementu, 20 wagonów żelaza, i 728 m³ wapna białego, 4 000 m³ żwiru, około 305 wagonów żwiru, 80 000 m² tektury smołowców., 6 750 kg. farby, 7 700 kg. fiksatury, 2 320 m² szkła, 10 306 mb. juty.

Przeprowadzono 8 klm. dróg dla pieszych, 15 klm. kabla, 13 klm. sieci wodociągowej, 2 750 parkanów i 350 bm. przewodów gazowych.

Cyfrы te, niestety, są jeszcze ostateczne, wystarczająco jednak mówią o amerykańskim rozmachu z jakim jest budowana Powszechna Wystawa Krajowa w Poznaniu.

BYDGOSKA FABRYKA MASZYN

H. LOEHNERT Sp. Akc. BYDGOSZCZ

ul. Generała Bema 10

Adres telegraficzny: „LOEHNERT, BYDGOSZCZ“

Telefony: 460, 461

BUDUJE:

na podstawie długoletnich doświadczeń jako specjalność:

Kompletne cukrownie i cementownie

W nowoczesnie wyposażonej kotłarni wykonuje:

**Kotły parowe o niskiej i wysokiej prężności,
Konstrukcje żelazne dla kompletnych budynków,
Mosty żelazne, Zbiorniki do gazu i płynów,
Urządzenia transportowe i przeładunkowe
Maszyny cegielniane i ceramiczne**

7240

WŁASNA ODLEWNIA

Oddziały:

Warszawa, ul. Krucza 14

Katowice, ul. św. Stanisława 4

Przedstawicielstwo:

A. KRYSIEWICZ, Poznań

ul. św. Marcin 16/17

Fabryka Kafli i Cegielnia

Oskara Arkina, Grodno

Zakłady fabryczne: ul. Górna 45, telef. 230.

7296 w

Poleca

6707

Kafle berlińskie i kwadratołowe, polewane i nie-polewane różnych gatunków. Wyrób specjalnych przenośnych plecyków kaflowych.

Cegła ręcznego i maszynowego formowania.

» KRAJOWY SZAMOT «

WARSZAWA

KATOWICE

Sienna 4 :: tel. 436-04

Poprzeczna 10 :: tel. 34

Dostawa wszelkich wyrobów szamotowych, glin ogniotrwałych i wszelkich surowców dla przemysłu szamotowego i ceramicznego
Budowa pieców dla przemysłu ceramicznego, omurowanie kotłów i t. p.

7238 w

Nagrodzony „ZŁOTYM MEDALEM” na Wystawie Budowlanej VI Targów Wschodnich we Lwowie

HYDROFUGE „CASTOR”

7248 w

ZABEZPIECZA OD

WILGOCI

przeciekania, wstrzymuje ciśnienie WODY we wszystkich przypadkach, jako to: izolacji rezerwoarów, murów, kanałów, basenów, tuneli, tarasów, fasad, szczytów i fundamentów

W LONDYNIE przy placu Piccadilly CIRKUS największa z istniejących KOLEI podziemna została uszczelniona hydrofuge CASTOREM

Hydrofuge „CASTOR” dodaje się do zaprawy cementowej

Posiada na składzie: 7151

PRZEDSIĘBIORSTWO BUDOWLANE MAURCY KARSTENS

Sprzedaż: w Warszawie, ul. Koszykowa 7. Tel. 27-95.

W Krakowie: Biuro „CASTOR”, ul. Kleparz 5, Tel. 218
w Katowicach: inż. Kazimierz Wretowski, Gen. Zajęcza 19. Tel. 14-15.
W Poznaniu: „Materiał Budowlany” Sew. Mielżyńskiego 23. Tel. 29-76 i 38-74

Sytuacja w przemyśle drzewnym

Syndykat Interesentów Drzewnych we Lwowie stwierdza, że jakkolwiek zawarcie prowizorium drzewnego między Polską a Niemcami, wywołało pewne odprężenie na targu drewna, to jednak nie wywarło oczekiwanego wpływu na sytuację w polskim przemyśle drzewnym, która cechuje w dalszym ciągu wyraźna depresja i to zarówno w obrotach surowcem, jako też materiałami tartem.

Przy tranzakcjach drewnem okrągłym należy przychylnie szukać w tem, że właściciele lasów i Dyrekcje Lasów Państwowych żądają stale wysokich cen, w sprzedaży zaś drewna tartego ożywienie dlatego jest małe ponieważ ogólne położenie na rynku niemieckim, wytworzone nagromadzeniem wielkich zapasów materiałów tartych z poprzedniej kampanji, spowodowało u importerów niemieckich rezerwy w zakupach. Ogólna tendencja na rynku drzewnym niemieckim jest znacznie słabsza, niż w roku ubiegłym. Niemieccy importerzy oferują na pokrycie faktur tylko weksle i to długoterminowe, opiewające na 4 do 6 miesięcy, co utrudnia, zwłaszcza mniejszym producentom i kupcom, sprzedaż materiałów drzewnych do Niemiec.

Manipulacja leśna w kampanji 1928/29 przedstawiała się początkowo korzystnie, gdyż śnieżna zima dobrze wpłynęła na postęp robót leśnych i na wywózkę drewna z lasów do tartaków i do stacji kolejowych. Następnie jednak silne mrozy i nadmierne opady śnieżne spowodowały przerwę przy wyróbce drewna, a ponadto wskutek silnych mrozów drewno do tego stopnia zamarzło, że obróbka tak ręczna, jak i maszynowa została uniemożliwiona. Naogół ilość drewna, przeznaczonego w bieżącym roku do eksploatacji, była mniejsza, jak w poprzednich latach, co wpłynęło na jego cenę. Ruch tartaczny, podjęty w całej pełni, obejmuje głównie produkcję materiałów o wymiarach niemieckich, a w mniejszej części o holenderskich i angielskich.

Właściciele tartaków oraz fabryk skrzyń, beczek i mebli, skarżą się na dotkliwy brak wagonów, których pomimo licznych interwencji w dyrekcjach kolejowych nie otrzymują. Odnosi to taki skutek, że eksporterzy polscy, którzy z dużym trudem zdołali zawrzeć umowy z zagranicą, nie mogą się teraz wywiązać ze swych zobowiązań, co dyskredytuje w dużym stopniu polski handel drzewny przed zagranicą.

Co to jest heraklit i jakie są jego zalety?

Z szeregu materiałów, jakie w ciągu ostatnich lat pojawiły się na rynku zagranicznym, wybił się ponadt wszystkie t. zw. „Heraklith“, wyrabiany (w Austrii) z wiórów drzewnych, nasyconych substancją chemiczną, antyogniową i z magnezytem, prasowany w płyty dług. 200 cm., szer. 50 cm., oraz grub. od 2,5 do 15 cm., zależnie od przeznaczenia, t. j. stopnia wymaganej wartości cieplnej, która w tych płytach wyraża się wg. orzeczenia słynnego w całym świecie „Instytutu Badań Termicznych“ w Monachium (zw. inaczej „Instytutem Ochrony Ciepła Mieszkań“) stopniem przewodnictwa ciepła 0,066 do 0,08, gdy wartość cieplna cegły zupełnie suchej, t. j. w dwa trzy lata po wybudowaniu 0,45—0,47, a średnio suchej (w pół roku po wykonaniu murów) 0,75, czyli innymi słowy wartość cieplna heraklitu jest 10—11 razy większa od muru w stanie średnio suchym lub 7 razy — zupełnie suchym.

Stopień przewodnictwa drzewa wynosi 0,13—0,14, jest zatem drzewo o połowę mniej ciepłe od heraklitu.

Dalszemi zaletami materiału heraklitowego są: ogniotrwałość nie tylko na powierzchni, lecz w najgłębszej swej strukturze, skonstatowana tak laboratoryjnie przez szereg stacji doświadczalnych słynnych w Europie politechnik, i straża ogniowe wielu miast, m. in. Wiednia, Berlina i in., odporność na wszelkie wpływy atmosferyczne i wilgoć, stale z latami zwiększanie się mocy materiału, więc długowieczność tegoż, nadzwyczaj łatwa i szybka budowa, pozwalająca ponadto na niezwłoczne po wykończeniu zamieszkanie.

Domy, zwłaszcza seryjne, t. j. jednych typów dla osiedli urzędniczych lub robotniczych czy też letnisk, mogą być w cenie doprowadzone do minimum — w normalnych warunkach niemożliwego — oraz budowane w 2—3 tygodnie, nie tracąc nic na swej masywności i trwałości, oraz na wyglądzie.

System budowy polega na złożeniu szkieletu drewnianego dla domów parterowych lub jednopiętrowych, oraz żelbetowego lub żelaznego dla wyższych, które następnie obija się obustronnie, tj. zewnątrz i wewnątrz płytami, przy pomocy zwykłych gwoździ, poczem cienko tynkuje, przyczem tynk, dzięki temu, że płyty nie ulegają deformacjom, t. j. pęczeniu się lub rozsychnięciu, nie pęka i nie odpada. Sufity obija się płytami grub. 2,5 cm. wprost po belkach od spodu, bez żadnych szalówek i dranicowania.

W razie wybuchu ognia w któremkolwiek pomieszczeniu, którego ściany i sufit wykonane są z heraklitu, ogień zostaje zlokalizowany do tego tylko pomieszczenia bez możliwości przeniknięcia do sąsiedniego, co wykazała praktyka straży ogniowych zagranicą.

Szkielet domu ustawia się w ten sposób, że na lekkim fundamencie lub słupkach betonowych, co 2 metry ustawionych, kładzie się belkę podwalinową, na której układa się w odstępach metrowych słupki drewniane 10×10, 12×12, 15×15 lub 20×20 cm., w zależności, czy mają dźwigać piętro lub jakiej wagi konstrukcję dachową, poczem następuje związanie belką górną i obijanie szkieletu płytami. Przy budowie więc domów seryjnych cały materiał drzewny może być zawczasu na tartakach przygotowany wg. wymaganych wymiarów długości i grubości, poczem na miejscu budowy tylko składany.

Szkielet drewniany budynków parterowych lub jednopiętrowych, jako szczelnie zakryty nieprzenikliwymi dla wpływów atmosferycznych i ognia płytami heraklitowymi, służyć może setki lat, po najdłuższem zaś użyciu można jeszcze płyty odjąć, dać szkielet nowy i temiż płytami na nowo obić.

Wystawa budowlana w Warszawie

W 1931 r. odbędzie się w Warszawie wystawa budowlana. Wydział techniczny Magistratu m. st. Warszawy, rozpoczął już odpowiednie przygotowania. Wystawa znajdzie pomieszczenie w specjalnie w tym celu przygotowanym parku, obejmującym przestrzeń 14 ha. Na terenie wystawy stanie kilka domków, które będą posiadać najnowsze urządzenia techniczne. Przy budowie ich znajdują zastosowanie różne rodzaje materiałów budowlanych. Ponadto

wystawa zawierać będzie pokaz wszystkich używanych obecnie materiałów budowlanych. Prócz eksponatów, posiadających ścisły związek z budownictwem, na wystawie znajdują się wyroby tych gałęzi przemysłu i rzemiosła, których rozwój stoi w ścisłym związku z rozwojem budownictwa mieszkaniowego. Poważne miejsce zajmie dział architektury budowlanej. Wreszcie wystawa posiadać będzie dział, poświęcony organizacji i finansowaniu budownictwa.

Gaśnice wodne

**najlepszą ochroną
przeciwpożarową**

Gaśnica wodna jest najpewniejsza w użyciu i nie zawodzi nigdy, gdyż pracuje tylko czystą wodą. Czynność jej stale kontrolujemy sami, i sami dopełniamy ją wodą. Promień wody nieprzerwany



7236

ADAM KRYSIEWICZ, POZNAŃ
św. Marcin 16-17. Telefon 4136

WARSZAWSKA

FABRYKA IZOLACJI KORKOWEJ

WŁADYSŁAW I MARJA WIERUSZ KOWALSCY

ZARZĄD: Warszawa, ulica Żórawia 23 — telefon 62-51

FABRYKA: „ „ Dworska 14/16 — tel. 101-12

POLECA:

Płyty korkowe

z czystego korka, kamienia korkowego i impregnowane dla celów budowlanych, termicznych i chłodniczych.

Łupiny korkowe

dla izolacji rurociągów, ciepło i zimno-chronne.

Masę asbestowo-okrzemkową, mankiety i bandaże.

Fabryka wykonywa montowanie izolacji siłami wyspecjalizowanymi.

7292 w PORADY TECHNICZNE BEZPŁATNIE! 7155

Do wyrobu płyt trotoarowych:

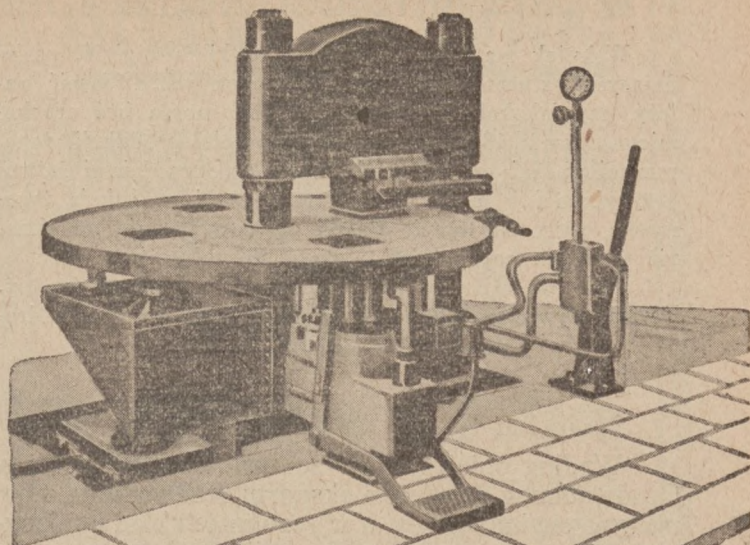

Hydrauliczna prasa obrotowa

MATADOR

z aparatem do wstrząsania i hydraulicznym wybijaczem. Proszę żądać katalogu Nr 43 jak również druków dotyczących pras dla jedno i kilkobarwnych płyt cementowych i terazzo.

DR GASPARY & CO, MARKRANSTADT, KOŁO LIPSKA.
7206c

CEGIELNIE

Nowoczesne urządzenia mechaniczne

dla cegielni jak prasy, walce, kołofoki, wyciągi, maszyny parowe, kotły, motory ropne, transmisje i t. d. dostarczają natychmiast i na bardzo dogodnych warunkach

Zjednoczone Fabryki Maszyn, Kotłów i Wagonów
L. ZIELENIEWSKI i FITZNER - GAMPER S. A.

KRAKÓW

7347

Sikawka

dobielenia i desyngfikcji

powinna się znajdować:

- w każdym gospodarstwie rolnem
- w każdym ogrodnictwie
- w każdej fabryce
- w każdym koszarach
- w każdym szpitalu
- w każdym garażu i t. p.

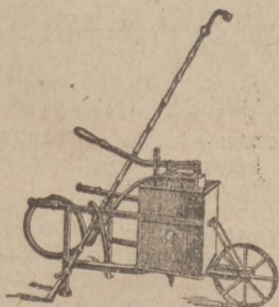

7289

WYTWÓRCA:

IGNACY HERNET

Zakłady mechaniczne

Góra pow. Żnin (Wlkp.)

A. STANEK

specjalna fabryka pieców i wanien kąpielowych wszelk. rodzaju.

7244 w

Poznań
ul. Małe Garbary 7 a.

Telef. 33-50, Zał. w r. 1902

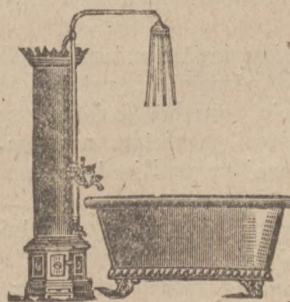

6847

Przy zapotrzebowaniu proszę zażądać oferty

Sytuacja w przemyśle ceramicznym na Pomorzu, w okręgu Nadnoteckim i na Kujawach za I. kwartał 1929 r.

Wskutek martwego sezonu tylko kilka cegielń, posiadających sztuczne suszarnie, było czynnych. Wątpić należy, czy jakakolwiek cegielnia będzie mogła być uruchomiona przed 13 kwietnia. Rozpoczęcie produkcji tegorocznej opóźni się, w porównaniu z poprzednimi latami przynajmniej o miesiąc, wskutek czego i produkcja tegoroczna cegły na terenie Polski będzie w sumie mniejsza, niż w latach poprzednich o około 200 milionów cegieł.

Zbyt na cegłę w I. kwartale b. r. był minimalny. Pewne ożywienie zanotować wypada tylko na rynku dre-

nów, gdzie ostatnio dokonano kilku ważniejszych transakcyj.

W sprawie kształtowania się cen na wyroby ceramiczne nie notowano zmian. Cegły sprzedawano po cenie 70—80 zł za 100 kg. loco plac cegielnia. Drewno I i pół od zł 70—80/1000.

Od 1.I. br. obowiązuje nowy format cegły polskiej, jednak instytucje rządowe i samorządowe dotąd żądają tylko starego formatu. Na wniosek Związku Cegielń udzielono poszczególnym cegielniom zezwolenia na produkcję w roku bieżącym pewnej ilości cegły starego formatu.

Drzewna polityka eksportowa

Według opinii Izby Przemysłowo-Handlowej w Grudziądzu w dziedzinie eksportu drzewa, zbyt mało ujawnia się inicjatywy, a w rezultacie układ koniunktury u naszych odbiorców zastaje nas przeważnie nieprzygotowanymi. W rzeczywistości odbiorcy przyjeżdżają do nas i dokonują zakupów, my zaś, w rzadkich tylko wypadkach, sami szukamy odbiorców.

Niemiecka orientacja zemściła się na naszym handlu drzewnym. Gdy przestaliśmy w ciągu 1927 roku obserwować najpoważniejszą giełdę materiałów tarych, angielską, i kierowaliśmy się przejścio-

wą konjunkturą niemiecką na surowiec, cena tego surowca poszła u nas znacznie w górę. Tymczasem konjunktura zawiodła i między ceną surowca a tarcicy powstała rażąca dysproporcja. Przemysł poniósł duże straty, posiada zapasy, które z trudem tylko zdoła ulokować.

Oczywiście Niemcy — ze względu na pojemność swego rynku i położenie geograficzne — będą dla nas zawsze doskonałym i pożądanym nabywcą, lecz niemniej nie powinny być nabywcą jedynym. Sądzić należy, że po doświadczeniach zeszłorocznych przemysł nasz stanie się ostrożniejszym.

Ze zjazdu wytwórców papy dachowej o normalizację produkcji

Zwołany ostatnio Zjazd Związku Wytwórców Tektury Smółcowej, przetworów Smółcowych i Asfaltu w którym to zjeździe brały udział również fabryki do Związku nienależące, zgromadził przeszło 50-ciu przedstawicieli fabryk z całej Polski. Celem tego Zjazdu, którego obrady były bardzo ożywione i trwające cały dzień, było, ujednostajnienie norm produkowanych przetworów, a przede wszystkim papy dachowej to też szereg uchwał w tym względzie podajemy.

Określono normy dla surowej tektury, zmierzające do używania, przy fabrykacji papy dachowej surowca o wysokiej wartości. Masa impregnacyjna do papy dachowej musi być sformowana ze smoly i paku otrzymanych przy suchej destylacji węgla kamiennego. Uchwalono normalizację gatunków papy dachowej i jej nomenklaturę, przy czym postanowiono przejść z nomenklatury zerowej na nomenklaturę opartą na numeracji użytej do papy dachowej tektury surowej, ograniczając jednocześnie grubość do trzech gatunków, a mianowicie Nr. 80, Nr. 100 i Nr. 150. To znaczy, że 50 kgr. surowej tektury w papie dachowej w gatunku Nr. 80 daje 80 mtr.², Nr. 100—100 mtr.² itd. Gatunków wyższych od Nr. 150 postanowiono nie wyrabiać. Długość rolek ujednostajniono na 10 mtr., szerokość zaś jeden metr.

Normy te obowiązywać mają wkrótce z tem jednak że fabryki będą mogły wyprzedać pozostałość gotowej papy dachowej na składzie, jak również wyrobić posiadany zapas tektury surowej nieodpowiadającej przyjętym normom.

Specjalnej Komisji wyłonionej przez Zjazd powierzono przeprowadzić pertraktacje z fabrykami surowej tektury, celem zobowiązania ich do wyrabiania tektury zgodnie z przyjętymi przez Zjazd uchwałami.

Przyjęte normy postanowiono przeprowadzić przez Komitet Normalizacyjny, oraz zawiadomić instytucje państwowe i komunalne o powziętych przez Zjazd uchwałach.

Z innych spraw uchwalono wziąć udział w P. W. K., gdzie Związek wystąpi jako zrzeszenie reprezentujące wszystkie fabryki należące do Związku. Omówiono dalej sprawę projektu nowej taryfy kolejowej i polecono Zarządowi przedsięwziąć odpowiednie kroki u władz, celem zapobieżenia zbyt wysokim podwyżkom taryf, co utrudniłoby w dużym stopniu sprzedaż tak podstawowego, a taniego materiału budowlanego jakim jest papa dachowa. —aw—

SPECJALNOŚĆ! Ogniotrwała papa dachowa BEZSMÓŁCOWA **KOLIBIT**

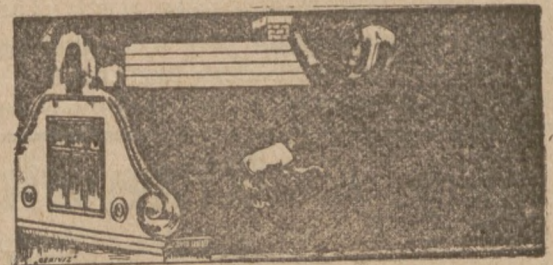

nie wymaga konserwacji przez szereg lat, ani powlekania po wykończeniu pokrycia. Jest bezwonny, bo nie zawiera żadnych produktów smółcowych.

Dostarczamy także piaskowaną papę dachową marki „ELASTYCZNA” izolacyjną, smolę prep., lepnik, karbolinum, gudron oraz asfalt naturalny, kit włókiennisty itd., wszystko z pierwszorzędnego materiału po umiarkowanych cenach.

◆ Wystawiamy na P. W. K. maj—wrzesień 1929. ◆

Żądajcie opróbkowanej oferty. 7162

Górnośląska fabryka papy dachowej i wyrobów chemicznych
KOSZYCKI I LIBER

Rok założenia 1901

Nowy-Bieruń G. Śl.

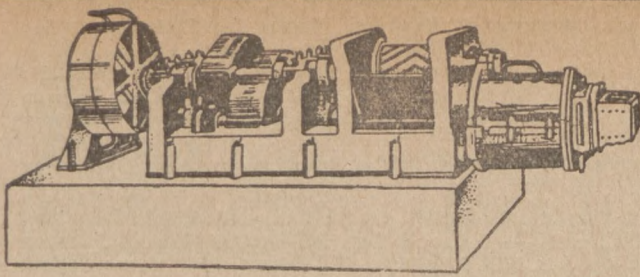

Dostarczamy wprost z naszej fabryki
w Łagiewnikach, Górny Śląsk

według oryginalnych konstrukcyj
 znanej na całym świecie firmy
RICHARD RAUPACH, GÖRLITZ (Niemcy)

**wszelkie maszyny cegielniane
 i części zapasowe**

do wyrobu cegieł, dachówek wszelkiego rodzaju,
 cegieł szamotowych, rur glinianych,
 rur drenowych i t. d. 6912

Ryszard Raupach
 Sp. z ogr. odp.

Przedstawiciel: Inż. W. Robiński, Poznań
 Aleje Marcinkowskiego 17, I. p.

Wystawiamy
 na Powszechnej Wystawie Krajowej w Poznaniu.

Dreny-dachówki

POMORSKIE ZAKŁADY CERAMICZNE

TOW. AKCYJNE

(dawniej M. FALCK I S-KA)

w GRUDZIĄDZU

największa w Polsce

dachówczarnia uruchomiła nowoczes-
 nie urządzoną fabrykę **dren.**

Roczna wytwórczość

15.000.000

różnych wymiarów

Ceny umiarkowane, wysyłka terminowa

7277

Wysyłka cementu zagranicę zwiększa się z każdym miesiącem

Wywóz polsk. cementu zagranicę ożywia się z tygodnia na tydzień i po zastoju zimowym, saldo każdego miesiąca jest w tym zakresie coraz większe.

Eksportujące nasze cementownie rozbudowały znacznie swestosunki, szczególnie z krajami zamorskimi, zwłaszcza ożywione prowadząc dostawy do Brazylii, Argentyny oraz Chile, dokąd po raz pierwszy wysłano partię cementu w styczniu, gdy druga większa partja odejdzie w końcu bież. miesiąca.

Pozatem, jak zwykle, idą wysyłki cementu polskiego do krajów bałtyckich i bałkańskich, a wreszcie do Indyi Wschodnich i Syrii przez Beyruth. Cementownie nasze z reguły uskuteczniają swój eksport przez porty polskie w Gdyni i Gdańsku, gdzie obecnie łatwiej już jest zafrach-

tować parostatki, niż przed kilku tygodniami, kiedy dawały się jeszcze odczuwać ujemne skutki zatorów lodowych z pierwszych miesięcy wiosennych.

Cementownie nasze spotykają się jednakże na rynkach zagranicznych z silną konkurencją zagranicy, w szczególności zaś Belgji i Niemiec, a wreszcie krajów skandynawskich, których praca ułatwiona jest mniejszemi znacznie kosztami przewozu wobec małej odległości dzielącej ich wytwórnie od portów morskich. Poważnym wobec tego obciążeniem naszego eksportu może się stać projektowana zwyżka taryfy kolejowej, która i tak już kosztowny, z powodu swej długości, przewóz do polskich portów morskich, podwyższy o conajmniej 20 zł na tonnie.

(aw.)

Wzrost zapotrzebowania cementu w Bułgarii

W Bułgarii istnieją dwie tylko fabryki cementu, a mianowicie Sp. Akc. „Granitoid“ w Sofji oraz firma „Lew“ w Plewnach. Pierwsza, z wymienionych firm, której udziały przeważnie są w rękach niemieckich, dostarcza około 95 proc. ogólnej produkcji. W sprawozdaniu tej firmy za rok 1928 podkreślono, że przemysł cementowy w Bułgarii rozwija się nader pomyślnie. W r. 1928 produkcja cementu osiągnęła ca. 100 tysięcy ton, zbyt zaś wynosił ca. 110 tysięcy ton, a zatem przekroczył zbyt w roku poprzednim o 28 tysięcy ton. Powszechnie oczekiwany jest dalszy wzrost popytu w latach następnych w związku z projektowanemi budowlami państwowemi, komunalnemi i prywa-

tnemi na większą skalę. Firma wobec tego przystępuje do urządzenia 4-go agregatu — piec z wszystkiemi przynależnościami — którego uruchomienia nie można się spodziewać przed rokiem 1930. Po uruchomieniu jego produkcja przekroczyłaby 220 000 ton i prawdopodobnie zdoła zaspokoić na czas dłuższy wzmożone zapotrzebowanie kraju. — Wobec faktu, że w roku bieżącym produkcja ogólna cementu w Bułgarii nie przekroczy 120 tysięcy ton, a z drugiej strony oczekuje się zapotrzebowania w ilości przeszło 155 tysięcy ton, przeto najprawdopodobniej w tym roku obcy przemysł cementowy liczyć może na rynek zbytu w Bułgarii w ilościach 40 tysięcy ton.

Z rynku materiałów budowlanych, metali i wyrobów metalowych.

MATERIAŁY BUDOWLANE.

Poznań, 20. 4. Firma Gustaw Glaetzer, centrala materiałów budowlanych i dachówek, Poznań, notuje następujące ceny: cegły murarskie „łłówki” za tysiąc sztuk zł 70, cegły murarskie tonówki za tysiąc sztuk zł 70—80 loco cegielnia; dachówki karpiołki I kl. za tysiąc sztuk zł 150 loco cegielnia; wapno budowlane za 100 kg. zł 4,15 dla odsprzedawców, zł 4,40 dla konsumentów loco Wapienna lub Piechcin; cement portlandzki przy dostawie wagonowej loco wagon Poznań za 100 kg. bez opakowania zł 9,40, osobno za opakowanie w beczkach zł 1,90, w workach papierowych zł 1,10 za 100 kg. Wszystkie następne ceny rozumieją się loco składnica w Poznaniu: cement portlandzki za beczkę 180 kg. zł 22,50, za beczkę 200 kg. zł 24,50, za worek 50 kg. zł 6; wapno palone za 50 kg. zł 2,50; wapno hydrauliczne za beczkę 150 kg. zł 12; papa dachowa za m. kw. nr. 80 — zł 1,05, nr. 100 — zł —,87, nr. 125 — zł —,74, nr. 150 — zł —,65, nr. 175 — zł —,58, nr. 200 — zł —,54; papa izolacyjna za m. kw. zł 2,50; smoła destylowana za 100 kg. netto zł 29, beczka osobno zł 16, lepnik za 100 kg. brutto/netto zł 30, trzcina sufit. w wałkach po 20 m. kw. z drutem ocynkowanym zł 4,50, z drutem żarzonym zł 4,20 za wałek; przy dostawie całowagonowej ceny odpowiednio niższe.

Katowice, 19. 4. Wskutek długotrwałej zimy i częstych przymrozków cegielnie letnie nie zdolały dotychczas uruchomić swej produkcji, wobec czego z rozpoczęciem robót budowlanych liczyć się będzie trzeba z pewnym brakiem cegły. Widoki na sezon budowlany nie są najgorsze, zwłaszcza że w Katowicach, Król. Hucie, Tarnowskich Górach i in. Województwo i poszczególne magistraty przystępują do budowy szeregu większych obiektów. Ostatnio cena cegły wynosi zł 65 do 70 za 1000 sztuk loco cegielnia.

SYTUACJA W PRZEMYSŁE CERAMICZNYM NA POMORZU.

Wskutek martwego sezonu w I-ym kwartale 1929 r. tylko kilka cegielń, posiadających sztuczne suszarnie było czynnych. Wątpić należy, czy jakkolwiek cegielnia będzie mogła być uruchomiona w najbliższym czasie. Rozpoczęcie produkcji tegorocznej opóźni się w porównaniu z poprzednimi latami przynajmniej o miesiąc, wskutek czego i produkcja tegoroczna cegły na terenie Polski będzie w sumie mniejsza, niż w latach poprzednich o około 200 milionów cegieł. Zbyt na cegłę w I. kwartale br. był minimalny. Pewne ożywienie zanotować wypada tylko na rynku drenów, gdzie ostatnio dokonano kilku ważniejszych transakcyj. Ceny na wyroby ceramiczne nie uległy zmianie. Sprzedawano po 70—80 zł za 100 kg. loco plac cegielnia. Dreny 1½ od zł 70—80/1000. Od 1. 1. br. obowiązuje nowy format cegły polskiej, jednak instytucje rządowe i samorządowe dotąd żądają tylko starego formatu. Na wniosek Związku Cegielń udzielono poszczególnym cegielniom zezwolenia na produkcję w rb. pewnej ilości cegły starego formatu.

METALE I WYROBY METALOWE.

Warszawa, 19. 4. Ceny blachy ocynkowanej. Cynkownia Warszawska notuje od dnia 10. 4. r. b. 1 kg. franco stacja Warszawa: blacha żelazna ocynkowana gatunku najwyższego: 711×1 422× 0,45 mm. 1 zł 32 gr., 711×1 422×0,50 mm. 1 zł 27 gr., 10,00×2,000× 0,50 mm. 1 zł 29 gr.

Warszawa, 19. 4. Na rynku metali w Warszawie notowano w hurcie loco skład za 1 kg.: miedź rafinowana 3,60, elektrolityczna 4,50, ołów hutniczy 1,25, cynk hutniczy w płytach 1,20 — twardy 1,10, cyna 11, aluminium, nikiel i antymon bez zmiany.

Warszawa, 19. 4. Ceny odlewów ze stopów specjalnych. Koło odlewni metali półszlachetnych notuje za 100 kg. w złotych następujące ceny odlewów ze stopów specjalnych, przepisanych przez Ministerstwo Kolei Żelaznych dla taboru P. K. P.: Bronz panewkowy VII 624 zł — oprzetowy VII₂ 578 zł — fosforowy VII³ 630 zł, mosiądz VII 457 zł. Ceny odlewów metali półszlachetnych notowano: armaturę mosięzną 4,85 zł, armaturę brązową 6,10 zł, armaturę fosforbrązową 7,80 zł, odlew mosiężny galanteryjny 7 zł. Ceny powyższe za 1 kg. loco fabryka bez opakowania za gotówkę. Ceny odlewów glinianych. Warszawskie odlewnie notują ceny odlewów glinianych (aluminijowych) od 10—16 z. za kg.

Warszawa, 19. 4. Ceny orientacyjne w zł za 1 kg.: cyna Banka w blokach zł 11,50; ołów hutniczy zł 1,40; cynk hutniczy zł 1,45; antymon zł 2,25; aluminium zł 4,40; blacha cynkowa — cena zasadnicza 1,78; blacha miedziana 5,80—6,70; blacha mosiężna 4,50—5,50.

Katowice, 19. 4. Surówka odlewnicza Huty Pokoju Nr. 1 (Friedenshütte P. G. S.), oraz Górnośląskich Zjednoczonych Hut Królewskiej i Laury — reprezentacja Towarzystwa dla Sprzedaży Surówki Żelaznej, Sp. z ogr. odp. w Warszawie, Sienna 11, cena za tonę 220 zł loco stacja wysyłająca.

Warszawa, 19. 4. Ceny orientacyjne w złotych za 1 kg.: blacha miedziana 4,80; blacha mosiężna 3,95; blacha aluminiowa 6,50; prety mosiężne 3,90; prety miedziane 5,10; ceny orientacyjne: cyna Banka lub Straits 11,75; antymon 2,35; ołów hutniczy 1,18.

Berlin, 19. 4. Metale Urz. Ceny w R. M. za 100 kg.: miedź elektrolityczna, dostawa cji Hamburg, Brema lub Rotterdam 171½; oryginalne aluminium hutnicze 98—99% w blokach 190, d. t. o. w sztabach walcowanych i ciągnionych 194; nikiel czysty 90—99% 350; antymon regulus 82—87; srebro w sztabach ca 900 za kg. 76¼ do 78¼; złoto (w wołn. obr. za gram 2,80—2,82; platyna (w wołn. obr. za gram) 8—10.

Londyn, 19. 4. Srebro 25¹³/₁₆, srebro na dostawę 25¹³/₁₆ d za 1 uncję.

New York, 18. 4. Zamkn. Cts za 1 lb. Miedź: lake loco 18¼, elektrolyt loco 18 — f. a. s. N. Jork 18, — per 30/90 do 18, Casting Refinere loco f. o. b. N. Jork 17⁷/₈, cji Hamburg 18,30. Cyna: N. Jork Straits loco 45,37, — na maj 45,37. Ołów: N. Jork loco 7,00, East St. Louis loco 6,85. Cynk: East St. Louis loco 6,55. Platyna 66¼. Aluminium 98—99% loco (w centach za funt angielski) 24¼. Nikiel w sztabach loco (w centach za funt angielski) 35. Blacha biała f. o. b. Pittsburg (w dol. i cent. za 100 funt. ang.) 5,35.

CENA BLACHY CYNKOWEJ.

Związek Górnośląskich Hut Cynkowych notuje zasadniczą cenę blachy cynkowej za 1 tonę metr. franco wagon huta: przy zamówieniach powyżej 30 ton — 35 f. szt. — s. — p.; przy zamówieniach do 30 ton — 35 f. szt. 10 s. — p.

CENA BLACHY OCYNKOWANEJ.

Cynkownia Warszawska notuje od dnia 10. 4. r. b. następujące ceny blachy żelaznej ocynkowanej za 1 kg. franco stacja Warszawa.

Blacha żelazna ocynkowana gatunku najwyższego:
711×1 422×0,45 mm. 1 zł 32 gr.
711×1 422×0,50 mm. 1 zł 27 gr.
1 000×2 000×0,50 mm. 1 zł 29 gr.

Blachy 2-go gatunku o 6% tańsze.

Ceny bez zobowiązania.

ZŁOTY W DNIU 19 kwietnia 1929 r.

Gdańsk przekaz 57,72—57,86, gotówka 57,75—57,89. Berlin przekaz na Warszawę 47,175—47,375, przekaz na Katowice 47,125 do 47,325, przekaz na Poznań 47,20—47,40, gotówka grube 47,05—47,45. Zurych przekaz 58,25. Londyn przekaz 43,30. N. Jork przekaz 11,25. Budapeszt gotówka 64,10—64,40. Praga przekaz 378¹/₈. Medjolan przekaz 214,00. Wiedeń przekaz 79,675—79,955.

„SAM” SPÓŁKA AKCYJNA MÜNSTERMANN KATOWICE

Tel. 11 i 677 Adr. tel. SAM
Odlewnia żelaza i brązu
Fabryka maszyn i armatur

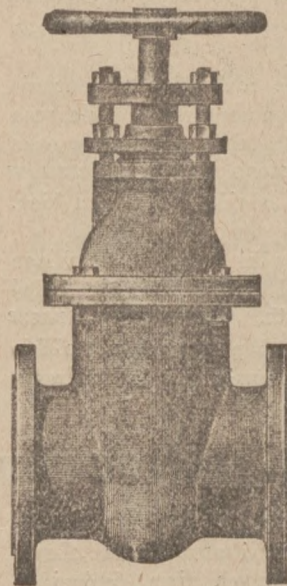

Ciężkie armatury dla przewodów parowych, wodnych, gazowych, naftowych i to: zasuw i zawory, żelazne i stalowe. Kurki, garnki kondenz., hydranty pod- i nadziemne, studnie uliczne i hydrantowe, stojaki i t. d. Przybory kanalizacyjne i wodociągowe: uchwytki, aparaty nawiertnicze, kształtki i t. d.

Bronzy fosforowe
i specjalne w odlewach
każdego rodzaju

Bronzy kute
w sztabach o wytrzymałościach
aż do 100 kg/mm²

Reprezentacja na Wielkopolskę i Pomorze:

Wład. Jezierski, Poznań, Słowackiego 38. Tel. 69-47

na Kongresówkę:

Paweł Jasiński, Warszawa, Żórawia 9. Telefon 191-71

Wystawiamy na Powszechnej Wystawie
Krajowej w Poznaniu w r. 1929

7273



Zapytania w sprawie krajow. źródeł dostawczych.

Pośrednictwa między jedną a drugą stroną podejmujemy bezinteresownie. Jedyne na koszty utrzymania specjalnego biura dla tych spraw i pokrycia jądzo licznej codziennej korespondencji należy zapłacić za każde ogłoszone zapytanie 2.— zł., które to zapytanie będzie następnie ogłaszane aż do wyczerpania oferty. Firmy zaś, zgłaszające się na zapytania, wpłacają na każde zapytanie 1.— zł. Firmy zagraniczne płacą za każdą informację 2 fr. szwajc., z Niemiec 2.— RM. — Firmy, mogące dostarczyć jakiegokolwiek objekty zgłoszone do naszego działu informacyjnego, zechcą jaknajwyżej z tego działu korzystać, gdyż mamy liczne potwierdzenia, że przez nasz dział informacyjny doszły już do skutku niejedne poważne transakcje. Zaznaczamy jeszcze jaknajwyraźniej, że odpowiedzi dajemy jak i zapytania przyjmujemy jedynie od stałych abonentów pisma.

UPRASZA SIĘ O PODANIE ADRESU:

Nr. 4361. firmy, dostarczającej pastę do srebrzenia na zimno przez nacieranie metalu cynkowego i cynowego.

Nr. 4483. fabryki, wyrabiającej tarcze zegarowe (Zifferblatt) do hektaromierzy.

Nr. 4519. fabryki krajowej, wyrabiającej płomby ołowiane z drutem.

Nr. 4529. firmy, dostarcz. koneweczki „Frenkla“.

Nr. 4696. fabryki lub hurtowni, mogącej dostarczyć pierścienie samosmarujące (Schmierringe).

Nr. 4702. firmy, dostarczającej młotki pneumatyczne lub sprężynowe do klepania blachy szwejsowanej od pasa.

Nr. 4725. fabryki, która wyrabia płyty szamotowe, cegły, mąkę i t. d.

Nr. 4727. fabryki krajowej lub zagranicznej, która może dostarczyć uzbrojenia strażackie.

Nr. 4731. fabryki, wyrabiającej drut żelazny cynkowany 2 mm w sztabach, t. j. nie zwijany lecz prosty, w prętach dowolnej długości.

Nr. 4734. firm krajowych, które wyrabiają płytki do ścian na sposób „Heraklitu“.

UPRASZA SIĘ O PODANIE:

Nr. 4694. która z fabryk drobnych artykułów metalowych szlancowanych wytwarza lub dostarcza z blachy syreny, świstawki i t. p. artykuły, jako części składowe do fabrykacji artykułów karnawałowych. (Wzór można zobaczyć w Administracji naszego pisma).

Nr. 4736. firmy, dostarczającej płyty z blachy czarnej 200×200×2 do 3 mm.

Nr. 4738. fabryki, dostarczającej pily do rżnięcia żelaza „Bügelkatsägemaschinen“

Nr. 4739. fabryki krajowej, która wyrabia oprawy do pił ręcznych (błatów).

Nr. 4744. firmy, dostarczającej urządzenia do fabrykacji wód sztucznych.

Nr. 4745. firmy, dostarczającej balony, syfony i patentówki do limonjad.

Nr. 4747. źródła zakupu maszyn wyrobu amerykańskiego do sadzenia tytoniu oraz maszyn marki „Elsos“ do nawlekania liści tytoniowych.

Nr. 4751. fabryki, dostarczającej czysto-mosiężne kółka do karniszy.

Nr. 4753. firmy, dostarczającej części zapasowe do maszyn żniwnych wszystkich systemów.

Nr. 4758. firmy, wyrabiającej maszyny do wyrobu korków piwnych.

Nr. 4759. firmy, dostarczającej żaluzje do okien domów mieszkalnych.

Nr. 4765. firmy, wyrabiającej śruby do warsztatów stolarskich.

Nr. 4766. fabryki, wyrabiającej węże gumowe do wody.

Nr. 4767. fabryki krajowej, wyrabiającej kotły do maszyn piekarskich do ugniatania ciasta ciągnięte z jednego kawału blachy.

Nr. 4768. fabryki, dostarczającej prasy do chmielu.

Nr. 4770. fabryki, dostarczającej gazowe piece cukiernicze.

Nr. 4771. przedstawicielstwa na syfony i naboje Sparkletu.

Nr. 4776. firmy, dostarczającej azbestowe pierścienie opakunkowe z miedzianą okładką.

Nr. 4777. fabryki krajowej, wyrabiającej młynki do mielenia maku.

Nr. 4780. wytwórni, która dostarcza odznaki klubowe tłoczone i emaljowane.

Nr. 4730. Poważna firma holenderska pragnie nawiązać stosunki handlowe z odbiorcami polskimi w dziale technicznych diamentów.

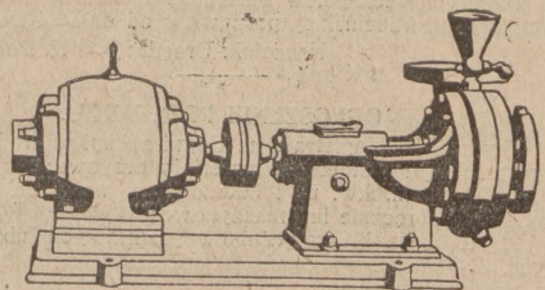

POMPY ODŚRODKOWE

dla każdego rodzaju cieczy i każdą wydajność dostarcza:

Fabryka Maszyn Górniczych, Katowice-Załęże

Stacje benzynowe

systemu „META“

Dystrybutory różnych typów, urządzenia kontrolujące, zabezpieczające i pomocnicze

Garaże, Budynki i Szopy

z blachy falistej

Górnośląskie Towarzystwo Przemysłowe

(dawniej „Tow. dla Przemysłu Rolnego“)

w WARSZAWIE

7095

ulica Sewerynow 3. Telefony 221-44 247-54 247-66

Przedstawicielstwo na Województwo Poznańskie

Maksymilian Hartwig, Poznań, Składowa 1. Tel. 40-46

PRZETARG.

Dyrekcja Poczty i Telegrafów w Poznaniu rozpisuje przetarg na dostawę 3.000 sztuk słupów telegraficznych 8,5-metrowych impregnowanych lub surowych, względnie na samą impregnację słupów surowych sposobem Rüpinga lub Wolmana.

Bliższych informacji co do warunków dostawy udziela ustnie lub piśmiennie Oddział VIII Dyrekcji Poczty i Telegrafów.

Oferty należy nadsyłać w zapieczętowanej kopercie z napisem: „Oferta na dostawę słupów telegraficznych“ do Prezydium Dyrekcji Poczty i Telegrafów w Poznaniu do dnia 15 maja r. b. godziny 12-tej.

Prezes: (—) **Wł. Kaźmierski.**

PRZETARG PUBLICZNY.

Dyrekcja Wodociągów i Kanalizacji m. st. Warszawy ogłasza przetarg na dostawę: 8000 mtr. sześć. piasku rzeczno-wiślanego, 1780 mtr. sześć. żwiru.

Oferty należy złożyć w Sekcji Zakupów Dyrekcji do dnia 25 kwietnia do godziny 12 w południe.

OGŁOSZENIE URZĘDU CELNEGO W WARSZAWIE.

Dnia 30 kwietnia r. b. o godz. 11 rano odbędzie się w magazynach składów wolnocłowych „Dom Składowy Publiczny“, przy ul. Stawki 4, licytacja na towary za które nie uiszczono w przepisany terminie należności celnych, a mianowicie:

Tkaniny jedwabne, półjedwabne, wełniane, części maszyn, przewodniki elektryczne, obrabiarki do drzewa, zegary i części mechanizmów zegarowych, wyroby żeliwne, z blachy, miedzi, samochód osobowy, wodomierze, pasy napędne, wino gronowe, rum w butelkach i t. p.

Towary niesprzedane z licytacji w dniu 30 kwietnia r. b., będą po raz drugi wystawione na przetarg publiczny w wyżej wymienionych składach w dniu 7 maja r. b., o godzinie 11-tej.

Bliższych szczegółów zasięgnąć można w Urzędzie Celnym przy ul. Młocińskiej, począwszy od dnia 24 kwietnia r. b.

Naczelnik Urzędu: (—) **K. Domański.**

OGŁOSZENIE PRZETARGU.

Wydział IV Magistratu m. Gdyni zakupi w drodze publicznego przetargu następujące materiały drogowe:

1. 30.000 m. kw. płyt betonowych, wym. 50×50×7 cm., wyrabianych ręcznie lub maszynowo;
2. 10.000 m. b. krawężników granitowych lub kwarcytowych, 30—35 cm. wysokich, 20 cm. szerokich w spodzie i 16 cm. szerokich u góry;
3. 660 ton kostki grubej granitowej lub bazaltowej, wym. 16×15×27 — 30 cm.;
4. 6.000 ton kostki grubej granitowej lub bazaltowej, wymiaru 16×10×16 cm.;
5. 11.000 m. sz. kamienia łupanego z twardego materiału 15 cm. wysokiego na podłożu szosowe;
6. 5.100 m. sz. tłucznia z twardego materiału, wymiaru 5—6 cm.;
7. 3.700 mtr. sześć. kamienia polnego, wymiaru 15—18 cm. Oferty można składać na dostawę całkowitą lub częściową wymienionych materiałów.

Oferty należy nadsyłać do dnia 25 kwietnia r. b. do godziny 12 pod adresem: „Magistrat m. Gdyni, Wydział Inwestycyjny“ z napisem „Oferta na...“.

Magistrat m. Gdyni — Wydział IV Inwestycyjny.

OGŁOSZENIE.

8-me Okręgowe Szefostwo Budownictwa ogłasza przetarg nieograniczony na wykonanie robót stolarskich w Jastarni.

Termin składania ofert na wymienione roboty upływa w dniu 29 kwietnia 1929 r. o godz. 12-tej.

Komisynie otwarcie ofert odbędzie się w wymienionym terminie o godz. 12 min. 30.

Oferty należy składać na formularzach, które nabywać można w 8-mem Okręgowym Szefostwie Budownictwa po cenie 2 zł.

Bliższych objaśnień co do robót i warunków przetargu udziela się w lokalu Szefostwa, ulica Łazienna 11, pokój nr. 30.

8 Okręgowe Szefostwo Budownictwa w Toruniu.

Dyon Samochodowy Nr. 5 w Krakowie sprzeda w drodze ustnego

PRZETARGU PUBLICZNEGO.

który się odbędzie 24 kwietnia 1929 r. o godz. 10 w 5-tym Dyonie Samochodowym Kraków—Dąbie, większą ilość masywów, opon i kieszek samochodowych.

Informację udziela oraz pokazuje do sprzedania przeznaczone przedmioty Dyonowy Zakład 5-go Dyonu Samochodowego Kraków—Dąbie od dnia 12—17 kwietnia w godzinach między 9-tą a 12-tą.

Szef Służby Samochodowej DOK. 5: **Zawiła, kpt.**

Magistrat m. Lublina ogłasza

PUBLICZNY PRZETARG OFERTOWY

na dostawę materiałów brukarskich, a mianowicie: 900 ton kamienia łamanego bazaltowego, granitowego, porfirowego, diabaz. i kwarcyt; 2000 ton kamienia polnego brukowego.

Oferty oraz dowód złożenia przez oferenta wadium w wysokości 5% (pięć procent) oferowanej dostawy należy składać lub przysyłać pocztą do dnia 26 kwietnia 1929 r. do godz. 12-tej do Wydziału Budownictwa w zapieczętowanych kopertach lakiem, z napisem: „Oferta do przetargu na dostawę materiałów brukarskich“.

Kierownik Zarządu miejskiego m. Lublina: (podpis nieczytelny).

Naczelnik Wydziału: (podpis nieczytelny).

Urząd Wojewódzki Wołyński — Dyrekcja Robót Publicznych w Łucku ogłasza

PRZETARG OFERTOWY

na budowę 3 szop, 5 ustępów, lodowni, oraz mały remont budynków Państw. Szkoły Rolniczej w Trościańcu, pow. łuckiego.

Oferty należy wnieść do Dyrekcji Robót Publicznych w Łucku z napisem „Oferta“ na roboty dla Państwowej Szkoły Rolniczej w Trościańcu do dnia 23 kwietnia 1929 r. godz. 12-tej.

Z powodu rozszerzenia Elektrowni sprzedamy
1 sprzężoną
maszynę
parową

budowy stojącej z dwoma korbami, z kondensacją wstrzykową bezpośrednio sprzężoną, z prądnicą prądu stałego o mocy 234 do 250 kw., 440 do 470 volt, 530 Amp. i 170 obrotów na minutę.

Maszyna parowa jest fabrykatu **F. Schichau, Elbing**. Prądnica fabrykatu **Siemens**. 1 kocioł sekcyjny o powierzchni ogrzew. 185 m² dla 10 atm. ciśnienia roboczego zaopatrzony w przegrzewacz pary z rusztami rucho-memi.

Całość jest w bardzo dobrym stanie, mało używana, gdyż urządzenie zastoso-wane było dla rezerwy.

Zaznacza się, że maszyna pracuje ekonomicznie. Urządzenie obejrzyć można w ruchu każdego czasu

7276

w Elektrowni miejskiej w Tczewie.

Motor elektryczny

300 amper, 110 volt, stały prąd — sprzedaż 7328

Młyn Ziemiański — Poznań

Plac Nowomiejski 2 Telefon 3231 i 3317

Maszyna parowa

stacjonowana, 15—20 K. M., [bardzo mało zużyta, do
sprzedania. Cena 4000 złotych. 7290

STOBBE, Mniszek pow. Grudziądz (Pom)

Bardzo korzystnie sprzedamy:

7258

5 tokarń pociągowych od 1 do 5 metrów

2 heblarki o długości heblowania 1500 mm. i 700 mm.

1 gryzarkę poziomą z aparatem podziałkowym

1 tokarnię karuzelową w średnicy tarczy 800 mm.

1 nożyce ciężkie do blachy i **1 nożyce** do profilowego żelaza

1 ryflarkę i 1 szlifierkę dla walców młyńskich.

Inż. Klotz - Bydgoszcz, Grodzka 30 :: Tel. 15-45

Sprzedaz okolicznościowa!

Wózki - cało żelazne platformy, nadające się jako wózki piętrowe

do cegielni, cukrowni - rafinerji, lub kamieniołomów, na tor 500 mm.

Motor Ursusa nowszy typ na ropę 1820 K. M. 7268

M. BROŃSKI, artykuły techniczne - POZNAŃ, ul. Nowa 6. :: Tel. 37-64

4 KOTŁY PAROWE

dwupłomienicowe, po 85 m², 5 1/2 atm., płaszcz
2100 Ø/10000/15, jako kotły lub do przeróbki
na inny cel sprzeda

INŻYNIER M. STANGENHAUS

Tel. 233 - BYDGOSZCZ, ul. Poznańska 14. - Tel. 233

Z powodu choroby właściciela, jest
do **sprzedania** od zaraz

kompletne urządzenie do wyrobów kokosowych

Egzystencja zapewniona. Zgłoszenia proszę do administracji
„Rynku Metalowego i Maszynowego” pod „Kokosy” nr. 7262.

Korzystnie na sprzedaż:

1 samochód Austro-Daimler, używany, otwarty, gotów do
jazdy,

1 sigmaszyna mało używana, prawie nowa,

1 piaskowiec na kołach 860×160 mm,

2 balustrady żelazne w artystycznym wykonaniu, używane,

1 rama do okna wystawnego używ., z żelaza profilowego.

Zgłoszenia do adm. „Rynku Metal. i Masz.” pod nr. 7275,

Kocioł parowy dwupłomienny 100 qm., 8 atm.
90 " 7 "

w najlepszym stanie, tanio do sprzedania u

Inż. Latuska, Katowice, Rynek 8

7279

Kompletne urządzenie do oczyszczania wody do kotła

(w ruchu), o wydajności 3 m³/godz. sprzedaż

Warszawska Sp. Akc. Budowy Parowozów,
7288 Warszawa, Kolejowa 57.

Na sprzedaż

7283

dźwig ciężarowy

6-piętrowy, wielkość platformy 1x2 m, nośność 1 000 kg,
z motorem na prąd stały 440 volt. Bliższe szczegóły:

Fa. Gustaw Weese, Toruń-Mokre

Fabryka pierników i czekolady.

Maszyna do cięcia dźwigarów i szyn,

fabrykat Schultze i Neumann, z zdolnościami cięcia

8—30, dla stosunków okolicznościowych jest zaraz

tanio **do sprzedania** za 500 zł. Maszyna wymaga

reperacji. 7270

Maks Frystatzki, Pszczyna Górny Śląsk

Kopierka

do wyrobu sprych i trzonek używana, **wiertarka** pionowa do drzewa ze stołem ruchomym, **kilka samochodów** osobowych i autobusów, **motory** do samochodów, **plug motorowy** „Praga” 5-skibowy

okazyjnie do sprzedania 7344

„PILOT”, Lwów, Batorego 4

Mam do oddania

kocioł parowy

wraz z maszyną 36 pojemności, budowa 1907 r., na 7 Atm., firmy Jene & Sohn, Landsberg. Sprzedam także oddzielnie

kocioł i maszynę. Również sprzedam **tartak w Sierakowie** położony w mieście bezpośrednio nad Wartą

z realnością lub na rozbiórkę, z placem 10 morgowym, dom mieszkalny, stodoła, szopy, budynek fabryczny piętrowy:

11 mtr. szeroki, 35 długi, w nim znajduje się 55 konna maszyna z kotłem, 2 gnaty, 1 szpundarka, 1 heblarka, piły owalne t. zw. Pindelsäge, wózki, szyny i t. d., tak, że jest kompl.

do tarcia. Cena 35.000,— zł z realnością, na rozbiórkę taniej. Zgłoszenia do adm. „Rynku Metalowego i Maszynowego” pod nr. 7329

Objekty fabryczne do nabycia!

Fabryka zainstalowana do produkcji lampek radiowych i żarówek półwattowych gazowych jest do nabycia o produkcji

dziennej 4000 żarówek oświetleniowych i 800 lampek radiowych. Fabryka posiada specjalny kabel do elektrowni, kompletne przewody gazowe, linie wakuum, ma zainstalowanych 12.000 mtr. miedzianego przewodnika i ma

możność rozszerzenia produkcji. Powierzchnia ubikacji używalnych wynosi około 1800 m², maszyny nowoczesnej konstrukcji systemu amerykańskiego, kompletna instalacja centralnego ogrzewania, przy fabryce jest mieszkanie dla kierownika, składające się z 4 pokoi i kuchni. — Bliższe szczegóły pod Administracją „Rynku Metalowego i Maszynowego” pod 550.

W związku z
Powszechną Wystawą
obejmie przedstawicielstwa
Technik - handlowiec

z akademickim wykształceniem.
Otwarty lokal wystawowy, biura
i magazyny w śródmieściu Pozna-
nia do dyspozycji. Referencje
pierwszorzędne.

7321

Zgłoszenia do administracji „Rynku Metalowego i Masz.” pod: „Wydatna Praca” nr. 7321

KUPNA

Kocioł parowy

plomienicowy, 30—35 m² płaszczyzny ogrzewalnej, conajmniej 8 atm. ciśnienia, w stanie używanym, lecz beznagannym **poszukiwany**. Oferty z odpisami ostatniej rewizji uprasza

7259

S. Samulski i Sp., Pleszew Wlkp.

600 mtr. rury gazowej górnej 1 $\frac{1}{2}$ II
350 „ „ „ „ 1 $\frac{1}{4}$ II
150 „ „ „ „ 3 $\frac{1}{4}$ II

kupi za gotówkę

7322

F. Balcerski, Wąbrzeźno (Pomorze)

CHŁODNIĘ

kupię używaną o sprawności 25 000 Cal. możliwie na kwas węglowy. Zgłoszenia pod nr. 7274 do administracji „Rynku Metalowego i Maszynowego”

Potrzebna zaraz **1 prasa hydrauliczna** do naciągania żelaznych obręczy na koła. Szczegółowe oferty prosimy wysłać pod adresem: **Inż. L. & M. Rudowscy, Warszawa, Kopernika 11**
7326

„R. Met.”

WARUNKI DLA INSERENTÓW I ABONENTÓW:

CENY OGŁOSZEŃ: $\frac{1}{2}$ str. 130 zł, $\frac{1}{3}$ str. 75 zł, $\frac{1}{4}$ str. 45 zł, $\frac{1}{5}$ str. 25 zł, $\frac{1}{10}$ str. 15 zł. Na I. str. okładki 100%, na II. i IV. str. 50%, na III str. 30% dopłaty. — Artykuły opisowe z dopłatą 100%. — Dostarczenie kliszy autotypij z wyraznych fotografii po 14 groszy za cm². W Gdźsku obowiązują powyższe ceny w guldenach. Ogłoszenia z zagranicy oblicza się w markach niemieckich. W wydaniach specjalnych obowiązuje taryfa llna. Miejscem wykonania zleceń i zapłaty jest Poznań; w kwestjach spornych miarodajny jest Sąd Powiatowy (Okręgowy) w Poznaniu. Na wypadek skargi sądowej, nadzoru sądowego lub konkursu przyznane rabaty upadają. Konto czekowe P. K. O. w Poznaniu Nr. 202-796.

Kran
mostowy

używany, z popędem ręcznym do podnoszenia ciężarów, o sile nośnej ca. 10000 kg., rozpiętość od osi do osi 12,80 mtr., zakupi

Elektrownia Tczew.

7255

Poszukuję

7221

wagi wozowej

w dobrym stanie od 5.000. kg. do 10.000. kg.
Zgłoszenia przyjmuje

Zarząd Majętności Niechód, poczta Zbarzewo.

Tokarnię czołową

(Plandrehbank), do toczenia kół do 2 500—3 000 mm \varnothing , używaną, lecz w dobrym stanie kupię zaraz

7284

Dominik Jura, Kęty (Woj. Krak.)

Młyn kulowy

system „Löhner” nowy lub używany jednakowoż w dobrym stanie, poszukiwany dla większej cegielni. Oferty uprasza się do „PAR”, Poznań, Al. Marcinkowskiego 11 pod nr. 16,78 7341

Fabryka w likwidacji

SPRZEDA

Maszynę parową szybkobieżną na przegrzaną parę 750 KM., kocioł parowy Babcock & Wilcox z ruchomym rusztem. na 10 atm., transmisje 2—4””, komplet kół pasowych do powyższych transmisyj, garnki przedzalnice, kosze trzcinowe, wózki na wrotkach, wagi dziesiętne i setne. Wiadomość:

7343 Warszawa, Czerniakowska 199, telefon 247-55.