

# RYNEK METALOWY I MASZYNOWY

STAŁE DODATKI: „ELEKTRO- I RADJOTECHNIKA” ♦ „POSTĘPY W PRZEMYSŁE” ♦ „DZIAŁ SAMOCHODOWY”  
„DZIAŁ BUDOWLANY, DRZEWNY I CERAMICZNY” ♦ „DZIAŁ MASZYN ROLNICZYCH”

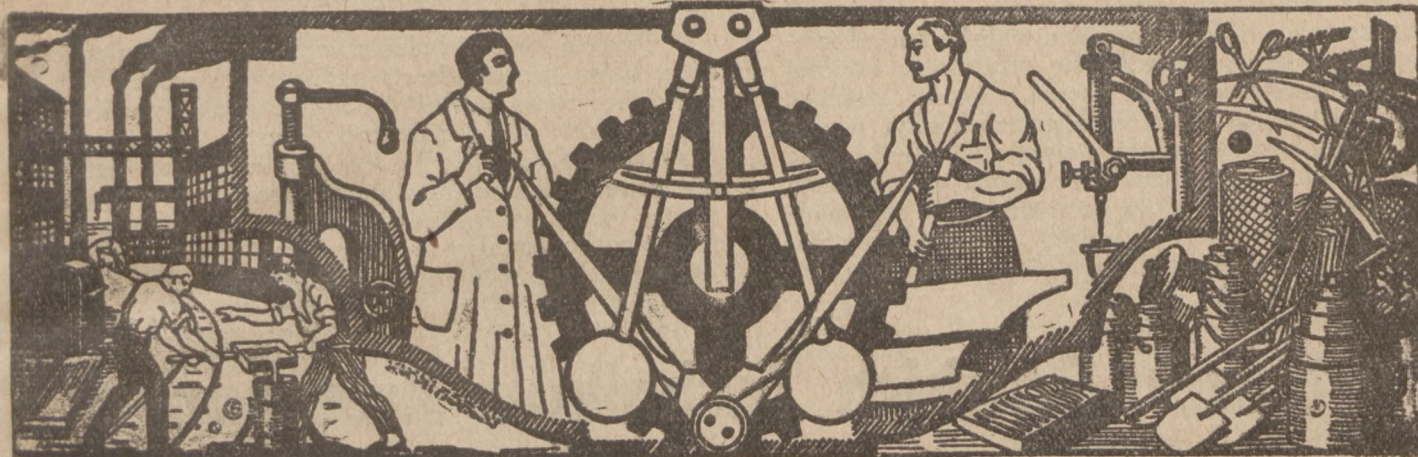

Nr. 26

Poznań, 29 czerwca 1929

Rok IX

## PRZEDPŁATA

kwartalna 4½ zł + 40 gr za dostawę franko w dom.

## REDAKCJA i ADMINISTRACJA

POZNAŃ, WIELKA 10. - TEL. 2277

Tygodnik abonować można na wszystkich pocztach w Państwie Polskim.

Ceny ogłoszeń i inne warunki zamieszczone są na stronie ostatniej

## Sprawa złomu

Niewiele zapewne ludzi u nas, poza fachowcami, zdaje sobie sprawę ze znaczenia, jakie posiada dla metalurgii kwestja regularnej dostawy złomu żelaznego, t. j. starego żelastwa, koniecznego dla produkcji wielkich pieców. A przecież w Polsce sprawa ta nabrała charakteru jednego z podstawowych zagadnień gospodarczych, przedewszystkiem, jeśli chodzi o stosunki polsko-niemieckie.

W sprawie tej pisze „Kurj. Warsz.”:

Tak, jak przez niewypuszczenie naszego węgla górnośląskiego pragnęli Niemcy wywołać na polskim Górnym Śląsku kryzys produkcji węglowej, jak przez stosowanie zakazów pseudo-weterynaryjnych krępują nasz wywóz produktów hodowlanych, tak też przez utrzymywanie swego zakazu wywozu złomu żelaznego pragnęli one wprowadzić nasze hutnictwo górnośląskie w trudną sytuację pod względem zaopatrzenia go w ten niezbędny materiał przetwórczy. Poszło im w tej dziedzinie o tyle łatwiej, iż z reguły w ostatnich latach międzynarodowy rynek złomu żelaznego wykazuje poważne trudności aprowizacyjne, tak iż szereg państw wprowadziło i utrzymuje na produkt ten zakazy wywozu, mające przeciwdziałać odpływowi zagranicę tego cennego produktu. A przecież huty górnośląskie z natury rzeczy związane były przedewszystkiem z niemieckim rynkiem złomu i dlatego zakaz wywozu z Niemiec musiał istotnie dla nich być bardzo ciężki, zwłaszcza, iż nasze wewnętrzne zapasy starego żelastwa wskutek względnie mało rozwiniętego przemysłu na potrzeby wielkiej metalurgii Górnego Śląska stanowczo nie wystarczają.

Niemcy prowadziły swą politykę konsekwentnie. Nie wpuszczając do Polski złomu, zagwarantowały sobie nawet „na wszelki przypadek” utrzymanie nadal tego zakazu wywozu w konwencji o zniesieniu za-

kazów wywozu i przywozu z 1927-go roku, podpisaną w Genewie. To zastrzeżenie, jakkolwiek mówi się o niem mniej niż o „zasadniczych” zastrzeżeniach niemieckich w powyższej konwencji, godzących w nasz wywóz węgla i produktów hodowlanych, stanowi niemniej jednak jedną z przyczyn, dla których układu handlowego z Niemcami nie możemy oprzeć na podstawie stypulacji tej właśnie konwencji, lecz tylko na pełnej wolności obrotu między obu państwami. Nie o to nam w tej chwili jednak chodzi. Praktycznie sprawa przedstawiała się zawsze w ten sposób, iż Niemcy, posiadając poddostatkami złomu u siebie, godziły się na aprowidowanie w materiał ten przemysłu górnośląskiego tylko w razie ostatecznego uregulowania sprawy traktatu handlowego polsko-niemieckiego. Innymi słowy trudności aprowizacyjne naszego hutnictwa wyzyskane być miały w myśl planu niemieckiego jako atut traktatowy. I, jakkolwiek w r. ub. doszło w Berlinie do podpisania między przemysłowcami polskimi a niemieckimi układu w sprawie dostarczania przez Niemcy złomu dla wielkich pieców polskiego Górnego Śląska, to jednak moc obowiązującą układ ten ma nabrać dopiero po podpisaniu i wejściu w życie traktatu handlowego polsko-niemieckiego. Mamy więc tutaj do czynienia ze zwykłą presją niemiecką — jeszcze na jednym punkcie polsko-niemieckich stosunków gospodarczych.

Mimo takiego stanowiska Niemiec polski przemysł Górnego Śląska dał sobie jakoś radę. Wobec niemożności uzyskania odpowiednich ilości złomu z Niemiec, poszukał ich gdzieindziej i, jakkolwiek z wielkimi trudnościami, tem niemniej znalazł je w innych krajach zagranicznych. Nie od rzeczy będzie tu wspomnieć, iż ostatnia konwencja handlowa polsko-francuska z d. 24 kwietnia r. b. przewiduje w



protokół swym kontyngent wywozowy na złom do Polski (Francja posiada również zakaz wywozu złomu) w wysokości 15.000 ton kwartalnie. Jest to więc jeszcze jedno odciążenie naszego przemysłu hutniczego w obliczu niemieckiego sabotażu. Plan pogwałcenia produkcji polskiego Górnego Śląska spalił na panewce.

Teraz jednak poczyną się karta odwracać. W myśl przysłowia, iż „kto mieczem wojuje, ten od miecza ginie”, Niemcy znalazły się ostatnio w fatalnej sytuacji wewnętrznej, jeśli chodzi o handel złomem. Prostu istnieje obecnie w Niemczech zbyt wielka podaż złomu bez odpowiedniego popytu. Niemcy, nie wypuszczając tego materiału ze swych granic celem utrudnienia sytuacji Polsce, sami duszą się jego nadmiarem. W „Berliner Tageblatt” z przed kilku dni ogłoszony został komunikat z kół, sprzedających

złom, który powiada wyraźnie, iż wobec braku popytu wewnątrz kraju handel złomem zamiera i „w interesie gospodarki narodowej musi nastąpić wolny wywóz tego materiału”. Z powodu nadmiaru złomu w Niemczech ceny kształtują się tam zniżkowo w porównaniu z cenami zagranicznymi, co stanowi poważny szkopuł nie tylko dla handlu, ale i dla przemysłu przetwórczego, sprzedającego stare żelastwo.

Tak się kończy jedno z tych zarządzeń niemieckich, które, wprowadzone na początku wojny celnej z Polską, miało posłużyć obok innych, podobnych mu, do zniszczenia nas gospodarczo. Jest to przykład pouczający, jak bardzo na stanowisko niemieckie wobec Polski w sferze gospodarczej wpływają momenty ściśle polityczne z pominięciem istotnych interesów ekonomicznych obu krajów, rozdzielonych dotychczas przez konflikt gospodarczy. K. S.

## Ze Zjazdu Polskich Techników Zrzeszonych

W dniu 22 czerwca odbyło się otwarcie III ogólnego Zjazdu polskich Techników Zrzeszonych. Zjazd zajął prezes Związku, inż. Stanisław Rybicki i witając przedstawicieli władz, zakończył okrzykiem na cześć Prezydenta Mościckiego.

Z kolei witali Zjazd w imieniu wojewody radca Trawiński, w im. wojska komandor Firych, w im. miasta radca Ruciński, w im. Dyrekcji Kolei prezes inż. Ruciński w im. Dyr. Poczty i Telegr. inż. Dębicki, w im. Federacji Inż. Słow. inż. Sarafow, w im. Zw. Inż. Jugosławii prezes inż. Avramowicz, w im. Zw. Inż. Czechosłowacji inż. Piczman, w im. Federacji Inż. ros. na emigracji inż. Łomszakow i w im. inżynierów-Polaków w Ameryce inż. Kosicki.

Do prezydium honorowego powołano pp.: wicewojewodę Gronziewicza, dowódcę O. K. VII gen. Dzierżanowskiego, prezydenta Ratajskiego, rektora Uniw. prof. Niezabitowskiego, prezesa Dyr. Kol. inż.

Rucińskiego, prezesa Dyrekcji Poczty inż. Kaźmierskiego, prezesa okr. Urzędu Ziemsk. Radwana i starostę Krajowego Bęgałego. W prezydium czynnym zasiadli pp.: prezes inż. Rybicki, inż. Kamiński, inż. Guwiński, prof. Podoski, prof. Dering i inż. Rodowicz.

Po oficjalnym otwarciu Zjazdu nastąpiły obrady w sekcjach: górniczej, przemysłu przetwórczego, metalowego, elektrycznego, włókienniczego i papierniczego; przemysłu przetwórczego chemicznego, spirytusowego, gazowniczego, mineralnego i ceramicznego; przemysłu rzemieślniczego i konfekcyjnego; przemysłu drzewnego, kamieniarskiego i budowlanego; komunikacyjnej, drogowej i autobusowej; kolejowej, tramwajowej, elektrycznej i lotniczej; komunikacji wodnej i dróg wodnych; produkcji rolnej i melioracji.

Na Zjeździe przyjęto cały szereg rezolucji i wniosków, które podamy w najbliższych numerach naszego Wydawnictwa.

## W sprawie organizacji eksportu

Na drugim Zjeździe Polskich Przemysłowców Metalowych, odbytym w dn. 1. i 2. ub. m. w Poznaniu, powzięto szereg uchwał, stwierdzających coraz aktywniejsze i coraz więcej wnikliwe zainteresowanie się tego działu produkcji sprawami eksportowymi, przyczem wnioski powzięte wykraczają nieraz poza ramy ścisłych zainteresowań przemysłu metalowego przetwórczego, uzyskując charakter obserwacji ogólnych, mających mieć zastosowanie do całokształtu naszych zagadnień eksportowych.

Z tego względu Instytut uważa za stosowne podanie do wiadomości publicznej tekstu uchwał powyższych:

1. Zważywszy, że tempo rozwoju uprzemysłowienia Polski przekraczać zaczyna tempo rozwoju zdolności nabywającej naszych rynków wewnętrznych, co groziłoby mogło kryzysem, o ile pozbawieni byliśmy możliwości zbytu nadwyżki naszej produkcji na rynkach zagranicznych, Zjazd stwierdza nagłą potrzebę planowej organizacji eksportu wytworów przemysłu metalowego przetwórczego.

2. Sprawna organizacja tego eksportu osiągnię-

ta być może wyłącznie w drodze planowej i harmonijnej współpracy czynników rządowych i społecznych. Zarówno wysiłki Rządu, jak i wysiłki sfer gospodarczych winny być należycie skoordynowane i w jeden wspólny program ujęte, a rolę każdego z tych dwóch czynników winny być rozgraniczone. W odniesieniu do wysiłków rządowych Zjazd sądzi, iż byłoby wskazanem, by Państwowy Instytut Eksportowy dotowany był w uprawnienia, dające mu możliwość autorytatywnego nadawania kierunku wszystkim działaniom czynników rządowych w dziedzinie polityki eksportowej, naginając do jej istotnych potrzeb zarówno wewnętrzną, jak i zewnętrzną politykę gospodarczą naszego Państwa. W odniesieniu do wysiłków społecznych Zjazd stwierdza konieczność aktywnego podjęcia planowej akcji eksportowej zarówno w sensie wewnętrznej koncentracji producentów polskich, jako też w sensie efektywnej organizacji zewnętrznego aparatu handlowego na terenie zagranicznych rynków lokalnych.

3. Zważywszy, że należyta organizacja aparatu handlowego na terenie zagranicznych rynków loka-



cyjnych, ściśle związana z intensywną infiltracją na tych rynkach fachowo wyszkolonych przedstawicieli naszych interesów gospodarczych, przekracza możliwości finansowe poszczególnych polskich przedsiębiorstw przemysłowych, Zjazd kładzie specjalny nacisk na konieczność tworzenia przez cały polski przemysł branżowych Związków Eksportowych, zadaniem których byłaby aktywna organizacja pionierskiego aparatu handlowego na tych zagranicznych rynkach, których lokacyjna zdolność dla danej branży okaże się odpowiednią. Dokonywane staraniem branżowych Związków Eksportowych prace organizacyjno-pionierskie winny mieć przede wszystkim na celu ułatwienie poszczególnym krajowym przedsiębiorstwom przemysłowym organizacji ich własnych aparatów handlowych, których całość wytworzyć powinna po pewnym czasie zwartą sieć przedstawicielsko-komwojażerską o szerokim zasięgu wpływów gospodarczych na naszych zagranicznych rynkach lokacyjnych.

4. Celem zniewolenia poszczególnych przedsiębiorstw przemysłowych do koncentracji i do skupienia się koło swych branżowych Związków Eksportowych, Zjazd stwierdza potrzebę uznania tych Związków za instytucje o charakterze publiczno-prawnym, dotowane w szereg faktycznych uprawnień w dziedzinach: kredytowej, transportowej, celnej, podatkowej i t. p. Z powyższych uprawnień korzystać winny te tylko przedsiębiorstwa przemysłowe, których przynależność do odnośnych branżowych Związków Eksportowych zostanie udowodniona.

5. Celem usprawnienia i rozszerzenia eksportu Zjazd stwierdza konieczność powołania do życia specjalnej instytucji finansowej, opartej na kapitałach państwowych i społecznych, administrowanej przez przedstawicieli branżowych Związków Eksportowych, znajdującej się pod kontrolą Państwowego Instytutu Eksportowego, udzielającej kredytów eksportowych tudzież zajmującej się ubezpieczeniem tychże kredytów.

6. Zważywszy na okoliczność, że zadania pioniersko-organizacyjne niektórych branż przemysłowych są zbieżne, a częstokroć pokrywają się zupełnie, Zjazd, dążąc do skupienia rozpylonych nadmiernie energii, wysiłków i środków społeczeństwa, uważa za wskazane skoordynować działania poszczególnych branżowych Związków Eksportowych i doprowadzić do porozumienia, mającego na celu wyłonienie ogólnobranżowego organu zwierzchniego, będącego ogólnym kierownikiem prac społeczeństwa w dziedzinie organizacji eksportu, tudzież wykładnikiem ogólnych potrzeb i interesów eksportu całego polskiego przemysłu.

7. Nawołując wszystkie krajowe przedsiębiorstwa przemysłu metalowego przetwórczego do masowego przystąpienia do istniejącego już Związku Eksportowego, Zjazd zaleca organom kierowniczym Polskiego Związku Przemysłowców Metalowych, które winny z pomocą specjalnej Komisji, do składu której Zjazd poleca pp. L. Kołodzkiego, J. Lipowskiego, prof. S. J. Okolskiego, S. Przanowskiego i W. Wielogłowskiego:

a) uzyskać od Władz Państwowych zgodę na stworzenie z istniejącego branżowego Związku Eksportowego instytucji o charakterze publiczno-prawnym, dotowanej w efektywne uprawnienia, których rozmiar i charakter winny być ściśle ustalone;

b) opracować warunki, które zapewniłyby mogły tak zreorganizowanemu Związkowi Eksportowemu materialne podstawy, umożliwiające mu wykonanie jego pionierskich zadań organizacyjnych na zagranicznych rynkach lokacyjnych w kolejności, odpowiadającej istotnym interesom branży;

c) porozumieć się z innymi branżowymi związkami eksportowymi, celem skoordynowania działań, tudzież ewentualnego utworzenia naczelnego organu eksportowego, będącego wykładnikiem potrzeb polskich wytwórców w dziedzinie ogólnej polityki eksportowej.

## Międzynarodowe znaczenie polskiego hutnictwa stalowego

Rozwój polskiego hutnictwa stalowego zarówno co do ilości i gatunku wytwarzanej stali, jakoteż ogólnej sumy produkcji, budzi żywe zainteresowanie zagranicą, szczególnie w krajach będących doniadawcami stali do Polski. Ciekawe uwagi na temat powyższy umieszcza ostatnio prasa angielska. Między innymi zwraca się tam uwagę na fakt, iż przemysł sheffieldzki utracił stopniowo rynek polski, który w zakresie większości gatunków zaspakaja swe potrzeby na miejscu. Prasa angielska podkreśla z uznaniem postępy, jakie zostały poczynione w zakresie produkcji stali, dzięki czemu Polska nawet w zakresie stali szlachetnych uniezależnia się całkowicie od rynków zagranicznych. W związku z powyższym nasuwa się uwaga, iż stal polska nie jest należycie propagowana zarówno w kraju jak i zagranicą. Znaczenie dobrze zorganizowanej propagandy stali zrozumiały przede wszystkim Niemcy, organizując świetne zarówno co do treści jak i formy zewnętrznej wy-

dawnictwo pod tytułem „Stahl Überall“. Wydawnictwo powyższe zostało stworzone wspólnym wysiłkiem całego niemieckiego przemysłu stalowego, dzięki czemu znalazło odpowiednie kapitały, potrzebne dla rozpowszechnienia na całym świecie. Obecnie wzorem Niemiec przemysłowcy francuscy utworzyli t. zw. l'Office Technique pour l'Utilisation de l'Acier. Celem tej organizacji jest wyszukiwanie oraz tworzenie nowych zastosowań dla stali oraz obznajmianie z powyższymi konsumentów. Poza tem organizacja ma na celu propagandę stali francuskiej zagranicą. Przykładem nowoczesnych metod tego rodzaju propagandy jest specjalnie na ten cel wyprodukowany film pod tytułem „L'Acier“, który wyświetlano w Paryżu, jakoteż na wystawie w Barcelonie, oraz w innych tego rodzaju imprezach narodowych. Należy przypuszczać, iż polskie sfery przemysłu stalowego winny zwrócić baczną uwagę na wyżej opisane posunięcia propagandowe swych konkurentów zagranicznych.

*Jedź na P. W. K., bo to Twój obowiązek narodowy!*



# Obrady syndykatu hut żelaznych w Gdyni

Dla zadokumentowania, jak wielkie znaczenie dla hut żelaznych posiada port w Gdyni i przyszła kolej, łącząca Górny Śląsk z Gdynią, Syndykat Hut żelaznych postanowił odbyć w dniu 18 ub. m. swoje doroczne walne zgromadzenie w Gdyni.

W hotelu Polska Riwiera zebrało się kilkudziesięciu uczestników Zjazdu i pod przewodnictwem prezesa Syndykatu, b. min. Kiedronia, uchwalono bilans za r. 1928, udzielono absolutorjum zarządowi i wybrano radę nadzorczą w dotychczasowym składzie. Jako nowy członek wszedł do rady b. min. Klarner z ramienia Zakładów Starachowickich.

Prezydjum Syndykatu pozostało bez zmiany, mianowicie: b. minister Kiedroń jako prezes, senator Gliwic i Robert Scherff, dyr. Huty Bismarcka, jako zastępcy. Postanowiono następne posiedzenie Syndykatu odbyć w pierwszej połowie sierpnia w Poznaniu. Po zebraniu ogólnem uczestnicy Syndykatu zwiedzili urządzenia portowe. Wycieczkę prowadził i udzielał wyjaśnień p. kapitan Zaleski.

Wieczorem w hotelu Polska Riwiera odbył się obiad z zaproszonymi gośćmi. Podczas obiadu uchwalono wysłać telegram do P. Prezydenta Mościckiego, min. przemysłu i handlu Kwiatkowskiego i ministra komunikacji Kühna.



## Z ŻYCIA GOSPODARCZEGO ZAGRANICĄ



### ANGLJA.

Ogólna sytuacja w przemyśle hutniczym i walcowniczym zbliża się pod pewnymi względami do położenia przemysłu niemieckiego. Rozwija się tu bowiem wzrost eksportu, który nie postępuje w miarę zmniejszania się eksportu żelaza i stali z Francji i Belgji. Eksport angielski kieruje się przeważnie do własnych kolonij i obejmuje głównie wyroby walcowane i blachę białą. Równocześnie jednak wzrasta również import żelaza do Anglii i to stanowi przejściową notę charakterystyczną rynku angielskiego. Import ten wynosił w lutym rb. 160 935 ton, w marcu 182 107 ton, a w kwietniu 261 932 ton. Dowodzi to znacznego rozrostu pojemności rynku wewnętrznego. Nabywcami materiałów importowanych są głównie fabryki okrętów i fabryki maszyn, które pracują z rosnącą siłą.

Londyńska giełda metalowa wydała komunikat sprawozdawczy z ruchu metali. W maju r. b. światowa konsumpcja cyny wynosiła 13 265 ton, gdy w kwietniu była o 243 tony mniejsza. Jest to cyfra rekordowa; czy nią i nadal pozostanie, ulega wątpliwości, tem więcej uzasadnionej, że obecnie popyt i zapotrzebowanie cyny rośnie. Do tak wielkiego zbytku cyny przyczynia się głównie rekordowa konsumpcja cyny w St. Zjedn. Am., gdzie przemysł samochodowy, blach białych i przemysł konserwowy zużyły w maju roku ub. 8480 ton tego metalu. O niebywałym wzroście konsumpcji cyny w St. Zjedn. Am. świadczy fakt,

że w ciągu pierwszych pięciu miesięcy roku bieżącego skonsumowano tam o 30 proc. więcej cyny jak w całym roku 1928.

### NIEMCY.

Aktywność rynku żelaznego trwa nadal w swem osłabieniu, jedynie miejscami i na pewne wyroby sezonowe zauważyć można nieco większe zapotrzebowanie. Ruch produkcyjny i handlowy półfabrykatów odbywa się w zwykłym, spokojnym tempie. Tendencja *metali nieżelaznych* poprawiła się nieco, a co do miedzi, występuje miejscami znowu brak leżących zapasów.

Co do ogólnej sytuacji w przemyśle żelazno-stalowym, to zaznaczyć wypada, że kiedy w innych krajach, jak Anglii, St. Zjedn. Am., Francji, produkcja żelaza i stali rozwija się pomyślnie, w Niemczech spada. Dzieje się to głównie wskutek rozwoju koniunktury na rynkach wewnętrznych. W wymienionych krajach konsumpcja żelaza wzrosła, w Niemczech z powodu trudnych warunków kredytowych ulega ograniczeniu prawie że przymusowemu. Zamówienia rządowe i kolejowe są małe, a ruch budowlany też zawodzi. Fabryki żelaza sztabowego przyjmują zamówienia z 20 do 30-dniowym terminem dostawy. Aktywność handlu wewnętrznego i eksportowego rozbija się obecnie w rozbieżnych kierunkach. Zawsze jednak pozostaje rzeczą wątpliwą, czy zmniejszające się zapotrzebowanie rynku wewnętrznego uda się zastąpić w całości eksportem. Niemale kłopoty daje przemysłowi żelaznemu ogłoszony bilans kolei pań-

ś. p.

Dnia 23-go czerwca r. b. zasnął w Bogu po długich i ciężkich cierpieniach, opatrzony Sakramentami św. nasz najukochańszy syn, brat i szwagier ś. p.

## Bolesław Gustowski

długoletni współpracownik wydawnictwa  
b. ulan-ochotnik z roku 1920

w 27 roku życia. — Pogrzeb odbył się w Toruniu dnia 26 b. m. — O bolesnej stracie zawiadamia  
Poznań — Toruń.

Wydawca z rodziną.



**WYTWÓRNA PĘDNI, MASZYN I ODLEWNIA ŻELIWA**

**KRAWCZYK i S-ka**

**W ZAWIERCIU**

**Własne biuro w Warszawie**

ul. Krucza 16, tel. 105-17

**PRZEDSTAWICIELSTWA**

we wszystkich większych miastach  
Rzeczypospolitej

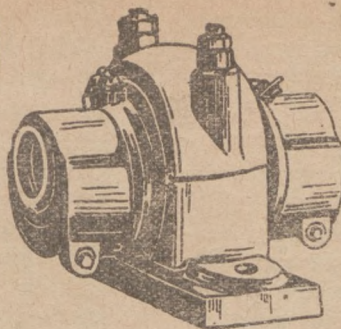

**SPECJALNOŚĆ:**

**Pędnie, odlewy maszynowe  
i budowlane**

**SPRZĘGŁA CIERNE HILLA**

Całkowite urządzenia do przeno-  
szenia materiałów: przenośniki  
(transportery), podnośniki (elewa-  
tory) i t. d.

**OKNA ŻELAZNE**

Rok założenia 1908.

Pierwsza w kraju fabryka

Rok założenia 1908.

**pomp odśrodkowych turbinowych  
małych turbin parowych**

**BRANDEL, WITOSZYŃSKI i S-ka**

właściciel: inż. STEFAN TWARDOWSKI  
Warszawa, Grochowska 37. Tel. 48-86.

5808

**A. WAWERDA - SZARLEJ G. ŚL.**

**warsztaty mechaniczne, kotłarnia, budowa przyrządów**

Produkty: Konstrukcje z żelaza i blachy, łańcuchy dla elewatorów - Wózki górnicze  
i wywrotowe, aparaty smarujące do wózków górniczych - Blachy dziur-  
kowane - Okna dachowe bez kitu, patentowane okna piwniczne  
„Oknokrat” - Aparaty do marek kontrolnych dla kopalń

7220

**ODLEWNIA ŻELAZA i WARSZTATY MECHANICZNE  
ZB. BROEKERE**

Telefon 26-90

**POZNAŃ, Składowa 4**

Telefon 26-90

**ODLEWY ŻELIWNE**

Przy większych dostawach  
dogodne warunki spłaty.

7285



stwowch za rok 1928. Wykazuje on zmniejszenie dochodów o 30 milionów RM i zwiększenie wydatków o 27 milj. RM. Koła gospodarcze uważają to sprawozdanie jako niemą, ale wiele znaczącą zapowiedź nadwyżki kolejowej taryfy osobowej i towarowej, która może nastąpić jeszcze przed jesienią rb.

## FRANCJA.

Wskutek dobrej konjunktury na rynku krajowym wzrasta się stale wewnętrzna konsumpcja żelaza i stali, jakoteż i wyrobów żelaznych i stalowych, gdy tymczasem zaniedbany nieco eksport zmniejsza się. Objaw ten budzi u francuskich przemysłowców pewne obawy co do sytuacji, jaka wytworzyć się może w chwili osłabienia zapotrzebowania żelaza i stali na rynku krajowym. Konjunktura w kraju łatwo się zmienić może, a odzyskanie nieopatrzone wypuszczone z własnych rąk rynków zagranicznych, nie da się od razu uskuteczyć. Wobec tego francuski przemysł może popaść w krytyczne położenie. Obawy te mają dla przemysłu francuskiego chwilowo, a nawet na dłuższy czas jeszcze, teoretyczne tylko znaczenie, gdyż konjunktura wewnętrzna pozostaje bardzo dobra, ruch budowlany, który trwał dobry nawet pod-

czas zimy, obecnie wykazuje jeszcze większą żywotność, w dodatku i zamówienia rządowe mnożą się w terminie dwu- do trzymiesięcznym

## LOTWA.

Właściciele okrętów i statków morskich powzięli na swoim ostatnim posiedzeniu następujące postanowienia: 1) strajk mechaników okrętowych należy uważać jako zakończony i nieistniejący, gdyż wszystkie statki są zaopatrzone w potrzebną ilość mechaników, którzy swoje czynności normalnie wykonywują; 2) na podstawie uchwały powziętej przez właścicieli statków i okrętów dnia 2 lutego, będą zrewidowane jaknajprędzej unormowane taryfy płac robotników i mechaników okrętowych; rewizja dokonana być musi nie później, jak do 1. sierpnia; 3) jeżeli na którym okręcie zawakuje jakie miejsce, można je obsadzić aż do czasu rewizji taryfy na dotychczasowych warunkach.

Mimo to, jak donosi „Sozialdemokrats“ strajkujący mechanicy i radiotelegrafici okrętowi, postanowili dalej strajk prowadzić. Uchwałę tę powzięły załogi strajkujące z 36 okrętów.

(Zebrał i opracował P. W.)

# Międzynarodowa Wystawa w Barcelonie

Pochłonięci własną swoją Powszechną Wystawą Krajową oraz wypadkami bieżącymi politycznymi i gospodarczymi, nie zwracamy dosyć uwagi na to, że równocześnie z naszą Powszechną Wystawą Krajową odbywa się pod lasurowem niebem Hiszpanji inna potężna, międzynarodowa rewja przemysłu i postępu. Jest to Międzynarodowa Wystawa w Barcelonie. Rozmiarami i świetnością urządzeń dorównywa ona największym wystawom i targom światowym. Sądząc z opisów i sprawozdań prasy międzynarodowej wystawa barcelońska godną jest zwiedzenia i uznania, przedstawia bowiem dorobek nie tylko narodu gorącego, narodu hiszpańskiego na polu przemysłem, handlowem, umysłem i społecznym, ale także dorobki i dowody postępów całego świata w wszystkich kierunkach i dziedzinach. Wystawcami są wszystkie narody, a wystawiają co najlepszego mają. Wobec tego dziwić się nie można, że i frekwencja zwiedzających gości i interesentów płynie falą nieprzerwaną i jak prasa głosi, stale się wzmacnia.

Na to powodzenie wystawy w Barcelonie składa się wiele momentów, z których najważniejszy, mianowicie jest charakter międzynarodowy, już podniosłem.

Drugi moment to techniczna strona jej urządzenia. W imponujących wielkością, konstrukcją i dekoracją halach rozmieszczono ekspozycje grupami przedstawiającymi wszechstronnie stan każdego działu w Hiszpanji i na całym świecie. Wystawę zwiedza się z wielką przyjemnością, gdyż grupy przedmiotów są tak rozlokowane, że same od siebie ułatwiają przejście z jednego do drugiego. Wszędzie przebiega myśl przewodnia *pokazania wiele bez zmęczenia i znudzenia* zwiedzających. Długo, bo prawie dziesięć lat trwały przygotowania do tej wystawy, ale zato trzeba organizatorom przyznać, że z zadania swego wywiązali się bardzo dobrze.

Na terenie wystawy barcelońskiej nie brak również przynęt i rozrywek, które urządzone z istic po-

łudniowym temperamentem ludności hiszpańskiej. Przynęty te i rozrywki mają jednak to do siebie, że przedsiębiorcy nie występują tyle w roli przedsiębiorstw zarobkowych, szukających na wystawie największej sumy zysków doraźnych, ale występują w roli wystawców, pragnących wykazać całemu światu, czem mogą służyć, celem uszlachetnienia samej zabawy i rozrywki.

Zachęcać osobno do zwiedzania wystawy barcelońskiej uważamy za zbyteczne, gdyż kto tylko może, zapewne nie omieszką udać się na nią by sam przekonać się naocznie, czem w istocie jest Międzynarodowa Wystawa w Barcelonie.



4-ro i 6-cio kątnie oraz karbowane 7153

**Tkaniny metalowe - siatki rabcowe i t. p.**

Ceny konkurencyjne

Dostawa terminowa.

P. T. Odsprzedawców prosimy żądać specjalną skalę rabatową

**„DRUTOWNIA - POZNAŃ”** Fabryka siatek i płotów drucianych

7243w

dawn. R. MATUSZEWSKI i S-ka.

Poznań, św. Marcin 45 a, II. ptr., tuż przy ul. Gwarnej



Tow. Akcyjne  
**PRZEMYSŁU  
METALURGICZNEGO**  
w POLSCE  
**RADOMSKO**

Adres telegr.: „Metal“      Telefon nr. 22  
wyrabia:

**DRUT** żelazny i stalowy ciągniony, miedziowany, ocynkowany, dla telegrafów i telefonów, w kęgach i prętach, drut kolczasty i skobelki.

**GWOŹDZIE** druciane kwadratowe, okrągłe i fasonowe.

**LINY** stalowe wydobywalne, pochylniane, prowadzące, niosące, ciągnące, dla podnośników i dźwigów, dla przekładni.

**SPRĘŻYNY** meblowe z końcami prostymi, zakręcanymi i zapinanymi.

**KLAMERKI** stalowe do bel.

**NITY** saskie, bednarskie, blacharskie, kotłowe, do zbiorników, do krat, do okrętów, do zawias.

**WKRETKI** żelazne i mosiężne do drzewa i do metali, wkretki kule, śruby do krzesel.

**SZPADLE i ŁOPATY** stalowe, mołyki, skrobadła i tłuczki.

**WIDŁY** stalowe do siana, do nawozu, do koksu, do buraków, do kartofli, kopaczki i dziabki.

**KONSTRUKCJE** żelazne, jako to: budynki fabryczne, hale maszynowe, szkielety wież kościelnych, dachy, mosty, zbiorniki, pomosty, specjalne wagony do piasku 15-tonowe i mniejsze, kolejki przenośne, zwrotnice kolejowe, rozjazdy i zwrotnice tramwajowe, wagoniki, kolejki napowietrzne, dźwigi i krany.

**PRODUKCJA UBOCZNA:**  
popiół cynkowy i ołowiany; cynk skawalony.

4069

7517 z

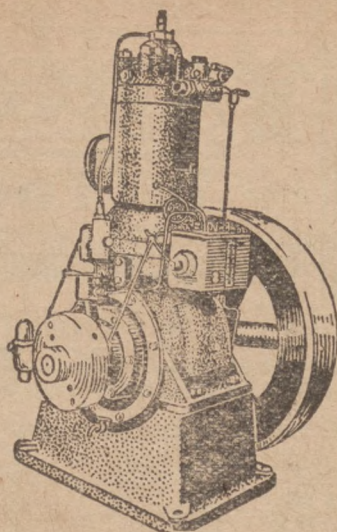

**„ELLWE“**

bezkompresorowy motor  
**DIESEL'A**

dla przemysłu, rolnictwa i rzemiosła jest najtańszą, najsprawniejszą i najprostszą maszyną zapędowną. Prosimy zażądać wyczerpującej oferty.

**SVENSKA MASKINVERKEN**  
Södertälje (Szwecja)

PRZEDSTAWICIEL:

**G. ENBOM**

**GDĄSK-OLIWA**

Blücherstrasse 4.

Tel. 45488.

7178

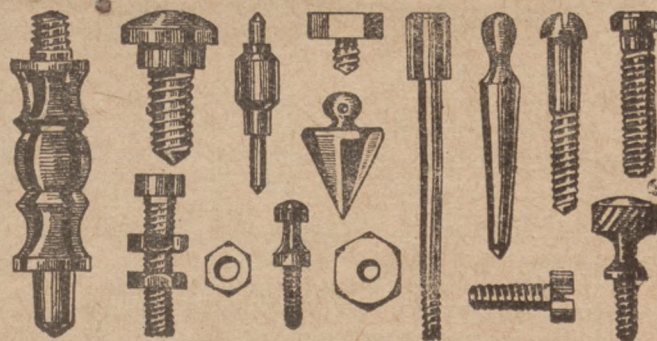

**Automatyczna fabrykacja śrub toczonych i części fasonowych**

**A. Krawczyk, Poznań**

Oddział I: Rynek Łazarski 19

Oddział II: Małeckiego 21

**WYKONUJE ŚRUBY TOCZONE I CZĘŚCI FASONOWE Z MOSIADZU, STALI I ŻELAZA ORAZ CZĘŚCI TOCZONE DO RADIOAPARATÓW I ELEKTRYCZNOŚCI.**

Zamiejscowych WW. PP. Odbiorców uprasza się o nadesłanie wzorów ewtl. rysunków celem uzyskania korzystnej oferty.

**PRECYZYJNE WYKONANE I**

**GENY B. NISKIE I**



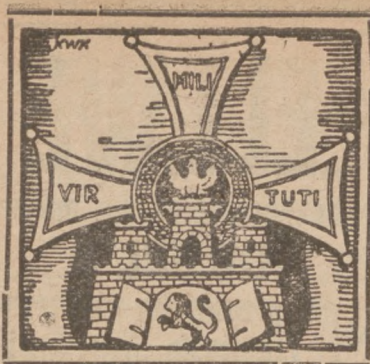

# TARGI WSCHODNIE

OD 7 DO 19 WRZESNIA 1929 r.

## Horoskopy IX. Targów Wschodnich

Tegoroczna dziewiąta z rzędu kampania Targów Wschodnich odbędzie się w czasie od 7 do 19 września.

O całkowitem zaniechaniu w roku bieżącym kampanji, jak tego tu i ówdzie za przykładem Targu Poznańskiego w pewnych kołach oczekiwano, oczywiście z wielu zasadniczych powodów mowy być nie mogło.

Przykład Targu Poznańskiego nie jest w tym wypadku miarodajny, gdyż aparat tej instytucji, wcielony od roku w skład organizacji P. W. K. zyskuje tylko przez monumentalną rozbudowę terenu, jak i przez ściągnięcie nań powszechnej uwagi, podczas gdy zaniechanie choćby jednej tylko kampanji Targów Wschodnich zadałoby tej instytucji cios niepowetowany.

Horoskopy IX. Targów Wschodnich nie przedstawiają się bynajmniej gorzej niż w latach poprzednich.

Już w ubiegłym roku miało się nieraz sposobność słyszeć poglądy, że będące w toku przygotowania do Powszechnej Wystawy Krajowej w Poznaniu i jej intensywna w całym kraju propaganda musi się ujemnie odbić na obesłaniu ósmej kampanji Targów Wschodnich przez wystawców. Obawy, jakie pod tym względem z wielu stron się podnosiły, nie sprawdziły się jednakowoż.

Nikomu, kto z istotnym charakterem, wewnętrzną budową, dynamiką i dotychczasowym rozwojem Targów Wschodnich faktycznie był obeznany, nie było trudno przewidzieć, że ósma kampanja nie dozna żadnego uszczerbku skutkiem organizacyjnej akcji P. W. K. i że osiągnie w pełni handlowe i rzeczowe powodzenie.

Rzecz oczywista, że w składzie wewnętrznym i w obesłaniu poszczególnych branż dały się odczuć pewne zmiany i przesunięcia, które zaszły prawdopodobnie pod wpływem prac przygotowawczych pewnych gałęzi produkcji krajowej do udziału w P. W. K. Tej okoliczności przypisać np. należałoby ubogie stosunkowo obesłanie takich działów, jak włókiennictwo, przemysł chemiczny, drzewny i papierniczy. Ubytki jednakowoż w wymienionych właśnie branżach, wyrównane zostały przyrostem w innych. W niektórych grupach bowiem, a mianowicie w dziale artykułów technicznych, przyrządów i aparatów przemysłu artystycznego, mechaniki precyzyjnej, szkła, porcelany, ceramiki i środków lokomocji, przyrost eksponatów był tak poważny, że metraż powierzchni obsadzonej, wykazywał rekordowe cyfry w porównaniu ze wszystkimi dotychczasowymi kampanjami z lat poprzednich. W związku z tem, w ogólnym rezultacie metraż zajętej w roku 1928 pod eksponaty powierzchni użytkowej

wynosił 33.303 m<sup>2</sup>, co stanowi najwyższą cyfrę pojemności od początku istnienia Targów Wschodnich.

Nie ulega wątpliwości że sprawa obesłania tegorocznej kampanji przez poszczególne branże ułoży się w podobny sposób i że z całą pewnością liczyć można na udział w niej grup, które z tych lub owych powodów w mniejszym stopniu, lub wcale nie są zainteresowane w obesłaniu P. W. K. Nie wszystkie bowiem kategorie produkcji krajowej, które dla propagowania swych wytworów rokrocznie korzystają z aparatu Targów Wschodnich, mogą być z równą dla siebie korzyścią reprezentowane na Wystawie. Naodwrot wystąpią właśnie na czoło Wystawy, ze względów prestiżowych, jako najbardziej reprezentacyjne czynniki wytwórczości polskiej, pewne kategorie przemysłu ciężkiego, wielkiego zwłaszcza, które ze względu na swą technikę i organizację zbytu, z handlowego punktu widzenia nie zawsze czują potrzebę brania udziału w Targach, szukając innych dróg i środków zbytu dla swych wyrobów. Należy tu przedewszystkiem przemysł górniczy i hutniczy, wielki przemysł drzewny i tekstylny, który występuje na Wystawie grupach zbiorowych, pomieszczonych w okazałych i kosztownych, a własnym sumptem budowanych pawilonach, jakkolwiek na dorocznych Targach w Poznaniu czy we Lwowie, przedstawiciele tych gałęzi przemysłu pojawiają się tylko sporadycznie i w skromnych barach i rozmiarach.

Że sami wystawcy liczą się z pomyślnym przebiegiem dziewiątej kampanji bez względu na akcję P. W. K. dowodzi, że już w dniu zamknięcia zeszłorocznych Targów, 120 firm zgłosiło swój udział w kampanji tegorocznej, rezerwując sobie miejsce w pawilonach.

Widoki IX. Targów Wschodnich nie przedstawiają się zatem niekorzystnie, uwzględniając już nawet oddziaływanie atrakcyjnej i propagandowej siły P. W. K. O ile w obesłaniu kampanji przez wystawców krajowych miałyby się ukazać częściowo jakiś ubytek, Zarząd Targów Wschodnich, aby mu zapobiec, nosi się z zamiarem znacznego rozszerzenia tym razem działu rolnego i hodowlanego, ponadto zaś przystępuje do organizowania pewnych specjalnych działów, stojących w związku z potrzebami i techniką tych lub owych grup rzemiosłnictwa. W ten sposób luki, jakie mogłyby w całokształcie ogólnym powstać, zostaną przyścisłem jak zawsze przystosowaniu programu pracy organizacyjnej do aktualnej sytuacji gospodarczej i stanu konjunktury na rynku niewątpliwie wypełnione.

## Kupując polski towar – wzbogacasz Kraj i siebie samego



# URSUS-MOTORY

od 4 do 1000 K. M. na bardzo dogodnych warunkach dostarczają

**ZAKŁADY MECHANICZNE „URSUS”** SPÓŁKA AKCYJNA

Oddział w Poznaniu, ul. 27 Grudnia 16. Telefon nr. 39-21

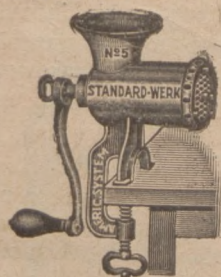

maszynki do mięsa

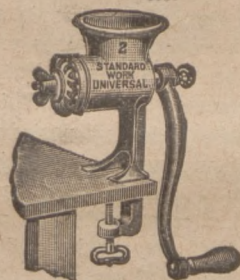

maszynki uniwersalne

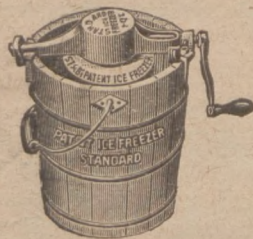

lodownice

Od 40 lat znana jako najlepsza

fabryka maszyn gospodarczo-domowych

**Standard-Werk**  
STEINFELDT & CO.,  
Viehofen (Austria)

oferuje swe wyroby w podwójnym wykończeniu pocynowaniu światowej marki

„Standard-Werk” franco oclone loko swo składy w Warszawie lub Bielsku śląskim w walucie polskiej.

Łaskawe zapytania uprasza się skierować wyłącznie do naszego

Zastępcy Generalnego na Polskę:



maszynki do migdałów



wagi zegarowe



masielnice

6741

Jakob S. Karl jun. — Wiedeń - Wlen II., Feuerbachstr. 8

## Odlewy lano-kute

(Temperguss)

w pierwszorzędnej jakości, dające się zginać i skręcać na zimno

do jaknajdalej idących granic

wykonuje podług modeli, wzorów i rysunków  
Odlewnia żelaza lano-kutego i zwyczajnego szarego

**B. Kołodziejczyk i S-ka**

POZNAŃ - Górczyn, ulica Sielska 6.

Telefon 6296 i 6433.

**Biuro Techniczno-Handlowe**

**A. GLASER**

Poznań, ulica 27 Grudnia 16, dom tylny.

Telefony: 41-16 i 50-16

Adres telegraficzny: „Technohandel”

Generalne Przedstawicielstwa i składowe fabryczne:  
„Berson” Polska Fabryka Wyrobów Gumowych S. z o. p.  
w Krakowie,  
Wrocławska Fabryka Drutu dawn. C. Klauke Sp. Akc.  
we Wrocławiu  
O. E. Domnink Mechaniczny Zakład Technicznych Tkanin  
we Wrocławiu

7281w

Posiada na składzie:

5596

**Pasy** skórzane, z sierści wielbłądziej, konopne i bawełniane.

**Płyty** uszczelniające org. „Klingerit”, Laserit, azbestowe i gumowe.

**Szczeliwo** konopne, bawełniane, azbestowe, talkowe i gumowe.

**Węże** gumowe tłoczące, spiralowe, do pary, parciane i parciane wewnętrznie gumowe wszelkich wymiarów.

**Armatura** do pary, wody i gazu.

**Szklą** wodowskazowe rurkowe org. „Klingerit” i wazowe do oliw i rek kroplowych.

**Smarownice** różnych typów

**Manometry** oraz

**Kurki** kontrolne.

**Wełna** oraz ścierki do czyszczenia maszyn

Cyna angielska i do lutowania. Metal biały łożyskowy

Lampy i kolby benzynowe do lutowania - Szczotki stalowe

Filce techniczne - Fibra w płytach i łaskach

oraz wszelkie inne ARTYKUŁY TECHNICZNE potrzebne dla przemysłu i rolnictwa.

**Dostawa:** do biur technicznych, kolei, cukrowni gorzeln, browarów i fabryk.



**Fabryka Manometrów, Gazomierzy i Aparatów Gazowych**

wykonuje, naprawia i wzorcuje:  
**MANOMETRY, WACUUMMETRY, PYROMETRY** oraz **CIEPŁOMIERZE** wszelkiego rodzaju i do każdego celu

**WODO- PARO- I GAZOMIERZE DO CELOW PRZEMYSŁOWYCH I DOŚWIADCZALNYCH**

**DOM PRZEMYSŁOWO-HANDLOWY „CARBOPOL”**

WŁAŚC.: Inż. PIOTR TRACZ W KROL. HUCIE, G. ŚL. TEL. 390.



**Ś. p. Bolesław Gustowski**

Bolesny cios zadała nieubłagana śmierć Wydawcy czasopisma naszego, wyrwawszy z grona jego rodziny syna w kwiecie wieku, bo liczącego lat 27 i rokującego najlepszą przyszłość.

Po długich i ciężkich cierpieniach, znoszonych z podziwu godną cierpliwością, zmarł dnia 22. b. m. ś. p. **Bolesław Gustowski**, a pasmo jego młodego żywota przecięte zostało w Toruniu, dokąd Zmarły udał się przed miesiącem, by spędzić czas krótki w otoczeniu zameżnej siostry Swej i najbliższej rodziny.

Ś. p. Bolesław po ukończeniu nauk szkolnych, by stać się później podporą Ojca-Wydawcy, przebył praktykę drukarską i przez kilka lat stał pośród personelu technicznego, służąc przykładem, jak pracować i spełniać należy obowiązki. Szlachetny jego charakter, niedostępny dla wad egoistycznych, nie zezwalał na wywyższanie się mianem syna Wydawcy, lecz wierny wpojonym zasadom, nie wyłamywał się nigdy z ustalonego porządku w zakładzie wydawniczym.

Dla prawości Swego charakteru i wielu zalet osobistych, Zmarły cieszył się ogólną sympatią, to też przedwczesny jego zgon wzbudził szczery żal i współczucie u znajomych i najbliższej rodziny, tak dotkliwie tą bolesną stratą doświadczonej.

W dziejowej chwili, na zew Ojczyzny, ś. p. Zmarły stanął ochotniczo w dziarskich kadrach ulanów i tutaj w walce za Wolność i Niepodległość nadszarpnięty stan jego zdrowia chromał przez długi czas. Dziś przeniósł się w zaświaty, a towarzyszy Mu do snu wiecznego przeświadczenie, że w krótkiej pielgrzymce żywota Swego, wobec rodziny i najbliższych spełnił obowiązek dobrego syna i towarzysza, a wobec Ojczyzny — prawego Obywatela-Polaka.

Cześć Jego pamięci!

**IMPORT - EKSPORT**

(p) Firma szwajcarska pragnie zakupić następujące materiały drzewne:

- 1) 500—1000 m<sup>3</sup> desek sosnowych o grubości 30—80 m/m, z drzewa zdrowego, bez sęków (kloce o długości 5 mtr. szer. 40 c/m, mierzone w połowie długości).
- 2) 200—300 m<sup>3</sup> kłocy olchowych (wołyńskich), bez sęków i bez murszu możliwie o długości 3 mtr., 25 c/m w cienkim końcu,
- 3) olchowy materiał tarty grubości 30,60 i 80 m/m,
- 4) 100 m<sup>3</sup> kłocy dębowych bez sęków długości 4 m., szer. 50 c/m, mierzonych w połowie długości.

\*

(p) Firma turecka reflektuje na zakup rur żelaznych, belek, różnej stali oraz blachy w zwojach.

\*

(t) Firma szwajcarska światowej sławy odda reprezentację tylko poważnej firmie polskiej, posiadającej większy kapitał obrotowy, na kotły parowe, pompy, centrifygi, maszyny chłodnicze, urządzenia do ogrzewania centralnego i t. p.

\*

(t) Firma szwajcarska odda reprezentację na Polskę na różnego rodzaju pilniki.

\*

(t) Szwajcarska fabryka szkła do pokrywania dachów odda przedstawicielstwo na Polskę.

**SUKCES POLSKICH ODLEWNIKÓW NA TERENIE MIĘDZYNARODOWYM.**

Do zanotowania mamy fakt nowego sukcesu polskiego na terenie międzynarodowym. Mianowicie komitet organizacyjny

Międzynarodowego Kongresu Odlewniczego, który odbył się 10 czerwca r. b. w Londynie, specjalnie wyróżnił referat członka delegacji polskiej, inż. K. Gierdziejewskiego, docenta Politechniki Warszawskiej, dyrektora zakładów mechanicznych Ursus S. A. w Warszawie.

Referat inż. K. Gierdziejewskiego p. t. „Odsiarczanie żelaza i stali w świetle teorii fizyko-chemicznych“, wyznaczony został do wygłoszenia na inauguracyjnym posiedzeniu Kongresu, które odbyło się w obecności przedstawicieli rządu angielskiego, municypalności i przemysłu. Umieszczenie jedynego polskiego referatu w programie 1-go posiedzenia zjazdu, należy uważać za wielki sukces odlewników polskich, stawiających pierwszy swój krok w międzynarodowych naukowych sferach odlewników.

**POLSKA A MIĘDZYNARODOWY KARTEL STALOWY.**

„Prager Presse“ donosi, że w programie następnego posiedzenia Międzynarodowego Kartelu Stalowego znajduje się znowu sprawa Polski. Pismo to przypuszcza, że tym razem prawdopodobnie dojdzie do przystąpienia Polski, o ile oczywiście kartel zostanie przedłużony. W kołach czeskosłowackiego przemysłu żelaznego zapatrują się optymistycznie na odnowienie kartelu i wskazują pomyślne wyniki systemu produkcji w r. ub. Na temat ewentualnego przystąpienia Polski do kartelu międzynarodowego pisze również „Die Metallbörse“. Pismo to zaznacza, że przed każdym posiedzeniem kartelu stalowego ukazujące się w prasie wiadomości, zapowiadające przystąpienie Polski po większej części były nieprawdziwe. Zdaniem „Metallbörse“ obecne dojsię do porozumienia z Polską jest jeszcze bardziej nieprawdopodobne niż we wszystkich poprzednich wypadkach, albowiem polski przemysł stalowy jest obecnie w przededniu nowej organizacji i prawdopodobnie nie zajmuje się wcale sprawą przystąpienia do kartelu.

**STRAJK W PRZEMYŚLE METALOWYM W BIELSKU.**

W kilku fabrykach metalowych w Bielsku porzuciło pracę około 800 robotników, żądając podwyżki zarobków od 10 do 15 procent, oraz powiększenia płacy dla najniższej kategorii o 20%. Rokowania związku zawodowego z przemysłowcami nie dały dotychczas wyników. Niedawno dopiero zakończone zostały rokowania o niedopuszczenie do redukcji dni pracy w przemyśle metalowym, który przeżywa obecnie kryzys. W obecnym zatargu osiągnięcie porozumienia nie będzie łatwe.

**MIĘDZYNARODOWY KONCERN DRUTOWY.**

Stoimy w przededniu powstania nowej potężnej, wszechświatowej organizacji przemysłu drutowego i wyrobów drucianych, jak drutu wyciąganego, gwoździ i artykułów drucianych, plecionek i lin drucianych, oraz wszelkich innych wyrobów tej branży. Pertraktacje w tej sprawie toczą się i są prowadzone intensywnie. Jak pisze „Frankfurter Ztg.“, do projektowanego koncernu wejść mają oprócz przemysłowców krajów starego kontynentu, także fabrykanci angielscy i amerykańscy. Międzynarodowe Zjednoczenie Drutowe, które powołano do życia w r. 1927 li tylko jako kartel eksportowy, dozna swego pierwszego odrodzenia i ponownego wcielenia, ale już na podstawie znacznie rozszerzonych interesów, agend i zadań.



Pierwsza krajowa fabryka naczyń  
i maszyn mleczarskich  
**Konstantego Millera**

Sp. z ogr. odp.  
**w Warszawie**

ul. Belwederska nr. 5, dom własny, telefon nr. 45-03.

5778 t



Fabryka wyrabia wszystkie naczynia, potrzebne do mleczarstwa, jako to konwie, mierzniki, szkopce, oziębiacze, pasteryzatory, podgrzewacze itp. wszystko tylko w gatunkach pierwszorzędnych.

4801

## KONWIE

do przewożenia mleka z pokrywą na zawiasach, zamknięcie hermetyczne, bez szwów i nitów fason prosty, cylindryczny, poczwórnie cynowane z grubej blachy.

Egzystuje 45 lat.

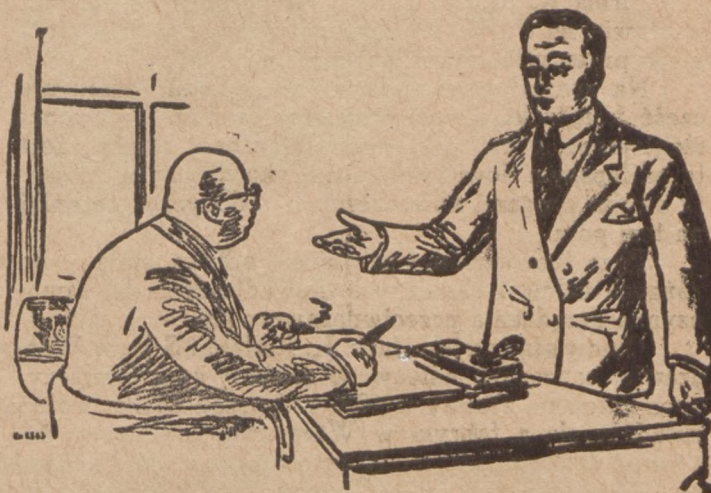

### Nowy kierownik techniczny:

„Żaden nowoczesny zakład przemysłowy nie używa dziś drogiej pary świeżej dla fabrykacji i ogrzewania. Panie Dyrektorze, zużywamy obecnie 100 kg węgla dla naszego kotła niskiego ciśnienia a dostarcza on 800 kg pary na godzinę. O ile tę samą ilość węgla zużyjemy przy SPECJALNEJ LOKOMOBILI PRZEMYSŁOWEJ R. WOLF, otrzymamy nie tylko w przybliżeniu tę samą ilość pary do fabrykacji i ogrzewania, lecz poza to 100 KM, czyli, że przy tej samej ilości węgla pokryć możemy nasze zapotrzebowanie ciepła i siły. Załączamy nadesłania kosztorysu.“



**MASCHINENFABRIK  
BUCKAU R. WOLF A-G  
MAGDEBURG**

7218

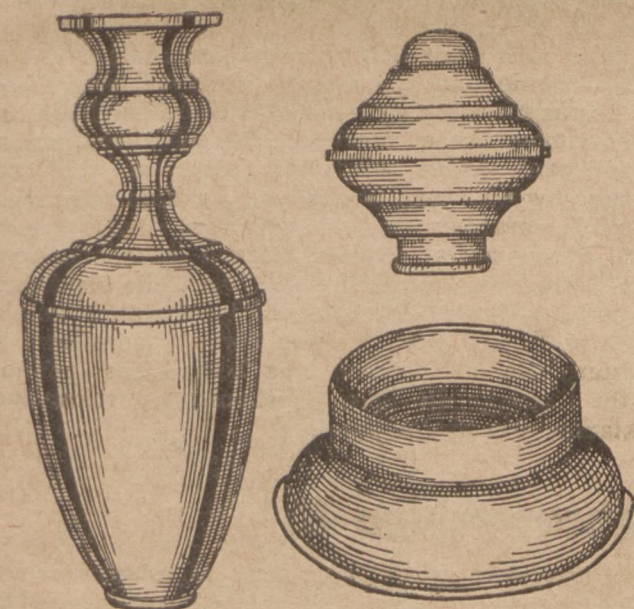

### Fabryka wyrobów tłoczonych (drgkowanych)

Wykonuje wszelkie części tłoczone według nadesłanych wzorów oraz rysunków po cenach b. niskich

7545

**F. Jankiewicz Poznań**  
ul. Małeckiego 21

### Generalne Zastępstwa:

Inż. M. Rowecki, Poznań  
Wały Zygmunta Augusta 10, II. Tel. 53-71

Inż. Kleniec i S. Goldbaum Sp. z o. o., Warszawa  
Aleje Jerozolimskie 11. Tel. 521

„Rolindustria“ T. A., Lwów  
Fredry 9.





## Towarzystwo Przemysłu Metalowego K. Rudzki i S-ka, Warszawa, ul. Fabryczna Nr. 4

Firma K. Rudzki i S-ka, egzystująca od 1858 r., wystawia na P. W. K. eksponaty swoje w hali ciężkiego przemysłu, zajmując tam stoisko 19.

Na specjalną uwagę w tym stoisku zasługuje część konstrukcji mostowej kratownicy, spawanej elektryczną, a nie, jak zwykle, łączonej nitami. Jest to najlepszym dowodem, że fabryka kroczy w rozwoju swoim drogami nowoczesnych zdobyczy techniki na tem polu.

Poza tem widzimy na stoisku odlewy stalowe do różnych celów technicznych, kowadła stalowe, samoczynne urządzenia przeciwpożarowe itp.

Omawiając stoisko, fabr. K. Rudzki i S-ka w Warszawie, zaznaczyć należy, że zakłady tego Towarzystwa założone zostały w 1858 r. i przed wielką wojną składały się z fabryki w Warszawie (odlewnie: żeliwna i stalowa, warsztaty mechaniczne, oddział turbin etc.), oraz fabryki w Mińsku Mazowieckim, mieszczącej wytwórnię mostów i konstrukcyj żelaznych, oraz dział wojskowy pocisków armatnich (do 152 mm. włącznie).

Wojna i związane z nią dalsze wypadki wywołały duże zmiany na terenie obu fabryk. Z powodu przymusowej ewakuacji, przeważająca większość maszyn oraz instalacyj była wywieziona do Rosji, gdzie została wybudowana fabryka w Jekaterynosławiu (głównie wytwórnia pocisków); pozostałe zaś urządzenia fabryczne w Warszawie i Mińsku Mazowieckim znalazły się pod okupacją niemiecką, starającą się wywozić i zużytkować dla celów własnych maszyny, urządzenia i wszelkie materiały.

W tych warunkach odbudowa fabryk i wzmocnienie produkcji z chwilą odrodzenia Państwa Polskiego przedstawiało poważne trudności i wymagało wielkiego wysiłku. Miniony okres dziesięcioletni zastaje obecnie zakłady Towarzystwa prawie na wysokości produkcji przedwojennej. Wytwórnia mostów jest największą w całej Rze zypospolitej Polskiej. Towarzystwo przez długie lata swej działalności wybudowało przeszło 30 wielkich mostów od 200 do 2.500 m. długości każdy, około 100 mostów od 75 do

200 m. długości i kilkaset mostów mniejszych. Z większych robót mostowych przed wojną należy wymienić: most przez rzekę Amur na Dalekim Wschodzie pod Chabarowskiem, o długości 2 i pół kilometra, który jest najdłuższym mostem na Starym Kontynencie; most Ochteński w Petersburgu przez Nową; most Ks. Poniatowskiego w Warszawie; most w Rydze przez rzekę Dzwinę, mosty przez rzeki Zeję i Bureję na kolei Wschodnio-Amurskiej i wiele innych.

Poza tem Towarzystwo wykonało cały szereg konstrukcyj żelaznych, urządziło wodociągi na 37 liniach kolejowych Polski i Rosji, instalując około 600 stacyj wodociągowych i układając rur wodociągowych około 2.000 kilometrów.

Po wznowieniu zaś swej działalności w niepodległej Polsce, Towarzystwo zbudowało i odbudowało szereg mostów, z których większe są: na Niemnie pod Grodnem; na Wiśle pod Sandomierzem; most Ks. Poniatowskiego w Warszawie; mosty na Sanie pod Rozwadowem, na Bugu, Styrze, Warcie, Wieprzu etc. Obecnie znajdują się w robocie: most przez Wisłę w Dęblinie i 2 mosty w Toruniu, szereg mostów w Jugosławii i inne.

Towarzystwo wykonało również budowę 10 wież żelaznych po 127 m. wysokości każda dla Transatlantycznej i Radiocentrali Ministerstwa Poczty i Telegrafów pod Warszawą.

Z innych wydziałów Towarzystwa należy wyróżnić: odlewnie stali; dział turbin wodnych, który obecnie po raz pierwszy wykonuje w Polsce instalacje turbin wodnych o mocy powyżej 1.000 KM. i rozpoczyna wytwarzanie turbin propellerowych; dział urządzeń tryskaczowych syst. Sprinklera dla automatycznego gaszenia pożarów; dział podnośników, dźwigów, suwnic i żorawi portalowych, z których wykonano: suwnicę 50-tonową o rozpiętości 19'46 mtr. dla elektrowni w Łodzi; żuraw konsolowy dla warsztatów kolejowych w Pruszkowie; portowe żorawie portalowe na Westerplatte w Gdańsku, oraz kilkadziesiąt podnośników i suwnic dla kolei państwowych i rozmaitych zakładów przemysłowych.

## „Wiepofana”, Poznań, ul. Dąbrowskiego 81

Gdy w pierwszych latach odzyskania niepodległości państwowej z ważnym dziejowym tym momentem wzmógł się ruch tworzenia i rozbudowy własnego przemysłu a w szczególności uprzemysłowienia kraju, najbardziej dawał się odczuwać brak maszyn narzędziowych, których budowa seryjną w zakresie szerszym trudniła się bodaj tylko jedna fabryka w Polsce, nie biorąc pod rozwagę mniejszych zakładów. W wyzyskaniu więc korzystnych warunków, przede wszystkim zaś w uwzględnieniu potrzeb krajowych, „WIEPOFANA” Wielkopolska Odlewnia, Fabryka Narzędzi i Maszyn Tow. Akc. w Poznaniu, przeszła w specjalizacji do budowy maszyn narzędziowych, wypuszczając na rynek typy maszyn, które konstruktywnie łączyły w sobie wszelkie zdobycze techniki nowoczesnej na tem polu. I w dążeniu uprzemysłowienia kraju, za-

stając urządzenia fabryk maszynami narzędziowymi produkcji rodzimej, poniosła „Wiepofana” poważne zasługi a podnieść tu należy z uznaniem zabiegi kierownictwa tych zakładów, dbałego o ciągle udoskonalanie i ulepszanie swych fabrykatów. Dziś maszyny narzędziowe „Wiepofana” śmiało stają w konkurencyjnym współzawodnictwie z pierwszorzędnymi maszynami typów zagranicznych.

Stoisko „Wiepofany” na P. W. K., mieszczące się w 8 Hali Przemysłu Metalowego pod nr. 54 jest miejscem ożywionego ruchu interesentów ze sfer przemysłowych. Fabryka omawiana buduje tokarki, gryzarki, wiertarki, prasy ręczne, szlifjerki, śrutowniki walcowe, śrutowniki tarczowe, poza tem łożyska lorkowe, kuchenki gazowe i odważniki. Dysponując własną odlewnią wykonuje wszelkie gatunkowe odlewy żeliwne oraz ruszty do palenisk stałych i ruchomych



Towarzystwo Akcyjne

# „Arkona”



**Wytwórnia  
wyróbów  
metalowych**

**Tczew**

Telef. 20 i 59

Adres telegr.: ARKONA — TCZEW

Fabryka założona 1857 roku

## Oddział I:

wszelkiego rodzaju artykuły blaszane, cynowane, cynkowane, lakierowane. — Beczki żelazne, cynkowane. — Spawalnia autogenowa. Tłocznia hydrauliczna.

## Oddział II:

Opakowania blaszane. — Chromolitografia na blasze.

2387

Pierwsza Krajowa Wytwórnia

## tłoczeni owocowych

M. Baczyński, Brody (Małopolska)

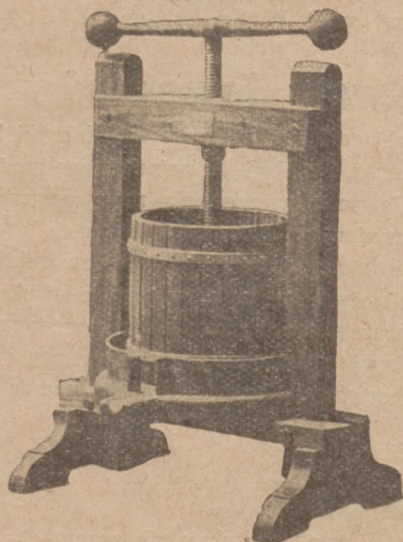

6300

poleca

na sezon produkcji win, soków owocowych itp. dla użytku domowego, solidnie wykonaną

## prasę

o pojemności 5 litr. w cenie zł 30 za sztukę loko stacja Brody. Należytość pobiera przez zaliczenie kolejowe. Prasy większe oferuje dodatkowo na żądanie.

## SIMMERING'OWSKIE benzynowo- elektryczne LOKOMOTYWY

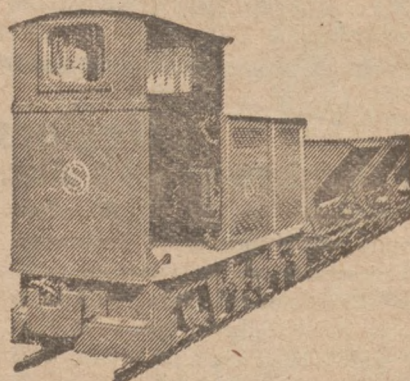

najidealniejsza  
maszyna pociągowa  
do masowych trans-  
portów towaro-  
wych wszelkiego  
rodzaju.

Największa wydaj-  
ność dzięki elektrycz-  
nemu przenoszeniu  
siły pomiędzy mo-  
torem spalinowym  
i osiami napędzonymi  
przez odrzucenie na-  
pędu o kołach zęb-  
tych.

System „GEBUS”

Automatyczne nastawienie na najkorzystniejszą szybkość jazdy. Najprostsza obsługa. Zawsze zdolne do ruchu. Niezależne od żadnej centrali

7364

W y r ó b

**Maschinen- und Waggonbau-Fabriks - A. G.**

in Simmering

Wien, XI., Hauptstrasse 38/40

Przedstawiciel: **Inż. Ignacy Hüscher**

ŁWÓW, Sykstuska 56a

KRAKÓW, Św. Krzyża 1



Fabryka tygli grafito-  
wych i ogniotrwałych  
produktów

**„Grafos”**

Sp. z ogr. por.

**Bielsko - Biala**

poleca

4153

## Tygle grafitowe

do topienia kruszców, wybornego gatunku, jakoteż wszelkie  
wyroby grafitowe w zakres ten wchodzące

7504z

**Ia GRAFITY** odlewnicze i płatkowe.

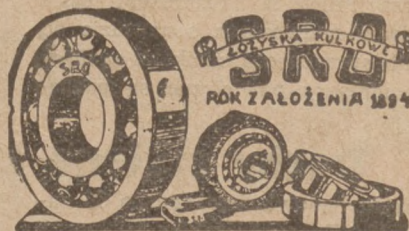

Zastępstwo i skład fabryk  
J. SCHMID-ROOST A. G.  
Gerlikon-Zürich

**ŁOŻYSKA  
KULKOWE**

do samochodów, traktorów, transmisji, maszyn  
i wozów tramwajowych, polecają

**DAMIC & SZULC**

Artykuły techniczne

6710

Pl. 23. Stycznia 7 - Grudziądz - Telefon nr. 24



# PATENTY WZORY, ZNAKI

w kraju i zagranicą — obrona spraw spornych,  
unieważnienia i t. d.

8271/5458

rzecznik patentowy przysięgły

Inż. dypl. **Janusz Wyganowski**

**WARSZAWA, ul. Ordynacka 6, telefon 161-50**

## „Węgierska Górka” Górnicza i Hutnicza Spółka Akc. w Węgierskiej Górze (Małopolska)

„Węgierska Górka” wystąpiła na P. W. K. odpowiednio do swego znaczenia wśród przemysłu krajowego. Ekspozyty tej firmy, rozmieszczone są we własnym pawilonie, którego środkowy filar, stanowi rura żeliwna o średnicy 1.200 mm. odlana w nowej odlewni tych zakładów.

„Węgierska Górka” założona została w roku 1838 przez hr. Adama Wielopolskiego jako huta żelaza z dwoma wielkimi piecami oraz dwoma piecami świeżącymi i młotami wodnymi. Od czasu tego przechodziła ona trzykrotnie z rąk do rąk i tak, krótko po uruchomieniu, nabył ją arcyksiążę austriacki Karol Ludwik w Żywcu, w roku 1906 przeszła na własność Towarzystwa Górnico-Hutniczego aż wreszcie w r. 1923 zakłady „Węgierska Górka” stały się własnością Spółki Akcyjnej pod tą samą nazwą.

Wielkie piece pozostały w ruchu do maja 1905 r., w którym to czasie wygaszono w Małopolsce ostatni piec i odtąd zakłady „Węgierska Górka” pracują wyłącznie jako odlewnie żeliwne. Odlewnie wytwarzają: rury żeliwne wodociągowe według norm polskich i niemieckich o średnicy 40 do 1.200 mm. i lane w długościach 2,5 do 5 m. a próbowane na 20 atm. ciśnienia, dalej rury do ekonomizerów próbowane na 50 atm. ciśnienia hydraulicznego. Ciśnienie robocze rur normalnych wynosi 10 atm. Z dalszych wyrobów tej fabryki wymienić należy odlewy handlowe jak: ruszty, płyty, ramy kuchenne i t. d. oraz odlewy kolejowe, maźnice, klocki, pierścienie do tłoków odlewy budowlane: rury zlewowe, słupy i t. d., wreszcie odlewy maszynowe i kwasoodporne, wlewnice dla stalowni i odlewy odporne na ogień.

Przy wyzyskaniu urządzeń technicznych zdolność produkcyjna odlewni wynosi 12.000 ton rur żeliwnych okrągłych i 6.300 ton odlewów innych. W tym roku firma „Węgierska Górka” ukończyła budowę i uruchomiła nową odlewnię rur żeliwnych o większych średnicach i jest obecnie naskutek tego rozszerzenia jedyną odlewnią rur w Polsce, wyrabiającą rury żeliwne o średnicy 1.000 do 1.200 mm. i 5 m. długości. Również zdolność produkcyjna podniosła się do 30.000 ton.

Zaznaczyć wypada, że zakłady wodociągowe miasta stołecznego Warszawy zamówiły w firmie omawianej 4 kilometry rur żeliwnych na 1.200 mm. średnicy dla budowy wodociągu.

Zakłady „Węgierska Górka” zatrudniają 27 urzędników technicznych i biurowych oraz 650 robotników. W skład zakładów wchodzi: odlewnia ogólna o powierzchni 3.500 m<sup>2</sup> z 4 piecami kopułowymi, 3 piecami średnicy 800 mm., 1 piecem 500 mm. 13 maszynami hydraulicznymi, 80 maszynami ręcznymi. Dochodzą do urządzenia tego jeszcze odlewnie rur składające się z kilku oddziałów: dalej czyszczarnie odlewów, apretura i probiernia rur, terownia, magazyny odlewów i składy rur. — Zakłady posiadają oświetlenie elektryczne, szereg budynków mieszkalnych, własną restaurację, rzeźnię i straż pożarną.

Streszczony ten szkic zapoznaje nas pobieżnie z rozmiarami i zdolnością produkcyjną zakładów „Węgierska Górka”, rozmieszczone zaś w stoisku ekspozyty, umożliwiają interesowanym poznać dokładnie jakościową wartość wyrobów samych. Zalecamy więc zwiedzenie pawilonu 3 „Węgierska Górka” na P. W. K.

## Górnośląskie Tow. Przemysłowe, Warszawa, Sewerynów 3

W dziale środków przewozowych i transportowych na P. W. K. w Wieży Górnośląsk. stoisko 46 zajęte jest ekspozytami powyżej wymienionego przedsiębiorstwa wytwórczo-handlowego. W stoisku tem widzimy aparaty odmierzające benzynę, naftę i do różnych innych płynów. Górnośląskie Towarzystwo Przemysłowe dostarcza i buduje kompletne stacje benzynowe wstawiając najnowszych typu aparaty marki „Meta”. Prócz tego dostarcza firma ta kompresory stałe i przewoźne na różnego rodzaju podwoziach o napędzie od pasa, silnika elektrycznego lub sprzężone z silnikami spaliniowymi. Światowej sławy kompresory powietrzne są pocho-

dzenia amerykańskiego i typu renomowanej fabryki Schramm Juc., w West-Cherter, Pa U. S. A. najnowszego modelu 1929. Również narzędzia pneumatyczne dla robót warsztatowych, drogowych i kowalnianych tej samej konstrukcji utrzymywane na składzie przez omawianą firmę stoją konstruktywnie na najwyższym poziomie i są tanie w kupnie i eksploatacji. Górnośląskie Towarzystwo Przemysłowe przeprowadza na życzenie demonstracje uruchomienia tych maszyn i narzędzi oraz służy interesowanym bezinteresownie poradą fachową i kosztorysami.

## Dachy szklane systemu „Wema”

W Hall 53 wśród przemysłu budowlanego stoisko 56 zawiera ciekawe ekspozyty Polskiej Fabryki Dachów Szklanych Sp. z o. o. „Wema” w Rudzie na Górnym Śląsku. Firma wystawia modele dachów szklanych, świetlików niekitowanych i wywietrzników wykonanych systemem „Wema”. Dachy szklane tego typu bez kitowania poszczególnych części wyróżniają się nadzwyczajną trwałością i wodoszczelnością i uznane są przez rzeczoznawców jako wielce postępowy i godny rozpowszechnienia sposób krycia dachów. Opadanie skroplin do wnętrza budynku jest pod gwarancją zupełnie wy-

kluczone. Dachy „Wema” spotykają się przeto na P. W. K. z wielkim zainteresowaniem tak przedstawicieli przemysłu budowlanego jak niemińcy właścicieli domostw i gospodarstw. Kto zatem z zainteresowanych zwiedzając wystawę, nie zwrócił dotychczas specjalnie uwagi na stoisko „Wema”, zechce to przy najbliższej sposobności naprawić we własnym interesie. Również pp. przedstawicielom przemysłu budowlanego i kupcom artykułów budowlanych zalecamy zapoznać się bliżej z materiałem i systemem budowy dachów „Wema”, który nie-  
zawodnie wkrótce dozna rozpowszechnienia.



# A. STANEK

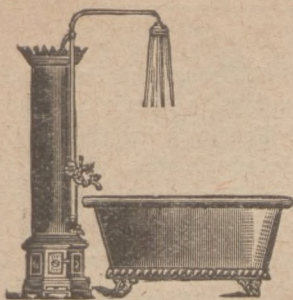

specjalna fabryka pie-  
ców i wanien kąpiel-  
owych wszelk. rodzaju.

7244 w

**Poznań**

ul. Małe Garbary 7 a.

Telef. 33-50, Zał. w r. 1902

7847

Przy zapotrzebowaniu proszę zażądać oferty

Wszelkie

## klisze i rysunki

w dobrym wykonaniu i prędko  
dostarcza

## Drukarnia „KUPIEC”

ul. Wielka 10 **POZNAŃ** Telefon 2277

6964

## KOMPRESORY

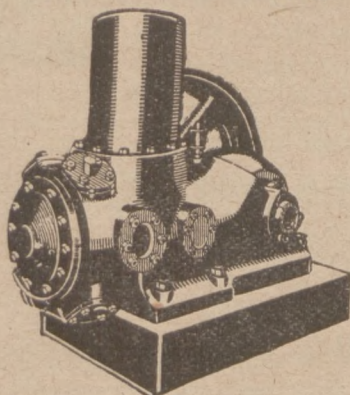

fabrykatu  
**NEUMANN u. ESSER**  
w Akwizgranie (Aachen)  
leżące i ruchome dla  
wszelkich mocy jakoteż

maszyny lodowe

i  
urządzenia chłodnicze  
dostarcza

## MONTANIA

**KATOWICE**  
Skrzynka pocztowa 442  
TELEFON 119

# WĘŻE

Lniane, gumowe, ssące i tłoczące,  
do wody i pary, wyloty, łączniki  
i rozpylacze do węży, jak również  
wszelkie inne artykuły techniczne

poleca

7252

## „H A T E C H”

Skład Artykułów Technicznych **STEFAN CZAPSKI**  
**Poznań, św. Marcin 65**

## Sprężyny wszelkiego rodzaju

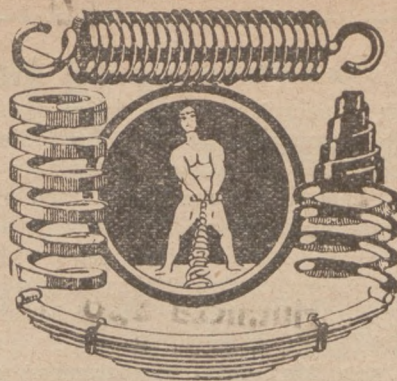

najtaniej i najprędzej

dostarcza firma:

7286

## GOLDMAN i ENDELMAN

**WARSZAWA**

Widok 11. tel. 180-88

## Butle stalowe

DO  
**GAZÓW SPRĘŻONYCH**

DLA

7450

przechowania i transportu  
amonjaku, azotu, chlorku, kwasu węglowego,  
tlenu, wodoru, disous-gazu i t. p.

Dostarczają krótkoterminowo

**Modrzejowskie Zakłady  
Górnico Hutnicze Sp. Akc.  
Sosnowiec.**

## BLACHY DZIURKOWANE (SITA)

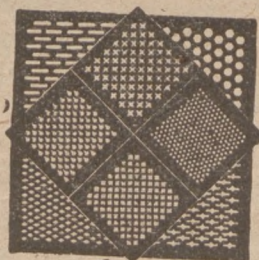

dla przemysłu żelaznego, cemen-  
towego, papirniczego, kopalnia-  
nego, chemicznego, dla rolnictwa,  
cukrownictwa, młynarstwa, fabryk  
krochmalu, gorzeln i browarów,  
do wszelkich urządzeń i aparatów  
technicznych, oraz blachę ażurową  
do celów budowlanych, ozdób itp.  
Wykonują z wszelkich materiałów  
w dowolnych rozmiarach i grubości

Wytwórnia Blach Dziurkowanych

„Sito” Warszawa, Dobra 86, telefon 1-92

Wystawiamy na Powszechnej Wystawie Krajowej w Poznaniu.  
7426 Pawilon Przemysłu Metalowego I. piętro stoisko 124

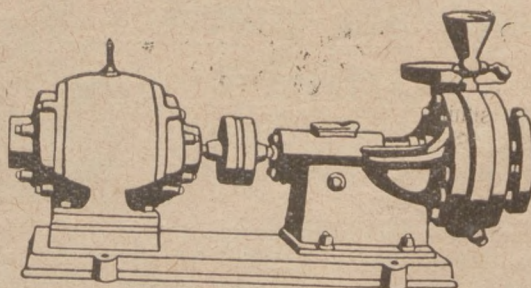

3240

## POMPY ODŚRODKOWE

dla każdego rodzaju cieczy i każdą wydajność dostarcza:

**Fabryka Maszyn Górniczych, Katowice-Załęże**



## Maszyny żniwne

Przemysł maszyn rolniczych w Polsce, który w ostatnich latach przeprowadził reorganizację produkcji w ścisłym zastosowaniu do potrzeb ogółu krajowego i w związku z tem w licznych fabrykach zaprowadzono w specjalizacji produkcję seryjną rozciągającą się na pewną ilość maszyn dotychczas u nas niebudowanych i mimo napięcia, jakie wykazuje, wytwórczość nasza w dziale maszyn żniwnych w odniesieniu do niektórych typów, wciąż jest jeszcze niedostateczną.

Z tego też względu, o ile chodzi o maszyny żniwne, rynek nasz zasilany bywa fabrykatami zagranicznymi, z których najwięcej aż do zaprowadzenia wojny celnej z Niemcami, dostarczał nam przemysł niemiecki. Obecnie stoi znowu przed dorocznym sezonem zwiększonego popytu i zapotrzebowania na maszyny żniwne, z którego to względu przypominamy uwagę pp. kupcom branży maszyn rolniczych fabrykaty sławą światową cieszącej firmy **Mossey-Harris**. Reprezentację tej firmy posiada **Związkowa Centrala Ma-**

**szyn S. A. w Poznaniu przy ul. Franciszka Ratajczaka 16**, która dostarcza żniwiarki typu Massey-Harris oraz kosiarki, wiazalki i przetrząsacze siana. Ponieważ Związkowa Centrala maszyny te utrzymuje stale na składzie, przeto ich dostawa następować może w terminie najkrótszym, a na warunkach nadzwyczaj dogodnych.

Przy tej sposobności nadmieniamy zarazem, że Związkowa Centrala Maszyn, której główny zakres działalności obejmuje zbyt fabrykatów firmy Cegielski, dostarcza w pierwszym rzędzie wszelkie w zakładach Cegielskiego konstruowane maszyny i narzędzia rolnicze począwszy od pługów, a skończywszy na garniturach młocarnianych. Sprzedaży tych maszyn dokonuje na warunkach i po cenach fabrycznych.

Tę poważnych rozmiarów placówkę hurtowego handlu maszyn i narzędzi rolniczych, polecamy usilnie jako wielce korzystne źródło dostawy.

## Aparaty i przyrządy do samorodnej obróbki metali

Przemysł nasz krajowy w licznych jeszcze wypadkach nie pokrywa zapotrzebowania na różnego rodzaju aparaty i przyrządy konstrukcji precyzyjnej. Między innymi, zdani jesteśmy również na import aparatów i przyrządów do samorodnej obróbki metali, by do rąk naszych dostawały się najlepsze z tego zakresu fabrykaty. Największą tego rodzaju specjalizowaną fabryką jest firma **Messer & Co** w Frankfurcie, która posiada oddziały swoje w Berlinie, Essen, Londynie i Wiedniu. Generalną reprezentację tej fabryki przejęła na Polskę firma **Henryk Bryskier w Warszawie przy ul. Ś-to Krzyskiej 35/4** i dostarcza ona wprost ze składu oryginalne Messer'a Wytwornice Automat V. S., acetylenu stałego, przewoźne i montażowe, palniki

do spawania, cięcia, lutowania, wypalania otworów i t. d., zawory redukcyjne do wszystkich gazów, węże, proszki, pałeczki i t. d. — Wszelkie naprawy wchodzące w zakres armatury wykonuje omawiana firma we własnych warsztatach oraz projektuje bezpłatnie urządzenia warsztatów spawalniczych oraz fabryk tlenu, wodoru, acetyleno-dissous i azotu. — Firma Bryskier, dzięki fachowej ściśle obsłudze i sprężystej organizacji dostawy, posiada w najpoważniejszych kołach fachowych licznych odbiorców, których grono stale wzrasta. Na specjalizowaną tę placówkę wytwórczo-handlową zwracamy Szan. Czytelnikom ze sfery interesowanych szczególną uwagę.

## Nowego typu spinacze pasów

Szan. Czytelnikom naszym zwracamy uwagę na ogłoszenie firmy **Bracia Hausmann**, Kraków, Grodzka 15, która wytwarza i dostarcza wszelkiego rodzaju artykuły techniczne. Specjalnością firmy są nowego wypróbowanego typu aparaty i spinacze do łączenia pasów popędowych marki „Beha”. Spinacze „Beha” nie kaleczą ani dziurawią zbytnio pasa spinają obydwa końce równomiernie silnie i trwale. Zrywanie się

przeto pasa popędowego w miejscu spiętem jest prawie że wykluczone, a bezpieczeństwo pracy zwiększone. W ogłoszeniu firmy omawianej, zamieszczonem w numerze dzisiejszym znajdują Szan. Czytelnicy wyszczególnione firmy w różnych miejscowościach i województwach, w których nabyć można nowego typu spinacze „Beha”.

## Metalowe tabliczki firmowe

Do drobnych a masowych artykułów, które w przeważnej ilości zapotrzebowania sprowadzaliśmy doniedawna jeszcze z zagranicy, należały potrzebne w licznych galeziach przemysłowych tabliczki firmowe t. zw. „szyldziki”, przytwierdzone do różnych wyrobów. Nie mieliśmy bowiem najpierw zupełnie tego rodzaju wytwórni a następnie produkcja tych artykułów była niedostateczną. Sytuacja zmieniła się obecnie na lepsze, bowiem firma **ADOLF KAPELLNER JUN. W KRAKOWIE**, ul. Florjańska 49.

urządziła specjalizowany zakład w tym zakresie produkcji, wyposażony w odpowiednie maszyny i przyrządy. Firma ta wytwarza jednobarwne, zabarwiane i galwanizowane tabliczki we wszelkimi wykonaniami z mosiądzu, aluminium, alpaki i cynku według własnych i nadesłanych wzorów i rysunków. Pp. przemysłowcy zechcą przeto przy zapotrzebowaniu zażądać od firmy wymienionej szczegółowej oferty.

## Będzińskie wyroby powroźnicze

Przemysł powroźniczy zastąpiony jest w Będzinie od przeszło 33 lat przez **Fabrykę Wyrobów Powroźniczych I. M. Szlezyngiera**, przy ul. Sieleckiej nr. 11. Fabryka wytwarza liny konopne i manilowe, sznur konopny do rur wodociagowych i kanalizacyjnych, suchy i smołowcowany oraz materiały konopne na pakunki do maszyn i dla uszczelniania. Firma Szlezyngier wyrabia również manilowy szpagat biały do wiązania i pakowania, śnieżno-białe, kręcone i plecione sznu-

ry na białinę oraz wszelkie inne wyroby powroźnicze w gatunkach najlepszych. Wszystkie fabrykaty swoje oddaje omawiana wytwórnia po cenach przystępnych i na warunkach bardzo dogodnych. Szan. Czytelnikom naszym, szczególnie zainteresowanemu kupiectwu, polecamy będzińską fabrykę wyrobów powroźniczych szczególniejszej uwadze jako bezpośrednie i dlatego korzystne źródło zakupu.

(Dalszy ciąg reklam na str. 1001).



# KORZYSTNE HURTOWNE ŹRÓDŁA ZAKUPU



## „Siatkolin“

Fabryka Lin i Siatek  
Drucianych w Zawierciu  
Skrzynka poczt. 54. Tel. 105  
poleca: 7610z  
Liny, Siatki i Pasy druciane  
do najróżnorodniejszych celów

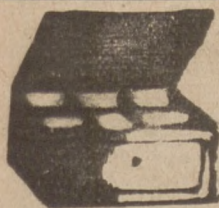

## F. i R. KALESSE

6494 KATOWICE, ul. Plebiscytowa 8.

### FABRYKA KAS PANCERNYCH

Specjalność: kasy betonowo-pancerne,  
kasetki tylko dla odsprzedawcy

## ARMATURE

żeliwną, stalową i bron-  
zową, jako to: wentyle,  
krany i zasuwy wszelkich typów, inżektory, manometry  
i t. p. do przewodów na parę przegrzaną i nasyconą  
polecają

JANCZEWSKI i FREYMARK  
Warszawa, Mokotowska 49.



## TARKI DO PRANIA

najlepsze wykonanie

6220

### „MARS“

FABRYKA WYROBÓW DRZEWNYCH

Tel. 32. LUBLINIEC (G. Śl.) Tel. 32.

BIURO SPRZEDAŻY: Katowice, ul. Słowackiego  
nr. 16, tel. 536 & 1074.

## Płyty fibrowe amerykańskie

i pręty we wszystkich wymiarach, jak również pres-  
pan w arkuszach, mika, taśma izolacyjna, taśma gu-  
mowa (paraguma) etc. etc. najkorzystniej do nabycia  
w Hurtowni artykułów techn. i elektrotechnicznych

S. Szajer, Kraków, ul. Wiślna, telefon 4154  
7131

## • ŁOŻYSKA KULKOWE •

przesuwniki - suporty do frezarek i krzyżowe, narzę-  
dzia wszelkiego rodzaju, elektryczne wiertarki dostar-  
cza bardzo tanio za gotówkę

Inż. Penner, Berlin nr. 20, Pankstr. 34  
7456

## Nieustająca Wystawa Maszyn

LWÓW, Leona Sapiehy 8.

Sprzedaż motorów „Diesla“, „Junkersa“, elektrycznych,  
wszelkich maszyn nowych i używanych, pędni.

Przyjmujemy zgłoszenia do sprzedaży maszyn i motorów.

## LIN Y

stalowe i konopne

poleca

6604

B. Muszyński, fabryka lin, LUBAWA

Wolne miejsce.

## Trzcinę sufitową

pierwszorzędnej jakości własnego wyrobu dostarcza  
korzystnie

### Gustaw Glaetzner

Centr. Materiałów Budowlanych i Dachówek  
Poznań 3, Miekiewicza 30.

Telefon 65-80.

4308

Założona 1907 r.

## Maszyny młynarskie

wyrabia pod gwarancją

ZAKŁAD STOLARSKI BUDOWY MŁYNÓW

### JANA BACHNIAKA

w St. Żywcu - Małopolska

7203

## Cepy do młocarń

wszelkich systemów i profiliów  
po cenach hurtowych

7499

### W. Gierczyński i S-ka

Poznań, św. Marcin 13 Tel. 1885.

Wolne miejsce

Rury kamionkowe polewane

Płytki terakotowe

Płytki glazurowane

7634

poleca BIURO TECHNICZNE

Albert Karp, inżynier, Warszawa, Wilcza Nr. 54

Tel. 172-47 i 92-71. PP. Odsprzedawcom znaczne rabaty

## Motory spalinowe

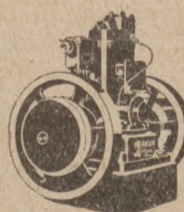

### PERKUN

dla rolnictwa 3 1/2 HP., 6 HP.,  
10 HP., stałe, przenośne i na taczkach,  
dla przemysłu, młynów itp.  
od 3 1/2 HP. do 60 HP.

7633

TOWARZYSTWO

FABRYKI MOTORÓW

## PERKUN

W WARSZAWIE

SPÓŁKA AKCYJNA

WARSZAWA GROCHOWSKA 46

Prosta i łatwa  
konstrukcja.  
Łatwa obsługa.  
Małe zużycie  
paliwa.  
Żądajcie  
bezpłatnych  
opisów  
i kosztorysów.





ORGAN ZWIĄZKU PRZEDSIĘBIORSTW ELEKTROTECHNICZNYCH NA POLSKĘ ZACHODNIA  
ORGAN ZRZESZENIA PRZEDSIĘBIORSTW RADJOTECHNICZNYCH W WIELKOPOLSCE.  
POD REDAKCJĄ DYPL. INŻ.-EL. M. RZECKIEGO.

## Ze Zjazdu Elektrotechników Polskich

W dniu 27 czerwca r. b. rozpoczął się Zjazd Stowarzyszenia Elektrotechników Polskich.

Po zagajeniu i przemówieniach powitalnych prezes Stowarzyszenia p. K. Straszewski wygłosił referat na temat: „10-lecie elektrotechniki w Polsce”.

Z powodu dziesięciolecia istnienia Stowarzyszenia redakcja czasopisma „Przegląd Elektrotechniczny” wydała okazowy zeszyt, w którym szereg wybitnych elektrotechników ogłosiło prace z zakresu postępu przemysłu elektrotechnicznego i zastosowania elektrotechniki za pierwsze dziesięciolecie istnienia Polski. Zadaniem Stowarzyszenia naszego, jak powiedział prelegent, jest skrócić dystans pomiędzy Polską a państwami zachodnimi w zakresie elektrotechniki.

W dziedzinie zużycia energii elektrycznej jest w Polsce duży postęp. W r. 1925 moc naszych większych central elektrycznych normalnych i wyłącznie przemysłowych wynosiła 820.000 kw. a zużycie energii 1 miliard kilowatgodzin, gdy w r. 1928 — 600 większych central elektrycznych miało mocy 1.2 miljardy kłwgodzin. Zużycie energii elektrycznej jest w Polsce ogromnie nierównomierne. Śląsk zużywa 940 kłwgodzin na 1 mieszkańca, Warszawa poniżej 100, Tarnopolskie wojew. 1.8, a kresy wschodnie poniżej 1 kłwgodziny.

Elektryfikacja zrobiła znaczne postępy w przemyśle hutniczym, metalowym i cukrowniczym i innych. W jednej z hut zużycie energii elektrotechnicznej podniosło się z 50 milj. kłw, na 100 czyli o 100%. Również cukrownictwo, zwłaszcza naszej dzielnicy, zrobiło duże postępy; kiedy w r. 1918 na 68 cukrowni była 1 tylko zelektryfikowana i zmontowano 1 turbogenerator, to obecnie na 71 cukrowni 19 jest zelektryfikowanych w wysokości 70 do 100 proc. i jest ustawionych 17 turbogeneratorów. Przemysł naftowy w Małopolsce również dopiero po wojnie zaczął się elektryfikować w szerszych rozmiarach.

Co się tyczy fabrykacji silników i wszelkich przedmiotów elektrotechnicznych, to właściwie produkcja w tych działach na serio zaczęła się rozwijać dopiero w Polsce niepodległej. Mamy pięć fabryk budowy prądnic i silników elektrycznych, które budujemy do wielkości 1000 kłw.; następnie wytwarzamy liczniki, akumulatory, przewodniki i kable, porcelanę elektrotechniczną, lampy żarowe, sprzęt elektrotechniczny, aparaty telegraficzne, telefoniczne i radiowe.

W niektórych dziedzinach elektrotechniki dochodzimy do momentu samowystarczalności, a wytwórczość własna z roku na rok zwiększa się, pomimo znacznej konkurencji zagranicznej.

Lamppek żarowych np. produkujemy 6 milionów przy rocznem zapotrzebowaniu 10 milj. sztuk. W zakresie szkolnictwa specjalnego, które w Polsce zaczęło w r. 1891 na lwowskiej politechnice, mamy dziś 2 wydziały elektrotechniczne na politechnikach Warszawskiej i Lwowskiej, jedną szkołę średnią w Warszawie i 12 rzemieślniczych. Piśmiennictwo specjalne w tej dziedzinie też znamionuje znaczny postęp, a pierwsze druki polskie o elektryczności były wydane już 145 lat temu. Nad opracowaniem polskiego słownictwa elektrotechnicznego pracuje szereg inżynierów z inż. Rzewnickim na czele, który położył w tym zakresie duże zasługi.

Drugi referat wygłosił prof. politechniki lwowskiej p. Sokolnicki o przyszłym rozwoju elektrotechniki w Polsce.

Istniejący u nas komitet energetyczny polecił prof. Sokolnickiemu opracowanie tego tematu, który jest bardzo aktualny ze względu na będącą na porządku dziennym sprawę oddania koncesji elektrycznej zagranicznemu konsorcjum Harrimana. Prof. Sokolnicki łącznie z zaproszonymi współpracownikami z poszczególnych dzielnic kraju zajęty jest opracowaniem tej kwestji i w swym referacie podzielił się ze słuchaczami z pracami dokonanymi.



Generalna Reprezentacja Szwajcarskiej  
Fabryki Maszyn Elektrycznych

**OERLIKON**

Lwów, ul. 3 Maja 11a

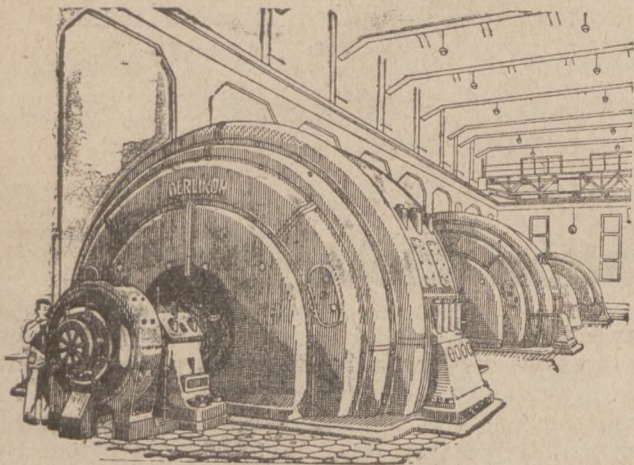

dostarcza

Generatory, Transformatory, Turbiny parowe, Motory  
każdej wielkości, Koleje elektr., Lokomotywy akumu-  
latorowe, Krany i dźwigi elektr., Maszyny do elektr.  
spawania i nitowania 7381

**Kompletne Centrale Elektryczne**

Wszelkie zastosowania elektryczności w przemyśle



TELEFON 2521

**Bergmann**

**Poznań**

27 Grudnia 5

6768

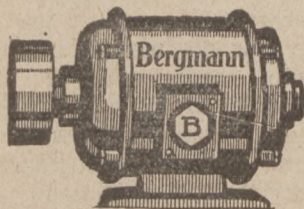

**Motory elektryczne**

od 1/2 do 200 P. S. nowe i używane — na każde napięcie,  
ma tanio do oddania 7401

**Adolf Suchold, Biuro inż., GDAŃSK,**  
Brabank 22 — Telefon 26627

**„METEOR” Fabryka aparatów elektr.**  
Inż. Fryderyk Schaffer

SIEMIANOWICE ŚL., ul. Stabika 10

7427



Elektryczne poduszki, oporniki dla ogrzewaczy elektrycznych i apa-  
ratów do gotowania. NAPRAWA PRZEWODÓW ELEKTRYCZNYCH

**GAZOWNIE**

zechcą zwrócić się do

**LLOYDU BYDGOSKIEGO Tow. Akc.**

który buduje nowe, remontuje i przebudowuje stare  
ZBIORNIKI GAZOWE — POJEDYŃCZE I TELESKO-  
POWE — OCZYSZCZALNIKI.

Buduje i dostarcza:

URZĄDZENIA TRANSPORTOWE DLA WĘGLA  
I KOKSU.

WÓZKI WSZELKICH TYPÓW — WIEŻE WYCIAGO-  
WE I DO GASZENIA KOKSU SYST. „KLOENNEGO”,  
GŁOWICE — TARCZE OBROTOWE — DŹWIGI ITP.  
KONSTRUKCJE ŻELAZNE — ZBIORNIKI.

REPERUJE:

KOTŁY I MASZYNY PAROWE.

**FABRYKA MASZYN Kapuściska-Małe**

Telefon 127

7327

OFERTY I KOSZTORYSY NA ŻĄDANIE.

**ZARZĄD:**

Bydgoszcz, Grodzka 28, Telefon 471, 472, 259.

**Oddziały:**

w Gdańsku

w Warszawie

Schäferlei 15/18

Port Wiślany, ul. Zamojskiego 2

TELEFON 274-46

TELEFON 134-19

**PRZEDSTAWICIELSTWA:**

Poznań: Biuro Techniczne St. Gustowski, ul. Skarbowa 20.

Bydgoszcz: Inż. T. Krieger, ul. Ks. Markwarta 5.

Starogard: Bud.-arch. Fr. Borchardt, ul. Kościuszkowska 23.

**AGENTURY:**

Grudziądz: J. Klimkowski, ul. Rybacka 43.

Włocławek: Olpeter, ul. Bulwarowa 19.

Toruń: E. Goergens, ulica Nadbrzeżna — Wyszynek II.

Płock: A. Kielbik, ul. Sienkiewicza 20.

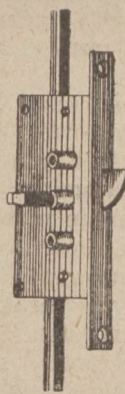

**Fabryka okuć  
budowlanych**

**A. LINKE**

Poznań, Mylna 18 Telefon 62-95

poleca:

okucia do okien i drzwi jak  
baskwile, narożniki,  
zawiasy itp.

7260

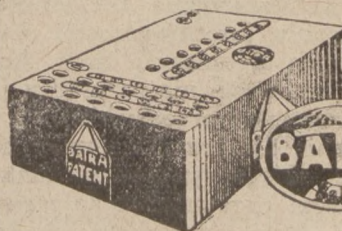

**Używaj**

tylko anodówkę

**BATRA**

a będziesz zadowolony.

7325

**Fabryka Elementów i Baterij  
„BATRA”, Poznań**



Przedstawił trzy mapy Polski, na których oznaczono linie przysyłania energii elektrycznej, rozmieszczenie central stacji transformatorowych, przypuszczalnego zużycia elektrycznej energii w latach 1935, 1950 i 1965 i t. p. Aczkolwiek trudno jest przewidzieć rozwój elektrotechniki na tak dalekie terminy, to jednak zdaniem prof. Sokolnickiego, dotychczasowe doświadczenia wykazują, że rzeczywistość w tym względzie często prześciga obliczenia przypuszczalne. W Niemczech, Stanach Zjednoczonych i Szwajcarii roczne zużycie energii elektrycznej wzrasta w różnych okęgach w granicach od 11 do 15

proc. w proporcji geometrycznej, a w Łodzi przez dwa lata zużycie energii wzrastało o przeszło 40 proc. Elektrotechnika i rozwój zużycia energii elektrycznej wobec wzrostu ludności ma w Polsce dużą przyszłość.

Po obydwóch referatach wywiązała się dyskusja, którą zamknięto to posiedzenie Zjazdu.

W drugim dniu obrad członkowie Zjazdu zwiedzili Wystawę, poczem odbyło się Walne zgromadzenie Stowarzyszenia Elektrotechników Polskich, na którym przyjęto cały szereg rezolucyj.

—x—

*Przemysław Uziębło,*

Nacz. Adm. Miejsk. Zakł. Elektr. we Lwowie.

## Sanacja Miejskich Zakładów Elektrycznych

Przeżywamy obecnie chwilę, w której zwiększenie wydajności i usprawnienie metod pracy poważnie interesuje społeczeństwo. Lustracje i ekspertyzy tych Zakładów zebrały i klasyfikowały wszystkie błędy i niedomagania oraz wskazały środki zaradcze. Ujawnione wady, sprzeczające się z jednej strony do niewłaściwego wykorzystania czasu i energii ludzkiej, a z drugiej do nieodpowiedniej konstrukcji organizmu materialnego i rozlokowania przestrzennego, za przyczynę swoją mają historycznie warunkowane zwyczaje, stosunki, metody i sposoby postępowania. Z podanych ran naprawy na czoło wysuwa się — przemawiająca swoją oczywistością, teza możliwie szybkiego rozdziału M. Z. E. na dwa samodzielne przedsiębiorstwa: tramwaj i elektrownię. Poza tem potrzeba sanacji nąświetloną została z punktu prawnych podstaw istnienia i gospodarczej działalności z punktu udoskonalenia administracji i rachunkowości, wreszcie z punktu widzenia wzajemnego stosunków zakładów i gminy.

Jeżeli chodzi o udoskonalenie administracji i rachunkowości, to zapoczątkowana w praktyce reorganizacja zdążyła zaledwie objąć rozgraniczenie kompetencji i prac poszczególnych biur, — natomiast nie zmieniła samego systemu, co jest szczególnie niebezpiecznem w stosunku do rachunkowości, operującej w dalszym ciągu starymi schematami kontowemi. Jeżeli, zgodnie z jednym z pierwszorzędných praktyków — znawców organizacji, Emersonem, ustalimy, jako jedną z dwunastu zasad wydajności pracy, niezawodne, natychmiastowe i dokładne sprawozdanie, to przyjść musimy do przekonania, że rachunkowość M. Z. E., która takie sprawozdania obowiązana jest przedstawiać, winna zostać doprowadzoną do stanu aktualnego, ze względu na wymaganie dokładności; trzeciemu bowiem wymaganiu (niezawodności) stało się zadość przez odpowiednią organizację biura. Aczkolwiek sam system rachunkowości nie przesadza jeszcze o gospodarczej sprawności przedsiębiorstw, to przecież specjalne znaczenie dla przedsiębiorstw publicznych ma wprowadzenie takiego systemu rachunkowości, któryby wręcz zmuszał kierownictwo do prowadzenia jaknajlepszej gospodarki, opartej na zasadzie najwyższej opłacalności dóbr i usług. Koniecznem dokonaniem było zorganizowanie biura kosztów własnych, brak bowiem dobrego systemu kontroli kosztów powoduje brak podstawowych danych, gdzie należy szukać błędów, skutkiem czego bywa powodem znacznych strat, uniemożliwia również słuszną i dokładną ocenę przyczyn oraz osiągniętego postępu. Zauważy-

my przy okazji, że ostatnio notowana na rynkach świata czasowa wyższość niektórych materiałów o charakterze giełdowym, więc przedewszystkiem miedzi i żelaza spowodowała zupełnie niespodziewane straty lub zyski nadzwyczajne. Racjonalnem byłoby zatem utworzenie rachunku „rezerwy na różnicę cen materiałów“, względnie rachunku „wyrównania kosztu materiałów“, któryby określał wszelkie różnice między wartością materiałów podług ich zmiennych cen bieżących i kosztem rzeczywistym, obliczonym podług poprzednich cen kupna. Różnica między ceną nabycia a ceną w momencie zużycia w końcu roku byłaby odpisywana na rachunek strat i zysków. Należałoby przyjąć zasadę odkładania analogicznie do rezerw na pokrycie wątpliwych należności, funduszy rezerwowych na wypadek strat z powodu zakupów, przyczem zyski, osiągnięte z zakupów pomyślnych, powiększałyby te fundusze.

W zakresie zagadnienia wzajemnego stosunku gminy i zakładów najważniejszym jest fakt, że, dla zachowania samodzielnego bytu przedsiębiorstwa nieodzownem jest utrzymanie kapitału przedsiębiorstwa w ciągłej wydajności produkcyjnej, co jest jedynie możliwe przy racjonalnych odpisach na fundusz zapasowy odnowienia i specjalne. — Innemi słowy odpisy, uwzględniając nie tylko zwyczajne zużycie, lecz także rozszerzenie i unowocześnienie techniczne przedsiębiorstw, winny być dokonywane przed ustaleniem ostatecznej kwoty czystego zysku, bez względu na stan ogólnych finansów gminy. Nawiasowo możemy wtrącić, że dotacje na kapitał odnowienia i specjalne są zbyt szczupłe, jeśli się zważy z jak daleko idącymi zmianami technicznymi mamy obecnie do czynienia na terenie elektrowni i komunikacji miejscowych. Następnym byłby postulat uchronienia zakładów przed mieszaniami się kontroli miejskiej do kierowania i wykonywania zadań przedsiębiorstw. Henryk Fayol, założyciel i dyrektor Centre d'Etudes Administratives w Paryżu w swoim kapitalnem dziele p. n.: „Administration przemysłowa i ogólna“ w taki sposób mówi na ten temat „także wkraczanie kontroli w nieswoje prawa powoduje dwoistość kierownictwa z jej najgroźniejszymi objawami... Dążenie tej ostatniej do wkraczania w cudze prawa jest bardzo częste i może mieć najpoważniejsze następstwa. Aby tego uniknąć, należy jaknajściślej określić zakres kontroli, ustalając dokładnie granice, których ona nie powinna przekraczać, — trzeba następnie, aby autorytet wyższy czuwał nad sposobami, używanymi przez kontrolę do wykonywania jej władzy“.



# Haki porcelanowe

dla masarń i urządzeń sanitarnych ze śrubami do drzewa i do żelaza, szpiczaste i tępe w/g życzenia kupującego:

60 mm 70 mm 90 mm 110 mm 130 mm 150 mm 165 mm  
Zł 0,75 1.— 1,20 1,60 1,90 2,50 3.— za 1 szt.

Wysyłka za zaliczką.

**Fabryczny Skład porcelany technicznej**  
**ARTEPOR - KRAKÓW**

ulica Długa 18

Telefon 28-36

7630

**Korki porc. do butelek selterskich i piwnych**  
**w większych ilościach zawsze na składzie.**

Każda modna  
pracownia  
używa tylko  
napędy  
„Bemag”

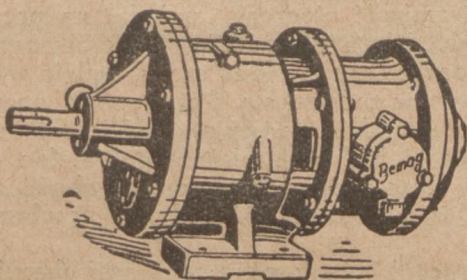

Zastępują w zupełności kosztowną transmisję!  
Oszczędzają prąd! Oszczędzają czas!

**Fabryka Maszyn Górniczych**  
T. z o. p. — Katowice — Załęże

6641

**ZAKŁADY ELEKTROTECHNICZNE**  
**FR. KIELPIŃSKI** POZNAŃ - GÓRNA WILDA 93  
Telefon 2054

**BUDOWA CENTRAL,**  
**instalacja siły i światła**

**Specjalność:**

Uzwojenie silników i dynamo-  
maszyn prądu stałego i zmiennego,  
dynamomaszyn i starterów  
samochodowych wszelkich  
rodzajów, budowa kolektorów  
oraz naprawa aparatów elektr.

Warsztaty mechaniczne. —  
Własna stacja próbna prądu  
stałego i zmiennego. 6504

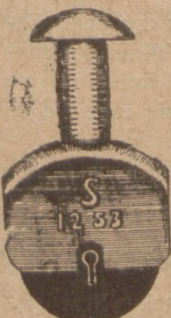

**Ważne dla pp. kupców branży żelaza!**

Artykuł masowego zbytu zwiększający  
obroty i dochody!

**Bezpiecznik dla kłódki**

wykluczający rozbicie lub jej rozerwanie!

**ZASTOSOWANIE BEZPIECZNIKA ZAPEWNIĄ BEZPIECZEŃ-**  
**STWO I CHRONI PRZED WŁAMANIEM!**

Bezpiecznik opatentowany dla kłódki znajdować się winien w każ-  
dem gospodarstwie wiejskiem przy chlewach, stajniach, stodołach, obo-  
rach, śpiżniach i wogóle wszędzie, gdzie zakłada się kłódki. 7559

Specjalne oferty dla odsprzedających wysyła:

**JÓZEF ŚLEBODA w Poznaniu, ul. Marsz. Focha 41.**

# BAMAG

**Elektryczne wielokrążki**

systemu profesora Gensel, D. R. P.

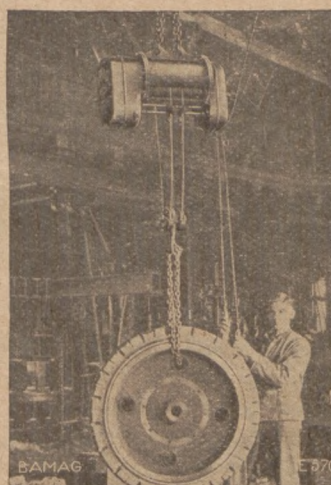

przynoszą wszystkim, jak to wi-  
doczne z obok umieszczonego  
obrazu z przemysłu maszynowego  
wielkie korzyści i oszczędności  
czasu i siły robotniczych.

Jeden z nabywców takiego  
elektrycznego wciągu wielokrążko-  
wego Bamag pisze nam:

...Jestem z dostarczonego do mej  
fabryki maszyn wciągu elektrycz-  
nego Bamag bardzo zadowolony.  
Używając tego wciągu elektrycz-  
nego, zaoszczędzam stałe wiele  
siły robotniczych i codziennie prze-  
konywuję się ponownie, że taki  
wielokrążkowy wciąg elektryczny  
jest jednym z najskuteczniejszych  
czynników do obniżenia kosztów  
produkcji i utrzymania ruchu w  
przedsiębiorstwie, bez którego  
dziś żaden zakład przemysłowy  
utrzymać się nie zdoła.

7389

**Zastępstwa:**

S. DUCHOWSKI, POZNAŃ, Aleje Marcinkowskiego Nr. 1.  
GUSTAW KOSCHADE, ŁÓDŹ, Radwańska 46.

Nadież. H. TEPELMANN, KATOWICE, ulica Kościuszki 44.  
WARSZAWSKA FABRYKA MASZYN WINDOWYCH „SIŁA”

WARSZAWA, ulica Chłodna 5.

HODAM & RESSLER, GDAŃSK, Hopfengasse 81/82.

## BAMAG DESSAU

Pierwsza krajowa wytwórnia ręcznych magli pokojowych  
**JANA PASTERNAKA w Sędziszowie (Młp.)**

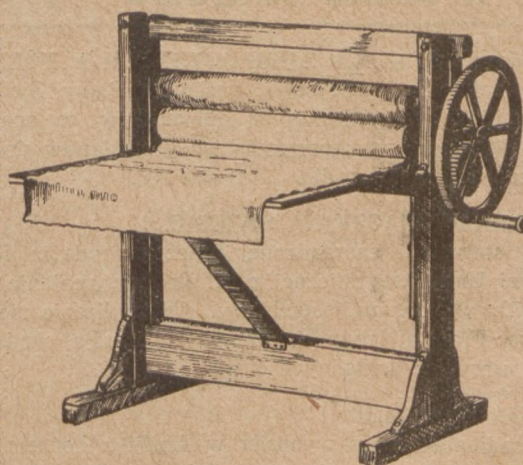

**Cena 175.— zł**

7622

Poleca swe wyroby

5751

dla użytku domowego, hoteli, pensjonatów, szpitali, etc.

Przy wszelkich transakcjach z firmami prosimy

powoływać się na „Rynek Metalowy i Maszynowy”



I wreszcie organizm społeczny zakładów i jego kierownictwo. Skład osobowy tego ostatniego jako podwaliny struktury przemysłowej winien być przedmiotem szczególnej troski. — A więc nie może tam być człowiek, którego formą świadomości jest lęk, nie mogą tam być ludzie pozbawieni podstaw ideologicznych i wartości obywatelskich. Nie mogą tam być wreszcie ludzie niezdolni do myślenia współczesnymi kategoriami, wobec ustalonego przez Herberta Cassona pewnika, że „w interesach nie wystarcza samo doświadczenie”. Niezbędne jest umieć obserwować i przystosowywać się, posiadać entuzjazm i energię, wykształcenie i wiadomości. Bez wspomnianych danych samo doświadczenie będzie raczej ciągnęło wstecz”.

Innymi słowy kardynałs podstawą organizacji może być rozwiązana jedynie na drodze silnego, sprężystego i wierzącego we własne siły kierownictwa.

I jeszcze jedno: ponieważ organizacja stosunków między robotnikami i zarządem przedsiębiorstw może być dokonana tylko przy wzajemnym współdziałaniu, przeto związki, słusznie domagające się racjonalnych godzin pracy i możliwie najlepszej płacy, nie powinny zaniedbywać działalności w kierunku dopomożenia do najłatwiejszego wykorzystania usług i zaoszczędzenia sił swych członków, t. zn. winny wziąć czynny udział w pracach organizacyjnych i podniesieniu rentowności przedsiębiorstw. („Słowo Polskie”).

## Iskrowy telefon umożliwi człowiekowi spokój

(Według prasy amerykańskiej.)

Zaprowadzenie w pociągach telefonów bez drutu jest najnowszą innowacją, wynikającą z wynalezienia iskrowej komunikacji. Linja kolejowa Canadian National przeprowadziła z powodzeniem doświadczenie rozmowy telefonicznej pasażera z pędzącego pociągu z kimś, siedzącym w biurach tej kolei w Toronto. Następnym krokiem będzie prawdopodobnie rozmowa dwóch pasażerów, jadących pociągami, idącymi w przeciwnych kierunkach, a niezadługo umożliwionem zostanie przesyłanie iskrowym telefonem rozmów z jednego okrętu do drugiego.

Odwrotną stroną tego czarodziejskiego niemal wynalazku będzie to, że spokój i odosobnienie, które i tak coraz trudniej osiągać się dają w nowoczesnym ustroju życia, będą niemal uniemożliwionymi. Dotychczas, gdy zapracowany i przemęczony byznysista pragnął oderwać się od spraw bieżących, zapomnieć o

nich i zmienić otoczenie wsiadał na pociąg lub na parowiec i jechał w podróż, będąc pewnym, że na pewien przynajmniej okres czasu, będzie zabezpieczony od rozmów o byzniesie. Musi on się obecnie wyrzec wszelkiej nadziei w tym względzie. Gdziekolwiek się znajdować będzie, dosięgnie go telefon iskrowy i spokój jego może być w każdej chwili zakłóconym, chyba że będzie podróżował pod przybranym nazwiskiem.

Naogół jednak, przy panującej obecnie manji pośpiechu i gorączki, przeciętny byznysista przyjmie prawdopodobnie skwapliwie i z zadowoleniem tę innowację. Z jakąż przyjemnością będzie mógł powiedzieć przez zwyczajny telefon ze swego biura: „Zadzwoń do mnie, Bill, do kabiny lub baru linjowca Ile de France za półtorej godziny, lub jutro, lub kiedykolwiek w ciągu następnego tygodnia”.

### Kronika radiowa

#### RADJOFONJA W STANACH ZJEDNOCZONYCH A. PÓŁN.

Według najnowszej statystyki, posiadają Stany Zjednoczone  $7\frac{1}{2}$  miliona zainstalowanych odbiorników, to znaczy 49%, czyli niemal połowa amerykańskich gospodarstw domowych jest zaopatrzona w radio.

#### IŁOŚĆ RADJOSŁUCHACZY NA ŚWIECIE.

Według statystyki sporządzonej przez prezydenta Międzynarodowej Unii Telegraficznej p. J. Rabera, znajduje się na świecie 70 milionów radjослuchaczy. W tej liczbie nie są uwzględnione: Francja, Hiszpanja, Belgia i Holandia, skąd nie można było otrzymać dokładnych cyfr.

#### RADJOFONJA W ANGLJI.

Liczba radioabonentów wynosiła w Anglii z końcem lutego 2.704.488. W stosunku do poprzedniego miesiąca wykazuje ta liczba wzrost o 20.000 radioabonentów.

#### RADJO W DANJI.

Dania posiada obecnie 256.306 radioabonentów.

#### RADJO W ESTONJI.

Z początkiem lutego naliczono w Estonji 23.982 radioabonentów.

#### I FRANCUZI BĘDĄ PŁACILI ZA AUDYCJE RADJOTELEFONICZNE.

Francuska Rada Ministrów zaaprobowała obecnie nową ustawę radiotelefonji we Francji, która to ustawa będzie przed-

miotem obrad w Izbie podczas sesji majowej. Idzie przede wszystkim o wybudowanie wielkich nadawczych stacji państwowych, które postawią Francję na równi z innymi krajami korzystającymi z radia, jako z najskuteczniejszej drogi propagandowej. W tym celu stworzony ma być tak zwany: „Narodowy urząd radiotelefonji”, w którego skład wejdą oprócz specjalistów przedstawiciele wszystkich Ministerjów z prezesem ministrów na czele. Statut przewiduje kontrolę państwową programów już istniejących stacji, a także wszystkich nowopowstających. Kontrolę tę sprawować ma komitet wykonawczy, którego członkami będą delegaci Ministerjum Oświaty, Spraw Wewnętrznych, Poczty i Telegrafu. Wreszcie projekt statutu wprowadza stałą opłatę, którą uiszczać mają wszyscy posiadacze aparatów odbiorczych, dotychczas zupełnie od wszelkich odnośnych opłat wolni. Od aparatów detektorowych przewidziana jest opłata roczna 20 franków, od lampowych — 60, niezależnie od liczby lamp w aparacie. Zapowiedź tej opłaty przyjęta została przez publiczność francuską z wielką niechęcią. Liczba posiadaczy aparatów we Francji nie jest wobec braku rejestracji dokładnie znana, o ile się jednak zdaje, dochodzi ona do miliona.

### Nowy dyrektor Związku Przedsiębiorstw Elektrotechnicznych

Na stanowisku dyrektora Polskiego Związku Przedsiębiorstw Elektrotechnicznych nastąpiła zmiana. Z dniem 1. bm. mianowicie ustąpił inż. P. Januszewski, ze względu na objęcie stanowiska dyrektora Sp. Akc. Brown-Boveri, dyrektorem Związku natomiast został mianowany inż. Lucjan Jętkiewicz.





(PRZEDRUK ARTYKUŁÓW DOZWOLONY JEDYNE ZA PODANIEM ŹRÓDŁA.)

## Szlakiem postępów w technice

Osuszanie powietrza przy pomocy zimna. — Nowe próby wytworzenia światła dziennego. — Ogniotrwały papier i atrament.

Oddawna już wiadomo, że produkty, uzyskiwane z wielkich pieców, są tem lepsze im suchsze powietrze doprowadza się przy procesie wytapiania. Polepszenie przejawia się w zmniejszeniu zużycia koksu, większej wydajności surowca, zmniejszeniu zużycia mocy dmuchaw i większej regularności przebiegu wytapiania.

Inżynier włoski Gustaw Bullo opisuje we włoskim czasopiśmie „Industria” urządzenie, mające na celu właśnie osuszanie powietrza do wielkich pieców.

Wypracował on swój projekt dla pieca o pojemności 370 ton i 100 m.<sup>3</sup> powietrza dmuchawego na minutę. Temperatura pow. nieosuszonego, nasyconego parą wodną, wynosi 28° C. jego wartości wilgoci 27.2 g/m<sup>3</sup>. Powietrze to ochładza się do —5° C, przyczem z m.<sup>3</sup> wykrapla się, a raczej wymraża 23.9 g. (=88%) wody. Do chłodzenia służy chłodzarka amonjakalna, o skutku chłodniczym 1.260.000 kal. godz., więc jedna z największych, jakie dziś się wykonuje.

Napędza się chłodzarkę motorami gazowymi na gaz wysokopieczowy. Powietrze chłodzi się w 2 stopniach.

Kosztorys urządzenia opiewa na 470.000 franków w złocie. Koszta ruchu i amortyzacji liczone są na kwotę 30.000 fr. rocznie. Mimo tego oszczędności, licząc, że na tonę surowca zużyje się o 50 kg. koksu mniej, dają zawrotną wprost cyfrę 110.000 fr. rocznie.

Kwestji sztucznego dziennego światła mało stosunkowo poświęcano dotychczas uwagi. Jedną z przyczyn jej „nieaktualności”, że tak powiemy, były olbrzymie koszty.

Sztuczne światło dzienne otrzymywać można syntetycznie, skupiając kilka różnych lamp — a więc oprócz zwykłej takiej, w których przeważają promienie niebieskie, zielone i fioletowe. Jest to jednak niezbyt praktyczny sposób i trudny przytem do urzeczywistnienia. Drugim sposobem jest metoda subtrakcyj-

na, która polega na pozbawieniu czy to przez odbicie, czy też pochłanianie tych składników, które są w stosunku do światła dziennego w nadmiarze. Jest to oczywiście marnowanie dość znacznego odsetka energii. Wydajność teoretycznie idealnego naśladownictwa światła dziennego wynosiłaby 25 proc.

Ostatecznie sprawa sztucznego dziennego światła rozpada się na dwa zagadnienia — zagadnienie oświetlenia w specjalnych celach, jak np. gdy chodzi o oporowanie barwami w tym wypadku, sprawa wydajności schodzi na plan drugi, a chodzi wyłącznie o zdobycie źródła światła, jaknajbardziej zbliżonego do światła dziennego.

Drugim zagadnieniem jest oświetlanie mieszkań, biur itp. Tu chodzi już tylko o wrażenie, jakie światło sprawia, a nie o jego skład widmowy. W tym wypadku wielką rolę odgrywa rozmieszczenie samych lamp. W państwowym angielskim laboratorium fizycznym (National physical laboratory) robiono pod tym względem próby — oświetlono pokój na pół rozproszonym światłem próżniowych lamp elektrycznych i lampek, dających światło zbliżone do sztucznego dziennego światła, wreszcie oświetlono okno sztucznie naprzemian lampkami próżniowymi i lampkami, dającymi sztuczne dzienne światło.

Takimi lampkami, które dają wrażenie światła dziennego są żarówki, wypełnione gazem w bańkach z jasno-niebieskiego szkła, albo też zastosowanie odpowiednich kloszy na lampy. Klosze te przesycane są odpowiednimi substancjami i światło przez nie przechodzące, sprawia wrażenie światła dziennego. Wydajność lamp z tego rodzaju kloszami wynosi 80 proc. w stosunku do zwykłych kloszy.

Pisma niemieckie donoszą, iż chemikowi berlińskiemu, Franciszkowi Frankowi udało się po długotrwałych eksperymentach i pracach wynaleźć papier, który odporny jest na działanie ognia. I tak papier, sporządzony przez wynalazcę wytrzymać może tem-



lazeł ten posiadać ma szczególnie doniosłe znaczenie dla sporządzania wszelkich dokumentów historycznych, oraz dla fabrykacji banknotów pieniężnych. Ponieważ jednak zachodzi obawa, że chociaż papier nie ulegnie płomieniom ognia, to jednak atrament stopi się w gorącej temperaturze, zajmuje się chemik Frank równocześnie wynalezieniem ogniotrwałego atramentu. Jedyną ujemną stroną nowego wynalazku ma być to, że sporządzanie ogniotrwałego papieru nie byłoby zbyt tanie, tak, że nie mogłoby znaleźć szerokiego zastosowania.

## Na marginesie postępów techniki

### ZAMIAST POMPY — WĄŻ.

Ostatnio wynaleziono bardzo poręczny wąż gumowy, którym z łatwością da się przeprowadzić zgęszczone powietrze z rezerwowej opony automobilowej do tej, z której powietrze wyszło. Przy zastosowaniu powyższego węża, można regulować gęstość powietrza w oponach.

### SZTUCZNA BENZYNA.

Chemicy niemieccy wynaleźli sztuczną benzynę, która w zupełności zastępuje benzynę z ropy. Jedna z fabryk benzyny w Niemczech może wyrobić w roku 250.000 ton tej benzyny, a więc może zaspokoić jedną czwartą ogólnego zapotrzebowania benzyny kraju do pędzenia motorów.

### SERCE W „MOVIES“.

Ekspersi elektryczni wynaleźli aparat, który fotografuje serce ludzkie w czasie akcji. Ten nowy wynalazek pomoże lekarzom w odszukiwaniu wad sercowych i zwalczaniu jego chorób.

### PAPIEROWE UBRANIE.

Niemieccy przemysłowcy wynaleźli specjalną masę papierową, która znakomicie zastępuje sukno a nawet pod wieloma względami przewyższa je. Przedewszystkiem, że jest stanowczo nieprzemakalna, daje się prać i blisko dziesięć razy mniej waży od tej samej grubości materji z sukna.

### JAK UTRZYMAĆ SAMOCHÓD W CZYSTOŚCI?

Ostatnio wynaleziono aparat do mycia samochodów, który łatwo połączyć z motorem dla zużytkowania jego siły przy powyższej pracy. Prąd wody, jaki rzuca ów aparat przy myciu różnych części samochodu jest dość silny do zmycia tłuszczów i błota. Największą zaletą tego aparatu jest to, że się nie psuje.

### ELEKTRYCZNY GARAŻ.

W New Yorku zbudowano 24-piętrowy garaż, który może pomieścić tysiąc samochodów. Garaż ten zatrudnia tylko kilku ludzi, bo elektryczność zastępuje tam pracę człowieka. Wprowadzony samochód do windy jest lokowany w dowolnych miejscach w gmachu zapomocą mechanizmów elektrycznych.

### „MECHANICZNY CZŁOWIEK“ NA ULICACH PARYŻA.

Po raz pierwszy w historii świata ukazał się przed kilkoma dniami na jednej z ulic Paryża „mechaniczny człowiek“, zatrudniony przez pewną firmą ogłoszeniową rozdawaniem ulotek. „Robot“ spełniał swoją pracę z nadzwyczajną akuracją.

Na głównej stacji telefonicznej w Los Angeles używają telefonistki tak zwanych „roller skates“, by nadać w łączności linij telefonicznych w godzinach rannych, kiedy w całej pełni życie byznesowe miasta.

### OCHRONA OD KRADZIEŻY ROWERÓW.

By uniemożliwić kradzieże rowerów, większe instytucje publiczne zaprowadzają automaty umieszczone na ścianie, do których można przymocować rower. Poprzednio w aparat taki należało wrzucić odpowiednią monetę.

### SAMOCHÓD BEZ KÓŁ.

Komisja inżynierów w Moskwie otrzymała w tych dniach do rozpatrzenia projekt nowego oryginalnego samochodu. Samochód ten nie ma kół i porusza się przy pomocy specjalnych automatycznych „nóg“, działających na wzór nóg zwierząt. „Automobil chodzący, czyli „krokodyl“ — — jak go nazwał wynalazca — zaopatrzony jest w silnik spalinowy specjalnej konstrukcji. Komisja inżynierów orzekła, że projekt ten jest wprawdzie bardzo oryginalny, jednakże do wykonania przy dzisiejszym wysokim poziomie techniki automobilowej stanowczo się nie nadaje.

### TELEGRAFICZNA PRZESYŁKA OBRAZÓW RUCHOMYCH.

Pewien uczony węgierski wynalazł aparat umożliwiający przesyłanie obrazów ruchomych drogą drutu, lub przez radio. W Berlinie odbyły się pierwsze doświadczenia. Aparat jest tak urządzony, że da się zmieniać w jednej chwili transmisję radiową na transmisję drutową.

### Z DZIEDZINY AKUSTYKI.

Profesor Vern O. Knudsen obliczył, że dla zdobycia siły mechanicznej jednego konia parowego drogą głosu ludzkiego musiałoby mówić naraz piętnaście milionów ludzi.

### TRZYKOŁOWE AUTOBUSY.

Na ulicach Londynu ukazały się trzykołowe auta ciężarowe, które bardzo łatwo operować nawet podczas największego ścisku na ulicy. Trzykołowe auta mają tę zaletę, że można nimi wykręcić prawie na miejscu, czego nie można zrobić ze zwykłym samochodem.

### PRZEWROT W DZIEDZINIE TECHNICZNEJ.

Przewrót w dziedzinie techniki sprowadzają nieraz mało znaczące napozór wynalazki. Do rzędu takich wynalazków ma należeć — zdaniem fachowców — nowy metal „aelium“, wynaleziony przez inżyniera amerykańskiego Jean d'You. Aelium umożliwia stopy różnorodnych metali, przyczem zmienia zasadniczo właściwości rozmaitych stopów i działa na nie w ten sposób, że nabierają one właściwości samosmarowania się. Łożyska motorowe, wyrobione z 45 procent ołowiu i 55 procent miedzi, zmieszanych z aelium nie wymagają zupełnie smarowania i nie zużywają się, czyli określając to terminem fachowym, nie wypalają się.

### ZŁOTA TECZA.

Jerzy Claude, sławny francuski wynalazca i uczony, obliczył, że prąd zatoki morskiej, obok wybrzeży Florydy, unosi z sobą w każdym kubiecznym metrze wody pyłek złoty wartości mniej więcej dwóch centów. Gdy się weźmie pod uwagę całą przestrzeń zatoki wzdłuż jednej linii, to wartość porywanego falami złota wynosi mniej więcej 800 milion. dol. Narazie nie wynaleziono żadnej praktycznej metody oddzielania tej złotej „teczy“ od wody morskiej.

**Wystawa w Poznaniu jest najlepszą nauką o Polsce całej.**



# TABLICZKI (szyldziki) REKLAMOWE

z miedzi, aluminium, żaluzji, i cynku we wszelkim wykonaniu

Zabawianie i galvanizowanie  
wszelkiego rodzaju

Składnica Straży Pożarnych S.A.

Polskie Fabryki maszyn i wagonów  
**L. ZIELENIEWSKI S.A.**  
**FABRYKA LWOWSKA**

Telefon Nr. 782 Lwów Aw. Marcina 11  
Mi. zam. Rok



SPÓŁKA AKCYJNA  
**DROBNER**  
KRAKÓW-WARSZAWA

Fabr. Nr.

PI. Nr.

VOLT

AMP

**GROSS i MARGULIES**  
Reprezentacja i wylączna sprzedaż maszyn  
"UNDERWOOD"

LWÓW KRAKÓW  
ul. Kopernika 9 ul. Starowińska 1  
Tel. 502 Tel. 21 90

7621

Oferty na ządanie



**PODLASKA WYTWÓRNIĄ SAMOLOTÓW SP. AKC.**

TYP: POTEZ XXVII A-2. SERIA No



**ADOLF KAPPELLNER jun., Kraków, ul. Florjańska 49**  
Poszukiwani zastępcy - podróżujący na województwo Poznańskie i Pomorskie

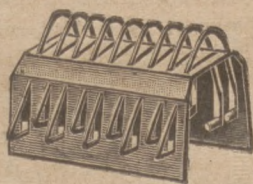
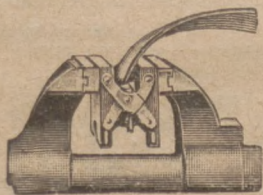

**BRACIA HAUSMANN**  
**ARTYKUŁY TECHNICZNE**  
**KRAKÓW - GRODZKA 13**

**Nasze aparaty i spinacze**

do łączenia pasów pędowych marki „BEHA”  
można zawsze nabyć po cenach normalnych  
w następujących składach artykułów technicznych:

Wojew. Warszawskie: „WARKAT” Sp. z ogr. odp - Warszawa,  
ul. Sienkiewicza 1.

Łódzkie: H. Ciesielski - Łódź, ul. Piotrkowska 109.

Stanisławowski: Karol Hauswald, Stanisławów.

Lwowski: N. Weinreb - Lwów, Kazimierzowska 26.

Górny Śląsk: L. Altman - Katowice, Rynek 11.

Zagłębie Dąbrowskie: S. Tobiasz - Sosnowiec, Modrzejowska 26.

Śląsk Cieszyński: C. Thomke (Geza Wolf) Biała, 11 Listopada 38.

Pomorze: H. Stroiński - Chojnice, ul. Batorego 7.

Borysław: „DETEHA” Dom Techn. Handlowy, Borysław.

7625

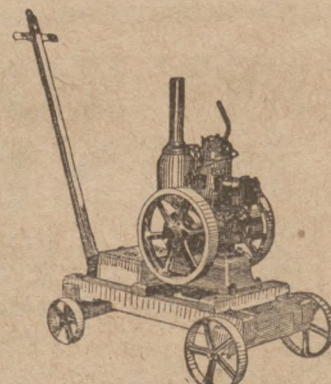
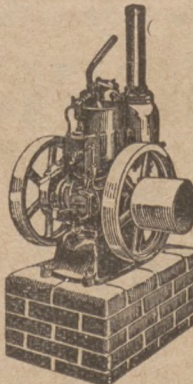

**Motory ropne 6 KM.**

7294w

stacyjne i przewoźne

**Młocarnie motorowe**

z pełnym czyszczeniem

**Imadła**

równoległe i maszynowe, szerokość szczęk  
60-200 mm.

**Piły**

mechaniczne  
do rżnięcia żelaza

**Części**

do maszyn  
żniwnych

poleca

**„Motor Polski” Spółka Akcyjna w Żninie**

Adres telegr. „Motor”

Telefon nr. 82

7139

Wystawiamy na Powszechnej Wystawie Krajowej  
w Poznaniu w dziale maszyn rolniczych.



Rok założenia 1858.

# Towarzystwo Przemysłu Metalowego K. Rudzki i S-ka

Spółka Akcyjna

w Warszawie, ul. Fabryczna Nr. 3

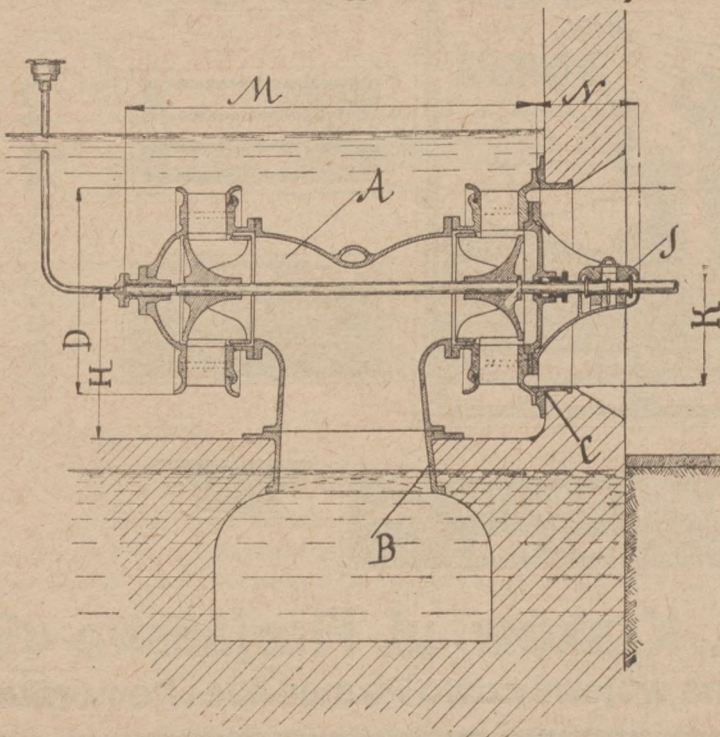

**Budowa mostów** i wszelkich konstrukcyj metalowych.

**Kompletne urządzenia wodociągów** oraz urządzenia tryskaczowe przeciwpożarowe.

**Odlewy stalowe** do różnych celów technicznych.

**Kowadła stalowe** „Herkules” do 300 kg w sztuce.

**Turbiny wodne** do młynów i elektrowni; trwała i mocna konstrukcja; wysoki współczynnik sprawności.

**Dźwigi różnych systemów** (krany mostowe, portalowe, obrotowe).

**Urządzenia kolejowe**, zwrotnice, obrotnice, suwnice, przesuwnice i t. p.

**Windy** osobowe i towarowe p/g systemu szwajcar. fabryki „Schindler”. 7631

Wystawiamy na Powszechnej Wystawie Krajowej w Poznaniu w r. 1929.

## LINY KONOPNE i MANILOWE

### Sznur konopny

do rur wodociagowych i kanalizacyjnych suchy i smołowcowany,

### Konopie na pakunki

do maszyn.

### Sznury na bieliznę

śnieżno-białe, kręcone i plecione.

### Szpagat (Kordel) biały,

manilowy, do wiązania i pakowania

oraz wszelkie wyroby powroźnicze poleca po cenach przystępnych

**FABRYKA WYROBÓW POWROŹNICZYCH  
I.M. SZLEZYNGIERA w BĘDZINIE**

Ul. Sielecka nr. 11. Telefony nr. 671 i 108

Rok założenia 1896.

7188

## KAROL REISSIG

Biuro Sprzedaży Koncernu Böhler'a

**Warszawa**

ulica Ś-to Krzyska 25

Telefony 213-33, 48-21

**STAL.** Wyroby stalowe. Drut spawalny. Drut sprężynowy. Pilniki. Narzędzia. Kompletne instalacje pneumatyczne: kompresory, pneumatyczne narzędzia.

Składy stali: ul. Długa 29, tel. 299-68

Łożyska kulkowe i rolkowe F & S.  
telefon 431-78

**Materiały ściernie:**

The Carborundum Company Niagara Falls  
telefon 48-21

7617



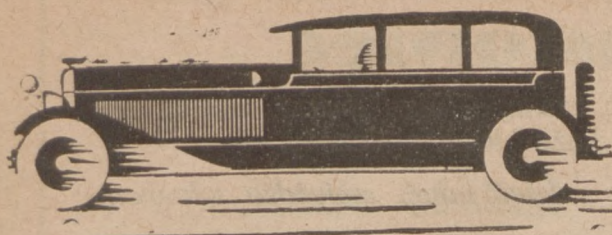

# Dział Samochodowy

## Na tle przemysłu karoseryjnego

Faktem jest, że naogół większość nabywców samochodów znacznie większą uwagę zwraca na karoserję, niż na konstrukcję podwozia i silnika. Zewnętrzny wygląd samochodu w pierwszym rzędzie przemawia do kupującego, ponadto świadomość tego, że w dobie obecnej prawie wszystkie fabryki samochodów stosują w podwoziach najnowsze zdobycze techniczne pozwala ze spokojem wybierać samochód kierując się litylko upodobaniem do tego, lub owego typu karoserji oraz wysokością ceny samochodu, z którą równorzędnie idzie w parze jakość wykonania technicznego zarówno podwozia, jak karoserji.

Zatem cena i karoserja stanowią nader poważne czynniki w handlu samochodami.

Jak w innych dziedzinach naszego życia tak i w automobiliźmie moda posiada tu swoje królestwo. Z łatwością zaobserwować można jak kapryśna moda wysuwa na czoło powodzenia daną markę, aby często już w kilka miesięcy puścić ją w zapomnienie.

Jeszcze większemu wpływowi mody ulegają kształty karoserji, to też fabrykanci karoseryj zmuszeni poniekąd walką konkurencyjną wypuszczają z każdym półroczem nowe i coraz piękniejsze modele karoseryj.

Pod względem produkcji karoseryj rozróżniamy dwie grupy: produkcję masową, t. j. seryjną i produkcję indywidualną, na specjalne zamówienie. Ta ostatnia jest oczywiście w stanie zaspokoić wszelkie najbardziej wyrafinowane wymagania wygody, zbytku i dostarcza niekiedy prawdziwych arcydzieł, prawdziwych pereł sztuki budowlano-dekoracyjnej, godnych zająć miejsce obok twórców największych mistrzów artystycznego rzemiosła wszystkich epok. Dla większości samochodów wchodzi w rachubę karoserja seryjna. Ale właśnie tutaj postępy ostatnich lat są tak olbrzymie, że niekiedy poprostu trudno na pierwszy rzut oka odróżnić, czy dana karoserja wykonana została sposobem rzemieślniczym na specjalne zamówienie, czy też jest fabrykatem seryjnym. Staranny, z wybitnym smakiem artystycznym dokonany dobór barw i ich harmonja, szlachetność form, najwymyślniejszy komfort wewnętrznego urządzenia i zdumiewające wygody charakteryzują nowoczesną karoserję seryjną.

Pod względem konstrukcyjnym rozróżniamy przede wszystkim dwa typy: karoserję stalową i karoserję kombinowaną stalowo-drewnianą. Pierwsza wykonana jest całkowicie ze stali, a więc zarówno szkielet wewnętrzny jak i powłoka zewnętrzna.

Ten rodzaj karoseryj produkowany jest w fabrykach, wyposażonych w liczne bardzo kosztowne maszyny, służące do obróbki metali. Rozpowszechniony jest najbardziej w Ameryce, głównie z tego powodu, że specjalnie nadaje się do produkcji masowej i tylko przy masowej produkcji staje się tani.

Rodzaj drugi posiada szkielet z drzewa. Konstrukcja takiego drewnianego szkieletu bynajmniej nie jest taka

prosta jakby się zdawało. Wymaga bowiem niesłychanej staranności w doborze drzewa i specjalnych, wyszukanych sposobów obchodzenia się z tym materiałem. Całość konstrukcji drewnianej obita jest blachą stalową grubości około milimetra prasowaną na specjalnych maszynach, które nadają jej wymagane formy. Dla powstania takiej karoserji potrzeba okrągło 1.500 różnych czynności ręcznych i maszynowych.

Przy budowie karoseryj zwraca się baczna uwagę na to, by karoserja podczas jazdy nie hałasowała, nie skrzypiała i nie trzeszczała. Dotychczas jedna tylko karoserja w najwyższym stopniu odpowiada temu warunkowi, mianowicie karoserja typu „Weymana“, przy budowie której wzorowano się na konstrukcji budowy samolotów. Szkielet karoserji weymanowskiej zbudowany jest z lekkich deszczulek drewnianych bez żadnych spoiw metalowych. Tak samo zrezygnowano przy budowie tej karoserji z sztywnej powłoki metalowej, a stosuje się powłokę elastyczną z materiału, podobnego do skóry, jednak nie ze skóry.

W miarę rozpowszechniania się samochodu karoserja zamknięta bierze górę nad otwartą. Przy samochodach o karoserji zamkniętej rozróżniamy szereg modeli. Wymienimy tutaj najważniejsze: Najmniejszym samochodem zamkniętym jest t. zw. karetką. Konstrukcja ta posiada zamkniętą nadbudówkę na dwie osoby, za którą znajdują się dwa składane siedzenia zapasowe, szczelnie zamknięte i niewidoczne nazewnątrz, gdy się ich nie używa. Następnie idzie czteroosobowa karetką z jedną parą drzwi, nazwana przez amerykańców „coach“. Taka sama karetką z dwoma parami drzwi nazywa się w Ameryce „Sedan“. Po niej idzie tak zw. „limuzyna pullmanowska“, która różni się od karetki czterodrzwiowej tem, że pomiędzy dwoma przednimi siedzeniami a z resztą znajduje się ścianka.

Wreszcie wymienić należy jeszcze cieszący się coraz większym powodzeniem kabriolet, który jest jednocześnie samochodem otwartym i karetką, gdyż górna nadbudowa urządzona jest w ten sposób, że otwiera się, stanowiąc wówczas gustowną karoserję otwartą, lub zamyka, stanowiąc wytworną karetkę. Szyby boczne wpuszczone są szczelnie w dolną część karoserji i posiadają mechanizm podnoszenia i opuszczania ich. Jest to, jak dotychczas, najszcześliwsze i najbardziej pomysłowe rozwiązanie konstrukcji karoseryjnej, to też cieszy się coraz większym wzięciem i powodzeniem, a poszczególne fabryki karoseryj prześcigają się w udoskonaleniach konstrukcyjnych tego typu, ułatwiających z jednej strony jak najbardziej otwieranie i zamykanie górnej nadbudowy, a z drugiej strony dających całości jak najgustowniejsze i jak najdoskonalsze formy w jednym i drugim wypadku.

Polski przemysł karoseryjny posiada dobre perspektywy rozwoju i — trzeba przyznać — już obecnie stoi na wyżynie zadania, nie ustępując w niczem przemysłowi zagranicznemu.





## Przemysłowiec

zna wartość czasu, — jego każda minuta jest droga, jego każdy krok obliczony, —

*jeśli ma się gdzieś udać, wyjeżdża własnym autem, —*

Ludzie na reprezentacyjnych stanowiskach mają najlepsze auta.

*Doświadczeni automobiliści wiedzą, że motor „Pragi” jest wspaniały i dlatego zaliczają „Pragę”*

*do aut niezawodnych.*

**„Praga-Automobile”**  
Poznań, pl. Wolności 11  
telefon 55-33.

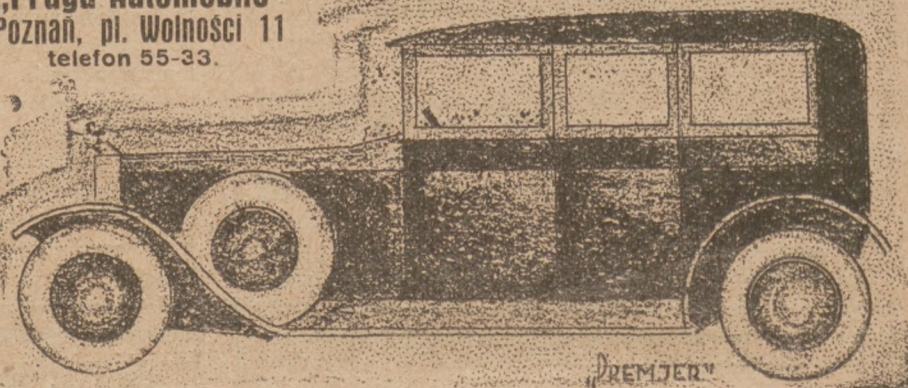

7573

## Uroczystość we włoskim przemyśle samochodowym

30-lecie istnienia fabryk „Fiat”.

Zakłady automobilowe „Fiat” w Turynie obchodzić będą w dniu 11 lipca r. b. jubileusz trzydziestoletniego istnienia fabryk.

Uroczystość ta niewątpliwie odbije się głębokim echem w Polsce, która w znacznym stopniu zawdzięcza rozwój swego automobilizmu zakładom Fiata oraz ich przedst. w Polsce.

Fabryki Fiat wykonywują wszystkie części składowe dzisiejszych samochodów Fiat z wyjątkiem pneumatyków. Organizacja tej fabryki składa się z 12 autonomicznych zakładów przemysłowych, wyrabiających niezbędne surowce i półfabrykaty, podwozia samochodowe osobowe i ciężarowe, karoserie luksusowe i dla celów użytkowych oraz silniki.

Wszystkie te warsztaty, urządzone są według najnowszych metod fabrykacji i zaopatrzone w najdoskonalsze obrabarki i urządzenia pomocnicze niezbędne dla precyzyjnej produkcji w wielkich seriach.

Fabryka centralna składa się z kompleksu budynków,

których długość wynosi przeszło kilometr. Dwa pięcioletnie skrzydła o długości 507 mtr. i powierzchni użytkowej 153.000 m<sup>2</sup> posiadają dach betonowy, na którym urządzony jest autodrom dla wypróbowania nowych wozów. Autodrom znajduje się na wysokości około 30 mtr. nad poziomem ziemi. Fabryka zużywa dziennie 10 milionów litrów wody i 143 tys. K. W. godzin energii na 2.000 motorów elektrycznych.

Jednym z najciekawszych urządzeń fabrycznych jest hala maszyn, w której olbrzymie wiertarki automatycznie wiercą i docierają ściśle według ustalonych kalibrów wszelkie otwory przewidziane w bloku cylindrów.

Olbrzymi rozwój fabryki Fiat, która w dniu 11 lipca b. r. będzie obchodzić trzydziestolecie swego istnienia najlepiej zobrazują następujące cyfry: w roku 1899 kapitał akcyjny wynosił 800.000 lirów, fabryka zatrudniała 50 robotników i zajmowała 10.000 m<sup>2</sup> powierzchni, w roku 1929 kapitał akc. wynosi 400 milionów lirów, pracuje 33.000 robotników oraz zajmuje 20 klm<sup>2</sup> powierzchni.

## Ogólnopolski Zjazd Kupców i Przemysłowców Samochodowych

Poznański Związek Kupców i Przemysłowców Samochodowych w porozumieniu z poszczególnymi kołami kupców samochodowych w Warszawie, Lwowie, Krakowie, Katowicach i Wilnie zwołuje na d. 29 i 30 lipca **ogólnopolski zjazd** w celu zaznajomienia wszystkich kupców branży samochodowej z obecnymi metodami handlu automobilami, wykorzystania odpowiedniego handlu używanych wozów, ujednolicenia

metod pracy i sposobów prowadzenia handlu, a także silne zespolenie organizacyjne wymienionej gałęzi kupiectwa.

Komitet organizacyjny Zjazdu stanowią p. inż. Bohatyrew, prezes Zw. Kupców i Przemysłowców Samochodowych w Poznaniu, oraz wiceprezes tegoż Związku pp. Siekowski, Julian Pniewski i Gulczyński.



W skład Komitetu Organizacyjnego wchodzi prezesi poszczególnych Związków handlu automobilowego: z Warszawy p. Tadeusz Marchlewski, ze Lwowa p. Tranda, z Katowic Zmigród.

Zjazd ten budzi żywe zainteresowanie w świecie kupiectwa samochodowego, które oddawna oczekuje rozwiązania wielu zagadnień ekonomicznych w związku z unormowaniem stosunków i dobrym rozwojem tej branży.

## Stacje obsługi

Cechą charakterystyczną rozwoju przemysłu samochodowego w ostatnich latach jest znaczenie nadawane coraz więcej sprawie budowy „stacji obsługi” na całym terenie kraju.

Wytwórcy samochodów przekonali się, że chcąc sprzedać większą ilość samochodów, należy starać się przede wszystkim, aby klienci byli zadowoleni, gdyż zadowolony klient jest doskonałą reklamą i żywo współdziała w kształtowaniu się opinii o samochodzie.

Dobrze zorganizowana sieć stacji obsługi, jak to stwierdziło Biuro Badań Naukowych General Motors, jest czynnikiem pierwszorzędnym dla rozwoju automobilizmu, a nawet można powiedzieć, że rozwój ten tylko wtedy ma przed sobą świetną przyszłość, gdy wraz z budową nowych fabryk samochodowych postępuje równoległe zwiększenie ilości stacji obsługi i odpowiednie ich rozmieszczenie w całym kraju.

Racjonalna „obsługa” polega na utrzymaniu możliwie jak najdłużej w dobrym stanie samochodów klientów, nie dopuszczając do długich i kosztownych reparacji. Słowem, właściwa „obsługa” pozwala użytkować samochody ekonomicznie, dając zadowolenie ich właścicielom obciążonym niewielkimi kosztami eksploatacyjnymi tego idealnego środka lokomocji, jakim jest nowoczesny samochód.

## Samolotem na wycieczkę

Komunikacja samolotowa w Polsce wkracza na nowe tory rozwoju. Wzorem państw Zachodniej Europy zaczynamy budować małe osobowe samoloty, zwane awionetkami. Produkcję awionetek popiera szczególnie Liga Obrony Powietrznej Państwa, która rokrocznie urządza konkurs tych małych samolotów, wyznaczając wysokie nagrody dla zwycięskich konstruktorów awionetek.

Praca Ligi zaczyna wydawać owocne rezultaty, gdyż coraz częściej pojawiają się w przestworzach awionetki, będące własnością poszczególnych osób prywatnych.

W dniu 16 bm. na wycieczkę Klubu Urzędników General Motors w Polsce przybył z Warszawy do Rajszewa własną awionetką pan J. Pawłowski, Kierownik Działu Produkcji General Motors w Polsce, lądując na pobliskiej łące. Krótkie lądowanie awionetki ma szczególne znaczenie w Polsce, gdyż lotniska w naszym kraju są jeszcze bardzo nieliczne.

## OKAZJA!

### Dwa samochody

**ciężarowe**, platformy 1½ i 2½ tony fabrycznie nowe marki „N. A. G.” najnowsze modele, okazynie na sprzedaż przy bardzo dogodnych warunkach zapłaty.

Zapytania do adm. „Rynku Metalowego i Maszynowego” pod nr. 7637

# SAMOCHODY



**osobowe**

**ciężarowe**

chlubnie

znanego

fabrykatu

7216

## CHAIGNEAU BRASIER

nadzwyczaj sprawne i rentowne w eksploatacji o solidnej i masywnej konstrukcji oraz precyzyjnym wykończeniu we wszystkich szczegółach, bardzo przystępne w cenie i na korzystnych warunkach oraz przybory samochodowe — części zamienne — oświetlenie — armatury — pneumatyki — zakład wulkanizacyjny opon i węży samochodowych

poleca

**FEBAUTO** Franciszek Beszterda  
Poznań, Dąbrowskiego 2. Tel. 7066

Reprezentacja CHAIGNEAU BRASIER na Poznańskie i Pomorze

## ZAMKI DO KAROSERJI

luksusowe i zwykłe niklowane, zawiasy różnego rodzaju żelazne, mosiężne i niklowane oraz antaby, rączki i rozetki różnego rodzaju oraz zamczki do kufrów, skrzyń akumulatorowych i narzędziowych, jak również siedzenia rezerwowe niklowane w wykonaniu bardzo solidnym

Dogodne warunki Ceny konkurencyjne

poleca

**„WYTWOK”**  
**WIELKOPOLSKA FABRYKA**  
**OKUĆ I ZAMKÓW**  
**SAMOCHODOWYCH**

w Poznaniu, ulica Kopernika 4

6125



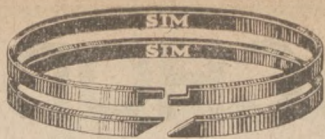

SIM S. A. MORGES SZWAJCARJA  
TŁOKI, PIERŚCIEŃ TŁOKOWE  
I ZAWORY SAMOCHODOWE

7511z

WYŁĄCZNE ZASTĘPSTWA I GŁÓWNY SKŁAD  
NA POLSKĘ

**AUTOTECHNIKA**

KRAKÓW, UL. BRACKA L. 5  
TELEFON Nr. 4343

DOSTAWA ZE SKŁADU  
CENY KONKURENCYJNE  
ZASTĘPCY POSZUKIWANI



J. SCHMID-ROOST S. A.  
OERLIKON-ZÜRICH  
ŁOŻYSKA KULKOWE I ROLKOWE

7302

## Dalsze projekty Forda

Prasa codzienna coraz częściej mówi o projektach Forda odnośnie do założenia w Polsce fabryki samochodów, która obsługiwałaby nie tylko rynek Polski, lecz i rynki wschodnio-południowe.

W Warszawie bawił niedawno dyrektor zakładów Forda na Europę w sprawie założenia w Polsce fabryki montażowej samochodów Forda. Sprawa budowy tej fabryki ma być zdecydowana w najbliższych tygodniach i ewentualna budowa miałaby się rozpocząć jeszcze w roku bieżącym.

Przystąpienie do prac dyrektor Carlston uzależnia od kilku bardzo ważnych warunków. Przedewszystkiem miałyby to być odrębne przedsiębiorstwo z udziałem kapitałów polskich p. n. „Polskie Zakłady Forda”, w formie spółki akcyj-

nej. Dyrekcja i inżynierowie byłiby cudzoziemcami, a pozostały personel urzędniczy i robotnicy — Polacy.

Pozatem jako warunek uruchomienia zakładów wysunięto żądanie obniżenia cła na części i materiały sprowadzane z zagranicznych zakładów Forda oraz udzielenia przedsiębiorstwu ulg podatkowych. Projektowane zakłady obliczone byłyby na produkcję 250 samochodów miesięcznie, przy czym część tej produkcji byłaby przeznaczona na wywóz, głównie do Rosji sowieckiej. Według zapewnień dyrektora Carlstona podjęcie produkcji samochodów Forda w Polsce umożliwiłoby znaczne obniżenie dotychczasowych cen samochodowych.

Ministerstwo Przemysłu i Handlu oraz Ministerstwo Skarbu, którym przedłożone zostały te propozycje, dotychczas nie dały jeszcze decydującej odpowiedzi.

## Opodatkowanie samochodów

Ministerstwo Robót Publicznych opracowało projekt ustawy, dotyczącej opodatkowania samochodów.

Wpływy z tego opodatkowania byłyby przeznaczone na konserwację starych dróg, lub na budowę nowych. Jednocześnie z wprowadzeniem nowego podatku będą skasowane obowiązujące obecnie podatki, pobierane od samochodów przez Państwo, gminy i miasto. Wysokość podatku byłaby normowana zależnie od wagi samochodu oraz od sposobu wyzyskania go dla celów osobistych czy zarobkowych. Wpływy osiągnięte z tego podatku będą w każdym z województw zużytkowane oddzielnie, przy czym projekt przewiduje 70% tych

wpływów na konserwację i budowę dróg państwowych, 30% na konserwację i budowę dróg samorządowych. Przyznanie w projekcie większej sumy, uzyskanej z podatku od samochodów, na drogi państwowe wywołane jest względami: iż drogi państwowe, jako szlaki główne, są znacznie więcej eksploatowane przez ruch samochodowy, niż drogi samorządowe. Projektowana ustawa wprowadzi jednolitość opłat w opodatkowaniu samochodów, upraszczając przez to znacznie technikę poborów. Fundusze drogowe wzrosłyby o kilkanaście milionów, co w naszych warunkach posiada duże znaczenie.

## Z RUCHU SAMOCHODOWEGO

### WYŚCIGI I RAIDY.

Słynny piętnastodniowy raid „Tour de France” przyniósł zwycięstwo maszynom francuskim i amerykańskim. Te ostatnie zwłaszcza odznaczały się w kategoriach maszyn o większym litrażu.

Poszczególne wyniki są następujące:

W kategorii 750 ccm. zwyciężył „Peugeot” prowadzony przez pania Leblanc, 1100 ccm. „Rally”, 2 litry powtórnie „Peugeot”, 3 litry „Essex” prowadzony przez Morela, 5 litrów „Graham Paige”.

W klasie motocyklów odznaczyły się „Monet Goyon”, „Sans-Sou-Pap”, „Gnome et Rhône” oraz „Sandford”. Na szczególną uwagę zasługują motocykle marki „Monet et Goyon” i „Gnome Rhône”, które wybiły się na czoło francuskiego przemysłu motocyklowego.

Wyścig „Targa Florio” obejmujący trasę długości 540 km. przyniósł zwycięstwo maszynie „Bugatti” prowadzonej przez sławnego kierowcę Divo. Ze względu na bardzo trudne warunki terenowe ukończyło wyścig tylko sześciu automobi-

listów na 19 startujących. Drugim z kolei był Minoia, również na „Bugatti”, dokonał on najszybszego okrążenia toru ze średnią szybkością 75 km. 982 mtr. na godz. Trzecie i czwarte miejsca zajęli Brilli-Peri i Campari na samochodach „Alfa-Romeo”.

„Targa Florio” stanowił konkurencję maszyn włoskich, a doskonałe wyniki osiągnięte przez „Bugatti” stawiają je na czele europejskich maszyn wyścigowych.

### ZE STATYSTYKI SAMOCHODOWEJ.

Biuro Statystyczne General Motors donosi, iż obecnie 84% wszechświatowej produkcji samochodowej przypada na Stany Zjednoczone, 4,2% na Anglię, 3,9% na Kanadę, 3,8% na Francję, 1,8% na Niemcy i 1% na Włochy.

Amerykański przemysł samochodowy posiada poza Stanami Zjednoczonymi 68 fabryk samochodowych, z których 23 należy do General Motors Corporation.

Ilość samochodów wyrobu amerykańskiego, zarejestrowanych poza Stanami Zjednoczonymi w r. 1928 przekracza ogólną ilość samochodów zarejestrowanych w Stanach w roku 1919. Trzecia część tych samochodów jest wyrobu General Motors.



**Tatra  
jest  
idealnym  
maszyną  
turyistyczną**



dowiodł tego rajd grona członków Automobilklubu Wlkp., którzy na czterocylindrowej, chłodzonej powietrzem, sześciuosobowej limuzynie w kwietniu r. b. odbyli bez najmniejszego defektu podróż dookoła Europy, przez Niemcy, Francję, Hiszpanję, Włochy, Austrię i Czechosłowację, w ciągu czterech tygodni, pokrywając ogółem 5660 km. przy przeciętnym zużyciu 11 litrów benzyny i 150 gr. oliwy na 100 km. 7541

**TATRA-AUTO** Skład fabryczny: POZNAŃ  
ul. Kantaka 7. • Telefon 4024

# Szlifierka pozioma

(vertikale Hochkraft Flächenschleifmaschine mit rotierendem elektro-magnetischem Rundtisch 500 mm Ø) waga 2900 kg. Spotrzebowanie sił 15–20 K. M. Zupełnie nowa

**korzystnie na sprzedaż.**

## „ERGE-MOTOR”

**dawniej R. GUNSCH**

Telefon 79-29 **Poznań, ulica Młynna 38** Telefon 79-29



# Handel i Przemysł Rowerowy

\*\*\*\*\* Organ Związku Mechaników Samodzielnych na Polskę Zachodnią \*\*\*\*\*

## „Inventia”, Fabryka rowerów i maszyn, Sp. Akc., Poznań, Łazarska 6

Wśród fabryk polskich, wytwarzających rowery, naczelne miejsce zajmuje „Inventia” Sp. Akc. w Poznaniu. Na P. W. K. wystawia ona swego wyrobu w hali maszyn, stoisko 35. Wystawione eksponaty przyciągają licznych gości, kupców i amatorów znawców, którzy z zaciekawieniem badają okiem znawcy te wyroby firmy krajowej. O tem, co krajowa produkcja w dziedzinie rowerów dać nam może, panuje niestety jeszcze bardzo wielka nieznanomość, nie więc dziwnego, że niby objawienie nagłe i niespodziewane uderza wszystkich stoisko fabr. „Inventia”. A jest się czem zachwycać, gdyż widzimy tam wystawione do wszelkiego rodzaju użytku osobne typy rowerów. Są zwykłe, wycieczkowe, półwyścigowe i wyścigowe, damskie, męskie, dziecięce, wózki rowe-

rowe itd. Rowery „Tours” i „Dekor” męskie i damskie „Melos” odznaczają się silną budową i lekkim biegiem, przeznaczone są do zwykłej jazdy na wszystkich drogach; rowery męskie „Inventia 1” oraz damski „Inventia 3” solidnie zbudowane, silne i eleganckie, służą jako rowery turystyczne, rowery półwyścigowe przedstawia typ Doktor, nadający się do turystyki i sportu, a wyścigowe reprezentuje typ „Lator” bardzo lubiany przez sportowców i wyścigowców, amatorów i zawodowych.

Hurtownie rowerów „Inventia” prowadzi w Poznaniu firma „Felis” — F. L. Szczepanowski — Poznań, Wyspiańskiego 6, gdzie nabywać można nie tylko rowery w całości, ale także ich części składowe.

## „Tornado”, Fabryka rowerów, Bydgoszcz, Dworcowa 18a

Hala 25, poświęcona przemysłowi środków przewoźnych, mieści w sobie najliczniejszych przedstawicieli przemysłu rowerowego i motocyklowego. Wśród firm, wystawiających własne eksponaty, znajdujemy także powszechnie znaną firmę „Tornado” w Bydgoszczy, której właścicielem jest p. W. Tornow. Fabryka ta zasilą coraz mocniej krajowy rynek w wszelkiego rodzaju i typu rowery, przyspieszając ten dzień, kiedy nasz przemysł rowerowy sam zdolen będzie zaspokoić całe zapotrzebowanie rowerów w kraju. Doskonałością wykonania, silną i wytrzymałą konstrukcją, wyborowym

surowcem i lekkim biegiem odznaczają się wyroby firmy Tornado. W zakresie produkcji fabryki Tornado wchodzi wyrób rowerów różnych typów zwykłych przejażdżkowych, turystycznych, wyścigowych, półwyścigowych, męskich, damskich, dziecięcych wózków kołowych i typ środków przewoźnych i ich części jak ram, kierownic, przekładni, łańcuchów, błotników itd. Wystawione eksponaty same za siebie mówią i wystarczy dobrze je obejrzeć, by się przekonać, że odpowiadają w zupełności wymogom publiczności używającej rowerów bądź dla potrzeby, bądź dla przyjemności.

## P. Nowacki — Fabryka centryfug „Halka”, Bydgoszcz, Rycerska 6

Innym poważnym przedstawicielem naszego przemysłu wytwórczego w dziedzinie rowerów jest P. Nowacki z Bydgoszczy, który w swej fabryce oprócz centryfug „Halka”, wyrabia również rowery i motory elektryczne. Chociaż fabryka P. Nowackiego nie trudni się wyłącznym wyrobem rowerów, jednak wypuszcza rokrocznie znacznie większą ilość kołownic, które solidnością konstrukcji, odpornością na zle-

drogi i wytrzymałością odpowiadają bardzo dobrze wymogom naszych stosunków krajowych, a pod wymienionymi względami nie ustępują wyrobom zagranicznym i cieszą się dobrą opinią. To też istotnie rowery P. Nowackiego są znane jako wyroby dobrej marki, a na wystawie przyciągają licznych gości i kupców zawodowych.

## „K. Lipiński” — Fabryka rowerów, Warszawa, Pańska 83

W gronie przemysłu rowerowego godnie przedstawia się stoisko fabryki K. Lipińskiego z Warszawy, w którym fabryka wystawia rowery własnego wyrobu uzupełniające produkcję innych fabryk. Jak wszystkie inne fabryki, wyrabia K. Lipiński rowery zwykłe, turystyczne i sportowe, męskie i damskie i dziecięce. Odznaczają się one jednak pewną smuk-

łością budowy, dzięki której robią wrażenie kołownic lekkich a jednak silnych i wytrzymałych. Ze rowery firmy K. Lipiński rzeczywiście odznaczają się temi zaletami, świadczy wielka popularność i rozpowszechnienie ich w Warszawie i okolicy, jak również innych okolicach, zwłaszcza w ośrodkach przemysłowych i robotniczych.

## Fr. Zawadzki — Fabryka rowerów, Warszawa, ul. Bagatela 8

Szereg krajowych fabryk rowerów, wystawiających swe wyroby na Powszechnej Wystawie Krajowej zamyka wytwórnia rowerów „Fr. Zawadzki”. Chociaż rowery firmy Fr. Zawadzki nie odróżniają się specjalnie budową, ani innymi szczególniejszymi zaletami, nie ustępują im również pod

żadnym względem i zasługują ze wszelkimi na gorące polecenie, jako wyroby dobre, trwałe i odpowiednio do celu, dla którego są przeznaczone, zbudowane. Wystawione okazy przekonują każdego o swej wartości i sprawności, a równocześnie budzą zainteresowanie zwiedzających.

## „Lech” Pierwsza fabryka motocykli w Polsce, Opalenica — Wlkp., ul. Poznańska 38

Wystawę przemysłu rowerowego uzupełnia pierwsza fabryka motocykli w Polsce „Lech”, która rozpoczynając swoją produkcję odrazu stanęła na wysokości swego zadania i korzystając z doświadczeń przemysłu zagranicznego i postępów techniki, stworzyła polski typ motocyklu, odpowiadający szczególniejszym warunkom drogowym w kraju. Mocna budowa i z pierwszorzędnymi motorkami, z łatwością przewyższają trudności terenu, zdobywają pagórki i wzgórza, biegną po miękkich i twardych drogach.

Miedzy wystawionymi okazami widzimy motocykle róż-

nego typu, mniej i więcej masywne, zwykle przejażdżkowe lżejsze i turystyczne średnie jak również wyścigowe; dalej motocykle jedno- i dwuosobowe, z przyczepkami łódkowymi i koszowymi, oraz motocykle z osobnym urządzeniem z przodu lub tyłu dla przewożenia mniejszych pakunków i ładunków. Szczególniejszą uwagę zwracają na siebie rowery z wbudowanymi motorkami, tworzące pośredni typ środka przewożonego pomiędzy rowerem nożnym a właściwym motocyklem.

Tamże wystawione są różne części składowe motocykli i części garniturowe i zamiennie.



# „Satria”

Sp. z o. odp.

## Fabryka rowerów i części

**Sieśzew**  
pow. Poznań

**Specjalność:**  
fabrykacja ram,  
obreczy i  
błotników  
do rowerów

7476



**Hurtownia Rowerów**  
ST. WAWRZYNIAK Sp. z o. o.  
POZNAŃ, Św. Marcin 44.

Najkorzystniejsze źródło zakupu rowerów, ram i wszelkich części rowerowych krajowych i zagranicznych.

7472

## Hurtownia rowerów

oraz wszelkich części rezerwowych  
wirówki, butelki termosowe

4313

Hurtownia Pneumatyków T. Z o. p., Ostrów (Wlkp.)

## ANDRZEJ BERLIŃSKI

WYTWÓRNIĄ WYROBÓW METALOWYCH  
LWÓW, SŁOWACKIEGO 4.

WYRABIA: ZNACZKI DLA PSÓW, ODZNAKI DLA  
WSZELKICH STRAŻY: POŁOWEJ, LASOWEJ ITP.  
TABLICE ORJENTACYJNE DLA GMIN, DROGO-  
WSKAZY ORAZ WSZELKIE ODZNAKI TŁOCZONE  
W METALU.



WARSZTATY SZEWCZENKI 11.

## Pierwszy do mety

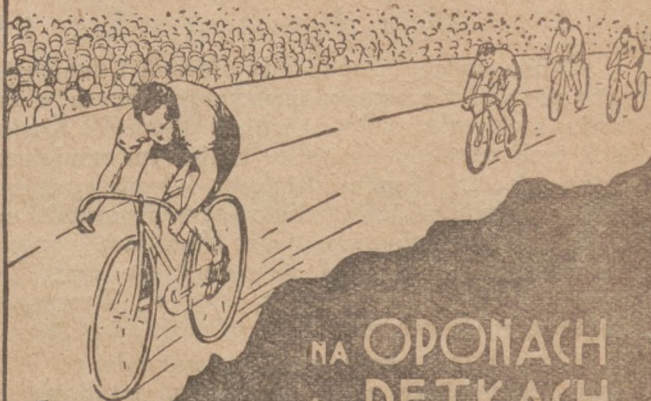

NA OPONACH  
I DETKACH

MARKI

«PEPEGE»



MARKA FABR.



Rowery



Maszyny do szycia



Wirówki

## Hurtownia Mechaników

Spółdz. Handl. z ogr. odp.

POZNAŃ

ul. Marszałka Focha 19.

Tel. 6973 i 6440

Adres telegr.: MECHANIKA



Sprzedaż tylko hurtownie  
składowi rowerów i t. p.

7324

## VULKAN rozczyń gumowy

(Gummi-ösung) 7058

fabrykuje w tubkach i puszkach w najlepszym gatunku

„GUMY” Poznań, 27 Grudnia 15



## Sytuacja na rynku maszyn i narzędzi rolniczych

Zastój w handlu detalicznym i w hurcie. — Unieruchomione spółki maszynowe. — Przyczyny złego i środki zaradcze.

Mimo usilnej propagandy słowem i demonstracji jaką prowadzi przemysł maszyn rolniczych w całym kraju, a głównie na Powszechnej Wystawie Krajowej, zbyt tych wyrobów na rynku krajowym zmniejsza się coraz więcej. Handel detalowy i hurtowy zupełnie ustają. Smutny stan rynku maszyn i narzędzi rolniczych żywo przedstawia „Gaz. Handlowa”, opierając się na informacjach p. J. Krukowskiego, dyr. „Kooprolnej” i p. Michała Kaukasa, wicedyr. Warszawskiej Spółdzielni Rolniczej.

Obecny stan rynku maszyn i narzędzi rolniczych, pisze wspomniany organ handlowy, przedstawia się o wiele gorzej, aniżeli w roku 1926, w momencie zachwiania się waluty. Hurtownicy ani detaliści nie czynią żadnych zakupów, gdyż sami nie mogą znaleźć kupców na znajdujące się w ich posiadaniu maszyny i narzędzia. Wskutek tego cały szereg spółek maszynowych zamyka swoje zakłady, a przynajmniej ogranicza produkcję do minimum byle tylko utrzymać przedsiębiorstwa w ruchu i uzupełnić słaby wpływ gotowych wyrobów. W fabrykach maszyn i narzędzi rolniczych nagromadziły się ogromne zapasy, których rynek w obecnym stanie pochłonąć w żaden sposób nie może. Minimalne zamówienia ze strony hurtowników nasuwają obawy kryzysu w tej gałęzi przemysłu.

Typowym kryterjum obecnego stanu handlu maszynami i narzędziami rolniczymi jest sprawa sprzedaży traktorów. W r. b. spadek ten jest bardzo duży, prawie że czterokrotny w porównaniu z rokiem zeszłym.

Z tego wynika, że obecny stan rynku narzędzi i maszyn rolniczych oceniają wszyscy bardzo pesymistycznie, a gorsze jest to, że widoków na polepszenie żadnych niema, przyczyny bowiem, które go wywołują, trwają nadal, owszem nawet się potęgują. Pierwszą to brak gotówki u rolników. Katastrofalny spa-

dek cen zboża uniemożliwił rolnikom większe zakupy wiosenne. Ponadto spóźniony sezon i niepewność sytuacji na rynku zbożowym w jesieni r. b. uniemożliwiają większe transakcje. Należy podkreślić, i to bardzo wyraźnie, kolosalną dysproporcję cen, jaka się obecnie wytworzyła między ceną zboża a cenami maszyn i narzędzi rolniczych.

Rolnicy wyzbywają się obecnie wielkiej ilości zapasów zboża, obniżając tem samem jego cenę na rynku, nie chcąc dopuścić do protestowania swych weksli. Równocześnie boją się zaciągać nowe zobowiązania i dlatego unikają wprost korzystania z kredytu, nie wiedząc, czy w roku przyszłym znajdą kupca na zboże.

Grozę tego położenia potęguje polityka kredytowa rządu i banków, którym zdaje się wcale na tem nie zależeć, że najżywotniejsze gałęzie przemysłu krajowego upadają z wycieńczenia i wyczerpania zasobów gotówkowych.

Jednak sytuacja nie jest jeszcze bez wyjścia. Jedynym atoli środkiem uleczenia jej jest energiczna interwencja rządu przez zwiększenie kredytów na rzecz rolników oraz spółek maszynowych, jak również odpowiednia ochrona produkcji rolnej. Tu należy zaznaczyć, że dzięki przewidywanej polityce np. rządu czechosłowackiego tamtejsi rolnicy mają zapewniony zbyt swych produktów rolnych po cenie o wiele wyższej aniżeli w Polsce.

Reasumując, stan rynku w r. b. cechuje z jednej strony zupełna dezorientacja rolników, którzy nie chcą kupować nawet na kredyt, ze względu na bardzo niskie ceny na zboże, z drugiej zaś nagromadzenie się ogromnych zapasów maszyn i narzędzi rolniczych zarówno u hurtowników jak i fabrykantów, których wobec zupełnego braku kredytów rządowych nie można umieścić na rynku.

## Przemysł metalowy precyzyjny na usługach rolnictwa i ogrodnictwa

Od wieków rolnictwo jest ośrodkiem, około którego obracają się wszystkie przemysły, jedne czerpiąc z niego surowiec, inne pracując dla niego i niem. Owszem są nawet przemysły, które opierają całą swoją produkcję na konsumpcji rolnictwa, a im ono więcej się doskonali i podnosi, tem lepszych i doskonalszych wymaga od przemysłu narzędzi. Dziś rolnictwo wysokie stawia wymogi nawet przemysłom precyzyjnym, od których żąda pracy niepospolitej. Na temat tych wymogów rolnictwa w dziedzinie precyzyjnego przemysłu metalowego znajdujemy w „Gazecie Handlowej” następujący krótki artykułik.

Jednym z nowych działów przemysłu metalowego precyzyjnego jest wyrób artykułów do gospodarki rolnej. Po za narzędziami weterynaryjnymi, wchodzącymi w zakres artykułów chirurgicznych, produ-

kują obecnie i nasze fabryki metalowych wyrobów precyzyjnych cały szereg artykułów, które dawniej były sprowadzane z zagranicy, a przeważnie z Niemiec. Są to wszelkiego rodzaju kółka, łożyska, kłeszcze, kratki pyskowe, noże kopytowe, klamerki, kliny, sondy, wlewniki polowe, nożyce do strzyżenia bydła i wiele innych. Już samo powyższe wyliczenie pobieżne i niezupełne wykazuje, jakie sumy szły do krajów cudzoziemskich, podrywając w ten sposób nasz bilans handlowy.

Niemniejszy rozpęd wziął przemysł metalowy w dziale narzędzi ogrodniczych. Pod tym względem wyroby polskie przewyższają towary zagraniczne, gdyż polegają zwykle na ich ulepszeniu. I tak jednym z ważnych artykułów w ogrodnictwie jest opryski-



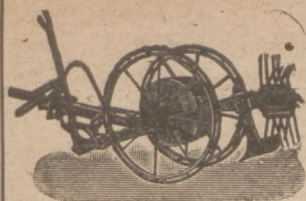

## Wyrabiamy masowo jako specjalność: **kopaczki „Gwiazda B“**

do kopania ziemniaków bezsprzecznie najpraktyczniejsze z wszelkich istniejących kopaczek



## **przodki „Naprzód“**

do żniwiarek, całe z żelaza kutego, o wysokich kołach biegowych

## **młocarnie cepowe „Ideal“**

na łożach kulkowych z hamulcem bębnowym, nadające się znakomicie dla średnich i mniejszych gospodarstw.

**Prosimy zażądać ofert**

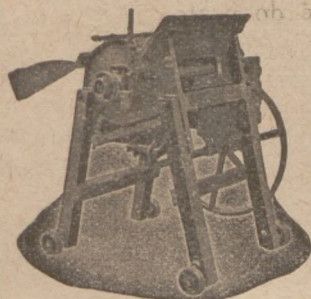

# **BRACIA MALAK**

Fabryka maszyn i odlewnia żelaza

**ŻNIN (Wlkp.)**

Telegr.: Bramafa.

Telefon nr. 30.

Wystawiamy na Powszechnej Wystawie Krajowej w Poznaniu w r. 1929.

7030



## **„IDEAL“**

nóż do krajania słomy  
na ściółkę

.tani — praktyczny — trwały

Jedyni producenci

3641

Centrala Pługów Parowych T. z Fabryka Maszyn  
o.p. Poznań, św. Wawrzyńca 36. Telefon 6117 i 6950

EKSPORT KOS

**M. SCHENKER-GOTTESMANN**  
WIEDEŃ II, Taborstrasse 10.

**KOSY „SZCZYT“**

są niezrównane w jakości, dlatego używane są w rolnictwie różnych krajów.  
7036 Codziennie nadchodzą

wyrazy uznania

jak poniżej:

Kolonja Lisów, 24. 8. 1928.  
p. Wojciechowice  
pow. Opatów.

Kosy są dobre i za nie zasyłam  
podziękowanie.

Jan Granat,

**„Szczyt“**

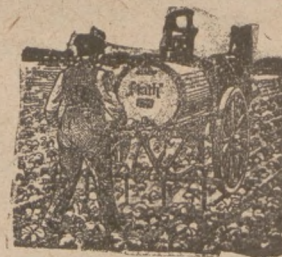

## **Gnojówkowe rozlewniki rzędowe**

(patent Plath)

z wozem i regulatorem powietrznym

Beczki do gnojówki - Rozlewniki gnojówkowe  
Stojące pompy gnojówkowe - Pocynkowane wi-  
szące pompy gnojówkowe - Zmienne i przenośne  
rynny do gnojówki - Wozy do wody dla budo-  
wnictwa drogowego, straży pożarnej i użytku  
gospodarskiego - Wozy do wody dla pługów pa-  
rowych budują i wyrabiają w znanej dobroci

**Bracia Blottner, Bojanowo (Wlkp.)**

Pierwsza Wielkopolska Fabryka specjalna  
narzędzi i maszyn dla kultury gnojówkowej

Oferty i prospekty bezpłatnie na żądanie

7440



wacz krzewów i drzew w postaci metalowego plecaka. Porównanie zbiornika polskiego z niemieckim wychodzi na wybitną korzyść modelu polskiego. Jest przedewszystkiem lżejszy i mniej skomplikowany, a w działaniu niezawodny.

Obecnie przystąpiły fabryki polskie do produkcji opelaczy ręcznych i konnych na pola. Typ w kraju wyrabiany nadaje się szczególnie do większych gospodarstw, zmuszonych do najmowania sił roboczych do odchwaszczania. Najlepiej ilustruje korzyść ope-

lacza stosunek kosztów pielenia ręcznego i pielenia maszynowego: pielenie ręczne 1 ha. kosztuje przeszło 100 zł., gdy koszt pielenia maszynowego zapomocą opelacza ręcznego lub konnego nie przenosi 45 zł.

Z tych kilku przejawów rozwoju produkcji narodowej widać, że rozmach w polskim przemyśle metalowym precyzyjnym jest duży i można oczekiwać po jego pracy rezultatów pierwszorzędných, o ile wysiłki jego będą należycie ocenione przez czynniki rządowe i rolnictwo krajowe. kz.

## Przemysł maszyn rolniczych w Rosji Sowieckiej

(Dokończenie.)

W roku bieżącym (1928/29), jak prywatne głoszą wiadomości, popyt na maszyny i narzędzia rolnicze jest większy, aniżeli w latach poprzednich, gdyż po raz pierwszy występują w roli nabywców organizacje gospodarstw wielko-obszarowych, jak np. Sowchosi, Wolchosi, producenci zbóż itp. Wskutek ich wystąpienia wzmożło się zapotrzebowanie nie tylko na zwykłe maszyny i narzędzia rolnicze, ale powstało zapotrzebowanie i możność zbytu dla wielkich, kombinowanych maszyn rolniczych, które z powodu niemożności używania w obrębie gospodarstw wiejskich wcale dotychczas nie były w Rosji kupowane ani fabrykowane. Dostawcą tych wielkich i kombinowanych maszyn są narazie prawie wyłącznie przemysłowcy Amerykanie (St. Zjedn. Am.).

Ogółem przewiduje się wzrost konsumpcji pługów 1927/28 o 32.5 proc.; pługów bezkoleśnych i kołowych jednoskibowych, które coraz więcej w miejsce starych drewnianych soch gospodarze wiejscy zaprowadzają, o 15 proc. Wielki brak odczuwa się pługów typu Sack „7” i „8” oraz „B” 1 1/2; braku tego, mimo wysiłków, krajowy przemysł żadną miarą pokryć nie zdoła.

Konsumpcja zwykłych bron podniesie się, prawdopodobnie o 44.5 proc.; zapotrzebowanie zaś bron sprężynowych będzie mogło być pokryte zaledwie w stosunku 35 proc. popytu, gdyż produkcja tych narzędzi jest ograniczona, a przywóz niedostateczny. Zapotrzebowanie kultywatorów sprężynowych zostanie prawdopodobnie zaspokojone w całej pełni popytu, który utrzymuje się raczej na niższym stopniu. Zato większe jest zapotrzebowanie kultywatorów typu „Planet” nr. 8, które z trudnością na rynku dostać można. Również słaba w stosunku do popytu jest podaż obsypników, oboływaczy i garbywaczy, które wystarczają zaledwie na połowiczne (51 proc.) zaspokojenie zapotrzebowania.

Co do siewników trudno będzie zaspokoić rosnące stale zapotrzebowanie i to mimo, że plan zaopatrzenia rolnictwa w tego rodzaju maszyny przewiduje wzrost konsumpcji, produkcji i importu o 16.4 proc. Szczególnie wielki brak jest siewników rzędowych i redlinowych.

Z maszyn żniwnych brak głównie kosiarek i grabiarek konnych. Zapotrzebowanie grabiarek konnych jest tak wielkie, że z największymi wysiłkami będzie można zaspokoić zaledwie połowę reflektantów na kupno.

Nadzwyczaj silnie wzrasta z roku na rok zapotrzebowanie i popyt na maszyny do czyszczenia zboża, jak na wialniki, trjery, selektory i sortowniki nasienne. W roku bieżącym zgłoszenia reflektantów

na kupna sortowników nasiennych przewyższają zgłoszenia z roku ubiegłego o 213 proc., tjerów o 181 proc. Produkcja krajowa i import tych maszyn starczy jednak zaledwie na 60 proc. pokrycie tych zgłoszeń.

Stale podnosi się również zbył środków lokomocyjnych; w tej dziedzinie odczuwa się większy brak przyczeppek i chociaż przemysł krajowy robi wielkie wysiłki, by produkcję swoją powiększać, nie jest jednak w stanie zaspokoić zapotrzebowania w kraju. W roku bieżącym liczy się na pokrycie popytu tylko w wysokości 46 proc.

Z dziedziny maszyn gospodarczych większy brak jest siczekarni, separatorów i innych maszyn, potrzebnych do masowego przygotowywania paszy.

Plan rozbudowy rolnictwa przewiduje na bieżący rok gospodarczy 1928/29 sprzedaż maszyn rolni-



### WIELKI WYBÓR maneży pałakowych, maszyn i narzędzi rolniczych

Wozy mieszkalne, beczkowsy do walców i pługów parowych, wozy robocze, aparaty do toczenia cylindrów, maszynki do nitowania kół.

DOGODNE WARUNKI!

CENY NISKIE!

Fabryka maszyn, wozów i odlewnia żelaza  
**St. MALINOWSKI ŚREM**  
TEL. 17  
ODDZIAŁ POZNAŃ, Poczta 30  
TELEFON 2826

7006-



# H. CEGIELSKI Sp. Akc. w POZNANIU

Największa fabryka maszyn rolniczych w Polsce założona w 1846 roku

W 1928 roku na Wystawie w Wilnie nagrodzona „Dyplomem Uznania”, jako najwyższą dla wystawców nagrodą.

Poleca dla gospodarstw rolnych wyrabiane przez siebie, **a cieszące się wielkiem uznaniem i popytem:**

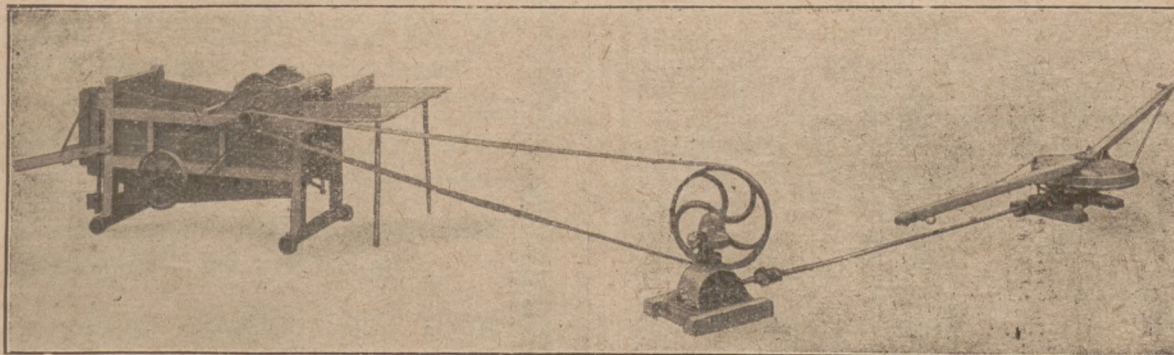

młocarnie sztytowe i cepowe na słomę targaną, szerokomłotne na słomę prostą, menaże (kieraty) ochronne, lekkie, a bardzo trwałe, siewniki rzędowe „Polonia”, grabie konne „Ideal”, kopaczki do kartofli, brony talerzowe i ugniatacze podglebia oraz dla większych gospodarstw parowe garnitury młocarniane.

Maszyny firmy H. CEGIELSKI są stale udoskonalane i nie ustępują najlepszym maszynom zagranicznym

PRZEDSTAWICIELSTWA: Związkowa Centrala Maszyn w Poznaniu, ul. Ratajczaka Nr. 16 — Inowrocławska Fabryka Maszyn w Inowrocławiu — Firma „Ardora” w Warszawie, ul. Bracka Nr. 16 — Inż. Jan Gumowski w Wilnie, ul. Mickiewicza Nr. 7, własne Biuro Sprzedaży i składy we Lwowie, ul. Leona Sapiehy Nr. 34.

CENY JAKNAJNIŹSZE, OFERTY SZCZEGÓŁOWE I KATALOGI BEZPŁATNIE NA ŻĄDANIE.

7126

## ŻNIWIARKI MASSEY-HARRIS KOSIARKI – WIĄZAŁKI PRZETRZĄSACZE SIANA

Dostawa natychmiast ze składu

### Związkowa Centrala Maszyn S. A.

Ul. Fr. Ratajczaka nr. 16 **Poznań** Telefon 2280, 2289, 5606

7486



czych wszelkich rodzajów i typów w sumie 207.5 milj. rubli w hurcie. Całą ilość projektowanego pokrycia dostarczyć mają pozostałe zapasy z roku ubiegłego, produkcja bieżąca, oraz import. W bieżącej produkcji mają fabryki krajowe wyrzucić na rynek, oprócz ilości zaległych na rok ubiegły, jeszcze nowych maszyn za 142.5 milj. rubli.

Dokładne określenie uchwytnych i gotowych do sprzedaży zapasów magazynowych zdolnych do pracy maszyn rolniczych z roku poprzedniego jest bardzo trudne. Zapasy te bowiem składają się w wielkiej ilości z maszyn z powodu błędów i wad konstrukcyjnych jako i uszkodzeń niezdolnych do pracy i zalegających od lat magazyny. W sprawozdaniach zaś i raportach figurują jako „remanenty”. Komisariat handlowy podawał wartość takich „remanentów” i „zapasów” wedle stanu z dnia 1 października 1926 r. na 56 milj. rubli, w roku 1927 na 61.8 milj. rubli. Jaką wartość przedstawiały zapasy magazynowe w dn. 1 października 1929 r., dotychczas niewiadomo; jednak przypuszczać należy, że były one znacznie większe, aniżeli w roku 1927.

Program zaopatrzenia przewiduje jednak, że pozostałe zapasy są w wielkiej części niezdolne do użytku i sprzedaży i oceniając ten zapas zdalnych do sprzedaży maszyn, wyraził go sumą 48.5 milj. rubli. Wobec tych ilości maszyn rolniczych, jakimi rozporządza Komisariat handlowy z produkcji krajowej i zapasów magazynowanych, na pokrycie z importu pozostanie jeszcze partja wartości około 16 milj. rubli. Na tej sumie jednak nie utrzyma się przywóz maszyn rolniczych, zwłaszcza, że produkcja krajowa nie zdoła dostarczyć programem wyznaczonych ilości. Przypuszczenie to nabiera wszelkich cech pewności, że rosyjski przemysł metalowy i maszynowy stale głośnie prowadzi żale na brak żelaza i metali, suchego drzewa przemysłowego i stale obniżającą się sprawność pracy i wydajność produkcji.

Na ograniczenie, a bodaj na nieforsowanie programowej produkcji w przemyśle, wpłynie też zapewne rozdzwiek pomiędzy „biernem miastem” a „żywicielką wsią”, który zmusza rząd do okazywania coraz więcej względów rolnictwu i do mniej intensywnej rozbudowy przemysłu i industrializacji kraju. Z drugiej strony jednak potrzeba opieki rolnictwa, którą uznają Kalenin i Rykow, wymaga właśnie dostarczania mu środków pomocniczych dla ułatwienia i usprawnienia pracy, podniesienia dochodowości rolnictwa i zmniejszenia kosztów produkcji płodów rolniczych. Z tego powodu import maszyn rolniczych powinien być w roku bieżącym znacznie większy, jak programowo ustalony, tem więcej, że wielokrotnie maszyny rolnicze zagraniczne są nietylko pewniejsze i lepsze, ale także tańsze, aniżeli maszyny wyrobu krajowego. O import maszyn rolniczych do Rosji ubiegają się mocno St. Zjedn. Am., Anglja, Niemcy i Czechosłowacja.

Dobre szanse powodzenia na rynku rosyjskim miałby i nasz przemysł maszyn rolniczych. Jednak brak kapitałów gotówkowych i szczupłość udzielanych przez banki kredytów nie pozwalają na wyzyskanie tych warunków i możliwości zbytu, jakie daje położenie sąsiedzkie. Żywszy eksport do Rosji możliwy jest tylko na długoterminowych kredytach, przynajmniej od 1 do 2 lat. Takich kredytów udzielaćby mógł nasz przemysł jedynie, gdyby Rząd i banki rządowe gwarantowały i finansowały te kredyty, jak to czynią rządy i banki w Niemczech, Austrii i innych państwach.

P. W.

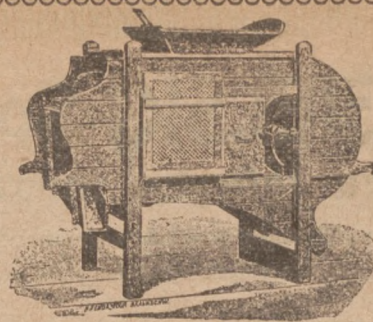

# Maszyny

do  
czyszczenia zboża

poleca

**M. MARGULIES, PŁOCK**  
Fabryka maszyn i sprzętów rolniczych

7421

Cenniki wysyła się na żądanie.

**Wszelkie części zapasowe wirówek  
do mleka do fabrykatów:**

Alfa - Viola - Colibri - Daisy  
Diabolo - Viking - Sveria - Roth  
Perfekt 1—3, Pionir

Milena  
Baltic  
Gloria  
Diadem  
Minora-Oba  
Göricke  
Flott  
Westfalia

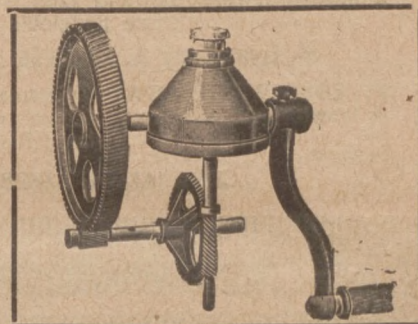

poleca po znanych niskich cenach z natychmiastową dostawą.

Cenniki wysyła się na żądanie  
bezpłatnie!

6684

**„CENTRYFUGA”**  
Fabryka przyborów do wirówek  
**GNIEZNO**

**Na żniwa dostarcza bardzo tanio  
SISALOWĄ PRZĘDZĘ**

**do wiązania** długości 350–450 metrów, dalej

**sznurek do wiązania słomy prasowanej**

taśmowe powrośla rzepakowe, tytoń konopne, powrozy i liny konopne, liny druciane do młocarni i plugów parowych

7564

**KABELFABRIK**

Mech. wytwórnia lin drucianych i konopnych G. m. b. H.

GDANSK (Danzig) Langgarten 109. Tel. 24-330.



## Kwestja budowlana

Powszechnie znana jest rzeczą, że jednym z najgorzej przedstawiających się odcinków naszego życia nietylko pod względem gospodarczym ale i socjalnym jest odcinek budowlany. Zagadnienie budowlane i kryzys mieszkaniowy to bóleczki, których rozwiązanie z dnia na dzień przybiera na znaczeniu. Według obliczeń Komisji Ankietowej 14,8 proc. ludności w miastach mieszka po 5 osób w jednej izbie. W Warszawie na rok 1926 brak mieszkań wynosił 60 proc., w Łodzi zaś stosunki są jeszcze gorsze. To też teoretycznie obliczając istnieje potrzeba wybudowania do 2.000.000 izb mieszkalnych w ciągu najbliższych lat dwudziestu.

Temu stanowi faktycznemu, który wszyscy znamy, wielu z własnego przykrego doświadczenia, koniecznem jest przeciwstawienie jak najenergiczniejszej akcji budowlanej. Rok zeszły był pierwszym rokiem, w którym w istocie akcja budowlana przybrała poważniejsze rozmiary, a przemysły pracujące na cele budowlane, a więc cegielnie, cementownie i t. d. znalazły naogół dostateczne zatrudnienie. Obok sum preliniowanych w budżetach poszczególnych Ministerstw na cele budowlane w wysokości przeszło 600 milj. zł udzielały banki państwowe poważniejszych kredytów na cele budownictwa.

W tym roku jak się wydawało sytuacja nie powinna była przedstawiać się gorzej niż w r. ub. Tymczasem stało się inaczej. Przedewszystkiem nieprzychylnie warunki atmosferyczne spowodowały tak poważne opóźnienie rozpoczęcia sezonu budowlanego iż mowy być nie może, by nawet przy tym samym tempie pracy co w roku zeszłym osiągnąć w przybliżeniu te same wyniki, ponadto kwestja kredytów, jak się okazało, przedstawia się w r. b. znacznie gorzej niż w r. ub. Tak więc jakkolwiek sumy preliniowane na rok bieżący na cele budowlane w budżetach poszczególnych Ministerstw miały nominalnie wynosić blisko 800 milj. zł wobec 616 milj. w r. ub. a ponadto spodziewano się wpływów 50 milj. zł. z mającej być wypuszczonej na rynek pożyczki premijowej, przeznaczonej na poparcie już rozpoczętych budowli, w końcu zaś 100 milj. zł zapasów kasowych Rządu miało być uplasowanych w listach zastawnych budowlanych Banku Gospodarstwa Krajowego, celem zwolnienia odpowiednich do kontynuowania

akcji budowlanej — to rachuby te jak dotychczas całkowicie zawiodły.

Ogólnie niepomyślna konjunktura i konieczność wznowienia systemu oszczędnościowego w wydatkach państwowych sprawiły, iż ofiarą ich padły w pierwszym rządzie budżety inwestycyjno-budowlane. Uplasowanie na rynku pieniężnym pożyczki premijowej chociażby w wysokości 50 milj. zł. jest ze względu na niepomyślny stan tych rynków nie do przeprowadzenia. W końcu kwestja 100 milj. zł, których uruchomienia oczekiwano, jest niemożliwa ze względu na postanowienia umowy o pożyczce stabilizacyjnej.

Stąd też o ile dotychczas wnioskować można ogólna suma pieniężna wprowadzona do życia gospodarczego na cele budowlane w r. b. będzie stała znacznie poniżej sumy zużytej w r. ub.

Odbije się to dotkliwie na przemyśle budowlanym, który wymaga regularnego i równomiernego kredytowania. Brak zaś wszelkich widoków zainteresowania kapitałów prywatnych krajowych i zagranicznych w akcji budowlanej ze względu na małą rentowność wkładów tego rodzaju, brak gotówki oraz okoliczność, że gotówka ta znajdzie równie pewne, a nierównie żywsze oprocentowanie w innych lokatach.

Ten niepomyślny stan rzeczy nietylko opóźni rozwiązanie palącej kwestji mieszkaniowej przynajmniej o jeden rok, ale bezpośrednio wywrze niepomyślny wpływ na przemysł budowlany, w szczególności na te wszystkie jego gałęzie, które przygotowywały się do tegorocznego sezonu rozbudowując produkcję, a w znacznej mierze również produkując na zapas w słusznem oczekiwaniu naturalnej intensyfikacji ruchu budowlanego. Tak więc ucierpi przemysł cementowy rozbudowujący się stale na potrzeby rynków krajowych jak i na eksport, ucierpią wapniarnie, dachówkarnie, a po części przemysł drzewny i metalowy.

Miejmy nadzieję, że przykra ta sytuacja ulegnie jeszcze przynajmniej pewnej poprawie w miesiącach letnich i jesiennych, a radykalnej poprawie w roku przyszłym, bez czego zagadnienie mieszkaniowe, nabrałoby charakteru katastrofalnego, a sytuacja przemysłu budowlanego stałaby się wręcz krytyczną.

B. Rm.

## Stan przemysłu i handlu drzewnego w Bydgoszczy

Rozwój przemysłu i handlu drzewnego w Bydgoszczy związany jest ściśle z rozwojem eksportu drzewa z b. zaboru rosyjskiego do Niemiec. Rokrocznie olbrzymie ilości surowca w stanie zupełnie nieobrobionym spławiano Wisłą do Gdańska, skąd drogą morską transportowano do różnych zakładów przemysłowych drzewnych, położonych w głębi Niemiec, celem przetarcia.

Koszta transportu drzewa drogą morską i wysoka cena robocizny w Niemczech, znacznie wyższej niż w b. zaborze pruskim, podrażały bardzo cenę drzewa obrobionego na rynku niemieckim. Te dwa czynniki odegrały decydującą rolę w rozwoju przemysłu i handlu drzewnego w Bydgoszczy, która w stosunkowo krótkim czasie zaczęła odgrywać poważną rolę w niemieckim przemyśle i handlu drzewnym.

Powojenny układ stosunków terytorjalnych tego rozwoju nietylko że nie zahamował, ale przyczynił się jeszcze do wzmożenia produkcji i tranzakcji handlowych zarówno na eksport, jak i na pokrycie zapotrzebowania rynku wewnętrznego w Polsce. Dopiero wojna celna z Niemcami odbiła się na dalszym rozwoju tej gałęzi handlu i przemysłu.

Wytworzona przez wojnę celną sytuacja uległa poprawie przez zawarcie prowizorycznej umowy na eksport drzewa do Niemiec. Na zasadzie tego prowizorium przewidziane są roczne kontyngenty, które w roku ubiegłym i obecnym wyrażały się cyfrą po 1.250.000 mtr. sześć.

Prowizorium takie nie rozwiązuje kwestji eksportu drzewa do Niemiec, które były i dzisiaj są głównym naszym odbiorcą. Eksportowane jest wprawdzie drzewo i do



innych krajów, ale są to transakcje sporadyczne i ilościowo znikome, ze względu na silną konkurencję Finlandji i Szwecji, których drzewo niektóre nawet rynki, na przykład angielski, przed naszym eksportem zupełnie zamknęło.

W niezbyt różowym świetle przedstawia się również kampanja w roku obecnym. Przetargi w Dyrekcjach Lasów Państwowych, które zazwyczaj rozpoczynają się w listopadzie, w tym roku zostały znacznie opóźnione; przeprowadzone zostały definitywnie dopiero w połowie stycznia, co całą kampanję drzewną znacznie opóźniło. Pociągnie to za sobą znaczne straty, gdyż nadchodzące obecnie ciepła zastaną duże ilości surowca nieprzetartego, albo nie w wodzie. Surowiec taki sinieje i traci na cenie do 40 proc.

Poważniejszych transakcyj nie dokonano żadnych. Zapotrzebowania niema. Tartaki pracują na skład, żeby uchronić drzewo od zepsucia. Na ożywienie rynku drzewnego wpłynąć może ruch budowlany, co w najlepszym wypadku odebrać 30 proc.—40 proc. całkowitej produkcji, reszta szukać musi rynków zbytu w eksporcie, który w obecnej kampanji został jeszcze bardziej utrudniony przez silną

konkurencję Sowieców, które na rynki europejskie zaofiarowały wysokie gatunki surowca po cenach bezkonkurencyjnych. Niemcy dokonali już z Sowietami kilka poważniejszych transakcyj, sięgających 40.000 mtr. sześci. Zakupy dokonane zostały w pobliżu naszej granicy wschodniej, skąd tranzytem transporty drzewa idą do Niemiec.

Mając takie atuty w ręku, jak różnica w cenie robocizny, przemysłowcy drzewni w Bydgoszczy czynią starania, które według wszelkiego prawdopodobieństwa dadzą pozytywne rezultaty, aby i drzewo zakupione przez Niemców w Sowietach przerabiać u siebie, żeby chociaż częściowo wyrównać straty, powstałe z nowej konkurencji. Żeby obraz o stanie przem. i handlu drzewn. w Bydgoszczy był pełny należy również wspomnieć o sytuacji finansowej, która pomimo ciężkiego stanu ogólnego w Polsce, w tej gałęzi nie przedstawia się tak rozpaczliwie, co jest znaczną zasługą Poznańskiej i Pomorskiej Dyrekcji Lasów Państwowych, których głównymi odbiorcami są kupcy i przemysłowcy drzewni w Bydgoszczy. Kredyt udzielany przez te dyrekcje pozwala na przeprowadzenie bez większych trudności operacyj eksportowych i na rynku krajowym.

## Program sfinansowania budownictwa mieszkaniowego

### Prace komitetu rozbudowy.

Na ostatnim posiedzeniu Komitetu Rozbudowy zakończono pracę nad ogólnym programem sfinansowania budownictwa mieszkaniowego w całym państwie. Pozostała jeszcze tylko do ustalenia sprawa takiego planu dla Warszawy, co będzie załatwione prawdopodobnie na następnym posiedzeniu w środę przyszłego tygodnia, poczem cały plan opracowany przez Komitet Rozbudowy zostanie przedłożony rządowi w specjalnym memorjale.

Program sfinansowania budownictwa mieszkaniowego

w Polsce Komitet Rozbudowy opiera na nowych zasadach, niezależnych od doraźnych funduszy rządowych, gdyż przewiduje uruchomienie stałych dochodów z różnych źródeł, głównie z kapitałów instytucji ubezpieczeniowych. Ogólna suma dochodów na cele budownictwa mieszkaniowego wyniosłaby kilkaset milionów złotych rocznie co rzeczywiście mogłoby rozwiązać sprawę ciągłości w budownictwie mieszkaniowym, czyli usunąć największą dotychczasową bolączkę w przemyśle budowlanym.

## Krytyczne położenie naszych cegielni

Cegielnie nie tylko okręgu warszawskiego, ale i w całym kraju czynne są w pewnej części tylko, podczas gdy reszta dotąd jeszcze robót nie rozpoczęła: a wobec panującej koniunktury nie należy się spodziewać, aby w sezonie bieżącym mogło nastąpić jej uruchomienie. Niema bowiem spodziewanego zbytu na cegłę, gdyż prawie żadnych nowych budowli nie rozpoczęto i cały ruch budowlany wciąż jeszcze ogranicza się do naprawy starych domów oraz wykańczania gmachów, rozpoczętych w roku ubiegłym. W

stolicy przewiduje się jedynie rozpoczęcie z przetargu wznoszenia gmachu województwa warszawskiego.

Obecnie jednak w sferach przedsiębiorców budowlanych dużo się mówi o mającym nastąpić niebawem przyznaniu przez Rząd nowych większych kredytów na cele budownictwa. Jeśli istotnie ma się to sprawdzić, to należy przyznać, że zarządzenie takie zjawi się już zbyt późno, aby można było myśleć o poważniejszym wykorzystaniu bieżącego sezonu, którego połowa już upłynęła.

## Kredyt na ogniotrwałe materiały do krycia dachów

Państwowy Bank Rolny w trosce o zmniejszenie w gospodarstwach rolnych strat, spowodowanych przez pożary, uruchomił w r. b. kredyt na ogniotrwałe materiały do krycia dachów. Na cel powyższy została przeznaczona kwota 5.000.000 złotych. Termin kredytu ustalono na okres do 3 lat.

Warunki, na których mogą być nabywane bezpośrednio u dostawców materiały ogniotrwałe, zostaną omówione przez Państwowy Bank Rolny z poszczególnymi fabrykami; i podane do wiadomości. Zaznaczyć jednak należy, że Państwowy Bank Rolny na własny rachunek materiałów ogniotrwałych nie nabywa, lecz ogranicza się wyłącznie do ustalenia warunków sprzedaży tych materiałów przez dostawców pod względem jakości i cen.

Z kredytu tego rolnicy mogą korzystać za pośrednictwem organizacji spółdzielczych i kas komunalnych. Or-

ganizacje spółdzielcze i kasy komunalne będą korzystać z kredytu w sposób następujący: 1) w granicach przyznanego przez Państwowy Bank Rolny kredytu organizacja spółdzielcza lub kasa komunalna nabywa materiał bezpośrednio u dostawcy na zasadach omówionych przez Państwowy Bank Rolny; 2) regulowanie należności dostawcy za materiał dokonywa Państwowy Bank Rolny na zlecenie organizacji spółdzielczej lub kasy komunalnej.

Organizacje spółdzielcze i kasy komunalne powinny dążyć do nabywania materiałów ogniotrwałych wyłącznie na zlecenie rolników, unikając gromadzenia tych materiałów na swoich składach i na swoje ryzyko.

Bliższe informacje o warunkach kredytu otrzymać można w Wydziale Kredytów Towarowych Państwowego Banku Rolnego w Warszawie oraz we wszystkich oddziałach prowincjonalnych Banku.



## Strajk w hutach szklanych trwa

Jak dotąd, nie udało się zlikwidować zatargu ekonomicznego, wynikłego przed tygodniem zgórą pomiędzy robotnikami a właścicielami hut szklanych. Z tego powodu też pogaszono piece w niektórych zakładach, jak w hucie radomskiej, w hucie „Ruda-Opalin“, hucie zaś sp. akc. „Niemen“ około Lidy, na trzy piece czynny jest jeden tylko i na ogólną ilość około 700 robotników pracuje tylko niespełna 80-ciu.

Strajkujący robotnicy, których stanowisko poltrzymują nieodpowiedzialne czynniki, starające się nadać zatargowi temu jaknajostrejszy charakter, wysuwają żądania wprost absurdalne, domagając się m. in. zniesienia wprowadzania mechanizacji hut, która niezbędna jest ze względów na potrzeby unowocześnienia naszej wytwórczości szklanej i podniesienia jej jakości.

## Domy z odpadków drzewnych

Cztery miliardy stóp drzewa zużywa się corocznie w Stanach Zjednoczonych na wyrób skrzyń, pak i koszu, co stanowi 15% drzewa ściętego, a co wystarczyłoby na budowę domów dla półtora miliona ludzi. Ponadto drzewo przerobione na skrzynie, paki lub kosze, raz użyte, zwykle idzie na śmiecie i w końcu jest palone.

To jednak jeszcze nie wszystko, bo powyższa liczba stanowi znowu jeno 15 proc. ogólnej liczby drzewa, która, po jednorazowym użyciu idzie na marne. Można wobec tego mieć pojęcie, co za marnotrawstwo panuje w przemyśle drzewnym.

Ale nadchodzą — pisze p. F. W. Filzpatrick — na łamach nowojorskiego „Timesa“ — lepsze, a przynajmniej rozumniejsze czasy. Wynaleziono maszynę do przerabiania na włókna drzewne wszelkich odpadków drzewa. Maszyna ta, znajdująca się już w handlu na użytek powszechny, wyrabia ze starych desek, odcinków, wiorów, trocin, kory, gałązek, słowem z każdej cząstki drzewa cienkie, czyste włókna, które zmieszane w pewien sposób z cementem i wodą, tworzą mocny, niepalny konkret, dwa razy lżejszy, niż konkret z kamieni i kosztujący zgórą dwa razy taniej.

Użycie konkrutu tego do budowy domów oznacza, że szkielec stalowy takiego domu ma do dźwigania ciężar dwa razy mniejszy. A co nie najmniejszą jest również zaletą tego nowego konkrutu, to okoliczność, że może być piłowany, jak drzewo i zbijany gwoździami.

Belki u tego konkrutu, wysokości piętra, a szerokości dwu stóp, które mogą być z łatwością przenoszone przez dwu ludzi, ustawione pionowo i połączone zachodzącymi na siebie krawędziami, tworzą powierzchnię najzupełniej gładką zewnątrz i wewnątrz, ścianą idealną, ogniotrwałą całkiem skończoną, nie wymagającą pokrycia z zewnątrz cegłą lub innym materiałem, ani też po stronie wewnętrznej domu wapnem albo gipsem.

W ten sposób utrzymać można dom trwały, niepalny za cenę tak nietrwałej i podlegającej pożarom budowli drewnianej.

## W jaki sposób Warszawska Izba Przemysłowo-Handl. pragnie ratować sezon budowlany?

Warszawska Izba Przemysłowo-Handlowa postanowiła przedstawić rządowi trzy wnioski, których przyjęcie mogłoby uratować jeszcze przynajmniej w części tegoroczny sezon budowlany i poprawić znacznie sytuację w przemyśle, które z powodu zastoju budowlanego musiały ograniczyć pracę, a nawet gdzieś całkowicie ją wstrzymać.

## Cement, wapno

budowlane i hydrauliczne, cegły, pustaki, płyty ceglówce, dachówki, papy dachowe zwykłe i specjalne asfaltowe, papę izolacyjną, smołę, lepnik, żelazo, gwoździe, gips, trzcinę, kafle, płyty posadzkowe, glazurowane płyty ściennie, glazurowane rury kamionkowe i koryta, wyroby szamotowe Kulmiza i Radeburskie, zaprawy tynkowe do fasad, karbolineum, płyn izolacyjny przeciw wilgoci i przeciekaniu wody „CERESIT“, materiały do izolacji, cegły i dachówki szklane, szplisy i gonty (szkudły), ziarenka marmurowe do terrazzo, piaskowiec do szlifowania, parkiet dębowy, linoleum, dachówkę azbestowo-cementową, specjalną papę asfaltową „BINOLIT“, siatkę drucianą z wstawkami z gliny palonej, oraz wszelkie inne artykuły w zakresie budownictwa wchodzące, dostarcza najtaniej i pierwszorzędnej jakości

1603

**Stefan Pelczyński**

**Hurtownia Materiałów Budowlanych**

**Poznań III, Dworzec Towarowy, tel. 5605**

## DRAWSKA ODLEWNIA ŻELAZA I FABRYKA MASZYN

inżynier LUDWIK KEMBLIŃSKI i S-ka

**DRAWSKI MŁYN (WIELKOP.)**

Telefon nr. 1

Telefon nr. 1

Biuro centralne:

**Poznań, Wierzblicze nr. 14. Telefon nr. 21-63**

poleca

**odlewy lano-kute i żeliwne**

7594z

o doskonałej jakości

7149

**Dostawa terminowa.**

**Dostawa terminowa**

## DŹWIGI OSOBOWE I TOWAROWE

DŹWIGI BUDOWLANE, WCIĄGI ELEKTRYCZNE I RĘCZNE, SUWNICE, DŹWIGARKI WSZELKIEGO RODZAJU, LEWARY, WIELOKRAŹKI LINOWE, ŁAŃCUCHY, PODNOŚNIKI DLA RZEŹNI I T P.

wykonywa jako specjalność:

**Warszawska Fabryka Maszyn Windowych**

**„SIŁA”**

Istnieje od 1894 r.

Istnieje od 1894 r.

**Warszawa, ul. Chłodna 5**

**Telefon 47-78**

7349



We wnioskach swoich Izba warszawska domaga się:

a) opracowania projektu ustawy sejmowej, zezwalającej na zużycie 50 milj. zł z rezerw państwowych na kredyty budowlane;

b) emitowania pierwszej transzy uchwalonej już przez Sejm państwowej pożyczki budowlanej, w wysokości około 50 milj. zł i zabezpieczenia ułokowania tej transzy w P. K. O., w funduszach rezerwowych społecznych zakładów ubezpieczeniowych, towarzystwach asekuracyjnych i t. p.;

c) zastosowanie art. 6 lit. d) ustawy o czasie pracy do przemysłu budowlanego, a to w tym sensie, że przemysł ten pod kątem widzenia konieczności narodowej obniżenia kosztów budowy, miałby być uznany za przemysł sezonowy, wobec czego czas pracy w sezonach wiosennych lub jesiennych byłby przedłużony ponad 8 godzin na przeciąg trzech mies.

## ❑ WIADOMOŚCI DROBNE ❑

### AKCJA BUDOWLANA BANKU GOSP. KRAJ.

Bank Gospodarstwa Kraj. rozpoczął udzielanie kredytów z funduszy przeznaczonych na cele budowlane. W miesiącach kwietniu i maju b. r. udzielono ogółem 9 milj. zł. na cele budowlane.

### PODWYŻKA PŁAC W PRZEMYSŁE BUDOWLANYM NA ŚLASKU.

P. Minister Pracy i Opieki Społecznej podpisał w dniu 11. ub. m. rozporządzenie o nadaniu mocy obowiązującej orzeczeniu komisji pojednawczo-rozjemczej w Katowicach w sprawie ustalenia nowych stawek zarobkowych w przemyśle budowlanym na Górnym Śląsku. Podwyżka zarobków wynosi przeciętnie około 13 proc.

### NOWY PROJEKT USTAWY O BUDOWIE TANICH MIESZKAN.

Ministerstwo Robót Publicznych przystąpiło do opracowania projektu ustawy o budowie tanich mieszkań, który oparty będzie na zupełnie innych podstawach, niż wycofany ostatnio przez Rząd z Sejmu projekt rozwiązania kwestji budowlanej. Prace Ministerstwa Robót Publicznych pójdą równolegle z nowymi projektami podatkowymi — opracowanymi przez Ministerstwo Skarbu.

### CEGIELNIE OGRANICZAJĄ PRACE.

Sytuacja w cegielniach przedstawia się obecnie następująco: Cegielnie podwarszawskie mają duże zamówienia rządowe i te obecnie wykonywują na prowincji, cegielnie, które wcześniej zdążyły zapewnić sobie zamówienia pracują normalnie, te zaś, które zamówień nie otrzymały znacznie ograniczyły prace, względnie przeszły na produkcję drenów, która dotąd dobrze się opłacała.

Pod koniec roku ub. dużą konkurencję stanowiły drewny importowane z Czechosłowacji, bowiem rząd czeski wypłacał premje eksportowe, dawało to możność skutecznego konkutowania na rynku polskim. Obecnie import z Czech zmalał, lecz z drugiej strony, Bank Rolny wstrzymał kredyty na melioracje, a co zatem idzie zapotrzebowania na drewno zmalało. Wypłacalność bardzo słaba za wyjątkiem wielkich zamówień rządowych.

### MIEDZYNARODOWE UZANSE W HANDLU DRZEWEM.

W dn. 30 i 31 sierpnia b. r. odbędzie się w Preszburgu II. Międzynarodowa konferencja drzewna. Na porządku dziennym znajdują się między innymi następujące sprawy: ujednolinitwienie giełdowych uzansów w handlu drzewem, uregulowanie sprawy sądów polubownych dla rozstrzygania sporów w międzynarodowym handlu drzewem oraz utworzenie międzynarodowego Związku drzewnego.

## Z rynku materiałów budowlanych, metali i wyrobów metalowych.

### MATERJALY BUDOWLANE.

Poznań, 28. 6. Stefan Pełczyński, hurtownia materiałów budowlanych, Poznań 3, Dworzec Towarowy notuje następujące ceny (w złotych): cegła ilówka 64—68, cegła tonówka 69 do 78 za tysiąc sztuk, franco wagon cegielnia; dachówki karpiołki I klasy 150 za 1000 sztuk franco wagon cegielnia; wapno budowlane dla odsprzedawców 4,15, dla konsumentów 4,40 za 100 kg. loco wagon Wapienniki pod Inowrocławiem; cement portlandzki za worek papierowy a 50 kg. 6,00 dla budowniczych i odsprzedawców, względnie 6,75 dla konsumentów. Następne ceny rozumieją się franco stacja Poznań lub skład w Poznaniu: cement portlandzki za beczkę 180 kg. 22,50, za beczkę 200 kg. 24,50, za worek pap. 50 kg. 6; wapno budowlane w bryłach za 50 kg. 2,60 dla odsprzedawców, względnie 2,80 dla konsumentów, wapno hydrauliczne zł 12 za beczkę 150 kg.; papa dachowa za metr kw. nr. 80 zł 1,05, nr. 100 zł 0,86, nr. 125 zł 0,73, nr. 150 zł 0,64, nr. 175 zł 0,57, nr. 200 zł 0,53, papa izolacyjna za metr kw. zł 2,50, górnośląska smoła preparowana, bezwodna zł 28,50 za 100 kg. netto, za beczkę osobno zł. 16; lepik z węgla kamiennego zł 40 za 100 kg.; powyższe ceny za smołę i wyroby smołcowe obowiązują tylko przy stałym odbiorze i przy większych ilościach. Trzcina sufitowa szyta drutem palonym po zł. 4, szyta drutem pocynkowanym po zł. 4,40 za wałek 20 m. kw.; gips murarski zł 6,25, gips sztukatorski zł 7,25 za 1 worek 75 kg. łącznie z 1 workiem, przy dostawach cało- lub półwagonowych ceny odpowiednio niższe.

Katowice, 28. 6. Wobec słabego sezonu budowlanego, obrót drzewem nader słaby. Niemniej słaby jest również eksport do sąsiednich miejscowości na niemieckim Górnym Śląsku. Mimo to jednak tendencja na drzewo jest dosyć mocna, a lekkie ożywienie handlu wywołać może wyżkę. Ceny notowane przez składników miejscowych za 1 m sześci.: belki 130 do 140, szalówki 98 do 100, podłogowe za 1 m. kw. 5,50 do 5,75, łaty 130, stolarka 180 do 225, dębina 250 do 300. Kopalniaki. Cena na kopalniaki jest stałym obiektem targów między kopalniami a hurtownikami. Hurtownicy, płacąc za kopalniaki loco Śląsk dol. 4,50, przyczem nie wchodzi w te cenę koszty handlowe, uważają, że płacone przez kopalnie ceny są za niskie, zwłaszcza, że mniej więcej 75% kopalń płaci dol. 4,75, reszta zaś dol. 4,90. To też hurtownicy domagają się od kopalń, płacących niższą cenę, dopłaty przynajmniej do dol. 4,90. Naogół tendencja na kopalniaki jest mocna, a producenci żądają do 4 dol. loco las. Zapotrzebowanie w miesiącach letnich nieco słabsze, jednak zadawalające.

### METALE I WYROBY METALOWE.

Warszawa, 28. 6. Dom Handlowy A. Gepner, Grzybowska 27, w Warszawie, notuje następn. ceny za 1 kg.: Cyna Banca w blokach 11,00, ołów hutniczy 1,25, cynk 1,40, antymon



# Maszyny

dla

7487

## przemysłu drucianego

Ślimacznice, kółka zębate do falowania drutu.

## Fr. HUTH i Syn

Chełmno - Pomorze



Nagrodzony „ZŁOTYM MEDALEM” na Wystawie Budowlanej VI Targów Wschodnich we Lwowie 1926 r.

# HYDROFUGE „CASTOR”

ZABEZPIECZA OD

7301

## WILGOCI

przeciekania, wstrzymuje ciśnienie WODY we wszystkich przypadkach, jako to: izolacji rezerwoarów, murów, kanałów, basenów, tuneli, tarasów, fasad, szczytów i fundamentów

Hydrofuge „CASTOR” dodaje się do zaprawy cementowej

**W LONDYNIE przy placu Piccadilly CIRCUS**

największa z istniejących KOLEI podziemna została uszczelniona

**hydrofuge CASTOREM**

Posiada na składzie: 7151

**PRZEDSIĘBIORSTWO BUDOWLANE MAURZYCY KARSTENS**

Sprzedaż: w Warszawie, ul. Koszykowa 7. Tel. 27-95.

W Krakowie: Biuro „CASTOR”, ul. Kleparz 5, Tel. 218

W Katowicach: inż. K. Wretowski, Gen. Zajęczka 19. Tel. 14-15.

W Poznaniu: Tow. Akc. „Materiał Budowlany” Seweryna Mielżyńskiego 23.

Tel. 29-76 i 38-74.

Wystawiamy na Powszechnej Wystawie Krajowej w Poznaniu.

## Dachy szklane bez kitu



Trwałość, wodoszczelność.

Opadanie kropli do wnętrza budynku wykluczone.

**„WEMA”**

7611

Polska Fabryka Dachów Szklanych Sp. z o.o.

**RUDA / ŚL.**

Zastępstwa: Warszawa, Tarnów, Król. - Huta.

## CEGIELNIE

Nowoczesne urządzenia mechaniczne

dla cegielni jak prasy, walce, kołotoki, wyciągi, maszyny parowe, kotły, motory ropne, transmisje i t. d. dostarczają natychmiast i na bardzo dogodnych warunkach

**Zjednoczone Fabryki Maszyn, Kotłów i Wagonów L. ZIELENIEWSKI i FITZNER - GAMPER S. A.**

**KRAKÓW**

7347

# Gaśnice wodne

**najlepszą ochroną przeciwpożarową**

Gaśnica wodna jest najpewniejsza w użyciu i nie zawodzi nigdy, gdyż pracuje tylko czystą wodą. Czynność jej stale kontrolujemy sami, i sami dopełniamy ją wodą. Promień wody nieprzerwany



7236

**ADAM KRYSIEWICZ, POZNAŃ**

św. Marcin 16-17. Telefon 4136



**Ważne dla instalatorów!**

**Wytwórnia siedzeń ustępowych M. Michalak**

7370 Poznań

Małeckiego 10. Telefon 70-04

Dostarczę w każdej ilości po przystępnej cenie, za trwałość gwarantuję.

Znak ochronny Nr. 1243



7110

**WIELKOPOLSKA FABRYKA WYROBÓW METALOWYCH**

**POZNAŃ**

Łazarska nr. 2. Tel. 6340

**Zgrzebla** do koni i bydła.  
Szufelki do węgla i śmieci - Blachy do płacka - Haki do łóżek - Płaszczenie do kos - Grabie żelazne - Szpadelki i grabki dziecięce - Uszka do obrazów.



2,25, aluminium hutnicze 4,30, blacha cynkowa — cena zasadnicza 1,72, blacha miedziana 5,30—5,80, blacha mosiężna 4,00—4,80.

**Katowice**, 28. 6. Surówka odlewnicza Huty Pokoju Nr. 1 (Friedenshütte P. G. S.), oraz Górnośląskich Zjednoczonych Hut Królewskiej i Laury — reprezentacja Towarzystwa dla Sprzedaży Surówki Żelaznej, Sp. z ogr. odp. w Warszawie, Sienna 11, cena za tonę 220 zł. loco stacja wysyłająca.

**Warszawa**, 28. 6. Ceny odlewów ze stopów specjalnych. Koło odlewni metali półszlachetnych notuje za 100 kg. w złotych następujące ceny odlewów ze stopów specjalnych, przepisanych przez ministerstwo kolei żelaznych dla taboru P. K. P. Bronz panewkowy VII 624 zł. — odsprężowy VII<sub>2</sub> 578 zł. — fosforowy VII<sub>2</sub> 630 zł. mosiądz VIII 457 zł. Cena odlewów metali półszlachetnych notowano: armaturę mosiężną 5,50 zł., armaturę bronzową 6 zł., — fosforbronzową 6,30, odlew mosiężny galanteryjny 10 zł. Ceny powyższe powyższe za 1 kg. loco fabryka bez opakowania za gotówkę. Ceny odlewów aluminiowych. Warszawskie odlewnie notują ceny odlewów glinianych (alumiowych) od 11 do 16 zł za kg.

**Katowice**, 28. 6. Ceny blachy cynkowej według syndykatu wynoszą za tonę loco huta: blacha cynkowa przy odbiorze powyżej 30 ton £ 35,0, od 30 do 5 ton £ 35,10, poniżej 5 ton dla kupców 36,10, dla konsumentów 37,10. W składach detal. cena za 1 kg. w zł. wynosi dla kupców 1,68, dla konsumentów 1,72.

## DRZEWO.

**Warszawa**, 28. 6. Na rynku drzewa opałowego notowano za tonę w zł. franco wagon st. Wileńska lub franco składy miejskie. Drzewo I gat. (piek.) sosnowe 47, — II gat. 44, szypowe olszowe 41, — brzożowe 41, — dębowe 41, — rąbane sosnowe 62.

**Gdańsk**, 28. 6. Sosnowe słupy telegraf. od 12 cm. za 1 m<sup>3</sup> 27 do 30 sh, — drewno kopalniane od 12 cm. za 1 m<sup>3</sup> 17—18 sh, podkłady kolejowe za 1 sztukę 4,7—4,8 sh, ślipry za 1 sztukę 9,1—9,3 sh, sosnowe bale angielskie za 1 standart £ 11,15 do 12,10, świerkowe bale angielskie za 1 standart £ 11,00, dębowe kłose 30—39 cm. za 1 m<sup>3</sup> £ 4,5—4,10, od 40 cm. za 1 m<sup>3</sup> 4,15—5,8, materiały tarte 10—12 mm. gr. za 1 m<sup>3</sup> £ 9,12 do 12, materiały tarte 15 mm. gr. za 1 m<sup>3</sup> £ 9,10—11,15.

**Lwów**, 28. 6. Jesionowe kłose od 3 metrów bez kory średnicy od 40 cm. I kl. 140, II kl. 100 zł., od 30 cm. I kl. 95 zł., II kl. 65 zł., od 20 cm. I kl. 50 zł., boulsy w bloki ułożone I kl. 230, II kl. 185, brusy nieobryznane luzny towar I i II kl. 180 zł., deski nieobryznane 165, deski i brusy obryznane 130. Brzożowe kłose od 40 cm. I kl. 70 zł., od 30 cm. I kl. 50 zł., boulsy w bloki ułożone I kl. 150 zł., brusy nieobryznane 120 złotych, deski i brusy krótkie 100 zł. Jawor: kłose od 50 cm. średnicy 130, 30—39 cm. 90, 25—29 cm. 65. Bukowe kłose od 26 cm. 50 zł., materiały rżnięte nieobryznane 100 zł. Olcho-we kłose od 22 cm. I kl. 55 zł., II kl. 40, od 30 cm. I kl. 80, II kl. 50, materiał rżnięty grub. 13 mm. 165 zł., 20 mm. grub. 155 zł., 26—105 mm. 150 zł. Brzożowe kłose od 22 cm. 50 zł., od 30 cm. 70 zł. Osikowe od 21 cm. 45 zł., od 22—29 cm. 65 zł., od 30 cm. i wyżej 70 zł. Należność za przetarcie 1 m<sup>3</sup> drzewa miękkiego 11 zł., z przyzowaniem o 35% drożej — twardego 18 zł., z przyzowaniem o 50% drożej. Drzewo opałowe za 10.000 kg. twarde 335, osikowe 275 zł., miękkie sosnowe 340 zł., jodłowe i świerkowe 275 zł.

## ZŁOTY W DNIU 28. 6. 1929 r.

Gdańsk przekaz 57,72—57,87, gotówka 57,75—57,90, Berlin przekaz na Warszawę 46,925—47,125, przekaz na Katowice 46,90—47,10, przekaz na Poznań 46,925—47,125, gotówka grube 46,825—47,225, Zurych przekaz 58,27½, Londyn przekaz 43,25, N. Jork przekaz 11,25, Budapeszt gotówka 64,10—64,40, Praga przekaz 378¼, Wiedeń przekaz 79,55—79,83.

# "SAM" SPÓŁKA AKCYJNA MÜNSTERMANN

## KATOWICE

Tel. 11 i 577 Adr. tel. SAM  
Odlewnia żelaza i brązu  
Fabryka maszyn i armatur

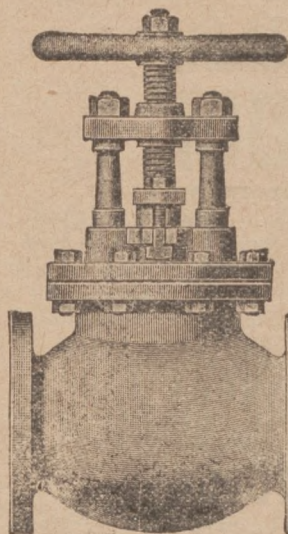

**Ciężkie armatury** dla przewodów parowych, wodnych, gazowych, naftowych i to: zasuwy i zawory, żelazne i stalowe. Kurki, garnki kondenz., hydranty pod- i nadziemne, studnie uliczne i hydrantowe, stojaki i t. d. Przybory kanalizacyjne i wodociągowe: uchwyty, aparaty nawiernicze, kształtki i t. d.

**Bronzy fosforowe**  
i specjalne w odlewach  
każdego rodzaju - - - -

**Bronzy kute**  
w sztabach o wytrzymałościach aż do 100 kg/mm<sup>2</sup>

Reprezentacja na Wielkopolskę i Pomorze:

**Wład. Jezierski, Poznań, Słowackiego 38. Tel. 69-47**

na Kongresówkę:

**Paweł Jasiński, Warszawa, Żórawia 9. Telefon 191-71**

7273 **Wystawiamy na Powszechnej Wystawie  
Krajowej w Poznaniu w r. 1929**

**Blacha cynkowa**  
**Blacha pocynkowana**  
**Blacha biała angielska**  
**Blacha czarna żelazna**

Reprezentacja Zjednoczonych Polskich Walcowni  
Blachy Cynkowej 7539

**Glejta i minja ołowiana**  
**Cyna angielska**

**WARSZAWSKA HURTOWNIA BLACHY**  
**IZRAEL MANDELBAUM**  
WARSZAWA, TWARDA 4. TELEFON 72-91



## POMPY różnego rodzaju

do zapędu ręcznego, manet-  
zem i mechanicznego, do  
studzien zwykłych i głębokich

**Wiercenie studzien**  
zwykłych i artezyjskich 5787

**J. Kopczyński i Sp.**

Poznań, ul. Łazarska 30  
Nr. tel. 60-42 Rok zał. 1893

Fabryka pomp i przedsiębiorstwo  
wiercenia studzien

**ODDZIAŁ W BYDGOSZCZY**

ul. Gdańska nr. 79.



## Fabryka siatek drucianych w Łodzi

W rozwiniętym a raczej dość dobrze zastąpionym przemyśle metalowym w Łodzi, pośród placówek specjalizowanych działu wyrobów drucianych, od długich już lat przodujące miejsce zajmuje firma JÓZEF HESSE SPADKOB. przy ul. Andrzeja 40. Firma Hesse wytwarza siatki i plecionki druciane każdego rodzaju i o najróżniejszych sposobie wiązania, o oczkach czworokątnych, podłużnych, wiązaniach krzyżkowych i t. d. Urządzenie techniczne

fabryki, wyposażonej do tej produkcji w maszyny i narzędzia typu najnowszego, umożliwia produkcję towaru najprzedniejszego a jej zmechanizowanie w każdym calu, wpływa korzystnie na potanie produkcji. Kupiectwo branży żelaza i materiałów budowlanych, jak niemniej zainteresowani tą produkcją pp. przemysłowcy zechcą przy pokrywaniu zapotrzebowań zażądać oferty również od firmy Hesse, której ogłoszenie znajduje się w piśmie naszym.

## Gnojówkowe rozlewniki rządowe

Pierwsza Wielkop. Fabryka specjalna narzędzi i maszyn kultury gnojówkowej B-cia BLOTTNER W BOJANOWIE Wielkopolskiem przeszła w specjalizacji do budowania gnojówkowych rozlewników rządowych patentu Path'a z wozem i regulatorem powietrznym, które to rozlewniki tego typu sprowadzaliśmy dotychczas z zagranicy a zwłaszcza z Niemiec. Rozlewniki Blottnera dotrzymują w zupełności konkurencyjnie fabrykatom zagranicznym z tą różnicą, że są tańsze od zagranicznych i dlatego znaleźć się winny w każdym magazynie maszyn i narzędzi rolniczych, bowiem fabryka bezpośrednio konsumentom wyrobów nie oddaje. Prócz rządowych rozlewników buduje firma bojanowska beczki

do gnojówki, stojące pompy gnojówkowe wiszące pompy, zmienne i przenośne rynny do gnojówki i t. d. Firma Blottner fabrykuje również wozy do wody dla budownictwa drogowego, dla pługów, straży pożarnej i dla użytku gospodarstw rolnych. Bojanowska placówka wytwórcza, która cieszy się już dziś wielkim zaufaniem i poparciem, dozna niezawodnie w szerszej jeszcze mierze poparcia a zwłaszcza z uwagi na jej dział rządowych rozlewników, których sprowadzanie z zagranicy stało się obecnie zbyt kosztowne. Omawiana firma wysyła na życzenie oferty i prospekty bezpłatnie.



## Zapytania w sprawie krajow. źródeł dostawczych.

Pośrednictwa między jedną a drugą stroną podejmujemy bezinteresownie. Jedyne za koszty utrzymania specjalnego biura dla tych spraw i pokrycia bardzo licznej codziennej korespondencji należy zapłacić za każde ogłoszone zapytanie 2.— zł, które po zapytaniu będzie następnie ogłaszane aż do wzięcia oferty. Firmy zaś, zgłaszające się na zapytania, wpłacają na każde zapytanie 1.— zł. Firmy zagraniczne płacą za każdą informację 2 fr. szwajc., z Niemiec 2.— RM. — Firmy, mogące dostarczyć 1-kilkołwiek obiekty zgłoszone do naszego działu informacyjnego, zechcą jaknajwięcej z tego działu korzystać, gdyż mamy liczne potwierdzenia, że przez nasz dział informacyjny doszły już do skutku niejedne poważne transakcje. Zaznaczamy jeszcze jaknajwyraźniej, że odpowiedzi dajemy jak i zapytania przyjmujemy jedynie od stałych abonentów pisma.

### UPRASZA SIE O PODANIE ADRESU:

Nr. 4802. fabryki, wyrabiającej maski ochraniające druciane dla robotników pracujących w fabrykach wód gazowych.

Nr. 4808. fabryk krajowych, które wyrabiają gaz „Rechau“.

Nr. 4809. firmy, dostarczającej opłuki bursztynowe wzgl. szlifiernie bursztynu na Pomorzu.

Nr. 4828. fabryk cementu większych i mniejszych nienależących do kartelu.

Nr. 4848. firmy, dostarczającej tarcze piaskowcowe do ostrzenia noży od żniwiarek.

Nr. 4852. firm, zajmujących się dostawą dyktów (fornieru sosnowego).

Nr. 4857a. fabryk krajowych, wyrabiających gumki do korków porcelanowych.

Nr. 4859. firmy, dostarczającej otów mielony.

Nr. 4860. firmy, dostarczającej cynę mieloną.

Nr. 4861. firmy, dostarczającej miedź mieloną.

Nr. 4863. firmy, dostarczającej nikiel mielony.

Nr. 4865. fabryk artykułów technicznych i zakładów izolacyjnych, mających zapotrzebowanie na siersć świńską do celów techn.-izolacyjnych.

Nr. 4866. firmy krajowej, wyrabiającej rurkowe wskaźniki wody.

Nr. 4888. firm, które trudnią się sprzedażą „Bohröl“.

Nr. 4889. firmy, która buduje pompy systemu Worthingtona, a więc pompy do zasilania kotłów parowych. Zdolność 2.000 litr. na godzinę.

Nr. 4898. Mam zamiar założyć sobie centralne oświetlenie gazowo-acetylenowe albo podobne. Proszę o podanie adresu, jaka firma takie urządzenia wykonuje.

Nr. 4903. firmy, wyrabiającej stancowane marki wartościowe, które mają być użyte do automatów.

Nr. 4904. firmy, wyrabiającej maszynki do ostrzenia kos gospodarskich.

Nr. 4905. firmy, dostarczającej kamienie prawdziwe czy też sztuczne do ostrzenia kos.

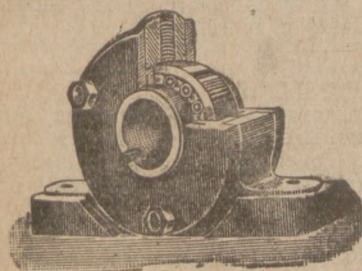

## Precyzyjne łożyska

kulkowe  
i rolkowe,  
szytywne  
i samonastawne



do maszyn  
rolniczych,  
transmisji,  
samochodów



i wszystkich innych celów

7613

poleca po cenach konkurencyjnych skład fabryczny

**W. Gierczyński i S-ka, Poznań, św. Marcin 13. Tel. 18-85.**



## PRZETARG OFERTOWY.

Wojskowy Zakład Zaopatrzenia Inżynierji w Warszawie przy ul. Stalowej 62, zamierza oddać w drodze przetargu nieograniczonego dostawę na:

- 400 szt. zwijaka do kabla telefonicznego,
- 2.000 szt. szpilek do drutu wiązałkowego miedzianego,
- 500 szt. zacisków probierczych,
- 1.500 szt. świderków ślimakowych 5 mm. z rączką drucianą (wg. wzoru),
- 40 szt. uzimienia do aparatu juzowskiego (wg. wzoru),
- 20 szt. klejownic do apar. juzowskiego (wg. wzoru),
- oraz z materiału drzewnego:
- 20 szt. krzeseł do obsługi apar. juzowskich (wg. wzoru),
- 20 szt. stołów telegramowych dodatkowych do apar. juzowskich (wg. wzoru),
- 60 kompl. skrzyń Nr. Nr. I, II, III na zestawy telegraficzne drużynowe (wg. wzoru),
- 800 szt. paczek rolek izolacyjnych drewnianych,
- 430 kompl. skrzyń minerskich Nr. Nr. 1, 2, 3,
- 1.400 kompl. strzemion, (materiał mostowy),
- 320 szt. ściągaczy (materiał mostowy),
- 4.000 szt. desek (materiał mostowy),
- 240 szt. półdesek (materiał mostowy).

Wzory, warunki techniczne i odbioru, — jakoteż i inne warunki obowiązujące dostawców przy składaniu ofert, wydane są codziennie do wglądu w Wydziale Zakupów W. Z. Z. Inż., od godz. 11 do 13.

Otwarcie ofert nastąpi 17 lipca 1929 r. o godz. 9-tej, do którego to terminu należy składać w Wydziale Zakupów W. Z. Z. Inż. oferty w zalakowanych kopertach z napisem: „Oferta do przetargu Nr. 3-29630, podając przedmiot dostawy.

Dyrekcja Kolei Państwowych w Katowicach zwraca uwagę na mający się odbyć w dniu 18 lipca 1929 r.

## PRZETARG PUBLICZNY

na urządzenie strony niskiego napięcia w stacji transformatorowej w Warsztatach Wagonowych Piotrowice Śl.

Szczegóły przetargu ogłoszone w Monitorze Polskim Nr. 143 z 24/VI. br. i w Epoce Nr. 169 z 22/VI. br.

**Dyrekcja Kolei Państwowych**  
w Katowicach.

## OGŁOSZENIE PRZETARGU OFERTOWEGO.

Dyrekcja Kolei Państwowych w Katowicach rozpisuje przetarg publiczny na urządzenie strony niskiego napięcia w stacji transformatorowej w Warsztatach Wagonowych Piotrowice Śl.

Odnosne oferty, które można sporządzić tylko na przepisany formularz, należy złożyć odpowiednio ostatecznie i zapieczętowane z napisem: „Oferta na urządzenie strony niskiego napięcia w stacji transformatorowej w Warsztatach Wagonowych Piotrowice”, najpóźniej do dnia 10 lipca 1929 r. do godz. 11-ej do skrzynki ofertowej w Dyrekcji.

Powszechny Zakład Ubezpieczeń Wzajemnych ogłasza

## PRZETARG

na budowę domu mieszkalnego we Lwowie przy ul. Głowińskiego.

Słabe kosztorysy, projekty umowy i warunki przetargu otrzymać można, a także obejrzeć projekt budowy — w biurze inspektora Wojewódzkiego P. Z. U. W. we Lwowie przy ul. Mochnackiego 14 w godz. od 9 do 13.

Oferty w zalakowanych kopertach bez nagłówek z napisem „Oferta przetargowa na budowę domu mieszkalnego we Lwowie przy ul. Głowińskiego” należy składać na ręce Inspektora Wojewódzkiego P. Z. U. W. we Lwowie, do dnia 15 lipca r. b. do godz. 13-ej. Tegoż dnia o godz. 15 m. 30 nastąpi publiczne otwarcie ofert.

Powszechny Zakład Ubezpieczeń Wzajemnych

(—) W. Strzelecki. (—) W. Gustowski.

Państwowe Nadleśnictwo Kostkowo, poczta i stacja kolejowa Rybno, powiat Lubawa — Pomorze) wydzierżawi przez

## LICYTACJE USTNA

prawo rybołówstwa i użytkowania trzciny na jeziorze „Rumian” o obszarze 176,415 ha na czas od 1. 4. 1929 do 31. 3. 1938 roku.

Licytacja odbędzie się w kancelarii Nadleśnictwa dnia 18 lipca b. r. o godz. 10-tej rano.

Przed licytacją należy złożyć wadium w wysokości 100 zł. (sł. sto zł.). Bliższych wyjaśnień co do warunków udziela kancelaria Nadleśnictwa w godz. urzędowych.

Zatwierdzenie licytacji zastrzega się Dyrekcji Lasów Państwowych w Toruniu.

**Państwowy Nadleśniczy.**

## OGŁOSZENIE PRZETARGU.

Komitet Budowy Domu Żołnierza ogłasza przetarg nieograniczony na wykonać się mające roboty budowlane w gmachu Domu Żołnierza w Lublinie w bieżącym sezonie budowlanym.

W szczególności mają być wykonane następujące roboty:

1. 158 m. b. ozdobnej balustrady żelbetonowej około 1.50 m. wysokości,
2. 87 m<sup>3</sup> muru ceglanego,
3. 39 m<sup>2</sup> stropów żelbetonowych,
4. 55.40 m. b. gzymsów żelbetonowych,
5. wieża dachowa nad sceną,
6. wykonanie stropów drewnianych,
7. wykonanie 5-ciu wentylatorów żaluzjowych,
8. 188 m<sup>2</sup> krycia dachu blachą cynkową,
9. 116 m. b. rur spustowych,
10. 2 komplety żelaznych klatek schodowych (kutych),
11. 54 m b. balustrady żelaznej kutej,
12. 1280 m<sup>2</sup> pokrycia tarasów 30 mm. warstwą asfaltu.

Termin wnoszenia ofert do 10 lipca, godz. 12-ta przed południem.

Plany i kosztorysy do wglądu w kierownictwie Robót, ul. 3-go Maja Nr. 6, parter (Bank dla Handlu i Przemysłu).

Lublin, dnia 24 czerwca 1929 r.

z. r. Prezesa Komitetu D-cy O. K. II.

(—) Mieczysław Demkowicz Dobrzański Mjr.  
Architekt.

## PRZETARG.

Wileński Urząd Wojewódzki (Okręgowa Dyrekcja Robót Publicznych) ogłasza piśmienny przetarg ofertowy na roboty wodociągowo-kanalizacyjne w gmachu Państwowej Szkoły Technicznej w Wilnie imienia Marszałka Józefa Piłsudskiego.

Przetarg odbędzie się w dniu 20 lipca 1929 r. o godz. 12 w Okręgowej Dyrekcji Robót Publicznych w Wilnie przy ul. Magdaleny 2, pokój Nr. 78.

Za Wojewodę Dyrektor Inżynier A. Przygodzki.

## OGŁOSZENIE PRZETARGU.

Magistrat m. Wilna, Sekcja Techniczna, ogłasza przetarg ofertowy na budowę domu mieszkalnego trzypiętrowego przy ul. Derewnickiej róg ul. Pióromont w Wilnie.

Przetarg odbędzie się w dniu 12 lipca 1929 r. o godz. 13 w Sekcji Technicznej Magistratu.

Pisemne oferty z dołączeniem kwitu Kasy Miejskiej o wpłaconem wadium przetargowem w wysokości 3 proc. oferowanej sumy składać należy w Kancelarii Sekcji Technicznej Magistratu do 12 lipca 1929 r. godz. 11.

## OGŁOSZENIE.

W dniu 30 lipca 1929 r. godz. 13-ej w Państwowej Szkole Rolniczej w Trościańcu pow. Łuckiego st. kol. Kiwerce odbędzie się sprzedaż z licytacji lokomobil 8-iu sił Clajtona wraz z urządzeniem parowego młyna na 1 parę kamieni, przez przetarg ustny.

Reflektanci winni złożyć kaucję w kwocie 200 zł. na rach. bież. Państwowej Szkoły Rolniczej w Trościańcu do Oddziału Banku Gospodarstwa Krajowego w Łucku lub w gotówce na miejscu przetargu.

**Komisja Przetargowa.**



## Nadzwyczajna okazja

dla

## młynarzy

Urządzenie młyna na 250 ctr., Walce młyńskie zagraniczne, podwójne i pojedyncze, Pytle płaskie (planichtry), Reformy Secka do gryzików, Łuszcarka Secka, Oslewacze centryfugalne i graniaste, Filtry ssące Secka, Wentylatory, Transmisje, Elewatory, Tryjery,

LOKOMOBILE

7483/7484

## Lanza i Flöthera

Maszyny są używane, lecz w dobrym stanie gotowe do użytku.

Dostarczamy

## wszelkie maszyny nowe dla młynów

jak: Walce, pytle płaskie, reformy, śrutowniki, czyszczarnie, tryjery, turbiny.

Przyjmujemy kompletne budowle młynów i śpichlerzy z maszynami zapędowymi, jak: motorami, lokomobilami i turbinami.

Dostarczamy wszelkie artykuły techniczne dla młynów jak: gazę jedwabną, czerpaki, śruby, pasy, gurty, oskardy, ryflujemy walce.

## Inż. SOBAŃSKI i SZAFARKIEWICZ

dawn. Oddział Techniczny Banku Młynarzy  
TELEFON Nr. 14-42 POZNAŃ UL. WENECJAŃSKA 6.

## Elektromotory

na prąd stały 8 M. K. i 6 M. K., 1.100 obrotu oferuje okazynie Elektra, Toruń, Chełmińska 4.

7549

## MEOCARNIA

7578

1500 m/m Clayton, po remoncie, jak nowa na sprzedaż.  
Warsztaty Mechaniczne, Łopuszka Mała, p. Kańczuga

Na sprzedaż

## ca. 2500 kg. podwójnej dekapowanej blachy

czarnej angielskiej, do głębokiego ciągnięcia grubości 0,5, 0,8 i 1 mm. oraz 1 maszynę do spajania elektrycznego (Punktschweissung) z motorem (Umformer). Zgłoszenia do administracji „Rynku Metal. i Maszyn.” pod nr. 7626

## Wielka okazja dla PP. Przemysłowców

Wydzierżawię zaraz 2 duże budynki fabryczne (dawniej browar) na przemysł wraz z 6 pokoj. mieszkaniem, tudzież

przedam 4 tragaże żelazne 9 m dł. N. p. 45 cm.

Zgłoszenia:

7627

## Wawrzekiewicz

Ostrów-Krępa (Wlkp.), ul. Ogrodowa 2.

## Sprzedaż:

1 używany kocioł parowy ca 20 m<sup>2</sup> powierzchni ogrzewania, 6 Atmosfer z armaturami w komplecie za zł 2500

również 1 wał 90 m/m, 3 koźły łożyskowe z tarczami pasowymi 1000—1500 średnicy

i 1 żelazny zbiornik na wodę rozmiarów 2000×900×1000.

„Lukullus”, Bydgoszcz

7572

ul. Poznańska nr. 28

Telefon 16-70

Poważnej i sprawnej firmie nadarza się sposobność przejęcia wyrobu nowoczesnego

## specjalnego

## rusztu ruchomego

(ruszt nadmuchowy — strefowy).

Rusztą mogą być wykonywane w dowolnej szerokości i długości. **Wydajność pracy na godzinę do 300 kg/m<sup>2</sup>.** Przetawienie na wyrób zwykłych rusztów do wykonania zapomocą kilku ruchów. Interesowani zechcą zwrócić się po informacje do administracji „Rynku Metalowego i Maszynowego” pod nr. 7528 — W. L. 998.

## SPRZEDAM KORZYSTNIE:

## 3 młocarnie

parowe i to fabrykaty: „Lanz” 58”, „Flöther” 54”, system „Ruston & Proctor” 60”. Młocarnie są bardzo mało używane, utrzymane beznagannie z generalnem remontem pod gwarancją i odmalowane. Bębny na samosmarach względnie łożach kulkowych. Wały korbowe, łoża mosiężne itd. są odnowione. Ceny bardzo przystępne.

## Lokomobile

1. Fabrykat „Flöther” 10 K. M. z nowym paleniskiem skrzyniowym, nowymi płomieniówkami, generalny remont maszynierji.
2. Fabrykat „Garreth & Sons” 8 K. M. gruntownie remontowana.
3. Lokomobila przemysłowa „Garreth, Smith & Co. cr.: 50 K. M. z nowym paleniskiem, nowe płomieniówki. Kocioł i maszynierja gruntownie remontowane.

## Motor benzolowy

12 K. M. na kołach, przewoźny, patent Kürs Berlin-Tegel, nadający się na cele rolnicze

## Fabryka Maszyn i Kotłarnia

## I. ZDUNEK

Ostrów-Krępa (Wlkp.) — Telefon 252

7560



## Auto ciężarowe

„Dixi“ 3 tony, 19/35 P. S., mam korzystnie do oddania.

Hugo Chodan dawn. Paul Seler, Poznań.  
ul. Przemysłowa 23. 7619

## E. Rzepczyński Sp. z o. o.

POZNAŃ, ulica Przemysłowa 22 — Telefon 22-29

7638

ma na sprzedaż

**zbiorniki żelazne**  
**lokomobile używane w dobrym stanie.**

## Technik-handlowiec

z akademickim wykształceniem, znakomicie  
ustosunkowany obejmie 7686

## przedstawicielstwa

poważnych firm, lub fabryk na Wielkopolskę  
i Pomorze.

Obszerny lokal wystawowy, biura i magazyn  
w śródmieściu Poznania do dyspozycji. Referen-  
cje pierwszorzędne. Zgłoszenia do adm. „Rynku  
Met. i Masz.” pod „Wydajna Praca” nr. 7636.

### Kierownik techniczny

pierwszorzędny technik-mechanik i warsztatowiec, 17 lat  
praktyki, poszukuje posady Adres: maszynista pomp  
P. K. P. p. Plotowski, Włocławek, dla kierownika 7632

## KUPNA

### Kupujemy

## odpadki od białej blachy i zużyte puszki

od konserw przy wagonowej dostawie.

„METALLUM”, Wytwórnia Chemiczno - Metalurgiczna  
Spółka z ogr. odp. Poznań. Marynarska 15. 7488

TELEFON 53-84

## KUPIĘ GENERATOR

zmiennego prądu na 220 Volt od 15—20 M. K.,  
7609 używaną w dobrym stanie, wraz z wzbudnicą.

Zgłoszenia ALFONS KLAWE, Częstochowa.

## Kupno okazujne! Motor „Ursus”

z 2 cylindrami, na ropę, z kompresorem do zapuszczania,  
50/55 PS., rok budowy 1923, tylko za zł. 3.500 z zapłatą  
w gotówce, mam na sprzedaż i na mojej składnicy do  
obejrzenia. Hugo Chodan dawn. Paul Seler, Poznań,  
ul. Przemysłowa 23 7623

## Kupno okazujne! Kocioł parowy

(ołomieniówkowy) fabrycznie nowy, 53.23 qm. powierz-  
chni ogrzewalnej, na 8 atm., mam bardzo korzystnie na  
sprzedaż. Kocioł ten nada się szczególnie dla gorzelni,  
mączkarni, cegielni etc Hugo Chodan dawn. Paul Seler,  
Poznań, ul. Przemysłowa 23 7614

Poszukuje się kupna

7628

## LOKOMOBILI

przewoźnej lub stacj. 50-70 PS Oferty z podaniem  
fabrykatu rok bud., powierzchni ogrzewalnej, ciśnienia  
i działalności do Firmy Hugo Chodan dawn. Paul Seler,  
Poznań, ul. Przemysłowa 23

### Kupię używane

555

## słupy żelazne

(okrągłe), średnicy 12—14 cm, długości 3—3,20 m, uprasza  
się o podanie ceny pod adresem: A. SOBKOWSKI,  
przedsięb. budowlane, Chodzież, Marcinkowskiego 4

## Motor ropny

Dieslowy 200 konny zamierza zakupić  
Wydział powiatowy Sejmiku szczeczyńskiego w Grajewie.

620

## Lokomobile

w dobrym stanie od 6—10 koni mocy kupi

Ed. Czerniewicz, Fabryka papy dachowej  
Czerwonak, Poznań X. 729

## Lokomobile

100 KM. traka leżącego 800 mm szerokości oraz heblarkę  
3-ch stronną, natychmiast zakupimy. 355

„Stal“, Warszawa, Przejazd 1 - Tel. 231-24

„R. Met.”

### WARUNKI DLA INSERENTÓW I ABONENTÓW:

CENY OGŁOSZEŃ: 1/4 str. 130 zł, 1/2 str. 75 zł, 3/4 str. 45 zł, 1 str. 25 zł, 1 1/2 str. 15 zł. Na I. str. okładki 100%, na II.  
i IV. str. 50%, na III str. 30% dopłaty. — Artykuły opisowe z dopłatą 100%. — Dostarczenie kliszy autotypij z wy-  
raźnych fotografii po 14 groszy za cm<sup>2</sup>. W Gdąsku obowiązują powyższe ceny w guldenach. Ogłoszenia z zagranicy  
oblicza się w markach niemieckich. W wydaniach specjalnych obowiązuje taryfa inna. Miejscem wykonania zleceń i za-  
płaty jest Poznań; w kwestjach spornych miarodajny jest Sąd Powiatowy (Okregowy) w Poznaniu. Na wypadek skargi  
sądowej, nadzoru sądowego lub konkursu przyznane rabaty upadają. Konto czekowe P. K. O. w Poznaniu Nr. 202-796.

Redaktor naczelny przyjmuje od 12—13 z wyjątkiem soboty.



# „WIEPOFANA“

**Wielkopolska Odlewnia  
Fabryka Narzędzi i Maszyn**  
Towarzystwo Akcyjne

Telefon 61-56

**POZNAŃ** ul. Dąbrowskiego 81

1) **odlewy żeliwne**  
gatunkowe,

2) **ruszta**  
ze specjalnego stopu żeliwa, tak do  
palenisk stałych, jak i ruchomych.

6974

**Bracia Deierling**  
HURTOWNIA ŻELAZA I EMALJI  
**POZNAŃ**  
SKŁADOWA 4

Polecamy franko dworzec Poznań:

Widły i haki 2, 3, 4-rog.  
Sierpy, kosy  
Boksy do wozów i pługów  
Bednarke opakunkowa  
Naczynia emaljowane „Silesia“  
Gwoździe, druty  
Szpadle ogrodnicze i grabie żel.  
Siatki drut. poc.  
Ruszta, Płyty, Drzwiczki i  
Wszelkie Armatury do pieców  
Okucia budowlane  
Okna lanożelazne  
Lemiesze i odkładnie stal.  
Haki kute, Kłódki  
Konwie do mleka

Naczynia lano-żel. H. & V.  
Maszynki do mięsa Alexanderwerk  
Młynki do kawy, Żelazka do  
prasowania  
Wszelkie Sprzęty kuchenne  
Kotły do paszy, Wiadra ocynk.  
Dziabki do buraków  
Śruby, Nakrętki, Nity, Wkrętki  
Szpadle, Szufle, Kilofy  
Widły do ziemniaków  
Toczaki bawarskie  
Narzędzia  
Klamerki do bielizny  
Tarki do prania  
Łańcuchy, Wędzidła

Telefon: 35-19, 35-29. Adres telegr. „FERRUM“

Prosimy zażądać cenników.

6632

## BRACIA SZAJN

Fabryka Śrub i Gwoździ <sup>S-ka</sup> Akc. w Będzinie

Telefony: 4-01, 4-02 i 4-04

WYRABIA:

**GWOŹDZIE:**

kwadratowe, okrągłe, papowe, nacinane, szklarskie, sufi-  
towe, stolarskie, podkówkowe, tapicerskie (kamćwieki),  
tyble (Verbandstifte), bednarskie, formierskie i t. p.:

**DRUT:**

blankowy, żarzony, galwanizowany, ocynkowany, kali-  
browany, półokrągły, podkówkowy (w kręgach i szta-  
bach), sprężynowy, telegraficzny, kołczasty i t. p.;

Drut do autogenicznego i elektrycznego spawa-  
nia w kręgach i sztabach.

Linki żelazne: zwykłe i ocynkowane.

Drut miedziany-elektrolityczny.

Linki miedziane.

**WKRETKI:**

(śruby) żelazne i mosiężne do drzewa: z łebkami pł-  
skimi, półokrągłymi, 4-ro i 6-cio-kątnymi, owalnymi  
(soczewkowatymi) i konicznymi;

7141 b

**WKRETKI:**

żelazne i mosiężne do metalu: z łebkami płaskimi,  
półokrągłymi, owalnymi, 4-ro i 6-cio-kątnymi i t. p.;

Zatyczki (szplinty) żelazne i mosiężne;

Sztyfty szwskie (do obcasów) okrągłe i kwadratowe;  
Podkówki do obcasów;

i inne wyroby metalowe.



## Drewniane tarcze zapędowe

3128

we wszystkich rozmiarach oraz

3854

zęby drewniane do kół żelaznych  
po najniższych cenach dostarcza

**Fabryka Narzędzi Stolarskich  
A. Wardziński, Nakło-Notec**

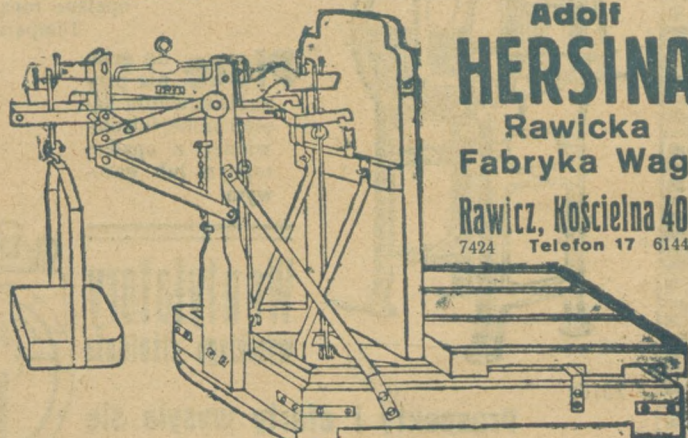

**Adolf  
HERSINA**

Rawicka  
Fabryka Wag

Rawicz, Kościelna 40  
7424 Telefon 17 6144

Wystawiam na Powszechnej Wystawie Krajowej w Poznaniu  
w roku 1929.



**Fabryka Maszyn, Odlewnia Żelaza i Metali BRACIA KANCZEWSKI Spółka Akcyjna**  
ul. Ogrodowa 51/53

**CZĘSTOCHOWA**

**Tel. 1-95.**

**Rok zał. 1890.**

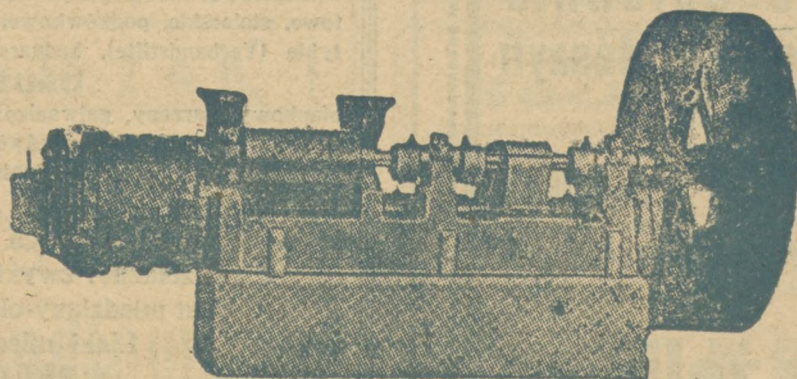

## MASZYNY CERAMICZNE

CEGLARKI ŚLIMAKOWE. WALCE GŁADKIE PRECYZYJNE. MASZYNY DO DREN I DACHÓWEK.  
AUTOMATYCZNE ZASILACZE. ODLEWY DO PIECÓW HOFFMANOWSKICH.

Wyłączne przedstaw. na woj. Poznańskie i Pomorskie JAN ANTCZAK, Poznań, Ratajczaka 18. Tel. 11-88.

# „BRACIA LANGE”

## FABRYKA MASZYN I ODLEWNIA ŻELAZA Sp. Akc.

ŁÓDŹ, UL. ANDRZEJA NR. 21.

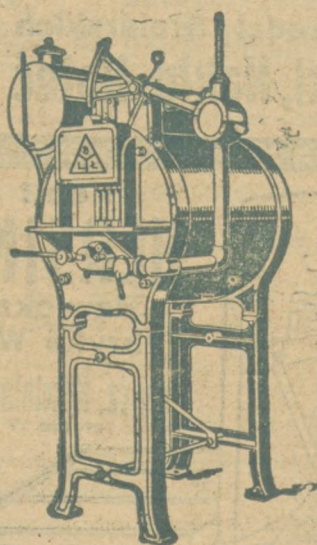

7516z

**Piece** jednokomorowe do hartowania, cementowania i odżarzania

opalone ropą naftową lub gazem.  
Temperatura do 1300° C.

**Piece** dwukomorowe, specjalnie do hartowania stali szybko tnącej

**Piece** do grzania przy zastosowaniu kąpieli solnej lub oliwianej, z opalem ropnym lub gazowym

**Piece** do odpuszczania, z opalem ropnym lub gazowym

♦ ♦ ♦

**Wentylatory**  
wysokiego ciśnienia

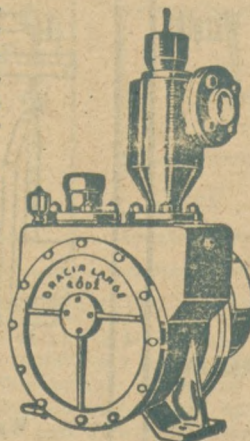

z ciśnieniem do 2000 mm słupka wodnego, służące do uruchomienia pieców hartowniczych.

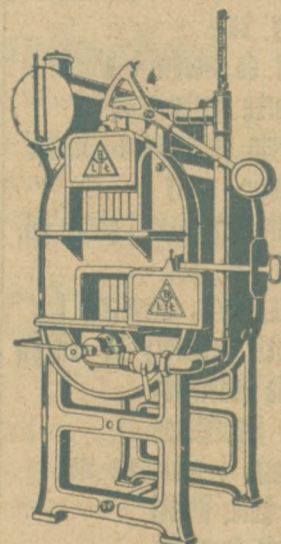

Prospekty i oferty wysyła się

na żądanie bezpłatnie

7358