

# RYNEK METALOWY I MASZYNOWY

STAŁE DODATKI: „ELEKTRO- I RADJOTECHNIKA” ♦ „POSTĘPY W PRZEMYSŁE” ♦ „DZIAŁ SAMOCHODOWY”  
„DZIAŁ BUDOWLANY, DRZEWNY I CERAMICZNY” ♦ „DZIAŁ MASZYN ROLNICZYCH”

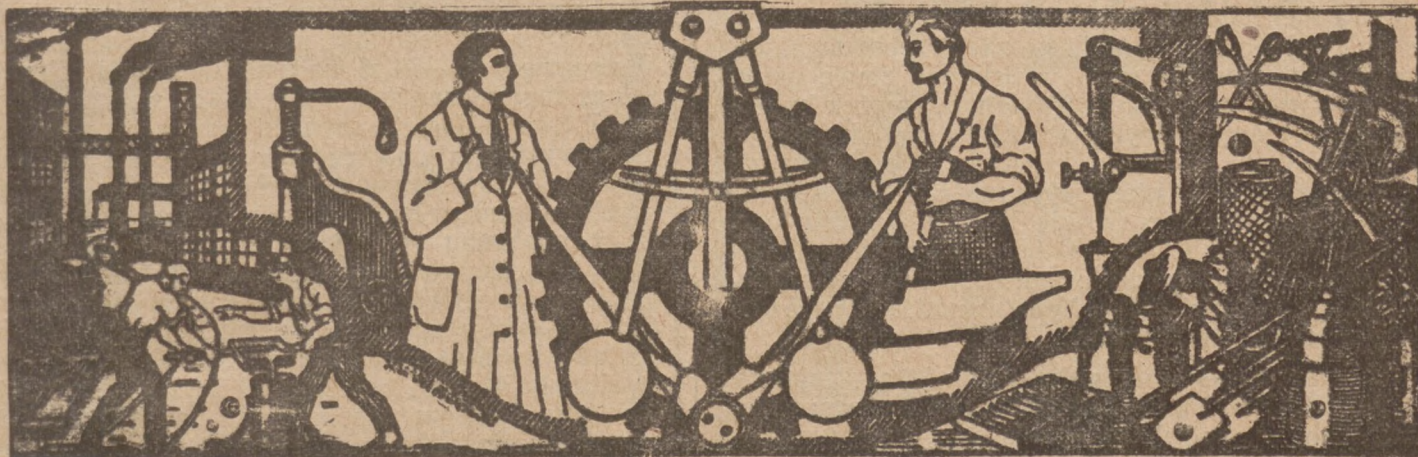

Nr. 31

Poznań, 3 sierpnia 1929

Rok IX

PRZEDPŁATA  
kwartalna 4½ zł + 40 gr. za dostawę franko  
w dom.

REDAKCJA i ADMINISTRACJA  
POZNAŃ, WIELKA 10. - TEL. 2277

Tygodnik abonować można na wszystkich pocztach  
w Państwie Polskiem.

Ceny ogłoszeń i inne warunki zamieszczone są na  
stronie ostatniej

## Dokoła reglamentacji cen żelaza

Z przeżycia wojennego i powojennego doświadczyliśmy wszyscy błogich skutków reglamentacji cen całego szeregu artykułów pierwszej i codziennej potrzeby. Wystarczało, by na któryś z tych wyznaczona była cena, by już nie dostać go taniej — a wkrótce towar zniknął, lub stawał się tak niedostępny, że absolutnie dostać go nie można było — chyba pokątnie, płacąc ceny znacznie wyższe, jak wyznaczone maksymalne. Drugi, żywy przykład w przeciwnym kierunku dała nam wiosna roku bieżącego rządowa polityka zbożowa, która, chociaż utrzymała ceny zboża na niskim poziomie, jednak skończyła się ostatecznie niepowodzeniem, spowodowała wielkie straty w przemyśle rolniczym i dla samego skarbu państwa wpłynęła na obniżenie się konjunktury w całym kraju.

Zapowiedź podwyżki cen żelaza przez polski przemysł żelazny wywołała silną reakcję i walkę z dawną przeciw zamierzonej podwyżce cen żelaza. Walkę tę posunięto tak daleko, że nawet wezwano Rząd wzgl. Ministra Spraw Wewnętrznych, by użył prawa, przyznanego mu rozporządzeniem Prezydenta Rzeczypospolitej z dnia 31 sierpnia 1926 r. o zabezpieczeniu podaży przedmiotów powszedniego użytku i nie dopuścił do podwyżki cen żelaza. Innymi słowy: wezwano Rząd do reglamentacji cen żelaza.

Czy takie zarządzenie wyszłoby na dobro naszego przetrwania żelaznego i naszego życia gospodarczego wogóle?

Nie zaprzeczamy pewnym dodatnim stronom polityki reglamentacji cen. Zgóry jednak oświadczamy,

że stosowana w stosunku do żelaza, jest zupełnie zbyteczna i bezcelowa.

Przedewszystkiem do reglamentacji cen żelaza **niema żadnego powodu.** Reglamentacja cen jakiegobądź artykułu, pisze w „Gazecie Handlowej” pan R., opiera się na założeniu, że prawa podaży i popytu, które w normalnych warunkach są naturalnymi regulatorami cen, w danej chwili nie działają wcale, lub też częściowo tylko, to znaczy w kierunku zwiększonym tylko lub zmniejszonym, zależnie od tego, czy podaż jest niższa od popytu, lub też popyt niższy od podaży. Ma to miejsce wtedy, gdy przy produkcji niższej od zapotrzebowania rynku wewnętrznego, istnieje również prohibycyjna polityka celna w stosunku do wytworu zagranicznego — lub jeśli istnieje przy wysokiej ochronie celnej porozumienie producentów lub sprzedawców co do utrzymania produkcji, wzgl. podaży na niskim poziomie.

W jakim stosunku stoi nasza produkcja żelaza do zapotrzebowania i konsumpcji na rynku zewnętrznym?

Wiadomo, że zdolność wytwórcza naszych hut przekracza w dziale wytworów walcowniczych cyfrę 1.200.000 t. rocznie. Jest to ocena bardzo ostrożna, gdyż produkcja w tej wysokości była istotnie osiągnięta w r. 1913, od tego zaś czasu poczyniono szereg inwestycji i ulepszeń. Wedle sprawozdań zarządów hut zdolność wytwórcza polskiego przemysłu hutniczego wynosi istotnie 1.800.000 ton stali surowej rocznie, czyli około 1.400.000 ton wytworów walcowniczych. Przyjmujemy jednak cyfrę

pierwszą, jako bezwzględnie pewną. Jeśli zważy-  
my, iż w roku 1928, koniunkturalnie z lat powojen-  
nych najkorzystniejszym, zapotrzebowanie rynku  
wewnętrzny wynosiło maksymalnie 900.000 t.,  
wynika, że cyfra ta stanowi najwyższą 75% zdolności  
wytwórczej. Taki stosunek zapotrzebowania we-  
wnętrznego do zdolności wytwórczej jest natural-  
nym hamulcem ceny żelaza.

Po drugie, żelazo, poza kontyngentem dla po-  
krycia niezbędnego zapotrzebowania rynku, w wy-  
sokości około 5% normalnego zapotrzebowania, jest  
artykułem, zakupowanym w ostatnim etapie popy-  
tu, zależnym od pewnego rodzaju nadwyżek budżetu  
społecznego, których wyrazem są inwestycje,  
budownictwo, maszyny, konstrukcje etc. Zwyczajka  
cen żelaza więc w pierwszym rzędzie odbija się na  
tego rodzaju zbycie. Każdą bowiem wyższą cenę,  
niedostosowaną do możliwości rynkowych, automa-  
tycznie niweluje spadek zapotrzebowania w zakre-  
sie owej **ruchowej partji zbytu**, stanowiącej owo **nie-  
konieczne zapotrzebowanie**.

Zatem na naszym rynku żelaza jako **regulatory  
cen działają dwa prawa ekonomiczne** z większą nie-  
zawodnością, aniżeli rozporządzenie, niepozwalające  
na podnoszenie cen do poziomu, przewyższające-  
go możliwości rynkowe — i to niezależnie od wy-  
sokości ochrony celnej.

Nie mamy też porozumienia producentów, co do  
utrzymania produkcji na możliwie niskim poziomie,  
gdyż nasz syndykat hut jest wyłącznie syndykatem  
cennikowym, a nie kartelem produkcji. Zajmuje się  
on regulowaniem stosunków zbytu, co stanowi ra-  
czej bodziec do podwyższenia produkcji; koniecz-  
ność zaś ulokowania zwiększonej produkcji prawie  
w całości na rynku wewnętrznym, wobec złych

koniunktur eksportowych, wyklucza podnoszenie  
cen ponad możliwości rynkowe.

Istniejący monopol sprzedaży żelaza nie przed-  
stawia w praktyce żadnego niebezpieczeństwa, gdyż  
jak widzimy, w rzeczywistości nie jest zdolny usu-  
nąć nawet tak zasadniczej bóleczki naszego prze-  
mysłu hutniczego, jaką jest „**nadprodukcja**”.

Wpływy monopolu sprzedaży żelaza hut pol-  
skich osłabia słaba ochrona celna, której nasz prze-  
mysł zresztą nie wyzyskuje w takiej mierze, jakby  
mógł. Dowodzi tego fakt, że żelazo polskie jest loco  
Warszawa o 60—70 zł. na tonie tańsze od oclonego  
żelaza zagranicznego, a o 90—100 zł. w Katowicach.

Z tego widać, że czynniki normalne w zupeł-  
ności wystarczają na regulację cen żelaza na rynku  
krajowym i do utrzymania ich na możliwie najniż-  
szym poziomie. Jeśli zaś mimo wszystko nie ufa  
się normalnemu rozwojowi procesów ekonomicz-  
nych, to w rękach Rządu jest klucz **do innego pośred-  
niego oddziaływania na cenę żelaza**. Jest nim w  
pierwszym rzędzie polityka celna, polityka trans-  
portowa i polityka wywozowa. Jeżeliby np. stosun-  
ki ułożyły się tak, że dzięki szczególnie sprzyjają-  
cym koniunktrom eksportowym, przemysł hutni-  
czy podwyższałby, nawet kosztem zmniejszenia  
się zbytu wewnętrznego, nadmiernie ceny wewne-  
trzne i lokował spowodowane tem niedobory kon-  
sumpcji wewnętrznej zagranicą, może Rząd cofnąć  
premie wywozowe, podnieść taryfy eksportowe,  
wreszcie obniżyć cła na żelazo zagraniczne. Rząd  
ma zatem wiele środków racjonalnej ingerencji ce-  
lem obniżenia lub też utrzymania cen na poziomie  
dogodnym, która działa na płaszczyźnie ogólnego-  
gospodarcze konsekwencje, niewymierzone przeciw  
pewnej, zgóry obranej grupie prywatno-gospodar-  
czej.

## Spadek produkcji i zbytu

### w górnośląskim przemyśle hutniczo-żelaznym w czerwcu b. r.

O stopniowym, progresywnym obniżaniu się  
konjunktury dla przemysłu hutniczo-żelaznego na  
Górnym Śląsku i w całej Polsce, dowodzi dalszy spa-  
dek produkcji tego przemysłu w ubiegłym miesiącu  
czerwcu, mimo, że czerwiec miał jeden dzień robo-  
czy więcej jak poprzedni maj. Stan produkcji w naj-  
ważniejszych działach przemysłu hutniczo-żelaz-  
nego wedle zestawienia, podanego w „Gazecie Han-  
dlowej”, przedstawia się w miesiącu sprawozdaw-  
czym, w porównaniu do produkcji z miesiąca maja  
następująco: produkcja pieców: 36.347 ton surówki  
żelaza (w maju 42.647 ton), czyli spadła o 14.8% ;  
stalownie: 73.473 ton stali surowej, wobec 80.015 ton  
w maju, to znaczy mniej o 8,2% od stanu majowego;  
półwytworów walcownianych: w czerwcu o 12,9%  
mniej, bo 5.830 ton, wobec 6.688 ton w maju; wal-  
cownie żelaza wyprodukowały gotowych wyrobów  
walcownianych (bez rur) o 9,3 mniej niż w maju,  
gdyż produkcja walcowni spadła z 52.296 na 47.431  
ton.

Spadek objął zatem wszystkie podstawowe  
działy produkcji hutniczo-żelaznej. W porównaniu  
ze styczniem r. b. poziom produkcji surówki żelaza  
był niższy w czerwcu r. b. o 16,1%, stali surowej  
o 23%, a gotowych wyrobów walcowni żelaza  
o 24,4%. Zaznaczyć warto, że od blisko półtora roku

nie zanotowano w hutnictwie górnośląskim tak ni-  
skiego poziomu produkcji, przyczem linja rozwoju  
produkcji hutniczej od początku roku bieżącego stale  
i powoli — z małemi nieznacznymi odchyleniami —  
opada.

W szczególności spadła produkcja żelaza han-  
dlowego i fasonowego w czerwcu — z 16.702 ton  
w maju — na 12.993 ton, to znaczy o 22,3%, produk-  
cja żelaza na drut obniżyła się z 1.645 ton w maju,  
na 998 ton w czerwcu, czyli o 40%; wyrób stali spe-  
cjalnych osiągnął w czerwcu 1.310 ton, wobec 1.641  
ton w maju, czyli mniej o 20,2%; belek żelaznych  
wywalcowano w czerwcu o 13,3% mniej, niż w maju  
mianowicie w czerwcu 5.119 ton, a w maju 5.900 ton.  
Wszystkie powyższe artykuły, na których opiera się  
właściwie cała produkcja hutnictwa żelaznego, są  
właściwym wykładnikiem ruchu w przemyśle hut-  
niczo-żelaznym, a zarazem sprawdzaniem tętna ży-  
cia gospodarczego i rozwoju ogólnej konjunktury  
gospodarczej kraju.

Inne wytwory walcowni wykazują natomiast  
pewien wzrost produkcji; i tak blach żelaznych wy-  
walcowano o 10,5% więcej niż w maju, czyli w  
czerwcu 13.095 ton, a w maju 11.850 ton; materiału  
kolejowego, szyn i nawierzchni kolejowych w czerw-

Fabryka Armatur  
**E. v. Münstermann**  
 Bielsko (Śląsk)



Armatury do pary, wody i gazu  
 Wentyle żeliwne i stalowe  
 Zasuwy lekkiej i ciężkiej budowy  
 Hydranty pod- i nadziemne  
 Kurki zwykłe oraz w specjalnym wykonaniu  
 Odlewy z brązu fosforowego do 15000 kg jednej sztuki

Wyłącznie przedstawiciel na Poznańskie, Pomorze oraz Gdańsk

**Stefan Duchowski**  
 Biuro Inżynierskie  
 Poznań, Al. Marcinkowskiego 1  
 Telefon 32-26 5873

**Maszyny blacharskie**

wszelkich typów i wielkości

7469

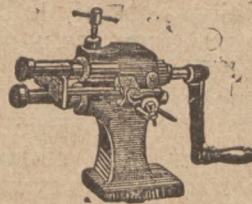

**Prasy**

mimośrodowe i balansowe

wszelkich typów i wielkości dostarcza

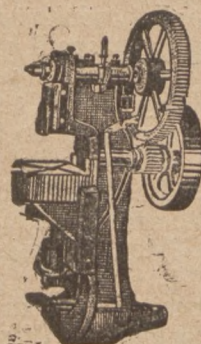

natychmiast, najtaniej i na dogodnych warunkach

**Wytwórnia Maszyn Blacharskich i Pras**

**„Wugeska“**

Dom Techniczno-Przemysłowy

**Warszawa, Leszno 13**

Telefony: 303-31, 524-95

Ilustr. katalogi bezpłatnie.



Pierwsza

Polska Fabryka Zgrzebeł i Wyrobów Tłoczonych

**Eugenjusz JANUSZEWSKI**

w Zawierciu, ul. Chmielna nr. 8. Telefon 129  
 PRODUKUJE:



1) Oryginalne **HACELE „UŁAN“**

zostały uznane za dobre przez Ministerstwo Spraw Wojskowych

2) Zgrzebła „Ułańskie“ typu zatwierdzonego przez Ministerstwo Spraw Wojskowych oraz zgrzebła ażurowe i kryte stalowe polerowane i lakierowane wszelkich typów.

3) Okucia budowlane: Zawiasy francuskie do drzwi i okien, baskwile do okien, klamki żelazne lane lakierowane z szyldami. Okucia „Polskie“ kompletne z przyborami.

4) Odlewy tyglowe żeliwne. — Wszelkie masowe wyroby szlancowane. 6393

Wystawiamy na Powsz. Wystawie Krajowej w Poznaniu w r. 1929

Przedstawiciel na Poznańskie i Pomorze:

STANISŁAW PAC, Biuro Techn.-Handl., Poznań, Św. Marcin 49  
 Bydgoszcz, ul. Pomorska 67

**Franciszek Bloch**

Bydgoszcz, Śniadeckich 47-47 a

Hurt.

Detal.

Specjalna fabryka

**aparatów**

do piwa, wody sodowej

**i automatów**

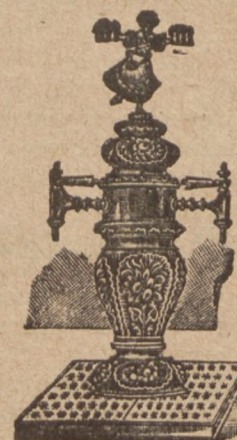

Kurki kontrolne — szkła i rury kontrolne — największe zapasy — największe przedsiębiorstwo tego rodzaju w Polsce

7607 z

1618

Specjalność:

**Badanie i czyszczenie rurociągów pod gwarancją.**

Rok zał. 1912.

7416

Telefon 961.

cu 12.244 ton, a w maju 11.462 ton, a więc o 6.8% więcej; rur w czerwcu 6.472 ton, a w maju 6.325 ton, czyli 2.3% więcej niż w maju. Mimo to jednak wymienione wyżej działy produkcji walcowni nie były w stanie zastąpić ubytku pierwszej grupy, bo w ogólnej liczbie, obejmującej całość walcowni żelaza, poziom produkcji żelaza był mimo to niższy od stanu majowego o 9.3%. W związku z tem obniżyć musiała się produkcja wielkich pieców, jak i stalowni, albowiem one przygotowują potrzebne tworzywa do dalszego procesu przeróbczego.

Łącznie z obniżeniem się stopnia produkcji wyrobów hutniczo-żelaznych, w czerwcu spadł również ich zbyt tak na rynku krajowym, jak również i eksportu na rynki zagraniczne. Zbyt żelaza i stali osiągnął w czerwcu na rynku krajowym — do którego zalicza się i w. m. Gdańsk — 18.441 ton, gdy w maju doszedł jeszcze do 19.702 ton. Największy spadek zbytu wykazuje pozycja żelaza handlowego i fasonowego, mianowicie z 11.952 ton w maju na 8.269 ton w czerwcu, czyli o 30.9%.

Wywóz żelaza i stali walcowanej również znaczną wykazał w czerwcu różnicę na minus. W maju bowiem eksport wynosił 6.028 ton, a w czerwcu już tylko 5.601 ton; spadek więc wynosi 7.1%.

Wyżej wskazaliśmy na wzrost produkcji blachy w czerwcu; w zbycie jednak blachy nie dotrzymała

kroku produkcji, gdyż rynek krajowy przyjął w czerwcu tylko 7.185 ton (w maju 8.651 ton) czyli o 17% mniej, aniżeli w maju; eksport zato podniósł się z 3.033 ton na 3.674 ton.

Zbyt materiałów kolejowych i rur wykazuje w czerwcu wzrost na rynku krajowym, a spadek w eksporcie. Na rynek krajowy bowiem poszło materiałów kolejowych w czerwcu 10.922 ton i rur 2.108 ton, przeciw 7.174 wzgl. 1.838 ton w maju. W eksporcie zato poszło zagranicę w czerwcu 1.499 ton materiałów kolejowych i 2.826 ton rur, gdy w maju wywieziono ich 3.753, względnie 3.473 ton.

W konkluzji w miesiącu czerwcu zbyt nie wyczerpał produkcji miesięcznej wyrobów hutniczych i żelaznych, a miesiąc lipiec przejąć musiał znaczne zapasy. Ponieważ i lipiec nie wiele pod względem pomyślności zbytu różni się od czerwca, przeto kryzys w przemyśle żelaznym i hutniczym zaostrza się. Pogarsza sytuację dalsze ograniczanie produkcji w niektórych działach przemysłu metalurgicznego jak w przemyśle maszynowym np. Spodziewać się można, że po dobrym sprzęcie zboża i płodów rolniczych, gdy rolnicy rozporządzać będą mogli większą gotówką, sytuacja zmieni się na lepsze, a kryzys w przemyśle żelazno-hutniczym i innych branżach metalowych straci nieco na swej ostrości.

## Handel żelazem w Małopolsce

W stosunku do szesnastomiesięcznego zbytu żelaza sztabowego, formowego i blach, obecny zbyt wykazuje znaczny spadek. Przepisać to należy wielkiemu osłabieniu ruchu budowlanego, a niemniej i niskim cenom ziemiopłodów.

Zapotrzebowanie podtrzymują jeszcze rozpoczęte w roku ubiegłym budowle i najniezbędniejszy remont. Z chwilą jednak dokończenia wspomnianych budowli, zapotrzebowanie to jeszcze bardziej zmaleje, a widoki na poprawę zbytu jeszcze się pogorszą.

Pod względem wypłacalności w dziale handlu żelazem sztabowym nie stwierdzono wcale bankructw, natomiast wypłacalność klientów jest dość ciężka i z trudem otrzymuje się nawet weksle. Odsetki protestu małe, natomiast zachodzi często konieczność udzielania prolongaty. Podkreślić jednak należy, że nie zanotowano dotychczas poważniejszych niewypłacalności. Wniosek z tego, że branża żelaza sztabowego jest

dobrze ufundowana, jednak narzeka na ogólną słabą konsumpcję żelaza w Polsce, która uniemożliwia należyte rozwinięcie przedsiębiorstw w danej branży.

Wobec ostrej konkurencji, która panuje pomiędzy firmami, obniżającymi ceny nawet poniżej kosztów własnych, handel hurtowny przez stworzenie zrzeseń pragnie zmusić handlarzy do ustalenia i dotrzymywania cen, a w ten sposób zapewnić im godziwy zysk i utrzymanie się. Wtedy również handel hurtowny mógłby śmiało udzielać kredytu odbiorcom, którzy mają zapewnioną egzystencję.

Związek Hurtowników Żelaza w Małopolsce działa zatem ku największemu pożytkowi swej branży, gdyż, jak wynika z tego, co powiedzieliśmy, dąży do możliwie największego wzrostu konsumpcji żelaza i stara się oprzeć handel na mocnych, zdrowych podstawach.

## Słaby zbyt na rynku blachy ocynkowanej

Podobnie, jak to ma miejsce w blasze cynkowej, zbyt blachy ocynkowanej jest w r. b. słabszy jak w latach ub. Ponieważ głównym konsumentem blachy ocynkowanej jest wieś, od położenia ekonomicznego rolnictwa zależy wielkość obrotów, dokonywanych blachą ocynkowaną. Opóźnienie wiosny oraz spadek cen zboża, nie pozwoliły na dokonywanie zakupów różnych towarów ze strony wsi, a m. in. i blachy ocynkowanej. To też zmiany obecnego stanu należy oczekiwać jedynie z chwilą realizacji zbiorów płodów rolniczych, o ile naturalnie realizacja ta wypadnie dla rolników pomyślnie.

Ceny od 1 kwietnia pozostają bez zmian i w handlu hurtowym żądają za 1 kg. blachy ocynkowanej 1.20 zł. za „dwudziestkę“, 1.25 za „22“, przyczem producenci ustalili następujące dla kupców rabaty: przy

odbiorze w ciągu roku 50 ton towaru — 1 proc. rabatu, do 200 ton — 2 proc., do 300 ton — 3 proc., do 400 ton — 4 proc. Cena detaliczna dla konsumentów jest o 5 gr. na 1 kg. droższa od ceny zasadniczej.

Poza konwencją znajduje się tylko Sp. Akc. Radom, produkująca blachę ocynkowaną na surowcu zagranicznym, przyczem, ponieważ fabryka ta ograniczyła swą działalność jedynie do okolic Radomia, konkurencja jej innym zrzeszonym fabrykom dotychczas nie daje się zbyt silnie odczuwać. Hurtownicy otrzymują towar średnio przy pokryciu części należności w gotówce i resztę za kredyt wekslowy do 4 miesięcy. Poważniejsi odbiorcy płacą producentom za towar pokryciem jedynie weksłem, zaś przy wpłaceniu części gotówką otrzymują 2 proc. sconta.

Tow. Akcyjne  
**PRZEMYSŁU  
 METALURGICZNEGO**  
 w POLSCE  
**RADOMSKO**

Adres teleg.: „Metal“      Telefon nr. 22  
 wyrabia:

**DRUT** żelazny i stalowy ciągniony, miedziowany, ocynkowany, dla telegrafów i telefonów, w kręgach i prętach, drut kolczasty i skobelki.

**GWOŹDZIE** druciane kwadratowe, okrągłe i fasonowe.

**LINY** stalowe wydobywalne, pochylniane, prowadzące, niosące, ciągnące, dla podnośników i dźwigów, dla przekładni.

**SPRĘŻYNY** meblowe z końcami prostymi, zakręcanymi i zapinanymi.

**KLAMERKI** stalowe do bel.

**NITY** saskie, bednarskie, blacharskie, kotłowe, do zbiorników, do krat, do okrętów, do zawias.

**WKRETKI** żelazne i mosiężne do drzewa i do metali, wkrętki kule, śruby do krzesel.

**SZPADLE i ŁOPATY** stalowe, motyki, skrobadła i tłuczki.

**WIDŁY** stalowe do siana, do nawozu, do koksu, do buraków, do kartofli, kopaczki i dziabki.

**KONSTRUKCJE** żelazne, jako to: budynki fabryczne, hale maszynowe, szkielety wież kościelnych, dachy, mosty, zbiorniki, pomosty, specjalne wagony do piasku 15-tonowe i mniejsze, kolejki przenośne, zwrotnice kolejowe, rozjazdy i zwrotnice tramwajowe, wagoniki, kolejki napowietrzne, dźwigi i krany.

**PRODUKCJA UBOCZNA:**  
 popiół cynkowy i ołowiany; cynk skawałony.

4069

7517 z

„**POLTHAP**”

Polskie Tow. Techniczne  
 dla Handlu i Przemysłu

Spółka z ogran. odpow.

WARSZAWA, UL. PAŃSKA 83.

telef. Nr. 330-65, 95-77 i 209-27.

**METALE**

Blachy, pręty, rury, druty miedziane, mosiężne, tombakowe, aluminiowe, cynkowe i inne. Blachy białe i czarne angielskie. Ołów, cyna i inne surowce. Kupno starych metali. 7303

**NAXOS-UNION**

wyroby szmerglowe.

Tarcze, pilniki, papiery, płótno, proszki, osetki.

**OBRABIARKI**

do metali i drzewa, aparaty do spawania, wiertarki i szlifierki elektryczne. Nowoczesne amerykańskie urządzenia fabryk do wyrobu fornierów, sklejek, skrzyń i innych artykułów z drzewa.



**Maszyny**

i okucia budowlane

(specjalność: „Baskwile“)

wykonuje

6024

**Firma JAN BRODA**

TORUŃ, UL. KOSZAROWA 11-13. TELEFON 1441 i 1442

Adres telegraficzny: „BRODABIURO“

7739

Polecamy:

**Aparaty gazowe**

i piece kąpielowe miedziane, klepane i bruniowane w najlepszym wykonaniu firmy Zjednoczenia Fabryki Wyrobów Niklowych S. A. Paruszowice G. Śl.

**Eugen Weissmann**

Spółka Komandytowa

Rybnik G. Śl. :: Tel. 63.

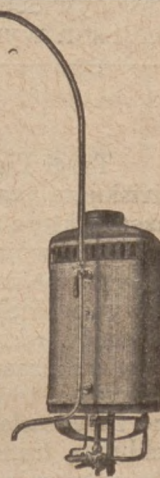
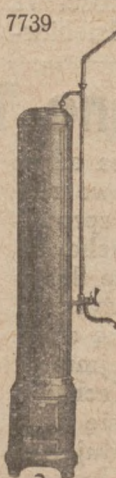



# Z ŻYCIA GOSPODARCZEGO

## ZAGRANICY



### ANGLJA.

Zbyt żelaza odbywa się na tutejszym rynku w proporcji normalnej i w tempie normalnym. Zauważona poprawa w Middles brough utrzymała się i utrzymuje nadal. Popyt i zapotrzebowanie węgla bunkrowego są nadal we wszystkich dystryktach żywe. Produkcja węgla wynosiła w pierwszym tygodniu lipca 4.882.500 ton przeciw 4.856.600 ton w ostatnim tygodniu czerwca.

Rynek metali wykazał w tygodniu od 13—19 lipca r. b. dużą nerwowość. Trudno było określić jakąś jednolitą tendencję, gdyż szczególnie w niektórych metalach, a zwłaszcza w miedzi i cynie były dosyć znaczne skoki w górę i w dół. W rezultacie jednak przeważała tendencja zwykła, gdyż prawie wszystkie metale zamknęły swój tydzień z większym lub mniejszym zyskiem. Naogół jednak od jakiegoś już czasu położenie producentów stale się pogarsza i ta właśnie okoliczność była powodem zwołania szeregu konferencji, jakie się odbyły w ostatnich dniach.

Dyskusja w parlamencie angielskim na temat zniesienia lub zmiany ceł preferencyjnych, jakie Anglja przyznaje swoim dominjom, wywołała żywe protesty rządów południowo-afrykańskiego i australijskiego. Premier australijski wystosował do Mac Donalda depeszę, w której przestrzega rząd angielski przed ukróceniem interesów państw zamorskich na korzyść swych kolonij.

### AUSTRJA.

Sprawozdania gospodarcze stale głoszą o normalnym stanie zatrudnienia we wszystkich gałęziach austriackiego przemysłu żelaznego, stalowego i metalurgicznego, jak również i o zadawalającym stanie zamówień. Mimo to sprawozdania finansowe wykazują minimalne tylko dochody tych przedsiębiorstw. Rentowność ich obniżyła się w szczególniejszy sposób w ubiegłym roku, wobec czego wszystkie prawie obniżyły wysokość wypłacanych dywidend.

„Alpine Montan Gesellschaft“, największe przedsiębiorstwo w Austrii, operujące kapitałem akcyjnym w sumie 660 milionów szylingów, postanowiło wypłacić za rok 1928 tylko 4% dywidendy; ostatnia zaś dywidenda przedwojenna, przy wysokości 72 milj. kor. wynosiła 17.5%. Obroty tego przedsiębior-

stwa w roku sprawozdawczym (1928) wynoszą o 130 milj. szyl. mniej, niż w ostatnim roku przedwojennym. Prezes Zarządu Alpine Montan Gesellschaft p. Kux przypisuje spadek rentowności tego przedsiębiorstwa i jego produkcji zwiększonemu obciążeniu kosztów robocizny, podatków i ciężarów społecznych, które w porównaniu do obciążenia w roku 1913 są o 73% względnie 23% wyższe.

### CZECHOSŁOWACJA.

Zamówienia rosyjskie w Czechosłowacji za czerwiec b. r. przedstawiają wartość 23 milj. Kc. Z tego — wedle komunikatu P. S. E. — przypada na wyroby żelazne 16.5 milj. Kc., na maszyny rolnicze 0.66 milj. Kc. Obecnie handlowa misja sowiecka prowadzi z producentami maszyn rolniczych żywe pertraktacje w sprawie zakupu i dostawy większej ilości maszyn rolniczych.

Zakłady Skody starają się o otrzymanie koncesji na budowę wielkiej stoczni w Aplicie (Spalato) w Jugosławji. Przeciwnikiem jej jest francuska firma „Schneider et Cie“ w Creuzot, która prowadzi w tej samej sprawie pertraktacje z rządem Jugosławji.

### NIEMCY.

Na rynku żelaznym aktywność nie przedstawia żadnych specjalnych wyszczególnienia godnych wypadków. Eksport zmniejsza się nieco, również tendencja cen wykazuje skłonność zniżkową. Na rynku metali nieżelaznych, z wyjątkiem cyny, panuje spokój.

W handlu starego żelastwa stosunki, zwłaszcza w okręgu reńsko-westfalskim, ulegają powoli coraz większej stabilizacji. Miarodajne są ceny zakupów poważniejszych hut. W praktyce jednak ceny rynkowe są wyższe nieco od notowań giełdy; zwłaszcza odnosi się to do materiałów, których dostawa jest trudniejsza i odbywać się może regularnie jedynie przy lepszych cenach. To samo powiedzieć można o rynku południowo-niemieckim.

W druzgu żeliwnym sytuacja bez zmiany. Popyt nadal słaby i wcale nie odpowiada dostawom i podaży. To też zbyt znajdują tylko gatunki pierwszorzędne, a niższe nie budzą żadnego zainteresowania. (Zebrał i opracował P. W.)

## Jesienne Targi Lipskie

Targi Lipskie od wczesnego średniowiecza aż po dzisiejsze czasy dzierżą swoje międzynarodowe znaczenie, które mimo gospodarczych wstrząsów, spowodowanych wojną światową, umiały nie tylko zachować, lecz nawet znacznie je powiększyć przez stałe dostosowywanie się do wymogów współczesnego życia. Z średniowiecznych jarmarków przekształciły się one z biegiem czasu na zupełnie nowoczesne, obejmujące wszystkie towary codziennego użytku, Targi Techniczne i Budowlane. Jedynie one też poszczycić się mogą chlubną tradycją 700-letnią istnienia. Przewiduje się, że odbywające się od 25—31 sierpnia Targi Jesienne skupią znów znaczną ilość wzorów i towarów, pod-

trzymując w dalszym ciągu świetną tradycję Targów Lipskich, o znaczeniu, jakie Targi te posiadają dla nawiązujących międzynarodowe stosunki handlowe, zbytecznym jest się rozwodzić. Liczyć trzeba się z udziałem ca. 8—9 000 wystawców, z pośród których setki przybędą z zagranicy. W roku 1928 zgromadziły Targi Jesienne ponad 100 000 zwiedzających, w tem górą 12 000 gości zagranicznych. Sądząc z zainteresowania, jakie najbliższe Targi wywołały w sferach gospodarczych, krajowych i zagranicznych, oczekiwać należy, że liczba tegorocznych gości przekroczy znacznie cyfrę zwiedzających z roku ubiegłego.

**ZAKŁADY**  
**"EKONOMIA"**  
**BIELSKO WOJ. ŚL.**

NASZE APARATY  
 OCZYSZCZAJĄ  
 W POLSCE  
 OK. 50000000  
 LITRÓW WODY  
 DZIENNIE

**OCZYSZCZANIE**  
**Wody**

Zmiękczenie  
 Filtrowanie  
 Odżelazianie  
 Odmangan.  
 Destylacja  
 Sterylizacja  
 Odpowietrzanie  
 Analizy etc.

w WARSZAWIE  
 inż. B. RUDZIŃSKI  
 Wilcza 39a, tel. 322-63.

6349

# BRACIA SZAJN

Fabryka Śrub i Gwoździ  
 Spółka Akcyjna  
 W BĘDZINIE

WYRABIA:

**DRUT**  
**LINKI**  
**MIEDZIANE**  
**ELEKTROLITYCZNE**

7141a

Hurtowe Składy Żelaza i wyrobów żelaznych

## „TEHAZ“

Towarzystwo Eksploatacji i Handlu Żelazem  
 7331 Sp. z o. odp.

Zarząd: Warszawa, ul. Koszykowa 39  
 Telefon 409-50, 197-60

Oddziały: Bydgoszcz, Jagiellońska 46-47  
 Telefon 16-25, 768, 491

Kowel, ul. Łucka 42. Telef. 39, 21

Poleca do natychmiastowej dostawy ze składu:

**Dźwigary** i **żelazo korytkowe**  
 Żelazo handlowe  
 Blachy  
 Bednarke gorąco i zimno walcowaną  
 Stal resorową  
 Surówkę odlewniczą  
 Druty  
 Gwoździe  
 Hułnale  
 Podkowy  
 Łańcuchy  
 Zgrzebła  
 Osie  
 Nakrętki i kapsle do osi  
 Siatki blaszane jednolite i t. d.

Łopaty krajowe i zagraniczne  
 Widły  
 Naczynia emaljowane i ocynkowane  
 Wiadra ocynkowane  
 Konwie do mleka  
 Garnki tano-żelazne H. i V.  
 Piece Herzfelda i Viktoriusa  
 Rury i kolana  
 Armatury do pieców  
 Kosy  
 Sierpy  
 Siekiery, oskardy i młoty  
 Części do pługów i kultywatorów

**Dostawa żelaza wprost z Hut**

po cenach Syndykatu Polskich Hut Żelaznych.

# ST. GRABIANOWSKI

Biurowo Inżynierskie i Dom Techniczno-Handlowy

Poznań  
 Plac Wolności 14a  
 Tel. 4010 i 4011

Katowice  
 ul. Słowackiego 24  
 (dom własny)  
 Tel. 1321 i 1322

Bydgoszcz  
 ul. Dworcowa 66  
 Tel. 912.

Poleca do dostawy ze swoich składów w Poznaniu i Bydgoszczy oraz z reprezentowanych hut:

**ARMATURE:** parową, gazową i wodociagową, szkła wodowskazowe, wzierne i ochronne manometry, oliwiarki, smarownice.

**USZCZELNIENIA:** Klingerit, tekturę azbestową i techniczną, płyty gumowe i sznur., pakunek konopny, azbestowy, grafitowany.

**POMPY:** skrzydełkowe, tłokowe, membranowe, tłoczki, smoki.

**WĘŻE:** gumowe, czerwone i czarne, parciane, ssące.

**WYROBY SZIMERGLOWE:** tarcze, papier, płótno, proszek.

**APARATY DO SPAWANIA:** wytwornice, palniki do spawania i cięcia, wentyle redukcyjne, tlen, karbid, pałeczki, proszek i drut do spawania.

**PILY:** tarczowe, gatrowe i taśmowe, piłki do metalu.

**SILNIKI:** elektryczne na prąd stały i trójfazowy, silniki spalinowe.

**TYGŁE GRAFITOWE,** cegłą szamotową, masę izolacyjną, korkową i inne artykuły techniczne.

4505b

# Niegodne metody dostawy zagranicznego przemysłu armaturowego

Jakim sposobem zwalcza zagraniczny przemysł armaturowy na naszym rynku wyroby krajowe.

Jednym z ważniejszych artykułów naszego zbytecznego importu są wszelkiego typu wyroby armaturowe. Celowo podnosimy wyraz zbytecznego importu, gdyż o ile przed wojną i zaraz po wojnie w pierwszych latach istnienia nowej niepodległej Polski nie posiadaliśmy własnych fabryk, ani własnego przemysłu armaturowego i zmuszeni byliśmy posługiwać się wyrobami zagranicznymi, o tyle dziś już mamy własny przemysł armaturowy i własne wyroby, które wychodzą na rynek w takim stanie doskonałości i precyzji wykonania, że nie tylko w niczym nie ustępują wyrobom zagranicznym, ale nawet przewyższają je tak pod względem masywności i doskonałości odlewu, budowy, czy konstrukcji, jak również pod względem swej użyteczności praktycznej, gdyż w wszystkich szczegółach odpowiadają istotnym wymiarom, czego niestety o wyrobach zagranicznych powiedzieć nie możemy.

Na tę różnicę siły użytkowej zagranicznych wyrobów armaturowych, zwłaszcza wentyli i kurków zwraca nam uwagę przedstawiciel firmy *Kern i Ska.*, Poznań, Piekary 16-17, która bierze udział na P. W. K. w hali ósmej, stoisko 157. Uwagę tę chętnie wykorzystujemy, aby właśnie przyczynić się skutecznie do propagandy na rzecz wyrobów krajowych.

Jak już zaznaczyliśmy, po wojnie byliśmy zmuszeni sprowadzać armatury wszelkie, jak wentyle i kurki wszelkiego rodzaju dla przewodów wody, pary i gazu w dalszym ciągu z Wiednia i Berlina, gdyż dopiero w roku 1921 została uruchomiona pierwsza zakrojona na większą skalę fabryka armatur *Kern i Ska. w Łągiewnikach koło Krakowa*, prócz kilku mniejszych warsztatów, produkujących armaturę na małą skalę.

Fabryka *Kern i Ska.* nie dysponowała jednak z początku wyszkolonymi robotnikami, wskutek czego minęło kilka lat zanim jej wyroby osiągnęły dzisiejszy poziom nie tylko *nie ustępujący, ale nawet przewyższający pod każdym względem* wyroby pierwszorzędných fabryk zagranicznych, tak, że *dziś fabryka ta może już nie tylko zaspokoić całe zapotrzebowanie wewnętrzne, ale także usiłuje nawiązać kontakt z zagranicą, w szczególności z Rumunją, Jugosławją i krajami skandynawskimi, celem eksportu.*

Fabryki wiedeńskie i berlińskie armatur, dla których najważniejszym eksportowym rynkiem zbytu była Polska, czując się tutaj zagrożone, zaczęły produkować *w pierwszym rzędzie ze względu na cło*, obliczane od wagi, wentyle i kurki o jak najmniejszej wadze sztuki, *całkiem lekkie wyroby eksportowe*, które po niższych cenach zalewają nasz rynek i przeciwstawiają je solidnym wyrobom naszego przemysłu krajowego. W tem właśnie i na tem polega jedna z niegodnych metod dostawy przemysłu zagranicznego, że niby napozór dostarcza odbiorcom zagranicznym towar dobry, a właściwie nieodpowiadający potrzebom użytkowej nabywcy i konsumenta.

Według fachowych badań i orzeczeń te lekkie eksportowe wyroby armaturowe przemysłu zagranicznego, krzywdzą ciężko odbiorców, gdyż wszystkie te wentyle i kurki posiadają zawsze *dokładnie o ćwierć cala mniejszy przelot, aniżeli podany wymiar danego*

*wentyla, lub kurka powinien wykazywać i tylko gwinty w mułach dla połączeń z rurami mają tę dymensję, jaką są oznaczone w katalogu. Np. wentyl 1" ma według modelu eksportowego przelot tylko 3/4". W ten sposób i cały rurociąg dla tego wentyla mógłby mieć zamiast 1" tylko 3/4" średnicy. W praktyce oznacza to podwójną szkodę.*

1. Niepotrzebny wydatek pieniężny dla rurociągu jednocalowego; w rzeczywistości bowiem dla takiego wentyla potrzebny jest tylko rurociąg 3/4", gdyż eksportowy wentyl nie przepuszcza więcej płynów.

2. Największą szkodą dla odbiorcy jest, że jeżeli cała instalacja jest obliczona na 1", to przy zredukowaniu rurociągu z powodu wzbudowania wentyla eksportowego mniejszego w przekroju o 1/4", przewód tej instalacji nie spełnia więcej swojego zadania, gdyż wydajność jego jest o 1/4" mniejsza. Że to, rzecz jasna, dla właściciela instalacji oznacza wielką techniczną szkodę, każdy przyznać musi.

W takich warunkach konkurencja wyrobów armaturowych zagranicznego pochodzenia staje się dla naszego przemysłu bardzo ciężką. Wprawdzie fabryki krajowe mogłyby ją zwalczać i łatwo pokonać, sprzedając te same modele w taki sposób zredukowane po cenie niższej o całą różnicę wartości między wentylem lub kurkiem o przelocie większym i mniejszym. *Tego jednak czynić nie chcą, wychodząc ze słusznego założenia, że tylko solidność firmy produkującej i jej fabrykatu może ugruntować pełne zaufanie odbiorców dla niej.*

Jest to jaskrawy dowód, że konkurencja zagraniczna nieraz nie przebiera w środkach dla utrzymania dotychczasowych rynków, zalewając je produktem podwartościowym.

Ograniczenie importu drogą stawek celnych ochronnych, kontyngentowania przywozu itp. ograniczeń nie przynosi pożądaných skutków. Uczynić to może jedynie uświadomienie gospodarce narodu i dobrowolny jego wybór między wyrobami obcymi i krajowymi na korzyść tego ostatniego. Do tego nie skłoni naszego konsumenta dziś jeszcze samo hasło „*swój do swego po swoje*“, ale trzeba *uświadamiać* naród w tym kierunku, że wyroby krajowe w porównaniu do zagranicznych są zawsze tańsze, bo nie opłacają cła, ani takich kosztów przewozowych lub handlowych, jak tamte. Jeżeli zaś zagraniczne są tańsze, to jedynie dlatego, że są jakościowo gorsze i mniejszej siły użytkowej jak krajowe. Przytem wykazywać trzeba i przekonywać konsumentów naocznie i dotykalnie, jakimi metodami niegodnymi posługuje się przemysł zagraniczny, byle tylko utrzymać się na naszym rynku.

Uświadamianie gospodarce społeczeństwa nie da się z dnia na dzień przeprowadzić. Jednak nie tracimy nadziei, że przyjdzie ten czas, kiedy po konsekwentnem przeprowadzeniu akcji uświadamiającej napis „*Made in...*“ na obcych wyrobach, stanie się podobnie, jak w Anglii obecnie raczej sygnałem ostrzegawczym dla konsumenta i kupca, aby unikał towaru obcego, który jako wyprodukowany na eksport, a więc z mniejszą dozą odpowiedzialności, jest przecież mniej wartościowy.



# Klingerit

najlepsze uszczelnienie dla wysokich ciśnień. Jedynie prawdziwe z marką ochronną „KLINGERIT“

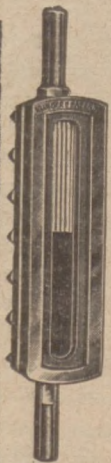

**Klinger'a**  
reflekcyjne  
armatury wodomierzowe.

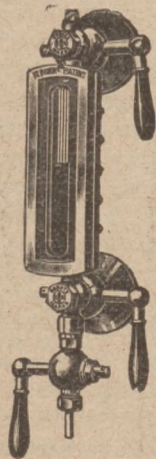

**Klinger'a**  
reflekcyjne specjalne  
szkła twarde.

4421

Klinger'a wentyl ze stawidłem tłokowym.

## RICH. KLINGER

G. m. b. H.

Gumpoldskirchen pod Wiedniem.

## Dmuchawki kowalskie

ręczne,  
transmisyjne

w wytwornym  
wykonaniu

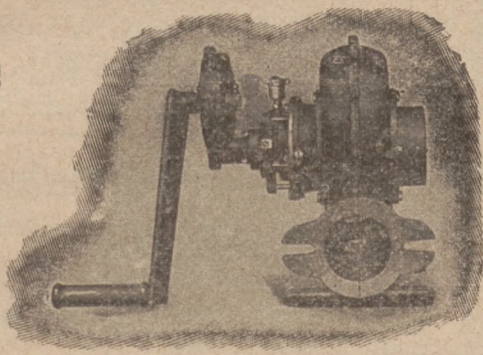

6402a

„MONTANIA” Katowice skr. poczt. 442

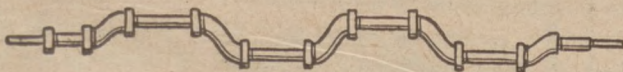

WAŻY KOLANOWE  
DO WSZYSTKICH SYSTEMÓW  
MOCARŃ PAROWYCH  
JAK TEŻ  
KOMPLETNE ŁOŻYSKA  
DO NICH.

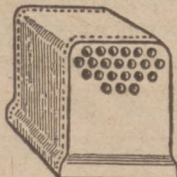

KOMPLETNE PALENISKA  
LOKOMOBILOWE  
I DO LOKOMOTYW  
JAK TEŻ DO  
WSZYSTKICH SYSTEMÓW  
KOTŁÓW PAROWYCH.

WYKONUJE: W NAJKRÓTSZYM TERMINIE I NA DOGODNYCH WARUNKACH.

### S.SAMULSKI i SP. PLESZEW

FABRYKA MASZYN I ARMATUR-ODLEWNIA-KOTLARNIA

## Sprężyny wszelkiego rodzaju

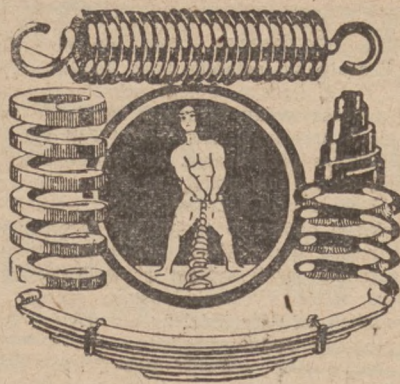

najtaniej i najprędzej

dostarcza firma:

7286

**GOLDMAN  
i ENDELMAN**

**WARSZAWA**  
Widok 11. tel. 180-88

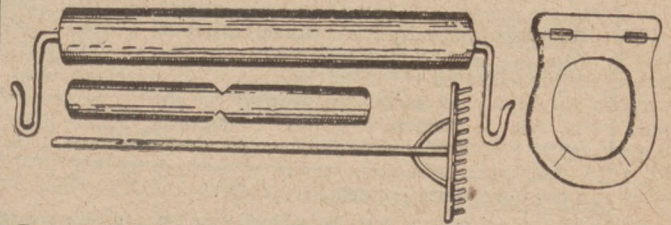

## Sedesy klozetowe

wykonanie pierwszorzędne, pałeczki i rączki do paczek, kije do szczotek każdej długości i grubości, trzonki do młotków, pilników, siekier itd. Grabie bukowe jakoteż i wszelkie artykuły z drzewa poleca:

5764

7629

**Feliks KADOW** FABRYKA WYROBÓW DRZEWNYCH  
BYDGOSZCZ - HETMAŃSKA nr. 12.

## BLACHY DZIURKOWANE (SITA)

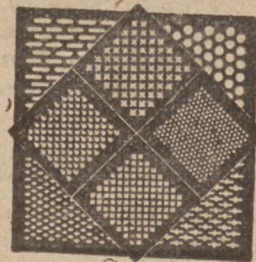

dla przemysłu żelaznego, cementowego, papierniczego, kopalnianego, chemicznego, dla rolnictwa, cukrownictwa, młynarstwa, fabryk krochmalu, gorzeln i browarów, do wszelkich urządzeń i aparatów technicznych, oraz blachę ażurową do celów budowlanych, ozdób itp. Wykonują z wszelkich materiałów w dowolnych rozmiarach i grubości

Wytwórnia Blach Dziurkowanych

„Sito” Warszawa, Dobra 86, telefon 1-9.

Wystawiamy na Powszechnej Wystawie Krajowej w Poznaniu.  
7426 Pawilon Przemysłu Metalowego I. piętro stoisko 124

Nasze  
**SYRENY**

sygnałowe  
dla ruchu i pożaru  
dostarczamy  
dla prądu trójfazowego  
i stałego.

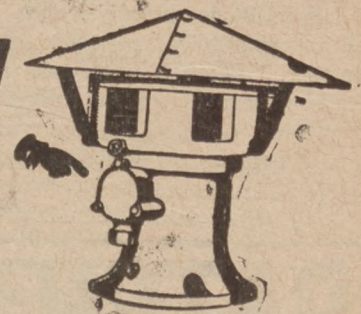

**FABRYKA MASZYN GÓRNICZYCH**  
KATOWICE-ZAŁĘŻE.

3843

## NOWE WYDAWNICTWA

**NOWA PRZEMYSŁOWA REWOLUCJA.** Pod tytułem „Nowa Przemysłowa Rewolucja” ukazały się ostatnio dwie książki, z których jedna, napisana przez W. J. Lancka, byłego sekretarza urzędu pracy, który funkcjonował podczas wojny, streszcza radykalne zmiany w systemie amerykańskiego przemysłu, zaszły w 1923 roku. Liderzy przemysłu nabrali wówczas przekonania, że dobrobyt zależy od wzmożonej siły pokupnej mas, a nie polega na oszczędnościach, przeprowadzonych przez obcinanie płac. Zrozumiano, że należy utrzymać siłę pokupną szerokiego ogółu, bo to jedynie zapewni konsumpcję, że ceny towarów muszą być niższe, zaś z tem wszystkim zyski pozostaną znacznymi, jeżeli system prowadzenia przemysłu będzie udoskonalonym, nowe wynalazki zostaną szeroko zastosowane do masowej produkcji, w której należy zastosować standaryzację wyrobów i zatamowanie marnotrawstwa.

Po depresji w latach 1920 i 1921, niżenie płac i zmniejszenie kosztów produkcji przywróciło rzekomo „normalne” stosunki w amerykańskim przemyśle, lecz ówczesny sekretarz handlu Hoover i grupa liderów przemysłu zrozumieli, że powojenna normalność może oznaczać coś więcej, niż powrót do przedwojennych stosunków. W 1923 r. Hoover przyczynił się w znacznej mierze do wprowadzenia systemu, istniejącego i doskonale funkcjonującego obecnie, lecz który wówczas był uważany za całkowitą inowację i zrewolucjonizowanie przemysłu. Rezultaty tej szczęśliwej inowacji są obecnie wszystkim znane. Wykazują je statystyki wyrobu i konsumpcji samochodów, aparatów radio, telefonów, nowoczesnych urządzeń domowych i innych artykułów, uważanych uprzednio za przedmioty zbytku, obecnie zaś za rzeczy pierwszej potrzeby.

Autor historii tej przemysłowej rewolucji przytacza dane porów-

nawcze o zarobkach i poziomie życia mas dawniej a teraz. Podtrzymuje on prawo zorganizowanej pracy do kolektywnych rokowań o skalę płac, uważając to za kamień węgielny kooperacji pracodawców i pracowników, a to dlatego, że, zdaniem autora, pomimo tendencji podwyższania się skali płac, większość zatrudnionych w przemyśle nie zarabia jeszcze dostatecznie, aby móc utrzymać się we względny dostatek.

### BRAKI FIZYCZNE W ZAKRESIE ZAWODOZNAWSTWA.

Świeżo wydana praca Instytutu Psychotechnicznego w Warszawie wypełnia dotkliwą lukę w naszej literaturze, poświęconej zawodoznawstwu. Jak wiadomo, człowiek wtedy obiera sobie zawód właściwy, gdy posiada ku temu warunki fizyczne i psychiczne. Różne braki i stany chorobowe mogą poszczególnemu człowiekowi być przeszkodą w wykonywaniu szeregu zawodów, niemniej jednak niektóre braki w niektórych zawodach przeciwskazaniemi nie są. Otóż w ostatniej pracy Instytutu Psychotechnicznego znajdujemy wyszczególnienie, jakie braki i wady są przeciwskazane i w jakich zawodach jak również w jakich zawodach i jakie wady i braki przeciwskazane nie są. Zarówno w poradnictwie zawodowym, jak i przy kwalifikowaniu czy to pracowników do rozmaitych przedsiębiorstw przemysłowych, handlowych itd., czy też kandydatów do szkół zawodowych, czy terminatorów omawiana książka oddaje nader cenne usługi.

Powyższe dziełko można nabyć w Instytucie Psychologicznym w Warszawie, ul. Mokotowska 51-53.

## Z życia placówek przemysłowo-handlowych

### „Buraczarki”

Mechanizacja przyczynia się we wszelkich dziedzinach życia gospodarczego do oszczędzania siły roboczej i czasu, zwiększając wydajność pracy, a tem samem dochodowość. Z tej też przyczyny ukazują się coraz to nowe na rynku maszyny lub typy ulepszone, co jak wszędzie indziej, również w rolnictwie zaobserwować się daje. Fabryka Maszyn Ernst Hennig i S-ka w Kołomyjach przesyła ostatnio do masowej pro-

dukcji specjalnego własnego typu „Buraczarki”, która jest praktyczna, tania i wydajną maszyną pomocniczą dla gospodarstw rolnych. „Buraczarka” wydaje w 10 minutach do 100 kg. pokarmu dla bydła, a cena jej wynosi tylko 35,— zł. Maszyna dla jej zalet praktycznych, prostej budowy i taniości znajduje szybkie rozpowszechnienie i znajdować się winna na składzie w każdym handlu maszyn i narzędzi rolniczych.

### Fabryka naczyń mleczarskich, Warszawa, Krochmalna 26

Szanownym Czytelnikom naszym zwracamy uwagę na ogłoszenie firmy **J. Wiśniewski w Warszawie**, która buduje kotły oraz wytwarza naczynia mleczarskie i różnego rodzaju wyroby blaszane z blachy białej, czarnej i ocynowanej. Specjalnością firmy są transportowe naczynia do mleka z herme-

tycznem zamknięciem bezpiecznikowem, które firma wymienia wytwarzając masowo, dostarcza po cenach konkurencyjnych. Wszystkim, którzy interesują się wyrobami tej firmy, zalecamy, by przy zapotrzebowaniu zaciągnęli ofertę lub też zażądali doręczenia cennika.

### Angielskie części rowerowe

Jak wiadomo, przemysł nasz rowerowy zdolny jest pokryć w pewnej tylko części pojemność rynku, wobec czego posilkujemy się jeszcze w znacznej mierze importem. Dla zasilenia krajowego przemysłu rowerowego powstają coraz liczniej zakłady, trudniące się montowaniem, a poszczególne części, wymagające w produkcji wielkiego nakładu, nabywają bądźto z fabryk krajowych lub też importem dostarczane

części składowe wyrobu zagranicznego. Między innymi sławą światową cieszą się angielskie części rowerowe marki „Albion” w Warszawie, przy ul. Zielnej 32, która dostarcza wyroby te wprost ze swej składnicy już oclone. Stanowi to wielką dogodność, na którą pp. interesowanym przemysłowcom szczególniejszą zwracamy uwagę.

# PATENTY WZORY, ZNAKI

w kraju i zagranicą — obrona spraw spornych,  
unieważnienia i t. d.

8271/5458

rzecznik patentowy przysięgły

inż. dypl. **Janusz Wyganowski**

WARSZAWA, ul. Ordynacka 6, telefon 161-50

# KORZYSTNE HURTOWNE ŹRÓDŁA ZAKUPU



**Władysław Chudzikowski**  
Fabryka kas-ogniotrwałych  
Lwów, ul. Na Błonie 22, tel. 15-34

WYKONUJE

Skarbonki oszczędnościowe-Kasety pod-  
ręczne - Kasy do wmurowania - Szafy  
pancerne - Kasy ogniotrwałe. 5512

## Zakład Wyrobów Drucianych MICHAŁ RUSZADZIELE obok Żywca

Poleca solidnego wykonania sprzęty kuchenne i przybo-  
ry dla gospodarstwa, z drutu, cynowane oraz wycieraczki  
do butów wszelkich wymiarów, na żądanie wykonuje  
wszelkie artykuły druciane, według oryginalnych nade-  
ślanych wzorów po bardzo przystępnych cenach. 6417

## ARMATURE

specjalną dla cukrowni,  
gorzelnii, rafinerji nafty,  
papierni, cementowni,  
fabryk chemicznych i innych zakładów przemysłowych

Wyroby z kwasoodpornego brązu fosforowego Dra Künzla

polecają

**JANCZEWSKI i FREYMARK**  
Warszawa, Mokotowska 49.

2925b



## TARKI DO PRANIA

najlepsze wykonanie 6220

„MARS“

FABRYKA WYROBÓW DRZEWNYCH

Tel. 32. LUBLINIEC (G. Śl.) Tel. 32.

BIURO SPRZEDAŻY: Katowice, ul. Słowackiego  
nr. 16, tel. 536 & 1074.

## Płyty fibrowe amerykańskie

i pręty we wszystkich wymiarach, jak również presz-  
pan w arkuszach, mika, taśma izolacyjna, taśma gu-  
mowa (paraguma) etc. etc. najkorzystniej do nabycia  
w Hurtowni artykułów techn. i elektrotechnicznych

S. Szajer, Kraków, ul. Wiślna, telefon 4154  
7131

## • ŁOŻYSKA KULKOWE •

przesuwniki - suporty do frezarek i krzyżowe, narzę-  
dzia wszelkiego rodzaju, elektryczne wiertarki dostar-  
cza bardzo tanio za gotówkę 7456

Inż. Penner, Berlin nr. 20, Pankstr. 34

## Nieustająca Wystawa Maszyn

LWÓW, Leona Sapiehy 8.  
7265

Sprzedaż motorów „Diesla“, „Junkersa“, elektrycznych,  
wszelkich maszyn nowych i używanych, pędni.

Przyjmujemy zgłoszenia do sprzedaży maszyn i motorów.

## PICKHARDT & GERLACH

G. m. b. H.  
WERDOHL I. W.

7463

Rury mosiężne \* Listwy mosiężne  
Bednarka uszlachetniona (Bimetal)

Repr. JAN NEP. ULATOWSKI, POZNAŃ, UL. OGRODOWA 20

## Jako specjalność wytwarzamy:

miedź lostorową, metal biały łożyskowy  
oraz wszelkiego rodzaju stopy z białych i innych metali

**Theodor & Co.**  
Zakłady Metalowo-Hutnicze  
Gdańsk-Oliwa, Danzigerstr. 26

7648

## Maszyny i narzędzia rolnicze

wszelkiego rodzaju, krajowe i zagran. — Światowej sławy  
wirówki młeczarskie „Libella“  
polecą na dogodnie spłaty w długoterminowym kredycie

**Składnica Maszyn, Włoszakowice**  
właśc. W. Kasperski, Zbarzewo pow. Leszno

## Maszyny młynarskie

wyrabia pod gwarancją

ZAKŁAD STOLARSKI BUDOWY MŁYNÓW

**JANA BACHNIAKA**

w St. Żywcu - Małopolska 7203

## Trzcinę sufitową

pierwszorzędnej jakości własnego wyrobu dostarcza  
korzystnie

**Gustaw Glaetzner**

Centr. Materiałów Budowlanych i Dachówek  
Poznań 3, Mickiewicza 36.

Telefon 85-80. 4308 Założona 1907 r.

## LINY stalowe i konopne

polecą 6604

B. Muszyński, fabryka lln, LUBAWA

## VULKAN rozczyn gumowy

(Gummilösung)

fabrykuje w tubkach i puszkach  
7058 w najlepszym gatunku  
„GUMY“

Poznań, ul. 27 Grudnia 15

## Hurt. rowerów<sup>4313</sup> oraz wszelkich części rezerwo- wych, wirówki, butelki termosowe

HURTOWNIA PNEUMATYKÓW T. z o. p. OSTRÓW (Wkp.)

## Oliwy maszynowe

6289c krajowe i zagraniczne

## oliwy cylindrowe

krajowe i zagraniczne — polecą

**M. Mrugowski, Poznań, św. Marcin 62.**

Benzyna - Benzol - Oleje - Smary. — Import olei amerykańskich.



(PRZEDRUK ARTYKUŁÓW DOZWOLONY JEDYNIEM ZA PODANIEM ŹRÓDŁA).

## Czego nie wolno przeoczyć na P. W. K.?

Każdemu zwiedzającemu Powszechną Wystawę Krajową w jego własnym interesie zaleca się zwiedzić wystawowy hotel „Polonia“, gdzie będzie podziwiał wyniki pracy ludzkiej i skutki umiejętnego i skrupulatnego zastosowania w życiu wszystkiego co może dać twórcza myśl w dziedzinie techniki.

Rzadki wypadek pełnego uznania i szerokiego zastosowania w kraju polskiego wynalazka daje się chlubiście stwierdzić na następującym przykładzie: Instytut Badań i Eksploatacji Wynalazków inż. A. Bielawskiego, w Poznaniu, Ogrodowa 15, tel. 58-65, między innymi zaopiekował się i przeprowadził ściśle naukowe badania, przy praktycznym i szerokim zastosowaniu, nad polskim wynalazkiem, a mianowicie nowym systemem ekonomicznej wentylacji pomieszczeń zamkniętych.

System ten polega na naturalnym wyzyskaniu fizycznych właściwości różnicy temperatur zewnętrznej i wewnętrznej każdego pomieszczenia, które ma być zaopatrzone w czyste i świeże powietrze.

Nie mamy tu na celu poruszać zagadnienia jak ważnym i koniecznym jest dla naszych mieszkań prywatnych, a tem bardziej szkół, szpitali, koszar i innych skupień ludzkich mieć zawsze czyste i świeże powietrze — bowiem należy to w pierwszym rzędzie do naszych higienistów — jednakowoż ze smutkiem stwierdzamy fakt, że nasze szkoły wentylują się w porach chłodnych roku jeszcze niestety i dzisiaj zapomocą otwierania okien i drzwi podczas przerw, poczem w te nadmiernie ochłodzone pomieszczenia wprowadza się naszą zgrzaną goniwą i zabawami dźwiąg — a stąd częste przeziębienia, zapalenia płuc, gruźlica i t. p.; szpitale nasze również wentylują się w podobny sposób z tą różnicą, że chorzy z reguły w czasie przewietrzania pomieszczeń pozostają przykuci chorobą do łóżek — skutki zaś bywają fatalne...

Przytuliska, sierocińce, a zwłaszcza koszary wojskowe itp. na noc zwykle mają okna zamknięte, powietrze w tym czasie w pomieszczeniach staje się wprost niemożliwe — skutki zaś przebywania

przez dłuższy czas w zakażonych wyziewami ludzkimi powietrzu znane są powszechnie.

Nowy system ekonomicznej wentylacji, któremu nadano nazwę „Aerolux“ usuwa najskuteczniej wyżej przytoczone zgubne skutki i posiada następujące zalety:

- a) Osusza całkowicie nawet bardzo wilgotne pomieszczenia, usuwając charakterystyczny i szkodliwy dla zdrowia zapach zgnilizny i doszczętnie wyplenia grzybek mieszkaniowy.
- b) Utrzymuje przez stałą cyrkulację zawsze czyste i świeże powietrze w pomieszczeniu.
- c) Zapobiega zamarzaniu i poceniu się okien.
- d) Usuwa konieczn. otwierania okien i drzwi, co wywołuje przeciągi tak szkodl. dla zdrowia.
- e) Przysparza pewną oszczędność na opale, gdyż ciepło dotychczas bezużytecznie uchodzące nazewnątrz przez okna, — stale ogrzewa prąd świeżego dopływającego powietrza i powraca do pomieszczenia.
- f) Pod względem zdrowotno-higienicznym system ten posiada wprost znaczenie niezrównane, ponieważ zapobiega przeziębieniom, reumatyzmowi, paraliżom i szeregowi innych chorób jak: gruźlica, angielska choroba, anemja itp. jako skutkom zanieczyszczonego lub wilgotnego powietrza oraz zimnych przeciągów.

Z pomiędzy wielu zwolenników tego systemu Magistrat miasta Poznania, uznając doniosłość jego, po przeprowadzeniu z bardzo dodatnim wynikiem instalacji, pierwszy stosuje system ten w bardzo szerokim zakresie, instalując go w swoich gmachach użyteczności społecznej względnie publicznej, jak np.: Hotel na P. W. K. „Polonia“, szkoła powszechna na Winiarach, bloki mieszkaniowe przy ul. Marszałka Focha, przytulisko na Zawadach, sierociniec na Jeźycach, dom samotnych na Rybakach itp.

Należy się przeto spodziewać, że czynniki miarodajne zainteresują się bliżej poruszonym tematem, wyczerpujące zaś wyjaśnienia można zawsze osiągnąć pod wyżej nadmienionym adresem.

# Eksploatacja miedzi wołyńskiej na dobrej drodze

Z Konstancyjnowa donoszą: Ministerstwo Przemysłu i Handlu, które się bardzo pokładami miedzi w Hucie Stepańskiej w powiecie Kostopolskim zainteresowało, zawarło już umowę na eksploatację próbną z wynalazcą i właścicielami terenów miedzianych. Na teren prac geologicznych sprowadzono już maszyny wiertnicze, przy pomocy których przystąpiono do szczegółowych badań terenu i obliczenia wartości pokładu miedzi. Samo przewiezienie odpowiednich maszyn do Huty Stepańskiej kosztowało Min. Przemysłu i Handlu 5 tysięcy złotych.

Z dotychczasowych próbnych wierceń szczegółowych można już wnosić, że pokłady miedzi stepańskiej są bardzo obfite, przyczem jest to miedź najczystsza, jaką kiedykolwiek na kuli ziemskiej odkryto. Zawiera ona bowiem blisko 99 procent czystej miedzi rodzimej i około 1 procent czystego srebra.

Na terenach, gdzie ostatnio odkryto pokłady miedziane, kiedyś, w bardzo odległych wiekach, prawdopodobnie przedhistorycznych, wydobywano miedź; świadczą o tem wykopaliska archeologiczne w powiecie rówieńskim i kostopolskim (oba te powiaty stanowiły jeszcze niedawno jedną całość), wśród których narzędzia ludzi pierwotnych zrobione są z miedzi.

Teren miedzianonośny — to przedwiekowa szcze-

lina wulkaniczna. Zastygła lava wulkaniczna, ciągnąca się na ogromnych obszarach, stanowi pierwszorzędnny kamień bazaltowy niezmiernie twardy, który przy budowie dróg i szos jest niezastąpionym. Narazie wydobywanie bazaltu na tych nowych, naprawdę złotodajnych terenach stepańskich, odbywa się tylko środkami prymitywnymi, z powodu braku odpowiednich funduszy na rozpoczęcie eksploatacji wzorowej.

Nadto na tychże terenach znaleziono znaczne pokłady rudy manganowej i kwarcytu, oraz w dalszych miejscach źródła solankowe, a nawet pokłady soli, w rodzaju soli wielickiej.

Brak funduszy i małe zainteresowanie nowymi odkryciami finansistów polskich nie pozwala na przystąpienie do eksploatacji regularnej, albowiem rząd, zainteresowawszy się pokładami miedzi, nie jest w stanie zainteresować się innymi pokładami i nie może, przynajmniej czasowo, wyłożyć znaczniejszych sum na wydobywanie manganu, kwarcytu, soli i kamienia i urządzenia zakładów leczniczych na tych terenach.

Z chwilą przystąpienia do regularnego wydobycia miedzi, od Równego do Huty Stepańskiej przeprowadzona zostanie linja kolejowa szerokotorowa na nasypie, który pozostał po wojennej linii kolejowej strategicznej. Trasa ta wynosić będzie 22 klm.

## Wagony towarowe nowego typu

Ministerstwo Komunikacji zamierza zastosować w kolejowym ruchu towarowym nowe wagony polskiego typu.

Wagony te miałyby posiadać siłę nośną do 50 ton, podczas gdy wśród kursujących dotychczas wagonów największe obliczone są na 30 ton.

Nowe wagony będą zastosowane na liniach o mocniejszych podkładach i będą przeznaczone specjalnie do wywozu węgla eksportowego.

Wprowadzenie tych wozów zmniejszy znacznie koszty przewozu węgla.

## Sprostowanie

W nr. 30 „Rynku Metalowego i Maszynowego“ w dziale „Postępy w Przemysle“ na stronie 1123 w drugiej szpalcie w ostatnim ustępie zawierającym listę wynalazków opracowaną przez p. Babsona, chochlik drukarski wyrządził Czytelnikom krzywdę, wprowadzając ich w błąd i wywołując mniemanie, jakoby wszystkie te fenomenalne wynalazki były już dziełem dokonaniem, tymczasem tak się rzecz nie ma i należy ją dla ścisłości wyjaśnić.

Opuszczone, względnie przez opuszczenie spalone zdanie wstępne do ustępu tego brzmieć miało następująco: „Oto lista najaktualniejszych wynalazków, opracowana przez znanego amerykańskiego organizatora handlu Rogera W. Babsona, który sądzi, że po urzeczywistnieniu tych dwudziestu pomysłów, ludzkość pozbyłaby się większości obecnych kłopotów“.

Tymczasem zamieszczone błędnie zdanie: „Oto lista najnowszych wynalazków“, mogłoby wywołać — jak już wyżej zaznaczyliśmy wadliwe mniemanie.

# Patria<sup>™</sup>

Sp. z o. odp.

## Fabryka rowerów i części

### Stęszew pow. Poznań

## Specjalność:

### fabrykacja ram, obreczy i błotników do rowerów

7476

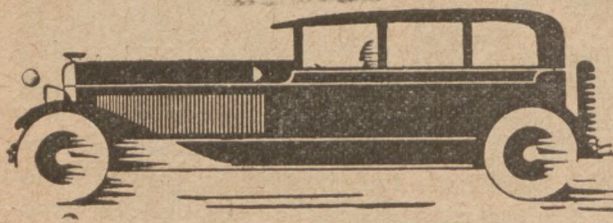

# Dziat Samochodowy

## Sprawozdanie z I. Wszechpolskiego Zjazdu Kupców i Przemysłowców Samochodowych

W poniedziałek, dnia 29. 7. br. odbył się w Poznaniu Pierwszy Wszechpolski Zjazd Kupców i Przemysłowców Samochodowych. Na Zjazd przybyło przeszło 70 przedstawicieli najróżniejszych dziedzin handlu samochodowego, tak, że dzięki temu było rzeczą możliwą roztrząsać zagadnienia, obejmujące całość tej gałęzi naszego życia gospodarczego.

specjalne wydanie „Rynku Metalowego i Maszynowego”, poświęcone w starannie ujętej treści Zjazdowi, oraz rozwojowi automobilizmu w Polsce.

W skład Prezydium weszli: jako przewodniczący p. Marchlewski z Warszawy, oraz pp. dr. Maciuszyński z Krakowa, dr. Trande ze Lwowa, p. Sobiecki z Wilna i p. Sierczyński z Poznania.



Uczestnicy Ogólno-Polskiego Zjazdu Kupców i Przemysłowców Samochodowych

Zjazd zagał imieniem Komitetu Organizacyjnego p. dyr. Sierczyński, witając obecnych w tej liczbie przedstawicieli Urzędu Wojewódzkiego, Izby Przemysłowo-Handlowej, oraz automobilklubów.

W imieniu Zw. Tow. Kupieckich witał Zjazd p. prezes Majewicz — nadto witał zebranych wydawca „Rynku Metalowego i Maszynowego”, p. A. Gustowski. Mówca zaznaczył, że prognozyki dla rozwoju naszego automobilizmu są najlepsze i rokuja wszystkim chętnym pracy jak najlepsze widoki na przyszłość. Uczestnikom doręczono 56 stron obejmujące

Po wygłoszeniu szeregu referatów, które omówimy osobno, rozpoczęto po południu nad nimi dyskusję. Wyróżniała się ona wielkim umiarem nawet w kwestiach najważniejszych i dlatego załatwiano wszystkie sprawy wyjątkowo rozważnie i prędko.

Przyjęto następujące rezolucje:

1. Powołano w ramach Naczelnej Rady Związków Kupiectwa Polskiego Ogólnopolską Organizację Kupców Samochodowych. Ta nowa organizacja ma się opierać na istniejących, względnie nowopowstających organizacjach kupiectwa samochodowego centralnych

# FEDERAL

## Amerykański samochód ciężarowy i autobusowy najwyższej klasy

Dwadzieścia lat doświadczenia ZAKŁADÓW FEDERAL MOTOR FRUCK COMP. jest rękojmią nawskroś nowoczesnej i solidnej budowy. Federal dostarcza 72 % swej produkcji dawnym odbiorcom. Zarząd miasta Detroit, serca automobilizmu, ma w swoim taborze setki „FEDERALI“.

### Samochody ciężarowe

2 $\frac{1}{2}$  do 10 ton

### Autobusy

20 do 40 pasaż.

### Samochody specjalne

polewaczki, wywrotki, cysterny,  
wozy strażackie.

KAROSERJE LUKSUSOWE WEDŁUG WZORÓW AMERYKAŃSKICH

# DURANT

7752

Przodująca marka w swojej klasie.

**Samochody osobowe** od 1310 do 3200 dolarów  
4 i 6 cylindrowe; 3 i 4 biegowe.

Precyzja — trwałość — oszczędność.

**Samochody ciężarowe „RUGBY 401”**

Pierwszy i jedyny wóz ciężarowy o 2 bezpośrednich napędach, 6 biegów wpród i 2 wstecz.

Nasza staranna obsługa — wzorowy skład części — dogodne warunki kredytowe dają Zastępcom istotnie korzystne warunki współpracy.

Jeneralne Przedstawicielstwo na Polskę i w. m. Gdańsk:

## Bracia Stefan i Piotr Bergman, Inżynierowie

**Warszawa**

ul. Marszałkowska 154

**Kraków**

ul. Szpitalna 38

**Poznań**

IMPERATORAUTO

Hotel Monopol

**Katowice**

AUTO - SALON

ul. Piłsudskiego 40

**Lwów**

AUTO-SPORT

Słowackiego 2

**Piotrków**

H. MANTEY

ul. Kaliska 3

**Stanisławów**

INŻ. ST. ŚMIGIELSKI

Rynek

ośrodków Rzeczypospolitej. Do opracowania odpowiedniego statutu upoważniono Prezydium z tem, że udział w Komisji Organizacyjnej weźmie przedstawiciel przemysłu samochodowego, p. inż. Modzelewski.

2. Postanowiono, że jednym z najpilniejszych zadań Centralnej Organizacji będzie opracowanie zasad sprzedaży samochodów, używanych w naszych warunkach. Opracowanie to powinno nastąpić na podstawie materiałów i danych ogłoszonego o tem referatu.

3. Postanowiono, że Komisja Organizacyjna wspólnie z przedstawicielami przemysłu opracuje zasady, na których ma się opierać cłenie importowanych samochodów.

4. Uznano, że kwestję handlu pneumatykami należy możliwie najwcześniej uregulować ze względu

na panujące w tej dziedzinie anormalne stosunki i sprawę tę powierzono Kołu Kupców i Przemysłowców w Warszawie. Zwrócono się równocześnie do przedstawicieli zagranicznych koncernów gumowych z tem, ażeby oni poparli zamierzoną sanację.

5. Zwrócono się do władz miarodajnych z prośbą o zniesienie rozporządzenia, wydanego w 1920 r. a dotyczącego zakazu ujawniania statystyki, dotyczącej kupców i marek samochodowych taboru samochodowego Polski.

Przed zamknięciem obrad odczytano tekst telegramu, wysłanego pod adresem p. ministra Przemysłu i Handlu.

Po ukończeniu głównych obrad odbył się wieczorem tegoż dnia bankiet dla uczestników Zjazdu w salach Bazaru.

## Referaty

### wyłoszone na I-szym Wszechpolskim Zjeździe Kupców i Przemysłowców Samochodowych w Poznaniu

#### „WARUNKI ROZWOJU AUTOMOBILIZMU W POLSCE“.

Referat wyłoszony przez prezesa Mieszczanowskiego.

##### STRESZCZENIE.

Automobilizm oddał Polsce duże usługi przez rozszerzenie jej sieci komunikacyjnej, oraz przez pewne ożywienie naszego życia gospodarczego, spowodowane usprawnieniem transportów. Nie mamy obecnie dużego taboru samochodowego i 1 samochód przypada u nas na 1.174 mieszkańców, co w porównaniu z resztą kulturalnego świata, gdzie przeciętnie 1 samochód przypada na 64 mieszkańców, wynosi bardzo mało; mamy zato duży przyrost taboru samochodowego, wynoszący 34,8 proc. rocznie, który w porównaniu np. z 12,5 proc. w Anglii i 4,5 proc. w Stanach Zjednoczonych wykazuje, że automobilizm w Polsce ma przed sobą najlepsze widoki rozwoju. Mimo tak dobrych prognozyków należy zwrócić baczną uwagę na pewne rzeczy, tamujące u nas rozwój automobilizmu. Jedną z tych bolączek jest zły stan naszych dróg. Dla zaradzenia temu należałoby zaciągnąć długoterminową zagraniczną pożyczkę, którą możnaby zagwarantować państwowym podatkiem drogowym, z którego sum nastąpiłaby też jej stopniowo amortyzacja.

Następną bolączką naszego automobilizmu jest b. niska stopa życiowa w Polsce oraz wygórowana cena samochodów. W Ameryce np. kosztuje pewien wóz 525 dolarów, a po sprowadzeniu go do Polski musimy zapłacić za niego 1.140 dolarów. Inna znów maszyna, za którą trzeba płacić w Polsce 2.500 dol., kosztuje w Ameryce zaledwo 1.075 dol.

Winę tu ponoszą wysokie stawki celne i duży koszt, związany z przewozem i sprzedażą w Polsce. Zbyt wygórowane stawki celne powinny być zniesione, gdyż nasz krajowy przemysł samochodowy jeszcze nie istnieje, a zbyt prohibicyjna polityka importowa, nie zmniejszając przywozu, odbija się tylko ujemnie na życiu gospodarczym. Tak samo niewłaściwym jest stanowisko czynników miarodajnych, które nie dają dostatecznych ulg montowniom, mimo, że te ostatnie

zużywają dużo krajowych surowców i zatrudniają polskich robotników.

Następną bolączką naszego przemysłu samochodowego jest konieczność udzielania kredytów klientom, co jest ogromnie trudne przy ogólnej ciasnocie gotówkowej w kraju.

Prócz tego ujemnie wpływa na handel samochodowy zbyt wielka ilość istniejących u nas typów maszyn, co utrudnia posiadanie wszystkich niezbędnych części zapasowych.

Reasumując przemówienie prezesa Mieszczanowskiego należy przyjąć do wniosku, że automobilizm w Polsce ma duże widoki szerokiego rozwoju.

#### „ZAGADNIENIE SAMOCHODÓW UŻYWANYCH“.

Referat inż. T. Sokołowskiego.

Przykra konieczność handlu samochodami używanymi wymaga opracowania specjalnego systemu postępowania, opierającego się na bezstronnym szacowaniu tych maszyn przez specjalne niezainteresowane komisje, działające w ramach pewnych tabel, ułożonych przez przedstawicieli handlu i przemysłu. Polecałoby się też stworzenie specjalnych organizacyj lub przedsiębiorstw, któreby się tym handlem zajęły, prowadząc go na zasadach rzetelnej i zdrowej kalkulacji i opierając się na zaufaniu nabywców.

#### „SAMOCHÓD W NOWEJ TARYFIE CELNEJ“.

Referat p. E. Wencla.

Mówca zapoznaje nas z postulatami koła kupców i przemysłowców samochodowych i komunikuje, że te ostatnie zostaną prawdopodobnie w szerokiej mierze uwzględnione przy nowej taryfie, tak że należy spodziewać się, że zostanie wprowadzona zasada cłenia „ad valorem“, znacznie korzystniejsza i racjonalniejsza, niż stosowana uprzednio. Mówca występuje poza tem przeciwko stawkom prohibicyjnym, które utrudniają konieczną motoryzację kraju.



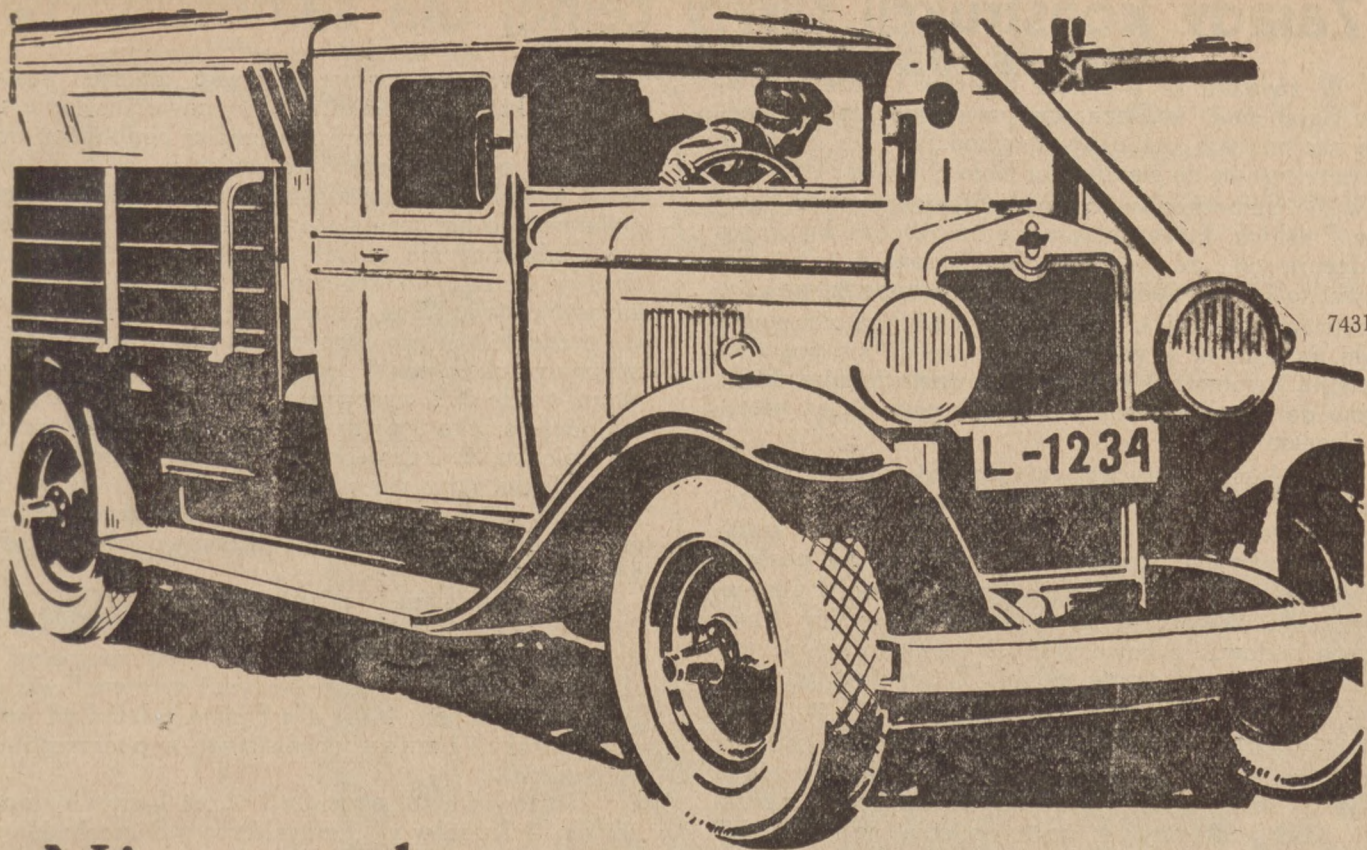

## Niezawodny, szybki i oszczędny transport

*Chevrolet podnosi dochodowość każdego przedsiębiorstwa*

W życiu gospodarczym każdego kraju samochód ciężarowy, jako najbardziej niezależny i oszczędny środek transportowy odgrywa olbrzymią rolę.

Ciężarówka Chevrolet, wyróżniająca się najbardziej współczesnymi udoskonaleniami i znakomitym 6 cylindrowym silnikiem przy nadzwyczaj silnej budowie ogólnej i minimalnych kosztach utrzymania w każdym przedsiębiorstwie handlowym, przemysłowym, czy to w gospodarstwie rolnem, jest niezastąpiona. Zapewnia szybką i pewną dostawę

tak bardzo pożądaną, kiedy chodzi o artykuły prędko ulegające zepsuciu.

Przebywa z łatwością najcięższe drogi i odznacza się zwrotnością i łatwością kierowania w najbardziej ożywionym ruchu ulicznym.

Wobec umiarkowanej ceny i ułatwionych warunków płatności dostępna jest dla najszerszego ogółu ze sfer handlowych i przemysłowych. Wyrób General Motors.

Upoważnione zastępstwa na całym terytorjum Polski i w Wolnym Mieście Gdańsku.

# CIEŻARÓWKA CHEVROLET

GENERAL MOTORS w POLSCE, WARSZAWA

# Zasady konstrukcji taryfy celnej dla samochodów

W związku ze Zjazdem Kupców i Przemysłowców Samochod. w Poznaniu poruszono znów kwestję racjonalnych cel dla samochodów. Na Zjeździe przychylnono się do stanowiska Koła Kupców i Przemysłowców Samochodowych przy Stowarzyszeniu Kupców Polskich, które skłania się zasadniczo ku wprowadzeniu cel „ad valorem”, wychodząc z założenia, że jest to jedyny sposób uniknięcia przypadkowości w konstrukcji naszej taryfy. Stanowisko swoje opiera Koło na tem, że kryterjum wagi nie da się pogodzić z ciągłą ewolucją konstrukcyjną samochodów, która dążąc do udoskonalenia maszyn, kroczy wciąż nowymi drogami.

Przed kilku laty np. cały szereg wozów tanich znajdował się w drugiej grupie wagi, obecnie natomiast został zaliczony do trzeciej, gdyż pewne zmiany konstrukcyjne, konieczne ze względu na postępy techniczne, zwiększyły ich ciężar. Tak samo w przyszłości może okazać się, że najdroższe maszyny, które zaczną budować z nowoczesnych lekkich stopów, trafią do najniższej grupy celnej. Te właśnie względy zmuszają Koło do uznania kryterjum wagi za nieodpowiednie przy wyznaczaniu stawek celnych.

Również liczba cylindrów nie może być uważana za jakąś ścisłą podstawę do określania grupy taryfowej, gdyż podobnie jak waga, zmienia się i ilość cylindrów zależnie od prądów istniejących w technice. Obecnie właśnie widzimy takie zjawisko. Klasyczny samochód czterocylindrowy ustępuje miejsca maszynie 6-cylindrowej, a równocześnie coraz częściej zaczynają ukazywać się typy 2-cylindrowe.

Ponieważ należy przewidywać dalsze postępy techniki, które ostatecznie mogą nawet zastąpić dzisiejsze motory turbinami lub innymi podobnymi urządzeniami, należy przyjść do wniosku, że ilość cylindrów w żadnym razie nie może być na dłuższą metę podstawą do obliczenia stawki celnej dla samochodu.

Podobnie nie można dzielić przy cieniu samochodów na różne kategorie w zależności od rodzaju karoserji, gdyż i ona zmienia się z biegiem czasu. O ile przed kilku laty samochody kryte uchodziły za maszyny luksusowe i ze względu na to były wyżej cłone, o tyle dziś maszyny otwarte zajmują stopniowo ich miejsce jako typy sportowe. Należy więc przyjść do wniosku, że karoserja nie powinna odgrywać roli przy cieniu, gdyż nie może być uważana za coś stałego, nie ulegającego zmianom techniczno-konstrukcyjnym i pozwalającego kwalifikować wóz do odpowiedniej kategorii.

Z tych właśnie względów należy przyjąć, że jedyną racjonalną podstawą do cienia samochodów będzie ich wartość rzeczywista. Takim sposobem obciążenie podatkowe będzie stałym i sprawiedliwie rozłożonym ciężarem, który nie będzie zależał od wahań w konstrukcji i zmian technicznych w poszczególnych systemach.

Stanowisko to, przyjęte i przez I-szy Ogólnopolski Zjazd Kupców i Przemysłowców Samochodowych, znalazło poparcie w sferach miarodajnych tak, że należy liczyć się z jego uwzględnieniem przy konstrukcji taryfy celnej. (Sprawę taryfy celnej obszernie na Zjeździe omówili inż. p. Modzelewski, reprezentant fabryki krajowej „Ursus” i prezes p. Mieszczanowski).

## Autobusy a bezpieczeństwo

Niema prawie dnia, żeby dzienniki nie przyniosły jakiejś wiadomości o katastrofie autobusowej. Te codziennie powtarzające się wypadki zaniepokoiły nie tylko opinię publiczną, ale zwróciły uwagę władz bezpieczeństwa, które z całą energią pragną zapobiec złu.

Należy z całym uznaniem powitać tę akcję, która położy wreszcie tamę wypadkom. Najgorliwsze jednak nawet wysiłki czynników powołanych nie odniosą skutku, dopóki przedsiębiorcy autobusowi sami nie zrozumieją niebezpieczeństwa, jakie się kryje w nieodpowiednim podwoziu.

Ameryka, gdzie autobusy konkurują na olbrzymich dystansach z kolejami, ma chyba w tym względzie największe doświadczenie. Ale nawet i w Ameryce zaledwie kilka fabryk specjalizuje się w budowie podwozi autobusowych.

Przodującą marką w tej dziedzinie jest od 20 lat samochód Federal. Dość przyjrzeć się wielkości i sile podwozia Federal, aby zrozumieć odrazu, jak wysokie wymagania stawiane są pod tym względem w Ameryce.

Największe linje autobusowe w Ameryce od Pacyfiku do Atlantyku, mają w swoim użytku tysiące luksusowych autobusów Federal.

Z radością też należy powitać te pierwsze autobusy Federal, które już kursują na polskich drogach, jak Kraków—Zakopane, Warszawa—Radom, Warszawa—Chorzele, Warszawa—Tomaszów etc.

Ktokolwiek miał okazję odbyć dłuższą drogę wygodnym Federalem, przekonał się ze zdumieniem, jak przyjemną i bezpieczną jest jazda tym autobusem.

Jeżeli przedsiębiorcy autobusowi popierać będą wysiłki władz, budując solidne autobusy, trzeba mieć nadzieję, że wypadki dadzą się słyszeć coraz rzadziej.

W automobilowym Zjeździe  
Gwiazdzistym do Poznania  
dnia 28 lipca b. r. zdobył  
I-sze miejsce inż. Duszyński  
na samochodzie

# „TATRA“

przejechawszy 1074 km.  
i osiągnął w ogólnej klasyfikacji 533.70 pkt. dodatkich.

# Przemysłowiec

zna wartość czasu, — jego każda minuta jest droga, jego każdy krok obliczony, —

*jeśli ma się gdzieś udać, wyjeżdża własnym autem, —*

Ludzie na reprezentacyjnych stanowiskach mają najlepsze auta.

*Doświadczeni automobiliści wiedzą, że motor „Pragi” jest wspaniały i dlatego zaliczają „Pragę”*

*do aut niezawodnych.*

**„Praga-Automobile”**  
Poznań, pl. Wolności 11  
telefon 55-33.

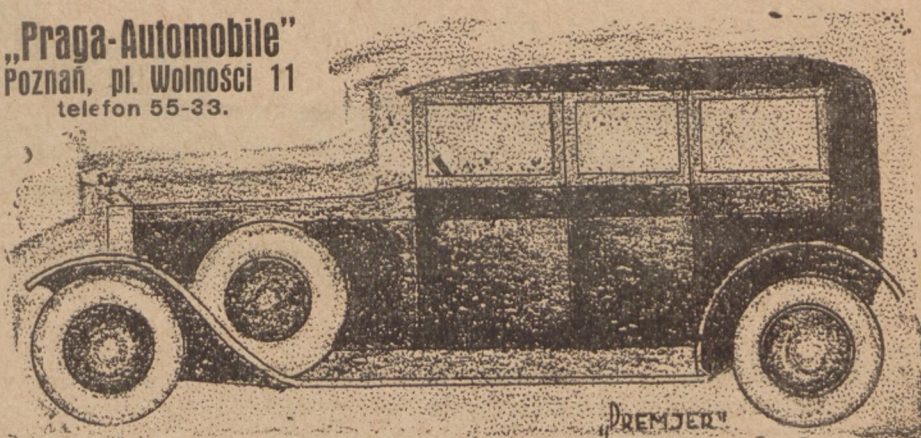

7573

# Szlifowanie cylindrów

od motorów samochodowych, samolotowych i traktorowych od 30 do 200 m/m średnicy z 1/100 m/m dokładnością na najnowocześniejszej, nowej, specjalnej maszynie do szlifowania cylindrów szwajcarskiego fabrykatu.

## Szlifowanie wałów korbowych

na najnowocześniejszej nowej specjalnej maszynie do szlifowania wałów korbowych szwajcarskiego fabrykatu z 1/100 m/m dokładnością wszelkich rozmiarów od motorów samochodowych, samolotowych i traktorowych.

WYKONUJE SIĘ:

Tłoki żeliwne w wszelkich rozmiarach } do 150 m/m średnicy  
Tłoki aluminiowe }  
Pierścienie tłokowe do 150 m/m średnicy  
Sworznie tłokowe 6548  
stal chromniklowa, cementowane i szlifowane z 1/100 m/m dokładn.  
Zawory z wysokowartościowej stali chromniklowej.

DOSTARCZA

**SZYBKO — PRECYZYJNIE — TANIO.**

Największe specjalne przedsiębiorstwo tego rodzaju w Polsce

# „ERGE - MOTOR”

dawniej: R. Gunsch

POZNAŃ, ULICA MYLNA nr. 38

Telefon nr. 7929

PROSZĘ ŻAĐAĆ BEZPŁATNE PROSPEKTY I CENNIKI.

# Nowy samochód ciężarowy Rugby 401

Zakłady Durant Motors, Inc. wypuściły obecnie nowy typ podwozia ciężarowego i autobusowego, model „Rugby 401”.

Dzięki zastosowaniu najbardziej nowoczesnych zdobyczy technicznych „Rugby 401” zainteresuje nie tylko sfery automobilowe, ale zwłaszcza każdego przedsiębiorcę, który kładzie specjalny nacisk na racjonalną konstrukcję samochodu ciężarowego.

Wybitną cechą samochodu „Rugby 401” jest patentowana przekładnia o podwójnym bezpośrednim

Model „Rugby 401” wyposażony jest w światowej sławy silnik „Continental”, co w połączeniu z ekonomicznym gaźnikiem Tillotson i regulatorem obrotów gwarantuje rzeczywiście oszczędne zużycie paliwa i smarów.

Dzięki zastosowaniu elastycznych przegubów metalowo-gumowych między kołem rozpedowem a skrzynką biegów, wykluczających twarde metalowe uderzenia, zmniejsza się do minimum zużycie orga-

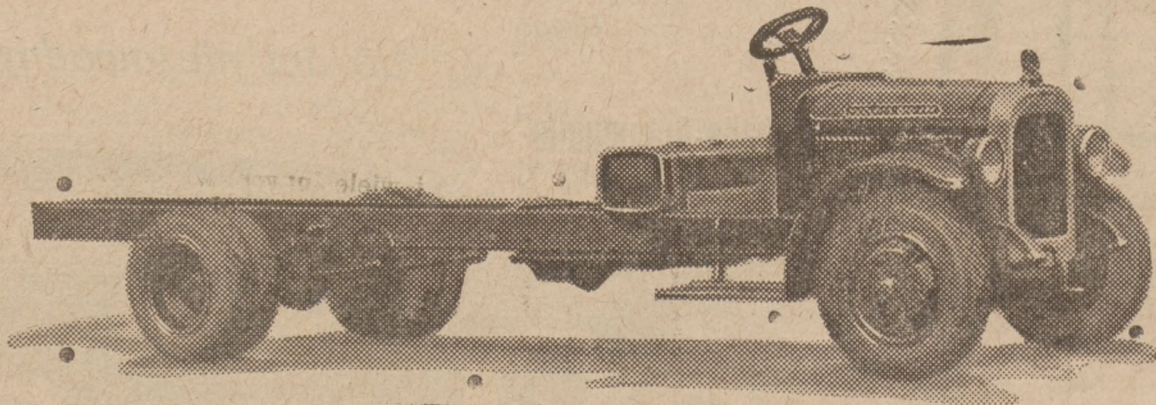

napędzie, wbudowana w tylny most. Przekładnia ta zwana „demultiplikator” stanowi wyłączny patent Zakładów Durant Motors, Inc. Dzięki tej instalacji samochód „Rugby 401” posiada w istocie 6 biegów wprzód oraz 2 wstecz, dając tem samem olbrzymią skalę przekładni.

Tryb atakujący jest dwustronnie zawieszony na łożyskach kulkowych i zarówno dyferencjał jak i półosi obracają się na łożyskach rolkowych syst. „Timken”.

W modelu tym zostały zastosowane dwuszcękowe całkowicie obudowane hamulce Bendix'a z prasowanymi taśmami hamulcowymi. Płaszczyzna hamowania około 2.250 cm. kw.

nów przenośnych. Długość ramy (od motoru do końca ramy 3,6 mtr.), oraz zwiększone rozstawienie osi 335 cm., pozwolą stosować dłuższe i wygodniejsze karoserje, bez potrzeby wyrzucania jej do tyłu, przez co wydatnie zmniejsza się zużycie gum.

Samochód Durant-Rugby dzięki swej konstrukcji z łatwością pokonywa trudności terenowe przy minimalnym zużyciu benzyny, smarów, opon oraz części zamiennych.

Ten nowy model „Rugby 401” wyposażony jest ponadto w silne stalowe koła z obręczami ciężkiego typu.

Chłodnica, lampy i inne armatury zewnętrzne są grubo platerowane chromem.

## Przyszłość automobilizmu a organizacja stacji obsługi

Stale wzrastający rozwój automobilizmu i coraz większe wymagania klienteli w tej dziedzinie pobudzają wytwórcie samochodów do wprowadzenia coraz to nowych ułatwień i udogodnień dla posługującej się samochodami publiczności.

Jednym z czynników, od których zależy w głównej — bodajże — mierze sprawne funkcjonowanie samochodu, jest dobrze zorganizowana sieć t. zw. Stacji Obsługi.

„Obsługa” w zastosowaniu do automobilizmu jest u nas terminem nowym i pochodzi od powszechnie znanego w Ameryce słowa „service”, co oznacza całokształt zabiegów, związanych z konserwacją i naprawą samochodów.

Na zabiegi te składają się przede wszystkim czynności, mające na celu niedopuszczenie do przedwczesnego zużycia się pojazdu, i polegają na okresowych oględzinach i regulacjach poszczególnych zespołów jego mechanizmu; następnie, gdy dany zespół wysłużył już swoje lata, czy też „tysiące kilometrów”, zadaniem „obsługi” jest doprowadzenie go drogą naprawy do takiego stanu, by w niczem nie ustępował dawnemu zespołowi w nowym samochodzie. Nowoczesna „obsługa”

zapewnia więc, czy to fachowcowi, czy też zupełnie laikowi-automobilście, możliwość posługiwania się swym pojazdem bez niespodzianek i w ramach zgóry przewidzianego budżetu.

Powstała w Polsce przed rokiem montażowa fabryka samochodów „General Motors w Polsce”, będąca jednym z 23-ch zagranicznych oddziałów fabrycznych amerykańskiej firmy samochodowej General Motors Corporation uważa sprawna „obsługa” za najważniejszy czynnik, warunkujący zadowolenie klientów z jej wyrobów, i od samego początku nie szczędzi trudu, by „obsługa” tę postawić na najwyższym poziomie.

Z pośród przeszło 40-tu upoważnionych zastępstw samochodów General Motors, funkcjonujących we wszystkich ważniejszych ośrodkach w Polsce, niema obecnie już ani jednego, któreby nie posiadało własnej „stacji obsługi”, specjalnie wyposażonej i tem samem przystosowanej do „obsługi” reprezentowanych przez nie samochodów.

Planowanie i organizowanie „stacji obsługi”, wskazówki przy wyborze odpowiednich narzędzi i urządzeń, oraz kompletowanie części zamiennych, szkolenie mechaników tak, by

mogli samochody naprawiać ściśle według wskazań fabrycznych — oto zadania Działu Obsługi General Motors w Polsce.

Dokształcanie mechaników w metodach fabrycznych jest bardzo poważnym problemem. Przy wyborze systemu nauki zdecydowano się na system nauki wędrowniej.

W najbliższych dniach opuszcza fabrykę General Motors w Warszawie t. zw. „Objazdowa Szkoła Obsługi Samochodów“, która będzie kolejno odwiedzała poszczególne zastępstwa General Motors w Polsce. Szkoła ta urządzona jest w dużym samochodzie ciężarowym, specjalnie do tego celu zbudowanym, a wyekwipowanie jej zawiera wszelkie narzędzia i urządzenia, mające zastosowanie przy nowoczesnej „obsłudze“ samochodów.

Wyposażenie Szkoły jest do tego stopnia kompletne, iż zawiera nawet małą elektrownię, napędzaną przez silnik samochodu. W ten sposób Szkoła może używać i demonstrować swe narzędzia również w miejscowościach nieposiadających elektrowni.

Personel Szkoły stanowi trzech specjalistów, między których podzielony jest odpowiednio całości kształt czynności, związanych z doprowadzeniem do maksimum sprawności „obsługi“ w danym zastępstwie.

General Motors w Polsce planuje założenie w przyszłości również stałej Szkoły przy fabryce w Warszawie. W ten sposób w czasie stosunkowo krótkim automobilizmowi polskiemu przybędzie spory zastęp fachowców-mechaników samochodowych, obznajmionych z najbardziej nowoczesnymi metodami i narzędziami pracy warsztatowej, które — jak wyłuszczyliśmy w niniejszym artykule — są podstawą dzisiejszej eksploatacji samochodów.

## Kosztowny import części składowych karoseryj

Z pośród krajowych fabryk karoseryj, większość pracuje wyłącznie dla pokrycia zapotrzebowania w budowie nadwozi taksówek i autobusów, nieliczne zaś produkują nadwozia lepsze dla użytku prywatnego.

W produkcji tych właśnie nadwozi natrafiamy na cały szereg trudności, które przy odpowiedniej organizacji dałyby się z łatwością usunąć. Na trudności te składa się głównie brak materiałów surowych, bez których budowa obejść się nie może. Brak więc jest np. bagietek wszelkiego rodzaju, a więc aluminiowych, różnych rozmiarów i profili, bagietek gumowych do oprawy szyb i uszczelnień, klamek, zatrzasków, urządzeń do podnoszenia szyb, odpowiednich prężyn na siedzenia, dermatoidów w lepszym gatunku, gum na chodniki, blachy aluminiowej do tegoż użytku, śrub łączących do drzewa, drobiazgów galanterji, do wykończania, a więc plafonier, wazoników, kantynek, urządzeń do rolet itp., zatem materiałów, których z łatwością przemysł polski mógłby całkowicie dostarczyć.

Obecnie przemysł karoseryjny radzi sobie w ten sposób, że wszelkie te artykuły sprowadza z zagranicy, co pociąga za sobą w pierwszym rzędzie odpływ walut zagranicę, a następnie skutkiem opłat celnych, podnosi znacznie cenę nadwozi produkcji krajowej. Obecnie więc dalszym etapem rozwoju naszego przemysłu samochodowego winno być dążenie do pokrycia zapotrzebowania własnymi środkami. Oczywiście, zbyt ciężkim chyba będzie dodawać, że polski przemysł karoseryjny posuwa się narazie w budowie nadwozi miękkich, zaniedbując budowę karoseryj metalowych, dla uruchomienia bowiem produkcji karoseryj metalowych potrzeba nakładu wielkich kapitałów,

# SAMOCCHODY

Fiat Model	509	4/20	4	osobowy	otwarty
Fiat	501	6/21	4	„	otwarty
Fiat	503	6/30	4	„	kryty
Fiat	503	6/30	6	„	coupe
Super Fiat		19/75	6	„	otwarty
Opel 12/60		6 cylindr.	6	„	kryty
Opel 7/34		6	4	„	kryty
Opel 9/25		K. M.		samochód wysyikowy	
Chenard Walcker	5/32		4	osobowy	otwarty
Overland	11/30		4	„	otwarty
Protos	10/30		6	„	otwarty
Austro Daimler	17/60		6	„	otwarty
Praga	15/50		5	„	otwarty

i wiele innych w stanie używanym,  
**sprzeda** jako kupna niezwykle  
 .. okazjne z własnych zapasów ..

## BRZESKIAUTO

SPÓŁKA AKCYJNA

POZNAŃ, Dąbrowskiego 29

Telefon 63-23 i 63-65. 3788

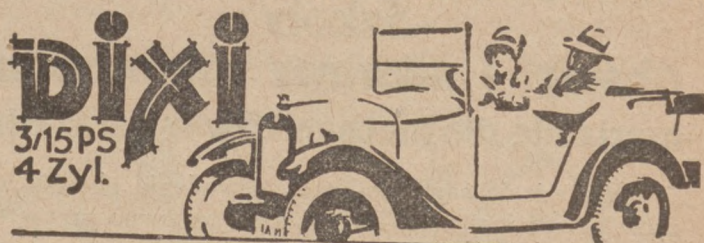

**Prawdziwie współczesny samochód małego typu.**

**Dixi** jest to mały samochód uznany jako najekonomiczniejszy w świecie. Przekonaj się pan osobiście o jakości tego fenomenu

Cena 2 200 marek niemieckich. 7740

**G. Scherfke, Fabryka maszyn**

POZNAŃ, ul. Dąbrowskiego 93.

## „POLFAZAM”

Fabryka zamków i okuć samochodowych  
 POZNAŃ - DĄBROWSKIEGO 81

wykonuje

**wszelkie okucia do karoseryj i wagonów.**

Zamki, antaby, rączki, przedłużacze do zamków. Zawiasy wszelkiego rodzaju, dźwigi do podnoszenia szyb, zderzaki oraz wszelkie inne prace w zakres tenże wchodzące.

7527

## Samochód małego typu „Dixi“

Podobnie jak kiedyś rower, dziś samochód ewolucyjnie z luksusowego środka lokomocji i komunikacji używanego tylko przez wybrańców losu, przechodzi do roli niezbędnego narzędzia, zwiększającego intensywność pracy szczególnie w handlu i przemyśle.

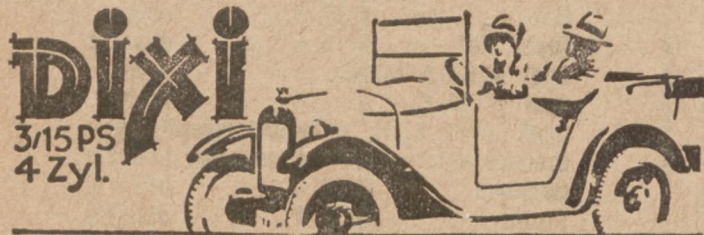

Z tej też przyczyny wielką mają przed sobą przyszłość samochody, dostosowane do współczesnych potrzeb, a w czym wielką rolę odgrywa cena. Otóż warunkom tym odpowiada pod każdym względem samochód małego typu marki „Dixi“, który przez znawców uznany został jako najekonomiczniejszy w świecie. Cena tego wozu o wysokiej wartości konstruktywnej i jakościowej wynosi tylko 2.200 marek niemieckich, a nabyć go można na bardzo dogodnych warunkach przez firmę *G. Scherfke*, fabryka maszyn w *Poznaniu*, przy ul. Dąbrowskiego 93.

## Szkoły obsługi i naprawy samochodu specjalnie dla mechaników w garażach

Wytwórnice samochodów wprowadzają obecnie w życie pewną inowację, która będzie napewno przyjęta z zadowoleniem przez szerokie koła właścicieli samochodów, a mianowicie organizują one szereg szkół „obsługi samochodu“ w Europie. Nie chcąc dłużej pozostawiać właścicieli swojej marki samochodów na los szczęścia w wyborze często źle urządzonego garażu i niedoświadczonych mechaników, wytwórnice dążą obecnie do zapewnienia właścicielom samochodów doskonałej obsługi. Pod pojęcie „obsługa“ wytwórnice podciągają wszelkie udogodnienia dla doraźnej naprawy samochodu i dla utrzymania go w zupełnym porządku.

Parę wytwórnicy amerykańskich urządziło już takie szkoły obsługi, do których uczęszczają kierownicy warsztatów i mechanicy dla zaznajomienia się z najnowszymi metodami przy naprawie i utrzymaniu samochodu. The Studebaker Corporation, jedna z największych fabryk samochodów wyższej klasy, otworzyła podobną szkołę w Hamburgu pod kierownictwem p. C. G. Tate, znanego w Ameryce specjalisty w tej dziedzinie. Wszystkie potrzebne przyrządy, wartości wielu tysięcy dolarów, zostały sprowadzone z Ameryki. Szkoła ta przygotowuje zastęp doskonałych fachowców dla obsługi samochodów Studebakera w Europie.

## WIADOMOŚCI RÓŻNE

### ZWOLNIENIE SAMOCHODÓW OSOBOWYCH, BĘDĄCYCH W POSIADANIU PRZEDSIĘBIORSTW PRZEMYSŁOWYCH I HANDLOWYCH OD OPODATKOWANIA JAKO PRZEDMIOT ZBYTKU.

Wobec pobierania przez poszczególne związki komunalne od właścicieli samochodów osobowych podatku od posiadania przedmiotów zbytkowych (luksusowych) na podstawie art. 25, punkt 3, ustawy z dnia 11. VII. 1923 r. o tymczasowym uregulowaniu finansów komunalnych, Izba Przemysłowo-Handlowa zwróciła się do kompetentnych czynników z memorjałem, wskazując na potrzebę zwolnienia od tego opodatkowania samochodów osobowych, będących własnością poszczególnych przedsiębiorstw przemysłowych i handlowych, a niezbędnych dla celów zarobkowych danego przedsiębiorstwa. Naskutek tego memorjału związki komunalne otrzymały zlecenie zwolnienia od podatku luksusowego tych samochodów osobowych, co do których odpowiednia organizacja gospodarcza wyda opinię, że konieczne są dla celów zarobkowych danego przedsiębiorstwa.

Podając powyższe do wiadomości zainteresowanych, zaznaczamy, że odnośnie do sfer gospodarczych Pomorza, zaświadczenia wydaje Izba Przemysłowo-Handlowa w Grudziądzu.

Pomorski Klub Automobilowy urządził wycieczkę połączoną z próbą sprawności maszyn. Wśród licznych marek samochodowych, biorących udział w tej wycieczce, wyróżniały się 6-cylindrowe Chevrolety. Pierwszą nagrodę w próbie sprawności zdobył p. Stadie z Bydgoszczy na samochodzie marki Chevrolet, zwyciężając wszystkie klasy wozów. Najlepszy bezwarunkowo czas dnia osiągnął p. Kiehn na Chevroletcie w próbie sprawności jazdy na serpentynach.

Największą ilość punktów dodatnich poza konkurencją otrzymał również Chevrolet, kierowany przez p. Niedbalskiego. Wspomniane wyniki świadczą o wysokiej wydajności samochodów marki Chevrolet.

W związku z kupnem przez General Motors Corporation 40% akcji w fabryce samolotów Fokker'a mają nastąpić zmiany w Radzie Zarządzającej tego przedsiębiorstwa. Mianowicie obecna liczba członków tej rady zostanie zwiększona przez wejście w skład rady przedstawicieli General Motors Corporation. Według doniesień z New Yorku, został mianowany na stanowisko wiceprzewodniczącego rady z ramienia General Motors, kpt. E. Rickenbacker, słynny as lotnictwa amerykańskiego z czasów wojny światowej. Przechodzi on do fabryki Fokker'a, opuszczając dotychczasowe swoje stanowisko w dyrekcji wydziału sprzedaży fabryk La Salle i Cadillac Motors Car Company.

## WYDAWNICTWA FACHOWE

Ukazał się I. numer dwutygodnika „MOTOR“, poświęconego zagadnieniom handlu i obsługi automobilowej. Pismo to, pojawiające się ogromnie na czasie, bo w chwili wielkiego pokupu na samochody, podaje cały szereg cennych rad dla automobilistów. Na treść składają się. — Bezpieczeństwo ruchu. — Działalność General Motors. — Rynek Amerykański. — Rynek samochodowy w Polsce. — Dział techniczny samochodów Chevrolet. — Budowa karoserij w Polsce. — Kilka praktycznych uwag dla kierowców. — Doskonały dział obsługi, obfita kronika i komunikaty. — Cena niezmiernie przystępna 40 gr. — Do nabycia wszędzie. — Adres Redakcji: Poznań, ul. Św. Marcina 49.

# Handel i Przemysł Rowerowy

Organ Związku Mechaników Samodzielnych na Polskę Zachodnią

## Męski czy damski rower?

Zmieniają się czasy, zmienia się moda oraz poglądy na estetykę, dobry ton itp. rzeczy.

Wpływ tych zmian odbija się też na rowerach.

Kiedy przed trzydziestu laty kobiety zainteresowały się rowerem i zaczęły go używać, powstał cały szereg protestów. Mówiono, że rower pozbawia kobietę właściwych jej cech, że oddziaływanie na jej zdrowie, że wreszcie jeżdżenie nim jest bodajże niemoralne. Nie było wtedy nawet mowy o używaniu przez kobietę roweru męskiego, który wymagałby radykalnej zmiany stroju i dlatego fabryki stworzyły specjalny typ niskiej ramy, umożliwiającej używanie tego sportu w długiej i „moralnej”, według ówczesnych poglądów sukni. Po pewnym czasie przyzwyczajono się do wyglądu rowerzystki i zaprzestano wyśmiewania się, lecz wymagano od niej specjalnego stroju, który dziś wydałby się nam więcej niż dziwnym.

Po pewnym czasie śmielsze kobiety zaryzykowały jazdę w specjalnych szerokich szarawarach, które były znacznie dogodniejsze niż suknie i pozwalały na korzystanie z wysokiej ramy, lecz eksperyment ten nie udał się, gdyż ówczesna opinia publiczna nie dopuściła do takiej śmiałej inowacji. Ostatecznie zapomniano powoli o kwestji stroju, kobieta poza sportem zaczęła korzystać z roweru jako z taniego środka lokomocji, jeżdżąc na nim w codziennym ubraniu i ze starych „przesądów” pozostała tylko specjalna rama.

Po wojnie zaczął się prąd umęczyczenia, co też odbiło się na modzie rowerowej. Coraz częściej spotykamy kobiety, które korzystają z wysokiej męskiej ramy, jeżdżąc w bryczesach lub sportowych trykotach przyczyniają się do zmniejszenia wyrobu rowerów specjalnie damskich. Nie do nas należy kierowanie damską modą i damskimi upodobaniami, lecz mimo to musimy z tym wszystkim liczyć się i odpowiednio regulować produkcję. Z drugiej strony możemy też, przez wytworzenie specjalnych modeli, wpłynąć częściowo na kształtowanie się upodobań naszego społeczeństwa, które samo nie lubi i nie może tworzyć rzeczy technicznych, lecz łatwo przyjmuje dobre i odpowiednie inowacje.

Teraz właśnie nadchodzi odpowiedni moment dla rozstrzygnięcia kwestji, jaki właściwie rower powinniśmy budować dla kobiet. Przed kilkunastu laty damskie rowery były ciężkie i technicznie wadliwe, zrozumiałem więc stawało się dążenie sportsmenek do korzystania z lżejszych i praktyczniejszych modeli, lecz dziś technika poczyniła takie postępy, że mimo trochę większej ilości rur w ramie, rower damski w niczem prawie nie ustępuje męskiemu; ma zato większą zaletę, że nie zmusza kobiety do zmiany stroju przed każdą jazdą i pozwala jej takim sposobem

traktować rower jako narzędzie sportu i jako praktyczny środek lokomocji. Uwzględniając więc częste i zupełnie nieprzewidziane zmiany mody kobiecych toalet, powinniśmy raczej propagować rower z ramą obniżoną, która nie wymaga sportowego ubrania lub sukni o specjalnym kroju, a dla dogodzenia naszym klientkom musimy, idąc śladami przemysłu samochodowego, tworzyć specjalne modele dla „pięknej pani”. Rozumie się, że nie będziemy mogli tu posunąć się zbyt daleko, lecz kilka drobiazgów, na które chcemy obecnie zwrócić uwagę, mogą w znacznej mierze przyczynić się do zadowolenia naszej klienteli. Zaczniemy od rzeczy, pozornie najmniej ważnej, mianowicie od koloru. Przed laty sławny Ford powiedział, że może malować swoje samochody dowolną farbą, byleby kolor jej był czarny, lecz dziś musiał on zrezygnować z tego poglądu i dawać maszyny w kolorach jasnych, które więcej odpowiadały modnym kobiecym toaletom.

Tak samo i w przemyśle rowerowym należałoby damskie modele malować jaśniej, co dziś przy coraz większym rozpowszechnieniu się natryskiwania i farb



7737

JENER. REPREZENTACJA ALBION WARSZAWA  
ZIELNA 32 • TEL. 137-28

1203]

celulozowych nie może przedstawiać żadnych trudności. Równocześnie należałoby pomyśleć i o wygodzie klientek przez zaopatrzenie ich rowerów w torebki, nadające się nie tylko do umieszczenia oliwiarki i kluczy, lecz dostatecznie duże i tak wygodne, ażeby kobieta mogła tam włożyć swoją torebkę oraz inne drobiazgi, które zwykła nosić w rękę. Tak samo nie zaszkodziłoby przymocowanie do steru uchwytu z lusterkiem i małym pudełeczkiem dla pudru, od użycia którego nie mogą odzwyczaić się nawet najwięcej zażorzałe rekordzistki.

Te właśnie drobiazgi, na które nie zwracamy zazwyczaj dostatecznej uwagi, mogą w wielkiej mierze przyczynić się do definitywnego rozwiązania kwestji modelu roweru dla kobiet. Rozumie się, że dla kobiet, zajmujących się sportem prawie zawodowo i dążących do rekordów i tak przy wyborze roweru rolę będą odgrywały zupełnie inne czynniki, o których w obecnej chwili nie będziemy mówili. (K-i).

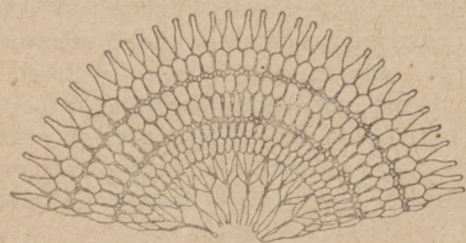

IDEAL  
Siatki

do ochrony sukien w pierwszorzędnym i trwałym wykonaniu wykonuje jako swoją specjalność: 7639

**E. SCHLONSKI**  
Hurt. części rowerowych  
Telefon 2558 - POZNAŃ - 27 Grudnia 4

Reklama w piśmie naszym  
jest najskuteczniejszą!

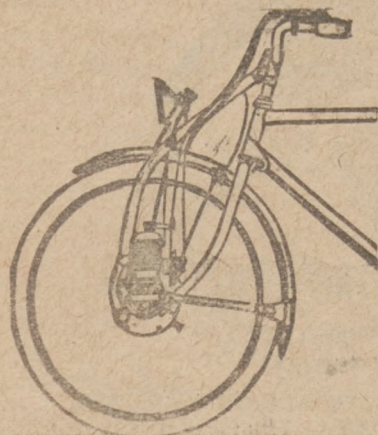

Najmniejszy  
i najlepszy  
motor pomocniczy  
w świecie  
**Otto Mix**

Poznań, ul. Kantaka 6a  
Telefon 2396 7026



Rowery

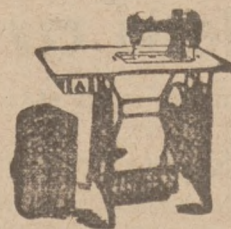

Maszyny do szycia



Wirówki

**Hurtownia  
Mechaników**

Spółdz. Handl. z ogr. odp.

**POZNAŃ**

ul. Marszałka Focha 19  
(obok głównego dworca, wyjście zachodnie)

Tel. 6973 i 6440

Adres telegr.: MECHANIKA

Sprzedaż tylko hurtownie  
składowi rowerów i t. p.

7654



**ROWERY**

marki „Trianon“ (Weltmeister Durabel) pod gwarancją wyrabia i dostarcza wszelkie części zapasowe do centryfug oraz rozmaite koła zębate

**PIOTR NOWACKI**

Fabryka Centryfug i Rowerów

„HALKA“

Bydgoszcz, ul. Rycerska. Telefon 910

6451



**Hurtownia Rowerów**  
ST. WAWRZYNIAK Sp. z o. o.  
POZNAŃ, Św. Marcin 44.

Najkorzystniejsze źródło zakupu rowerów, ram i wszelkich części rowerowych krajowych i zagraniczn.

7472

**Wytwórnia Deczek Rowerowych**  
**A. Urbaniak**  
Wolsztyn

7357

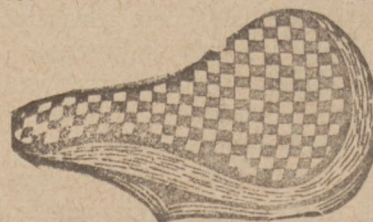

Jedyna Wytwórnia Deczek na całą Polskę

poleca deczki do rowerów czyli okrycia w rozmaitych gatunkach filcowych, skórzanych, pluszowych i t. p.

Wzór użytkowy zatw. przez Urząd Patent. za nr. 844 i nr. 1024

Naśladowanie będzie sądownie ścigane.





ORGAN ZWIĄZKU PRZEDSIĘBIORSTW ELEKTROTECHNICZNYCH NA POLSKĄ ZACHODNIA  
 ORGAN ZRZESZENIA PRZEDSIĘBIORSTW RADJOTECHNICZNYCH W WIELKOPOLSCE.  
 POD REDAKCJĄ DYPL. INŻ.-EL. M. RZECKIEGO.

## Dalsze protesty przeciwko ofercie Harrimana

(Dokończenie.)

Obowiązki inwestycyjne Harrimana ujęte są w ten sposób, iż w pierwszym 5-leciu inwestycje mają wynosić maksymalnie 15 milionów (t. j. po 3 milj. rocznie), w drugim 10 milj. (po 2 milj. rocznie), w następnych 50 latach po półtora milj. rocznie — również „maksymalnie”, co z uwagi na brak ścisłego określenia co właściwie ma być w tych ostatnich 50 latach wybudowane uzależnia wykonanie inwestycji w znacznym stopniu od własnej tylko oceny koncesjonariusza. W sumie daje to maksymalnie 100 milj. dolarów w 60 latach, a 25 milj. w pierwszym dziesięcioleciu. Z uwagi na to, że po 10 latach już 8-procentowy dochód z elektrowni pozwoli pokryć z niego i amortyzację i nowe instalacje, wartość realnego wkładu w postaci przyływu obcych kapitałów do Polski posiada tylko tych 25 milj. dolarów, a właściwie (jeśli odliczymy dochody tego okresu) jeszcze mniej. W każdym razie więc przyływ kapitału dzięki koncesji Harrimanowskiej nie osiągnie 200 milj. zł.

Powyższe inwestycje obejmują wybudowanie elektrowni wodnej na Dunajcu oraz elektrowni ciepłej (opalanej węglem) w Zagłębiu Dąbrowskim lub Krakowskim. Elektrownia wodna ma w pierwszym 5-leciu osiągnąć siłę 40 000 koni, w drugim 5-leciu dojść do 90 000 koni. Elektrownia ciepła ma mieć wydajność nie mniejszą niż 30 000 kilowatów. Co do tej ostatniej jednak należy zwrócić uwagę, iż koncesja nie nakłada bynajmniej na koncesjonariusza obowiązku wybudowania w zagłębiu węglowym elektrowni własnej, gdyż daje mu prawo zakupu prądu z elektrowni już na tym terenie istniejących.

W ten sposób, bez łożenia większych kosztów, a jedynie przez wybudowanie sieci rozdzielczej, będzie mógł koncesjonariusz pobierać bardzo tanio energię elektryczną z kopalni (po cenie zapewne nie wyższej jak 3 grosze), z możliwością sprzedaży prądu po taryfie maksymalnej, wynoszącej 70 do 90 groszy za jednostkę, t. zw. kilowatgodzinę. Przewidziane bowiem w

koncesji rabaty przy dwuznaczej stylizacji umowy staną się dla większości, zwłaszcza mniejszych miast i drobnych przedsiębiorców, zupełnie nieosiągalne.

Nadto koncern Harrimana ma w pierwszym 5-leciu przeprowadzić sieć wysokiego napięcia między elektrownią na Dunajcu a Zagłębiem Dąbrowsko-Krakowskim (długości 12 km.) i zainstalować sieci rozdzielcze w miastach liczących ponad 5 000 mieszkańców, w pięcioleciu następnem sieć wysokiego napięcia ma być rozszerzona do 750 km. ogólnej długości, a instalacje sieci rozdzielczych mają objąć także miasta o ludności 3 000—5 000 mieszkańców. Obowiązków inwestycyjnych w ciągu dalszych lat 50 koncesja nie precyzuje dokładnie, orzekając ogólnie, iż mają one polegać na dalszym zwiększeniu elektrowni i sieci stosownie do zwiększonego zapotrzebowania.

Zobowiązania te nazywa jeden z krytyków „iluzorycznymi, ile że koncesja nie zawiera żadnych szczegółowych warunków, co i jak ma być wybudowane, a firmie Harriman et Co., względnie jego następcom nic łatwiejszego, jak wykazać rozmaite kwoty, jako wyłożone na poczet zobowiązań inwestycyjnych wobec Polski. W praktyce wskutek tego będzie tak, że wszystkie koszty ruchome pójść mogą na rachunek inwestycji.

Wedle p. ministra Moraczewskiego ogólna siła elektrowni Harrimanowskich ma osiągnąć 215 000 koni. A jakież jest stan obecny? Posiadamy elektrownie okręgowe w Pruszkowie (22 420 koni) i w Zagłębiu Dąbrowskim w Małobądzu (30 570 koni), dalej elektrownię w Sierszy i planowaną elektrownię krośnieńskiego zagłębia naftowego w Męcince, wielkie elektrownie w Warszawie (58 425 HP) i Łodzi (45 850 HP), mniejsze w Zgierzu (9 540 HP), Radomiu (5 910 HP), Piotrkowie (4 800 HP), Częstochowie (4 200 HP), Kielcach (2 500 HP), Sandomierzu, Wadowicach, Sosnowcu, elektrownię miejską w Krakowie, szereg elektrowni kopalnianych. Elektrownia Harri-

ZJEDNOCZONE PRZEDSIĘBIORSTWA ELEKTRYCZNE

INŻ. **K. GAERTIG i SP.** T.Z.O.P.

Poznań

Pocztowa 26



ELEKTROWNIE  
KOMUNALNE  
DZEMYSŁOWE  
WIEJSKIE

Instalacje oświetlenia  
Urządzenia przemysłowe  
z zapędem elektrycznym

AKUMULATORY  
Naprawa  
maszyn elektrycznych.

Budowa rozruszników, regulatorów,  
aparatury elektrycznych, tablic rozdzielczych.

Adr. telegr. „Energia”      Telefon 3584 i 2582

Turbiny wietrzne

Żurawie  
Dźwigi  
osobowe  
towarowe  
wielokrążki

Godła  
reklamowe  
elektryczne

# BAMAG

Elektryczne wielokrążki

systemu profesora Gensel, D. R. P.

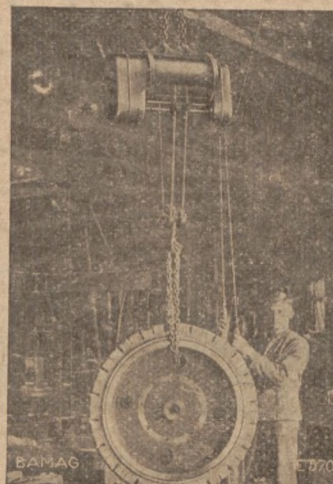

przynoszą wszystkim, jak to widoczne z obok umieszczonego obrazu z przemysłu maszynowego wielkie korzyści i oszczędności czasu i sił robotniczych.

Jeden z nabywców takiego elektrycznego wciągu wielokrążkowego Bamag pisze nam:

... jestem z dostarczonego do mej fabryki maszyn wciągu elektrycznego Bamag bardzo zadowolony. Używając tego wciągu elektrycznego, zaoszczędzam stale wiele sił robotniczych i codziennie przekonuję się ponownie, że taki wielokrążkowy wciąg elektryczny jest jednym z najskuteczniejszych czynników do obniżenia kosztów produkcji i utrzymania ruchu w przedsiębiorstwie, bez którego dziś żaden zakład przemysłowy utrzymać się nie zdoła.

7389

Zastępstwa:

S. DUCHOWSKI, POZNAŃ, Aleje Marcinkowskiego Nr. 1.  
GUSTAW KOSCHADE, ŁÓDŹ, Radwańska 46  
Nadież. H. TEPPELMANN, KATOWICE, ulica Kościuszki 44.  
WARSZAWSKA FABRYKA MASZYN WINDOWYCH „SIŁA”  
WARSZAWA, ulica Chłodna 5.  
HODAM & RESSLER, GDAŃSK, Hopfengasse 81/82.

## BAMAG DESSAU

POLECAMY

# TELEFONY

wszelkich systemów najnowszych konstrukcyj, kompletne urządzenia telefoniczne pół- i pełnoautomatyczne, które również na dogodnych warunkach wdzierżawiamy, wszelki sprzęt telefoniczny

# RADJO

**APARATY** od najprostszycy do najdoskonalszych, fabrykaty własne i zagraniczne oraz olbrzymi — — wybór sprzętu radiowego. — —

PROSIMY ŻAДАĆ CENNIKI, WZGLĘDNIЕ KOSZTORYSY.

# POZNAŃSKIE TOWARZYSTWO TELEFONÓW

Z O. P.

**Centrala: Poznań, ul. Jasna 9. Telefony 6937 i 6941**

**Filje: Poznań, ulica Franciszka Ratajczaka 39. Telefon 3430.**

**Budgoszcz, ulica Jagiellońska 65-66. Telefon 738.**

7399

manowska bynajmniej nie wejdzie w pustkę, nie będzie spełniała roli pioniera karczującego dziewiczy teren. Będzie raczej tym czynnikiem, który z posiadanego monopolu, traktując go w pierwszej linii jako monopol handlowy, ciągnąć będzie korzyści.

Z okazji rozprawy w województwie łódzkim na temat koncesji harrimanowskiej, wypłynęły na wierzch interesujące fakty, stwierdzające, że zysk Harrimana jako koncesjonariusza, płynąłby w przeważnej części z kieszeni konsumentów, płacących za prąd drożej niż obecnie.

Główne zagadnienie tkwi jednak w problemie strategicznego bezpieczeństwa Państwa. Projekt koncesji, przewidującej dostarczenie przez Harrimana siły elektrycznej także dla zakładów państwowych, a więc i wojskowych, skonstruowany jest w ten sposób, że polecając zasadniczo wybudowanie elektrowni wodnej na Dunajcu w ciągu lat 5-ciu, daje zarazem możliwość uchylecia się od tego obowiązku.

W paragrafie 26-tym bowiem umowy czytamy: „Uprawniony wykona jednocześnie całkowite badania w celu wyjaśnienia możliwości wykorzystania sił wodnych na rzece Dunajcu i ogólne badania nad możliwością wyzyskania sił wodnych na terenie uprawienia”. To znaczy, że jeżeli badania dadzą wynik ujemny, elektrowni nie będzie. To samo jest z obo-

wiązkami budowy elektrowni cieplnej w Zagłębiu Krakowskim lub Dąbrowskim. I tutaj Harriman dodał zastrzeżenie, że jest uprawniony do ewentualnego wyzyskania rezerwy jakichkolwiek istniejących zakładów elektrycznych w granicach obszaru koncesji lub na jego granicy.

Zakładem, położonym na granicy obszaru koncesyjnego, posiadającym „rezerwy energii”, jest elektrownia w Chorzowie, należąca do berlińskiej firmy A. E. G. (Allgemeine Elektrizitätsgesellschaft) i ukrywająca się za Harrimanem.

W tem właśnie tkwi główne niebezpieczeństwo. Harriman, występując w mniejszej tylko mierze, jako producent energii elektrycznej, a głównie jako jej sprzedawca, pozostawia sobie możliwość czerpania prądu z elektrowni, leżącej na granicy polsko-niemieckiej, gdzie na wypadek wojny wystarczy jedno tylko przecięcie kabla, by pozbawić polski przemysł (także i wojskowy) środka energii elektrycznej.

Właścicielem elektrowni chorzowskiej jest firma A. E. G., współpracująca ściśle z rządem niemieckim. Prezesem jej był słynny minister Rathenau, a w zarządzie siedzą wybitni politycy niemieccy.

To też uzależnianie kraju od współdziałania z firmą niemiecką pod protekcją amerykańskiego koncernu, byłoby krokiem zbyt ryzykownym.

## Rola radja w życiu kulturalnem człowieka

(Dokończenie.)

### Kondensator. — Lampka radjowa. (Radjo Vacuum Tube).

Kondensator jest jednym z najważniejszych przyrządów w aparacie odbiorczym, ponieważ przeciwdziała samoindukcji cewki transformatora. Jest to niejako śpichlerzyk elektryczności, składa się z serii dodatnich płyt i drugiej takiej serii ujemnych. Dodatnie płyty są izolowane od ujemnych. Samoindukcja stawia opór prądowi, a kondensator zaś przeciwdziała samoindukcji, tak że jeżeli w obwodzie elektrycznym poza cewką indukcyjną włączymy kondensator odpowiedniej pojemności, to samoindukcja zostanie zredukowana do zera i umożliwi przejście większej ilości prądu w danym przewodniku.

Co więc robimy nastawiając aparat na daną długość fali? Pokręcamy kondensator do odpowiedniej pojemności, redukując samoindukcję w obwodzie, zmniejszając opór dla nikłego prądu przejętego z anteny zapomocą transformatora. Ponieważ samoindukcja zależy od częstotliwości prądu w antenie, a więc od długości fali, to ze zmianą długości fali musimy regulować kondensator obrotowy.

Lampka katodowa jest to pewnego rodzaju przekaźnik czyli „relay”, który działa automatycznie z szybkością światła. Lampka katodowa używana w radjo składa się z trzech części czyli elektrodów albo przewodników: anoda siatka i katoda. Anoda nie jest połączoną z katodą metalowym przewodnikiem, czyli prąd elektryczny płynie w lampce przez przestrzeń, przez rozrzedzone powietrze, z anody do katody. Siatka jest umocowaną pomiędzy anodą i katodą. Ta lampka katodowa łączy dwa obwody elektryczne: obwód anodowy, z anody do katody i obwód siatki od siatki do katody. Ta więc przestrzeń w lampce od siatki do katody jest wspólną częścią obydwóch obwodów. Katoda musi być w żarzącym się stanie, inaczej prąd nie będzie płynąć przez lampkę. Powietrze z lampki musi być wypróżnione.

W obwód siatki musi być włączoną jedna z cewek transformatora anteny i kondensator. Obwód anodowy musi zawierać baterję. Poza baterję można włączyć słuchawki zwykłego telefonu jeżeli aparat jest o jednej lampce. Kiedy antena nie przejmuje fal elektro-magnetycznych, a więc nie posiada napięcia elektrycznego ani też prądów elektrycznych, obwód siatki będąc magnetycznie sprzężonym z anteną też nie posiada napięcia ani prądów zmiennych. To więc nie wywiera żadnego wpływu na prąd anodowy baterji, płynący przez lampkę i z tym nie wprawia w ruch błony słuchawki telefonu. Lecz kiedy w antenie a z tem razem i w obwodzie siatki zostaną wzbudzone prądy elektryczne zmienne, chociażby bardzo nikłe, te prądy płynąc przez lampkę, zmniejszają i powiększają prąd anodowy baterji, czyli odtwarzają te same zmiany w obwodzie anodowym, nadając prądowi anody charakter zmienny.

Ten prąd zmienny posiada też zmienny nierówny elektro-magnetyzm naokoło swego przewodnika, to więc przebiegając przez słuchawkę telefonu wprawia w ruch membrane tejże. Teraz otrzymamy odpowiedni sygnał czy głos ludzki. Musimy pamiętać, że siła fal radjowych jest modulowana czyli regulowana podług siły głosu ludzkiego, przechodzącego przez mikrofon włączony w obwód anteny nadawczej. Tu więc widzimy, że siła głosu zależy od zmian czyli wahań prądu przechodzącego przez słuchawkę telefonu. Tu lampka katodowa spełnia jeszcze jedną bardzo ważną funkcję, a mianowicie powiększa te zmiany z obwodu siatki na obwód anody przeciętnie osiem i więcej razy zależnie od konstrukcji lampki.

Powyżej mówiliśmy o funkcji jaką spełnia w aparacie odbiorczym kondensator, lampka katodowa i radjo transformator, składający się z dwóch cewek indukcyjnych. Aparat odbiorczy do przejmowania fal z dalekich stacyj nadaw-

czych zawiera całą serję tych lampek katodowych, zwykle złączonych z sobą magnetycznie zapomocą transformatorów.

Radio przechodząc różne stopnie rozwoju i z biegiem czasu udoskonalając się coraz więcej odgrywa jedną z najważniejszych ról w życiu kulturalnym człowieka. Jako środek komunikacyjny nie ma ono sobie równego. Co przyszłość nam przyniesie trudno dziś przewidzieć. W każdym razie telewizja czyli widzenie na odległość i transmisja energii elektrycznej bez przewodników to są dwa etapy, z których pierwszy, telewizja, już jest częściowo zrealizowany. Człowiek swoimi zmysłami może odczuć tylko bardzo mały zakres różnych zjawisk natury. Obserwujemy fale świetlne, ale nie możemy odczuć fal elektro-magnetycznych ani promieni Roentgena ("X") chociaż jak doświadczenia wykazały, że jak światło tak i fale radjowe i promienie "X" są pochodzenia elektro-magnetycznego, tylko długość ich nie jest jednakowa. Nie odczuwamy tych fal tak samo jak nie widzi barw człowiek ślepy, i nie słyszy dźwięków głosu człowiek głuchy. Temu możemy przypisać, że w naturze istnieje wiele różnych zjawisk, których nauka nie jest w stanie wytłumaczyć i o których mało co wiemy.

Może w przyszłości człowiek osiągnie wyższy szczyt doskonałości rozwoju umysłowego i z biegiem czasu odczyta różne tajemnice przyrody, nad którymi najprzedniejsi uczeni doby obecnej napróżno łamią sobie głowy, i będzie spoglądał na nasze zdobycze w różnych gałęziach wiedzy doby obecnej, tak jak my dziś spoglądamy na niezdarnie obłupany kamień w postaci siekiery używanej przez człowieka przedhistorycznego.

## Wydmuchiwacze ręczne elektryczne



dla przedmuchiwania motorów elektrycznych, urządzeń telefonicznych i t. p. Nadają się również do odsiania kurzu i t. p.

## Wydmuchiwacz przemysłowy

Dmuchawki dla ciepłego powietrza

### BADER & HALBIG

Budowa aparatów 6981b Halle a. d. S. 7.

## Generalna Reprezentacja Szwajcarskiej Fabryki Maszyn Elektrycznych

# ERLIKON

Lwów, ul. 3 Maja 11a

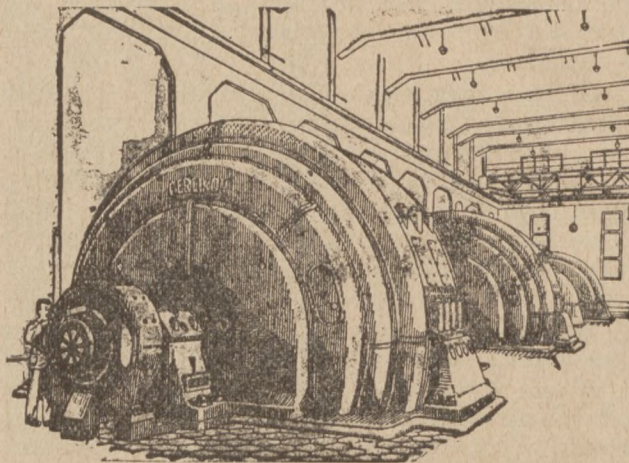

dostarcza

Generatory, Transformatory, Turbiny parowe, Motory każdej wielkości, Koleje elektr., Lokomotywy akumulatorowe, Krany i dźwigi elektr., Maszyny do elektr. spawania i nitowania 7381

### Kompletne Centrale Elektryczne

Wszelkie zastosowania elektryczności w przemyśle



TELEFON 2521

# Bergmann

Poznań  
27 Grudnia 5

6768

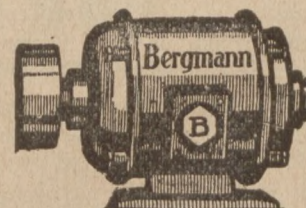

Każda moźna pracownia używa do napędu maszyn każdego rodzaju tylko napędy redukcyjne „BEMAG”

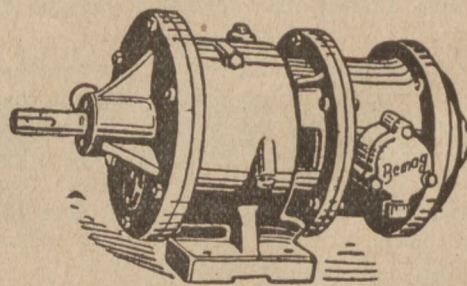

Zastępują w zupełności kosztowną transmisję! Oszczędzają prąd! Oszczędzają czas!

### Fabryka Maszyn Górniczych

T. z o. p. — Katowice — Zależe

7640

# Filce

techniczne od 1 do 100 m/m grube, do wszelkich celów

## tarce filcowe

każdego rozmiaru, do polerowania szkła, luster, mosiądzu, aluminium, żelaza i t.p. wogóle wszelkiego rodzaju filce dostarcza po cenach fabrycznych:

7362

**R. KUNERT i S-KA T.Z O.P. POZNAŃ**

ul. Woźna 12, tel. 29-21 i 55-38 pryw.



Siatki i Plecionki  
drućiane  
wszelkiego  
rodzaju.

7287

**JÓZEF HESSE SPADKOB.**  
Fabryka siatek druczianych  
w ŁODZI ul. ANDRZEJA 40

## EMALJERNIA Fabryka Szylców Emaljowanych

Spółka z ogran. odpow.

**KRAKÓW**

ulica Dietlowska 81

Telefon nr. 47-39.

Jedyna w Kongresówce i Małopolsce.

Cenniki wysyłamy na żądanie.

7208

## TOKARNIE

wiertarki, heblarki do metali

urządzenia warsztatowe i spawalne

POMPY, pasy, materiały techniczne, żarówki, STAL, narzędzia

poleca najkorzystniej

7402

**I. MACHAUF**

Sp. z o. o.

Kraków, ul. Jul. Dunajewskiego 6. - Telefon 3001.

# CUKROWNIE!!!

zechcą zwrócić się do

**LLOYDU BYDGOSKIEGO Tow. Akc.**

KTÓRA WYRABIA I DOSTARCZA:

WAGONIKI DO PRZEWOZU BURAKÓW, WÓZKI WYWROTOWE, TARCZE OBROTOWE, MECHANICZNE URZĄDZENIA TRANSPORTOWE, ELEWATORY, WCIĄGI, ŻÓRAWIE, DŹWIGI, ZBIORNIKI, KADZIE I T. P. WSZELKIE KONSTRUKCJE ŻELAZNE, WIAZARY, SŁUPY, KOMINY I T. P.

REPERUJE:

KOTŁY, MASZYNY PAROWE, MOTORY, POMPY ITP.

**FABRYKA MASZYN Kapuściska-Małe**

Telefon 127

7327

OFERTY i KOSZTORYSY NA ŻĄDANIE.

**ZARZĄD:**

Bydgoszcz, Grodzka 28, Telefon 471, 472, 259.

**Oddziały:**

w Gdańsku

w Warszawie

Schäferlei 15/18  
TELEFON 274-46

Port Wiślany, ul. Zamojskiego 2  
TELEFON 134-19

PRZEDSTAWICIELSTWA:

Poznań: Biuro Techniczne St. Gustowski, ul. Skarbowa 20.

Bydgoszcz: Inż. T. Krieger, ul. Ks. Markwarta 5.

Starogard: Bud.-arch. Fr. Borchardt, ul. Kościuszkowska 23.

AGENTURY:

Grudziądz: J. Klimkowski, ul. Rybacka 43.

Włocławek: Olpeter, ul. Bulwarowa 19.

Toruń: E. Goergens, ulica Nadbrzeżna — Wyszynek II.

Płock: A. Kiełbik, ul. Sienkiewicza 20.

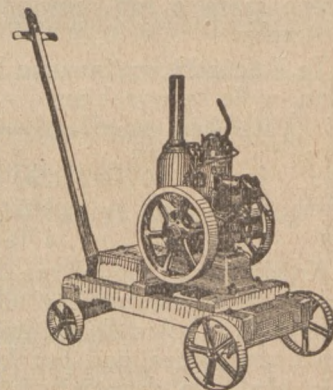
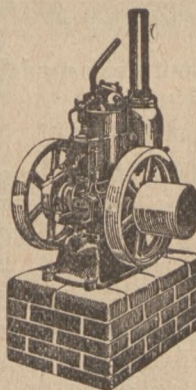

## Motory ropne 6 KM.

7294w

stacyjne i przewoźne

Młocarnie motorowe z pełnym czyszczeniem

Imadła równoległe i maszynowe, szerokość szczęk 60—200 mm.

Piły mechaniczne do rżnięcia żelaza Części do maszyn żniwnych

poleca

„Motor Polski“ Spółka Akcyjna w Żninie

Adres telegr. „Motor“

Telefon nr. 82  
7139

Wystawiamy na Powszechnej Wystawie Krajowej w Poznaniu w dziale maszyn rolniczych.

# DZIAŁ MASZYN ROLNICZYCH

## Apel do krajowych fabryk maszyn rolniczych

Fabryki krajowe upraszamy, aby nam donosiły o wszystkich nowościach w zakresie ich produkcji. Chętnie stawiamy łamy nasze bezinteresownie do usług przemysłu krajowego. Przy tej sposobności musimy podnieść ten smutny fakt, że podczas gdy zagraniczne firmy bardzo skwapliwie korzystają z reklamy w naszym piśmie i często donoszą nam o ostatnich zdobyciach w fabrykacji maszyn rolniczych, to nasz przemysł krajowy nie ma w tym względzie — zdawałoby się — nic do powiedzenia, a przecież wiadomo, że i u nas ta gałąź przemysłu stale się podnosi i wypuszcza na rynek coraz nowe wyroby lub też ulepsza dotychczasowe. W interesie rozwoju przemysłu krajowego prosimy fabryki krajowe, by o wszystkich swoich nowościach nas w pierwszym rzędzie informowały.

WYDAWN. „RYNKU METALOWEGO I MASZYNOWEGO“.

## Kolczatki na paryskiej wystawie maszyn rolniczych w r. 1929

Podając opis racjonalnej brony systemu Geofroy (p. „Rynek Met. i Masz.“ nr. 28, str. 1070), zwróciliśmy uwagę na to, że na tegorocznej wiosennej wystawie maszyn rolniczych w Paryżu poświęcono wiele miejsca także maszynom i narzędziom mniej skomplikowanym, przeznaczonym do podniesienia fizycznej struktury i sprawności gleby. Do tego rzędu maszyn dla uprawy roli zaliczyć należy różnego typu kolczatki, między którymi na wyróżnienie zasługuje kolczatka ze skośnymi gwiazdami. Kolce tych gwiazd, ułożonych w dwa szeregi, nie są okrągłe, lecz trój- i czterograniaste; nie są też one ustawione jak przy bronie francuskiej prostopadle do osi, lecz skośnie. Dalszą charakterystyką tych bron jest, że kolce pierwszego wałka pochylone są ku przodowi, zaś kolce gwiazd tylnego wałka w stronę odwrotną, czyli ku tyłowi. Przesuwalność łożysk osi wałków pozwalała na dowolne zwarcie lub rozwiedzenie wałków, zależnie od potrzeby.

Te kolczatki wystawione były w trzech modelach — tyłu, w ilu są wyrabiane — mianowicie:

	średnica gwiazd w cm	szerokość robocza w cm	waga w kg
ciężka	40	150—245	520—720
średnia	30	165—250	400—525
lekka	25	170—215	390—450

Każdy z tych modeli ma swój ściśle określony cel użycia. Do rozbijania brył zaraz po orce służy kolczatka ciężka; kolczatki średnie doprawiają rolę przed siewem, zwłaszcza pod buraki; najlżejsze, właściwie lekkie, służą do doprawiania roli względnie do kruszenia skorupy wierzchniej po siewach i wiosną.

Technika działania tych kolczatek polega na tym, że działają one w pierwszym rzędzie przez uderzenie ostrym kantem kolca, a następnie przez pokrywanie bryłek i odrzucanie ich skośnie do kierunku ruchu pod tylne gwiazdy, które raz jeszcze uderzają w nie i w ten sposób kruszą i rozbijają rolę.

Nie widząc działania narzędzia w polu, pisze W. Wokar w miesięczniku „Maszyny Rolnicze“, trudno

zdać sobie dokładnie sprawę z wyniku jego pracy, nie może jednak ulegać wątpliwości, że kolczatka o kanciastych, skośnie ustawionych ramionach działa energicznie.

Przy zastosowaniu takiego narzędzia na roli suchej a zawierającej mało koloïdów, nieuniknienie nadmiernie ją rozpylimy, natomiast na ziemiach, jakie często się spotyka we Francji, powstałych z wietrzenia skał twardych ze znaczną nieraz zawartością nierozłożonych grubych okruchów mineralnych, gdzie dobre uprawianie roli bez użycia energicznie działającego narzędzia nie jest do pomyslenia, kolczatki te oddawać mogą bardzo dobre usługi rolnictwu.

Stosowanie takich kolczatek na naszych bieliach, zwłaszcza w porze suchej, byłoby bardzo ryzykowne, gdyż nieuniknienie rozpyliliibyśmy je całkowicie, natomiast na glebach zwięzłych, na glinach, ciężkich madałach lub w miejscowościach podgórskich otrzymamy efekt, jakiego nie dostaniemy przy zastosowaniu innych narzędzi.

Sądzę, że sprowadzenie na nasz rynek opisanych kolczatek byłoby bardzo celowe, gdyż umożliwiłyby lepsze doprawianie gleb cięższych, które jakkolwiek nie są typowymi dla Polski, jednak na całym jej obszarze znajduje się ich spora ilość.

Z pomiędzy innych kolczatek, jakie były na wystawie, należy zwrócić uwagę na kolczatkę w rodzaju typu amerykańskiego, z kolcami cienkimi, zagiętymi ku przodowi. Różni się ona od amerykańskiej zasadniczo tem, że o ile ta ostatnia ma gwiazdy duże, o tyle tego typu francuska posiada gwiazdy o średnicy małej i na jednej ramie pierścienie są umieszczone w trzy lub cztery rzędy. Są one przeznaczone do uprawy posiewnej lub do niszczenia skorupy na roli uprawianej.

Dzięki małej średnicy gwiazd działają one bardzo energicznie, dokładnie rozdrabniając rolę; powstaje jednak przytem obawa, że przy szybkich obrotach pierścieni rozdrabniają one ziemię zanadto, zwłaszcza ziemię niedostatecznie zwięzłą.

## Nowy koncern maszyn rolniczych w Stanach Zjednoczonych Am.

Jak donosi „Zeitschrift für Landwirtschaftsmaschinen Industrie und Handel“ z Lipska, w Spokane nastąpiło zjednoczenie całego szeregu fabryk maszyn rolniczych pod nazwą firmy „Oliver Farm Equipment Co.“. Chodzi tu o ujęcie w jeden koncern fa-

bryk maszyn rolniczych w północno- i południowo-zachodnich krajów Stan. Zjedn. Nowy koncern będzie rozporządzał wspólnym kapitałem akcyjnym w wysokości 50 milionów dolarów.

Najkorzystniejsze źródło zakupu dla odsprzedających

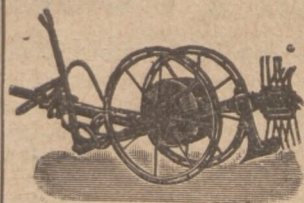

## Wyrabiamy masowo jako specjalność: **kopaczki „Gwiazda B”**

do kopania ziemniaków bezsprzecznie najpraktyczniejsze z wszelkich istniejących kopaczek



## **przodki „Naprzód”**

do żniwiarek, całe z żelaza kutego, o wysokich kołach biegowych

## **młocarnie cepowe „Ideal”**

na łożach kulkowych z hamulcem bębnowym, nadające się znakomicie dla średnich i mniejszych gospodarstw.

**Prosimy zażądać ofert**

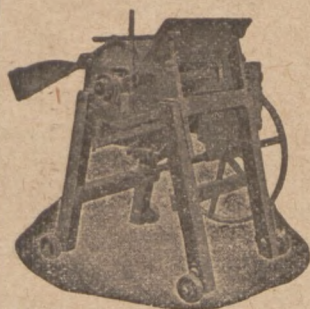

# **BRACIA MALAK**

Fabryka maszyn i odlewnia żelaza

**ŻNIN (Wlkp.)**

Telegr.: Bramafa.

Telefon nr. 30.

Wystawiamy na Powszechnej Wystawie Krajowej w Poznaniu w r. 1929.

7030

Najkorzystniejsze źródło zakupu dla odsprzedających



## **„IDEAL”** nóż do krajania słomy na ściółkę

tani — praktyczny — trwały  
Jedyni producenci 3641

Centrala Pługów Parowych T. z Fabryka Maszyn  
Poznań, św. Wawrzyńca 36. Telefon 6117 i 6950

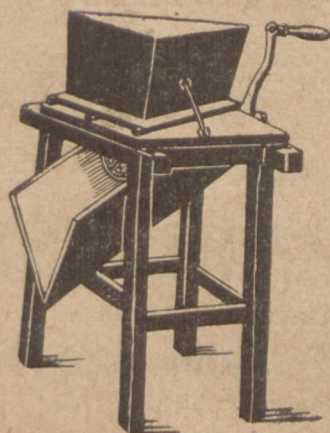

## **Maszyny Rolnicze**

Specjalność:

### **„BURACZARKI”**

tanie, trwałe, wydają w 10 minutach do 100 kg. pokarmu dla bydła.

Lekka obsługa - Cena 35 zł

**FABRYKA MASZYN  
ERNST, HENNIG i Ska**

5799 KOŁOMYJA 7730

Zastępcy i agenci poszukiwani.

Młocarnie szerokomłotne VISTULA  
Młocarnie z przymkami  
Młocarnie z wałami do gładkiej słomy  
Walce, kieraty  
Siekacze do buraków  
Sortowniki ziemniaków 5603 t  
Maszyny do czyszczenia zboża  
Sieczkarnie bębnowe do zapędu mechanicznego stojące i na wozach  
Sieczkarnie tarczowe  
Koła transmisyjne  
Pompy do gnojówki z rurą stalową i wyjmującymi wentylami  
Szufle ziemne do transportowania ziemi wykonuje jako długoletnią specjalność

**A. P. Muscate**  
Fabryka Maszyn Sp. z o. p.  
TCZEW (Romorze)

6487

L12M1

# Wywóz maszyn i narzędzi rolniczych z Polski

Na zasadzie danych Związku Eksportowego Przemysłu Metalowego Przetwórczego polskie fabryki maszyn i narzędzi rolniczych wywoziły zagranicę swoich wyrobów:

Kraj przeznaczenia	1926 r.		1927 r.		1928 r.		Styczeń — Kwiecień 1929 r.	
	q	wartość w dolarach	q	wartość w dolarach	q	wartość w dolarach	q	wartość w dolarach
Rosja . . . . .	6553,4	74.443	15002,—	177.449	4480,6	53.904	4.263,—	46.816,—
Turcja . . . . .	1465,2	17.905	1391,2	17.998	103,2	1.230	—	—
Rumunia . . . . .	1153,8	11.788	572,5	7.416	839,6	8.641	80,1	656,—
Łotwa . . . . .	1109,5	14.875	644,5	8.738	499,5	8.220	114,2	1.324,—
Finlandja . . . . .	163,8	1.400	78,9	1.140	174,4	2.142	—	—
Estonja . . . . .	50,7	540	351,6	3.351	330,4	3.541	540,6	6.366,—
Bułgaria . . . . .	13,2	144	—	—	29,2	367	—	—
Litwa . . . . .	3,7	42	105,5	1.202	247,0	2.146	—	—
Brazylja . . . . .	—	—	183,3	2.602	—	—	—	—
Chiny . . . . .	—	—	11,0	100	10,2	160	—	—
Danja . . . . .	—	—	1,9	19	—	—	—	—
Niemcy . . . . .	—	—	69,9	554	1,0	14	—	—
Persja . . . . .	—	—	—	—	54,2	638	—	—
Ameryka Półn. . . . .	—	—	—	—	2,1	20	—	—
Mandżuria . . . . .	—	—	—	—	116,2	1.522	—	—
Chile . . . . .	—	—	—	—	36,6	506	2,1	22,—
Jugosławia . . . . .	—	—	—	—	1,8	14	—	—
Transwaal . . . . .	—	—	—	—	1,4	18	—	—
	10513,3	121.137	18412,3	220.569	69 7,4	83.083	5.000,0	55.184,—

## Mechanizacja zbioru buraków

Niemiecki Związek Przemysłu Cukrowniczego w swem sprawozdaniu rocznem omawia między innymi także działalność wydziału zbiorów buraków, powołanego przed kilku laty do życia przy instytucie maszyn rolniczych w Halle. Sprawozdanie głosi, że prace tego wydziału w kierunku mechanizacji zbiorów buraków istotnie już w zakresie używalności obecnie istniejących maszyn, doprowadziły do znacznego ułatwienia tych zbiorów. Ostateczne jednak rozwiązanie zagadnienia mechanicznego zbierania buraków zabierze jednak jeszcze wiele czasu, tem więcej, że wymaga różnych maszyn i narzędzi pomocniczych, których dziś jeszcze dokładnie określić nie można. Istniejącymi obecnie narzędziami i maszynami przeprowadza fachowe doświadczenia inż. Wüstner, dążąc przede wszystkim do pełnego, celowego i racjonalnego wykorzystania ich zdolności użytkowej. Największą przeszkodą w mechanizacji zbiorów buraków jest miękka rozmokła ziemia, która zwykle w porze tych zbiorów pokrywa nasze role. Na wszelki wypadek wydział prowadzi swoje prace i badania nadal i pewnie już po tegorocznych żniwach buraków, usłyszymy o nowych narzędziach dla tego celu fabrykowanych.

### Od Redakcji

W artykule „Maszyny i narzędzia rolnicze na P. W. K.“, dr. inż. Świeżawskiego, umieszczonym w „Rynku Metalowym i Maszynowym“ nr. 29, str. 1112, wydrukowano błędnie nazwę firmy „Perkun“ („Perku“ zamiast „Perkun“) Towarzystwo Fabryki Motorów w Warszawie Sp. Akc. Warszawa (Praga), ul. Grochowska 46, która na P. W. K. w odnośnym dziale wystawia model 3½ konnego motoru ropowego. Z fabryką „Kraj“ w Kutnie firma „Perkun“ nie ma żadnej łączności.

Równocześnie zaznaczamy, że wspomniana firma „Perkun“ oprócz wspomnianego 3½-konnego motoru ropowego, dostarcza dla rolnictwa jeszcze motory o sile 6 PH i 10 PH, stałe,

przenośne i na taczkach; dla przemysłu zaś młynarskiego motory spalinowe o sile od 3½ do 60 PH.

Prosta konstrukcja motorów ułatwia niezmiernie ich obsługę; zaś małe zużycie paliwa powiększa ich wydajność i opłacalność tak w rolnictwie jak i w innych przemysłach.

## Głogowski i Syn

właśc.: inż. Leon Czarliński

### FABRYKI MASZYN

Inowrocław

Brodnica (Pomorze)

Telefon nr. 35

Telefon nr. 20

## Maszyny rolnicze

Naprawy lokomobil, młocarn  
i motorów spalinowych

Pługi motorowe

7319

## LEON CZARLIŃSKI

Składy Maszyn Rolniczych

Poznań, ul. Fr. Ratajczaka 14

Telefon nr. 3069

5702 t



## Apel do krajowego przemysłu budowlanego

Fabryki krajowe upraszamy, aby nam donosiły o wszystkich nowościach w zakresie ich produkcji. Chętnie stawiamy łamy nasze bezinteresownie do usług przemysłu krajowego. Przy tej sposobności musimy podnieść ten smutny fakt, że podczas gdy zagraniczne firmy bardzo skwapliwie korzystają z reklamy w naszym piśmie i często donoszą nam o ostatnich zdobyciach w fabrykacji materiałów budowlanych, to nasz przemysł krajowy nie ma w tym względzie — zdawałoby się — nic do powiedzenia, a przecież wiadomo, że i u nas ta gałąź przemysłu stale się podnosi i wypuszcza na rynek coraz nowe wyroby lub też ulepsza dotychczasowe. W interesie rozwoju przemysłu krajowego prosimy fabryki krajowe, by o wszystkich swoich nowościach nas w pierwszym rzędzie informowały.

WYDAWN. „RYNKU METALOWEGO I MASZYNOWEGO“.

## Udział Polski we wrocławskiej wystawie „Mieszkania i Warsztaty Pracy”

Obecnie odbywa się we Wrocławiu wystawa „Mieszkań i Warsztatów Pracy”, która budzi żywe zainteresowanie w całej Europie środkowej. Wybudowano tam osadę próbną dużych rozmiarów, która daje jasny przegląd wszelkiego rodzaju mieszkań. Prócz domów pojedynczych, podwójnych, jednorzędowych, zasługując tam na uwagę nowy zupełnie typ dużego domu dla bezwzględnych, obejmującego około 100 mieszkań.

W grupie „pracowni” można zobaczyć wszelkie formy warsztatów rękodzielniczych. Formy te przedstawione są w 14 wzorowo urządzonych pracowniach. Niczego tam nie pominięto. Możemy dalej podziwiać pracownię kupca — w postaci ulicy sklepów, warsztat pracy rolnika, a więc wzorowo urządzone gospodarstwo rolne. Nie zapomniano tam nawet o pracownikach umysłowych, bo oto zwiedzający mogą zobaczyć biura, kantory, pokoje ordynaryjne dla lekarzy i t. d.

Wielka wystawa hal poddaje szczegółowej analizie wszelkie produkty pracy umysłowej i materialnej, która w tej próbnej osadzie i w tych wzorowych warsztatach pracy znalazły swą ostateczną formę. Ta rewja hal przedstawia nadto plany budowy i kształtowanie miast, oraz obraz mieszkań zagranicznych. Przed oczami widza przeciąga ujęta w logicznie kolejne grupy cała dziedzina pracy budowlanej, poczynając od pierwszej cegły poprzez wszystkie materiały i konstrukcje budowlane, a kończąc na gotowym pięknie uszeregowanym rzędzie domów, tworzących całą ulicę.

Wystawa ta daje fachowcom doskonałą sposobność systematycznego wszechstronnego zbadania organizacji budowy i sposobów jaknajracjonalniejszego wykorzystania powierzchni budowlanej i pozwala poznać nowe metody budownictwa oraz nowe materiały budowlane.

Stoisko polskie znajdujemy w grupie „rewji zagranicznej”, przedstawiającej dorobek i kulturę budowlaną zagranicy. Stoisko to przedstawia się okazale i daje dokładny obraz rozwoju i braków w budownictwie polskim. Warszawscy architekci wybrali materiał charakterystyczny dla obecnej budowy mieszkań wielkomiejskich w Polsce. Materiał ten obejmuje dwie duże, obramowane tablice i liczne rysunki o powierzchni kilku metrów kwadratowych. Tablice przedstawiają w szarej, zielonej i białej barwie plany budowy kolonii na Zoliborzu pod Warsza-

wą, których realizację podejmuje Spółdzielnia dla Budowy Mieszkań. Cyfry i dane statystyczne służą do wyjaśnienia planów, żywo ilustrowanych kilkoma ciekawymi zdjęciami fotograficznymi. Długi szereg czarno-białych rysunków długości kilku metrów przedstawia plany dużego kompleksu czteropiętrowych domów mieszkalnych, projektowanych przez miasto Łódź. Na jednym rysunku widzimy plany, nad którymi widnieją obrazy domów, a na drugim rysunku — prócz planów — uwidocznione są te same obrazy w przekrojach. Chodzi tutaj o domy obejmujące mieszkania jednopokojowe do trzechpokojowych, a zatem o mieszkania dla ludu. Do tych planów i rysunków dołączone jest bardzo pouczające expose, które za pomocą powiększonych fotografii wyświetla kwestję ruchu budowlanego w Polsce.

Dane statystyczne, oparte na urzędowych spisach ludności, wskazują na wielki brak mieszkań. Dla złagodzenia tej ogromnej nędzy mieszkaniowej — jak nas informuje wspomniane powyżej expose — wybudowano w latach 1921/29 — przy finansowej pomocy Banku Gospodarstwa Krajowego — około 100.000 izb w większych miastach, a nadto taką ilość bez pomocy rządowej w mniejszych miastach. Niedobór mieszkaniowy ocenia się wraz z Warszawą w przybliżeniu na 300.000 mieszkań. Materiał statystyczny przynosi także interesujące zestawienie kredytów budowlanych, rozdzielonych przez Bank Gospodarstwa Krajowego pomiędzy poszczególne miasta Polski, nadto zestawienie wyników akcji kredytowej podjętej przez wspomnianą instytucję w latach 1924—1928 na rzecz osób prywatnych, spółdzielni i samorządów gminnych, oraz dane, dotyczące użytkowania na cele mieszkaniowe sum, płynących z podatków od lokali i t. p. Tem statystycznym zestawieniem poparty wykład wykazuje wkońcu niedostateczność owych sum i przedstawia zakrojony na dużą miarę projekt rozszerzenia ruchu budowlanego.

Każdego Polaka, zwiedzającego wystawę wrocławską, cieszyć musi, że kwestja budowlana Polski zajmuje w niej tak wybitne miejsce. Dobrze byłoby, gdybyśmy ten obszerny i pouczający materiał, dotyczący naszego budownictwa, uprzyświecili również naszym szerokim sferom. Tak obszerne wykresy i rysunki jak na wystawie wrocławskiej, powinny widnieć również np. na Powszechnej Wystawie Krajowej.

## Powstanie korporacji budowniczych poznańskich

W ostatnich dniach odbyło się pierwsze zebranie korporacji budowniczych poznańskich „Strzechy“, której statut został już zatwierdzony przez województwo. Na zebraniu tym wybrano zarząd korporacji, w którego skład weszli p. p. R. Maniewski — prezes, S. Trawczyński, Wł. Urbaniak, A. Bzyl, E. Rychlicki, P. Hoffman, J. Domeracki i M. Bąkowski. Korporacja liczy obecnie 57 członków, przeważnie właściciele po-

ważnych firm budowlanych w Poznaniu i w województwie. Syndykiem korporacji jest adwokat p. dr. Górnicki.

Korporacja ta niewątpliwie położy wiele zasług na polu polskiej kultury budowlanej, gdyż już na pierwszym zebraniu postanowiono poczynić kroki celem ożywienia rynku budowlanego, zmniejszenia braku mieszkań oraz porozumienia się z odnośnymi władzami i instytucjami bankowymi w sprawie budowy domów mieszkalnych.

## Kongres Międzynarodowy Producentów Dykt

Z inicyjatywy Związku Producentów Dykt i Forni-rów w Polsce odbył się w ostatnich dniach czerwca w Rydze kongres producentów dykt z Finlandji, Łotwy i Polski, t. j. z najważniejszych krajów europejskich produkujących dyktę. Przedstawiciele Estonji przybyć na zjazd nie mogli.

Omawiano dwie grupy spraw wielkiej wagi. Pierwsza z nich dotyczyła zaopatrzenia w surowiec, która to sprawa nabiera coraz bardziej charakteru międzynarodowego w szczególności wobec zachłannej polityki niemieckiego prze-

mysłu dyktowego oraz wobec posunięć rządu sowieckiego z ostatnich lat. Dalej obradowano nad sprawą standaryzacji dykt. W tej dziedzinie postanowiono opracować wytyczne standaryzacji dla wyrobów gotowych oraz opracowano szereg norm zmierzających do ujednoczenia stosunków na najważniejszych rynkach dyktowych. Wybrany został stały komitet, który zajmie się załatwieniem spraw wytkniętych przez Kongres z siedzibą w Warszawie. Następny Kongres odbyć się ma w r. 1930 w Helsingforsie.

## Wzrost eksportu cementu polskiego

Wywóz cementu, który w początkach r. b. nie odgrywał żadnej niemal roli obecnie wzrasta poważnie, przy czym w maju dochodził on do 11.000 ton. W czerwcu ogólnie pomyślna tendencja dla wywozu trwała dalej. Gros eksportu pochłaniają rynki zamorskie na czele z Bra-

zylją i Egiptem. Wśród rynków europejskich na pierwszym miejscu kroczy Szwecja i dalej Łotwa. Objawem pomyślnym jest również pewne ożywienie eksportu na Litwę, który utrudniony został wprowadzeniem bojowych stawek celnych z początkiem roku bieżącego.

## Bakterje niszczytelami domów

Angielscy bakterjologowie po długich i mozolnych badaniach ustalili, że istnieją bakterje, które żyją w kamieniu i powolną a niepowstrzymaną swą pracą, powodują rozpadanie się tego kamienia.

Naturalnie dzieje się tutaj, jak w organizmie ludzkim. Bakterje mogą długo żyć w kamieniu i nie wywołują zmian widocznych, aż kiedy zjawiają się odpowiednie warunki, rozwijają się gwałtownie i mogą wywołać katastrofę.

Bakterje żyją także w kamieniach i ceglach, używanych do budowy domów, a bakterjologowie angielscy uważają, że wiele niespodziewanych i zdumiewających katastrof budowlanych, które dotychczas przypisywano działaniu wiatru, pogody lub rozmaitego robactwa, ma za powód bakterje.

## Ogólny zarys umowy w sprawie budowy stoczni w Gdyni

Podpisana w Ministerstwie Przemysłu i Handlu w dniu 17 lipca b. r. umowa ze Stocznią Gdyńską, na czele której stoja prof. inż. Noe i inż. A. Dunin, rozwiązuje aktualną sprawę powstania i budowy pierwszej stoczni w porcie gdyńskim.

Na wydzierżawionym (na 35 lat) terenie przy basenie południowym portu, Stocznia Gdyńska w terminie półrocznym zobowiązuje się przystąpić do budowy większych warsztatów do naprawy i budowy kutrów rybackich, remontów mechanizmów statków, budowy helinga z podciągami do wyciągania statków. Aczkolwiek Stocznia narazie ma zaspokajać przeważnie potrzeby rybackie, dalsze rozszerzenie jej w celu zaspokajania również potrzeb żeglugi morskiej staje się koniecznym, jako jedynej dotychczas Stoczni w Gdyni. W związku z tem Stocznia nabędzie wkrótce dek pływający 3.000 ton.



**Materiały budowlane** wszelk. rodzaju poleca  
**GUSTAW GLAETZNER**  
Centrala Materiałów Budowlanych i Dachówek  
Tel. 6580 POZNAŃ 3 Mickiewicza 36 zał. 1907 r  
adr. telegraf.: „Dachglactzner“-Poznań.

## Józef Szczepański

Ślusarnia artystyczna i budowlana  
Poznań Wielka 12

wykonuje wszelkie prace w zakresie ślusarstwa wchodzące szczególnie

## bramy z kutego żelaza

ogrodzenia, kraty rozsuwane itd.

7677

## Sytuacja w przemyśle cementowym

Fabryki cementu są wszystkie czynne; wykorzystują jednak swą zdolność produkcyjną tylko w 70%. Zużycie cementu wewnątrz kraju pomimo gorszych koniunktur budowlanych utrzymuje się na poziomie r. ub. Zagraniczne rynki zbytu zostały utrzymane te same.

W związku z podniesieniem płac robotnikom o 11% i podrożeniem mialu węglowego, ceny w stosunku do r. ub. wzrosły ze zł. 7,25 do zł. 7,70 za 100 kg. Dobra organizacja przemysłu cementowego sprawia, że w tej gałęzi wpływy gotówkowe wynoszą w dalszym ciągu 92% obrotów, pozostałe 8% pokrywane są weksłami najwyżej trzymiesięcznymi.

### WIADOMOŚCI DROBNE

#### EKSPORT DRZEWA SOWIECKIEGO DO ANGLJI.

Z okazji pobytu w Moskwie przedstawiciele angielskich importerów drzewa, prasa sowiecka podaje następujące szczegóły o wywozie drzewa sowieckiego do Anglii: w r. 1928 Związek Sowiecki dostarczył Anglii drzewa za 5 milj. £., która to suma stanowiła połowę wartości całkowitego wywozu drzewa sowieckiego w ciągu tegoż roku. W bieżącym roku gospodarczym do 1 lipca wywóz drzewa sowieckiego do Wielkiej Brytanji osiągnął wartość przeszło 7 milj. £. W kołach sowieckich przewiduje się dalszy wzrost tego eksportu.

#### ŻUŻLE JAKO MATERJAŁ BUDOWLANY.

Według opinii fachowców, materiałem budowlanym o świetnej przyszłości są żużle z węgla, doskonale nadające się do wyrobu cegieł z pustaków, posiadających niezwykłą trwałość i wysoką wartość cieplną. Dzięki tym zaletom rozpowszechniają się one szybko w kraju o wysokiej technice budowlanej, w Stanach Zjednoczonych, gdzie istnieje już kilkadziesiąt fabryk, produkujących ponad 2 miliardy cegieł i pustaków

z żużli. Są one nadto bardzo lekkie, co daje poważne oszczędności przy przewozie kolejowym, niełamliwe i trwałe, pod każdym więc względem wytrzymują konkurencję z innymi gatunkami cegieł. Domy budowane z cegieł żużlowych są ciepłe w zimie a chłodne w lecie, gdyż taka cegła jest złym przewodnikiem ciepła, odporne na wilgoć i dające większe niż inne domy zabezpieczenie przeciw hałasom ulicznym, gdyż cegły żużłowe posiadają właściwość przytłumienia dźwięków. Twardość, niełamliwość cegieł żużlowych pozwala na wiercenie w nich otworów do przeprowadzenia rur, wbijanie gwoździ, jak również na wyrabianie z żużli rur wodociagowych, gazowych i elektrycznych.

#### WYWÓZ CEMENTU,

który w początkach r. b. nie odgrywał żadnej niemal roli, obecnie wznaga się poważnie, przyczem w maju dochodził on do 11.000 ton. W czerwcu ogólnie pomyślna tendencja dla wywozu trwała dalej. Gros eksportu pochłaniają rynki zamorskie na czele z Brazylią i Egiptem. Wśród rynków europejskich na pierwszym miejscu kroczy Szwecja i dalej Łotwa. Objawem pomyślnym jest również pewne ożywienie eksportu na Litwę, który utrudniony został wprowadzeniem wysokich stawek celnych z początku roku bieżącego.



Budujecie cegiel-  
nie nowoczesne

i piece  
ceramiczne  
wszelkiego rodzaju oraz su-  
szarnie sztuczne i zwy-  
kłe. Dostarczam potrzebne  
armatury do pieców  
okrężnych i wszelkie  
maszyny cegielniane  
z wszechświatowej firmy

R. Raupach - Katowice G. Śl.

Wykonuję rzeczoznawcze ekspertyzy i badam surowce ceramiczne.

**W. Robiński, inż. ceramik**

Znawca zprzysiężony dla przemysłu ceramicznego  
POZNAŃ, Aleje Marcinkowskiego 17. I.

7200

WARSZAWSKA

**FABRYKA IZOLACJI KORKOWEJ**

**WŁADYSŁAW I MARJA WIERUSZ KOWALSCY**

ZARZĄD: Warszawa, ulica Żórawia 23 — telefon 62-51

FABRYKA: „ „ Dworska 14/16 — tel. 101-12

POLECA:

**Płyty korkowe**

z czystego korka, kamienia korkowego i impregnowane dla celów budowlanych, termicznych i chłodniczych.

**Łupiny korkowe**

dla izolacji rurociągów, ciepło i zimno-chronne

Masę asbestowo-okrzemkową, mankiety i bandaże.

Fabryka wykonywa montowanie izolacji siłami wyspecjalizowanymi.

7292 w PORADY TECHNICZNE BEZPŁATNIE! 7155

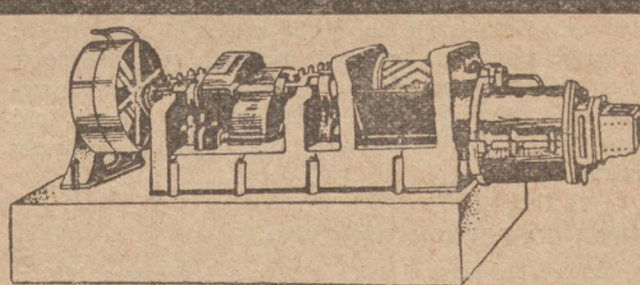

Dostarczamy wprost z naszej fabryki

**w Łagiewnikach, Górny Śląsk**

według oryginalnych konstrukcyj  
znanej na całym świecie firmy

**RICHARD RAUPACH, GÜRLITZ (Niemcy)**

**wszelkie maszyny cegielniane**

**i części zapasowe**

do wyrobu cegieł, dachówek wszelkiego rodzaju,  
cegieł szamotowych, rur glinianych,  
rur drenowych i t. d. 6912

**RYSZARD RAUPACH**

Sp. z ogr. odp.

**Katowice, ul. Gliwicka 15.**

Przedstawiciel: Inż. W. ROBIŃSKI, Poznań, Aleje Marcinkowskiego 17, I. p.  
Wystawlamy na Powszechnej Wystawie Krajowej w Poznaniu

## KONTYNGENT FRANCUSKIEGO ŻELASTWA DLA POLSKI.

Według ostatnich wiadomości z ambasady polskiej w Paryżu, będzie przyznany Polsce w dniach najbliższych nowy kontyngent żelastwa na trzeci kwartał r. b. w wysokości 15.000 ton. Odpowiednie licencje będą wydane prawdopodobnie w ostatnim tygodniu b. m.

## WAŻNY WYNAŁAZEK W PRZEMYSŁE CELULOZOWYM.

W Norwegii zastosowano obecnie bardzo ważny wynalazek inż. A. E. Nielsena, który pozwolił na bardzo znaczną oszczędność opału i na ulepszenie końcowego produktu w przemyśle celulozowym. Chodzi o specjalny sposób gotowania, który zapewnia większą gęstość produktu daleko prostszym niż dotąd sposobem. Ważne znaczenie ma to, że do produkcji celulozy może być używane nie tylko drzewo wysuszone, lecz i świeże. Ma to szczególniejsze znaczenie dla Polski, ponieważ przetrzymywanie materiału angażuje przez dłuższy czas drogi u nas kapitał. W Norwegii osiągnięto drogą zastosowania tego wynalazku oszczędność w wysokości 12% w stosunku do obecnej ceny rynkowej. W naszych warunkach oszczędność ta byłaby prawdopodobnie jeszcze większa. Eksploatacją wynalazku inż. Nielsena zajmuje się nowopowstałe towarzystwo norweskie „Fibre Making Development Ltd. A. S.“, na którego czele stoi sam wynalazca.

## SYTUACJA W WIELKOPOLSKIM PRZEMYSŁE MEBLARSKIM.

W dziale mebli wykwinnych miesiąc maj przyniósł wzmożony ruch w związku z P. W. K. Zamówienia na wykonanie stoisk pozwalały zatrudnić znaczną ilość pracowników. Natomiast w czerwcu stagnacja była zupełna. Wobec braku obrotów personel techniczny zredukowano. Warunki finansowe pogorszyły się do tego stopnia, iż trudno dziś zdyskontować nawet dobre weksle. W dziale mebli typu średniego po gorącym okresie przedwystawowym wrócono do spokojnego trybu pracy. Zmniejszyła się liczba zamówień specjalnych; musiano więc przejść do produkcji masowej, aby zapełnić w międzyczasie opróżnione składnice. Panujący ogólnie w przemyśle kryzys gotówkowy daje się i tutaj silnie odczuwać; ilość zamówień zmniejszyła się znacznie. Ceny surowca pozostały bez zmiany.

## ROSYJSKA GOSPODARKA DRZEWA.

W okresie pomiędzy 1 lipca 1928 r a 1 czerwca 1929 r. wywóz drewna tartego z Rosji wyniósł w przybliżeniu 900 tysięcy standartów wobec 500 tys. w poprzednim okresie rocznym. Wywóz papierówki zwiększył się w tymże czasie dziesięciokrotnie, dochodząc do 400 tys. sążni<sup>3</sup>. Wywóz fornierów z 45 tys. na 95 tys. mt.<sup>3</sup>. Tak znaczny rozwój eksportu możliwy był przede wszystkim skutkiem niezwyklego obniżenia cen na drewno surowe. Poważną rolę odegrały jednak inwestycje dokonane w przemyśle, które w ciągu ostatniego pięciolecia wyniosły 1106 milionów rubli, z których 586 mil. rubli przypada na tartaki. Plan gospodarczy przewiduje uruchomienie w ciągu najbliższych 5 lat 259 nowych przedsiębiorstw drzewnych.

## DOM BEZ ŚCIAN.

Współczesna architektura w najszerszym stopniu uwzględnia przy budowie domów mieszkalnych wymagania higieny, dążąc do zapewnienia mieszkańcom maksimum słońca i świeżego powietrza. Ciekawym pod tym względem eksperymentem jest wybudowanie w Stuttgardzie ogromnego, kilkunastupiętrowego gmachu, nie posiadającego zupełnie ścian, które zastąpione zostały kombinacją łączących się bezpośrednio ze sobą okien. Przy zupełnej trwałości gmach ten daje rzeczywiście bardzo wiele światła i świeżego powietrza.

# Cement, wapno

budowlane i hydrauliczne, cegły, pustaki, płyty ceglowne, dachówki, papy dachowe zwykłe i specjalne asfaltowe, papę izolacyjną, smołę, lepnik, żelazo, gwoździe, gips, trzcinę, kafle, płyty posadzkowe, glazurowane płyty ścienne, glazurowane rury kamionkowe i koryta, wyroby szamotowe Kulmiza i Radeburskie, zaprawy tynkowe do fasad, karbolineum, płyn izolacyjny przeciw wilgoci i przeciekaniu wody „CERESIT“, materiały do izolacji, cegły i dachówki szklane, szplisy i gonty (szkudły), ziarnka marmurowe do terrazza, piaskowiec do szlifowania, parkiet dębowy, linoleum, dachówkę azbestowo-cementową, specjalną papę asfaltową „BINOLIT“, siatkę drucianą z wstawkami z gliny palonej, oraz wszelkie inne artykuły w zakresie budownictwa wchodzące, dostarcza najtaniej i pierwszorzędnej jakości

1603

**Stefan Pełczyński**  
**Hurtownia Materiałów Budowlanych**  
Poznań III, Dworzec Towarowy, tel. 5605

## CENTRALNE OGRZEWANIA I SANITARNE URZĄDZENIA

SP. Z OGR. ODP.

### KONIECZNY I WOLNY

Katowice, ul. Jagiellońska nr. 36

Telefon nr. 23-92

Projektują i wykonują wszelkie systemy centralnych ogrzewań, pierwszorzędne urządzenia sanitarne, łaźnie, susznie i zaopatrzanie domów w wodociągami z studzien głębokich i t. p.

## Dachy szklane bez kitu

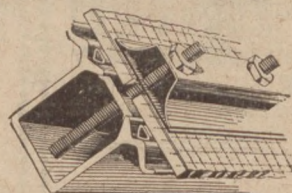

Trwałość,  
wodoszczelność.

Opadanie skroplin do wnętrza budynku wykluczone.

**„WEMA”**

7611

Polska Fabryka Dachów Szklanych Sp. z o. o.

RUDA / ŚL.

Zastępstwa: Warszawa, Tarnów, Król. - Huta.

## Z rynku materiałów budowlanych, metali i wyrobów metalowych.

### MATERIAŁY BUDOWLANE.

**Poznań, 1. 8.** Stefan Pełczyński, hurtownia materiałów budowlanych, Poznań 3, Dworzec Towarowy notuje następujące ceny (w złotych): cegła ilówka 64—68, cegła tonówka 69—78 za tysiąc sztuk, franco wagon cegielnia; dachówki karpiówki I klasy 150 za 1000 sztuk franco wagon cegielnia; wapno budowlane dla odsprzedawców 4.15, dla konsumentów 4.40 za 100 kg. loco wagon Wapienniki pod Inowrocławiem; cement portlandzki za worek papierowy a 50 kg. 6.00, dla budowniczych i odsprzedawców, względnie 6.75 dla konsumentów. Następną cenę rozumieją się franco stacja Poznań lub skład w Poznaniu: cement portlandzki za beczkę 180 kg. 22.50, za beczkę 200 kg. 24.50, za worek pap. 50 kg. 6; wapno budowlane w bryłach za 50 kg. 2.60 dla odsprzedawców, względnie 2.80 dla konsumentów, wapno hydrauliczne z 12 za beczkę 150 kg.; papa dachowa za metr kw. nr. 80 z 1.05, nr. 1000 z 0.86, nr. 125 z 0.73, nr. 150 z 0.64, nr. 175 z 0.57, nr. 200 z 0.53, papa izolacyjna za metr kw. z 2.50, górnosłaska smoła preparowana, bezwodna z 28.50 za 100 kg. netto, za beczkę osobno z 16; lepik z węgla kamiennego z 40 za 100 kg.; powyższe ceny za smołę i wyroby smolowcowe obowiązują tylko przy stałym odbiorze i przy większych ilościach. Trzcina sufitowa szyta drutem palonym po z 4, szyta drutem pocynkowym po z 4.40 za wałek 20 m. kw.; gips murarski z 6.25, gips sztukatorski z 7.25 za 1 worek 75 kg. łącznie z 1 workiem, przy dostawach całobudowlanych cenę odpowiednio niższe.

**Warszawa, 1. 8.** Ceny materiałów kamiennych loco kamieniołomy w Polsce wynoszą za tonę: Kostka gruba z 90, kostka drobna z 70, tłuczeń z 12. Krajowa produkcja materiału kamiennego jest niewielką w stosunku do dużego zapotrzebowania na materiały kamienne do budowy dróg bitych ulic, torów kolejowych itp. Krajowy przemysł kamieniarski jest słabo rozwinięty i posiada dużo braków pod względem technicznym. Najwięcej rozwinięty jest przemysł kamieniarski w województwie krakowskim, gdzie pracuje kilka większych częściowo zmechanizowanych kamieniołomów, produkujących 1.000 ton dziennie materiału. Poza tym kamieniołomy znajdują się w województwach: kieleckim, lwowskim i tarnopolskim, są to jednak kamieniołomy przeważnie niezmechanizowane, przytem produkcja ich jest mała. Ze względu na słabo rozwinięty przemysł krajowy kamień importowany jest do Polski z zagranicy, w dużych ilościach. Największe w Polsce złoża skał znajdują się w województwie poleskim i wołyńskim. Ostatnio eksploatację tych skał na własne potrzeby zajęło się Min. Robót Publicznych i niektóre samorządy, jak Warszawa, Sejmiki śląskie i poznańskie, miasta z Małopolski itd.

**Warszawa, 1. 8.** Notowania artykułów technicznych — pomocniczych dla przemysłu za tonę fr. st. załadowania, cegła ogniotrwała normalna 97.50 z 1, kopalakowa 107.50 z 1, glina ogniotrwała mielona 60 z 1, maczka szamotowa 80 z 1, zaprawa szamotowa 70 z 1, kamień wapienny 7 z 1.

**Warszawa, 1. 8.** — Na rynku kafli ożywienie małe. Cena orientacyjna — w zł za 1 sztukę loco skład: kwadraty białe zwyczajne 60.00, — gładkie „berlińskie“ 2.00, — majolikowe 1.30.

Zbyt kafli uzależniony jest od ruchu budowlanego, awskutek zastoju w roku bież. obroty znacznie mniejsze, niż w ub. latach. Sprzedaż odbywa się tylko w niewielkich ilościach, większych zamówień brak. Spodziewane jest większe ożywienie w handlu jesienią i w związku z temi przewidywaniami krajowa produkcja kafli nie zmniejsza się.

**Warszawa, 1. 8.** Ceny importowanych marmurów za metr kwadr. wynoszą: włoski marmur, biały z 54, francuskie i belgijskie kolorowe od 70 do 120 z 1. Ceny marmurów od dłuższego czasu nie ulegają żadnym zmianom. Opłaty celne na importowane marmury wynoszą: za marmur włoski z 1.60 od 100 kg., francuski i belgijski z 9.10 od 100 kg. W kraju posiadamy tylko kieleckie marmury kolorowe, natomiast marmuru białego, używanego np. do elektryczności w kraju nie posiadamy i musimy importować go z zagranicy, przeważnie z Włoch. Obecnie w handlu panuje kompletny zastój w związku z małym ożywionym ruchem budowlanym w r. b. Obroty w r. b. nie dosięgają nawet 50% obrotu z lat ubiegłych. Zapotrzebowania są jedynie na wyroby artystyczne, kałamarze i t. p., do których jednak zużywa się bardzo mało marmuru, oraz na nagrobki.

**Warszawa, 1. 8.** Ceny papy w zależności od gatunku za rolkę 7 m. długości wynoszą z 3.75 — 8. W związku z zastojem w ruchu budowlanym zapotrzebowania obecnie są minimalne. Na rynku papy panuje zastój. Silna konkurencja pomiędzy poszczególnymi fabrykami wpływa na niższe cen. Obroty w r. b. w porównaniu z ub. rokiem są daleko mniejsze.

**Kraków, 1. 8.** Ceny orientacyjne — w zł za 1.000 sztuk loco cegielnia: cegła maszynowa formatu austriackiego 86.00, — polskiego 83.00, dachówka ciągnięta 190.00, — tłoczona 200.00.

**Białystok, 1. 8.** Zapotrzebowanie niewielkie. Ceny orientacyjne — w zł za 1.000 sztuk loco skład: cegła biała 95.00—100.00, — czerwona 140.00—150.00; za 100 kg.: gips 8.00, cement 12.50—13.00; za 1.000 kg.: wapno 60.00.

### METALE I WYROBY METALOWE.

**Warszawa, 1. 8.** Ceny odlewów ze stopów specjalnych. Koło odlewni metali półszlachetnych notuje za 100 kg. w złotych następujące ceny odlewów ze stopów specjalnych, przepisanych przez ministerstwo kolei żelaznych dla taboru P. K. P. Bronz panewkowy VII 624 z 1. — osprzętowy V<sub>2</sub> 578 z 1. — fosforowy VII<sub>3</sub> 630 z 1., Mosiadz III 457 z 1. Cena odlewów metali półszlachetnych, notowano: armaturę mosiężną 550. gr., armaturę bronzową 6 z 1., — fosforbronzowa 6.30, odlew mosiężny galanteryjny 10 z 1. Ceny powyższe za 1 kg. loco fabryka bez opakowania za gotówkę. Ceny odlewów aluminiowych. Warszawskie odlewnie notują ceny odlewów glinianych (aluminowych) od 11 do 16 złotych za kg.

**Warszawa, 1. 8.** Cena odlewów żeliwnych. Podług notowań Polskiego Związku Przemysłowców Metalowych cena odlewów żeliwnych surowych dla Warszawy wynosi od dnia 25 maja rb. od 0.78 z 1 do 1.61 z 1 za 1 kg. loco fabryka złom żeliwny (fragment lany zagr.) 185 z 1 za tonę.

**Katowice, 1. 8.** Syndykat Polskich Hut Żelaznych notuje za tonę franco huta. Żelazo sztabowe — cena zasadnicza z 350, żelazo formowe (do włącznie N. P. 24) 350, żelazo formowe (NP. 26 i ponad) 390, bednarka gorąco walcowana 422.50, żelazo uniwersalne 390, blacha gruba do (5 mm.) 525, drut walcówka (w jakości handlowej) 397.50, podkłady do rozjednic (niedziurkowane) 525, zwykłe łupki płaskie 490, łupki klinowe 515, podwójne łupki klinowe 532.50, podkłady równe 472.50, podkłady pochylone 525, płyty hakowe 820, łapki 280, prowadnice (walcowane) 462.50, szyny klinowe (nieobronione) 462.50, szyny (poniżej 100 mm. wysokości) z 385, do tego podkłady 462.50, łupki płaskie 462.50, łupki klinowe 515, podkłady 462.50, blacha do cynkowania dostarcza się w stanie żarzonej bez specjalnej dopłaty za żarzenie, przy innych natomiast zamówieniach na cienkie blachy żarzone dolicza się następujące dopłaty: przy 1 do poniżej 5 mm. — 10.345 proc., 0.875 mm. — 5.36 proc., 0.75 mm. — 4.68 proc., 0.625 mm. — 0.04 proc., 0.562 mm. — 4.05 proc. — 0.50 mm. — 6.32 proc., 0.43 mm. — 1.88 proc., 0.375 mm. — 0.58 proc. Za blachy o grubościach niewymienionych w powyższym zestawieniu liczy się sąsiednią wyższą dopłatę. Cenę blach 2 razy dekapowanych (efektywne) za 1 t. grubość: 0.32 do poniżej 0.35 mm. — z 25.10, 0.35 do poniżej 0.37 mm. — z 23.10, 0.37 do poniżej 0.40 mm. — z 22.05, 0.40 do poniżej 0.43 mm. — z 22, 0.43 do poniżej 0.50 mm. — 21.15, 0.50 do poniżej 0.55 mm. — z 21.10, 0.55 do poniżej 0.62 mm. — z 21.05, 0.62 do poniżej 0.75 mm. — z 21, 0.75 do poniżej 0.87 mm. — z 20.15, 0.87 do poniżej 1 mm. — z 20.10, 1 do ponad 11 mm. — z 20.05. Za blachy okrągłe i półokrągłe dochodzi do powyższych cen nadpłata (Tiefstanzbleche) dolicza się 10 proc. Blachy 1 raz dekapowane kosztują o z 3 za tonę mniej, niż blachy 2 razy dekapowane. Do cen tych dla hurtowników dolicza się 2 proc.

### SUROWCE I ARKULY TECHNICZNE DLA PRZEMYSŁU METALOWEGO.

Ceny hurtowe na surowce i artykuły techniczne dla przemysłu metalowego w dn. 26 lipca 1929 r. w złotych (podług danych S. A. „Zjednoczeni Polscy Przemysłowcy Metalowi“).

	zł gr
a) za 1 tonę franco wagon stacja załadowania:	
Surówka „Starachowicka“ (franco wagon huta) nr. 0	215.—
Surówka „Starachowicka“ (franco wagon huta) nr. 1	210.—
Surówka „Starachowicka“ (franco wagon huta) nr. 2	205.—
Złom żeliwny (fragment lany zagraniczny)	185.—
Żelazo handlowe krajowe	350+2%
Bednarka gorąco walcowana	422,5+2%
Walcówka (drut okrągły od 5½ do 13 mm., kwadratowy od 5½ do 8 mm.)	398.5
Blacha (cena zasadnicza) gruba 5 mm. i wyżej	432,5+2%
Blacha cienka do 5 mm.	525+2%
Koks karwiński	67.—
Koks górnosłaski twardy	50.80
Koks górnosłaski miękki	50.80
Węgiel kłwałski myty cieszyński	67.—
Węgiel górnosłaski gruby	40.50
Węgiel górnosłaski kostka	42.—
Węgiel dąbrowski gruby	38.10
Węgiel dąbrowski kostka	39.60
Cegła ogniotrwała normalna	97.57
Cegła ogniotrwała kopalakowa	107.50
Glina ogniotrwała mielona	60.—
Maczka szamotowa	80.—
Zaprawa szamotowa	70.—
Kamień wapienny	7.—

**CENY METALI WEDŁUG NOTOWAŃ GIELDY LONDYŃSKIEJ W DN.  
24. 7. 1929 R. W ZŁOTYCH PO KURSIE DNIA ZA TONĘ METR.**

Cyna standard 9205, cynk hutniczy 1074, miedź elektrolityczna 3575, miedź standard 3070, ołów miękki 947, rteń 28142, srebro za 1 kg. 141.

**CENA ODLEWÓW Z METALI PÓLSZLACZETNYCH.**

Podług notowań Koła Odlewni metali półszlachetnych od dnia 30. 4. 1929 r. obowiązują aż do odwołania następujące ceny: na armaturę mosiężną 5.50, armaturę brązową 6, armaturę fosforbrązową 6.30, odlew mosiężny galanterijny 10.

Ceny te rozumieją się w zł za 1 kg. loco fabryka bez opakowania za gotówkę.

**DRZEWO.**

Warszawa, 1. 8. Na rynku eksportowym notowano przeciętnie za 1 m.<sup>3</sup> Sosna: Długość (sztuka przeciętna 1 m.<sup>3</sup>) 40 zł, bloki tarte 88 marek loco granica: deski stolarckie boczne bez sęków 78 mk., deski środkowe 100 zł loco wagon st. załad.; bale ang. u/s. 3 × 9 11.15 Ł. loco Gdańsk za standard, deski wagonowe niemieckie 58 mk., słupy telegraficzne i maszty 20—23 sh. loco st. załad., kopalniaki 3.50 dol., ślepery za sztukę 9.1 sh. loco Gdańsk, podkłady I typ. 8.30 zł za sztukę. Świerk: Długość 20 sh. loco st. załad., deski 11 Ł. loco Gdańsk, białe Ł 11 loco Gdańsk, papierówka 3.10 dol. loco sh.

załad. Dąb: okrągłaki fornirowe I-szej klasy Ł 10 f-co zał.; okrągłaki od 50 cm. Ł. 6, od 40 cm. sh. 80—85, od 30 cm. sh. 60—65 f-co zał., materiał tarty odziomkowy w blokach Ł. 5—6 f-co Gdańsk; towar paryski dol. 37 f-co zał., podkłady typ pruski za 1 szt. 13.50 zł f-co Gdańsk, bindry za wykład 14.75 dol. f-co Gdańsk, fryzy dol. 31—34 f-co zał., plansowy za 1 stopę sześć. sh. 3.5 f-co Gdańsk. Jesion: kloce bez sęków sh. 3 5cm. sh. 65, f-co zał. Grab: kloce bez sęków od 25 cm. sh. f-co zał. 25—28. Olcha: kloce bez sęków od 25 cm. 47 f-co zał. Brzoza: kloce bez sęków od 30 cm. w c. końcu k. 23—25 sh. za 1 m. sześć. Buk: kloce bez sęków od 2 5cm. w c. końcu 6 dol. za 1 m.<sup>3</sup>. Osika: kloce bez sęków od 25 cm. w c. końcu k. 30—32 sh.

Białystok, 1. 8. Na rynku drzewa tartego panuje zupełna stagnacja z powodu braku ruchu budowlanego, tendencja słaba.

**Złoty w dniu 1 sierpnia 1929 roku.**

Gdańsk przekaz 57.69—57.84, gotówka 57.72—57.87, Berlin przekaz na Warszawę 57.72—57.87, Berlin przekaz na Warszawę 46.95—47.15, przekaz na Katowice 46.925—47.125, przekaz na Poznań 46.90—47.10, gotówka grube 46.80—47.20, Zurych przekaz 58.30, Londyn przekaz 43.28, N. Jork przekaz 11.25, Budapeszt gotówka 64.10—64.40, Praga przekaz 378.25, Medjolan przekaz 214.50, Wiedeń przekaz 79.37—79.65.



**Zapytania w sprawie krajow. źródeł dostawczych.**

„Pośrednictwa między jedną a drugą stroną podejmujemy bezinteresownie. Jedynie na koszty utrzymania specjalnego biura dla tych spraw i pokrycia jarczo listnej codziennej korespondencji należy zapłacić za każde ogłoszone zapytanie 2.— zł, które po zapytaniu będzie następnie ogłaszane aż do wyczerpania oferty. Firmy zaś, zgłaszające się na zapytania, wpłacają na każde zapytanie 1.— zł. Firmy zagraniczne płać za każdą informację 2 fr. szwajc., z Niemiec 2.— RM. — Firmy, mogące dostarczyć jakiegokolwiek obiektu zgłoszone do naszego działu informacyjnego, zechcą jaknajwyżej z tego działu korzystać, gdyż mamy listne potwierdzenia, że przez nasz dział informacyjny doszły już do skutku niejedne poważne transakcje. Zaznaczamy jeszcze jaknajwyraźniej, że odpowiedzi dajemy jak i zapytania przyjmujemy jedynie od stałych abonentów pisma.

**UPRASZA SIĘ O PODANIE ADRESU:**

Nr. 4808. fabryk krajowych, które wyrabiają gaz „Rechau“.

Nr. 4809. firmy, dostarczającej opłuki bursztynowe wzgl. szlifiernie bursztynu na Pomorzu.

Nr. 4852. firm, zajmujących się dostawą dykty (fornieru sosnowego).

Nr. 4865. fabryk artykułów technicznych i zakładów izolacyjnych, mających zapotrzebowanie na sierść świńska do celów techn.-izolacyjnych.

Nr. 4888. firm, które trudnią się sprzedażą „Bohröl“.

Nr. 4904. firmy, wyrabiającej maszynki do ostrzenia kos gospodarskich.

Nr. 4912. firmy, wyrabiającej blaszki platynowe do aparatów do elektryzowania.

Nr. 4916a. fabryki, wyrabiającej świdry spiralne

Nr. 4931. fabryki, mogącej dostarczyć ręczne wózki skrzynkowe 4-ro kołowe okute od 80—130 cm. długo.

Nr. 4939. firmy, która wykonuje ściany sitowe 19 mm. grubości z rurami do lokomobili „Lanza“ 5/60 H. P.

Nr. 4940. firmy krajowej, dostarczającej podkładki do śrub drzewnych, tłoczone niklowane (Modelltschlerei).

Nr. 4941. fabryki krajowej, dostarczającej klucze i sprężyny do wpuszczanych zamków do drzwi (Einsteckschlösser) masowo dla fabryk zamków.

Nr. 4943. fabryki, wyrabiającej drut płaski 6×2, lub 2×1,5 mm.

Nr. 4944. huty żelaza (odlewni), która kupuje stare żelastwo.

Nr. 4954. fabryki wyrabiającej pocynowane tyżki do jedzenia i tyżeczki do herbaty.

Nr. 4956. dostawców surówki odlewniczej.

Nr. 4957. firmy, dostarczającej przyrządy do formowania, jak tyżeczek, pędzli i t. p.

Nr. 4958. odlewni w Polsce, wykonującej odlewy artystyczne (Kunstguss).

Nr. 4959. odlewni w Polsce, wykonującej odlewy drobne.

Nr. 4961. firmy, dostarczającej gotowe kraty żelazne do pomników.

Nr. 4963. fabryki, dostarczającej puszki z białej blachy z wieczkiem wkręcany.

**F. KRZYŻOWSKI i S-ka**  
**KATOWICE Sp. z o. p. Wojewódzka 28**  
**Fabryka ul. Jagiellońska 13**

Fabrykacja patentowanych

**łożysk rolkowych**

dla wózków kopalnianych, wywrotowych i kolejek polnych.

7756

# Przetargi • Submisje • Licytacje

## PUBLICZNY PRZETARG OFERTOWY

ogłasza Urząd Budowy Gmachów Państwowych w m. st. Warszawie na wykonanie robót wodociągowo-kanalizacyjnych w budującym się domu mieszkalnym dla Urzędników Państwowych przy ul. Marymonckiej na Żoliborzu w Warszawie.

Warunki wykonania powyższych robót, warunki techniczne, wzór umowy, warunki przetargowe oraz przepisy o oddawaniu dostawy i robót w zakresie działania Ministerstwa Robót Publicznych można przeglądać w biurze Urzędu Budowy Gmachów Państwowych w m. st. Warszawie, przy ulicy Długiej Nr. 50, II piętro, pokój Nr. 10, w godz. 9—12.

Oferty zestawione na otrzymanych w biurze Urzędu egzemplarzach ślepego kosztorysu z załączeniem podpisanych warunków przetargowych i projektu umowy z dowodem złożenia wadium w wysokości 5 proc. sumy ofertowej, w zapieczętowanych kopertach, z napisem: „Do przetargu na roboty wodociągowo-kanalizacyjne w domu mieszkalnym dla urzędników państwowych przy ul. Marymonckiej na Żoliborzu“, można składać najpóźniej do godz. 12 w dniu 12 sierpnia b. r. w biurze Urzędu; bezpośrednio potem nastąpi otwarcie ofert.

Kierownik Urzędu Budowy Gmachów Państwowych  
w m. st. Warszawie  
(—) T. Szanior.

## OGŁOSZENIE PRZETARGU.

Publiczny przetarg ofertowy rozpisuje Urząd Budowy Gmachów Państwowych w m. st. Warszawie na wykonanie robót remontowych w gmachach Centrali Min. Skarbu przy ul. Rymarskiej 3/5 i Leszno 5 w Warszawie.

Ślepe kosztorysy oraz warunki przetargowe otrzymać można w biurze Urzędu przy ul. Długiej nr. 50, II. p. w godz. oddawaniu państwowych dostaw i robót w zakresie działania Ministerstwa Robót Publicznych oraz projekt umowy.

Oferty w zapieczętowanych kopertach z napisem: „Oferta na roboty remontowe w gmachach Centrali Min. Skarbu w Warszawie“ wraz z dowodem złożenia 5 proc. wadium od sumy ofertowej składać należy do dnia 8 sierpnia br. do godziny 12 w południe w biurze Urzędu. Bezpośrednio potem nastąpi otwarcie ofert.

Kierownik Urzędu Budowy Gmachów Państwowych  
w m. st. Warszawie  
(—) T. Szanior.

## Do wiadomości wszystkich polskich artystów rzeźbiarzy:

Bank Gospodarstwa Krajowego ogłasza konkurs na projekt płaskorzeźb, mających zdobić kamienną elewację nowego budynku banku w Warszawie, przy ul. Al. Jerozolimskie Nr. 1.

W konkursie mogą brać udział wszyscy artyści polscy. Termin składania prac 1 października 1929 roku. Warunki konkursu oraz bliższe wyjaśnienia można otrzymać w kierownictwie Budowy Banku Gospod. Kraj., Warszawa, Al. Jerozolimskie Nr. 1.

## OGŁOSZENIE PRZETARGU.

Dyrekcja Kolei Państwowych w Warszawie niniejszem ogłasza publiczny przetarg pisemny na budowę budynku dla posterunku centralizacyjnego Nr. III na stacji Częstochowa Towarowa.

Roboty mają być wykonane z materiałów firmy i winny być całkowicie ukończone w terminie do dnia 1-go grudnia 1929 r., pod rygorem kary umownej w wysokości 40 złotych za każdy kalendarzowy dzień opóźnienia.

Firma stająca do tego przetargu, winna złożyć w Kasie Głównej Dyrekcji lub jakiegokolwiek kolejowej, wadium w wysokości 700 złotych w formie ustalonej przez Ministerstwo Skarbu.

Oferty tylko na całość, a nie na część robót, należy składać do godz. 15-tej dnia 5 sierpnia 1929 r. do skrzynki znajdującej się w korytarzu biura Wydziału Zasobów D. K. P. w Warszawie, Al. Jerozolimska Nr. 1/3.

Oferty złożone po godzinie 15-tej dnia 5 sierpnia r. b., będą pozostawione bez rozpatrzenia.

Publiczne otwarcie ofert nastąpi w Prezydium Dyrekcji dnia 6 sierpnia r. b. o godzinie 9-ej.

Bliższe szczegóły przetargu i wykonania robót, jak również rysunki można przeglądać w Dziale Budynków Wydziału Drogowego D. K. P. w Warszawie, Plac Trzech Krzyży Nr. 8, piętro III-cie w godzinach urzędowych. Tamże będą wydawane szczegółowe warunki przetargu, projekt oraz ślepy kosztorys — po wpłaceniu 8 zł. stanowiących zwrot kosztów sporządzenia tych druków i planów.

## PUBLICZNY PRZETARG OFERTOWY

ogłasza Urząd Budowy Gmachów Państwowych w m. st. Warszawie na wykonanie robót wodociągowo-kanalizacyjnych w pawilonie środkowym Instytutu Geologicznego przy ul. Rakowieckiej.

Warunki wykonania powyższych robót, warunki techniczne, wzór umowy, warunki przetargowe oraz przepisy o oddawaniu dostawy i robót w zakresie działania M. R. P. można przejrzeć w biurze Urzędu Budowy Gmachów Państwowych w m. st. Warszawie przy ul. Długiej Nr. 50, II piętro, pokój Nr. 10 w godz. 9—12.

Oferty na otrzymanych w biurze Urzędu egzemplarzach ślepego kosztorysu z załączeniem podpisanych warunków przetargowych i projektu umowy, z dowodem złożenia wadium w wysokości 5 proc. sumy ofertowej, w zapieczętowanych kopertach, z napisem: „Do przetargu na roboty wodociągowo-kanalizacyjne w środkowym pawilonie Instytutu Geologicznego przy ul. Rakowieckiej“ można składać najpóźniej do godz. 12 w dniu 9 sierpnia 1929 r. w biurze Urzędu; bezpośrednio potem nastąpi otwarcie ofert.

Kierownik Urzędu Budowy Gmachów Państwowych  
w m. st. Warszawie.  
(—) T. Szanior.

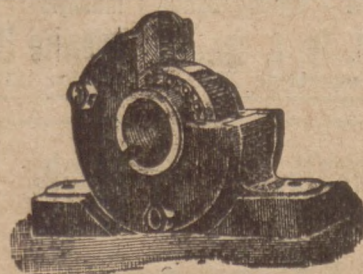

**Precyzyjne łożyska**  
kulkowe i rolkowe, sztywne i samonastawne  
do maszyn rolniczych, samochodów,  
transmisji i wszystkich innych celów.

**PĘDNIE** (transmisje), samosmary, wieszaki, wałki. Sprzęgła stałe i rozłączane: kłowe i ciernie. Koła pasowe, poleca po cenach konkurencyjnych skład fabryczny

**W. Gierczyński i Ska, Poznań, św. Marcin 13.**



## PRZETARG OFERTOWY.

Komenda Wojewódzka Policji Państwowej w Poznaniu ogłasza niniejszem przetarg ofertowy na dostawę mebli a mianowicie:

- 18 szaf ubraniowych (podwójnych),
- 23 stołów,
- 36 krzeseł (taborety),
- 29 szafek nocnych,
- 7 biurki,
- 14 foteli biurowych,
- 7 szaf na akta,
- 56 krzeseł (foteliki) oraz
- 7 urządzeń kuchennych, składających się z kredensu, stołu, półki i taboru.

Warunki dostawy oraz rysunki mebli mogą oferenci otrzymać w Referacie Gospodarczym Komendy Wojewódzkiej P. P. w Poznaniu — Plac Wolności 12, pokój 46.

Oferty zapieczętowane z napisem: „Oferta na dostawę mebli“ proszę składać pod powyższym adresem w terminie do dnia 12 sierpnia br. godz. 14.

Dnia 13 sierpnia br. o godz. 11 nastąpi otwarcie ofert w Komendzie Wojewódzkiej P. P. w Poznaniu — Plac Wolności 12, pokój 46, przyczem oferenci mogą być obecni.

Komenda Wojewódzka zastrzega sobie prawo zmiany podanej ilości mebli, oraz ceny i wyboru ofert.

**Komendant Wojewódzki P. P.**

## PRZETARG.

Dyrekcja Kolei Państwowych w Poznaniu zwraca uwagę na ogłoszony przetarg publiczny na dzierżawę restauracji bufetu kolej. w Szubinie.

Termin składania ofert do 16. 8. 1929 r. Szczegóły przetargu ogłoszono w Monitorze Polskim Nr. 169 z 25. 7. 1929 r.

## PRZETARG PUBLICZNY.

Nadleśnictwo Państw. Mosina powiat Śrem ogłasza przetarg na budowę leśniczówki w Krajkowie. Oferty zalokowane bez żadnych znaków firmowych z napisem „Oferta na budowę leśniczówki w Krajkowie“ mają być składane w tut. Nadleśnictwie do dnia 7. 8. 1929 r. godz. 10,30. Otwarcie ofert nastąpi tego samego dnia o godz. 10,45 w obecności ewentualnie przybyłych oferentów.

Ogólne i szczegółowe warunki budowy oraz plany są do przejrzania w godzinach urzędowych w kancelarii tut. Nadleśnictwa, gdzie też można otrzymać formularze kosztorysów ofertowych i wzór oferty.

Każdy oferent jest zobowiązany złożyć ofertę według przepisanej wzoru i dołączyć do oferty pokwitowanie na złożone w kasie Nadleśnictwa wadium w wysokości 5 proc. oferowanej sumy. Złożone w innej niż przepisanej formie oferty jak również oferty, do których nie dołączono pokwitowania na złożone wadium, nie będą rozpatrywane.

Zastrzega się dowolny wybór oferenta, wzgl. nieuwzględnienie żadnej z wniesionych ofert, bez podania powodów.

**Państwowy Nadleśniczy (—) Inż. Kłos.**

## OGŁOSZENIE.

Dnia 8 sierpnia br. o godz. 11 sprzedane będzie na stacji Kaliska, pow. Starogard w drodze publicznego przetargu około 40 m<sup>3</sup> drzewa budowlanego najwięcej dającym za gotówkę.

Przeznaczony na sprzedaż towar można będzie obejrzeć bezpośrednio przed licytacją.

**Eksp. Towarowa Kaliska  
(—) Reszczyński.**

## OGŁOSZENIE PRZETARGU OFERTOWEGO.

Dyrekcja Kolei Państwowych w Katowicach rozpisuje przetarg publiczny na wykonanie przybudowy do parowozowni na stacji Maciejkowice Śląsk K. W. K.

Blizsze postanowienia o wnoszeniu ofert, warunki wykonania budowy, plany, formularze ofertowe itd. można przeglądać, a formularze ofertowe i kosztorysowe nabywać począwszy od dnia 25-go lipca br. w Wydziale Drogowym w pokoju Nr. 303 w wymienionej Dyrekcji Kolei Państwowych w godzinach urzędowych od 10 do 13.

Odnośne oferty, które można sporządzać tylko na przepisanej formularzu, należy złożyć zapieczętowane z napisem „Oferta na wykonanie przybudowy do parowozowni na stacji Maciejkowice“ najpóźniej do dnia 16-go sierpnia 1929 r. do godziny 10-tej do skrzynki ofertowej w Dyrekcji.

Otwarcie ofert nastąpi tego samego dnia o godz. 11-tej w pokoju Nr. 302.

**Dyrekcja Kolei Państwowych w Katowicach.**

## OGŁOSZENIE PRZETARGU.

Śląski Urząd Wojewódzki w Katowicach rozpisuje niniejszem publiczny przetarg ofertowy na wykonanie budowy linii kolejowej normalnotorowej „Cieszyn—Zebrzydowice—Moszczenica“ los I od km. 0,0 do km. 1,657, położonej na terytorjum gminy miasta Cieszyn.

Przedmiotem przetargu jest wykonanie robót ziemnych podtorza wraz z przepustami, przejazdami, przełożeniem dróg i wód biejących łącznie z dostarczeniem wszelkiego materiału budowlanego.

Plany szczegółowe, przedmiary, wykazy, przepisy techniczne, oraz ogółowe i szczegółowe warunki wnoszenia pisemnych ofert i prowadzenia budowy przeglądać można w Wydziale Komunikacji Śląskiego Urzędu Wojewódzkiego w Katowicach, gmach Województwa, IV piętro, pokój Nr. 890 od dnia 29 lipca 1929 r. w godz. urzędowych.

Oferty wraz z załącznikami składać należy do dnia 12 sierpnia 1929 r. godzina 11-ta w Kancelarii Wydziału Komunikacji, pokój 874 w zapieczętowanych kopertach z napisem: „Oferta na budowę linii kolejowej normalnotorowej Cieszyn—Zebrzydowice—Moszczenica los I“, a to tylko na osobnych formularzach, które nabyć można w wyżej wspomnianym Urzędzie w cenie po 20 złotych.

Wadium w wysokości 5 proc. łącznej ceny ofertowej, złożony należy przed terminem otwarcia ofert w Głównej Kasie Skarbowej w Katowicach, w gotówce lub w papierach wartościowych w myśl rozporządzenia Ministerstwa Skarbu z dnia 10. 10. 1927 r. L. 428/III.

O wykonanie powyższej budowy ubiegać się mogą tylko firmy, wykazujące się długoletnią praktyką w budowie kolei, odpowiednią zdolnością finansową, niezbędną dla uruchomienia budowy, wreszcie posiadaniem odpowiedniego inwentarza budowlanego.

Oferty na częściowe wykonanie dostaw i prac budowlanych nie będą uwzględnione.

Śląski Urząd Wojewódzki zastrzega sobie wolny wybór oferenta.

**Za Wojewodę:**

**(—) Dr. Banaszkiwicz  
Naczelnik Wydziału Komunikacji.**

Śląski Urząd Wojewódzki ogłasza ofertowy pisemny

## PRZETARG PUBLICZNY

na wykonanie robót ziemnych i brukarskich na odcinku drogi Mikołów—Katowice o powierzchni 4835 m<sup>2</sup> z terminem składania ofert do dnia 20 sierpnia 1929 r. do godziny 11-tej.

Blizsze szczegóły przetargu są podane w Gazecie Urzędowej Województwa Śląskiego Nr. 24.

**Za Wojewodę:**

**(—) Dr. Kaufman mp.  
w z. Naczelnika Wydziału R. P.**

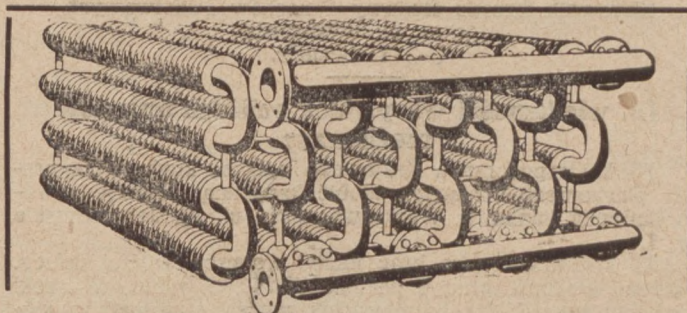

**SPECJALNOŚCI:** Żelazno-kute rury żeberkowe - Zbiorniki - Budowa aparatów - Rurociągi wysokiego i niskiego ciśnienia - Ogólna budowa maszyn

7745

**Katowicka Fabryka Maszyn, Sp. z ogr. odp. Katowice II.**  
Telefon 1216 Skrytka pocztowa 271 Telefon 1216

**Konsolki mostkowe i rogówki**  
wykonuje 7751  
**„Wotan”**  
Poznań, Dąbrowskiego 70, Tel. 6388



Dyrekcja Kolei Państwowych w Katowicach zwraca uwagę na mający się odbyć

### PRZETARG PUBLICZNY

w dniu 16 sierpnia 1929 r. na wykonanie przybudowy do parowozowni na stacji Maciejkowice.

Szczegóły przetargu ogłoszono w „Monitorze Polskim“ nr. 170 z dnia 26 lipca 1929 r. w „Epoce“ nr. 201 z dnia 25 lipca 1929 roku.

Śląski Urząd Wojewódzki ogłasza sprzedaż następn. urządzeń maszynowych w zakładzie dla umysłowo-chorych w Rybniku:

- 1) kocioł parowy „Steinmüller“ na stacji w Rudzie;
- 2) maszyna parowa na stacji pomp w Rudzie;
- 3) jedną pompę leżącą na stacji pomp w Rudzie;
- 4) jedną pompę stojącą na stacji pomp w Rudzie;
- 5) transmisja wraz ze sprzęgłem pomp w Rudzie;
- 6) dwie maszyny parowe w Zakładzie;
- 7) jedną prądnicę starszą w Zakładzie;
- 8) jedną prądnicę nowszą w Zakładzie;
- 9) tablicę rozdzielczą wraz z regulatorami w Zakładzie;
- 10) bateria akumulatorowa stara wraz z przewodami i kwasem kompletna;
- 11) nowe płyty akumulatorowe i inne części składowe;
- 12) 6 małych motorów na prąd stały.

Urządzenia powyższe są do oglądania w ruchu w powyższym Zakładzie, za uprzednim zgłoszeniem się w Dyrekcji Zakładu, gdzie można zapoznać się z warunkami przetargu.

Pisemne oferty należy składać do dnia 9 sierpnia 1929 r. godz. 10 w Zakładzie dla umysłowo-chorych w Rybniku z podaniem oferowanej ceny i warunków zapłaty oraz poświadczeniem złożonego 5% wadium w Kasie Skarbowej. Publiczne otwarcie ofert nastąpi w Zakładzie tegoż dnia o godzinie 10,30. Oferty, wniesione po oznaczonym terminie oraz bez wadium nie będą rozpatrywane.

Za Wojewodę:

(—) Dr. Kaufman mp.

w z. Naczelnika Wydziału Robót Publicznych.

Nadleśnictwo Potulice p. Nakło—Notec sprzedaje ca 1000 m<sup>3</sup> kamieni blisko kanału Bydgoskiego.

### OGŁOSZENIE.

Niniejszem podaje się do publicznej wiadomości, że w dniu 9 sierpnia r. b. Dyrekcja Kolei Państwowych w Wilnie sprzedaje w drodze publicznego przetargu ofertowego około:

2500 ton starych szyn normalnotorowych, zdolnych do celów budowlanych,

2600 ton staroużytecznych szyn normalnotorowych,

344 ton złomu szyn wąskotorowych.

Warunki przetargu i informacje daje Wydział Zasobów (III piętro pok. 38) w dni urzędowe od 12 do 13.

### PRZETARG NA SPRZEDAŻ MATERJAŁÓW BUDOWLANYCH.

2-gie Okręgowe Szefostwo Budownictwa ogłasza na dzień 12. sierpnia r. b. godzina 10 rano przetarg publiczny na sprzedaż materiałów budowlanych, materiałów i maszyn elektrotechnicznych i mechanicznych.

Bliższych informacji udziela w godzinach urzędowych Zarządca Działu Magazynów Saperskich Pomocniczej Składnicy Inżynierji w Lublinie. Obóz Południowy. Tamże znajdują się szczegółowe wykazy przedmiotów podlegających sprzedaży.

Reflektanci na kupno winni przed rozpoczęciem licytacji złożyć na ręce przewodniczącego Komisji licytacyjnej wadium w wysokości 5% proc. ceny wywoławczej.

### PRZETARG.

Dyrekcja Kolei Państwowych w Gdańsku zwraca uwagę na ogłoszony w Monitorze Polskim Nr. 163 z dn. 18. 7. r. b. przetarg publiczny wyznaczony na dzień 14 sierpnia 1929 r. na roboty betonowe związane z naprawą portalu mostu kolejowego-przez Wisłę w Tczewie.

Prezes Dyrekcji Kolei Państwowych.

### OGŁOSZENIE.

Dnia 13 sierpnia 1929 r. o godz. 12 w poł. odbędzie się w lokalu Dyrekcji Lasów Państwowych w Siedlcach (Floriańska 10) przetarg ustny i zapomocą ofert pisemnych na sprzedaż:

1) produktów suchej destylacji drewna (terpentyny, smoły i węgla), 2) karpiny przemysłowej, 3) żywicy, 4) urządzeń terpentyniarni, 5) oraz dzierżawy terpentyniarni z przydziałem karpiny z lasów państwowych.

Szczegółowych informacji udziela się w godzinach urzędowych.

Dyrekcja Lasów Państwowych w Siedlcach

### PRZETARG PUBLICZNY.

Zarząd Gminy w Małej Dąbrowce ogłasza przetarg publiczny na przebudowę i nadbudowę szkoły III. w Małej Dąbrowce (Burowiec) ulica Hallera 60.

Oferty należy składać w Urzędzie Gminnym w Małej Dąbrowce w terminie do dnia 8 sierpnia r. b., w którym to dniu o godzinie 11-tej nastąpi otwarcie ofert.

Oferty należy składać w kopertach zapieczętowanych z napisem „Oferta na przebudowę szkoły III“.

Rysunki, warunki i ślepe kosztorysy są do przejrzania w Urzędzie Gminnym, pokój 2 — ewentl. za opłatą 6.00 zł. tamże.

Mała Dąbrowka, dnia 30 lipca 1929 r.

Zarząd Gminy.  
Strużek, I. Iawnik.

### PRZETARG.

Na sprzedaż 1.702,22 m. kub. materiałów tartych sosnowych i 71,75 m. kub. materiałów tartych jodłowych z Nadleśnictwa Garbatka, odbędzie się dnia 14 sierpnia 1929 roku, o godz. 12, w lokalu Dyrekcji Lasów Państwowych w Radomiu, przy ul. Lubelskiej Nr. 53.

Informacyj udziela Dyrekcja Lasów Państwowych w Radomiu oraz Nadleśnictwo Garbatka.

# KAROL REISSIG

## Biuro Sprzedaży Koncernu Böhler'a

### Warszawa

ulica Ś-to Krzyska 25

Telefony 213-33, 48-21

### STAL. Wyroby stalowe. Drut

### spawalny. Drut sprężynowy. Pilniki.

### Narzędzia. Kompletnie instalacje

### pneumatyczne: kompresory, pneu- matyczne narzędzia.

### Składy stali: ul. Długa 29, tel. 299-68

### Łożyska kulkowe i łożyska F. & S. telefon 431-78

### Materiały ściernie: The Carborundum Company Niagara Falls telefon 48-21

7617

## OGŁOSZENIE PRZETARGU.

Magistrat m. Łucka ogłasza niniejszym przetarg publiczny na wykonanie I serii robót melioracyjnych, zmierzających do osuszenia łąk miejskich, na przestrzeni ca 70 ha, położonych w m. Łucku pomiędzy rzekami Styrem a Głuszcem i między cmentarzem żydowskim a murem więziennym.

Roboty tej serii osuszenia łąk według warunków technicznych ustalonych przez Magistrat składają się:

- a) z budowy wału ochronnego długości około 2 km.;
- b) budowy stacji pomp i
- c) kanałów odpływowych.

Przetarg odbędzie się w lokalu Magistratu (Łuck, Jagiellońska Nr. 6) o godzinie 12 dnia 8 sierpnia 1929 roku.

Ślepe kosztorysy, projekty zamierzonych robót oraz ogólne warunki wykonania można przeglądać do dnia przetargu w Wydziale Technicznym Magistratu m. Łucka w godzinach urzędowych.

W ofertach należy zaznaczyć, iż przedsiębiorca zobowiązuje się wymienione wyżej roboty wykonać zgodnie z ogólnymi warunkami technicznymi, oraz projektami.

Pisemne oferty z napisem „Oferta na przetarg na roboty melioracyjne” winne być składane lub przesyłane pocztą w zapieczętowanych kopertach do dnia 8 sierpnia do godziny 11 przed południem na ręce burmistrza m. Łucka.

Przy ofertach należy dołączyć kwit kasy miejskiej na wpłacenie tytułem kaucji 15.000 złotych gotówką lub papierami popularnymi.

Otwarcie ofert nastąpi w dniu 8 sierpnia o godz. 12-tej w lokalu Magistratu.

Oferty złożone lub otrzymane po godzinie 11-tej dnia 8-go sierpnia 1929 r. nie będą rozpatrywane.

W razie niezadawalniających wyników powyższego przetargu, dnia 9 sierpnia 1929 r. o godz. 13 odbędzie się ustny przetarg na oddanie tychże robót, do którego dopuszczeni będą jedynie oferenci wybrani przez Magistrat z pośród firm, które we właściwym terminie zgłosiły pisemne oferty.

Nadmienia się, iż Magistrat zastrzega sobie prawo wyboru oferenta bez względu na podaną cenę, jak również zastrzega sobie prawo zmniejszenia lub zwiększenia ilości podanych w kosztorysach robót.

Złożone pieniądze tytułem kaucji zostaną po zakończeniu przetargu zwrócone właścicielom, którzy nie utrzymują się na przetargu.

Łuck, dnia 22 lipca 1929 r.

(—) **M. Galusiński**, Burmistrz m. Łucka.

Magistrat miasta Ostrzeszowa rozpisuje niniejszym

### PRZETARG OFERTOWY

na wykonanie:

1. Prac ciesielskich.
2. Centralnego ogrzewania ciepłą wodą.
3. Instalacji ustępów, umywalni, przewodu wodociągowego i gazowego,

przy rozbudowie Szkoły Powszechnej w Ostrzeszowie, ulica Krakowska.

Oferty na powyższe prace z dostawą materiałów przyjmuje Magistrat m. Ostrzeszowa w zamkniętych i opieczętowanych kopertach, zaopatrzonych w napis: „Oferta na... przy rozbudowie Szkoły Powszechnej w Ostrzeszowie” do dnia 22 sierpnia r. b., godziny 12 w południe, Ratusz, pokój 8, w którym to dniu o godz. 17, przy udziale ewentualnie obecnych oferentów nastąpi otwarcie ofert.

Do oferty należy dołączyć dowód na złożenie w Kasie Miejskiej w Ostrzeszowie wadium w wysokości 5% oferowanych sum ofertowych.

Formularze ofertowe (ślepe kosztorysy) względnie potrzebne rysunki otrzymać można w Magistracie, Wydział Budownictwa w Ostrzeszowie, za opłatą:

ad 1) 20,— zł;

ad 2) i 3) po 30,— zł., za potrzebny komplet rysunków.

Tamże można również przejrzeć rysunki i otrzymać bliższych informacji co do warunków ogólnych, szczegółowych i technicznych, jak również warunków obowiązujących przy ubieganiu się o roboty i dostawy miejskie.

Magistrat zastrzega sobie prawo dowolnego wyboru oferenta względnie podziału prac na kilku oferentów, lub odrzucenie wszystkich ofert bez podania powodów.

Oferty złożone po upływie oznaczonego terminu i nieodpowiadające wymogom niniejszego ogłoszenia oraz warunkom obowiązującym przy ubieganiu się o roboty miejskie, rozpatrywane nie będą.

Magistrat.

## SPRZEDAŻ DRZEWA.

Dnia 20 sierpnia 1929 r. o godzinie 12-tej w południe odbędzie się w lokalu Dyrekcji Lasów Państwowych w Siedlcach, ul. Florjańska Nr. 10 przetarg ustny i zapomocą ofert pisemnych na sprzedaż materiałów tartych, drewna w stanie wyrobionym, papierówki i opału.

Szczegółowe warunki przeprowadzenia przetargu, oraz dokładny wykaz jednostek przetargowych są do przejrzania w biurze Dyrekcji.

Dyrekcja Lasów Państwowych w Siedlcach.

Państwowy Bank Rolny ogłasza publiczny, ofertowy, pisemny,

### PRZETARG

na instalację wodociągowo - kanalizacyjną w gmachach Oddziału Państwowego Banku Rolnego w Łucku, przy ul. Piłsudskiego.

Szczegółowe warunki przetargu, ślepy kosztorys, odpis projektu umowy i blankiet oświadczenia o zapoznaniu się z warunkami przetargu są do otrzymania w Warszawie, w Wydziale Budżetowo-Gospodarczym (Nowogrodzka 50) w Łucku i Lwowie w Oddziałach Banku.

Oferty przetargowe należy składać do godz. 12-tej, dnia 8 sierpnia 1929 roku w Warszawie.

Do oferty winien być dołączony kwit na złożone wadium w wysokości zł. 2.000 (złotych dwa tysiące), wpłacone w kasach Państwowego Banku Rolnego.

### PRZETARG.

Komisja likwidacyjna państwowych zakładów graficznych ministerstwa skarbu (Warszawa, Al. Jerozolimska 91), ogłasza na dzień 16 sierpnia 1929 roku (piątek o godz. 15-tej) przetarg ofertowy i ustny na sprzedaż:

25 motorów elektrycznych od 0,5 do 10 KM.;

4 maszyny do pisania;

1 maszyna do liczenia;

1 kompresor parowy;

1 urządzenie kopceniarni.

Przedmioty wystawione na sprzedaż oglądać można w składzie P. Z. G. Al. Jerozolimska 91 od godz. 15—17-tej.

Informacyj udziela Wydział Gospodarczy P. Z. G., tel. 130-26.

Wydział Powiatowy powiatu wrzesińskiego rozpisuje niniejszym

### KONKURS

na stanowisko budowniczego powiatowego (inżyniera drogowego). Reflektuje się tylko na pierwszorzędnę, poważną, kwalifikowaną siłę. Warunki według umowy.

Zgłoszenia z podaniem warunków przyjmuje Wydział Powiatowy do dnia 15 sierpnia r. b.

Do zgłoszenia należy dołączyć odpisy świadectw i curriculum vitae.

Posada jest do objęcia od 15 września ewentl. wcześniej.

Przewodniczący Wydziału Powiatowego

(—) Charkiewicz.

### MAMY DO SPRZEDANIA:

ca 7 km. toru 70 m/m wraz z podkl. żelazniami 600 m/m rozp.

ca 2 km. toru 80 m/m wraz z podkl. żelazniami 600 m/m rozp.

ca 180 par trucków 600 m/m rozp.

ca 15.000 kg. gwoździ szynowych,

2 lokomotywy 2-osiowe 600 m/m rozp.

Oferty do administracji „Rynku Metalowego i Maszynowego” pod nr. 7697.

### Dla fabryk śrub:

1 prasa na gorąco nakrętek i naśrubków do 3/4"

1 4-trzpieniowa nacinarka do 1"

1 2-stronna prasa skrawędziark i nakrętek do 1"

1 rusztowanie żelazne do nagrzewacza

tylko od 4 miesięcy w użyciu

7692

wyrób Kieserlin & Albrecht,

za cenę RM. 3 000 loko zakład

z powodu przebudowy na sprzedaż.

Peter Sessinghaus Hammerwerk, DAHLERBRÜCK

WESTFALEN  
WESTFALJA

## OKAZJA!

Mamy do oddania natychmiast ze składu naszego w Poznaniu, używane, lecz gruntownie wyremontowane:

### Lokomobile:

1. Marshall, nr. 28830, r. 1897, 6 atm., ca 12 KM.;
  2. Ruston Proctor, nr. 17615, r. 1893, 6 atm., ca 10 KM.;
  3. Niebaum Gutenberg, nr. 536, r. 1903, 7 atm., ca 8 KM.;
  4. Güttler, nr. 351, r. 1901, 7 atm., ca 10 KM.;
  5. Epple Buxbaum, nr. 748, r. 1895, 6 atm., ca 8 KM.;
  6. Ramsones, nr. 11726, r. 1898, 6 atm., 10 KM.;
  7. Wolf, nr. 989, r. 1882, ca 8 KM.;
  8. Badenia, nr. 1521, r. 1899, 6 atm., ca 12 KM.;
  9. Wolf, nr. 18939, r. 1918, 10 atm., ca 21 KM.;
  10. Cegielski, nr. 566, 10 atm., r. 1905, ca 10 KM.;
  11. Flöther, nr. 6797, r. 1912, 8 atm., ca 6 KM.;
  12. Wolf, nr. 22976, r. 1927, 16 atm., 26/33/50 KM.;
  13. przemysłowa stacji. H. Lanz, nr. 22454, r. 1908, 12 atm., 50/57/63 KM.;
  14. przemysłowa stacji. węgierska, M. Kir Allamvastutok, Budapeszt, nr. 1961, r. 1896, 12 atm. ca 100 KM.;
- oprócz tego do oddania kilkanaście nieremontowanych, lecz nadających się do remontu lokomobli w cenie 800 do 2.000 złotych.

### Młocarnie:

15. parowa Paxmanna, nr. 2450, 66×24";
16. parowa Paxmanna, F. 8 L. L., 66×24";
17. parowa Marshalla, nr. 10158, 54×24";
18. parowa Flöthera, nr. 2591, 58×23";
19. parowa Bomforda, nr. 11576, 60×24";
20. parowa Standard, nr. 1868, 66×18";
21. parowa Ramsones, 60×24";
22. motorowa Baumann, 66×16";
23. motorowa Mayfarth & Co., 65×17";
24. parowa Baumanna, 66×18".

### Maszyny parowe:

25. leżąca, Hermann Laass, r. 1888, nr. 113, ca 45 KM.;
26. leżąca Schönemann & Co., nr. 339, r. 1900, ca 30 KM.;
27. leżąca, Twerdy, Bielsko, ca 15 KM.;
28. leżąca, Edward Alborn, Hildesheim, ca 10 KM.;
29. stojąca, fabr. nieznany, ca 3—5 KM.

### Silniki i traktory:

30. traktor Deering 15/30 KM.;
31. traktor na ropę Lanza „Feldbank“, 38 KM.;
32. traktor Hansa Lloyd, motor nr. 288, r. 1918, ca 40 KM.;
33. motor leżący, gazowy, ca 20 KM.;
34. motor naftowy i benzynowy, na podwoziu, Bernhard Paul, Landsberg, ca 6—8 KM.;
35. motor benzynowy, stacji, Banachet, ca 1½ KM.;
36. łódź motorowa, na ca 10 osób.

Oprócz tego mamy korzystnie do oddania szereg innych maszyn, jak prasy do słomy, torfu i cegły, pompy mechaniczne, wentylatory, wiertarnie do metalu, frezownie do drzewa, przybory do cegieł, elewatory i t. d. 7663

Informacje wprost w firmie:

## Nitsche i S-ka

### Fabryka Maszyn

### Poznań, Kolejowa 1-3.

Telefony 6043, 6044 i 6906.

## Sprzedamy maszyny różne:

młoty powietrzne i deskowe, nożyce, tokarnie, gwinciaraki i t. p. Wiadomość: 7743

Fabryka Narzędzi — Warszawa, Łucka 38

### Sprzedam okazjnie:

## maszynę do wyrobu kolan karbowanych

7718 (Kircheis Patent-Knierohrbiegemaschine)

S. Wettreich Kraków Syrokomli 11

## Prasa ekscentryczna

prawie nieużywana, siła tłoczna 300.000 kg. do sprzedania

Fabryka Narzędzi, Warszawa, Łucka 38

7742

## Młocarnie

do oddania

1. Floether 54", 1 Ramesons 60", 1. Lanz 60",  
1. Schütz 60", 2. lekkie motorowe

G. SCHERFKE, Fabryka maszyn  
Poznań, ul. Dąbrowskiego nr. 93

## Komplet młockarki parowej

537

12 PS. marki „Floeter“ po gruntownym remoncie do natychmiast. użycia. Wszelkie pasy skórzane oraz 1 żniwiarkę-wiązałkę dobrze utrzymaną korzystnie sprzeda A. Witkowski, Chełmno, Dworcowa 10, telefon 99.

## Potrzebna natychmiast prasa do torfu

Zgłoszenia do administracji „Rynku Metal. i Maszynowego“ pod nr. 7757.

## FABRYKA MASZYN I ODLEWIA „LWÓWEK“

Tow. Akc.

we Lwówku (Poznańskie) Tel. Lwówek Nr. 11

polecą korzystnie i na dogodnych warunkach:

Postawy walcowe z oryginalnymi walcami Kruppa-Grusonwerk z frezowanymi trybami skośnymi.

Automatyczne perlaki i czyszczarki „RAPID“ w różnych wielkościach.

Tryjery i aspiratory.

7790

**Okazja!**

# AUTOBUS „NAG“

32 miejsca siedzące, 18 stojących. Wóz nowoczesny 1 rok używany w dobrym stanie, zdolny natychmiast do ruchu

Cena zł 11.000,— Dogodne warunki zapłaty  
Zgłoszenia do „Rynku Metalowego i Maszynowego pod nr. 7719

## Buchalter-bilansista

w sile wieku, mający doświadczenie w fabrycznej organizacji pracy, w szczególności w działach: handlowym, kalkulacyjnym, magazynowym, korespondencyjnym, znający ustawodawstwo przemysłowe, podatkowe, **zmieni kierownictwo stanowisko**. Łaskawe zgłoszenia poważnych fabryk do adm. „Rynku Metal. i Masz.” pod nr. 7703.

## ZDOLNY AKWIRATOR

pragnie objąć przedstawicielstwo  
na Małopolskę i Śląsk.

7746

Wyczerpujące oferty:

7746

**ANTONI KLIMUNT, MIKUSZOWICE 111,**  
p. Biała

## Motor Diesla

czterocylindrowy, mało używany, sprzężony z generatorem trzycząsowym 240 KVA, 3150 Volt, 50 okresów, 250 obrotów, korzystnie do sprzedania. Wiadomość:

Stara hówickie Zakłady Górnicze Sp. Akc. Warszawa,  
Warecka 15. 7754

## Kupno okazyjne

Skład maszyn i naczyń mleczarskich przy głównej ulicy Dworcowej w większym mieście powiatowym woj. Poznańskiego, składający się z kompletnego urządzenia składu, przybocznego biura oraz środków lokomocji w jaknajlepszym stanie, samochód marki Renault i rowery. Cena ostateczna 10 tys. zł gotówką za wszystko wraz z towarem. Zgłoszenia do adm. „Rynku Metalowego i Maszynowego” pod nr. 7753

Generalny zastępca kilku poważnych fabryk zagranicznych  
odda

## subzastępstwo

na poszczególne miasta w Polsce. Oferty z życiorysem i referencjami pod „Zaufany” do administracji „Rynek Metalowy i Maszynowy” 7715

„R. Met.”

### WARUNKI DLA INZERENTÓW I ABONENTÓW:

CENY OGŁOSZEŃ: 1/2 str. 130 zł, 1/4 str. 75 zł, 1/8 str. 45 zł, 1/16 str. 25 zł, 1/32 str. 15 zł. Na I. str. okładki 100%, na II. i IV. str. 50%, na III str. 30% dopłaty. — Artykuły opisowe z dopłatą 100%. — Dostarczenie kliszy autotypu z wyrażnych fotografii po 14 groszy za cm<sup>2</sup>. W Gdźsku obowiązują powyższe ceny w guldenach. Ogłoszenia z zagranicy oblicza się w markach niemieckich. W wydaniach specjalnych obowiązują taryfa inna. Miejscem wykonania zleceń i zapłaty jest Poznań; w kwestiach spornych miarodajny jest Sąd Powiatowy (Okręgowy) w Poznaniu. Na wypadek skargi sądowej, nadzoru sądowego lub konkursu przyznane rabaty upadają. Konto czekowe P. K. O. w Poznaniu Nr. 202-796.

# KUPNA

Poważna firma warszawska, posiadająca w śródmieściu duży lokal biurowy ze składami, świetnie zaprowadzona na rynku warszawskim u firm prywatnych, jak i kolejnictwa, samorządów i wojsko-wości, która w stanie jest złożyć także poważne gwarancje,

## przyjmie zastępstwo

poważnej wytwórni krajowej lub Gdańskiej, maszyn, aparatów lub artykułów technicznych. Zgłoszenia uprasza się pod nr. 7668 do „Rynku Met. i Masz.”

### Kupujemy

## odpadki od białej blachy i zużyte puszki

od konserw przy wagonowej dostawie.

„METALLUM”, Wytwórnia Chemiczno - Metalurgiczna  
Spółka z ogr. odp. Poznań, Marynarska 15. 7488  
TELEFON 53-84

## Kocioł parowy

stojący, 8 — 10 atm 50 m<sup>2</sup> pow. ogrzewania

kupi 7728

Vagn Lomholt, Wierzbowa 8, Warszawa.

Poszukuje

7717

## kilka cystern wagonowych

Oferty Polkowski, Łódź, Kilińskiego 153

**KUPIĘ** używaną lub nową szlifierkę do wałów karbowych, szlifierkę do cylindrów (bloków), 1 tokarnię metr. wraz z szlifierką lub całkowite urządzenie warsztatu, posiadającego powyższe maszyny.  
7755 Inż. Izbiński - Bydgoszcz, ul. Batorego 4.

Poszukujemy

## lokomobili

z przedpaleniskiem na trociny i odpadki drzewne, zdolnej do natychmiastowego użytku 30 - 60 k. m.

ANTONI SZMAJ, Przemysł i Handel Drzewny, Grabów nad  
Prosną, tel. 3. 7751

Przy zakupach prosimy powoływać się na  
„RYNEK METALOWY I MASZYNOWY“