

RYNEK METALOWY i MASZYNOWY

Stałe działy:

„Postępy w Przemysle”. — „Dział Samochodowy”. — „Dział Rowerowy i Motocyklowy”. — „Elektro-
i Radjotechnika”. — „Komunikacja i Transport”. — „Dział Maszyn Rolniczych”. — „Dział Budowlany,
Drzewny i Ceramiczny.

PRZEDPŁATA
kwartalna 4½ zł. + 40 gr. za dostawę franko
w dom.

REDAKCJA i ADMINISTRACJA
POZNAŃ, WIELKA 10. - TEL. 2277

Tygodnik abonować można na wszystkich
pocztach w Państwie Polskiem.

Ceny ogłoszeń i inne warunki zamieszczone
są na stronie ostatniej.

Nr. 35

Poznań, 30 sierpnia 1930

Rok X



Ex Oriente Lux!

NIECH ŻYJĄ X. JUBILEUSZOWE
MIĘDZYNARODOWE
TARGI WSCHODNIE W LWOWIE



14.000 krajowych i zagranicznych war-
sztatów pracy — doświadczonych jubileuszowo
uniwersalnem znaczeniem najkrótszego szlaku
handlowego Polski na Wschód — wpatrzonych

jest w promienne i ożywcze światło od
Wschodu — w Lwów.

Niechaj przyszłe DZIESIĘCIOLECIE
zoczy to światło od Wschodu jako prawdziwe
słońce Rzeczypospolitej w ZENICIE.

LA X^{ME} FOIRE ORIENTALE

a l'honneur de souhaiter la bienvenue á tous
les hôtes et participants étrangers.

1921 - 1930



TARGI JUBILEUSZOWE X
MIĘDZYNARODOWE
2-16 IX 30
LWÓW WSCHODNIE

WYDAWNICTWO
„RYNKU METALOWEGO i MASZYNOWEGO“

LESZEK GUSTOWSKI.

La Foire — l'instrument économique indispensable



La foire représente l'instrument économique indispensable à tout l'économie, et, plus spécialement à une époque des crises fréquentes ou chroniques. C'est aussi la foire dont l'importance grandit, dans une mesure croissante, quand du plus en plus, la parole marquée du jour devinent la coopération internationale ainsi que le rétablissement économique toujours plus étroit entre les diverses nations et pays.

Et pourtant, il y a quatre ans, une discus-

sion très défavorable et une polémique assez vive contre l'idée même des foires, des expositions et des exhibitions avaient gagné place. Les cotidiens avec leur manque de la qualification dans des matières économiques y pesaient beaucoup. On ne faisait plus la distinction nette et exacte entre les exhibitions de toute sorte d'une part et les foires de l'autre. Ainsi, le grand public qui, ne possédait point l'opinion ferme dans ces choses fut vite persuadé.

Les foires et les expositions — disaient on — sont devenues les choses bien à la mode. Cependant, organisées, pour la plupart, par des particuliers ne ressortissent pas du tout des nécessités économiques et ne servent à rien du bon à la vie économique du pays. De même est-il pour ce qui concerne les achats des terrains nouveaux, les investitions toujours plus grandes pour, de pavillons ainsi que dans toute l'administration des foires, en général.

Et, même de plus. On réussit à lui dire que c'est bien tout le monde qui soit par trop fatigué de voir et de revoir, et d'entendre de toujours nouvelles expositions et foires. Sans fin. Aussi bien, sans but ni raison sérieuse.

Et, on allait jusqu'à prédire que sous peu ces initiatives devaient aboutir avec le „Krach" financier inévitable.

Or, au fond de toute la susdite discussion publique il y avait force de points de vue pleinement justifiés.

Néanmoins, doit-on le remarquer, on avait tort d'avoir eu généralisé quelques défauts et des essais et des entreprises infortunes ou complètement fautes. La discussion publique, dirigée tout d'abord contre lesdites initiatives déjà trop fréquentes et nombreuses, s'était d'ailleurs répandue par tous les pays de l'Europe.

Elle subissait que les amies qui venaient tout après la Grande Guerre avaient manifesté des besoins exceptionnels. Tout était alors à refaire. Tout à réorganiser. Des nouveaux marchés à rapprocher et à inter-pénétrer. Des nouvelles industries à faire connaître.

Faut-il encore souligner que dans ces jours — là presque toute l'initiative avait bien la ration à vivre? Sa tâche à résoudre? C'est serait la vie par soi-même qu'éliminerait toute réunion sans la ration suffisante. Cela se manifestait autant plus vite que devait progresser le procès de la consolidation dans les plus importants domaines de la vie économique. Toutefois, restaient les besoins toujours vifs de la meilleure et aussi de la plus étroite ou plus efficace connaissance du propre marché intérieur.

Malgré la propagande très acharnée, en dépit des plus pessimistes augures — l'idée des foires vit et se rejouit de nouvel élan de l'évolution. Déjà, les réunions de printemps et d'automne de l'année 1928, tenues à Leipzig et à Lyon et aussi bien à Prague qui Wembley, ont abouti avec succès prononcés.

C'est là où une fois de plus, on pouvait rappeler et bien l'estimer que c'est point la foule des visiteurs du grand public à qui sont ouverte les foires. Non, la foire est la manifestation par excellence commerciale.

Nous tenons même à l'accentuer: les foires sont, avant tout, d'appellées vue d'informer le monde commercial. D'assurer le contact mutuel de grand commerce et des industries respectives. D'approcher le grand public du moyen et du petit commerce avec les grossistes. Et, ce n'est qu'au dernier plan que le grand public avec qui doit traiter l'organisation d'une foire.

Et, parmi le grand public, ce n'est plus les villes qui doivent assurer les plus nombreux contingents. C'est la population rurale en particulier, qui doit former la masse de visiteurs de nos deux foires — de la réunion printanière à Poznań et celle d'automne à Lwów.

Car c'est là une tâche bien essentielle à réaliser que d'habituer la population rurale de la Pologne en 60% agricole à ce qu'elle vienne et revienne s'informer en ce qui concerne les courants actuels dans la technique d'agriculture sans cesse en état d'évolution constante.

Ajoutons — nous les conjonctures des prix toujours changeantes. Enfin, des nouvelles branches du commerce et des nouvelles groupes spéciales de l'industrie dans lesquelles l'agriculture rationnellement organisée devait s'orienter dans toute la masse des cultivateurs.

II.

C'est pour la X-ième fois que nous allons assister à l'inauguration de la Foire d'Automne de Lwów (Lemberg).

Certes, la crise économique actuelle n'avait pas pu former ni préparer, cette fois-ci, le public commercial désiré. S'ajoutent des opinions fausement répandues que l'éclat succès de l'Exposition Générale Polonaise de 1929 dû rendu pour l'avenir discaïne superflues d'autres manifestations au caractère rapproché.

Quand même, la vie est en marche progressive. Des récoltes généralement relativement bonnes sont faites dans tout notre vaste pays. L'énorme volume de

consommation du pays d'à peu près de 32 millions d'habitants et de 400 000 kilomètres carrés — les *forces vivantes* de l'évolution et de son expansion commerciale ne tarderont plus à jouer leur influence et leur rôle respectifs.

Nulle doute, la Foire Orientale constitue donc l'instrument nécessaire et de premier ordre dans l'économie polonaise.

C'est ici que se révèle encore toute la valeur de la différence essentielle entre l'exposition et la foire.

L'une — comme manifestation éphémère l'autre l'organisation permanente avec des réunions renouvelées. Il est incontestable que l'Exposition Générale de 1929 ait largement contribué à ce que notre plus grand public et aussi une belle part de l'étranger connut la Pologne contemporaine. L'importance de la Foire d'Automne Orientale ne se diminue pas par conséquence.

Nous signalons, de nouveau, le rôle éminent des visiteurs de la Foire se recrutent des milieux de la population agricole. De plus, l'actualité de la Foire Orientale ne cesse qu'à s'accroître à une date où les échanges commerciaux et nos rapports avec la Roumanie se développent de son mieux. De même en ce qui concerne notre coopération avec les économies de la Hongrie, la Yougoslavie, la Grèce et la Turquie.

La solidarité économique internationale qui dès aujourd'hui n'aura qu'à s'approfondir est le meilleur gage de l'avenir et du développement futur des Foires.

Leur ration à exister s'exprime par la rôle qu'elles jouent dans les économies des pays déterminés. Car, il ne peut plus être question que les foires soient des instruments de grande valeur générale et pratique. C'est à eux qui succombe, pour une large mesure, l'importante tâche du resserrement des liens commerciaux et économiques entre les pays. Une fois rapprochés ne cesseront — ils de se pénétrer de plus en plus étroitement évoquant les besoins de collaboration sociale toujours plus largement visée.

Au prolongement de l'interpénétration aussi vive et aussi intense nous réussiront, un jour, d'élaborer la

base large et de la plus solide pour l'entente des peuples.

Les grandes artères économiques ainsi que les grandes routes et les courants du commerce international sont traditionnelles.

Plusieurs siècles puissent s'écouler — elles restent les mêmes. Dirait — on même que c'est bien la tradition qui aide et qui augmente et qui multiplie encore la valeur de grandes routes commerciales devenues célèbres et des plus réputées.

Et, malgré le haut degré de la dynamique de l'évolution économique et industrielle des temps modernes c'est bien et avant tout, la tradition qui joue son rôle de marque.

Ainsi, formons — nous nos meilleurs vœux ne faveur du succès de la réunion présente de la Foire Orientale — dans ce plus célèbre et plus chéri bastion national polonais.

Car, pour nous du moins, c'est évident que les branches intéressées de notre vie économique en puiseront de multiples avantages.

Lwów — le troisième plus grand centre urbain de la Pologne contemporaine. Centre universitaire et des hautes études polytechniques et commerciales. N'a-t-il cessé de jouer le vénéré rôle de point de départ de l'initiative civilisatrice et de l'expansion culturelle et économique de la Pologne vers le Sud Est.

Dans ces jours-mêmes, parallèlement à la Foire se tiendra à Lwów le I Congrès des Conseillers du Commerce et des Délégués des plus grands syndicats et des associations économiques sous la très distinguée présidence de S. E. M. le Ministre du Commerce et de l'Industrie, l'ingénieur E. Kwiatkowski. Nous tenons à souligner que c'est tout le commerce polonais qui se trouve au lendemain de plus importantes solutions, surtout dans le domaine fiscal. C'est ainsi de Lwów d'où par toute la Pologne, devront se répondre les nouvelles des principes de nouveau programme de travail qui devaient désormais constituer la tâche à résoudre réservée au commerce polonais.

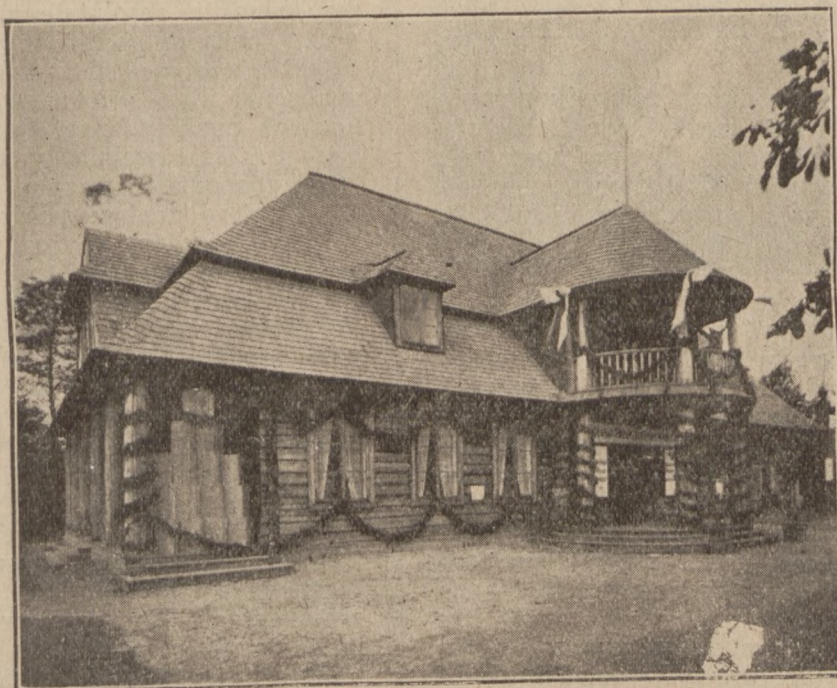

Pawilon grupy węgierskiej na X. Targach Wschodnich.



Inż. STANISŁAW JANISZEWSKI

wicedyrektor M. W. K. T.
Oficer Orderu Korony Rumuńskiej.

Wystawy i Targi w rozwoju gospodarczym

Dyrektor inż. Stanisław Janiszewski, organizator działu przemysłu na Międzynarodowej Wystawie Komunikacji i Turystyki w Poznaniu, przyczynił się swą wybitną znajomością przemysłu, niespożytą energią i szybką inicjatywą do powodzenia Kom-Turu, zdobywając ogólne uznanie wśród wystawców krajowych i zagranicznych. Zwłaszcza przy kwalifikacji nagród wywiązał się z nader trudnej i odpowiedzialnej pracy tak doskonale, że wysuwa się na czoło znawców i organizatorów wystawowo-targowych — tak rzadkich u nas w Polsce a tak niezbędnych.

(Dop. Red.)

Na wielkich szlakach rozwoju gospodarczego świata ścierają się nieustannie elementarne jego siły: **wytwórczość, handel i spożycie**. Zależnie od układu tych sił, od stopnia napięcia którejkolwiek z nich kształtują się sytuacje gospodarcze, tworzą się koniunktury dobre i złe, powstają kryzysy itp. (jeśli — oczywista — abstrahować od innych złożonych czynników ekonomicznych).

Tylko wtedy, gdy wszystkie trzy elementy na jednakowo wysokim i równomiernym poziomie wzrastają, może być mowa o normalnym rozwoju gospodarczym. O zachowanie tej właśnie równomierności rozrostu wszystkich trzech czynników toczy się walka bezustanna, tem gorętsza im bardziej szybkim staje się tempo życia gospodarczego i im bardziej złożoną staje się jego struktura.

W skomplikowanym mechanizmie obecnych stosunków ekonomicznych, nacechowanych stałą tendencją wzrostu produkcji, przy równoczesnej pewnej bierności czynnika trzeciego, tj. konsumpcji, oraz niedomaganiach i handlu równowaga zazwyczaj jest chwiejna. Dlatego też szuka się wszędzie coraz to nowych środków i recept, których stosowanie mogłoby wpłynąć na wytworzenie owej równowagi.

Jednym z takich środków, wypróbowanych i skutecznych są wystawy i targi. Niepotrzeba sięgać do balastu historycznego, by wykazać rolę i znaczenie jednych i drugich dla rozwoju gospodarczego oraz dla wyrównania poziomu produkcji, handlu i konsumpcji.

Wielka wojna w ostatecznym swym wyniku zostawiła chaos w stosunkach gospodarczych świata. Czemże więc tłumaczyć olbrzymi pęd do organizowania wystaw i targów, jaki daje się zauważyć w okresie powojennym we wszystkich państwach i narodach, jak nie dążeniem właśnie do wzmocnienia spożycia, dzwignięcia handlu i podniesienia produkcji oraz do przywrócenia równowagi wszystkim trzech czynników, równowagi koniecznej dla dalszego normalnego rozwoju ekonomicznego. Tę rolę wystaw i targów doceniły przede wszystkim państwa o wysokim poziomie gospodarczym. — Za nimi poszedł świat cały.

Wystawy, skupiające na ograniczonym terenie całokształt, względnie niektóre tylko dziedziny produkcji, jednego lub wielu państw, obliczone na szerokie, wielkie masy zwiedzających, stykają bezpo-

średnio konsumenta i wytwórcę. Są zatem niezaprzeczenie potężnym środkiem wzmocnienia konsumpcji — a podniesienie stopy spożycia, to znów droga do rozrostu produkcji i ożywienia handlu.

Proces realizowania się dobroczynnych skutków wystaw odbywa się zazwyczaj powoli, przez długie lata, lecz owoc jego, jak wykazały doświadczenia zawsze jest dodatni.

Kosztowność organizowania wystaw oraz to rozkładanie się ich skutków na dłuższy przeciąg czasu, powoduje, iż wśród znacznej liczby przemysłowców większą sympatią cieszą się targi.

Targi są terenem na którym styka się bezpośrednio wytwórca i kupiec. Dla wytwórcy są one zazwyczaj dogodnym i łatwym rynkiem zbytu, dla kupca natomiast pierwszorzędnym terenem zaopatrzenia się w przedmioty handlu i nawiązania stosunków. Jako rynek o charakterze swoistym, targi są czynnikiem wyrównania popytu i podaży.

Dodatnie skutki targów przejawiają się bezpośrednio. Z tem związana jest częstotliwość odbywania się targów oraz stałość ich terminów. Fakt ten jednakże absolutnie nie przemawia przeciwko wyżej poruszonej roli wystaw. Jedynie bowiem, dzięki długotrwałym skutkom wystaw, dzięki ich znaczeniu dla wzrostu spożycia oraz zdobywania nowych rynków, targi będą na drodze normalnej rozwijać się i spełniać w całości swą ożywczą dla życia gospodarczego rolę.

Dopiero przy współdziałaniu obu środków, tj. wystaw i targów, może być mowa o ostatecznym wpływie na równomierny rozkład tych sił, które wpływają na rozwój gospodarczy.

Polska na polu wystawiennictwa i targów pierwsze dopiero poczyniła kroki, i to z wynikiem dodatnim. Mało jeszcze wprowadzić wśród sfer zainteresowanych docenia się u nas niezliczone dobroczynne skutki, zarówno wystaw, jak i targów, tłumaczy się to jednak małym jeszcze doświadczeniem naszym na tem polu.

Depresja gospodarcza wysuwana zazwyczaj, jako przyczyna wstrzymywania się od udziału w wystawach i targach, nie jest dostatecznym tego argumentem. Bo i wystawy i targi są środkiem do poprawy gospodarczej, do usunięcia stanu depresji. Trzeba tylko dobrego zrozumienia interesu własnego, a ponadto umiejętnego ujmowania formy ekspozycji oraz racjonalnego wykorzystania jej.

Jubileuszowy program dziesiątej kampanji Targów Wschodnich od 2 do 16 września.

Tegoroczna, od roku 1921, dziesiąta z rzędu kampania Targów Wschodnich jest od dłuższego już czasu przedmiotem powszechnej uwagi sfer gospodarczych w całym kraju, śledzących ze zrozumiałym zaciekawieniem kolejne relacje o postępach prac organizacyjnych, które tem większe budzą zaciekawienie, że przypadają one na okres ciężkiego przesilenia gospodarczego. Dzieje się to przede wszystkim z tego powodu, że z okazji dziesięciolecia X. Targi Wschodnie, które w bieżącym roku trwać będą od 2 do 16 września, będą miały już same przez się jako manifestacja jubileuszowa charakter niepozabawiony walorów atrakcyjnej sensacji dla szerokiej publiczności. W związku z atoli z tym ich jubileuszowym charakterem, rozwinięto tym razem wyteżoną akcję akwizycyjną i werbunkową, która w rezultacie sprowadzić musi znaczne zwiększenie frekwencji i duże ożywienie pod względem obrotów handlowych. Postarano się również o zorganizowanie w ramach kampanji prócz tych specjalnych działów, które oddawna wchodzi już stale w skład programu Targów Wschodnich kilka nowych, osobną dla siebie całość stanowiących imprez, które z powodu swej aktualnej ważkości gospodarczej muszą w dużej mierze przyczynić się do wzmożenia właściwej Targom Wschodnim siły atrakcyjnej.

Tegoroczny program Targów Wschodnich wymienia prócz zwykłych działów branżowych, obejmujących wszystkie gałęzie produkcji przemysłowej, ponadto jeszcze jako grupy specjalne dział budowlany, poświęcony wszelkim materiałom, maszynom, narzędziom i konstrukcjom z zakresu budownictwa mieszkaniowego i inżynierskiego, bogaty dział radiotechniczny urządzony pod egidą „Polskiego Radia” przy współudziale Zrzeszenia Przedsiębiorstw Radiotechnicznych w Polsce, kolekcję produktów z czechosłowackiej Rusi Podkarpackiej, regionalną grupę przemysłu północnej Francji, oficjalnie zorganizowaną grupę zbiorową wystawców rumuńskich, zbiorowy pokaz wyrobów polskiego przemysłu ludowego i domowego pod kierownictwem Krajów. Patronatu Rękodzieł i Drobno Przemysłu we Lwowie i dział urządzeń biurowych oraz przyborów i aparatów kancelaryjnych pod patronatem Instytutu Naukowej Organizacji Pracy w Warszawie.

Jak zawsze jednak, tak i tym razem zgodnie z naczelnymi hasłami Targów Wschodnich, otoczono specjalną opieką dział rolniczy, który należy od szeregu lat w każdej kampanji do najlepiej prosperujących działów i z roku na rok coraz piękniejsie się rozwija. Z początkiem kampanji istniały pewne obawy, czy z powodu ostrego przesilenia gospodarczego, ciężącego przede wszystkim dotkliwie na całej produkcji rolniczej, tegoroczny dział rolniczy stać będzie na odpowiednim poziomie. Mogło się zrazu wydawać, że pod wpływem panującego od roku zastoju w obrotach branży maszyn rolniczych pole maszynowe na Targach Wschodnich stanowiące zazwyczaj najefektowniejszą ich część składową, świecić będzie pustkami. Tymczasem w nastrojach przedstawicieli tej gałęzi produkcji zaszła w

ostatnich tygodniach zasadnicza zmiana, gdyż, licząc się widocznie z nadzieją poprawy konjunktury w jesieni, zdecydowali się oni ostatecznie za przykładem czołowych firm z dzielnicy poznańskiej Cegielskiego i Czarlińskiego przystąpić do udziału w X. Targach Wschodnich.

Pomijając nasiennictwo i nawozy sztuczne, które co prawda będą tym razem reprezentowane w zakresie skromniejszym, ponieważ dla tych artykułów Targi Wschodnie urządzają od czterech lat osobny targ przedwiosenny, mający już za sobą piękne rezultaty, na baczna uwagę wielkich i małych rolników, stanowiących poważny odsetek interesantów na Targach Wschodnich, zasługiwać będą przede wszystkim także targi hodowlane koni remontowych i luksusowych, bydła rogatego, trzody chlewnej i owiec, które, organizowane, jak zawsze, pod fachowem kierownictwem Małop. Tow. Rolniczego, odbywać się będą od 5 do 7 września. Można spodziewać się, że Targi te cieszyć się będą i tym razem znacznem ożywieniem handlowem, zwłaszcza, że poczyniono skuteczne starania przy poparciu dyplomatycznym, aby specjalnie na targ koni remontowych ściągnąć delegatów rządu tureckiego i sowieckiego dla dokonania w tym dziale komisyjnych zakupów i starania te odniosły pożądany skutek.

Podobnie jak w latach ubiegłych, przygotowuje się także i w bieżącym roku pod patronatem sekcji chowu drobiu Małop. Tow. Rolniczego i Lwowskie-

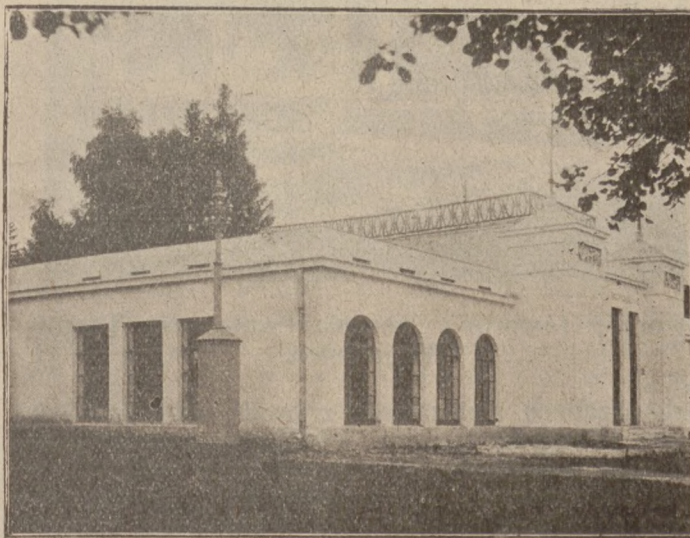

**Pawilon przemysłu domowego i sztuki ludowej
na Targach Wschodnich.**

go Tow. Drobiu i Królików, szósty z rzędu na Targach Wschodnich od roku 1925 pokaz ptactwa domowego i królików, który obesłany będzie wydatnie przez członków tego zrzeszenia. Uzupełnieniem targu drobiowego będzie odrębny pokaz gołębi, którego organizacją zajmuje się Lwowskie Tow. Hodowców Gołębi Pocztowych i Rasowych wspólnie z Wojskową Stacją Gołębi Pocztowych we Lwowie. W obrębie pawilonu drobiowego osobny dział poświęcony będzie propagandzie nowoczesnych metod i środków masowej produkcji drobiu. Między

innymi w odpowiednio zaadaptowanym okólniku ze sztuczną wychowalnią i kurczętnikiem, demonstrowana będzie na wielką skalę po raz pierwszy w Polsce sztuczna produkcja i wychów conajmniej stu piskląt zapomocą dużego aparatu wylęgowego, na wzór zabiegów tego rodzaju stosowanych w sposób przemysłowy na Zachodzie. Celem tego pokazu jest zwrócić uwagę polskich hodowców drobiu na doniosłe znaczenie, jakie dla d' chodowości gospodarstwa wiejskiego może mieć wprowadzenie postępowej techniki w tej tak zacofanej jeszcze u nas gałęzi hodowli. Dla przygotowania sztucznego wylęgu i umiejętnej pielęgnacji piskląt zaangażowano na przeciąg kilku tygodni fachowego specjalistę obeznanego z instalacją i obsługą aparatów, który podczas Targów Wschodnich będzie interesującym udzielał wszelkich porad i pouczeń.

Niezależnie od targu drobiowego, a w ścisłym o niego oparciu, urządzi Izba Przemysłowo-Handlowa we Lwowie na podstawie uchwały Związku Izb Przemysłowo-Handlowych w Polsce, a w porozumieniu ze Zjednoczeniem Polskich Eksporterów Jaj, pierwszą, na wielką skalę zakrojoną, ogólnokrajową wystawę jajczarską, której zadaniem będzie zobrazować obecny stan polskiego jajczarstwa i wszyst-



Dworzec towarowy boczny kolejowej Targów Wschodnich.

kich urządzeń związanych z produkcją i handlem jajami. Program tej wystawy obejmuje zestawienie typów jaj oryginalnych, oraz jaj posortowanych w myśl obowiązujących przepisów, wedle najważniejszych ośrodków produkcji ich w Państwie, wykresy ilustrujące natężenie eksportu w poszczególnych okręgach z uwzględnieniem jakości eksportowanego towaru wedle obowiązujących standartów i kierunku eksportu, urządzenie wzorowego składu przerobczego, pokaz ręcznej i maszynowej przeróbki jaj na eksport, pokaz urządzeń technicznych, jak automatyczne sortownice, wzorowe owoskopy, wagi itd., zobrazowanie przemysłowego konserwowania jaj zapomocą modeli basenu do ich kalcynowania, mo-

deli chłodni i autoklaw do konserwowania jaj w gazach systemu Lesdarde'a i Evereart'a, z uwzględnieniem również środków i sposobów konserwowania ich w gospodarstwie domowym, a wreszcie także pokaz wszelkich systemów, opakowania, a więc zarówno systemu opakowania obowiązującego w Polsce, jak też stosowanego w innych państwach eksportowych. Obok powyższych pokazów mających bezpośredni związek z eksportem jaj, zorganizowany będzie również osobny dział, związany z hodowlą drobiu. Tutaj wystawione będą sortymenty jaj kur rodzimych i obcych ras nieśnych a w Polsce najbardziej rozpowszechnionych, wzorowe fermy, kurniki i ich urządzenia, wykresy ilustrujące rentowność hodowli kur w porównaniu z hodowlą innych zwierząt domowych i przedstawiające ilościowy stan kur w Polsce z rozmieszczeniem jego wedle powiatów. Wreszcie zorganizowany będzie także dział, przedstawiający wszechstronną utylizację jaj i produkty fabryczne bezpośrednio z nich użytkiwane. Skoro się zważy, że w związku z tą rozumnie obmyślaną i użyteczną wystawą odbędzie się we Lwowie podczas Targów Wschodnich nie tylko ogólnopolski zjazd eksporterów, ale i międzynarodowy kongres importerów jaj polskich, zwołany celem uzgodnienia w skali międzynarodowej na płaszczyźnie wspólnych interesów, dróg, metod i kierunków racjonalizacji handlu w tej branży, nie dziw, że sfery zainteresowane przywiązują do całego tego przedsięwzięcia dużą wagę uważając je za pierwszorzędną ewenement, który w rozwoju naszego handlu odegra przełomową wprost rolę.

Jeżeli obok tych wszystkich wyszczególnionych właśnie punktów jubileuszowego programu dziesiątej kampanii Targów Wschodnich, dokoła których skupić się powinno zainteresowanie sfer rolniczych, wymienimy jeszcze, że w czasie trwania Targów Wschodnich odbędzie się cały szereg zjazdów i konferencji o dużej doniosłości gospodarczej, jak zjazd Związku Miast, Związku Izb Przemysłowo-Handlowych, Kongres Radców i Prezesów wszystkich Izb Przemysłowo-Handlowych, zjazd Piwowarów, delegatów Komunalnych Kas Oszczędności, a co najważniejsza, że ponadto w związku z oficjalnie utworzoną zbiorową grupą wystawców rumuńskich przygotowuje się także zjazd reprezentantów 43 rumuńskich Izb Przemysłowo-Handlowych, który wspólnie z członkami Izb Polskich obradować ma w sprawie ściślejszego porozumienia gospodarczego między obu państwami, musimy przyznać, że szeroko zakreślone ramy jubileuszowej kampanii Targów Wschodnich odpowiadają godnie tym wszystkim, nieraz pionierskim, zdobyczom na polu ożywienia naszego życia gospodarczego, które składają się na dziesięcioletni, bogaty dorobek tej instytucji.

Fakt zaś, że po raz pierwszy z okazji dziesięciolecia p. Prezydent Rzeczypospolitej i p. Marszałek Piłsudski raczyli tym razem przyjąć protektorat nad kampanią jubileuszową, jest wymownym dowodem, że jej moralny sukces można zgóry uważać za zapewniony i że pod względem materialnych wyników, w historii wysiłków Targów Wschodnich i ich rozwoju stanowić ona będzie jeszcze jedną chlubną kartę.

Zwiedzajmy wszyscy Targi Wschodnie

„Lwi Gród” dawniej a dziś

Lwów leży na europejskim dziale wód, w zachodnio-południowym kącie niżu Bugowego, wciskającego się szeroką zatoką za Pełtwią w poszarpaną krawędź płaskowyżu podolskiego. Miasto otacza wieniec malowniczych wzgórz, przeważnie zalesionych i pozamienianych w piękne parki, tworzących dzięki swemu pięknu t. zw. „Lwowską Szwajcarję”. Na zachodzie miasta znajduje się góra Stracenia, na wschodzie wzgórze Pełczyńskie, góra Wronowskich z Cytadelą, na północnym wschodzie i na północy wzgórze Zniesienia, Cesarski Lasek, Łysa Góra, wreszcie góra Piaszkowa, której końcową odnogę stanowi Wysoki Zamek z Kopcem Unji Lubelskiej, wznoszący się, prawie w środku miasta, na 428 m. ponad poziom morza. Konfiguracja terenu podmiejskiego sprzyja w zimie sportom zimowym, a w lecie nęci mieszkańców miasta na spacer i wycieczki. Miasto posiada duże i piękne parki, jak im Kilińskiego, Głowackiego, Jordana, Kościuszki, cmentarze — Łyczakowski, Janowski, Stryjski, Gródecki. Zieleń wzgórz, parków, cmentarzów, skwerów i licznych ogrodów prywatnych, oglądana w perspektywie, stwarza wrażenie, jakgdyby miasto całe tonęło w niej, co zjednało dla Lwowa nazwę „miasta ogrodów” i stawia je w rzędzie najpiękniejszych pod tym względem miast w Europie.

Lwów jest trzecim zrzędu, pod względem wielkości, miastem w Polsce i liczy wedle dat z marca 1928 r. — 238.495 mieszkańców. Wedle obliczeń z końca roku 1927 na narodowość polską przypada 64.7 proc. ludności, na narodowość ruską 10.2 proc., na narodowość żydowską 23.9 proc., 1.2 proc. na inne narodowości.

Miasto dzieli się na sześć dzielnic, w których posiada 6552 domy mieszkalne.

Powierzchnia miasta obejmuje 3223 ha i dzieli się następująco:

1. powierzchnia zabudowana 935 ha;
2. grunty niezabudowane (parcele budowlane i ogrody prywatne) 1.868 ha;
3. drogi, ulice i place — 192 ha;
4. parki i ogrody publiczne — 170 ha;
5. cmentarze — 55 ha;
6. wody — 3 ha.

Lwów należy do najbogatszych gmin w Polsce, posiadając w nieruchomościach, gruntach, folwarkach, lasach, zakładach i przedsiębiorstwach majątek, którego wartość na podstawie bardzo skromnego oszacowania, przekracza ćwierć miljarda złotych. Majątek ten stanowi znakomitą podstawę dla szybkiego i racjonalnego rozwoju miasta, który też od zeszłej jesieni poczynawszy, przybrał żywe tempo, a już obecnie widocznych jest wiele owoców zabiegów Zarządu miasta w tej mierze.

Na czele Zarządu miasta stoi mianowane przez Rząd w sierpniu 1927 roku Prezydent, w skład którego wchodzi naczelnik Wydziału Ministerstwa Spraw Wewnętrznych p. Jan Strzelecki, pełniący obowiązki prezydenta miasta, oraz dwaj jego zastępcy, pełniący obowiązki wiceprezydentów miasta, a to pp. inż. dr. Maksymilian Matakiewicz, profesor i b. rektor Politechniki Lwowskiej, oraz radca Województwa Roman Frankowski.

Budżet gminy na rok administracyjny 1928-29 daje wyraz zamierzeniom Zarządu miasta w kierunku

jego podniesienia i rozbudowy. — Budżet zwyczajny na ten rok zamyka się w sumie zł. 20.613.484,— i przewyższa budżet z roku 1926 o około 75 proc. Stosunek najważniejszych wydatków w tym budżecie przedstawia się następująco: Na oświatę i kulturę zł. 2 590 726, tj. 12.6 proc. budżetu, na opiekę społeczną zł. 1 830 851, tj. około 9 proc. budżetu, na zdrowie publiczne zł. 2 229 000, tj. około 11 proc. budżetu, na drogi i place publiczne z 2 396 431, tj. około 11 proc. budżetu, na bezpieczeństwo publiczne zł. 1 279 797, tj. około 6 proc. budżetu.

Podkreślić należy, że w wydatkach na oświatę i kulturę, na opiekę społeczną itd. Lwów pozostawia daleko w tyle Kraków, a przewyższa Poznań.

Budżet nadzwyczajny na rok 1928-29 wynosi sumę zł. 15 712 798 i przewyższa poprzedni budżet nadzwyczajny przeszło dwukrotnie. Budżet ten jest wyłącznie budżetem inwestycyjnym, a przewidziane w nim inwestycje dzielą się zasadniczo na inwestycje dochodowe i niedochodowe, przyczem grupa pierwsza stanowi około 60 proc. całości i zapewnia amortyzację skonsumowanych przez się kapitałów, oraz wydatków na inwestycje grupy drugiej. — Inwestycje odbywają się w granicach ułożonego na dłuższy okres czasu planu, a potrzebne kapitały zostaną uzyskane przede wszystkim z pożyczki amerykańskiej w wysokości 5 000 000 dol., o którą Zarząd miasta prowadzi pertraktacje, będące na ukończeniu.

W dziedzinie rozbudowy i podniesienia miasta, poświęca Zarząd miasta najwięcej uwagi budowie i naprawie dróg i kanałów, kwestji mieszkaniowej, zagadnieniu asenizacji.

Lwów posiada sieć dróg i ulic o łącznej długości około 150 km., a o powierzchni około 2.25 miliona m.². — Na doprowadzenie wszystkich dróg i ulic do zadawalającego stanu potrzeba sumy około 77 000 000 zł, wobec czego plan robót w tej dziedzinie rozłożono na lat jedenaście.

Miasto posiada mieszkania dla dełożowanych przy ul. Pijarów, oraz baraki na Persenkówce, które ostatnio gruntownie zrekonstruowano. Przy ul. Pełtewnej wybudowano trzynaście baraków dla dełożowanych, a w budowie znajdują się dalsze dwa — każdy z tych baraków zawiera szesnaście mieszkań jednoizbowych. W r. 1927 oddany został do użytku blok mieszkalny przy ul. Stryjskiej, składający się z trzech kamienic i obejmujący 48 mieszkań jednopokojowych z kuchniami. — Na ukończeniu znajdują się dalsze trzy bloki, które częściowo są oddawane do użytku, a wykończone być mają z końcem września br. — Bloki te zawierają 8 mieszkań trzypokojowych z kuchniami, 32 mieszkania dwupokojowe z kuchniami i 56 mieszkań jednopokojowych z kuchniami. — Obecnie przystępuje Zarząd miasta do budowy piątego bloku trzypiętrowego, w którym znajdą się 64 mieszkania jednopokojowych z kuchniami, wreszcie wybudowane zostaną naroża, łączące wszystkich pięć bloków w jedną całość, a w narożach tych znajdą pomieszczenie sklepy, obok małych mieszkań. Przy ul. Arciszewskiego rozpoczęta zostanie jeszcze w tym roku budowa olbrzymiego bloku o 198 mieszkaniach jednoizbowych.

W dziedzinie rozbudowy szkół powszechnych przystąpiono do budowy szkoły im. Reja i szkoły im. Szaszkiewicza, do dobudowy szkoły im. Marji Magda-

leny, Mikołaja i Marcina żeńskiej, oraz do nadbudowy szkoły im. Konopnickiej. Przystępuje się również do budowy nowego gmachu dla żeńskiego gimnazjum im. król. Jadwigi kosztem około 1 600 00 zł.

Dla podniesienia stanu higienicznego miasta pierwszy warunek stanowi należyte funkcjonowanie Zakładu Czyszczenia Miasta. To też zakład ten poddano w ostatnim roku całkowitej reorganizacji — dotychczasowy tabor zakładu odnowiono gruntownie, ilość wózków, oczyszczających doraźnie ulice powiększono ze 150 na 250, po ulicach i placach miasta rozwieszono 500 koszów na śmiecie. Zamierzona jest całkowita automobilizacja taboru Zakładu Czyszczenia Miasta, a w toku są pertraktacje o nabycie dla tego zakładu 22 aut do wywożenia śmiecia i skrapiania ulic. Obecnie odbudowuje się Zakład Dezynfekcyjny, dla którego sprowadzono już jeden aparat dezynfekcyjny, a drugi ma być sprowadzony w najbliższym

ilości. Obecnie znajduje się na ukończeniu ujęcie nowych źródeł wody pod Wielkopolem, następnie wykonana się ujęcie wody w Nagórzanach, dla wyżej położonych dzielnic miasta. Sieć głównych ulicznych rur wodociągowych wynosi około 150 km.

Miejski Zakład Gazowy istnieje od r. 1858. Gazownia posiada piece systemu Dessau o retortach pionowych 5 m. wysokości, oraz wszelkie urządzenia mechaniczne dla transportu węgla i koksu. Obok sortowni koksu, nowej chłodzarni i czyszczalni gazu, gazownia posiada urządzenia dla uzyskiwania smoły po gazowej, fabrykę amoniaku, dla wyrobu zagęszczonej wody amoniakalnej, amoniaku aptekarskiego 25 proc. i kompresory, dla wyrobu amoniaku 100 proc. Trzy zbiorniki żelazne obliczone są na pojemność 18.000 m.³ gazu. Sieć rurociągów gazowych wynosi około 200 km., odbiorców prywatnych jest około 11 000, lamp gazowych na ulicach miasta jest około 4 000.



Widok z lotu ptaka na pl. wyst. T. W.

czasie. Zorganizowano lotne komisje sanitarne, które badają stale stan czystości i higieny w najbardziej zaniedbanych dzielnicach miasta. Dla zachęcenia dozorców domu do utrzymywania realności w czystym stanie, rozpisano konkurs, drugi rzędu, na nagrody dla wyróżniających się dozorców domowych.

Miasto posiada następujące zakłady użyteczności publicznej: 1. Zakłady Elektryczne. 2. Zakład Wodociagowy. 3. Zakład Gazowy. 4. Zakład Aptowizacyjny. 5. Zakład pogrzebowy. 6. Rzeźnię Miejską. 7. Zakład Czyszczenia Miasta.

Długość kolei elektrycznej wynosi 29,5 km. i rozpada się na 11 linii tramwajowych. Obecnie buduje się 5 km. nowej linii tramwajowej, w planie na rok przyszły zamierzona jest budowa dalszych 5 km. linii. Miejska kolej elektryczna przewiozła w r. 1926 około 40 milionów ludzi.

Miejski Zakład Wodociagowy doprowadza do miasta wodę ze źródeł naturalnych w Woli Dobrostańskiej, a długość rurociągu, do zbiornika strefy niższej we Lwowie wynosi około 35 km. W roku bieżącym uruchomiona została nowa stacja przepompowania wody w Karaczynowie, dzięki której uzyskano większą chżyłość dopływu wody do miasta i zwiększenie jej

Przy rzeźni miejskiej buduje się obecnie nową chłodnię, która będzie się składała z chłodni dla jaj, magazynu do przechowywania masła i bajcowni dla artykułów i wyrobów masarskich. Rzeźnia posiada fabrykę lodu o dziennej produkcji 20 000 kg. oraz własne laboratorium dla mikroskopowego i serologicznego badania mięsa i mięsa wieprzowego na trychinę.

Miejski Zakład Aprowizacyjny prowadzi walkę z drożyzną i spekulacją, przez bezpośrednie zaopatrywanie ludności w artykuły pierwszej potrzeby, które sprzedaje się w sklepach miejskich, rozsianych po wszystkich dzielnicach miasta. Najpoważniejszą dziedzinę działalności zakładu stanowi obecnie, zapoczątkowana w ostatnim roku, akcja wprowadzenia rezerw zbożowych, których używa się na wypiek chleba, tańszego od wypieku prywatnych piekarzy. Akcja ta już z samego początku zapewniła ludności około 30 000 zł miesięcznie oszczędności na cenach chleba.

Wyżej określony obraz działalności Gminy miasta Lwowa w ostatnim roku, zamykając się w ramach skromnego artykułu, daje jednak możność stwierdzenia, że w rozwoju swoim miasto Lwów coraz szybszym i pewniejszym krokiem zmierza do rzędu miast o prawdziwie europejskim charakterze.

Inauguracja X. Targów Wschodnich

Program uroczystego otwarcia Targów Wschodnich uległ z okazji przypadającego na rok bieżący dziesięciolecia pewnym modyfikacjom. Komisja dla imprez artystycznych na czas trwania Targów utworzona postanowiła ze względu na charakter jubileuszowy kampanii akt inauguracyjny połączyć z uroczystą akademią w teatrze. Po powitaniu gości na dworcu o godzinie 10.15 odprawi najpierw w Katedrze nabożeństwo ks. kanonik Dr. Kazimierz Dziurzyński w obecności oficjalnych przedstawicieli władz i instytucji społecznych. Akademia w Teatrze Wielkim rozpocznie się o godz. 11-tej. Wejście na salę, zarezerwowane wyłącznie dla osób zaproszonych, dostępne będzie za okazaniem zaproszenia i za numerowanymi biletami wstępu, które wydaje się w biurze Zarządu Targów Wschodnich do 1 września włącznie w godzinach urzędowych, zaś w dniu 2 września w westybulu Teatru Wielkiego od godz. 10-tej do 10.45 za okazaniem zaproszenia i legitymacji osobistej. Po tej godzinie wej-

ście na salę będzie zamknięte. Poza częścią artystyczną akademii z udziałem orkiestry, chóru i solistów, wygłoszą przemówienia prezydent miasta p. Inż. Jan Brzozowski, p. Minister Przemysłu i Handlu Inż. Eugenjusz Kwiatkowski i prezydent Izby Przemysłowo-Handlowej p. Dr. Marcin Szarski. Przebieg akademii będzie przez „Polskie Radio” transmitowany na wszystkie rozgłośnie w kraju za pośrednictwem centralnej warszawskiej stacji nadawczej. Audycja ta będzie równocześnie od godziny 11 do 12 odbierana zapomocą gigantofonów ustawionych w głównej alei placu wystawowego Targów Wschodnich, którego otwarcie dla publiczności zwiędzającej nastąpi już o godz. 10.30 za biletami wstępu po normalnej cenie zł 2,—. Po akademii wydane będzie w salach ratuszowych o godz. 14.30 śniadanie na 200 osób, na które zaproszenia rozesłało Prezydium m. Lwowa i Prezydium Izby Przemysłowo-Handlowej. Wieczorem galowe przedstawienie „Halki” w Teatrze Wielkim.

Kongres Izb Przem.-Handlowych Rz. P. we Lwowie w dniach 3 i 4 bm.

Porządek obrad:

Pierwszy dzień obrad.

Godz. 9.45 — Zbiórka.

Godz. 10 — Otwarcie i zagajenie Kongresu, senator dr. Marcin Szarski, prezes Izby Przem.-Handlowej we Lwowie.

Godz. 10.15 — Przemówienia powitalne.

Godz. 10.30 — Przemówienie p. inż. Czesława Klarnera, prezesa Izby Przem.-Handlowej w Warszawie.

Godz. 11.15 — Przemówienie p. Ministra Przemysłu i Handlu.

Od 12-ej do 12.15 przerwa.

Godz. 12.15 I. referat generalny: „Samorząd Gospodarczy”, ref. dr. Tadeusz Drzażdżyński.

Godz. 12.45 — II. referat generalny: „Obciążenie gospodarstwa społecznego”, ref. dr. Marcin Szarski.

Godz. 13.15 — III. referat generalny: „Polska w obliczu zagadnień międzynarodowych”, ref. Bogusław Herse.

Godz. 13.45 — Ukonstytuowanie się sekcji i zakończenie obrad plenarnych pierwszego dnia kongresu.

Godz. 16 — Obrady Sekcji.

Obrady Sekcji.

Samorządu Gospodarczego: a) Rozszerzenie zakresu działania Izb Przemysłowo-Handlowych w dziedzinie organizacyjnej inicjatywy własnej: dr. Herbert Sand, wicedyr. Izby w Łodzi; b) Udział Izb Przemysłowo-Handlowych w administracji stosunków gospodarczych: Bohdan Stypiński, wicedyr. Izby w Warszawie; c) Rozszerzenie zakresu działalności Izb Przemysłowo-Handlowych w dziedzinie szkolnictwa zawodowego: Henryk Mianowski, dyr. Izby w Krakowie, dr. Filip Wachtel, wicedyr. Izby we Lwowie.

Podatkowa: a) Przepisy materialne państwowego systemu podatków bezpośrednich: prof. dr. Włady-

ław Zawadzki, dyr. Izby w Wilnie; b) Ujemne skutki systemu obecnie obowiązujących podatków bezpośrednich w życiu gospodarczym: adwokat A. Bień konsultant Izby w Lublinie; c) Przepisy materialne komunalnego systemu podatkowego: p. Henryk Kwiatek, radca Izby w Sosnowcu; d) Zasady przyszłego systemu podatków bezpośrednich w Polsce: dr. Jerzy Lubowicki, ref. Izby w Warszawie; e) Ordynacja podatkowa: p. Izaak Hafter, radca Izby we Lwowie; f) Możliwości i kierunki współpracy Izb Przemysłowo-Handlowych z władzami skarbowymi: dr. Józef Sachs, wiceprezes Izby w Łodzi; Henryk Brun, radca Izby w Warszawie.

Socjalna: Bieżące zagadnienia z dziedziny polityki socjalnej: inż. Stanisław Raźniewski, wiceprezes Izby w Sosnowcu; dr. Władysław Gaertner, wicedyr. Izby w Krakowie.

Finansowo-Kredytowa: a) Ogólne zagadnienia finansowo-kredytowe: dr. Wacław Fajans, radca Izby w Warszawie; b) Bieżące zagadnienia finansowo-kredytowe: dr. Juliusz Bornet, radca Izby w Łodzi.

Prawa Gospodarczego: a) Konieczność szybkiej unifikacji polskiego ustawodawstwa gospodarczego: dr. Jan Hryniewicki, radca prawny Izby w Poznaniu; b) Przedmiotowy zakres i wytyczne reformy prawa gospodarczego: p. Ryszard Dittrich, dyr. Izby w Sosnowcu; c) Reforma wymiaru sprawiedliwości z punktu widzenia interesów gospodarczych: p. Adam Chelmoński, radca prawny Izby w Warszawie.

Wewnętrznej Polityki Gospodarczej: a) Ogólny przegląd zagadnień naszej wewnętrznej polityki gospodarczej: dr. Michał Jasiński, wicedyr. Izby we Lwowie; b) Stosunek Państwa do programu naprawy handlu: p. Józef Jakubowski, radca Izby w Warszawie; c) Ochrona wierzycieli: inż. Roman Brzeski, dyr. Izby w Katowicach; d) Sytuacja handlu i program jej naprawy na tle stosunku do innych działów gospodar-

stwa narodowego: p. *Wacław Wiślicki*, radca Izby w Warszawie; e) Konsekwencje gospodarcze naszych wahań konjunkturalnych: p. *M. Hertz*, radca Izby w Łodzi; f) Granice ingerencji publicznej w dziedzinie gospodarstwa prywatnego: p. *Eugenjusz Wciśło*, dyr. Izby w Bydgoszczy.

Polityka Handlu Zagranicznego: a) Zagadnienia międzynarodowej polityki gospodarczej: p. *Stanisław Wartalski*, dyr. Izby w Warszawie; b) Zagadnienia traktatowe: inż. *Karol Bajer*, dyr. Izby w Łodzi; c) Sprawy celne: prof. *Stanisław Okolski*, radca Izby w Warszawie; d) Eksport: Zagadnienia wytyczne polskiego eksportu: dr. *Paweł Minkowski*, radca Izby w Warszawie; Rola pomocy Państwa dla eksportu: dr. *Roger Battaglia*, radca Izby w Warszawie; Znaczenie

inicjatywy prywatnej w eksporcie i trudności, na jakie napotyka: Senator dr. *Fischel Rottenstreich*, radca Izby we Lwowie; e) Standardyzacja: Rola Izby Przemysłowo-Handlowych w dziedzinie standardyzacji: p. *Henryk Taubenfeld*, ref. Izby w Warszawie; Aktualne zagadnienia standardyzacyjne: dr. *Stanisław Nahlik*, ref. Izby we Lwowie.

Morska i Komunikacyjna: a) Warunki dalszego rozwoju Gdyni i Gdańska: mgr. *Henryk Krupski*, dyr. Izby w Grudziądzu; b) Rozbudowa polskich linii morskich: dr. *Władysław Smoleń*, wiceprezes Izby w Grudziądzu; c) Bieżące problemy naszej polityki komunikacyjnej: inż. *Marjan Szydłowski*, radca Izby w Warszawie; d) Racjonalizacja produkcji a polityka taryfowa: *Saul Troski*, radca Izby w Wilnie.

Spis wystawców

X. Jubileuszowych Targów Wschodnich

„Alania“, Bochenek Jan, Żurów, Woj. Stanisław. (alabastry).
 Altschüler P., Lwów, Sykstuska 10 (meble lakierowane).
 American Perculator, Lwów, Potockiego 67 (maszynki do kawy).
 „Anoda“, Lwów, Rutowskiego 2 (radioaparaty), Ingeln, Ing. Elitz, Bellaphone, Zurych i Eska, Warszawa.
 Auto-Europa i Dom Kos, S. A., Lwów, Jagiellońska 12 (żniwiarские przyrządy).
 „Beskid“, Leon i Michał Sokal, Mikuliczyn (wełna drzewna).
 Biuro Reprezentacyjno-Handlowe T. Karolczuk, Lwów, ul. Zygmuntowska 4, zast.: 1) Zakłady radiowe „Ika“, 2) Wytw. radio-techn. „Awa“, 3) Fabr. aparatów i elementów „Tytan“, Wytw. Kondensatorów inż. Horkiewicz, 4) Polskie Tow. Akumulatorów, 5) Wytw. Transformatorów inż. J. Reicher i Ska, (kondensatory, transformatory, odbiorniki, przełączniki).
 Braunstein W., Warszawa, Karolkowa 26 (lodownie i wyroby blaszane).
 Bracia Brückner, Katowice, Mieleckiego 8 (piece amerykańskie, stałe ogrzewające).
 Jan Bujak, Lwów, Zadwórzńska 31, zast. firmę G. Heyde, Drezno (fabr. przyrządów mierniczych).
 Byczyszyn Michał, Lwów, Pelczyńska (powozy).
 Caspar-Oil-Company E. Baras i Ska, Lwów, Legionów 29 (oleje samochodowe).
 H. Cegielski, Sp. Akc., Poznań.
 Chudzikowski Wład., Lwów, Na Błonie 22 (kasy pancerne i ogniotrwałe, kasy do wmurow., szafy pancerne na książki, kasety itd.).
 Inż. St. Ciszewski i Ska, Bydgoszcz, Sobieskiego 10, zast. E. Tenzerowa, Lwów, Wybranowskiego 2 (fabr. artykułów elektrotechnicznych).
 Czarliński Leon, Sp. Akc., Ostrów-Krepa (maszyny i narzędzia roln.).
 „Deutz-Humboldt“, zast. inż. Alojzy Schacherl, Lwów, Romanowicza 1 (motory).
 Dobrowolski Franciszek, Mińsk Mazowiecki, zast. Zuzanna Jakubowska, Lwów, Wołyńska 3 (wyroby drzewne).
 Dominik Inż. Fr., Lwów, Listopada 37 (pompy).
 Juliusz Eiermann, Drohobycz (szwajcarski klucz uniwers. „Unique“).
 „Eka“, Fabryka Akumulatorów, Lwów, Kopernika 18 (akumulatory radiowe, samochodowe).
 „Elektrolux“ Oddział Lwów, Pl. Marjański 8 (odkurzacze i froterki).
 „Elektron“, S. A., Lwów, Listopada 97 (armatury, łączniki).
 Fabryka Kabli, Sp. Akc., Kraków (artykuły prasowane dla celów radio- i elektrotechniki), zast. „Rozbudowa“, Lwów, św. Michała 3.
 Fabryka Karoseryj, Kańczuga ad Przeworsk, Lwów, Kopernika 4 (karoserie samochodowe).
 Fabryka Traków i Maszyn do Obróbki Drzewa dawn. C. Blumwe i Syn, S. A. Bydgoszcz, Nakielska 26, zast. M. Biksgorin, Lwów, Kraszewskiego 15 (traki i maszyny do obróbki drzewa).
 „Fama-Werke“, Ing. Freundlich, Wien XIX., Döbling Hauptstr. 70.
 „Frema“ Wilhelm Menkes, Lwów, Gródecka 10, zast. Teichert & Sohn, Liegnitz, Niemcy (obrabiaarki do drzewa).
 Gaitzsch O. M., Dresden-N., Leipzigerstr. 78, Sachsen (wyroby metal.).

„Galwania“, wytwórnia wyrobów metalowych. Adolf Halpern, Lwów, ul. Żulińskiego 11a (lampy elektryczne).
 Garstecki Marcin, Nakło n. N., Paterek 96 (kasy patentowe alarmujące).
 „Gazolina“, S. A. Borysław, Lwów, Sapichy L. 3, („gazol“ skroplony gaz ziemny).
 „Giesche“, Fabryka Porcelany, S. A., Katowice-Bogucice (porcelana stołowa, elektrotechniczna, apteczna).
 „Grafika“, Marek Seide, Lwów, Lindego 6, zastępuje: 1) Rockstroh-Werke, 2) Anger & Söhne, 3) Jeżyński, Warszawa, 4) Brendler, Wiedeń.
 Grzesik i Ska, Pomorska Fabryka Wyrobów Elektrotechnicznych, Tczew, 30 Stycznia 21a (zast. Tenzerowa, Lwów, Wybranowskiego 2, — kapy, tablice, zabezpieczenia rozdzielcze).
 Hausmann E., Lwów, Pasaż Hausmanna (lodownie).
 Marie Hladiková, Praha VII, Pivovarska 434 (kucharki elektryczne).
 Izolacja, Krajowe Zakł. Materiałów Izolac., Sp. z o. o., Katowice II., Paderewskiego 25 (materiały zimno- i ciepłochłonne).
 Inż. Piotr Jackowski, Lwów, Św. Zofii 30 (izolacyjne płyty trzcinowe).
 Jaworznińskie Komunalne Kopalnie Węgla, Kraków, Dyrekcja Jaworzno. Sorty węgla, eksponaty kopalń i rudy ołowiu. Przedstaw. Miejski Zakład Aprowizacyjny we Lwowie, Bema 11.
 Kamieniołomy Miast Małopolskich, Kraków, Mikołajska 6.
 Kamiński Aleksander, Warszawa, Elektoralna 53 (akcesoria samochod.).
 Maurycy Karstens, Warszawa, Koszykowa 7 (castor i rysunki).
 Kierski Marjan i Kondziolka Feliks, Lwów, Kopernika 4, zastępuje firmy: 1) Selp-Werke, Lipsk, 2) „Deutz-Kol“, 3) „Mi-Ra“, Zjedn. Wytw. i Rem. Gaśnicze, Warszawa (motory).
 Komenda et Co., Maschinenfabrik, Wien X, Waldgasse 8-10 (maszyny piekarskie).
 „Kontakt“, Towarzystwo Elektryczne, Lwów, ul. Sykstuska 14 (wyroby elektrotechniczne).
 Kompressor, Karl Rudowski, Danzig-Langfuhr, Wolisweg 6 (pralki).
 Kozłowski Józef, Lwów, Akademicka 5 (samochody „Studebaker“).
 Krakowski Zakład Witrażów S. G. Żeleński, Kraków, Al. Krasińskiego nr. 23 (witraże-oszklenia, mozaika, lampy).
 Kunz Antoni, Lwów, Zniesienie 1620 (pompy, sikawki, beczkowsy).
 Lipsia, dawn. inż. E. Feldman, Lwów, Janowska 36 (maszyny i przybory rzeźniczo-masarskie). Zastępuje firmy: Wommer-Werke „Lipsia“, Leipzig, Bartelmus A. G. Pilsen, Friedr. Graff, Witten-Ruhr.
 Małopolska Spółka Tapicerów, Lwów, 3 Maja 4 (meble tapicerowane).
 Maschinenfabrik Gustav Eirich G. m. b. H., Hardheim (Nordbaden) (maszyny do mieszania sztruzy; zast. „Polgrem“, Dom Techn. i Handl. Katowice, pl. Wolności 9. Subzastępstwo: „Pilot“, Lwów, ul. Batorego).
 Bracia Mund, Lwów, Sykstuska 23 (materiały budowlane).
 Mühsam H., S. A., Oddział Lwów, Rutowskiego 1, zastępuje: 1) Heinrich Lanz, A.-G., Mannheim, Niemcy, 2) „Climax“, Austria (maszyny rolnicze).
 Müller Wilhelm, Inż. Szarlej, G. Śl., Piekarska 5 (wyroby z krzemionki, korka i azbestu).

„Natawis”, Warszawa, Niecała 7, zast. T. Karoleczak, Lwów, Zygmuntowska 4 (radjosprzęt).

Inż. Kazimierz i Bolesław Neyman, Lwów, Chorażczyzny 6; zast.: 1) Zakłady Mechaniczne „Ursus” S. A. Warszawa, 2) Państwowe Zakłady Inżynierji, Warszawa (samochody, ślizgowce, agregaty oświetleniowe).

Oświęcim Praga, Henryk Buchstab, Lwów, ul. Jagiellońska 7 (samochody Oświęcim Praga).

Państwowa Wytwórnia Uzbrojenia, Radom (rowery „Łucznik”); zast. „Akumulator”, Lwów, Leona Sapiehy 34).

Petr Vilem a Spol., Praha X., Kralovska tr. 98 (kucharki elektryczne).

„Polgaz”, Fabryka Żarówek Gazowych, Lwów, Król. Leszczyńskiego 11 a.

„Polmet”, Polska Fabryka Lamp i Latarni, Lwów, Nowej Rzeźni 25 (sprzęt radiowy).

Polskie Zakłady Marconi, Ska. Akc., Warszawa, Narbutta 29 (radjoodbiorniki, głośniki, prostowniki itd.), Lwów, Akademicka 21.

Polski Knock-out, Warszawa, Trębacka 13 (gaśnice).

„Polski Sast”, Warszawa, pl. Żelaznej Bramy 2-4 (wagi uchyłne, maszyny do krajania wedlin i prasy ceramiczne. Zastępuje: Soc. Anon Sabbe w Steenbrugge, Roulers, Belgja, i Usines „Triomphe” R. Navet, Ing. C. Iph. Bruksela, Belgja).

Pomorskie Zakłady Ceramiczne, Grudziądz, Pomorze (dachówki — cegły).

Pyro-Werke Hannover, zast. Progem, Katowice, plac Wolności 9 (aparaty pyrometryczne).

Pyttlik Franciszek, Katowice, Sienkiewicza 23, zastępuje firmy: 1) J. G. Schettin & Giersche, Lipsk, 2) Ch. Mansfeld, Lipsk, 3) Hufnoth & Heyden, Lipsk, 4) Hrotmann, Steinberg, 5) Farbenfabriken, Hannover — Cake, zastąpiony przez firmę Stefan Szpinger, Lwów, Batorego 32 (maszyny i artykuły graficzne).

„Solomit” S. A., Katowice, Powstańców 46.

„Subito” Szczakowa, Katowice, Damrota 6, zast. W. C. Oland Debilg. (wagi).

„Superfosfat”, Lwów, Kopernika 9 (maszyny rolnicze), zastępuje firmy: Etablissements „Dolle”, Vesoul - Francja i Lataire Frères Escloc, Belgja.

Stein Josef & Co., Metallwaren-Fabrik, Wien XV., Akkonplatz 5 u. 6 (plomby).

Targi w Lille.

„Technopol”, Ska z o. o., Fabr. szczotek węgl., Tarnowskie Góry, Gliwicka 20 (szczotki węglowe i metalowe).

„Terrabona”, inż. Domański i Ska., Tow. Akc., Krzeszowice, Małop., zast. prof. Julian Krupski, Lwów, Długosza 28 (wyr. marmurowe).

Towarzystwo Elektrotechniczne „Kontakt”, Sp. z o. o., Lwów, ulica Sykstuska 14 (prostowniki radiowe).

Tow. Sosnowieckich Fabryk Rur i Żelaza, S. A., Warszawa, Mołnuszki 10.

Tow. Starachowickich Zakładów Górniczych, Warszawa, Warecka 15 (wyroby hutnicze, minerały oraz wzory materiałów drzewnych).

Tyblewski A., Warszawa, Chłodna 40 (galanteria metalowa).

„Unia Strażacka”, fabryka sikawek i przyrządów pożarniczych, Lwów, Piekarska 26 (sikawki motorowe i ręczne, zast. Minimax Export Co., Berlin-Charlottenburg).

Vereinigte Deutsche Nickel-Werke, Sp. Akc., Metallabteilung, Paruszowice, G. Śl. (piece łazienkowe; zast. Leopold Stoff, Lwów, Gródecka 139).

„Warradio” Feliks Pietruszka, Lwów, ul. Janowska 37, aparaty i części radiowe).

Warszawska Sp. Akc. Budowy Parowozów, Warszawa, Kolejowe 57 (motory Diesla i pompy), zast. Polska Sp. dla Handlu „Wulkan”, Lwów, Pasaż Mikolascha.

Weigt A. i Ska, Łódź, Senatorska 22 (kotły, łazienki itd.).

Wolska A. i Ska w Lublinie, Oddział Lwów, Gródecka 2b (maszyny rolnicze).

Wozaczyński Jan, Lwów, pl. Bernardyński 15 (meble żel. i metalowe).

Zaczkowski i Dubiński, Zakł. dla Przem. Metal., Lwów, Kr. Leszczyńskiego 32.

Zakład Gazowy Miejski, Lwów, Gazowa 28.

Zakłady Akumulatorowe syst. „Tudor”, Sp. Akc., Lwów, Wabielska 21 (akumulatory).

Zakład kotlarski Michał Sulikowski, Rzeszów, Św. Mikołaja 6, (wyroby miedziane i metalowe, balony na wodę sodową i kotły).

Zakłady Przem. „Eternit”, Warszawa, Czackiego 14 (dachówki azbestowo-cementowe i gazobeton).

Zakłady Skody, Praga (C. S. R.). Biuro Sprzedaży, Lwów, Sykstuska nr. 22, (traktory rolnicze i przemysłowe).

Inż. E. Zieliński, Lwów, Ostrołęcka 12 (centralne oświetlenie i przewietrzenie).

Zjedn. Fabryki Maszyn, Kotłów i Wagonów, L. Zieleniewski i Fitzner-Gamper, Lwów, Marcina 11 (motory rolnicze itd.).

Zjednoczone Zakł. Przem. Felzytyn i Trocal, Warszawa, Marszałkowska 86, zast. J. Maurycy Diamand, Lwów, Legionów 39 (materiały uszczelniające „Trocal” i wyprawa szlachetna fasad. „Felzytyn”).

Komunikaty X. Targów Wschodnich

WYJAZD NA TARGI WSCHODNIE.

W poniedziałek dnia 1 września b. r. Minister inż. E. Kwiatkowski udaje się do Lwowa na otwarcie Targów Wschodnich. Wraz z Panem Ministrem udają się do Lwowa pp. Virgil Potarga, rumuński Wicemister Rolnictwa oraz p. Balacesco, radca handlowy poselstwa rumuńskiego w Warszawie.

P. Ministrowi Kwiatkowskiemu towarzyszą: Dyrektorzy departamentów — inż. J. Dąbrowski i M. Sokołowski, szef sekretariatu Ministra — Cz. Peché, dyrektor Instytutu Eksportowego — M. Turski, sekretarz osobisty Ministra, radca J. Barański.

W dniu 3 września r. b. Pan Minister weźmie udział w Kongresie Izb Przemysłowo-Handlowych we Lwowie.

ZJAZD KOMUNALNYCH KAS OSZCZĘDNOŚCI.

Do licznych poprzednio już zapowiedzianych zjazdów, kongresów i konferencji, o wybitnym znaczeniu gospodarczym, które odbyć się mają z okazji jubileuszowych Targów Wschodnich i w czasie ich trwania, zwołany został ostatnio z inicjatywy Związku Polskich Kas Oszczędności we Lwowie, jednoznacznie zatwierdzony przez Komitet Organizacyjny

Związku Kas Oszczędności w Warszawie. II. Ogólnokrajowy Zjazd Komunalnych Kas Oszczędności, który się odbędzie w dniach 14 i 15 września r. b. Za główny temat referatów zjazdowych, które wygłoszą pp. Leon Żebrowski, dyr. Miejskiej Kasy Oszczędności w Stanisławowie i p. Kazimierz Namysł, dyr. Miejskiej Kasy Oszczędności w Katowicach, obrano zagadnienia polityki kredytowej kas oszczędności i rolę ich w systemie celowego oszczędzania na cele budowlane. Drugi dzień Zjazdu poświęcony będzie zwiedzaniu Targów Wschodnich.

SPECJALNE POCIĄGI NA TARGI WSCHODNIE.

Wobec spodziewanego zwiększenia się frekwencji podróżnych z okazji otwarcia we Lwowie Targów Wschodnich, uruchomiony będzie w nocy z 1 na 2 września r. b. z Warszawy do Lwowa dodatkowy pociąg pośpieszny Nr. 907, odchodzący z dworca Głównego w Warszawie o godz. 23.05 i przybywający do Lwowa o godz. 8.35, oraz w nocy z 2 na 3 września r. b. dodatkowy powrotny pociąg pośpieszny Nr. 908, odchodzący ze Lwowa o godz. 20.45 i przybywający do Warszawy na dworzec Główny o godz. 6.43.

Szkolnictwo zawodowe a postulaty życia codziennego

O naukę propagandy i reklamy.

Streściliśmy w numerze poprzednim obecny stan szkolnictwa zawodowego i technicznego w Polsce, podając równocześnie spis tego rodzaju szkół, co winno znaleźć miejsce nie tylko w piśmiennictwie fachowym, ale też na łamach prasy codziennej za przykładem „III. Kurj. Codz.”

Obecnie chodzi o jeszcze jeden punkt widzenia, z którego zdają sobie dobrze sprawę rodzice i nauczyciele, a nieestetyczne miarodajne czynniki prywatne i rządowe.

Nic nie pomogą szkoły zawodowe, jeżeli nie pozostaną w ścisłym związku z życiem codziennym — ze szkołą życia! Mamy tu na myśli nie tylko przesadę „profesorskiej” teorii w naszym szkolnictwie zawodowym, zwłaszcza wyższych kategorii — ale też fatalniejszy fakt *jednostronności* szkolnictwa zawodowego tak w sensie częstej niepraktyczności nabytej wiedzy, jak i zaniedbań „tego co najważniejsze” — zaokrąglenia poglądu na świat i życie.

O ile mamy wybrać z matni obecnego kryzysu gospodarczego, to musi całe społeczeństwo nie tylko nastawić się gospodarczo, ale przede wszystkim

szkolnictwo gospodarcze w najszerszym tego słowa znaczeniu musi stanąć na wysokości swego zadania — to znaczy musi zmienić *szkołę na życie, a życie na szkołę*.

Najważniejszym zagadnieniem życiowego szkolnictwa zdaje się być w obecnej chwili potrzeba kształcenia młodzieży w najnowszych postęпах życia gospodarczego odnośnie propagandy i reklamy.

Nie tylko szkoły handlowe, ale każda uczelnia przemysłowo-techniczna i rzemieślnicza winna dać swym uczniom niezbędną dziś wiedzę — *jak zdobyć klienta*.

Olbrzymi rozrost życia współczesnego nakłada na każdą jednostkę, chcącą żyć i prosperować, obowiązek znajomości wszystkich tych środków reklamowych, bez użycia których cała jego wiedza pójdzie na marne — a w każdym razie nieda amerykańskiej „prosperity”.

Zatem, — z rozpoczęciem nowego roku szkolnego — pamiętajmy o potrzebie *wykładów o racjonalnej propagandzie i reklamie*, jako przedmiocie najbardziej żywotnym i niezbędnym.

H. G.

Wykaz szkół przemysłowo-rzemieślniczych w Polsce

(Ciąg dalszy.)

KURATORJUM O. S. POLESKIEGO.

Prywatne.

Miejska Szkoła Rzemieślnicza w Brześciu n. Bugiem, ul. Krzywa 88, tel. 223 (ślusarsko-mechaniczny, stolarsko-meblowy). — Szkoła Rzemieślnicza Tow. Szerzenia Pracy Zawodowej i Rolnej wśród Żydów w Brześciu n. Bugiem, ul. Krzywa 5 (ślusarski, stolarski). — Szkoła Rzemiosł P. M. S. w Pińsku, ul. Kolejowa 1 (stolarski). — Żydowska Szkoła Rzemieślnicza w Pińsku, ul. Nadbrzeżna 52 (stolarski, ślusarski). — Szkoła Rzemieślnicza P. M. S. w Prużanie, ul. Dra Pacewicza nr. 1 (stolarski). — Szkoła Rzemieślnicza P. M. S. w Sarnach, ul. Kolejowa 44 (ślusarski). — Szkoła Rzemieślnicza Tow. Szerz. Pracy Zawodowej i Rolnej wśród Żydów w Sarnach, ul. Sielska 6 (stolarski).

KURATORJUM O. S. POMORSKIEGO.

Prywatne.

Szkoła Rzemieślnicza Tow. Szk. Rzem. w Działdowie, ul. Dworcowa 41 (ślusarski). — Szkoła Rzem.-Przemysł. Tow. Szkoły Rzem.-Przem. w Tczewie, ul. 30-go Stycznia nr. 3 (ślusarsko-mechaniczny). — Szkoła Rzemieślnicza Tow. Szkoły Handlu Morskiego i Techniki Portowej w Gdyni.

KURATORJUM O. S. POZNAŃSKIEGO.

Państwowe.

Państw. Szkoła Rzem.-Przem. w Poznaniu, ul. Kluczborska 5, tel. 23-92 (ślusarski i stolarski). — Wydział Rzemieślniczy przy Państw. Szkole Przemysłowej w Bydgoszczy, św. Trójcy 11, tel. 4-19 (ślusarski, stolarski).

Prywatne.

Szkoła Rzem.-Przemysł. przy fabryce Cegielskiego w Poznaniu, ul. G. Wilda 180. — Miejska Szkoła Rzemieślniczo-Przemysłowa w Ostrowie (kurs stolarski i ślusarski).

KURATORJUM O. S. WARSZAWSKIEGO.

Państwowe.

Państw. Szkoła Rzem.-Przem. w Warszawie, ul. Szeroka 26, tel. 182-11 (ślusarsko-mechaniczny). — Państw. Szkoła Rzem.-Przemysłowa we Włocławku, Rolińskiego 2, tel. 255 (ślusarsko-mechaniczny, elektromonterski). — Państw. Szkoła Rzem.-Przem. w Białymstoku, Antoniuk, fabr. Nr. 1, tel. 3-77 (ślusarsko-mechaniczny, stolarski, włókienniczy). — Państwowa Szkoła Przemysłu Drzewnego w Hajnówce, Piłsudskiego 28, tel. 6 (stolarski, kowalski, kołodziejski, ciesielski). — Państw. Szkoła Rzemieśln.-Przem. w Suwałkach, ul. 3-go Maja 13, tel. 91 (ślusarsko-mechaniczny).

Prywatne.

Szkoła Rzemiosł. Tow. Popier. Szkoły Rzemiosł w Aleksandrowie (krawiecki, stolarski). — Szkoła Rzem.-Przem. Stow. Mechaników

Polskich z Ameryki w Pruszkowie, ul. Puławskiego 6 (ślusarsko-mechaniczny). — I. Miejska Szkoła Rzemieślnicza im. M. Konarskiego w Warszawie, Leszno 72, tel. 83-90 i 227-52 (ślusarsko-mechaniczny, elektro-mechaniczny, samochod.-samolotowy). — II. Miejska Szkoła Rzemieślnicza w Warszawie, ul. Nowowiejska 37, tel. 37-57 (ślusarski, tokarski, kowalski, stolarski). — Szkoła Przemysłu Graficznego Tow. Kształcenia Zawodowego Grafików w Warszawie, ul. Składowa 3, tel. 57-27 (drukarnia, litografia, chemigrafia, maszyniści drukarscy). — Salezjańska Szkoła Przemysłowa Zgromadzenia Ks. Salezjanów w Warszawie, Lipowa 14, tel. 82-65 (drukarski, introligatorski, krawiecki). — Szkoła Rzemieśln. gm. wyzn. żyd. im. dra Ludwika Natanson w Warszawie, Grzybowska 26, tel. 17-93 (ślusarski, elektro-mechaniczny). — Szkoła Rzemieślnicza Tow. Dostarczania Pracy Ubogim Żydom w Warszawie, ul. Stawki 36, tel. 19-71 (ślusarski, elektro-mechaniczny, bronzowniczy, cyzelerski). — Szkoła Rzemieśln. Tkacka Tow. Zakładów Żyrardowskich w Żyrardowie (tkacki). — Żydowska Szkoła Rzemieślnicza dr. M. Perelstejna w Białymstoku, ul. Lipowa 41, tel. 4-34 (ślusarski, stolarski, włókienniczy, elektro-mechaniczny). — Szkoła Rzemiosł P. M. S. w Grodnie, ul. Podólna 37, tel. 359 (ślusarski, stolarski). — Szkoła Rzemieślnicza im. Bregmana gm. żydowski w Grodnie, ul. Wyzwolenia 4, tel. 211 (ślusarski, stolarski). — Szkoła Rzemieśln. Chirześc. Tow. Szkoły Rzemieślniczej w Łomży, Rybaki 3, tel. 109 (ślusarski, stolarski, krawiecki, szewski). — Szkoła Rzemieśln.-Przemysłowa P. M. S. w Ostrołęce, Ostrowska 54, tel. 15 (ślusarski).

KURATORJUM O. S. WILEŃSKIEGO.

Państwowe.

Państw. Szkoła Rzemieśln.-Przem. w Wilnie, Kopanica 5, tel. 929 (ślusarski, stolarski, elektro-monterski). — Państw. Szkoła Rzemiosł Budowlanych w Wilnie, Metropolitana 4, tel. 943 (murarski, ciesielski). — Państw. Szkoła Rzemieśln.-Przem. w Lidzie, ul. Suwalska 58, tel. 112 (stolarski, ślusarski).

Prywatne.

Szkoła Rzemiosł Zakładu św. Józefa w Dworcu (stolarski, szewski). — Szkoła Rzem. Artyst. Tow. Artystów Plastyków w Wilnie (dekoracyjny, zdobniczy). — Szkoła Zawodowa Tow. Szerz. Pracy Zawod. i Rolnej wśród Żydów w Wilnie, ul. Gdańska 3 (ślusarsko-mechaniczny, stolarsko-meblowy). — Szkoła Zawodowa Tow. „Pomoc Pracy” w Wilnie, Subocz 19, tel. 198 (krawiecki, stolarski, malarsko-dekoracyjny). — Salezjańska Szkoła Rzemiosł w Wilnie, ul. Dobrej Rady, tel. 232 (stolarski, szewski). — Szkoła Odzieżowa Tow. „Światło” w Wilnie, W. Pohulanka 14 (krawiecki). — Miejska Szkoła Rzemieślnicza w Oszmianie.

(Ciąg dalszy nastąpi.)

Kronika branżowa

WIELKIE ZAMÓWIENIA LOKOMOTYW I WAGONÓW.

Ministerjum Komunikacji zamówiło na rok budżetowy 1930-31 w fabrykach krajowych 144 parowozów osobowych i towarowych, a nadto oddano do wykonania 165 wagonów osobowych i 5.115 wagonów towarowych. Zamówienie to rozdzielono między wszystkie krajowe fabryki.

ROZPORZĄDZENIE O BUDOWIE I NADZORZE KOTŁÓW PAROWYCH.

W tych dniach zostanie ogłoszone oficjalnie rozporządzenie Ministerstwa Przemysłu i Handlu, normujące całokształt bezpieczeństwa kotłów parowych. Rozporządzenie składa się z dwóch części: przepisów o budowie kotłów oraz przepisów o materiałach dozwolonych do używania przy tej budowie. Rozporządzenie to będzie podstawą działalności instytucji kontroli i nadzoru nad kotłami parowymi.

PAŃSTWO GWARANTUJE ZA EKSPORT HUTNICZY DO ROSJI.

Komitet Ekonomiczny Ministrów postanowił udzielić gwarancji dla hutnictwa przy wywozie produkcji hutniczej do Rosji. Eksporterzy hutniczy zwalniani będą z obliża w stosunku do sumy transakcji w wysokości 40 proc. przy eksporcie żelaza sztabowego, 45 proc. przy eksporcie blachy i 50 proc. przy eksporcie rur i konstrukcyj żelaznych.

Weksle bez obliża, pochodzące z transakcji z Sowietami, dyskontowane będą przez Bank Gosp. Kraj. Największe napięcie kredytu z tytułu dyskonta tych weksli nie może przekroczyć miliona funtów szterlingów. Ponadto weksle bez obliża eksportera mogą być zaliczane na wolne kontyngenty, gwarantowane przez Skarb Państwa. Weksle z obliżem eksportera dyskontowane będą w miarę możliwości przez B. G. K. i Bank Polski; mają być utrzymane kontyngenty dyskontowe w dotychczasowej wysokości.

Eksport naszych hut do Rosji wynosi 50 proc. ogólnej produkcji tych hut. W grę wchodzi zamówienia sowieckie na sumę ponad 1.800.000 funt. szterlingów, a więc większe od zamówień z roku zeszłego.

WYWÓZ GWOŹDZI I DRUTU Z POLSKI.

Eksport gwoździ i drutu ożywił się. W ciągu tygodni ostatnich znaczniejsze transporty wysłały nasze fabryki eksportujące do Łotwy i Czechosłowacji. Wywóz na inne rynki odbiorcze zaznacza się stosunkowo słabo. Zwłaszcza mało się wywozi obecnie do krajów południowo-amerykańskich, do Argentyny i Brazylii, gdzie zapotrzebowanie szczególnie drutu kołczastego dla ogradzania rozległych pastwisk wynosi rokrocznie olbrzymie wprost ilości. Przyczyną tego zmniejszenia wywozu naszego drutu i gwoździ do Ameryki Południowej jest jego niekorzystność wobec ogromnego spadku cen, wywołanego przez ostrą walkę konkurencyjną, jaką toczą między sobą dwa wielkie kartele produkcji europejskiej, a mianowicie belgijski i niemiecki.

ZŁOM I RUDA IDĄ PRZESZ NASZE PORTY.

W pierwszym półroczu roku bieżącego przeładowano w Gdyni 91 850 t. żelastwa, wobec 18 591 t. w poprzednim półroczu. Obliczone jest, że przeszło 500 000 złotych wyniosła robocizna, 80 000 zł praca dźwigów Urzędu Morskiego, reszta poszła na opłaty portowe i inne. W roku bieżącym przełado-

wane zostanie ogółem około 200 000 złomu.

Również przeładunek rudy przez Gdańsk i Gdynię jest zjawiskiem bardzo korzystnym, chociaż w ostatnim roku przeładunek ten mało się zwiększył. Obecnie na mocy nowych umów z Czechosłowacją wzrost przeładunku rudy tranzytowej do Witkowiec jest zapewniony. Również zapewniony jest przywóz tej rudy na statkach P. P. „Żegluga Polska”.

W związku z powyższym pozostaje budowa w Gdyni specjalnego dźwigu, uzupełniającego rządowe dźwigi mostowe. Dźwig ten umożliwi w tym samym miejscu nabręza co istniejące dźwigi, ładowanie rudy nowym kranem obrotowym jednocześnie z ładowaniem węgla na statek dalszy, stojący alongside do statku umocowanego przy samym nabrzeżu, a wyładowującego rudę.

Urządzenia te zapewnią wzrost przeładunku rudy przez Gdynię, przyczem jednak przeładunek przez Gdańsk, gdzie są już specjalne urządzenia zostanie również utrzymany; nie można więc mówić o konkurencji Gdyni pod tym względem z Gdańskiem.

30 DO 50 TYS. BEZCZYNNYCH WAGONÓW NA KOLEJACH POLSKICH.

Kolejnictwo polskie, chcąc podoląć popytowi na wagony towarowe, musiało je swego czasu pożyczyć zagranicą, przyczem jednocześnie przemysł dla swoich indywidualnych potrzeb kontraktować musiał wagony niemieckie. Sytuacja dzisiaj zmienia się na gorsze, bowiem podaż wagonów towarowych ze strony kolejnictwa tak dalece przewyższa popyt na nie, iż tabor kolejowy dysponuje w ostatnich miesiącach bezczynną rezerwą wagonów własnych w ilości od 30 do 50 tys. wagonów, co stanowi 20 do 30 proc. całego taboru kolejowego.

Z POLSKIEGO KOMITETU NORMALIZACYJNEGO.

Biurowi Komitetu Normalizacyjnego rozeszło do wszystkich Ministerstw okólnik z prośbą o nadesłanie obowiązujących dotychczas w poszczególnych Ministerstwach warunków technicznych odbioru wyrobów przemysłowych. Jednocześnie Biuro Komitetu Normalizacyjnego zwróciło się do przewodniczących poszczególnych komisji i podkomisji Komitetu Normalizacyjnego z prośbą o wypowiedzenie się, jakie warunki techniczne odbioru wyrobów przemysłowych mogłyby być opracowane w chwili obecnej. Odpowiedzi na powyższe okólniki stopniowo napływają.

Po otrzymaniu wszystkich odpowiedzi, materiały dostarczone przez Ministerstwa zostaną rozsegregowane na poszczególne działy i przesłane do opracowania poszczególnym komisjom fachowym Polskiego Komitetu Normalizacyjnego w celu uzgodnienia.

TRANZYT RUDY ŻELAZNEJ.

Nowa umowa z Czechosłowacją.

Przedstawiciele kolei polskich i czechosłowackich odbyli konferencję, w której uczestniczyli również delegaci czeskiego przemysłu ciężkiego i Rady Portowej w Gdańsku.

Celem tych narad było uzyskanie od polskich kolei zniżek tranzytowych na rudę żelazną, któraby przechodziła przez Gdańsk i Gdynię dla czechosłowackiego przemysłu hutniczego.

W wyniku przeprowadzonych rozmów zawarto umowę na rok 1931 do 1933, która przewiduje jako minimum na te lata pół miliona ton rudy, przyczem dotychczasowe zniżki

dla takich transportów zostały nieco podniesione. Minimum, przewidziane poprzednią umową, na rok bieżący wynosiło 225 tys. ton. Umowa zapewnia również udział Gdyni w tych transportach.

ZNIŻKA CEN GWOŹDZI I DRUTU W CZECHOSŁOWACJI.

Konkurencja między fabrykami skartelizowanymi i nieskartelizowanymi doprowadziła do zniżki cen gwoździ i drutu, która wyniosła 15 koron na każdych 100 kg. Ponieważ już poprzednio była pewna zniżka cen gwoździ, razem więc wynosi ona 45 k. cz. na 100 kg.

SZPADEK PRODUKCJI ŻELAZA W NIEMCZECH.

Produkcja żelaza i stali w Niemczech w czerwcu r. b. w porównaniu do maja r. b. uległa zmniejszeniu. W czerwcu r. b. wyprodukowano 767 tys. ton żelaza, a w czerwcu 1929 r. 1.164.000 ton, a więc zmniejszyła się o 397 tys. ton. Stali wyprodukowano w Niemczech w czerwcu r. b. 859 tys. ton, podczas gdy w czerwcu 1929 r. — 1.341.000 ton, produkcja stali zmniejszyła się więc w czerwcu r. b. o 572 tys. ton.

ZAMÓWIENIA INDYJSKIE NA LOKOMOTYWY W PRUSACH WSCHODNICH.

W czerwcu stocznia „Schichau” w Elblągu otrzymała zamówienie na lokomotywy ze strony zagranicy. Sprawa ta wywołała głośne echo w Zachodnich Niemczech, gdyż kilka fabryk lokomotyw wystąpiło z protestem przeciwko stoczni „Schichau”, która wniosła ofertę na dostawę lokomotyw dla Indii po cenie dumpingującej inne fabryki lokomotyw w Niemczech. Fabryki zachodnio-niemieckie wystąpiły przeciwko stoczni „Schichau”, zarzucając jej, że subwencje rządowe zużywa na dumping innych fabryk lokomotyw.

KRYZYS HUTNICTWA STANÓW ZJEDN.

Pomimo zapewnień ze strony rządu, że przesilenie gospodarcze minęło już swój punkt krytyczny, życie gospodarcze Stanów Zjednoczonych kształtuje się nadal pod znakiem kryzysu. W czerwcu r. b. zarówno produkcja surówki, jak i stali obniżyły się poniżej poziomu z maja, osiągając w ten sposób stan od wielu lat nienotowany.

Kryzys hutnictwa stoi w pewnym związku ze stanem przemysłu samochodowego Stanów Zjednoczonych. W ciągu pierwszych 5 miesięcy r. b. zbyt w kraju i eksport samochodów wykazuje poważne zmniejszenie. Eksport samochodów w okresie styczeń — czerwiec 1929 r. stanowił wartość 299 milionów dol., a w r. b. — 172 milion. dolarów.

MIĘDZYNARODOWY KONGRES STALOWY W PRADZE.

Protektorat nad międzynarodowym kongresem stalowym, zwołanym w r. b. do Pragi objął czechosłowacki Minister Handlu dr. Matousek. Zgłoszenia udziału w kongresie nadesłało dotychczas około 200 osób z międzynarodowych sfer hutniczych. W ciągu pierwszych dwóch dni wygłoszone będą referaty z dziedzin technicznych i gospodarczych zagadnień przemysłu stalowego. W trzecim dniu uczestnicy zwiedzą zakłady „Skody” w Pilźnie, dnia 18 września — zakłady żelazne w „Trzinie”, a dnia 19 września — zakłady „Witkowieckie”. Kongres rozpocznie się 15 września i będzie trwał do 20 września r. b.

Kronika gospodarcza

DOSTAWY RZĄDOWE.

Rząd projektuje obecnie rozdanie zamówień na dostawy rządowe w granicach przewidywania na okres trzyletni. Ze strony opozycji wysuwają argument, że podobna decyzja sfer rządowych nie znajduje uzasadnienia w budżecie uchwalonym przez sejm. Ze sfer zaś przemysłowych — bo te w tych dostawach najbardziej są zainteresowane — wysuwają znowu argument, że względy budżetowe nie stanowią formalnej przeszkody, albowiem rząd miałby tylko wydatkować w granicach uchwalonych przez sejm swoje zamówienia, zamówienia zaś na rok przyszły i trzeci miałyby być dawane tylko warunkowo, i to tylko wówczas, jeżeli wystąpi brak zamówień prywatnych, a brak ten groziłby znaczniejszą redukcją pracy.

Tak ciągła walka polityczna łamie każdą inicjatywę prywatną i rządową.

OLBRZYMI DWORZEC KOLEJOWY W GDYNI.

Budowa rozpocznie się już wkrótce.

Jak się dowiadujemy, jeszcze w bieżącym tygodniu rozpocznie się w Gdyni, na moście pasażerskim, budowa olbrzimego dworca kolejowego pasażersko-towarowego, który będzie bodaj największym w Europie.

O rozmiarach dworca świadczyć najlepiej cyfry: jednocześnie będzie tam można ładować cztery statki transatlantyczne do 50.000 ton pojemności; z 8 torów jednocześnie odchodzić będą dwa pociągi pociągów w głąb kraju. Dworzec zbudowany będzie w ten sposób, że bezpośrednio z jego poczekalni będzie można wsiadać na statki. Wszelkie urządzenia techniczne zbudowane być mają według najnowszych zdobyczy techniki.

PERSPEKTYWY IMPORTU PRZEZ GDYNIĘ.

Sumując najważniejsze pozycje przywozu do Gdyni, który w roku 1929 wyniósł 330.000 ton, można przewidzieć, że ogólny przywóz wyniesie będzie w r. b. około 400.000 ton, a w przyszłym roku około 550.000 ton. Powyższe cyfry ogólnego przywozu do Gdyni nie obejmują możliwości przejścia na nowe drogi tych ilości towarów, które dotychczas przechodzą przez porty obce. Ilości te są bardzo znaczne. I tak przeszło w roku 1928 dla Polski wysokowartościowego towaru przez porty niemieckie 305.000 ton, a brak jeszcze danych o przewozie przez porty inne, jak Antwerpia, Amsterdam i Rotterdam, ewentualnie Kopenhaga, które w przywozie do Polski odgrywają również ważną rolę.

RUCH PORTU GDYŃSKIEGO W PIERWSZEJ DEKADZIE SIERPNI.

W pierwszej dekadzie sierpnia r. b. wyszło do portu w żegludze zagranicznej 74 statków pojemności 80.300 ton rej. netto, a w tem 7 ze złomem, 6 z tomaszyną, 1 z ryżem, 1 z kamieniami, 3 z drobnicą, 4 z pasażerami i 3 z drobnicą i pasażerami.

Towarów przywieziono ogółem 31.221 ton, na co złożyło się 11.210 ton tomaszyn, 10.658 t. złomu, 8.099 t. ryżu, 704 t. kamienia brukowego, 50 t. drobnicy.

Wyszło z portu razem 78 statków, a w tem 44 z węglem, 1 z cukrem, 1 z ryżem, 5 z drobnicą, 6 z pasażerami i 5 z drobnicą i pasażerami. Wywieziono ładunku 98.570 t. na co złożyło się 90.882 t. węgla eksportowego, 5000 t. węgla bunkrowego, 1210 t. cukru, 200 t. ryżu i 1270 t. drobnicy.

Pasażerów przyjechało 537 osób, a wyjechało 584 osoby.

Ogólny obrót towarowy wynosił 122.103 ton, wobec 127.047 t. poprzedniej dekady.

OBROT HANDLOWY POLSKO-FRANCUSKI.

Ukazała się statystyka obrotów handlowych Francji z zagranicą. Według tej statystyki obroty handlowe Polski z Francją w ciągu 5-ciu pierwszych miesięcy r. b. wykazały wobec obrotów handlowych w tymże okresie r. ub. wybitną poprawę na korzyść Polski.

Podczas gdy saldo obrotów handlowych polsko-francuskich w ciągu pierwszych 5-ciu miesięcy 1929 r. było dla Polski ujemne i wynosiło 89.031 tys. fr., saldo obrotów w tymże okresie r. b. dla Polski także było ujemne, lecz wynosiło wobec obrotów handlowych w tymże okresie r. ub. wybitną poprawę na korzyść Polski do Francji w r. b. w porównaniu do r. ub. o ca. 18.000 tys. fr., oraz zmniejszenie się importu francuskiego w Polsce o ca. 54.000 tys. fr.

W 1929 r. Polska wywoziła w ciągu 5-ciu miesięcy towarów na sumę 106.277 tys. fr., przywoziła zaś z Francji na sumę 195.308 tys. fr., w 1930 r. od stycznia do maja Polska wywoziła towarów na sumę 124.738 tys. fr., przywoziła zaś z Francji w tym okresie na sumę 131.056 tys. fr.

BILANS BANKU POLSKIEGO.

Bilans Banku Polskiego za pierwszą dekadę sierpnia r. b. wykazuje zapas złota 703 milj. 278 tys. zł., t. j. o 84 tys. zł. więcej niż w poprzedniej dekadzie. Pieniądze i należności zagraniczne zaliczone do pokrycia wzrosły o 102 tys. zł. do sumy 221 milj. 875 tys. zł., natomiast niezaliczone do pokrycia zmniejszyły się o 1 milj. 296 tys. zł. do sumy 109 milj. 405 tys. Portfel wekslowy spadł o 7 milj. 949 tys. zł. i wynosi 602 milj. 736 tys. zł. Pożyczki zastawowe wzrosły o 743 tys. zł. do sumy 75 milj. 102 tys. zł. Inne aktywa wynoszą 159 milj. 935 tys. zł., zatem o 9 milj. 944 tys. zł. więcej niż w poprzedniej dekadzie.

W pasywach pozycja natychmiast płatnych zobowiązań wzrosła o 23 milj. 378 tys. złotych (265 milj. 788 tys. zł.). Obieg biletów bankowych zmniejszył się o 32 milj. 753 tys. zł. (1.288 milj. 244 tys. zł.).

Stosunek procentowy pokrycia obiegów biletów i natychmiast płatnych zobowiązań Banku wyłączenie złotem wynosi 45.26 proc. (15.26 proc. ponad pokrycie statutowe), pokrycie kruszcowo-walutowe 59.53 procent (19.53 proc. ponad pokrycie statutowe), wreszcie pokrycie złotem samego tylko obiegu biletów bankowych wynosi 54.59 proc.

PROTESTY WEKSLOWE W BANKU POLSKIM W LIPCU.

W Banku Polskim odsetek weksli zaprotestowanych w stosunku do płatnych wynosił w lipcu r. b. 5.29 proc., podczas gdy w czerwcu wynosił 5.35 proc., a w maju 6.07 proc.

Ogólna suma zaprotestowanych weksli wynosiła 11 milj. zł. wobec 12.8 w czerwcu roku b.

Z tego na rolnictwo przypada (w nawiasach stosunek procentowy): — 1.107.067 (10.03 proc.), włókiennictwo — 3.707.219 (33.60 proc.), na branżę metalową — 781.614 (7.08 proc.), skórzana — 372.628 (3.37 proc.),

drzewna — 416.347 (3.77 proc.), inne — 4.649.517 (42.15 proc.).

W porównaniu do miesiąca czerwca stosunek procentowy zaprotestowanych weksli w poszczególnych gałęziach uległ zmniejszeniu.

Również w innych bankach liczba protestów zmalała, co przypisać należy w pierwszym rzędzie ścisłej selekcji materiału wekslowego, dokonywanej przez banki już od dłuższego czasu.

Z kilku okręgów donoszą o zmniejszeniu się liczby upadłości i nadzorów sądowych.

ILE WYDAJEMY PIENIĘDZY NA BEZROBOCIE?

Nietylko w okresie kryzysu gospodarczego, ale i w dobie pomyślej konjunktury istnieje w Polsce duża armia bezrobotnych. Warto się zastanowić, ile też wynoszą koszty, związane z istnieniem liczby bezrobotnych, wahającej się od 100—300 tysięcy osób.

Ogółem wypłacone kwoty robotnikom i pracownikom umysłowym zarówno z akcji ustawowej, jak i doraźnej, wynosiły w sumie w r. 1924 — 10,7, r. 1925 — 42,4, w roku 1926 — 66,9, w r. 1927 — 48,3 milj. złotych. W ciągu zatem tych czterech tylko lat wypłacono razem około 170 milionów złotych.

W r. 1928, w którym dobra konjunktura, zapoczątkowana w połowie 1926 roku, jeszcze trwała, wypłacono około 47 milionów, z czego na robotników przypada 33,8, na pracowników umysłowych — 3,1 milj. zł.

Rok 1929 przynosi pogorszenie sytuacji; samym robotnikom wypłacono przeszło 50 milj. zł., pracownikom zaś tylko z akcji doraźnej około pół miliona zł.

W ciągu więc 5 ostatnich lat wypłacono bezrobotnym 257 milj. zł. O ile idzie o rok 1930, to z łatwo zrozumiałych względów trudno już dziś podać przypuszczalne koszty bezrobocia.

USTAWA O POPIERANIU PRZEMYSŁU NA WĘGRZECH.

Prace kodyfikacyjne nad nową ustawą węgierską o popieraniu przemysłu poczyniły tak znaczne postępy, że już w chwili obecnej można mieć pewną orientację co do zamierzeń rządu w tej dziedzinie. Zasadniczo nowy projekt opiera się na systemie ulg podatkowych, właściwym ustawie z r. 1907, z pewnymi jednak modyfikacjami. Poza tem jednak projekt przewiduje subwencje gotówkowe i kredytowe dla przemysłu. Subwencje udzielane być mogą na przeciąg najwyżej lat 10-ciu z funduszu specjalnego, utworzonego w tym celu. Przewidziane dotychczas ulgi dla zakładania nowych fabryk albo ich rozszerzenia rozciągnięto również na popieranie eksportu, tak, że przedsiębiorstwo, które wywozi co najmniej 25 proc. swej produkcji, korzysta w odpowiedniej mierze z ulg podatkowych i innych przywilejów fiskalnych. Jeszcze większe przywileje przewidziane są dla eksportu płodów rolniczych po ich uprzednim uszlachetnieniu w kraju. Stworzony fundusz może również udzielać gwarancji za pożyczki przedsiębiorstw, które zajmują się dalszą przetwórczością produktów rolniczych. Projekt upoważnia również Ministra Handlu do regulowania ubezpieczenia kredytów eksportowych, jako też wszystkich innych dziedzin, pozostających w związku z kredytem eksportowym.

IZOLACYJNE MATERIAŁY



WILHELM MÜLLER

SZARLEJ, G. ŚLĄSK

WYSTAWIA NA
X. TARGACH WSCHODNICH WE LWOWIE
OD 2. DO 16. IX. 30 R.
PAWILON NR. 12, STOISKO NR. 1255

9183t

Pierwsza w Kraju Parowa Fabryka
Wiórników i Narzędzi Stolarskich

ALFONSA KLAWE

w Częstochowie, ulica Wilsona 20

Założona w 1905 roku

Heble

dostarczane są z żelazka-
mi znanej w świecie firmy
Goldenberg i S-ka marki Oko

Z zamówieniami i zapytaniami
z Województwa Poznańskiego i
Pomorza proszę zwracać się do
przedstawiciela

p.W. Worsztynowicza, Poznań, Prusa 19

Sprzedaż tylko hurtowa.

9179t

„WIEPOFANA”

Wielkopolska Odlewnia
Fabryka Maszyn i Narzędzi

Towarzystwo Akcyjne

Telefon 61-56 Poznań Dąbrowskiego 81



Odlewy żeliwne staliste:

- a) **cyliny** do maszyn parowych
i motorów spalinowych
- b) **łuki**
- c) **kwaśo- i ognioodporne**
- d) **ruszta** wszelkiego rodzaju, tak
do palenisk stałych, jak i ru-
chomych.

8299b

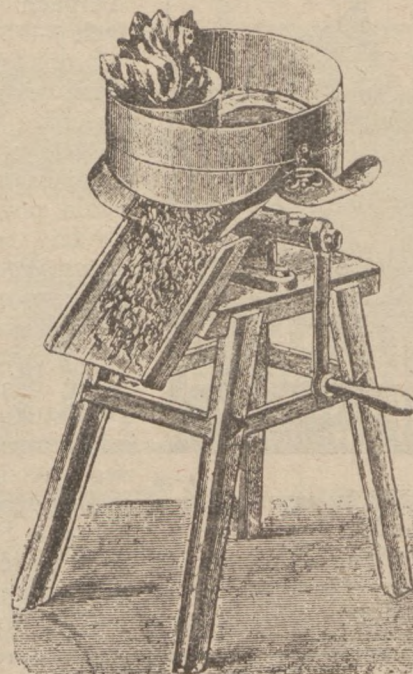

9148

Szatkwonice do kapusty

na sezon bieżący poleca

St. Jakubowski, Fabryka Maszyn
Poznań, Polna 8 — Telefon 77-37

SPRAWY PODATKOWE

ULGOWA STAWKA PODATKOWA OD OBROTU SZMELCEM METALI PÓLSZLACHETNYCH.

Ministerstwo Skarbu okólnikiem nr. 293 L. D. V. 5169/4 z dnia 22 maja rb. poleciło władzom podatkowym, przeprowadzającym wymiar podatku obrotowego, zaliczać szmelc metali pólslachetnych (miedzi, mosiądzu, cyny, niklu, aluminium itp.) do surowców, niezbędnych do rozwoju przemysłu krajowego, do których mają zastosowanie postanowienia ustępu b art. 7 ustawy z dnia 15 lipca 1925 r. o państwowym podatku przemysłowym przy obrotach, dokonywanych przez przedsiębiorstwa handlowe przy sprzedaży hurtowej, przedsiębiorstwa skupu zawodowego, oraz samoistne przedsiębiorstwa wykonywania dostaw.

Zarządzenie powyższe ma zastosowanie począwszy od 1 stycznia 1929 roku.

REWIZJA KSIĄG W CELACH PODATKOWYCH.

W celu omówienia metod postępowania skarbowych rewizorów ksiąg handlowych odbyła się w Izbie Przemysłowo-Handlowej w Poznaniu konferencja, w której poza przed-

stawicielami sfer gospodarczych, wzięli udział również przedstawiciele władz skarbowych.

Na konferencji tej omówiono system przeprowadzenia rewizji, sposób sporządzania protokółów, sposób stwierdzenia braków formalnych i materialnych, stanowiących podstawę do uznania ksiąg za nieprawidłowe oraz kwestję dodatkowych wymiarów. Przedmiotem konferencji były nadta, odnośnie do podatku obrotowego, kwestja nieuznania ksiąg w wypadkach braku zamknięcia rachunkowego, stosowania ulgowych stawek w handlu hurtowym; odnośnie zaś do podatku dochodowego, potrącalność odpisów amortyzacyjnych, nieściągalnych i wątpliwych należności, kosztów podróży i kosztów reprezentacyjnych, kosztów remontu, wydatków na ofiary dobroczynne, sum zdefraudowanych względnie skradzionych oraz kar zwłoki i odsetek.

W wyniku konferencji wyjaśniono i uzgadniono niektóre kwestje. Konferencja ta niewątpliwie stanowi krok naprzód ku stworzeniu wzajemnego zaufania między władzami skarbowymi a społeczeństwem, co bezwzględnie leży w interesie zaprowadzenia normalnych stosunków w podatkowości naszej.

ILU JEST PŁATNIKÓW PODATKOWYCH W POLSCE?

Dane, ogłoszone przez Ministerjum Skarbu w statystyce podatkowej, wykazują, że osób fizycznych prawnych, jak również spadków wykazujących, podlegających opodatkowaniu od dochodu, było na rok ubiegły 570.675. W tej liczbie płatników, prowadzących księgi handlowe, było 10.938. Ogólne opodatkowanie wynosi 250 milionów złotych. Osób, płacących podatek dochodowy z uposażeń, było (bez pracowników państwowych) 377.626. Opodatkowanie wynosi 48 milionów złotych.

Co się tyczy świadectw przemysłowych i handlowych, to statystyka wykazuje świadectw handlowych 403.358, świadectw przemysłowych 171.505, świadectw dla zajęć przemysłowych 4.715, świadectw na handel jarmarczny 73, kart rejestracyjnych 19.405, razem 599.056 świadectw. Płatników podatku obrotowego było 534.412, z tego dokonano wymiaru na podstawie ksiąg handlowych w 21.549 przypadkach, ustalono ogólny obrót handlowy i przemysłowy na 22 miliardy 252 miliony złotych. Kwota podatku ściągnięta wynosi 365.564.185 zł. Opodatkowanie wynosi zatem średnio 1,6 proc. od obrotu.

Firmy łotewskie wezmą udział w Targach i Wystawie

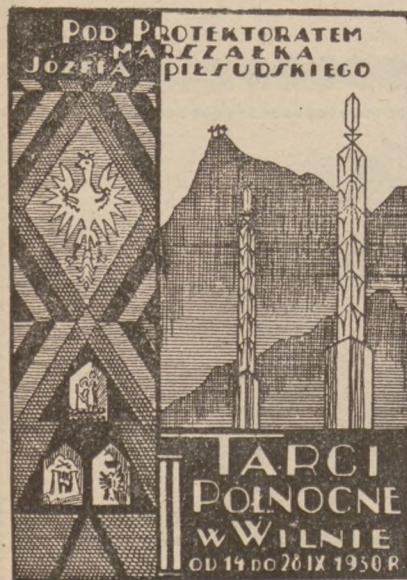

W związku z wiadomością, jakoby Łotwa odmówiła udziału w II-gich Targach Północnych — Wydział Propagandowo-Prasowy Targów stwierdza, iż wiadomość ta nie ma najmniejszego uzasadnienia, ponieważ pochodzi ze źródła prywatnego. Stwierdza przytem, że zapowiadany udział Łotwy przejawiać się ma w dziale wystawy Sztuki Ludowej i Przemysłu Ludowego, gdzie w charakterze wystawcy wystąpi Muzeum Etnograficzne w Rydze i łotewskie Towarzystwo Popierania Przemysłu Ludowego. Podana wzmianka nie tyczy się również łotewskich firm prywatnych, które zgłosiły swój udział w działach handlowych i przemysłowych Targów.

Zbiorowe stoisko i Zjazd Kupców Branży Żelaznej na Targach w Wilnie

Zarząd Zrzeszenia Hurtowników Żelaza Kresów Wschodnich przystąpił przy poparciu Syndykatu Polskich Hut Żelaznych do zorganizowania zbiorowego stoiska branży żelaznej na Targach Północnych w Wilnie. Zwracamy uwagę interesentów na celowość nadesłania temuż Zrzeszeniu plakatów, broszurek, ulotek, względnie również niektórych mniejszych eksponatów, będących przedmiotem handlu branży żelaznej, a produkowanych przez poszczególne zakłady.

Ze względu na krótki okres czasu dzielący nas od rozpoczynających się dn. 14. IX. 30 Targów Północnych należy skomunikować się w tych sprawach wprost ze Zrzeszeniem Hurtowników Żelaza Kresów Wschodnich, Wilno, Plac Katedralny 4.

Nareszcie zwracamy uwagę na Zjazd Kupców Handl. Żelazem w dniu 16 bm. w Wilnie, o czym dokładniej doniesiemy w następnym numerze poświęconym Targom Wileńskim.

Następny numer „Rynku Metalowego i Maszynowego”

poświęcamy pięknie zapowiadającym się

Targom Północnym w Wilnie

Zwracamy na ten numer przedtargowy uwagę tak naszych Czytelników, jak i zainteresowanych sfer przemysłowo-handlowych, by zechcieli z tej okazji skorzystać z możliwości zwiększenia konsumpcji, tak niezbędnej Polsce — nie dającej się realizować bez wydajnej reklamy.

WYDAWNICTWO „RYNKU METALOWEGO I MASZYNOWEGO”.

ST. GRABIANOWSKI i Ska

Spółka Akcyjna

Biura Inżynierskie i Dom Techniczno-Handlowy

Zarząd: Katowice, ul. Słowackiego 24
tel. 1321, 1322, 1323

Poznań

pl. Wolności 14a
tel. 4010, 4011, 4105

magazyn przy Dworcu
Towarowym — tel. 1309

Bydgoszcz

ul. Dworcowa 66
tel. 912

Gdynia

ul. Starowiejska
tel. 1888

poleca do dostawy ze swoich składów w Poznaniu i Bydgoszczy
oraz z reprezentowanych hut:

ARMATURE: parową, gazową i wodociagową, szkła wodowskazowe, wzierne i ochronne manometry, oliwiarki, smarownice.

USZCZELNIENIA: Klingerit, tekturę azbestową i techniczną, płyty gumowe i sznur., pakunek konopny, azbestowy, grafitowany.

POMPY: skrzydełkowe, tłokowe, membranowe, tłoczki, smoki.

WĘŻE: gumowe, czerwone i czarne, parciane, ssące.

WYROBY SZMERGLOWE: tarcze, papier, płótno, proszek.

APARATY DO SPAWANIA: wytwornice, palniki do spawania i cięcia, wentyle redukcyjne, tlen, karbid, pałeczki, proszek i drut do spawania.

PIŁY: tarczowe, gatrowe i taśmowe, piłki do metalu.

SILNIKI: elektryczne na prąd stały i trójfazowy, silniki spalinowe.

TYGŁE GRAFITOWE, cegłę szamotową, masę izolacyjną, korkową i inne artykuły techniczne.

8601b

Taboret stalowy

z drewnianym siedzeniem

zgłoszony

w Urz. Pat. Rz. P.

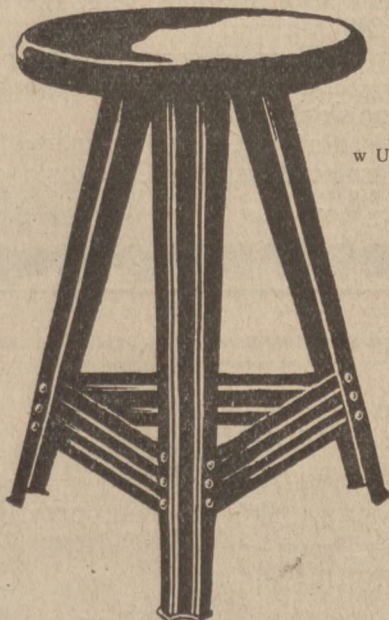

tańszy i trwalszy od innych krzeseł

Fabryka WYROBÓW Metalowych

„DECORUM”

Sosnowlec

8961

Johannes Linz, Rawicz

ROK ZAŁ. 1862

FABRYKA MASZYN, ODLEWNIA ŻELAZA I METALI,
KOTLARNIA I WARSZTAT REPARACYJNY.

BIURO TECHNICZNE

DOSTARCZA MASZyny I APARATY DLA:

**CUKROWNI, BROWARÓW,
SŁODOWNI, GORZELN,
CEGIELN I ROLNICTWA.**

Wyroby blaszane wszelkiego rodzaju.

URZĄDZENIA TRANSMISYJNE.

MONTERZY KAŻDEGO CZASU DO DYSPOZYCJI.

ODLEW SZARY I METALIWNy PIERWSZORZĘDNEGO
WYKONANIA.

9091

WŁASNA MODELOWNIA I

TELEFON NR. 16 RAWICZ

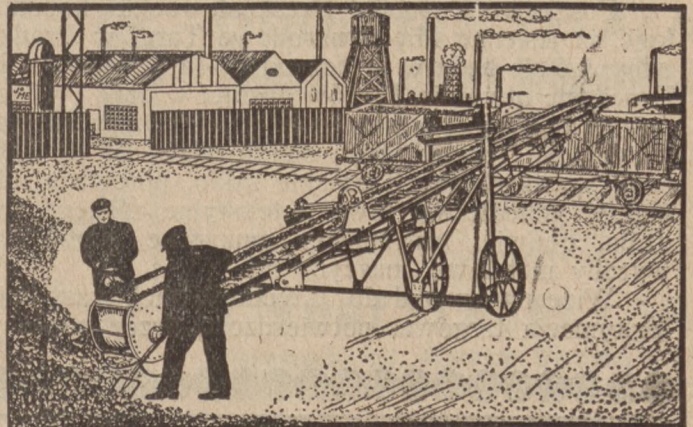

Jedynie tam

koszta transportu i załadowania są
najmniejsze, gdzie w miejsce pracy
ręcznej znajdują zastosowanie moje
przewoźne i stacjonowane transportery

W. Templin, Bydgoszcz
FABRYKA KONSTRUKCJI ŻELAZNYCH

8914

Przy wszelkich korespondencjach z firmami

prosimy powoływać się na

„Rynek Metalowy i Maszynowy”

Propaganda krajowych maszyn i narzędzi

Jak wiadomo, Powszechna Wystawa Krajowa w Poznaniu przyczyniła się znakomicie do zrewidowania zapatrywań polskiego kupca i konsumenta na możliwości zaopatrywania się w wyroby krajowe. Należy jednak ten wielki wysiłek propagandowy rządu i społeczeństwa utrwalić przez dalszą czynną akcję zorganizowanego i świadomego swych zadań polskiego przemysłowca, kupca i konsumenta, przy współpracy w pierwszym rzędzie powołanych do tego organizacji, jak Izby Handlowo-Przemysłowe, Izby Rzemieśnicze itp.

W zakresie zainteresowań swoich członków z inicjatywą w tym kierunku wystąpiła Izba Rzemieśnicza w Grudziądzu (ul. Groblowa 27-29), która celem

zapoznania rzemiosła polskiego ze stanem produkcji udoskonalonych krajowych maszyn i narzędzi urządziła Stałą Wystawę Maszyn i Narzędzi Rzemieślniczych.

Jednocześnie rozwinięta propaganda wyrobów krajowych przyczyni się do ograniczenia importu zagranicznych narzędzi, specjalnie znanych na tamtejszym rynku niemieckich wyrobów.

Dobry przykład Pomorza zainteresuje niewątpliwie pozostałe Izby Handlowo-Przemysłowe i Rzemieśnicze, oraz produkujący przemysł metalowy i handel branży żelaznej. Należałoby jednak rozszerzyć tę inicjatywę również na inne wyroby oraz środki propagowania (prócz wystaw).

Wielka wystawa w 1943 r. w Warszawie

Inicjatywa i uchwała Magistratu.

Projektowana oddawna wielka Międzynarodowa Wystawa w Warszawie jest stale odkładana z różnych względów, przede wszystkim z powodu braku odpowiednio urządzonych terenów dla których wyznaczono już miejsce na Saskiej Kępie, ale odpowiednie przygotowanie ich wymaga jeszcze wiele czasu i pieniędzy.

Magistrat, który oddawna zajmuje się sprawą tej wystawy, zaprojektował urządzenie jej w roku 1943 w rocznicę 25-lecia wskrzeszenia nie-

podległości Polski. Projekt ten został przyjęty na plenum Magistratu i postanowiono jednocześnie wystąpić do Ministerstwa Spraw Wewnętrznych o udzielenie koncesji na urządzenie tej wystawy, co jest potrzebne dla podjęcia prac przygotowawczych. Jednocześnie polecono wydziałowi technicznemu opracowanie planu robót przygotowawczych na wystawę i wstawienie odpowiednich kredytów do budżetu na rok 1931-2.

Targi Praskie

Poselstwo Republiki Czeskosłowackiej komunikuje, iż jesienne Międzynarodowe Targi w Pradze odbywać się będą w dniach od 7—14 września r. b. Uroczyste otwarcie Targów nastąpi w dniu 7 września w obecności polskiego Ministra Handlu i Przemysłu. W Targach tych bierze udział około 3000 firm, wystawiających czeskie szkło, porcelanę, biżuterię jabłoniecką, towary tekstylne różnego rodzaju, obuwie, instrumenty muzyczne, narzędzia, wyroby metalowe, maszyny itd.

Wizę na wyjazd do Czechosłowacji zastępuje legitymacja targowa, potwierdzona przez odnośny

przedstawicielski urząd czeskosłowacki (poselstwo lub konsulat). Legitymacje można nabyć w poselstwie Republiki Czeskosłowackiej w Warszawie, ul. Koszykowa 18, lub w przedstawicielstwie Targów, w firmie Józef Rentel i S-ka, Warszawa, Leszno 23 (tel. 240-33).

Uczestnicy Targów korzystają na podstawie legitymacji z 33 proc. zniżki na kolejach czeskosłowackich i polskich.

W Poznaniu wszelkich informacji udziela bezpłatnie Konsulat Republiki Czeskosłowackiej, Plac Sapieżyński 8 I.

Targi i Wystawy w roku 1930



- 2 września do 16 września — Targi Wschodnie — Lwów
- 14 września do 28 września — Targi Północne — Wilno
- 31 sierpnia do 5 września 1930 r. — Targi Jesienne w Lipsku
- 18 września do 21 września — Lederschau (Wystawa Skór) Berlin, przy Kaiserdamm
- 7 września do 14 września — Targi Praskie — Praga
- 7 września do 14 września — Targi Jesienne Wiedeńskie
- 31 maja do 30 września — Wystawa futer i łowiectwa — Lipsk — (Internationale Pelzfach-Ausstellung — Leipzig)
- 3 maja do 1 października — Międzynarodowa Wystawa w Liège
- 13 września do 22 września — Targ Wzorów w Zagrzebiu
- 14 września — I. Międzynarodowe Targi w Salonikach
- 31 sierpnia do 7 września — Wystawa rzemiosła i przemysłu ludowego — Równo
- 15 listopada do 1 I. 31 — Wystawa Prób i Wzorów Przemysłu Polskiego w Charbinie
- 8 października do 14 października 30 r. — Wystawa skór i wyrobów skórzanych w Paryżu



**WIELKOPOLSKA
FABRYKA WYRO-
BÓW METALOWYCH**

POZNAŃ

Łazarska nr. 2. Tel. 6340

Zgrzebła do koni i bydła.
Szufelki do węgla i śmieci - Blachy do placu - Haki do łózek - Pierścienie do kos - Grabie żelazne - Szpadelki i grabki dziecięce - Uszka do obrazów.

8773

PEDAB w TORUNIU

SP. Z OGR. ODP.

poleca się do wykonywania

Hal z dachami o dużej rozpiętości

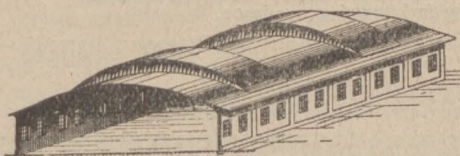

z drzewa
żelaza
i żelazo-
betonu.

9088a

A. STANEK

specjalna fabryka ple-
ców i wanien kąpieło-
wych wszelk. rodzaju.

8755

Poznań

ul. Małe Garbary 7a.

Telef. 33-50, Zał. w r. 1902

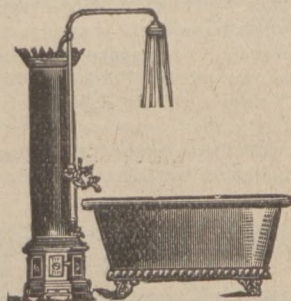

9018w

Przy zapotrzebowaniu proszę zażądać oferty.

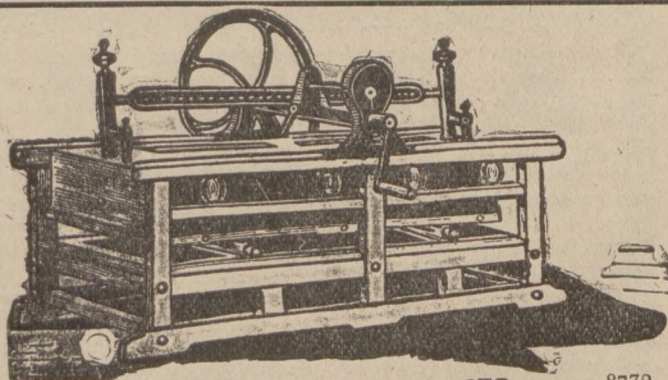

Fabryka magli

B. Kapczyńskiego

8772

Łódź, Podrzeczna 33.

Telefon 108-55.

Firma egz. od 1889 r.



7287

„Wartome”

właśc.: St. Zieliński

**Fabryka Maszyn i Armatur
Odlewnia Metali**

Poznań, ul. Dąbrowskiego 79, Telefon 65-74

Wykonuje wszelką armaturę parową, gazową i wodną, repara-
cje wszelkich maszyn rolniczych i armatur. Gryzowanie
kół zębatach do samochodów i t. d. Odlewy z miedzi,
spłzu, mosiądzu, fosforbronzu, niklu, stalbronzu i wszelkie
odlewy galanteryjne i t. p.

6806

Kosztorysy i porady techniczne bezpłatnie.

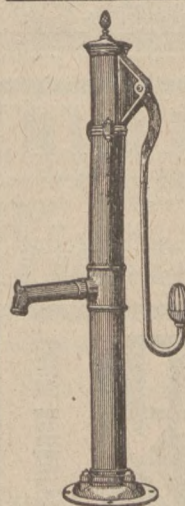

**FABRYKA POMP,
ODLEWNIA ŻELAZA
Wiercenie studzien artezyjskich**

Wyrabiamy pompy podwórzowe, ogrodowe,
skrzydłowe, ssąco-tłoczące i odśrodkowe na
wielką wydajność.

Do napędu ręcznego, konnego i motorowego.

Dla cukrowni, browarów, gorzelni oraz
małych i wielkich gospodarstw rolnych.

J. KOPCZYŃSKI i SP.

Poznań, ul. Marsz. Focha 127

Telefon 60-42

Rok zał. 1893

Cenniki wysyłamy na życzenie bezpłatnie.

Fabryka tygli grafito-
wych i ogniotrwałych
produktów



Forma C.



Forma A.



Forma Q.

„Grafos”

Sp. z ogr. por.

Bielsko - Biała

poleca

Tygle grafitowe

do topienia kruszców, wybornego gatunku, jakoteż wszelkie
wyroby grafitowe w zakres ten wchodzące

8346

Ia GRAFITY odlewnicze i płatkowe.

WSRÓD WYDAWNICTW

STANY ZJEDNOCZONE I WIELKA Brytania. — K. Smogorzewski.

Mnóstwo błędnych opinii, nieścisłych pojęć i danych, wreszcie cały szereg dowolnych wniosków uciera się w Polsce dookoła Stanów Zjednoczonych A. P. Potężny rozkwit gospodarczy Nowego Świata pozostaje najbardziej namacalną i charakterystyczną sugestią opinii przez cały okres lat powojennych. I aż dotąd.

Trzeba nam, czas dziś już sposobny po temu, aby spojrzeć wszechstronnie i głębiej także na rzeczywistość amerykańską, — aby nie tylko nie popaść w zbędny nastrój **amerykofobii**, lecz owszem **umieć zdyskontować** należyte każdy przejaw ekspansji ekonomicznej i finansowej czy handlowej, idący ze Stanów Zjednoczonych, nie ulegając przytem zmiennym falom tendencji dnia. A trzeba nam tego konkretnego spojrzenia na świat rzeczy amerykańskich, jako obywatelom Starego Kraju w stosunku do **5 milionowej Polonii amerykańskiej**. Wszak Polak amerykański przestał być dziś rzadkim przybyłym u nas. Przybywa i wraca i — znowu powraca do — kraju! Tymczasem wstyd wyznać, że pomimo to prawie cała wiedza naszej polskiej opinii publicznej o Ameryce zasadza się na sensacyjnych informacjach i wnioskach dzienników, które obliczone są na amerykańskich czytelników.

Więc trzeba nam zerwać z powierzchowną wiedzą o amerykańskim dobrobycie, trzeba nam wreszcie pewnych informacji, albowiem tylko na tej drodze urobimy sobie poprawny pogląd na warunki rzeczywiste, pracę i bytowanie Polonii amerykańskiej. Przypominam, że już posiadamy własną linię regularną dalekomorską Gdynia — New York.

Jeśli potrzeba u nas poprawnego poglądu na świat rzeczy i rzeczywistość gospodarczą Stanów Zjednoczonych, to również wiedza nasza o **Anglii** duże wykazuje luki. Luki nie do darowania, skoro zważyć na rosnące liczby obrotów handlowych i wogóle kontaktu ekonomicznego z Wielką Brytanią, którego tempo dynamiczne rozwoju, zwłaszcza z datą rozwoju portu Gdyni i naszego handlu morskiego, z miesiącem i rokiem każdym raczej się wzmacnia. U nas zdobywają sobie popularność poglądy wyraźnie pesymistyczne odnośnie Anglii, jak również przyszłości jej rozległego dominium zamorskiego. Stanowczo przedwczesne to — i tak samo płytkie i dowolne wnioski, jak większość naszych wiadomości amerykańskich.

Z całą tedy gotowością kreśliśmy dziś obszerniejsze sprawozdanie na tle pracy p. Kazimierza Smogorzewskiego, ogłoszonej zrazu na łamach „Przeglądu Politycznego”, a onegdaj osobno w wydaniu broszurowym opublikowanej. Czytamy ją już po raz drugi i wertujemy z dużym zadowoleniem.

Bez nużącej szczegółowości wykładu, najeżonego srogiemi kolumnami liczb, jakimi zazwyczaj autorzy fachowi wszystkie wywody swoje zaopatrują. Tok wywodów p. Smogorzewskiego pozostaje wszędzie niemniej przez to poprawny. Odrzućmy, że rzecz wyszła z pod pióra publicysty, co dobrze i systematycznie nie od

NOWOŚCI

NOWOŚCI

Niezbędna Książka dla każdego czytającego gazety

zwł. dla prezesów, społeczników itd.

p. t.

100 twarzy naszej Rzeczywistości

czyli: Sto krótkich rozpraw feljetonowych na temat najważniejszych zagadnień Polski

pióra **HENRYKA GRUDZIŃSKIEGO**

redaktora naczelnego wydawnictwa pism fachowych „Kupiec”

cena 3.— zł

w Księgarni Wydawn. „KUPIEC”, Poznań, Wielka 10

Przesyłka pocztowa za pobraniem 3.75 zł.

wczoraj przedmiot wniosków swoich śledził. Niedaremno posiada p. S. jedno z najbogatszych archiwów prasowych zagranicznych z pośród wszystkich Polaków, piszących w materiałach bieżących zagadnień zagranicy. Czytelnik odnosi to przeświadczenie, że p. Kazimierz Smogorzewski umie nie tylko dawać zwięzłą syntezę zdarzeń polityki dnia — lecz owszem wmyśleć się najzupełniej poprawnie w najbardziej złożonych problemach polityki oraz gospodarki światowej.

Pan Smogorzewski prostuje dużo błędnych poglądów i przesadnych opinii odnośnie hegemonii gospodarczej Stanów Zjednoczonych A. P. Wyjaśnia także i zgłębia potrochu liczny szereg poglądów w przedmiocie powojennego kryzysu oraz co do przyszłości pozycji Wielkiej Brytanii w światowej gospodarce.

Nie ulega wątpliwości, że rywalizacja finansowa Ameryki osiągnęła już znaczne atuty przeciwko Anglii. Nie da się przecież powiedzieć, jakoby liczby te były czemś niespotykanym, ani nienotowanym nigdy przedtem. W szeregu dziedzinach swej gospodarki surowcowej są potężne Stany Zjednoczone A. P. nadal skazane na współpracę z Wielką Brytanią. Solidarność ekonomiczna obydwu najpierwszych mocarstw politycznych i gospodarczych w świecie współczesnym jest rękojmnią nieledwie najpewniejszą na to, że nie jesteśmy bynajmniej świadkami antagonizmów anglo-amerykańskich, które nieuchronnie do wojennej prowadzić muszą rozgrywki.

Leszek Gustowski.

„HUTNIK”.

Ostatnio wydany zeszyt 8 „Hutnika” zawiera w dziale technicznym obszerną pracę p. t.: „O zasadach gospodarki energetycznej w elektrowni parowej” Z. Warczewskiego, oraz następujące artykuły w dziale gospodarczym: „Umowa handlowa między Polską a Portugalią”, „Konwencja handlowa między Polską a Grecją”, „Redukcja płac i cen w Niemczech a przemysł żelazny”, „Akcja wywozowa hutnictwa polskiego w pierwszym półroczu r. b.” Na wstępie działu gospodarczego znajdujemy sprawozdanie z działalności hut żelaznych w lipcu rb.

Bogaty przegląd zagranicznych wydawnictw technicznych, szczegółowa statystyka hutnictwa polskiego i zagranicznego oraz interesująca kronika dopełniają całości wspomnianego zeszytu.

AKTYWIZACJA BILANSU HANDLOWEGO.

Pod powyższym tytułem ukazała się praca znanego ekonomisty-praktyka, dr. Rogera Battagli, nagrodzona pierwszą nagrodą na konkursie Izby Przemysłowo-Handlowej w Poznaniu, z pośród 13 nadesłanych prac. Obszerna ta praca, przekraczająca nieco ramy określone konkursem i uzupełniona nowymi danymi i uwagami autora, jakie mu się nasunęły po dniu zamknięcia konkursu, tj. po dn. 20 marca 1929, ukazała się na półkach księgarskich nakładem Izby Przemysłowo-Handlowej w Poznaniu.

Inicjatywa Izby Poznańskiej gruntownego i obszernego opracowania tak ważnego dla nas zagadnienia, jakim jest aktywizacja bilansu handlowego, godna jest pochwały i dała pomyślne rezultaty. Praca dr. Battagli bowiem, traktując całe zagadnienie aktywizacji bilansu handlowego z jednej strony na płaszczyźnie polityki handlowej w związku z sytuacją światową, z drugiej strony opiera się o polską rzeczywistość i rozpatruje szczegółowo z praktycznego punktu widzenia każdą niemal najdrobniejszą dziedzinę naszego życia gospodarczego, każdą najdrobniejszą pozycję naszego handlu zagranicznego pod kątem widzenia aktywizacji naszego bilansu handlowego.

Praca powyższa niewątpliwie odda poważne usługi, zwłaszcza w dobie obecnej, naszemu życiu gospodarczemu, stąd pożądanym jest jej najszersze rozpowszechnienie wśród wszystkich interesujących się teoretycznie i praktycznie aktualnymi polskimi problemami gospodarczymi.

Dla odsprzedawców specjalne rabaty!!!

SIATKI NA PŁOTY

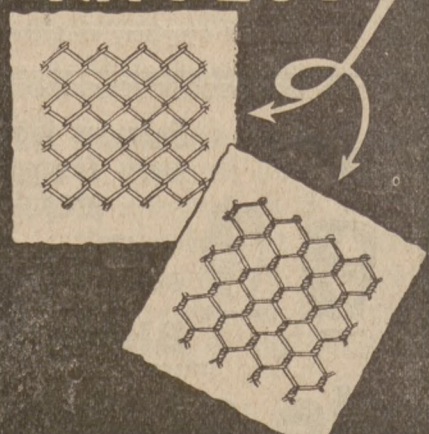

Ceny konkurencyjne! Dostawa terminowa!

Drutownia - Poznań

Specjalna fabryka siatek i płotów drucianych
Poznań, ul. św. Marcina 45a. Tel. 2401

9030

FRANZ STIASNY

WIEN I., Annagasse nr. 1

Generalna reprezentacja na Polskę Zakładów
Lak- Vernis- u. Verffabrick

>SATURNUS<
ALKMAAR (Holland)

Lakier do blachy
umożliwiające sztancowanie bez natłuszczania
pierwszorzędne specjalności, niezrównane i świetnie
zaprowadzone w kraju i zagranicą.

Lakier srebrny
nadający powierzchni wysoki połysk.

Lakier do puszek
na konserwy, najlepsza kwasoodporna powłoka.

Emalje na blachy
do sztancowania o najczystszej tonacji barw.

Lakier plakatowy
odporny na wpływy atmosferyczne.

Prócz tego: 8272

Biała blacha
na opakowania, puszki do konserw, korki koronne.

Czarna blacha
na opakowania, plakaty i t. p.

Żelazo taśmowe
czysto wywalcowane i uszlachetnione dla wszystkich celów.
Specjalne farby kolorowe do druku na blasze
najlepszego gatunku.

Prosimy zażądać opróbkowanej oferty!

ŁAŃCUCHY



elektrycznie spawane i kute na kuźniarkach z wykrojami kalibrowane i niekalibrowane dla górnictwa, hutnictwa, cogielń, cukrowni itd.

ŁAŃCUCHY Galla

w każdym życzonem

wykonaniu.

transmisyjne
do samochodów
Ewarta
Fleyera

8793

Kompletne koleje łańcuchowe — — Gwoździe do szyn
dostarcza po cenach fabrycznych:



„ŁAŃCUCH”

Fabryka łańcuchów,

Gwoździ do szyn

KRÓL. - HUTA

ul. 3-go Maja 111 Tel. 1553

FARBA

chroniąca od rdzy

„METALINA”

8081

prawnie zastrzeżona.

Prospekty i oferty przedkłada generalny zastępca

H. SPIRA, Szczakowa - Małopolska.

Polecamy nasze znane z solidnego wykonania

Okucia do wszelkiego rodzaju mebli

z dostawą natychmiastową tak czysto mosiężne jako też imitację (pomosiężane).

Katalogi i cenniki gratis.

Bydgoska Fabryka Okuć Meblowych i Budowlanych T. z o. p., Bydgoszcz

9019 w

8692

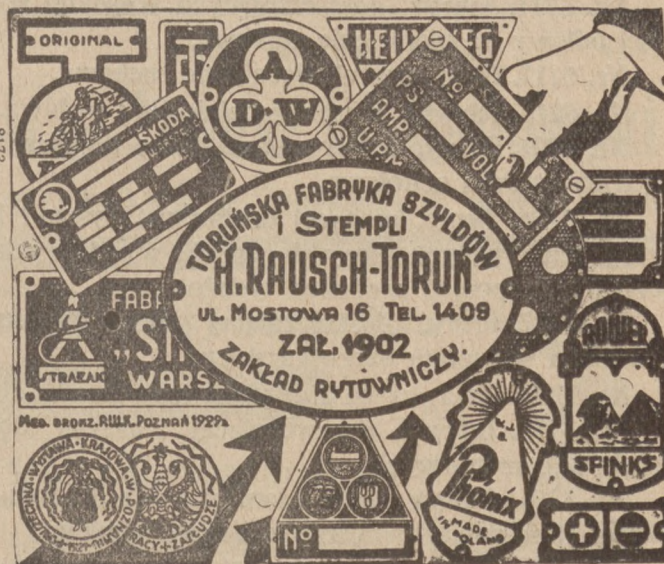

RUSZTA ODLEWY

do pieców pokojowych
od 10 - 16 cali

żeliwne - masowe
formowane maszynowo

9177

dostarcza po cenach konkurencyjnych z pierwszorzędного materiału
F. EBERHARDT Sp. z o. p., Bydgoszcz, Św. Trójcy 2.

Przy wszelkich korespondencjach z firmami

prosimy powoływać się na

„Rynek Metalowy i Maszynowy”

BLACHY DZIURKOWANE (SITA)

7426

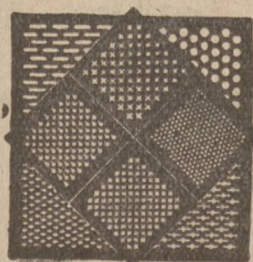

dla przemysłu żelaznego, cementowego, papierniczego, kopalniowego, chemicznego, dla rolnictwa, cukrownictwa, młynarstwa, fabryk krochmalu, gorzeln i browarów, do wszelkich urządzeń i aparatów technicznych, oraz blachę ażurową do celów budowlanych, ozdób itp. Wykonują z wszelkich materiałów w dowolnych rozmiarach i grubości

Wytwórnia Blach Dziurkowanych

„Sito” Warszawa-Grochów, Wiatraczna 15, tel. 1-92

Nagrodzona wielkim medalem srebrnym na Powszechnej Wystawie Krajowej w Poznaniu.

9184t

? Skrzynka zapytań ?

z dziedziny porad fachowych
i źródeł zakupów

UPRASZA SIE O PODANIE ADRESU:

Nr. 5480. firmy dykt i fornierów w Ameryce Północnej.

Nr. 5562. firmy, dostarczającej części zapasowe i sprzęt do automatycznego zamykania drzwi „Comet”.

Nr. 5664. wytwórców uszczelnień miedziano-azbestowych do samochodów.

Nr. 5711. fabryk, dostarczających wysokiej jakości odlewy na pierścienie tłokowe.

Nr. 5717. firmy, wyrabiającej osie ruchome.

Nr. 5718. fabryki, wyrabiającej ściółkę torfową.

Nr. 5725. firmy, dostarczającej piece do emalii dla warsztatów i pokojowe.

Nr. 5726. firmy, mogącej dostarczyć rysunki i wzory praktycznych piecy do emalii, wg. których możnaby się podjąć produkcji tychże.

Nr. 5727. firmy, dostarczającej narzędzia do urządzenia warsztatu szczotkarskiego.

Nr. 5728. dostawcy na drewniane łupy do sit.

Nr. 5735. fabryki, dostarczającej maszyny do wyrobów cementowych.

Nr. 5376. fabryk drutu, nienależących do Syndykatu, które mogłyby dostarczyć drut ciągniony.

Nr. 5737. firmy, mogącej dostarczyć prasę do prasowania trocin.

UPRASZA SIE O PODANIE:

Nr. 5582. Kto dziurkuje przeciągadła do drutów, które już były używane?

Nr. 5654. która fabryka krajowa wyrobów żelaznych i narzędzi dla rzemiosła oraz przemysłu oddałaby przedstawicielstwo z urządzeniem składnicy komisowej na Równe i przyległy teren?

Nr. 5738. sposobu zlepienia trocin w prasie, które jako cegielki prasowane używa się następnie na opał.

Z życia placówek przemysłowo-handlowych

Maszyna do zgrubiania i spawania wyrobu krajowego

Przemysł nasz budowy maszyn wprowadza na rynek coraz to nowe typy dotychczas w kraju niefabrykowanych specjalnych maszyn przemysłowych. Skonstruowana przez firmę **Wojciech Staszewski**, Odlewnia żelaza, stali i fabryka maszyn w Pobiedziskach Wlkp. patentowana maszyna do zgrubiania i spawania, już w roku ubiegłym

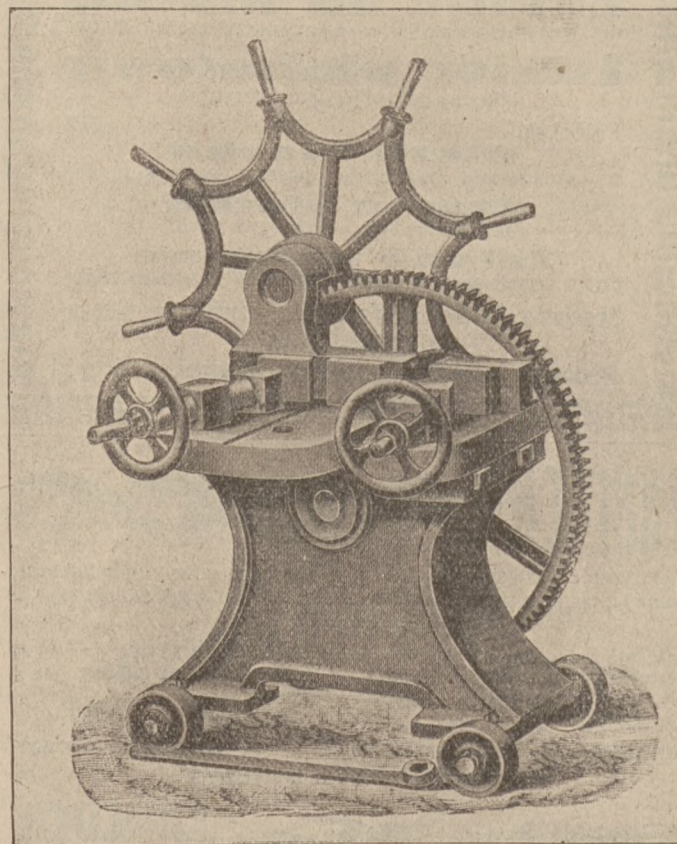

Patentowana zgrubiarka i spawarka.

podeczas P. W. K. wzbudzała w kołach fachowych duże zainteresowanie i uznana została przez wybitnych znawców jako najlepszy i najbardziej ekonomiczny typ tego rodzaju maszyny. Wspomniana maszyna posiada uniwersalny system trzymadła, gięte stoły robocze oraz ruchome części trzymadła i nadaje się doskonale dla kowali, powoźników i warsztatów mechanicznych. Firma Staszewski buduje patentowaną zgrubiarkę i spawarkę w kilku typach, z pojedynczymi trzymadłami i dubeltowym walcem korbowym, przyczem zaznaczyć wypada, że nr. 2. tej maszyny jest najbardziej polecenia godnym, ponieważ nadaje się do wszelkiego rodzaju prac.

Interesowanym udziela wskazana placówka wytwórcza wszelkich życzonych informacji i służy szczegółową ofertą, przyznając odbiorcom swoim możliwie najdogodniejsze warunki regulacji.

—p—

4023

POMPY ODSRODKOWE

dla każdego rodzaju cieczy i każdą wydajność dostarcza:

Fabryka Maszyn Górniczych, Katowice-Załęże



Zegary kontrolne robotnicze „Univera“
Brünsch & Co. Wiedeń IX
 WIEN IX, Kollingasse 10a 8488

Każda modna
 pracownia
 używa do napędu
 maszyn każdego
 rodzaju tylko
napędy
 redukcyjne
„BEMAG“

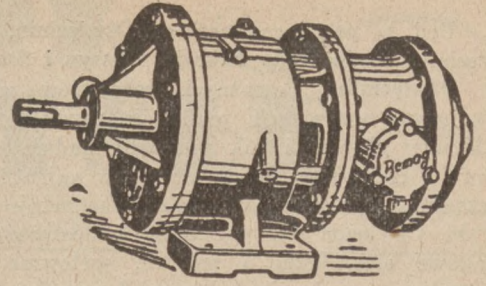

Zastępują w zupełności kosztowną transmisję!
 Oszczędzają prąd! Oszczędzają czas!
Fabryka Maszyn Górniczych
 T. z o. p. — Katowice — Ząbże

PATENTY WZORY, na wynalazki ZNAKI

w kraju i zagranicą — obrona spraw spornych,
 unieważnienia i t. d.

rzecznik patentowy przysięgły

9175t

inż. dypl. **Janusz Wyganowski**

WARSZAWA, ul. Ordynacka 6, telefon 161-50

Żądać tylko



z marką fabr.

Znane ze wszechświatowej sławy
lutownice, aparaty do ogrzewania itp. oraz wszelkie piły i narzędzia



9174t

SPRZEDAŻ NA POLSKĘ:

Skład fabryczny: **OPTIMUS S. A.**, Warszawa, Graniczna 6.



FEINSTAHLWERKE

TRAISEN-LEOBERSDORF A.G.

vorm. FISCHER, TRAISEN (Dolna Austria)
 Adres telegraficzny: „Feinstahl-Traisen“

Odlewnia stali i metali miękkich, fabryka zamków
SPECJALNOŚĆ: Kształtki z specjalnego żeliwa odwęglonego na rury gazowe i wodociągowe, marki sławy światowej F. T.

Wykonujemy pozatem: zamki budowlane, meblowe oraz kłódki pancerne, dalej odlewy stalowe i z metali miękkich, według nadesłanych nam rysunków i modeli.

Kształtki i zamki dostarczamy franko oclone, ewent. franko dom w złotych.

Zapytania, względnie zamówienia skierować należy do jeneralnego zastępcy na Małopolskę, Górny Śląsk, Poznańskie, Pomorze i Wolne Miasto Gdańsk:

Jakob S. Karl, jun., Wiedeń
 (Wien II), Feuerbachstrasse 8

na teren b. Kongresówki:

8232

MARJAN POSŁUSZNY, Warszawa
 Żórawia 33. Telefon 301-59.

Wojciech Staszewski

Pobiedziska
 (pow. Poznański)

Fabryka Maszyn
Specjalna Odlewnia Żelaza i Stali

poleca:

9181

Odlewy żeliwowe i stalowe najlepszej jakości i gatunku. **Maszyny** przemysłowe. **Tokarnie** od 1—3 metrów długości. **Młoty** sprężynowe o wadze babki 65—300 kg. **Zgrubiarki** kowalskie do zgrubiania i spawania w rozmaitej wielkości. **Giętarki - Rogi** i wszelkie przybory kowalskie.

Naprawa wszelkich kotłów parowych. — Budowanie palenisk miedzianych. — Budowa wagonów towarowych do kolejek wąskotorowych, jak i również wagoniki do kolejek polnych.

„Oświęcim“

Pod tą popularną nazwą „Oświęcim“, znane są powszechnie **Zjednoczone Fabryki Maszyn i Samochodów S. A. w Oświęcimiu**. Poważnych rozmiarów zakłady te pod względem organizacji produkcji rozdzielone są na dwa oddziały główne i tak pierwszy buduje samochody osobowe i ciężarowe, drugi fabrykuje najróżniejsze maszyny urządzenia przemysłowe oraz konstrukcje żelazne. Fabryki Oświęcim II. wyrabiają i dostarczają silnice wyciągowe elektryczne i parowe, sortownie pneumatyczne, wibratory, urządzenia koksownicze i gazownicze, pompy tłokowe i wirowe, prasy hydrauliczne, nitownice, podginarki, kompresory i wentylatory, krany, czerpaki i transportery, młoty parowe i powietrzne, kotły parowe, kopulaki, dalej turbiny, silniki Diesla, lokomotywy parowe i elektryczne, lokomobile, walce drogowe itd. Firma „Oświęcim“ urządza kompletne centrale elektryczne i dostarcza z tej dziedziny wszelkie maszyny, motory, transformatory, również

dostarcza całkowite urządzenia najróżniejszych zakładów przemysłowych aż do najszerszych rozmiarów produkcyjnych jak: huty, walcownie, cementownie, saliny, cukrownie, browary, gorzelnie, cegielnie i fabryki ceramiczne, tartaki, papiernie, młyny, elewatory zbożowe, fabryki chemiczne i t. d. Projekty i kosztorysy w tym względzie oraz porady inżynierów specjalistów interesowani osiągnąć mogą bądźto przez centralę w Oświęcimiu II., lub też przez Biura inżynierskie w Warszawie, przy ul. Poznańskiej 3, m. 5 oraz w Katowicach, przy placu Wolności 9.

Wspomniane przedsiębiorstwo w Oświęcimiu jest Generalnem przedstawicielstwem potężnego koncernu czechosłowackiego: „**Czeskomorawska - Koblen - Danek, S. A. w Pradze**“, a odznaczając się wysoką zdolnością konkurencyjną, doznaje u nas w kraju szerokiego poparcia.

—p—

Dostawa okularów szwejserskich



Szanownym Czytelnikom naszym z grona właścicieli zakładów mechanicznych oraz kupiectwa branży technicznej zwracamy uwagę na ogłoszenie firmy **Inż. Mangel & Lanberg w Warszawie, ul. Marszałkowska 140**, która dostarcza własnego wyrobu okulary szwejserskie, okulary ochronne oraz maski i respi-

ratory. Wyroby te precyzyjnego wykonania i najprędniejszej jakości, dorównują zupełnie tego rodzaju fabrykatom zagranicznym a są od tychże znacznie tańsze. Placówka wskazana poszukuje na fabrykaty swoje dobrze w kołach przemysłowych zaprowadzonych przedstawicieli a interesowanym wysyła na życzenie cenniki i oferty.

—p—

Szatkownice „Emka“ do kapusty

Zbliża się sezon kwaszenia kapusty, stąd zwiększa się na rynku zapotrzebowanie na przyrządy do szatkowania. Pp. kupcom branży żelaza i maszyn zwracamy uwagę, że **Pierwsza Gostyńska Fabryka Maszyn Rolniczych M. Kornobis w Gostyniu Wielkop.** buduje praktyczne i sto-

sunkowo tanie szatkownice do kapusty pod nazwą „Emka“. Ponieważ pp. kupcom i odsprzedawcom przyznaje firma Kornobis znaczny rabat i oddaje maszyny te na bardzo dogodnych warunkach, przeto ich zbyt w obecnym sezonie przyczynia się do zwiększenia obrotów.

—p—

Korzystne źródło zakupu kamieni młyńskich

Już pięćdziesiąt lat z rzędu firma **Józef Lewiński we Włocławku**, trudni się produkcją i dostawą kamieni młyńskich, za które to wyroby nagrodzoną została w roku ubiegłym na P. W. K. w Poznaniu wielkim srebrnym medalem. Wymieniona fabryka kamieni młyńskich wytwarza znakomitej dobroci dla młynarstwa zbożowego, naturalne kamienie francuskie złożone z oddzielnych sztuk oryginalnego francuskiego kwarcu La Ferté. Prócz tego dostarcza sztuczne kamienie kwarcowe, kwarcowo-szmer-

glowe, piaskowe i szmerglowe dla młynarstwa oraz kamienie francuskie do mielenia farb, glazury, gipsu i t. p. jakoteż ma stale na składzie kwarc i szmergiel mielony w różnych grubościach ziarna, magnezyt, i chlorek magnezu. Firma Józef Lewiński, którą polecamy najszerszemu poparciu sfer interesowanych, wykonuje również nakładanie świeżej masy kwarcowej lub szmerglowej w maszynach do czyszczenia zboża, łuszcarkach, perlakach, i śrutownikach.

—p—

Bracia Klein w Dąbrowie Górniczej

Dąbrowski Przemysł Druciany Bracia Klein w Dąbrowie Górniczej jest w swym zakresie produkcji przedsiębiorstwem, które cieszy się na rynku wewnętrznym najlepszą renomą.

Czołowymi fabrykatami firmy tej są: łańcuchy elektrycznie spawane i patentowane marki „Viktor“, sprężyny

do mebli stalowe i miedziane, nakrętki i podkładki wszelkiego rodzaju, dalej gwoździe, śruby, nity każdego wymiaru i gatunku oraz drut wszelkich rodzajów. W wymienionych artykułach wskazana firma jest bezpośredniem i wielce korzystnem źródłem zakupu.

—p—

Maszyna do szycia „Veritas“

W licznych jeszcze dziedzinach budowy specjalnych maszyn zdani jesteśmy zupełnie na import, bowiem przemysł nasz rodzimy bądźto nie wytwarza ich wcale lub też produkcja krajowa nie pokrywa zapotrzebowania rynku wewnętrznego. Do maszyn niewyrabianych w kraju zupełnie, zaliczamy między innymi także maszyny do szycia, budowane przez wielkie fabryki, obsługujące eksportem swym rynki światowe. To też w Polsce mamy w obiegu handlowym różne maszyny do szycia fabrykatów cudzo-

ziemskich, a wręcz najbardziej renomowanych typów stoja maszyny marki „Veritas“.

Maszyny do szycia „Veritas“ eksportowane są od 75 lat do wszystkich kulturalnych krajów świata i uznane są za jeden z najprędniejszych typów. Generalne zastępstwo na Wschodnią Europę posiada firma **Bernhard Davidson w Gdańsku, przy Reitbahn 19/20**, która wysyłając maszyny bezpośrednio ze swej składnicy, dostarcza je pp. kupcom branży w terminie najkrótszym i na bardzo dogodnych warunkach.

—p—

POSTĘPY W PRZEMYSLE

(PRZEDRUK ARTYKUŁÓW DOZWOŁONY JEDYNIÉ ZA PODANIEM ŹRÓDŁA).

Spoiny o wysokiej wytrzymałości

Dotychczas różni konstruktorzy przyjmowali wytrzymałość spoin blach łączonych, wykonanych przy pomocy drutu żelaznego szwedzkiego lub ze stali miękkiej, równą 90 proc. wytrzymałości blachy nie-spawanej i wskutek tego cały szereg przeciwników spawania twierdził, że nitowanie przedstawia większe bezpieczeństwo, ponieważ można je łatwo sprawdzić, biorąc pod uwagę ilość nitów i ich średnicę, gdy tymczasem wady spoin są niewidoczne dla oka ludzkiego.

O tym ostatnim zarzucie trudno coś powiedzieć, gdyż tak samo moglibyśmy nie mieć zaufania do samochodu, w którym wewnątrz silnika lub skrzynki biegów też dla oka ludzkiego nie są widoczne, jednak ludzie z całą pewnością powierzają swe życie tym nowym środkom komunikacji, mając zaufanie do danych marek samochodowych.

Tak samo i ze spawaniem należy mieć zupełne zaufanie do firmy, która te prace wykonywa, wiedząc, że samo spawanie i spoiny podlegają odpowiedniej kontroli.

Jednak i ten zarzut słabszej wytrzymałości spoiny upada obecnie po zastosowaniu jako spoiwa drutu ze stali miękkiej, powlekanego cienką warstwą niklu. Dzięki zastosowaniu tego nowego spoiwa, otrzymuje się spoinę o wytrzymałości nie tylko równej wytrzymałości blachy pełnej, ale nawet przewyższającą ją.

Przy spawaniu drutem niklowanym otrzymuje się też spoinę o metalu zupełnie zdrowym bez por, ponieważ niewielka nawet ilość niklu działa odleniająco i tworzy jakby cienką warstwę ochronną na powierzchni kąpieli, która chroni metal od utleniania się.

Sama technika spawania różni się nieco od spawania drutem zwykłym. Drut niklowy łatwiej się topi, stopiony metal błyszczy się jak lustro, przyczem nie ma wydzielania się iskier w czasie spawania. Jedyną trudnością przy spawaniu tym drutem jest jego duża płynność i łatwość łączenia się topionego metalu z brzegami blachy zagrzanej do koloru czerwonego, wzamian do białego.

Z trudnością tą spawacz daje sobie jednak bardzo szybko radę i w rezultacie otrzymuje bardzo dobre spoiny. Wytrzymałość spoiny, jaka daje się osiągnąć przy spawaniu drutem niklowanym dochodzi do 50 kg/mm.², czego nie da się osiągnąć przy łączeniu blach przy pomocy nitów.

Próbki spawane tem samem spoiwem, poddane badaniom na rozciąganie i zerwanie, uległy pęknięciu nie na spoinie, lecz powyżej niej w pełnej blasce pod obciążeniem 41,1 kg/mm.², dając wydłużenie 28 proc.

Jak widać z podanych wyników, stosując jako spoiwo drut niklowany, można śmiało obciążać spoinę przy obliczeniu w podobny sposób jak i blachę pełną,

konkurując skutecznie z nitowaniem, przyczem połączenie otrzymane jest o wiele lżejsze w porównaniu z połączeniem przy pomocy nitów, dając przez to dużą oszczędność na materiale.

(„Soudéur-Coupeur” i „Spaw. i Cięcie Metali”).

Metalizacja papieru

Nowy wynalazek metalizacji papieru daje w zastosowaniu przy dotychczasowych próbach znakomite wyniki. Próby te odbywają się w laboratorium chemicznym dr. M. Schoopa w Zurichu. Fabrykacja tego papieru-metalu polega na nakładaniu na papier cieniutkiej warstwy, np. skóry, aluminium lub srebra. Papier taki nie traci normalnego wyglądu i można go fabrykować w każdym formacie, a mimo tego jest niesłuchanie trwałym i nie można go ani spalić, ani podrzeć. Nie można go też podrobić, gdyż sposób fabrykacji trzymany jest w ścisłej tajemnicy. — Zważywszy te wszystkie zalety papieru-metalu, postanowiono, że będzie on miał zastosowanie przede wszystkim w fabrykacji papierów państwowych.

„SPRIO” Aparaty pneumatyczne

Fabrykat firmy

A. Krautzberger & Co. Holzhausen
9170
p/Lipskiem

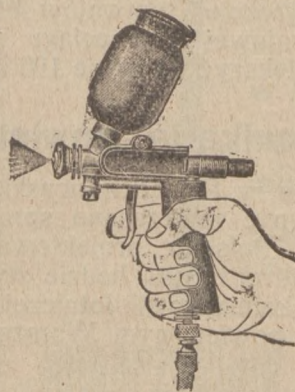

do
malowania, lakierowania, emaljowania, celluloidowania, szpachtlowania, bronzowania, dekorowania i t. d.

Olbrzymia wydajność! Lepsze wykonanie w porównaniu do pracy pendzlami.

Jeneralne przedstawicielstwo na Polskę

INŻ. KAZIMIERZ SKARŻYŃSKI
Warszawa, ul. Uniwersytecka 1. Tel. 422-26

Przedstawiciel Śląski

GUIDO WALCZOK - BIELSKO, UL. SIENKIEWICZA 9.

Komunikacja i Transport

Jakie inwestycje kolejowe są konieczne w ciągu najbliższych dziesięciu lat

Władze kolejowe ustaliły, że w ciągu najbliższych 10 lat przeprowadzone muszą być na polskich kolejach państwowych inwestycje na sumę około 2.500.000.000 zł.

Ulepszenia urządzeń na istniejących liniach nie postępują z powodu braku na ten cel środków finansowych w tym stopniu, w jakim wymaga tego wzrastający ruch osobowy i towarowy; wskutek tych niedomagań sprawność sieci kolejowej do pokonania wymaganych przez koła gospodarcze przewodów maleje, zamiast się zwiększać.

Tory kolejowe wymagają wzmocnienia, dla zwiększenia szybkości pociągów i dla zwiększenia

bezpieczeństwa ruchu; stacje węzłowe rozrządowe i graniczne nie są przystosowane do stale wzmagającego się ruchu, stacje w zdrojowiskach nie odpowiadają najprymitywniejszym wymogom. Tabor kolejowy jest jeszcze ciągle nieodpowiedni, zarówno pod względem ilości jak i jakości, warsztaty wymagają rozbudowy i ulepszeń według zasad nowoczesnej techniki. Inwestycje te trudne do przeprowadzenia w okresie obecnej depresji gospodarczej, niezbędne są jednak do spełnienia przez nasze koleje ważnych zadań komunikacyjnych, jakim mają służyć.

Termin ogólnokrajowego konkursu awionetek wyznaczono na 24 września

Projektowany pierwotnie na dzień 3 września Ogólnokrajowy Konkurs Awionetek został przesunięty na wniosek Aeroklubu Rzeczypospolitej Polskiej na dzień 24 września. Przesunięcie to nastąpiło z powodu zbytnej zbieżności dat z Lotem Małej Ententy i Polski oraz ze względu na konieczność wyremontowania silników awionetek, które brały udział w Międzynarodowym Rajdzie Awionetek. Częścią składową konkursu jest lot dokoła Polski, obejmujący 6 etapów. Rajd prowadzi przez: Warszawę — Zamość — Łuck — Tarnopol — Lwów (przerwa jednodniowa) Lublin — Kraków — Katowice — Częstochowa — Łódź — Poznań — Grudziądz — Toruń — i Warszawa. Wymienione miej-

scowości są miejscami przymusowych lądowań. Przeciętna długość dziennego etapu wynosi około 600 km.

Poza tem konkurs przewiduje szereg prób technicznych: próba najkrótszego startu, najkrótszego czasu w locie na wysokość, największej szybkości w obwodzie zamkniętym i próba najlepszego wyposażenia technicznego. Organizatorzy konkursu przygotowali szereg nagród za ogólne wyniki konkursu i kilkadziesiąt nagród lokalnych. Ażeby awionetka miała prawo do uzyskania nagrody lokalnej, musi ukończyć rajd i przejść przez wymagane próby. Uzyskanie nagrody lokalnej jest niezależne od zajęcia miejsca w ogólnej klasyfikacji.

Tramwajowe plany Warszawy

Za 8 lat 300 km. linii.

Ogólna długość torów tramwajowych w Warszawie wynosi w tej chwili około 200 km. Ilość wozów, kursujących na wszystkich liniach wynosi: 317 motorowych i 250 przyczepnych. Według planu, opracowanego przez Dyрекcję Tramwajów Miejskich, długość sieci tramwajowej w przeciągu najbliższych lat 8, ma się powiększyć o prawie 100 km.

toru. W związku z tem wzrastać również będzie stopniowo ilość wozów tak motorowych, jak i przyczepnych oraz ilość linii. W przyszłości kładziony będzie specjalny nacisk na wprowadzenie rozgałęzionej sieci komunikacyjnej na przedmieściach stolicy.

Bezpośrednia komunikacja powietrzna na linii Warszawa — Poznań — Paryż

W związku z pobytem w Polsce francuskiego Ministra Lotnictwa p. Eynac roztrząsano sprawę uregulowania z Rządem Polskim projektowanej umowy lotniczej, dzięki której można będzie stworzyć linię bezpośredniej komunikacji lotniczej na międzynarodowym szlaku powietrznym Warszawa

—Poznań—Berlin—Paryż. W razie uruchomienia tej linii i w razie definitywnego uregulowania umowy, Polska uruchomiłaby drugą międzynarodową linię z krajów skandynawskich do Bukaresztu. Linia ta stanowiłaby ciąg dalszy już istniejącego obecnie połączenia Gdańsk—Warszawa, Lwów—Bukareszt.

Prace nad kanałem Zagłębie - Kraków

Wśród prac inwestycyjnych rządu polskiego, wyróżnia się budowa wielkiego kanału Zagłębie—Kraków. Budowa ta, rozpoczęta jeszcze za rządów austriackich w roku 1912 podjęta została na nowo przez władze polskie w r. 1921. Obecnie buduje się odcinek od Spytkowic do Krakowa.

Na kanale tym znajdować się będzie 10 śluz;

róznica poziomu wody na początku kanału i ujścia kanału wynosi 60 metrów. Kanał Zagłębie—Kraków stanowić będzie w przyszłości część projektowanej międzynarodowej drogi wodnej Dunaj—Wiśła—Odra, która to droga połączy Bałtyk z morzem Czarnym. Dziś już buduje się w Polsce jej odcinki.

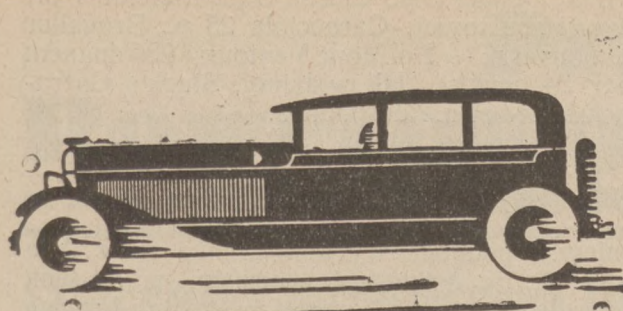

Dział Samochodowy

Zagraniczny sport samochodowy

Freiburg—Mont Ventoux—Tourist Trophy—Bernina. — Oficjalna tabela mistrzostw górskich Europy.

W przededniu Wyścigu Tatrzańskiego zadawano sobie powszechnie pytanie, czy Stuck przyjedzie, bo przecież konkurencyjny termin wyścigu francuskiego o mistrzostwo Europy (Mont Ventoux — 24 sierpnia) zagrażał poważnie naszemu Wyścigowi. Jeżeli jednak zestawiamy ze sobą trzy imprezy górskie, które w Europie środkowej w tym dniu się odbyły, — to największy sukces pod względem sportowym musimy przyznać Wyścigowi Tatrzańskiemu. Mont Ventoux zakończyło się zupełnym fiaskiem. Nikt, nawet wybitniejsi francuscy kierowcy nie przyjechali, a ilość 50 wozów na starcie tłumaczy się tylko tem, że startujących jest we Francji wielu. Nie zdołano nawet zbliżyć się w tym roku do rekordu i wyścig ten przeszedł bez echa do historii — nie stwarzając konkurencji ani Wyścigowi Tatrzańskiemu, ani wspaniałej imprezie szwajcarskiej w St. Moritz, której ukoronowaniem był wyścig górski na Bernina-Pass.

Tu startował Chiron w ostatniej chwili za Bourriata występujący, na słynnej szesnastocylindrowce, ustanawiając nowy rekord trasy w czasie 14:44,8 z przeciętną 66,26 km./godz. — von Morgen, pogromca Stucka na Freibergu, nie był w stanie osiągnąć lepszego czasu od starego rekordu i musiał zadowolnić się zwycięstwem w swej klasie. W kategorii sportowej zwycięża dr. Karrer na „Bugatti” w czasie 16:03,8. Wyścig ten był tylko zamknięciem tygodnia samochodowego w St. Moritz, którego program był wypełniony zjazdami, gymkhanami i między innymi wyścigiem płaskim na wspaniałej specjalnej szosie (t. zw. Shell-strasse), w którym to wyścigu ustanowiono nowe rekordy w kategorii turystycznej (hr. Zinneberg na „Mercedesie”, przeciętna 155,172 km./godz. (i sportowej) Burggaller na „Bugattim” 168,224 km./godz., podczas gdy w kategorii wyścigowej Chiron nie był w stanie „ruszyć” rekordu Rosenberga na „Mercedesie” (193,548 km./godz.), osiągnął na swoim „Bugattim” „tylko” 192,513 km./godz.

Freiburg zakończył się niespodziewanym wynikiem fiaskiem samochodów — nowym niebywałym sukcesem motocykli. Anglik Bullus, który już na Klausenpassie uzyskał trzeci czas dnia za Stuckiem i Chironem, ustanowił nowy, bezwzględny rekord wszystkich kategorii na motocyklu NSU. 500 ccm. pojemności bez kompresora, bijąc wszystkie wyścigowe samochody. Czas jego 9:19,3 min. jest lepszy od dotychczasowego rekordu Heussera o 24,9 sek., von Morgen, zwycięzca w kategorii wyścigowej na „Bugattim” uzyskuje również czas lepszy od stare-

go rekordu (9:23,3), niemniej jednak nie jest w stanie pobić Bullusa. — Stuck zajmuje trzecie miejsce, gdyż przez króciutką chwilę w czasie wyścigu świece nie paliły mu odpowiednio i przez kilka zakrętów musiał wziąć w zupełnie zwolnionem tempie. Przeciętą zwycięscy na motocyklu 77,19 km./godz. na trasie mającej na 12 km. 173 zakrętów, jest rzeczywiście fenomenalna.

W Anglii Tourist Trophy w okolicach Belfastu przyniosło sensacyjne zwycięstwo marce „Alfa Romeo”. Carraciola na „Mercedesie”, który pierwotnie miał startować w Zakopanem, następnie odmówił u nas podając, że będzie startować w Anglii, nie startował i tu. Podobno wóz Carracioli jest w nieporządku, a gdy „Mercedes” nie posiada drugiego takiego kierowcy, woli nie obsyłać imprezy, w któ-

SAMOCCHODY OKAZYJNE

w pierwszorzędnym
stanie gotowe do
jazdy poleca na do-
godnych warunkach

**Towarzystwo Budowy
i Sprzedaży Samochodów S.A.**

dawn. „Austro-Daimler” oddział w Poznaniu
ul. Dąbrowskiego 7 Telefony 7558 - 7665
Własne warsztaty i garaże.

rej jeden wóz „Mercedesa” walczyłby przeciwko całemu zespołowi „Alfa Romeo” i „Bentleyów”.

Po zwycięstwie w Freiburgu tabela mistrzostw przedstawiała się następująco: w kategorii wyścigowej Stuck 19 p., v. Morgen 9 p., Hartmann 7 p.,

Stuber 6 p., Fenaci 5 p., Chiron 5 p., Liefeldt 4 p.; w kategorii sportowej: Caracciola 25 p., Brugaller 10 p., Simons 6 p. — Po Mont Ventoux i Zakopanem ma Stuck 24 punkty. Jak widzimy, Stuck i Caracciola są już niemal nie do pobicia.

Zbrodnie, które należy zwalczać najbezwzględniej

Nie zapomnieliśmy jeszcze o strasznych wypadkach min na szosach poznańskich, a już znów dowiadujemy się o nowym zamachu pod Krakowem. Mianowicie dnia 27 ub. m. około północy motocyklista jadący z Krakowa, natrafił na granicy Kszczowa i Lubienia na potężny pień drzewa leżący w poprzek drogi. Motocyklista w pełnym biegu zahamował wpadając bokiem maszyny na słup. Mimo odniesionych ran motocyklista i towarzysz jego podnieśli się natychmiast, aby światłem dać znać o grożącym niebezpieczeństwie autobusowi, jadącemu z tyłu. Szofer zdołał zahamować autobus w ostatniej chwili i uniknąć niechybnej katastrofy. W krótkim czasie zebrało się na miejscu około 20 samochodów. Po uprzątnięciu przeszkody wszystkie auta ruszyły w stronę Krakowa. W odległości kilkuset metrów od tego miejsca leżał znów w poprzek gościńca pień drzewa. Zaalarmowano posterunek policyjny i spisano na miejscu protokół.

Ponieważ podobne wypadki mnożą się z dnia na dzień, tak, że ostatecznie podróżni na szosach wkrótce będą się czuli jak gdzieś w dzikich krajach Afryki środkowej, należałoby rozpocząć z przestępcami szosowymi bezwzględną walkę, aplikując im przykładowe kary.

Nie zdajemy sobie nawet sprawy ze szkód, jakie nam wyrządzają tego rodzaju zamachy drogowe. Pomijając już straszne niebezpieczeństwo, same doniesienia o tego rodzaju wybrykach odstraszały i tak rzadkich u nas turystów.

Aby jak najskuteczniej zwalczyć tego rodzaju zbrodnie należy aby wszyscy automobilści donosili zawsze najbliższemu posterunkowi policyjnym o wszystkim, co spostrzegli na drodze, zawiadamiając równocześnie o tem swe automobilkluby, które znowuż musiałyby domagać się każdorazowo przeprowadzenia ścisłego i bezwzględnego śledztwa. (-K-)

Bandyci automobilowi grasują na Pomorzu

Według doniesień z powiatu Kościerskiego na szosie pomiędzy Starą Kiszewą a Zblewem na samo-

chód, którym jechało kilku oficerów, napadło w nocy kilku osobników uzbrojonych w broń palną. Bandyci zatrzymali nadjeżdżający samochód silnym światłem reflektorów własnego samochodu i zamierzali obrabować pasażerów. Widząc jednak oficerów, rzucili się do swego samochodu i zbiegli w kierunku Starej Kiszewy. Zawiadomione o tem władze policyjne przypuszczają, że bandyci są identyczni z zamachowcami, którzy przed niedawnym czasem grasowali na szosach w okolicy Poznania.

Czas pracy szoferów i woźniców

Izba Przemysłowo-Handlowa w Poznaniu zajmowała się ostatnio projektem rozporządzenia ministerjalnego dotyczącego czasu pracy osób, których czynności są bezpośrednio związane z ruchem ciężarowych pojazdów konnych, samochodów ciężarowych i autobusów. Ankieta, którą Izba przeprowadziła wśród zainteresowanych kół gospodarczych wykazała, że wspomniany projekt spotkał się z przyjęciem z ich strony, gdyż projektowane rozporządzenie zapełni lukę, która w dotychczasowej praktyce dawała się stronom zainteresowanym niemiłe we znaki.

KRONIKA SAMOCHODOWA

NAUKA CHODZENIA PO ULICY W WILNIE.

Wzorem innych miast polskich i zagranicznych zorganizowano w Wilnie specjalne pokazy chodzenia po ulicy dla najszerszej publiczności oraz kursy w różnych szkołach, celem pouczania działwy.

Największy wybór akcesoriów samochodowych w Polsce.

Pierścienie tłokowe, łańcuchy pociągowe i rozdzielcze

Okucia do karoserji:

Zamki, klamki, zawiasy, blacha aluminiowa, listwy żelazne, mosiężne, aluminiowe i t. d.

8606

L. Krupka

Warszawa

Nowy Świat 5. Tel. 21070

Kilka - set

opon i detek

różnych marek stale na składzie.

Katalogi wysyła się na żądanie.

Przemysł Rowerowy i Motocyklowy

Organ Związku Mechaników Samodzielnych na Polskę Zachodnią

Dlaczego odwołano III. Wyścig Kolarski dokoła Polski

Ambicje, ambicyjki i nieporozumienia klubowe stanęły na przeszkodzie tej imprezie.

W r. 1928 zorganizowano po raz pierwszy u nas w kraju wielki wyścig kolarski dokoła Polski. Ponieważ pierwszy bieg cieszył się dużym powodzeniem, z nieminiejszą sprawnością zorganizowano w r. 1929 drugi. Kiedy jednak po raz trzeci przystąpiono do organizacji takiego wyścigu, okazało się że nie może on dojść do skutku z powodu nieporozumień pomiędzy poszczególnymi towarzystwami kolarskimi. Ostatecznie bieg odwołano.

Nie będziemy wyszukiwali winnych i niechętnych, gdyż nie do nas to należy, zaznaczymy tylko, że taka obojętność dla propagandy naszego sportu rowerowego i poświęcenie wielkiej imprezy różnym ambicjom i ambicyjkom jest niedopuszczalna.

Jeżeli się już coś robi, to trzeba to robić konsekwentnie, nie narażając się na kompromitację i na zarzut braku energii i wytrwałości. (-K-)

Międzynarodowe zawody kolarskie

rozpoczęły się w Warszawie w ub. sobotę przy udziale szeregu zagranicznych jeźdźców. Najważniejszy bieg o „Nagrode Warszawy” jeszcze nieskończono, rozegrano tylko przedbiegi i międzybiegi. W międzybiegach po 6-ciu przedbiegach osiągnęli Francuz Perin czas 12.2 (na 100 mtr.), a Niemiec Dash 13.8 sek. Perin pokonał Szamotę w czasie 13 sek., podczas gdy nasz mistrz miał 13.2 sek. Pusz został pokonany przez Dusika (Austria), mającego czas 13.2

sekund. Mecz Szamota—Turowski wygrał pierwszy w dwu spotkaniach z czasami 14 i 13.6 sek.

W meczu z dwu startów wygrał Lange, który dogonił Michanoffa (Egipt) w czasie 6.29 min. W meczu na 5 km. wygrał Niemiec Dash przed Austriakami Dusikiem i Schafferem. W biegu motocyklistów na 10 km. wygrał Schweitzer (Legja) 6.24 przed Dochą, zaś w biegu 5 km. zwyciężył Rychter w czasie 3.38 przed Schweitzerem.

„VERITAS” maszyny do szycia

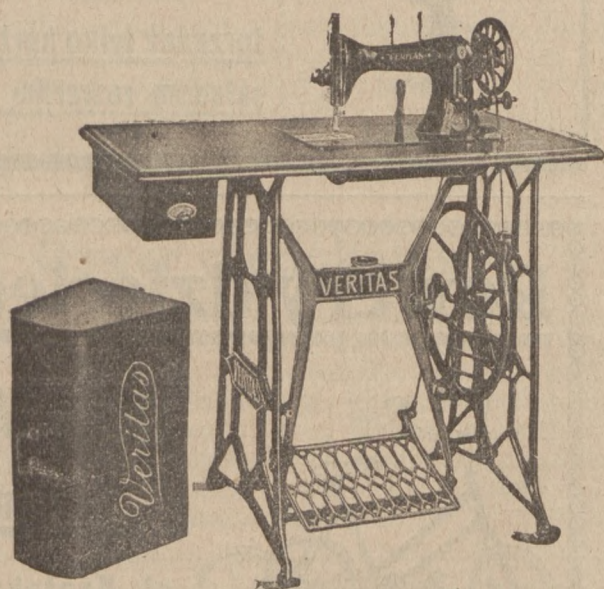

Od 75 lat słynne w całym świecie i uznane za pierwszorzędne.



Generalny zastępca na Wschodnią Europę:

Bernhard Davidson
GDAŃSK-Reitbahn Nr. 19/20

Z kolarskich mistrzostw świata w Brukseli

Tegoroczne mistrzostwa świata w Brukseli przyniosły już w eliminacjach szereg niespodzianek, które jednak w dalszych regularnych rozgrywkach przyniosły zwycięstwo faworytom. I tak Gerardin, najlepszy amatorski sprinter francuski, przegrał w przedbiegu z Anglikiem Theakerem w 13.1 sek. by w repechage'u wygrać z przeciwnikiem tej miary co Mozzo, Feldmann i Haupt w 13 sek. i zakwalifikować się do ćwierćfinału. Tu wygrał w 12 sek. z Dinkelkampem o pół długości koła. Dinkelkamp w przedbiegu pokonał Szamotę w 13-1 sek. o długość roweru Gerardin, pokonawszy w ćwierćfinale Malafeste w 13.3, w półfinale Pelizzari'ego w 12.2, zakwalifikował się do finału, rozegranego w trzech spotkaniach. Pierwszy finał wygrał Anglik Cozens w 12.3, dystansując Gerardina o pół koła, drugi finał wygrał Gerardin we 12.4 przed Cozensem o pół koła, w decydującej trzeciej rozgrywce wygrał Gerardin o gumę w 13.3 sekund, zdobywszy zaszczytny tytuł mistrza świata.

W gronie zawodowców ogólnym faworytem był Michard, który też zupełnie pewnie zdobył zawodowe mistrzostwo świata po raz czwarty z rzędu. Drugi był Moeskops, trzeci Piani! (największa sensacja mistrzostw), a czwarty Falk Hansen.

W klasie amatorów drugie miejsce zajął Cozens (Anglia), trzecie Pelizzari (Włochy), czwarte Anker Meyer Andersen (Dania). Klasyfikacja według narodowości przedstawia się zatem: Francja, która zdobyła dwa mistrz. świata, amatorskie przez Gerardina i zawodowe przez Micharda, posiadając dwóch najlepszych sprinterów świata: 2. Włosi którzy zdobyli dwa trzecie miejsca przez amatora Pelizzari'ego i zawodowca starego Piani'ego; 3. Mała Dania, która zdobyła dwa czwarte miejsca przez zawodowca Falk Hansena i amatora Anker Andersena.

Nasz występ w tegorocznym mistrzostwie świata wypadł niezwykle fatalnie. Ufni w nadzwyczajną formę naszego mistrza Szamoty, byliśmy przekonani, iż przynajmniej dostaniemy się do ćwierćfinału. Jeżeli przegrywamy w zawodach międzynarodowych, lubimy zawsze zwać winę na przesładowy nas pech, który tym razem był rzeczywistością niezwykle. Oto Pusz startujący w szóstym przedbiegu dostał partnera eksmistrza Beuafanda, który swoje 200 metrów „odrobił” w 12.3. Czas dla Pusza jeszcze nieosiągalny.

Dziwnem jest tylko, iż Pusz był trzecim za Włochem Mezzo, który został wyeliminowany przez Gerardina w repechage'u w 13 sek. Ale największy blamaż Pusza to przegranie repechage'u do Niemca Descha w 14.2 sek., i zajęli z tem trzecie miejsce za Węgrem Lovassem. Tego rodzaju reprezentant Polski winien był pozostać w Warszawie i nie dyskredytować polskiego kolarstwa!

Nasza największa nadzieja, mistrz Polski i rekordzista Szamota, o którego wspaniałej formie szeroko się rozpisywały dzienniki stołeczne, wypadł w Brukseli mniej niż blado. Prostu nie liczono się z nim wogóle. Dość powiedzieć, o czym nasza prasa wstydliwie nie wspomina, iż Szamota prze-

grał swój przedbieg z mistrzem Szwajcarii Dinkelkampem w czasie 13.1 (!) o długość roweru, przy czym Dinkelkamp „przeszedł” Szamotę lekko na 120 mtr. przed taśmą. Gdzież więc ten wspaniały końcowy zryw Szamoty, który przecież miał 120 mtr. dystansu przed sobą a zatem dość miejsca, by obniżyć czas 13.1 sek. Drugie rozczarowanie gotował nam Szamota przegrawszy w repechage'u z Buhlerem w 13 sekundach! Przecież w Warszawie Szamota stale schodził poniżej 13 sek., jak przynajmniej dowiadaliśmy się z pism warszawskich, a tu na mistrzostwie świata przegrał na 13 sekund. Coś tu nie jest w porządku! Albo jest to przekłamowanie mistrza, by wzbudzić w świecie sportowym mniemanie, iż posiadamy kolarza na miarę europejską, albo jest to całkiem zwykły bluff odpowiednich czynników klubowych, chcących kosztem Związku wysłać miernego zawodnika na mistrzostwo świata. W każdym razie występ obu reprezentantów na terenie międzynarodowym nie przyniósł nam chlubny.

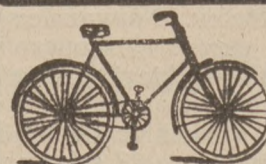

Rowery

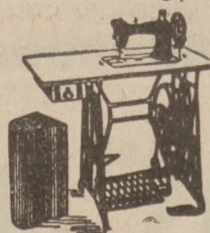

Maszyny do szycia



Wirówki

Hurtownia

Mechaników

Spółdz. Handl. z ogr. odp.

POZNAŃ

ul. Marszałka Focha 19.

[Tel. 69-73

Adres telegr.: MECHANIKA



**Sprzedaż tylko hurtownie
składow rowerów i t. p.**

8767

Rowery dziecięce

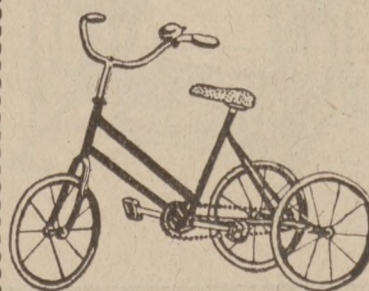

Otto Mix

Poznań

ul. Kantaka 6a

Tel. 23-96

8723

Przykład godny naśladowania u nas

W ostatnim numerze oficjalnego organu „Union Velipedique de France” uwidoczniona jest kara 100 fr. dla jednego z czołowych zawodników francuskich Dayena, zwanego „królem pościgu”. Jako przyczyna jest fakt, iż Dayen podczas ostatnich zawodów na torze w Buffalo w Paryżu w ostatniej chwili przed startem zaczął koło roweru coś naprawiać i manipulować. Energiczne kierownictwo zawodów usunęło z zawodów Dayena, zaś Związek ukarał go grzywną.

Paryskie „L'Auto” słusznie zauważa, iż Związek za takie przewinienia drobnej natury karze finansowo, gdyż publiczność, płacąc wstępy, nie może czekać na zawodnika, który w ostatniej chwili przed daniem sygnału, nagle zauważa, iż kierownik jest niedociągnięty, lub też guma zbyt słabo napompowana. Coby to było, — wywodzi dalej to pismo — gdyby np. na jakim koncercie skrzypek nagle zwrócił się do publiczności ze słowami „Przepraszam, zapomniałem nastroić skrzypce lub chcę zmienić strunę” i wychodzi. Publiczność napewno takiego koncertanta by wygwizdała.

Uwagi są bardzo słuszne, gdyż sami wiemy z doświadczenia ostatnich zawodów motocyklowych na torze Cracovi, że zawodnicy w chwilę po ruszeniu ze startu, jeden po drugim się wycofywali, ażeby za chwilę znowu stanąć i znowu da capo. Nie dlatego, iżby mieli złe maszyny, tylko wskutek niedbałości nie przepatrzyli maszyny wcześniej. Tak samo jest i z naszymi kolarzami!

Z ruchu kolarskiego zagranicą

Szereg rekordów światowych

ustanowił Szwajcar Anstein na torze w Lozannie. Zawodnik ten jest unikatem swojego rodzaju. Do żadnych zawodów nie staje, lecz stale trenuje do rekordów światowych, których kilka już posiada na różnych dystansach.

Ostatnio ustanowił szereg rekordów na torze bez prowadzenia. Wszystkie rekordy świata od jazdy 3 godz. do 6 godzin oraz 200 km. zostały przez niego pobite. Podczas 3 godzin pokrył Anstein 117 km. 113 m., 4 godz. 152.679 km., 5 godzin 188.211, 200 km. 5 godz. 19.23, zaś w 6 godz. 255.015 km.

Rower pięciokołowy

Pewien Berlińczyk skonstruował rower pięciokołowy, który ma miejsce dla czterech osób. Dwie osoby na zmianę poruszają pedały, aby dać możliwość wypoczynku pozostałym. Rowerem takim odbyto podobno już nieprzerwaną podróż 48-godzinną. Do ogromnej ilości dzisiejszych środków komunikacyjnych przybywa zatem nowy obiekt, którego znaczenie jednak jest narazie niepewne.

„Ford” kompl. z światłem, starterem, gotów do jazdy 850 zł.; ewentl. zamiana na motocykl. Zgłosz.
Bydgoszcz, Grunwaldzka 146 (skład) 9178

ZE SPORTU ROWEROWEGO

WYŚCIG KOLARSKI NA TRASIE 220 KM.

Oddział kolarski Sokola V. w Bydgoszczy urządza w dniu 21. 9. br. wielki wyścig kolarski. Trasa biegu ma wynosić 220 km. Zaproszenia zostały już rozesłane do wszystkich najwybitniejszych kolarzy w całej Polsce. Wyścig ten zapowiada się doskonale. Informacyj udziela p. W. Radzimski, Bydgoszcz, ul. Różanna 22.

ZE SPORTU MOTOCYKLOWEGO

DIRT TRACK W TORUNIU.

W niedzielę, dnia 24 sierpnia br. odbyły się w Toruniu pierwsze wyścigi motocyklowe na torze żużlowym (dirt track), zorganizowane przez Klub Motocyklowy w Toruniu.

Pogoda, która przed południem nie bardzo się zapowiadała, po południu się poprawiła, to też licznie zebrana publiczność z zainteresowaniem śledziła poszczególne biegi.

Wyniki poszczególnych klas były następujące: w klasie do 350 ccm.: I nagroda p. Buda K. M. Bydgoszcz na Rudge w czasie 2,32 ⁴/₅ m. W klasie do 500 ccm.: I nagroda p. Piotrowski z K. M. B. na Triumph w czasie 2,34 ⁵/₂ m., II nagroda p. Sikorski z K. M. B. na Hudson w czasie 2,37 ¹/₂ m. W klasie ponad 500 ccm.: I nagroda p. Beitsch z K. M. B. na Harley w czasie 2,44 m.

Najlepszy czas dnia uzyskał p. Buda w czasie 4,49 ²/₅ m. na trasie 4.000 mtr. Poprzednie nagrody przyznane zostały za biegi na trasie 2.000 mtr.

Ponadto przyznano p. Hozemannowi z K. M. B. złotą plakietę za to, że będąc lisem, w czasie 10 minut nie pozwolił sobie lisiego ogona, mimo nagonki 8 motocyklistów, zerwać. Za jazdę zręczności otrzymał złoty żeton p. Śmigiel z T. K. M.

Światowej marki motocykle angielskie: „Raleigh” i „Calthorpe”

SZCZYT

ekonomji
techniki
wytrzymałości
i bezkonkurencyj-
nie niskich cen!



Wszelkie modele dostarcza na dogodnych warunkach spłaty, wyłączne zastępstwo na woj. Poznańskie i Poznań

F-a 8738

„URSUS”
Dom Techniczno-Handlowy
Poznań, G. Wilda 30.

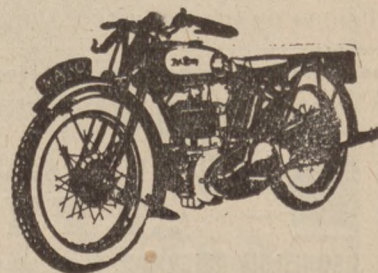

Ceny loco Poznań

MJ. 30.250 ccm. turyst.	2.045
MO. 30.300 „ „	2.200
MA. 30.500 „ „	2.862
MT. 30.350 „ sport.	2.750
MH. 30.500 „ „	3.036

ELEKTRO- i RADJOTECHNIKA

ORGAN ZWIĄZKU PRZEDSIĘBIORSTW ELEKTROTECHNICZNYCH NA POLSKĘ ZACHODNIA
ORGAN ZRZESZENIA PRZEDSIĘBIORSTW RADJOTECHNICZNYCH W WIELKOPOLSCE.

POD REDAKCJĄ LEONA KOZŁOWSKIEGO.

Elektryczność w przyszłości

Prof. Wyższej Szkoły Technicznej w Charlottenburgu Flamm, w jednej ze swych pogadań o elektryczności tak zobrazował olbrzymią przyszłość rozwoju elektrotechniki:

Zagadnienia, których rozwiązania należy oczekiwać od niej, są niezmierne i niesposób jest przewidzieć, gdzie znajdują się granice jej możliwości. Czyż nie mówi się już o przysyłaniu fal elektrycznych na inne ciała niebieskie? Jak dotychczas elektrotechnika dąży, i to z powodzeniem, do zwiększenia zasięgu zmysłów ludzkich, które są tymczasem bardzo ograniczone. Wiadomo n. p., iż ucho jest wrażliwe na pewne tylko fale dźwiękowe, z których składa się określona skala od niskiego

do wysokiego tonu, poza którą ucho niższych i wyższych fal nie chwyta. Radio daje możliwość słyszeć i wówczas fale dźwiękowe, gdy bez tego aparatu nie byłyby dla nas uchwytnie. Prawdopodobnie też w podobny sposób będzie zwiększona zdolność otrzymywania wrażeń wzrokowych.

Nie może ulegać wątpliwości, iż postępując dalej drogą wynalazków, będziemy mogli widzieć nawet w nocy, gdyż i w mrokach na ziemi jak i w głębiach morskich wszystkie przedmioty wysyłają promienie, które jednak są niewidoczne dla naszego wzroku, niesłusznie więc twierdzimy, że ich tam nie ma.

Budowa podziemnej sieci kablowej zabezpieczona do granicy niemieckiej i czechosłowackiej

Min. Poczty i Telegrafów zawarło umowy, które zabezpieczają wykonanie dużej części planu budowy podziemnej telefonicznej sieci kablowej, łączącej Polskę z krajami sąsiednimi.

Umowy te przewidują doprowadzenie sieci kablowej do Cieszyna z jednej strony, i Rudy Śląskiej w woj. Śląskiem z drugiej. Środki materialne, niezbędne dla wykonania tych prac, zostały zapewnione.

W ten sposób po przeprowadzeniu kabla telefonicznego na szlaku Warszawa—Łódź, podjęte zostały obecnie prace na odcinku Łódź—Piotrków, skąd będą dalej prowadzone do Katowic z odnogą do Krakowa i Cieszyna. Z Katowic linja będzie przedłużona do miejscowości Ruda Śląska na pograniczu

niemieckim, gdzie nastąpi połączenie z kablem niemieckim pod Gliwicami.

Wykonanie tych robót jest w obecnej chwili zależne jedynie od warunków klimatycznych i pogody. W r. ub. prace przy układaniu sieci kablowej trwały do końca listopada. W tym roku będzie to przede wszystkim zależało od pogody. Z chwilą wykonania prac na omawianym obszarze i doprowadzenia naszej sieci kablowej podziemnej do Rudy Śląskiej i Cieszyna, będzie Polska miała zapewnioną komunikację telefoniczną z Niemcami z jednej strony, a Czechosłowacją, Austrią, Włochami, Szwajcarią z drugiej. Przewidywane jest, że wykonanie prac przy układaniu kabli na wymienionej trasie zostanie ukończone z końcem roku przyszłego.

OGNIWA, BATERJE KIESZONKOWE

I ANODOWE, LATARKI ELEKTRYCZNE



„TYTAN”

536

BRONISŁAW REICHMAN, Warszawa, Tamka 14. Tel. 10-64

OGNIWA wszelkiego rodzaju

**baterje kieszonkowe
i anodowe, wkrećki
i nakrećki** mos. z gw. do met.

999

„HENCIL”, Sp. z o. o., Warszawa, Żelazna 67 Tel. 189-14

FABRYKA APARATÓW ELEKTRYCZNYCH

K. SZPOTAŃSKI i S-ka

Spółka Akcyjna

WARSZAWA, Kałuszyńska 2-4-6 (gmach własny) Tel. 90-43 i 90-65

**Skrzynki przyłączowe, automatyczne
lub bezpiecznikowe, suche i olejowe.**

Nowa oferta elektryfikacyjna

Do Ministerstwa Robót Publicznych zgłoszona została oferta francuskiego koncernu finansowego w sprawie elektryfikacji przemysłowych dzielnic kraju. Koncern ten ubiega się o udzielenie mu koncesji na terenach Zagłębia Dąbrowskiego i Zagłębia

Naftowego w Małopolsce Wschodniej. Oferenci reprezentują trzy wielkie towarzystwa Société Franco-Américaine d'Electricité, Compagnie Generale d'Electricité i Société Financière Electrique.

Elektryfikacja miasta Żnina

Prace już rozpoczęte. — Mała Osada otrzyma światło w przyszłym roku.

Już od trzech lat Rada Miejska miasta Żnina dyskutowała nad sprawą zelektryfikowania miasta oraz Małej Osady. Na ostatnim posiedzeniu sprawa ta została definitywnie załatwiona.

Po bardzo obszernej dyskusji, Rada Miejska postanowiła jedomyślnie oddać prace elektryfikacyjne poznańskiej firmie K. Gaertig i S-ka za cenę 67.813 zł. Firma już przystąpiła do pracy, tak, że do

końca listopada elektrownia będzie oddana do użytku. Rada postawiła za warunek, aby przy pracy zatrudnieni byli miejscowi robotnicy i rzemieślnicy.

Elektryfikacja Małej Osady napotyka narazie na poważne trudności. Brak pieniędzy nie pozwala na rozszerzenie prac i na ten teren. W każdym bądź razie już w przyszłym roku Mała Osada uzyska światło elektryczne.

Radjowe rekordy w U. S. A.

Gigantyczny rozwój przemysłu elektro - radiowego w Stanach Zjednoczonych. — 750 milionów dolarów za sam sprzęt radiowy.

(g) Prezydent sławnego Radio-Corporation of America, inż. David Sarnow, przebywa obecnie w Europie i udzielił ostatnio „Neues Wiener Journal” (z dnia 31. 8. br.) bardzo ciekawego wywiadu, w którym przedewszystkiem podkreśla, że, jeżeli się mówi o kryzysie w Ameryce, to napewno nie można mieć na myśli przemysłu elektrotechnicznego i radiowego — stojących pod egidą takich mężów jak Owen Yong i kierowanych takim koncernem, jakim jest największa w świecie nowojorska organizacja elektro-radiowa „Radio Corporation of America”.

Można śmiało twierdzić, że ów trust nie ma na rynku amerykańskim konkurencji, albowiem zupełnie zagarnął tamtejszy rynek.

Już w roku 1912 liczone po drugiej stronie oceanu 12 milionów radjosluchaczy — dzisiaj jest ich pełnych 30 (!) milionów.

Nic dziwnego więc, że ta gałąź współczesnej wytwórczości przemysłowej rozwinęła się w sposób zupełnie zdumiewający.

Wprawdzie można o przemyśle radiowym jako takim mówić w Ameryce dopiero od roku 1922, zwłaszcza o ile chodzi o masowy wyrób rozgłośników, sprzętu aparatury, instalacji nadawczych itd. Ale już w owych pierwszych latach radjofonii amerykańskiej (w roku 1922) wynosił obrót roczny 65 milj. dolarów.

W latach następnych nastąpił rozwój iście gigantyczny. Samych aparatów lampkowych (odbiorczych) sprzedano już w roku 1923 za 570 milj. marek niem., w roku 1924 za 1500 milj., w r. 1925 za 1800 milj., a w roku 1929 za okrągłe 3500 milj. marek niem., czyli ca. 750 milj. dolarów.

Od tego olbrzymiego przemysłu zależna jest w znacznej mierze konjunktura na rynku amerykańskim pracy wzgl. zatrudnienia. 308.000 robotników znajduje tu swój chleb.

O ile chodzi o sam t. zw. „broadcasting”, to oblicza się obecnie zarejestrowanych radjosluchaczy na 10 milionów, chociaż korzysta z tego dobrodziejstwa kultury 3 razy tyle obywateli amerykańskich.

Specjalnych opłat, wzgl. miesięcznego przemysłowego haraczku na rzecz stacji nadawczej Ameryka nie zna. Program dostarcza się słuchaczom bezpłatnie, zato tem drożej płaci reklama pism i przedsiębiorstw za współudział w obrabianiu umysłów słuchaczy.

Obrabiarki i narzędzia precyzyjne do metali i drzewa

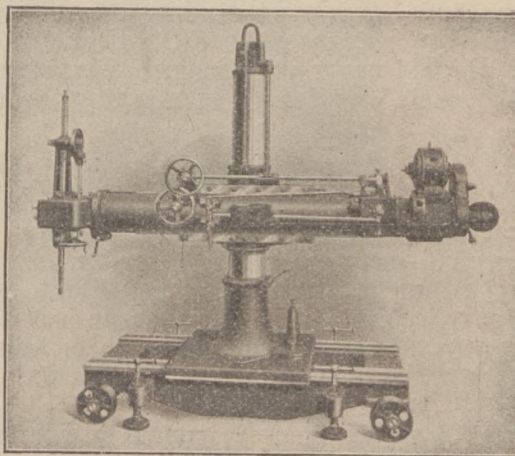

Uniwersalna wiertarka ramienna fabr. „Oerlikon”.

KOLSKI & GUYER
ZURYCH — SZWAJCARJA

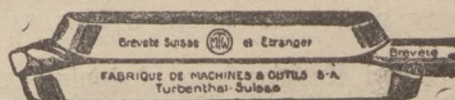

Przedstawicielstwo:

9080

Feliks Zdziemborski - Poznań, ul. Podgórna 4

Telefon Nr. 25-29.

Niema też specjalnej cenzury radioprogramu z wyjątkiem pewnych zastrzeżeń ze strony władzy państwowej — zwłaszcza w czasie wyborów, gdy radiostacja staje do usług poszczególnych kandydatów.

O ile chodzi o widoki dalsze na przyszłość, to spodziewa się prezydent Sarnow „uradjiwienia” jeszcze 28 milionów ognisk domowych — prócz co raz szybszego i potężniejszego eksportu radio-sprzętu amerykańskiego.

W roku 1927 eksportowano ze Stanów Zjednoczonych Ameryki do Europy sprzętu radiowego za marek niem. 38 milionów, w roku 1929 osiągnął eksport cyfrę 60 milionów. Najbardziej obawia się rzekomo przemysł amerykański konkurencji niemieckiej.

W Nowym Jorku rozpoczęto właśnie budowę nowej olbrzymiej radio-centrali, której koszt przekroczy miliard dolarów. Będzie to prawdziwy ósmy cud świata — drapacz chmur o 64 piętrach, 27 laboratoriach nadawczych, zwłaszcza dla telewizji — poza tem mieścić będą się tam 4 teatry, dwa gigantyczne kina, olbrzymia sala filharmoniczna — a wszystko to w samym sercu metropolji świata, na piątej Avenue.

W podziemiach tego rekordu znajdzie pomieszczenie 25.000 aut osobowych.

Że to nie fantazja, lecz amerykańska prawda — gwarancją tego jest finansista tej imprezy miliardier John D. Rockefeller, działający wspólnie ze wspomnianym Owenem Youngiem. Centrala ta będzie gotowa w roku 1933.

H. G.

Druga Międzynarodowa Wystawa Radiowa w Bukareszcie od 7—28 września

Po zniesieniu utrudnień radiowych i zaprowadzeniu wolnego handlu radiosprzętem jako też powstania radiofonicznej stacji nadawczej w Bukareszcie, ożywił się bardzo w Rumunii ruch radiowy. Ze względu jednak na brak rodzimego przemysłu radiowego jest tamtejszy handel skazany na sprowadzanie radiosprzętu z zagranicy. Otwiera się tu zatem i dla naszych wytwórci radiowych poważny rynek zbytu. Według pobieżnych tylko obliczeń

trzeba będzie na zimę b. r. sprowadzić z zagranicy około 50.000 lampowych radioaparatów.

Okazji tej nie powinni przeoczyć polscy przemysłowcy radiowi i ze względu na dzielący nas krótki termin od otwarcia tej wystawy zaraz swój udział w tej wystawie zgłosić. Adres brzmi: A 2-a Expozite internationale de Radio Bucaresti, Parcul Carol.

Polskie aparaty dźwiękowe zyskują coraz większe rozpowszechnienie

W okresie 2—16 września odbędzie się na Targach Wschodnich we Lwowie Wystawa Radjotechniczna, na której rolę główną będzie grał sprzęt radiofoniczny. Jedno z pierwszych miejsc przytem zajmą aparaty dźwiękowe dla kin, których wytwórczość podjęły największe nasze fabryki radjotechniczne. Dzięki temu od pewnego czasu przemysł nasz skutecznie wypiera z rynku krajowego aparaty

dźwiękowe pochodzenia obcego, gdyż polskie są równie dobre, lecz o wiele tańsze, a różnica w cenie dochodzi do 50 procent. Przemysł nasz skutecznie konkuruje na tem polu z obcym, tak, że obecnie sto zgórą kin korzysta z polskich aparatów dźwiękowych, a zapotrzebowanie rośnie z każdym miesiącem.

Kursy radjotechniczne w Warszawie

Program nauk Państwowych Kursów Radjotechnicznych, egzystujących od roku 1923 przy Wyższej Szkole Budowy Maszyn i Elektrotechniki w Warszawie, został ostatnio znacznie rozszerzony przez wprowadzenie szeregu nowych przedmiotów, zwłaszcza z zakresu radiofonji i techniki fal krótkich.

Dnia 15 września r. b. nastąpi otwarcie 2-letniego wieczorowego zawodowego Kursu radio-mechaników dla kandydatów z cenzusem 3 klas lub równorzędnym (ukończona szkoła powszechna).

Niezależnie od kursu zawodowego, prowadzony będzie nadal wieczorowy ogólny 9-miesięczny kurs radjotelegrafji i radjotelefonji dla kandydatów bez różnicy płci, z cenzusem 6 klas szkoły średniej.

Absolwenci Kursów po złożeniu egzaminów otrzymują świadectwa radiooperatorów względnie radjomechaników i przy powołaniu do służby wojskowej są przydzielani do oddziałów radjotelegraficznych.

Wszelkich informacji udziela Sekretarjat Kur-

sów lub Szkoły Budowy Maszyn i Elektrotechniki — Mokotowska 6 w Warszawie.

Termin wnoszenia podań upływa z dniem 5-go września.

TECHNOPOL

Sp. z o. o.

FABRYKA SZCZOTEK WĘGLOWYCH

Tarnowskie Góry, ul. Gliwicka 20, tel. 1014

Szczotki węglowe, węgiel grafitowy
Szczotki brązowe, węgle stykowe.
Ćwieki do elementów. Pręty - płyty
węglowe do spawania. Anody do
szwajsonowania elektrycznego. 8917

Przy zamówieniu prosimy o nadesłanie wzoru albo szkicu.

DZIAŁ MASZYN ROLNICZYCH

Apel do krajowych fabryk maszyn rolniczych

Fabryki krajowe upraszamy, aby nam donosiły o wszystkich nowościach w zakresie ich produkcji. Chętnie stawiamy łamy nasze bezinteresownie do usług przemysłu krajowego. Przy tej sposobności musimy podnieść ten smutny fakt, że podczas gdy zagraniczne firmy bardzo skwapliwie korzystają z reklamy w naszym piśmie i często donoszą nam o ostatnich zdobyczach w fabrykacji maszyn rolniczych, to nasz przemysł krajowy nie ma w tym względzie — zdawałoby się — nic do powiedzenia, a przecież wiadomo, że i u nas ta gałąź przemysłu stale się podnosi i wypuszcza na rynek coraz nowe wyroby lub też ulepsza dotychczasowe. W interesie rozwoju przemysłu krajowego prosimy fabryki krajowe, by o wszystkich swoich nowościach nas w pierwszym rzędzie informowały.

WYDAWNICTWO „RYNKU METALOWEGO I MASZYNOWEGO”.

Pługi i narzędzia do napędu parowego produkcji krajowej

Rola przemysłu maszyn i narzędzi rolniczych w całokształcie polskiego życia gospodarczego jest bardzo ważna i wzmacnia się znaczenie tej gałęzi przemysłowej w miarę rozrostu kultury rolnej w Polsce, zależnie od intensywności wyzyskania obiektów rolnych i uruchomienia pod uprawę ogromnych jeszcze i niezaoranych ugorów. Przemysł maszyn i narzędzi rolniczych po rozpoczęciu przez Polskę niepodległego bytu stanął przed trudnym do rozwiązania problemem zastosowania swej wytwórczości do potrzeb

całego rynku wewnętrznego, ażeby stopniowo uniezależnić się od zagranicy, zmierzając ku samowystarczalności. I

przynajmniej możemy z wyrazem pełnego zadowolenia, że mimo niezbyt pomyślnych warunków rozwojowych, w pierwszym dziesięcioleciu samostanności naszej państwowej, niektóre nasze fabryki zdołały przeprowadzić pewną koncentrację, po-

większyć swoją zdolność produkcyjną a co najważniejsza, wprowadziły na rynek wewnętrzny niewytwarzane przed wojną światową na ziemiach polskich maszyny i narzędzia rolnicze. To też dziś, za wyjątkiem ciągówek, niektórych maszyn żniwnych, wirówek do mleka oraz innych rzadziej używanych maszyn, produkcja krajowa obejmuje niemal całokształt potrzeb rolnictwa na maszyny.

Do fabryk, które wprowadziły na rynek maszyny i narzędzia rolnicze niewytwarzane uprzednio u nas w kraju, zaliczamy między innymi także firmę **Centrala Pługów Parowych** T. z o. p. Fabryka Maszyn, Kociarnia i Odlewnia Metalu w **Poznaniu przy ul. Wawrzyńca 36/38**. Placówka ta na zeszłoroczną P. W. K. w Poznaniu sfabrykowała

pierwszy polski pług skibowy do napędu parowego własnej ulepszonej konstrukcji. Pług ten sprzedany wówczas do majątności Lulin per Pamiątkowo okazał się w praktyce i konstrukcji **lepszym**, aniżeli wszelkie zagraniczne pługi tego rodzaju, co w zupełności potwierdzają również dalsi właściciele majątków, którym w międzyczasie w Wielkopolsce i Kongresówce, wskazana firma dostarczyła swoje pługi skibowe do napędu parowego, pracujące ku zupełnemu zadowoleniu ich nabywców.

Jak się dowiadujemy, Centrala Pługów Parowych rozszerzyła obecnie znacznie produkcję pługów i narzędzi do napędu parowego tak, że za potrzebowanie w kraju będzie mogła całkowicie pokryć rodzimym wyrobem, przy czem zaznaczamy, że jest to jedyna, **czysto polska** fabryka tej branży w kraju. To też na tegorocznych Targach w Poznaniu, przedsiębior-



Minister Przemysłu i Handlu p. inż. Kwiatkowski w stoisku Centrali Pługów Parowych na M. T. P.

stwem tem zainteresował się specjalnie **Minister Przemysłu i Handlu** p. inż. Kwiatkowski, czego dowodem zamieszczona ilustracja, przedstawiająca p. Ministra, w rozmowie z właścicielem omawianej firmy p. **Stefanem Maligłowskim**. Pan Minister w dłuższej rozmowie informował się szczegółowo o produkcji i rozwoju tej pożytecznej placówki wytwórczej.

Fabryka istnieje od roku 1910 i założoną została wówczas przez inż. H. Sellentina. W roku 1920 przeszła w ręce polskie, a od roku 1928 jest wyłączną własnością p. Stefana Maligłowskiego. W ostatnich pięciu latach zakres wytwórczości przedsiębiorstwa rozszerzył się znacznie, zatrudnia ono około 100 pracowników i urzędników, a poza bu-

dową pługów i narzędzi do napędu parowego, wyrabia także części do lokomotyw pługowych wszelkich systemów, dalej naprawia wszelkie maszyny rolnicze, zastępując zużyte części zagraniczne częściami własnego wyrobu, które pod względem wykonania i wytrzymałości nie ustępują w niczym wyrobom cudzoziemskim. Fabryka, dysponując własną kotłarnią, wykonuje także skrzynie paleniskowe do lokomotyw pługowych i lokomobil rolniczych oraz przemysłowych i przyjmuje zlecenia na każdą pracę z zakresu kotlarstwa.

*

Właściciel fabryki, sondując potrzeby rynku i rolnictwa, prócz powyższego zakresu, przeszedł do seryjnej produkcji drobnych maszyn i narzędzi, które doniedawna jeszcze w części sprowadzaliśmy z zagranicy. Czołowymi jej fabrykatami w tym dziale są:

1. „Ideal” nóż do krajania słomy na ściółkę, niezbędny ze względu na oszczędność słomy i wygodę w każdym gospodarstwie rolnem.

2. Nowość. Siekacz tarczowy do buraków, C. P. P., różniący się od innych fabrykatów tem, że posiada jedną tarczę nożową pionową z 6 względnie 12 nożami. Noże siekacza są specjalnej prawnie zastrzeżonej konstrukcji w formie korytka, przez co nie rozszarpują, względnie nie rozrywają buraka, a krają buraki w cienkie plastry dowolnej grubości, gdyż są nastawne. Wspomniany system noży ma tę zaletę, że nie wyciska buraka, lecz wydaje plastry soczyste i pożywe.

3. Toczak do kos maszyn żniwnych z przekładnią trybową i z piaskowcem pierwszorzędного gatunku, do ręcznego zapędu, z żelaznem korytkiem i ochroną.

Wyszczególnione drobne maszyny dla istniejącego popytu są doskonałym artykułem sprzedaży dla pp. Kupców branży maszyn rolniczych i dlatego znajdować się winny na składzie w każdym magazynie tej branży.

—p.—

Zagraniczne maszyny rolnicze biją wyroby krajowe dogodnymi warunkami sprzedaży

Miesiąc lipiec przyniósł pewną poprawę sytuacji w dziale maszyn rolniczych. Sezon ożywił się nieco w związku ze żniwami, rolnicy zaś, mimo niskich cen zboża, dokonywali chętnie transakcji na maszyny żniwne i młocarnie.

Poważną trudność przy zbywaniu maszyn rolniczych stanowiła strona finansowa zawieranych transakcji, gdyż zarówno rolnicy jak hurtownicy, nie mając gotówki, domagali się bardzo długich i tanich kredytów. Chcąc zadośćuczynić żądaniom klientów i sprostać w ten sposób konkurencji zagranicznej, fabryki maszyn rolniczych musiały szukać dla siebie kredytów bankowych bądź w bankach państwowych, bądź też prywatnych. Że zaś uzyskanie tych kredytów nie jest rzeczą łatwą, wiele transakcji w dziale maszyn rolniczych dokonano przez przedstawicielstwa fabryk zagranicznych, pomimo, że ceny maszyn zagranicznych są wyższe od cen maszyn krajowych.

Gniotowniki do ziemniaków

Wszelkie maszyny i narzędzia rolnicze



„Joko”
pierwszorzędny
fabrykat
krajowy

do cenach konkurencyjnych.

6116c

są

9180t

najlepsze i najpraktyczniejsze w użyciu

Józef Konieczny

Fabryka maszyn i kotłarnia

Telef. 328. Gniezno, Moniuszki 1. Telef. 328.

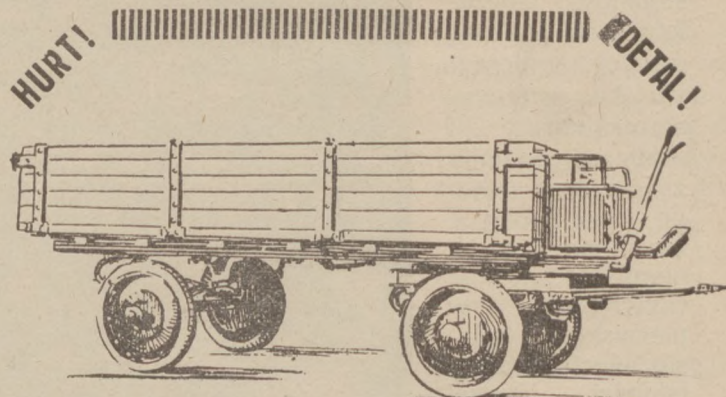

I.
Maneże pałkowe, talerzowe, Haakowskie, walce pierścieniowe, gwiazdkowe Cambridge, Cambridge-Croskill oraz gładkie, młocarnie, sieczkarnie, wialnie i t. d.

II.

Przyczepki samochodowe, traktorowe,
wozy mieszkalne, beczkowsy,
wozy robocze, bryczki

9020

dostarcza:

St. Malinowski

Fabryka maszyn, wozów i odlewnia żelaza

ŚREM (Wielkopolska)
Telefon 17. P. K. O. 204.272

9187t

DOGODNE WARUNKI! PIERWSZORZĘDNE WYKONANIE!

Najkorzystniejsze źródło zakupu dla odsprzedających

Najkorzystniejsze źródło zakupu dla odsprzedających

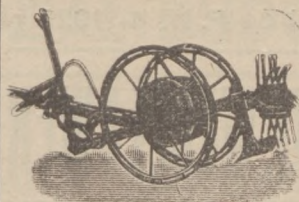

Wyrabiamy masowo jako specjalność: **kopaczki „Gwiazda B”**

do kopania ziemniaków bezsprzecznie najpraktyczniejsze z wszelkich istniejących kopaczek

sieczkarnie bębnowe

4 i 3 kosowe, w 7 rozm. wielkościach



młocarnie cepowe „Ideal”

na łożach kulkowych z hamulcem bębnowym, nadające się znakomicie dla średnich i mniejszych gospodarstw.

Prosimy zażądać ofert

BRACIA MALAK

Fabryka maszyn i odlewnia żelaza

ŻNIN (Wlkp.)

Telegraf.: Bramafa

Telefon nr. 30.

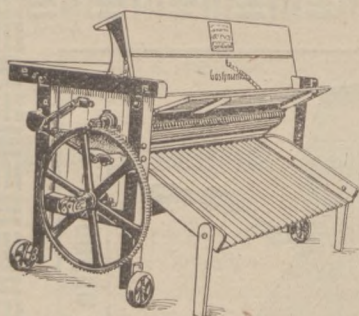
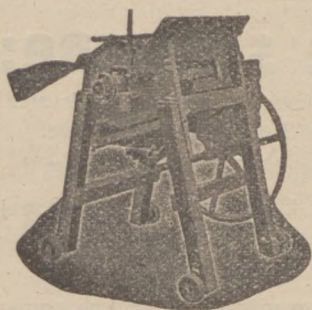

Młocarnie
szerokomłotne
Wialnie
kombinowane
Sieczkarnie
bębnowe
Maneże pałkowe
oraz wszelkie
narzędzia rolnicze

poleca

Gostyńska Fabryka Maszyn, St. Grześkowiak

Gostyń Wlkp. Telefon 108. 9079



„IDEAL”

nóż do krajania słomy
na ściółkę

tani — praktyczny — trwały

Jedyni producenci

3641

Centrala Pługów Parowych T. z o.p. Fabryka Maszyn
Poznań, św. Wawrzyńca 36. Telefon 6117 i 6950



PALENISKA

do lokomobil i lokomotyw pługowych

ściany gardzielowe, **ściany** sitowe

oraz wszelkie prace
kotlarskie

wykonuje

Centrala Pługów Parowych T. z o.p.

FABRYKA MASZYN i KOTLARNIA

Poznań

św. Wawrzyńca 36

Telef.: 6117, 6950

Adr. telegr.: Centropług

7727

Turcja zakupuje większą ilość pługów

Rząd turecki zamierza poczynić większe zamówienia pługów na ogólną sumę 2 milionów funtów tureckich. Zakup, jak nas informują, ma nastąpić na podstawie konkursu, przy czym cała dostawa obliczona jest na 4 lata. Pierwsza partja zostanie na-
byta jeszcze w jesieni b. roku. (-K-)

Wynalazki i patenty

Franz Barske, Eichenberge (Niemcy). Maszyna do wykopywania ziemniaków. 23. II. 1927 — 8. XI. 1928.

Opisywana maszyna ma za radłem przymocowanym do ramy opartej na osi kół umieszczony ruszt wstrząsowy z rusztowniami biegnącymi w kierunku podłużnym maszyny. Ruszt jest wprawiany w nich zapomocą krążka mimośrodowego i jest połączony przegubowo z radłem. Krążek napędza zębate koła stożkowe i czołowe, koło osadzone jest na osi koła. Boczne ściany rusztu zapobiegają spadaniu ziemniaków na boki i służą do zawieszenia rusztu na łańcuchach. Nad radłem przesuwa się w kierunku odwrotnym do ruchu maszyny taśma bez końca, zaopatrzona w widły lub zęby. Taśma ta jest napędzana przez koła biegowe za pośrednictwem krążków, przy czym ruch jej jest szybszy, niż ruch maszyny; zapobiega ona gromadzeniu się ziemniaków na ruszcie, spychając je poza ruszt. Hak, połączony przegubowo z ramą, posuwa się wzdłuż brzozy i rozdziela nać wykopanego szeregu ziemniaków od sąsiedniego. Do uruchomienia mechanizmu służy zespół drążków, na który oddziałują dźwignia nastawcza. Drążki te pracują jednocześnie, przy czym drążek podnosi radło zapomocą pośredniego ogniwa, zaczepionego o słupicę radła, drążek podnosi rozdzielnicę naci, pociągając łańcuch, wreszcie drążek podnosi tylną część maszyny i włącza taśmę przez włączenie sprzęgła kołowego, złączonego z kołem czołowym. Puszczanie maszyny w ruch odbywa się przez przestawienie dźwigni nastawczej do góry; opuszczenie jej nadół wyłącza mechanizm, podnosząc do góry radło, tył maszyny i rozdzielnicę naci.

Georg Harder, Maschinenfabrik A. G. (Lubeka, Niemcy). Maszyna do obsypywania redlin, zaopatrzona w urządzenie odciążające ramę maszyny. 23. VII. 1926. — 12. V. 1928.

Wynalazek ten polega na pałaceniu górnego końca sprężyny urządzenia odciążającego z zespołem dźwigniowym przy pomocy ogniwa pośredniego. Umożliwia to odciążenie ramy maszyny bez uderzeń, co jest koniecznym, ponieważ sprężyna przy rozprężaniu jest bardzo na wszelkie najmniejsze nawet uderzenia wrażliwa. Wszystkie części połączenia sprężyny i zespołu dźwigniowego nie wykonywują ruchów ślizgowych lub obrotowych, ulegają wobec tego bardzo małemu zużyciu. To samo dotyczy więzi łączącej sprężynę z ogniwem pośrednim, która to więź odwija się z ogniwa bez poślizgu.

Pługi parowe

kompletne, dobrze utrzymane, po gruntownym remoncie z powodu likwidacji przedsiębiorstwa orki parowej po nadzwyczaj przystępnej cenie, na dogodnych warunkach sprzeda
ST. MALINOWSKI, Śrem, Fabryka maszyn, wozów i odlewnia żelaza.

Telefon 17.

9108

DO P. T. CZYTELNIKÓW!

Był czasopisma opiera się w bardzo znacznej części na ogłoszeniach, a ilość ich stanowi o możliwości rozszerzania i ulepszania czasopisma.

Znając życzliwość naszych P.T. Czytelników, prosimy, by — w zrozumieniu tego momentu — przy zamówieniach i transakcjach, dokonywanych na podstawie ogłoszeń w naszym piśmie zechcieli stale

**powoływać się na ogłoszenia
w „Rynku Metalowym i Maszynowym”,**

Wielki Srebrny Medal na P. W. K. 1929 r.

JÓZEF LEWIŃSKI, WŁOCŁAWEK

FABRYKA KAMIENI MŁYŃSKICH

ISTNIEJE OD R. 1880

Poleca znakomitej dobroci dla młynarstwa zbożowego

Kamienie francuskie naturalne



złożone
z oddzielnych
sztuk oryginal-
nych franc. La
Ferté kwarcu.

Kamienie sztuczne:

Kwarcowe z najlepszego francuskiego La Ferté kwarcu.

Kwarcowo-Szmerglowe, Szmerglowe i Piskowe.

Kamienie francuskie do mielenia farb, glazury, gipsu itp.

Nakładanie świeżej masy kwarcowej lub szmerglowej
w maszynach do czyszczenia zboża, łuszcarkach,
perlakach i śrutownikach.

Kwarc i Szmergl mielony w różnych grubościach ziarna.
Magnezyt, Chlorek magnezu.

9169

Dla odsprzedawców duży rabat.

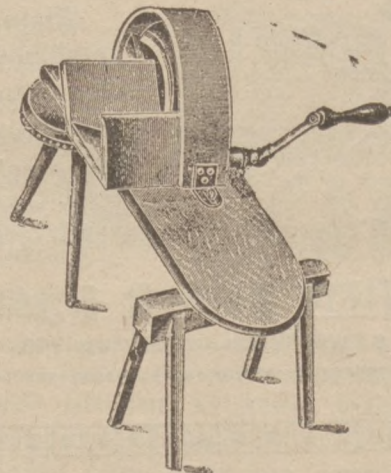

Dogodne warunki.

Szatkownice „EMKA”

do kapusty

9146

poleca korzystnie w każdej ilości

Pierwsza Gostyńska Fabryka Maszyn Rolniczych

M. Kornobis - Gostyń

Telefon Nr. 11

Telefon Nr. 11

DZIAŁ BUDOWLANY, DRZEWNY I CERAMICZNY

Z przemysłu drzewnego

Depresja na rynkach światowych. — Objawy pomyślnej ewolucji w wywozie gotowych fabrykatów i półfabrykatów.

Polożenie na europejskim rynku drzewnym jest w dalszym ciągu niepomyślne. Międzynarodowy dla państw środkowo-europejskich rynek niemiecki znajduje się w niepokonywanej dotąd depresji. Zniżkowa tendencja cen i brak rynków zbytu doprowadziły szereg nawet pierwszorzędných firm niemieckich do bankructwa, co poza niesprzyjającym ustosunkowaniem się podaży do popytu wpłynęło dodatkowo na pogłębienie się pesymistycznych nastrojów.

O ożywieniu ruchu budowlanego w najbliższej przyszłości narazie niema mowy. Stoi temu na przeszkodzie brak odpowiednich kredytów. Kraje środkowo-europejskie, posiadające nadwyżki wywozowe drewna, znalazły się w sytuacji nader trudnej, tem bardziej, uciążliwej, że równocześnie z ograniczeniem wywozu wystąpiło zmniejszenie zapotrzebowania na ich rynkach własnych. Brak kapitałów zmuszał tartaczników i kupców do sprzedaży za wszelką cenę, rozpętując chaotyczną i rujną konkurencję.

Reakcją przeciwko powstałej stąd stałej niższej cen materiałów tartych są porozumienia, luźne narazie wytwórców drzewnych w Rumunii, Czechosłowacji i Austrii, co do cen minimalnych. Porozumienia te w większości wypadków nie mają dotąd charakteru umów kartelowych, a są jedynie perjodycznie, co krótki przeciąg czasu, odnawiane przyrzeczeniami niesprzedawania po cenach niższych od ustalonych. Umowy te nie przewidują sankcji materialnych.

Równocześnie z zasadniczym spadkiem wywozu drzewa nie brak pewnych objawów dodatnich, zapowiadających

pomyślną dla gospodarstwa narodowego ewolucję. Podczas bowiem, gdy wywóz surowca i pewnych kategorii półfabrykatów pod względem ilości i wartości się zmniejsza, coraz większego znaczenia nabiera wywóz gotowych fabrykatów i półfabrykatów o wyższej skali uszlachetnienia. Również spożycie wewnętrzne drewna w Polsce, jakkolwiek wciąż jeszcze stoi na niskim poziomie, wykazuje w ostatnich latach pewien wzrost. Wzrasta też z roku na rok odsetek surowca tartaczno, przetartego w kraju, w stosunku do drewna wyeksportowanego w stanie surowym tak, że kurczenie się naszego wywozu dotyka przede wszystkim nie przemysł krajowy, lecz zasilenie obcego przemysłu w nasz surowiec. Mimo chwilowej rezerwy, jaką w zakupach, surowca przemysł tartaczny zachowuje, należy, oczekiwać, że z chwilą ożywienia życia gospodarczego, napływu kapitałów obrotowych i podjęcia ruchu budowlanego, co prędzej czy później musi nastąpić, zarówno zapotrzebowanie rynku wewnętrznego, jak i eksport półfabrykatów i fabrykatów poważnie się podniesie. Wraz z ożywieniem ruchu budowlanego nastąpi niewątpliwie również dalsze rozszerzenie rynku dla meblarstwa, co przyczyni się musi do rozbudowy tej doniosłej dziedziny produkcji, a uzyskanie kapitałów inwestycyjnych umożliwi jej przejście do wytwórczości masowej, która jest warunkiem potężnienia wyrobów i zwiększenia ich zdolności konkurencyjnej w eksporcie. Nasze fabryki dykt, mebli giętych i ozdobnych, parkieciarnie, oraz inne różnorodne zakłady przemysłowe, których liczbą i zakresem produkcji stale się rozrasta, będą mogły znaczną część swej wytwórczości ulokować na rynkach obcych.

Nowoczesne materiały budowlane na Targach Wschodnich

Wśród licznych atrakcyj tegorocznych Targów, interesującą grupę tworzą nowoczesne materiały budowlane. Wchodzić tu będą przede wszystkim te materiały, które mają w pewnych wypadkach zastąpić cegłę, przewyższając ją swą lekkością, wartością izolacyjną i możliwością zastosowania do nowoczesnych konstrukcji i wymogów architektury. I tak zobaczymy domek reklamowy wykonany z materiału „solomit”. Są to płyty ze słomy, prasowane pod wysokim ciśnieniem. Także domek ma budować się z gazobetonu tj. betonu porowatego. Duże stoisko urządziła firma

propagująca materiał „heraklit”, sporządzany z włókien drzewnych impregnowanych magnezją. Z poprzednich Targów stoi domek urządzony z cementu, mieszaniny zaprawy cementowej z trocinami drzewnymi. Zakłady przemysłowe z Zarzecza stawiają gotowy dom o szkielecie drewnianym specjalnego patentu. Jak widzimy przegląd nowych materiałów będzie bardzo urozmaicony, tem więcej, że szereg wystawców wystąpi jeszcze z innymi materiałami służącymi do izolacji, uszczelnienia betonu, wypraw fasadowych, krycia dachów itp.



Udoskonalone maszyny
do wyrobu:
dachówki cementowej,
pustaków betonowych,
cembrowiny studziennej,
żłobów, słupów, płyt, rur
i t. p.

91851

poleca

8952

Fabryka Maszyn Rzewuski i S-ka Sp. Akc.

Warszawa, ul. Ordynacka 7.

Zysk niewielkiej wytwórni betonowej w jednym roku
wynosi od 5.000 do 6.000 zł

Żądajcie cenników i objaśnień.

NAJLEPSZA PAPA DACHOWA

SMOŁA

LEPNIK

KARBO-
LINEUM

I.T.D.

9121



PRZEMYSŁ SMOŁOWCOWY

S.P.Z.O.O.

DAWN. LINDBERGER

POZNAN

LIBELTA 12

Akcja budowlana przemysłu cementowego

Prezes Związku Polskich Fabryk Portland-Cementu dr. Wiktor Kuttan omawia w „Gazecie Handl.” szczegóły akcji budowlanej przemysłu cementowego jak następuje:

Jak wiadomo, ruch budowlany w r. b. przybrał znacznie mniejsze rozmiary, niż w latach ubiegłych. Ilość noworozpoczętych budowli jest znacznie mniejsza i jedynie mogą być wykończone domy rozpoczęte w r. ub. Jest to oczywiście wynikiem ogólnego kryzysu gospodarczego, naogół jednak w skutkach przyczynić się może do uzdrowienia stosunków w przemyśle budowlanym; utrzymują się mianowicie tylko te firmy, które opierają się na trwałych podstawach finansowych.

Zmniejszony ruch budowlany odbił się ujemnie na konsumpcji cementu, wykazując spadek tej konsumpcji w stosunku do r. 1929 o 10%, w stosunku zaś do r. 1928 o 20 procent.

Na tem tle powstała inicjatywa przemysłu cementowego w kierunku rozpoczęcia własnej akcji budowlanej. Akcja ta rozwija się planowo i prawdopodobnie w roku przyszłym przybierze szerokie rozmiary. Spółka utworzona p. f. „Drogi Betonowe”, wykona w r. b. szereg nawierzchni szos, a nawet ulic na odcinkach próbnych. Roboty te mają również na celu wytworzenie kadr odpowiednich fachowców w dziedzinie budowy dróg betonowych. Zagadnienie budowy tych dróg jest w Polsce szczególnie aktualne. Należy się spodziewać,

iż w r. b. będzie wybudowanych kilka odcinków takich dróg. Jeżeli chodzi o budowę mieszkań, to akcja ta w r. b. przybierze narazie skromne rozmiary, tem niemniej jednak wybudowanych zostanie kilkadziesiąt domów jednorodzinnych, całkowicie wzniesionych z cementu. Tak więc dom wybudowany będzie przy użyciu następujących materiałów: betonu (fundamenty), gazobetonu (ściany i sufity), eternitu (do krycia dachu), oraz płytek granitoidowych (granit z cementem do wykładania podłóg i ścian). Ze względu na bardzo szybkie tempo budowy, koszt tych domów będzie stosunkowo bardzo niski, a ich jakość pod względem izolacji cieplnej i głosowej pierwszorzędną.

Finansowanie budownictwa drogowego przy odpowiednim ujęciu tego zagadnienia przez sfery miarodajne nie napotka na większe trudności. Odpowiednie projekty finansowe są już w toku opracowywania z czynnikami miarodajnymi. Finansowanie budowy domów mieszkalnych znalazło właściwy oddźwięk w B. G. K. i po zatwierdzeniu systemu budownictwa należy oczekiwać realizacji tych planów. W każdym razie udział właściciela domu w kosztach wynosić będzie około 50%. Należy dodać, iż akcja budowlana przemysłu cementowego obejmie zarówno budownictwo miejskie, jak i wiejskie.

PIECE stałe i przenośne oraz KUCHNIE z KAFLI STALOWYCH

pokrytych majoliką znane na rynku pod nazwą „PATENT SZRAJBER”

dla ogrzewania mieszkań, biur, szkół, koszar itp. odznaczają się:

1. mocną i stałą konstrukcją,
2. niezmienną hermetycznością,
3. 50% oszczędnością opału w porównaniu do wszystkich innych pieców kafłowych,
4. zbędnością corocznych remontów,
5. estetyką i taniością.

Udzielamy nasze gwarancje za dobre i bezzarzutowe funkcjonowanie.

Nagrodzone medalami złotymi i srebrnymi, wynalazek polski, wyrób krajowy — przeszło 10.000 sztuk w użyciu.

Polecane przez wszystkie Ministerstwa i Urzędy, sprzedaje i ustawia

Wylączne Przedstawicielstwo na Ziemię Zachodnie

„MATERIAŁ BUDOWLANY”

Centrala w Poznaniu, ul. Sew. Mielżyńskiego 23

Telefon 29-76, 38-74, 59-76.

Oferty i porady bezpłatnie na żądanie.

9168

Cement portlandzki,

wszystkich marek,

Cement nieprzemakalny „Siccifix”.

Cement szybko wiążący „Citadur”.

Cement ogniotrwały „Krafer”.

Wapno, gips, trzcina sufitowa itd.

Płyty posadzkowe i ścienne.

Wyroby szamotowe i kamionkowe.

Farby cementowe i dachówki szklane,

oraz wszelkie inne materiały budowlane poleca korzystnie

Gustaw Glaetzner

Centrala Materiałów Budowlanych i Dachówek

Fabryka Trzciny Sufitowej

POZNAŃ 3, UL. MICKIEWICZA 36.

Telefon 6580 i 6328.

Założ. 1907 r.

Adres telegr.: Dachglaetzner, Poznań.

9017

WIADOMOŚCI DROBNE

PROŚBA O ROZSZERZENIE ROBÓT PRZY BUDOWIE GMA- CHÓW PAŃSTWOWYCH.

Organizacje gospodarcze zwróciły się do rządu z prośbą o poparcie akcji budownictwa mieszkalnego dla robotników fabrycznych, wszczętej z własnej inicjatywy przez niektóre przedsiębiorstwa.

W memorjale cytowane są konkretne wypadki bezpłatnego ofiarowania przez fabryki terenów na ten cel. Ponadto niektóre fabryki zamierzają tereny takie dostosować odpowiednio do potrzeb mieszkalnych, a więc zaopatrzyć je w kanalizację, wodociągi i oświetlenie elektryczne, przeprowadzić ulice i urządzić zieleńce etc., o ile przedsiębiorstwa te mogłyby liczyć na pewną pomoc kredytową ze strony rządu.

ZJAZD DELEGATÓW PRACOWNIKÓW BUDOWLANYCH.

Odbył się w Łodzi zjazd prezesów oddziałów Związku Pracowników Budowlanych „Praca”, w którym brali udział delegaci wszystkich miast Polski.

Wygłoszone referaty poświęcone były głównie sprawie rokowań o ustalenie płac w sezonie bieżącym.

Referenci wskazali, że po długotrwałych pertraktacjach udało się cennik ustalić i wszyscy przedsiębiorcy zastosowali się do niego z wyjątkiem jednej firmy, przeprowadzającej budowę kolonii miejskiej na Polesiu Konstantynowskim.

Następnie uchwalono zwrócić się do Ministerstwa Robót Publicznych oraz pozostałych zainteresowanych Ministerstw z prośbą o rozszerzenie robót przy budowie gmachów państwowych, komunalnych i społecznych i tem samem załagodzić bezrobocie. Niezależnie od tego uchwalono zwrócić się do miarodajnych czynników w sprawie zagwarantowania robotnikom sezonowym zasiłków z chwilą rozpoczęcia się sezonu martwego.

JEDNOLITY WYMIAR CEGŁY, OKIEN I DRZWI.

Przy Komitecie normalizacyjnym istnieje komisja budowlana, zajmująca się specjalnie normalizacją materiałów i części składowych, potrzebnych w budownictwie. Komisja budowlana zdołała już opracować, a komitet normalizacyjny zatwierdzić, cały szereg norm, a więc bardzo ważne normy wytrzymałości cementu i warunki jego przyjmowania, oraz jednolity wymiar cegły dla całej Polski.

ŁAZOWSKIE ZAKŁADY CERAMICZNE

Sp. Akc.

**Fabryka Wyrobów Szamotowych
i Ogniotrwałych**

w Łazach (Star. Zawierciańskie)

Zarząd w Warszawie, ulica Towarowa 48

Telefony: 335-46 i 142-25

WSZELKIE WYROBY SZAMOTOWE

od 29-36 St. Seg. i zawartości do 44% Al_2O_3

**Cegła szamotowa normalna, płyty
piekarskie i zaprawy szamotowe**
stałe na składzie

Wyłączne przedstawicielstwo na Poznańskie i Pomorze

inż. W. Robiński

POZNAŃ, Aleje Marcinkowskiego Nr. 17

8341

Z rynku materiałów budowlanych, metali i wyrobów metalowych.

MATERIAŁY BUDOWLANE.

Bydgoszcz, 29. 8. Zjednoczenie Fabryk Papy Dachowej w Bydgoszczy na lipiec—sierpień notuje ceny następujące: Papa dachowa asfaltowa Nr. 80 — 10.45 zł., Nr. 100 — 8.60, Nr. 125 — 7.20, Nr. 150 — 6.10, Nr. 175 — 5.55, Nr. 200 — 4.90, Nr. 250 — 4.50 zł. za rolkę 10 m.². Na życzenie dostarcza się papę dachową w opakowaniu za opłatą 0.20 zł. od rolki. Papa izolacyjna 5 mm. grubości w rolkach 5 m.² —, za m.² 2.25. Płyty izolacyjne 10 cm. grubości za m.² 3.25, za przycinanie 10 proc. dopłaty. Smoła węglowa dest. i prep. przy odbiorze każdej ilości w beczkach —, za 100 kg. Br./N. 26.00, w cysternach —, za 100 kg. netto 21.50. Lepnik przy odbiorze każdej ilości —, za 100 kg. Br./N. 25.00. Przy przesyłkach najmniej 10.000 kg. uskutecznia się dostawę franco stacją P. K. P. odbiorcy. Przy odbiorze od 5.000 kg. i wzwyż bonifikuje się procentualny przewóz przesyłki 10.000 kg. Karbolinum jako doładunek franco —, za 100 kg. Br./N. 36.00, drobnica z fabryki lub składnicy — za 100 kg. Br./N. 36.00, — przy odbiorze od 10 beczek i więcej 5 proc. rabatu.

Grudziądz, 29. 8. Zakłady Ceramiczne w Grudziądzu notują za 100 sztuk w złotych loco wagon Grudziądz: Dachówka karpiówka 155, — żłobiona 250, — marsylijska 330, — holenderska z felcami 370, — rzymska 450. Cegła I klasy 75—85, Dreny 1½ cala 60—70, — 2 c. 88—90, — 3 c. 176—180, — 4 c. 286—300, — 5 c. 440—500, — 6 c. 630—700, — 7 c. 1.000—1.100, — 8 c. 1.300—1.540, Sufitówka 7×10×25 — 110, 8×12×25 — 260, 12×12×25 — 240, Cegła pustaki 27×13×6 — 70. Tendencja naogół niżkowa. Z powodu dużych zapasów wyrobów ceramicznych tutejsze zakłady starają się o jak największy zbyt swego towaru. Sprzedaż uskutecznia się przeważnie na kredyt wekslowy. Wyplacalność dłużników jest bardzo niska. Zakłady zmuszone są do prolongowania zobowiązań na późniejsze terminy.

Warszawa, 29. 8. Ceny importowanych marmurów za metr kw. wynoszą: włoski marmur biały 54 zł., francuski czarny 100 zł., belgijski kolorowy 1.70—1.15, żółty 1.65. Ceny importowanych marmurów zagranicznych od dłuższego czasu pozostają bez zmian. Opłaty celne wynoszą: za marmur włoski 1.60 zł. od 100 kg., francuski i bel-

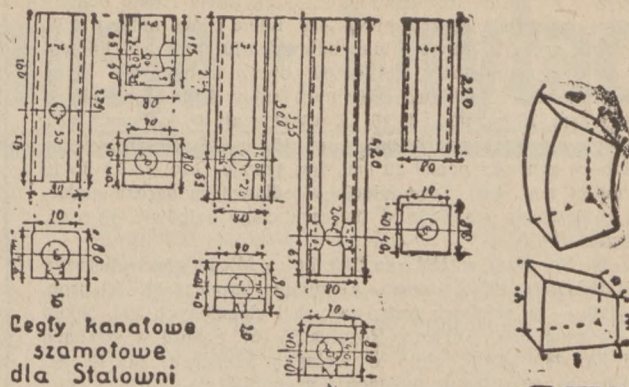

Cegły kanałowe
szamotowe
dla Stalowni

Płytki normalne i płyty piekarskie. Wymiary:	Waga 1 sztuki
800 × 150 × 50 mm	4.6
800 × 150 × 40 "	3.7
800 × 400 × 50 "	12. —
800 × 400 × 40 "	10. —
250 × 120 × 80 "	1.8
250 × 120 × 40 "	2.3
800 × 800 × 50 "	9. —
800 × 800 × 40 "	7.2

Różne fasonowe.

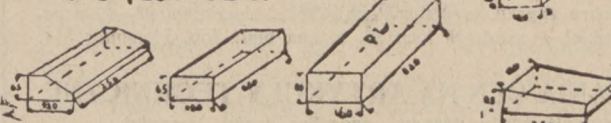

gijski 9.10 zł. od 100 kg. Marmuru białego, używanego do elektryczności, w kraju nie posiadamy, wskutek czego zmuszeni jesteśmy sprowadzać go z zagranicy, przeważnie z Włoch. Zapotrzebowanie na ogół w roku bież. znacznie zmniejszyło się w porównaniu z ubiegłymi latami, ze względu na mało ożywiony ruch budowlany. Z tych względów zmniejszyły się również zapotrzebowania na marmur biały do elektryczności. Większe zapotrzebowania są na wyroby artystyczne, biurowe (kalamarze, przyciski itp.). Do wyrobów tych jednak zużywa się mało marmuru. Zapotrzebowania marmuru na nagrobki w roku bież. są stosunkowo niewielkie. W ostatnich czasach więcej marmuru idzie na tablice, zastępowane doniedawna przeważnie sztyrowami.

Warszawa, 29. 8. Notowania syndykalne (Zjednocz. Wytwórców Dren i Dachówek) za 1000 sztuk loco wagon fabryka w zł.: palone dachówki karpiówka I kl. 155, II kl. 120, żłobkowana I kl. 230, II kl. 180, marsylijska 300, rzymska —, holenderska 300. Cegła kongresowa loco plac budowy: z gliny palonej ręczna lub maszynowa 85—90, pustakowa normalnych wymiarów 95—100, cegły łowe do murów wewnętrznych normalnych wymiarów 70—75. Dreny równe za 1000 szt. loco plac wytwórnia lub wagon stacja wysyłająca w zł.: bez rabatów lub bonifikat, podług wymiarów: 1½ cala — 70, 2" — 95, 3" — 175, 4" — 280, 5" — 500, 6" — 680, 7" — 1.000, 7½" — 1.250, 8" — 1.500, 9" — 1.900, 10" — 2.700.

Poznań, 29. 8. Fabryka Wyrobów Ceramicznych Krotoszyn — Przysieka, Sp. Akc., notuje za 1000 szt. loco wagon cegielnia z opakowaniem: Cegłę 65—85 zł., tonówkę I kl. 70—85, licówkę 90—110, dachówki 124—150, klinkiery czarne 350, budowlane 175. Sączki według ustalonych cen przez nowoutworzony Syndykat Wytwórców Dren i Dachówek z siedzibą w Warszawie są notowane, jak następuje: 1½ cala — 70, 2" — 95, 3" — 175, 4" — 280, 5" — 500, 6" — 680, 7" — 1.000, 8" — 1.500. Cena rozumie się za 1000 sztuk loco wagon fabryka.

METALE I WYROBY METALOWE.

Katowice, 29. 8. Surówka odlewnicza nr. 1 „Huta Pokoju”, oraz Górnośląskich Zjednocz. Hut Królewskiej i Laury — reprezentacja: Towarzystwo dla Sprzedaży Surówki Żelaznej, Sp. z ogr. odpow. w Warszawie, Aleje Jerozolimskie 11; cena za tonę 220 zł. loco stacja wysyłająca.

Katowice, 29. 8. Cena za 1 kg. loco odlewnia Katowice: Miedź pręty 2.90, tuleje i inne odlewy 3, mosiądz kufny pręty 3.60, tuleje i inne odlewy 3.90, brąz fosforowy pręty 3.20, tuleje i inne odlewy 3.30, brąz specjalny pręty 3, tuleje i inne odlewy 3.10, brąz niklofosforowy 5.10, brąz manganowy kuty 3.80, brąz manganowy kufny wytrzyma. 50 kg. mm.² 4.60, brąz stalowy kufny 5.70, brąz aluminiowy A wytrzyma. 70 kg. mm.² 10.10, B. wytrzymały 60 kg. mm.² 8.80, brąz djamentowy wytrzyma. 9 kg. mm.² 15, miedź elektrolityczna kuta w sztabach grubości ponad 20 mm. frs. szwajc. 3.20, od 15 do 19 mm. 3.70, od 14 mm. 4.60. Zatrudnienie w odlewniach bardzo umiarkowane, a zamówienia stanowią w dalszym ciągu zaledwie 50 proc. zeszłorocznych.

Berlin, 29. 8. Not. w RM. za 100 kg.: Miedź elektrolityczna dostawa cif Hamburg 105¼, orygini. Aluminium hutnicze 98—99 proc. w blokach 190, — w sztabach walcowanych i ciągnionych 194, Nikiel czysty 98—99 proc. 350, Antymon-Regulus 55—57, Srebro w sztabach ca. 900 za kg. 48¼—50¼, złoto w wolnych obrotach za 10 gr. 28—28.20, Platyna w wolnych obrotach 1 gram 5—7.

Londyn, 29. 8. Srebro 167/16, na dostawę 167/16, złoto 85 sh za 1 uncję.

Londyn, 29. 8. (Urz.) Not. metali w £. za tonne: Miedź Standard per kasa 47½/8—47½/16, na 3 mies. 47½/16—47½/16, Settl 47½/8, Elektrolyt 50½—51½, — Best selected 50—51¼, — Elektrowirebars 51½, Cyna Standard per kasa 134½/8—134½/16, na 3 miesiące 136¼—136½/8, Settl 134½, Banka (obr. nieof.) 138½, Straits (obr. nieof.) 136¼, ołów zagr. dost. natychm. 18½/16, terminowa 18½/16, cynk zwykły dost. natychm. 16½/16, terminowa 16½/16, Settl 16½/8. Obr. nieof.: Rtęć 22¼, Wolfram 18¼.

Nowy Jork, 29. 8. Not. metali w cts za lb. Miedź lake loco 11½/8, elektrolityczna loco 11, fas. Nowy Jork 11, per 3 mies. 10.75, cif. Hamburg 11.30, cyna Nowy Jork Straits loco 30.35, na wrzesień 30.35, ołów Nowy Jork loco 5.50, East St. Louis, loco 5.35, cynk East St. Louis loco 4.30, srebro zagran. w cts. za uncję 35½, aluminium 98—99 proc. loco 22½/8, nikiel w sztabach loco 35, blacha biała fob. Pittsburg 5¼.

NOTOWANIA CEN NA ARTYKUŁY TECHNICZNE.

Hurtownia pasów transm., szczeliw, węży, narzędzi,
„ZENIT”, Kraków, Szpitalna 7, telefon 142-31 i 127-21.

	Zł
1. Płyty uszczeln. na wys. ciśn. or. „The plate Rowanit”	5.80 1 kg.
2. Rzemyki do szycia pasów	10.80 1 kg.
3. Rzemyki do szycia chromowe	14.30 1 kg.
4. Proszek karborundowy	3.20 1 kg.
5. Pakunki konopne, graf.	3.20 1 kg.
6. Kompozycja 83 proc. gwar.	7.40 1 kg.
7. Pasy „Balatoid” n.p. 150 m/m. sz. X 5 przekł.	18.— 1 m.
8. Bawełna do czyszczenia maszyn kolor. zagr.	1.28 1 kg.
9. Gwintowniki, rozwiertarki 35 proc. rab., inne art. na zapytanie.	

Odsprzedawcom rabaty!

DRZEWO.

Warszawa, 29. 8. Ceny osiągnięte na terenie Dyrekcji Lasów Państwowych według zestawienia Departamentu Leśnictwa. Transakcje hurtowe loco wagon stacja załadownicza, I-a cena w czerwcu, II-a w lipcu. Drzewo użytkowe w stanie okrągłym: kłody i dłużyce sosnowe tartaczne za m. sześć. Dyrekcja Warszawska 42.000, 42.00, Dyr. Radom 40 i 36.00, Dyrekcja Siedlce 41.00 i 39.000, Dyrekcja Poznań 43.50 i 39.50, Dyrekcja Bydgoszcz 45.000 i 49.00, Dyrekcja Toruń 44.00 i 44.00. Kłody świerkowe tartaczne za m. sześć. Dyrekcja Siedlce 33.50 i 31.50, Dyrekcja Lwów 29 i 29, kłody dębowe stolarskie za m. sześć. Dyrekcja Łuck 155 i 155, kłody dębowe tartaczne za m. sześć. Dyr. Białowieża 71 i 71, kopalniaki sosnowe za m. sześć. Dyrekcja Warszawa 28 i 28, Dyrekcja Radom 28 i 26, Dyrekcja Siedlce 25 i 23, Dyrekcja Poznań —, Dyrekcja Bydgoszcz 33 i 33, Dyrekcja Toruń 30 i 30, papierówka okrągła za mp.: Dyrekcja Siedlce 26.60 (eksp.) 23 (eksp.), Dyrekcja Wilno 23 i 22, Dyrekcja Białowieża 26.45 i 26.45, drewno opałowe, szczapy opałowe, sosnowe za mp.: Dyrekcja Warszawa 15 i 14, Radom 14 i 14, Siedlce 13 i 13, Wilno 11 i 11, Białowieża 13 i 12.50, Poznań 15.50 i 15, Bydgoszcz 16.50 i 17, Toruń 16 i 16, szczapy opałowe świerkowe za mp.: Dyrekcja Lwowska 8.50 i 8.50, szczapy opałowe bukowe za mp.: Dyrekcja Lwowska 10.50 i 10.50, Warszawa (na budowie w śródmieściu). Drewno użytkowe tarte i ciosane. Sosnowe materiały stolarskie za m. sześć. 145 i 135, sosnowy materiał stolarski kantówka toporowa 110 i 110, dębowe materiały stolarskie za m. sześć. 275 i 275, deski i bale za 1 m. sześć. 140 i 125, łąty za m. sześć. 160 i 145, dębowa klepka posadzkowa za m. kwadr. 12.50 i 14.50, 12.50 i 14.50, kostka brukowa 10 cm. za 1 m. kwadr. 20 i 20. Drewno opałowe szczapowe: Sosnowe I gat. piekarskie za tonę 57 i 60, dębowe 55, brzoźowe 50. Rynek drzewa wykazuje w lipcu wielki spadek cen wszystkich gatunków.

Gdańsk, 29. 8. Ceny za czerwiec — lipiec. Drewno użytkowe w stanie okrągłym. Sosnowe słupy telegraficzne od 12 cm. za 1 m.

sześć. 23—25 szyl., 15 cm. za 1 m. sześć. —, sosnowe drewno kopalniane 10—17 szyl., dębowe kłocę I-a 30—39 cm. za 1 m. sześć. 65—75 szyl., 40—49 cm. za 1 m. sześć. 88—95, 50 cm. i wyżej za 1 m. sześć. 108—133, I kl. fornirowe — szyl., łesionowe II kl. za 1 m. sześć. —. Drewno użytkowe tarte i ciosane. Angielskie bale sosnowe 9 za standard L 10.10—11, — 8” 9.10, świerkowe 8.10—9. Dębowa materiały tarte 10—100 mm. z kłoców 30—39 cm. za m. sześć. 85—115 szyl. 40—49 cm. za m. sześć. 105—135 szyl. 50 cm. i wyżej za m. sześć. 125—155 szyl., sosnowe belki za 1 m. sześć. 70—72 guld. gd., kantówki za 1 m. sześć. 60—62 guld. gd., szalówki 26 mm. za 1 m. sześć. 1.55—1.65 guld. gd., deski podł. 300 mm. hebl. za m. sześć. 3.60—3.75 guld. gd. Na rynku drzewa tendencja zniżkowa, szczególnie na kłocę dębowe.

Katowice, 29. 8. Notowania drzewa pg. komunikatu Dep. Leśnictwa za czerwiec i lipiec. Drzewo kopalniane zł 35—44.50 za 1 m. sześć., papiernicze za mp. 32—36, sosnowe materiały stolarskie za m. sześć. 17—190, deski podłogowe dębowe i szpuntowane za m. sześć. 140—165, belki sosnowe 6 m. długie za m. sześć. 110—130, sosnowe łąty „4X6” za m. sześć. 120—135, kantówka sosnowa wiaz. 115—130, sosnowe deski 40X50 mm. za m. sześć. 120—125, legary 10X10 centymetrów za metr sześć. 115—120, szalówki za m. sześć. 95—105, dragowiny do robót betonowych za m. sześć. 55—60, listwy do robót betonowych za mp. 0.40—0.55, dębowa materiały stolarskie za m. sześć. 250—300 zł, deszczulki posadzkowe I kl. za m. kw. 13—15, bukowe 12—12.50. Ceny nie uległy większym zmianom, prócz kopalniaków, sosnowych materiałów stolarskich i belek, które spadły.

Lublin, 29. 8. Na rynku drzewa/budowlanego notowano loco stacja załadowania: stolarka krajowa 8.4 i 6.4 zł 115, — 5.4 i 4.4 zł 100, — 3.4 zł 90, — środkki i deski obrzynane 8.4 i 6.4 zł 85, 5.4 i 4.4 zł 75, — 3.4 zł 65, kantówka ciosana przeciętnej długości 7 metrów zł 65, krótsza zł 55, stolarka eksportowa od 12 do 16 dol. za m. sześć. Podaż dostateczna, zapotrzebowanie nieco większe. Transakcje zawierane są przeważnie na weksle, przy zadawalającej wypłacalności klientów. Tendencja słaba wskutek znikomego zapotrzebowania ze strony wsi, która odczuwa dotkliwy brak gotówki ze względu niskich cen zboża.

ZŁOTY W DNIU 29 SIERPNIA 1930 ROKU.

Gdańsk 57.55—57.69; złoty 57.56—57.70; Berlin przekaz na Warszawę 46.90—47.10; na Poznań i Katowice 46.85—47.05; Londyn 43.41; N. Jork 11.23; Praga 377¼, Wiedeń 79.20—79.48; Zurych 57.70.

Nagrodzony „ZŁOTYM MEDALEM” na Wystawie Budowlanej VI Targów Wschodnich we Lwowie 1926 r.

HYDROFUGE „CASTOR”

9172t

ZABEZPIECZA OD

8213

WILGOCI

przeciekania, wstrzymuje ciśnienie WODY we wszystkich przypadkach, jako to: izolacji rezerwarów, murów, kanałów, basenów, tuneli, tarasów, fasad, szczytów i fundamentów

Hydrofuge „CASTOR” dodaje się do zaprawy cementowej

W LONDYNIE przy placu
Piccadilly CIRCUS
największa z istniejących KOLEI
podziemna została uszczelniona
hydrofuge CASTOREM

Posiada na składzie:

PRZEDSIĘBIORSTWO BUDOWLANE
MAURZY KARSTENS

Sprzedaż: w Warszawie, ul. Koszykowa 7. Tel. 27-95.

W Krakowie: Biuro „CASTOR”, ul. Kleparz 5, Tel. 218

W Katowicach: inż. K. Wrętowski, Gen. Jajczka 19. Tel. 14-15.

W Poznaniu: Tow. Akc. „Materiał Budowlany” Seweryna Mielżyńskiego 23
Tel. 29-76 i 38-74.

WYSTAWIAMY NA TARGACH LWOWSKICH I WILEŃSKICH.

Przetargi • Submisje • Licytacje

PRZETARG.

Ministerstwo Komunikacji zawiadamia o przetargu ofertowym, który się odbędzie w Ministerstwie dnia 14 października 1930 r. o godz. 11-tej na roczną dostawę drutów dla Dyrekcyj Państwowych.

Szczegółowe ogłoszenia zamieszczone są w „Monitorze Polskim” Nr. 196 z dn. 26. 8. 1930 r. i w „Gazecie „Polskiej” Nr. 232 z dn. 24. 8. 1930 r.

OGŁOSZENIE PRZETARGU.

Komenda Wojewódzka Policji Państwowej w Poznaniu ogłasza niniejszem, że w dniu 15 września br. o godz. 10-tej odbędzie się w Magazynie Komendy Wojewódzkiej przy ulicy Łąkowej nr. 5 przetarg publiczny (licytacja) na sprzedaż następujących przedmiotów:

- 1) około 8280 kg. ścinków sukiennych,
- „ 1663 kg. ścinków bawełnianych,
- „ 64 kg. ścinków jutowych,
- „ 101 kg. szmat różnych.
- 2) „ 436 kg. starego żelaza — 69 kg. gumy (zużyte opony i dętki od rowerów i samochodów).
- „ kg. odpadków skórzanych,
- 10 półszorków używanych.
- 3) 1 motocykl „Indjan” (18 k. M.) z przyczepką, 1 dynamówka.

Udział w przetargu mogą wziąć jedynie te firmy względnie upoważnione osoby, które złożą w dniu przetargu wadium a mianowicie:

- do punktu 1. w wysokości zł 150.—
- do punktu 2. w wysokości zł 10.—
- do punktu 3. w wysokości zł 10.—

Warunki sprzedaży zostaną ogłoszone w dniu przetargu na miejscu.

PRZETARG.

Dyrekcja Lasów Państwowych w Toruniu, ogłasza przetarg na wykonanie budowy parterowego murowanego domu mieszkalnego, „sekretarzówki”, na osadzie Nadleśnictwa Dwukopy (pow. Działdowski, 2 km. od stacji kolejowej Iłowo), przy użyciu już dostarczonych na budowę kamienia, cegły, wapna i dachówki oraz drewna w okraglakach.

Budowa powinna być wyprowadzona pod dach do dnia 1 listopada br., a zupełnie skończoną do dn. 1 lipca 1931.

Słabe kosztorysy za opłatą 5 zł, rysunki do przejrzania, jakoteż informacje otrzymać można w Wydziale Budowlanym Dyrekcji w pokoju nr. 45.

Oferty w zapieczętowanych kopertach z załączeniem wadium w wysokości 5 proc. zaoferowanej sumy kwitem Kasy Skarbowej lub Kasy Dyrekcji, odpowiadające przepisom M.R.P. L. III-396 należy składać w pokoju nr. 45 do godz. 12-tej dnia 5 września br.

Otwarcie kopert nastąpi tegoż dnia o godz. 13-tej. Dyrekcja zastrzega sobie dowolny wybór oferenta. Kierownik Wydziału Budowlanego: (—) Inż. W. Sroka. Toruń, dnia 22 sierpnia 1930 r.

PRZETARG.

Magistrat miasta Grudziądza ogłasza publiczny przetarg na wykonanie robót murarskich i ciesielskich dla budowy domu mieszkalnego o 4 kondygnacjach przy ulicy Bydgoskiej nr. 19. Oferty w zapieczętowanych kopertach z napisem: „Oferta na budowę domu mieszkalnego” należy złożyć w niżej podpisanym Urzędzie do 8 września 1930 r. godziny 10-tej przed południem o którym to czasie nastąpi otwarcie ofert.

Kosztorysy ofertowe można otrzymać za opłatą 4,00 zł, w niżej podpisanym Urzędzie, w którym można również przejrzeć plany i otrzymać bliższe informacje.

Magistrat zastrzega sobie prawo swobodnego wyboru oferenta, podział prac pomiędzy kilku oferentów lub niewzględnienie żadnej oferty.

Grudziądz, dnia 28 sierpnia 1930 r.

Magistrat. Wydział V. Budownictwa

PRZETARG.

Dnia 26. 8. Nr. 234 1930 r. w dzienniku „Gazeta Polska” został ogłoszony przetarg na roboty budowlane przy budowie garażu na terenie Koszar Marynarki Wojennej w Oksywiu.

Szef Budownictwa Wybrzeża Morskiego
Inż. Z. Horyd, kapitan.

Nadzwyczajna okazja dla

młynarzy

Urządzenie młyna na ca 120 ctr., Walce młyńskie zagraniczne, podwójne i pojedyncze, **Pytle płaskie** (planichtry), **Reformy Secka** do gryzików, **Luszczarka Secka**, **Osiewacze** centryfugalne i graniaste, **Filtry** ssące Secka, **Wentylatory**, **Transmisje**, **Elewatory**, **Tryjery**.

2 LOKOMOBILE

Lanza 50 i 60 K. M.

Maszyny są używane, lecz w dobrym stanie gotowe do użytku.

Motor na gaz ssany i rope

Dostarczamy

wszelkie maszyny nowe dla młynów

jak: **Walce**, **Pytle płaskie**, **reformy**, **śrutowniki**, **czyszczarnie**, **tryjery**, **turbiny**.

Przyjmujemy kompletne budowlę młynów i śpichlerzy z maszynami zapędowymi, jak: **motorami**, **lokomobilami** i **turbinami**.

Dostarczamy wszelkie artykuły techniczne dla młynów jak **gazę jedwabną**, **czepaki**, **śruby**, **pasy**, **gurty**, **oskardy**, **ryflujemy walce**. 8563

Inż. SOBAŃSKI i SZAFARKIEWICZ

dawn. Oddział Techniczny Banku Młynarzy
TELEFON Nr. 14-42 **POZNAŃ** UL. WENECJAŃSKA 6

OGŁOSZENIE PRZETARGU.

Referat budowlany Starostwa Grodzkiego w Gdyni, działając na mocy rozporządzenia Pomorskiego Urzędu Wojewódzkiego Dyrekcji Robót Publicznych w Toruniu z dnia 18. 7. 1930, Nr. VIII D. 1871, rozpisuje niniejszem publiczny pisemny przetarg ofertowy na:

- 1) Wykonanie instalacji elektrycznej.
- 2) Wykonanie instalacji wodociągowo - kanalizacyjnej w budujących się 2-ech domach skarbowych w Gdyni.

Plany instalacji ogólne i szczegółowe warunki budowy oraz kosztorysy wyłożone zostają od dnia 1 września do wglądu interesantów w biurach referatu budowlanego Starostwa Grodzkiego w Gdyni.

Przedmiary ofertowe do nabycia w tymże referacie w cenie 2 zł za każdą instalację.

Oferty na powyższe budowle winny być złożone na urzędowych formularzach ofertowych w Referacie budowlanym Starostwa Grodzkiego w Gdyni, najpóźniej do dnia 15 września br., godz. 12, poczem nastąpi urzędowe otwarcie ofert.

Do oferty dołączyć należy:

1) Kwit na złożone w Kasie Skarbowej w Gdyni do dyspozycji Pomorskiego Urzędu Wojewódzkiego w Toruniu wadium w wysokości 5 proc. kwoty ofertowej.

2) Oświadczenie, że oferentowi znane są ogólne i szczegółowe warunki robót państwowych i takowym poddaje się bez zastrzeżeń.

Skarb Państwa zastrzega sobie dowolny wybór między ofertami, a nieprzyjęcie żadnej.

Za Starostę Grodzkiego: inż. Zdz. Kowalski.

Magistrat miasta Gdyni rozpisuje niniejszem

PRZETARGI PUBLICZNE:

na dostawę:

- 100 ton koksu hutniczego grubego,
- 50 ton koksu hutniczego drobnego,
- 50 ton węgla opałowego kam.

Warunki dostawy i zapłaty otrzymać można w referacie Zarządu Majątku Miejskiego Magistratu m. Gdyni, pokój Nr. 31.

Oferty należy składać do dnia 10 września r. b., godz. 12. ta w wyżej wspomnianym referacie z napisem „Oferta na opał”.

Otwarcie ofert nastąpi dnia 13 września r. b. o godz. 13. tej.

Do oferty należy dołączyć kwit na wpłacone wadium w Głównej Kasie Miejskiej w wysokości 5 proc. oferowanej sumy.

Magistrat zastrzega sobie prawo oceny i dobrowolnego wyboru złożonych ofert.

Nowość!

116

Pompa studzienna
patentu Inż. Dominika Nr. 24781, znak użytkowy Nr. 3499

- 1) PORUSZANA DOWOLNIE, t. j. ręcznie, motorem, kieratem lub wiatrakiem
- 1) ŁOŻYSKA KULKOWE powodują wydobywanie wody siłą jednego człowieka z głębokich studzien i tłoczenia jej do zbiorników na znaczną wysokość
- 3) WYDAJNOŚĆ od 3000 l. wody na godzinę
- 4) PRACUJE BEZ PRZERWY MINIMUM LAT 5.
- 5) CENY UMIARKOWANE dogodne warunki płatności.
- 6) LICZNE podziękowania — List pochwalny z P. W. K. w Poznaniu, — Szczegółowych informacji i projektów dostarcza bezpłatnie firma:

FR. DOMINIK

LWÓW, UL. 29-GO LISTOPADA 37. — TEL. 18-53

Kto**może wykonać komin**

**z blachy żelaznej
według przyjętego
przez komisję budo-
wlaną projektu?**

Zgłoszenia do adm. „Rynku
Met. i Masz.” pod nr. 1000.

PRZETARG.

Państwowy Zarząd Dróg Wodnych w Tczewie rozpisuje przetarg na dostawę 600 m³ tłucznia (szutru) płókanego do robót betonowych o średnicy ziarn 1—4 cm.

W ofercie należy podać:

- 1) cenę za 1 m³ loco stacja Tczew lub barka port zimowy w Tczewie,
- 2) termin dostawy,
- 3) bliższe określenie rodzaju tłucznia,

Zamknięte oferty z napisem „Oferta na tłuczeń” należy składać wraz z przepisowem wadium (5 proc. sumy ofertowej) w Zarządzie Dróg Wodnych w Tczewie (ul. Nad Wisłą Nr. 6/7) z terminie do dnia 11-go września 1930 r. godziny 12-ej, gdzie nastąpi otwarcie ofert.

Zarząd Dróg Wodnych w Tczewie.

PRZETARG

Powiatowej Kasy Chorych w Kaliszu.

Powiatowa Kasa Chorych w Kaliszu niniejszem ogłasza przetarg na budowę domu Kolonij Letnich Powiatowej Kasy Chorych w Kaliszu na terenach Gminy Kamień osada „Sokołów”.
Kosztorys (przedmiar) i ogólne warunki umowy można otrzymać w Kaliszu — w biurze Powiatowej Kasy Chorych przy ul. Pl. Św. Józefa Nr. 2, (dom p. Sztarka) II. piętro pokój Nr. 2 — w godzinach urzędowych 8—15. tamże przeglądać można projekt gmachu. Oplata za 1 egzemplarz kosztorysów i warunków ogólnych wynosi zł 15 (piętnaście złotych).

Oferty w zapieczętowanych kopertach z napisami: „Oferta na roboty budowlane domu Kolonij Letnich Powiatowej Kasy Chorych w Kaliszu” wraz z dowodem otrzymanym od P. K. Ch. w Kaliszu o złożeniu wadium w wysokości 7.500 zł, w gotówce lub w papierach wartościowych, należy składać w biurze Powiatowej Kasy Chorych w Kaliszu, Pl. Św. Józefa do dnia 8 września b. r. do godz. 12.

Zaznacza się, że budynek w surowym stanie musi być wyprowadzony i zabezpieczony w bieżącym sezonie budowlanym i całkowicie wykończony do dnia 1 maja 1931 roku.

Oferty nieodpowiadające powyższym warunkom nie będą rozpatrywane.

Powiatowa Kasa Chorych w Kaliszu zastrzega sobie prawo swobodnego wyboru oferenta, oraz przeprowadzenia ponownego przetargu.

Oferenta obowiązują przepisy tymczasowe o oddaniu dostaw i robót w zakresie działalności Ministerstwa R. P. z dnia 31. 7. 1926 r.

Naczelnik Wydziału Administracyjno - gospodarczego
A. Kotwicki.

Komisarz Rządowy i Dyrektor: M. Buczkowski.

BUDOWA ELEKTROWNI.

Magistrat m. Równego ogłasza niniejszem nieograniczony przetarg ofertowy na budowę elektrowni prądu zmiennego.

Przetarg odbędzie się w dniu 10 września 1930 r. o godzinie 12 w lokalu Magistratu m. Równego przy ul. 3 Maja Nr. 42.

Przetarg obejmuje całkowite urządzenie elektrowni zarówno w części mechanicznej jak i elektrycznej oraz ułożenie sieci kablowej zasilającej wysokiego napięcia i urządzeń stacji transformatorów.

Warunki techniczne ogólne i szczegółowe oraz plany budynku i szematy połączeń są do nabycia po cenie 25 zł, w Wydziale Elektrowni miejskiej w Równem, ul. ks. Budkiewicza 7 telefon 82 w godzinach urzędowych od 10 do 14. Tamże udziela się wszelkich dodatkowych wyjaśnień.

Oferty, według warunków podanych w „Ogólnych warunkach ofertowych” winny jednocześnie zawierać szczegółowe warunki i terminy oferowanego kredytu.

Oferty winny być złożone w zapieczętowanych i zalakowanych kopertach do Wydziału Prezydjalnego Magistratu do godzin 12 dnia 10 września 1930 r. z napisem „Oferta na budowę elektrowni w Równem”.

Do oferty należy dołączyć kwit kasy miejskiej w Równem na wpłacone wadium w gotówce lub papierach pupilarnych w sumie 5.000 zł.

Otwarcie publiczne ofert nastąpi w dniu 10 września 1930 r. o godzinie 12 w gmachu Magistratu.

Oferent utrzymujący się na przetargu winien po otrzymaniu odnośnego powiadomienia w ciągu 8 dni stawić się do podpisania odnośnej umowy, w przeciwnym razie lub w wypadku cofnięcia oferty przed podpisaniem umowy traci wadium na rzecz Magistratu m. Równego.

Magistrat zastrzega sobie prawo bez podania powodu, dowolnego wyboru oferenta, rozdziału poszczególnych dostaw pomiędzy oferentami oraz zatwierdzenia przetargu niezależnie od oferowanych cen według swego uznania.

Dyrekcja Pocz i Telegrafów w Krakowie ogłasza PRZETARG.

na wykonanie w surowym stanie nadbudowy gmachu Urzędu Poczowego Nr. 1 w Krakowie.

Warunki przetargu, projekty oraz formularze kosztorysu można przeglądać w Dyrekcji Pocz i Telegrafów w Krakowie — Oddział budowlany ul. Zacisze 5/I p.

Termin wnoszenia ofert upływa dnia 6 września 1930 r. o godz. 12-tej.

Szczegółowy tekst ogłoszenia przetargu umieszczony jest w Dzienniku Urzędowym Województwa Krakowskiego. Kraków, dnia 20 sierpnia 1930.

Za Prezesa: Bartyzel. Naczelnik Wydziału.

UWAGA!

4. Okręgowe Szefostwo Budownictwa ogłosiło przetarg na roboty:

- 1) dalsza rozbudowa strzelnicy w Skierniewicach,
- 2) dalsza rozbudowa strzelnicy w Łowiczu,
- 3) wykonanie ścieku i żłobu przy stajni 26 pap. w Skierniewicach.

Przetarg odbędzie się dnia 10 września 1930 r. Szczegółowe ogłoszenia znajdują się w Magistratach miast Warszawy, Łodzi, Skierniewic i Łowicza.

Szef Budownictwa O. K. IV.
(—) Inż. Dubanowicz mjr.

PRZETARG OFERTOWY

Urząd Wojewódzki — Dyrekcja Robót Publicznych w Kielcach ogłasza powtórnie przetarg na wykonanie **wypraw zewnętrznych**

w gmachu Seminarjum Nauczycielskiego w Ostrowcu o powierzchni około 2.000 m. kw.

Oferty należy wnieść do Urzędu Wojewódzkiego — Dyrekcji Robót Publicznych w Kielcach do dnia 12 września 1930 r. do godziny 11-ej przed południem z wadium w wysokości 5 proc. Otwarcie ofert nastąpi o godz. 12-ej tego samego dnia.

Wszelkich informacji udziela Dyrekcja Robót Publicznych w godzinach urzędowych, tamże są do przejrzania warunki oferowania i wykonania budowy, plany oraz druki. Te ostatnie nabyć można za opłatą 5 złotych.

Dyrektor Robót Publicznych. (—) Krug.

OGŁOSZENIE PRZETARGU.

Śląski Urząd Wojewódzki rozpisuje pisemny przetarg ofertowy na ułożenie nawierzchni, wykonanie szutrowania i znaków kolejowych na linii kolejowej Cieszyn-Zebrzydowice-Młoszce los I, t. j. od km. 0,240 do km. 1.657

Plany szczegółowe projektowanych robót, ogólne warunki budowy, szczegółowe przepisy techniczne przeglądać można w Wydziale Komunikacji Śląskiego Urzędu Wojewódzkiego w Katowicach, IV. p., pokój 890 w godzinach urzędowych od dnia ogłoszenia przetargu.

Termin wnoszenia ofert do dnia 5 września 1930 r. do godz. 12-tej.

Za Wojewodę: Inż. Popper mp.
w z. Naczelnika Wydziału Komunikacji.

DĄBROWSKI PRZEMYSŁ DRUCIANY

BRACIA KLEIN

W DĄBROWIE GÓRNICZEJ

TELEFON NR. 91 i 291

WYKONUJE:

Łańcuchy

elektrycznie spawane i patent „Viktor”

Sprężyny

do mebli, stalowe, miedziowane

Nakrętki

i pokładki wszelkiego rodzaju

Gwoździe - Śruby

Nity - Drut

wszelkiego rodzaju

916lt

915l

OGŁOSZENIE PRZETARGU.

Śląski Urząd Wojewódzki rozpisuje pisemny publiczny przetarg na wykonanie budynków na stacji Kaczyce i przystankach Kończyce Małe i Pogwizdów będącej w budowie linii kolejowej Cieszyn - Zebrzydowice - Moszczenica los II.

Plany szczegółowe projektowanych budynków, warunki przetargu, ogólne warunki budowy i szczegółowe techniczne przepisy wykonania budowli przeglądać można w Wydziale Komunikacji Śląskiego Urzędu Wojewódzkiego w Katowicach IV. p., pokój nr. 890 w godzinach urzędowych od dnia ogłoszenia przetargu.

Za Wojewodę: Inż. Popper mp.
w z. Naczelnika Wydziału Komunikacji.

Magistrat miasta Katowic rozpisuje

PRZETARG PUBLICZNY.

na wykonanie robót dla urządzenia filtracji i walowania wody kapielowej przy zakładzie kąpielowym na Bugłowiznie dla miasta Katowic.

Szczegóły przetargu ogłoszono w skrzynce na przetargi w Ratuszu, przy ul. Pocztowej L. 2.

Otwarcie ofert odbędzie się w sobotę, dnia 20 września o godz. 12-tej przed południem, w podanym wyżej Urzędzie.

Do zlecenia robót wchodzi tylko firmy fachowe w rachubę.

Magistrat.

Urząd gminny w Polomi powiat rybnicki rozpisuje

PRZETARG PUBLICZNY.

na roboty remontowe przy 5-cio klasowej szkole powszechnej w Polomi, z terminem wniesienia ofert do dnia 10-go września br. do godz. 16-tej.

Bliższe określenia przetargu uzyskać można w Urzędzie gminnym w Polomi.

Wadium wynosić ma 5 proc. od oferowanej sumy.

Koszty na powyższy remont nabyć można w Urzędzie gminnym w Polomi, za wynagrodzeniem 3.00 złotych.

Wybór oferentów zastrzega się.

Zarząd gminy: (—) Antończyk, naczelnik gminy.

PRZETARG.

Magistrat w Pakości ogłasza przetarg publiczny nieograniczony na budowę domu dla ubogich na wszelkie roboty i dostawy z wyjątkiem robót zdruśkich, również i w oddzielnych losach.

- na prace murarskie,
- na prace ciesielskie,
- na prace stolarskie,
- na prace dekarские.

NARZĘDZIA

Marki kelnerskie, robotnicze, narzędziowe, znaczki dla psów itp.

WYKONYWA

Fabryka Galanterji

Metalozej

Goldberg i Kucyński

Sosnowiec, Przejazd 3 9167

50
GROSZY



Formularze ofertowe są do nabycia w Magistracie w Pakości w godzinach urzędowych za opłatą 1,00 zł.

Oferty z odnośnym napisem w zamkniętych kopertach należy składać do środy, dnia 10 września rb. godziny 12-tej w Magistracie, gdzie w powyższym terminie nastąpi otwarcie ofert w obecności owentualnie przybyłych oferentów.

Termin wykończenia budowy 6 tygodni od daty zlecenia tejsze.

Jako wadium należy złożyć 5 proc. kwoty oferowanej i kwit dołączyć do oferty lub przedłożyć przed otwarciem oferty.

Magistrat zastrzega sobie dowolny wybór oferenta lub nieuwzględnienie żadnej oferty.

Pakość, dnia 28 sierpnia 1930 r.

Magistrat.

Kamiński, zastępca burmistrza.

PRZETARG PUBLICZNY

Rozpisujemy niniejszem przetarg publiczny na dostawę posadzki sklepowej dla hali gimnastycznej przy nowej szkole powszechnej w Szamotułach. Słpe kosztorysy otrzymać można za opłatą 5,00 zł, w ratuszu w Szamotułach w sekretariacie miejskim pokój 4-ty.

Oferty zalakowane z napisem: Oferta na dostawę posadzki dla hali gimnastycznej przy szkole powszechnej w Szamotułach, składać należy w biurze p. Burmistrza najpóźniej w piątek, dnia 5 września 1930 r. w południe o godz. 12-tej.

Szamotuły, dnia 29 sierpnia 1930 r.

Magistrat.

Handbuch der Eisenhändler

1930

praktyczny fachowy informator podręczny dla przemysłowca, kupca i pracownika zawod. metalowca w języku niemieckim

Obszerny dział fachowy i informacyjny

200 ilustracji technicznych

Cena 8.50 m. n. = 18.50 zł

+ porto 1.50 = 20 zł franko

Do nabycia w administracji

„Rynku Metalowego i Maszynowego”, Poznań, Wielka 10

za poprzedniem nadesłaniem gotówki 20 zł.

W nocy z dnia 10. na 11. sierpnia br.

zostały nam skradzione

przez nieznanych sprawców następujące przedmioty:

30 sztuk świdrów spiralnych 4, 12 i 14 mm. prz., 16 sztuk pendzli krążkowych, 2 wiertarki ręczne, 17 szt. kurków mośiężnych 3/4", 24 mtr. rzemienia 70 mm. szer., 2,5 mtr. rzemienia 120 mm. szer., 9,3 mtr. rzemienia 130 mm. szer., 4 ubrania dla spawaczy, 2 ubrania dla monterów, 4 łóżyska metalowe itp.

Ktoby nam dopomógł do odnalezienia powyższych przedmiotów, względnie ktoby nam mógł wskazać sprawcę, **otrzyma odpowiednie wynagrodzenie.**

Stephan Frölich i Klüpfel S. A., Piotrowice Śl.

Sprzedaż - dzierżawy - personel - zastępstwa

Okazja!

Maszyna parowa 75 - 80 HP.

Maszyna parowa 8 HP.

Dynamo 70 amp. 120/160 volt A. E. G.

Młyn kulowy 1 metr średnicy.

Kalander 1 metr roboczy

Maszyna do apretowania płótna 800 m/m robocz.

Maszyna do podklejania papierów i płócien, gumowania, przetłuszczania i t. p. (Kaschirma-szyna) 1 metr roboczy.

Postaw walcowy i wiele innych używanych maszyn

tonio do sprzedania.

9157

T/K. Haerberle i Spółka, Grodzisk - Mazow.
lub Warszawa, Al. Jerozolimskie 18, tel. 86-12

2 ŁAMACZE KAMIENI

zagranicznej fabrykacji, przewoźne na podwoziach żelaz., o dużej wydajności, łącznie z motorem naftowym b. mało używane, okazjnie do sprzedania.

Inż. C. Kołodziejski, Warszawa, Barbary 6.

9165

MOTOR na gaz ssany

używany, angielski, „HORNSBY”, 40 K.M.
sprzedamy

9154

B/T, „ATLANTA”, Warszawa, Jerozolim ska 45

Kocioł lokomobilowy

60 m², 10 Atm., fabrykat Zieleniewski z roku 1914, po re-wizji w kwietniu w roku 1930, poczem był nieczynny, w doskonałym stanie, natychmiast do sprzedania; pisać

skrzynka pocztowa 264, Boryslaw. 9164

Kocioł Cornavalski

60 m², 10 Atm., fabrykat Witkowski z roku 1914, obecnie po re-wizji, w doskonałym stanie, natychmiast do sprzedania; pisać
skrzynka pocztowa 264, Boryslaw 9163

Maszyna parowa fabr. „Kottbus”, 80-100 KM. Kompon

z kondensacją w bardzo dobrym stanie. Maszynka pa-rowa 6 KM. leżąca. Kocioł parowy 54 kw. mtr. powierzchni ogizewalnej. wymaga cośkolwiek remontu, tarcz na 8 lin, średnicy 220, borung 120, wszystko korzystnie na sprzedaż.

9161

MŁYN PAROWY PNIEWY.

Okazja nabycia patentu!

Patent polski nr. 7969, na specjalny i wielce praktyczny

GRZEJNIK RUROWY o ogniach rozbieralnych

jest na sprzedaż na warunkach dogodnych. Z eksploatacji zapewniony poważny zysk. — Bliższych informacji udzieli

Jan Punicki, Grudziądz, (Pom.) Lipowa 16.

Maszyna parowa na parę przegrzaną

najnowszy model, fabrykat Starke Hoffmann, która była tylko 10 lat w użyciu, doskonale utrzymana, 136/172 P. S z 4 linami 50 m/m i z tarczą zwrotną jest z powodu oddania po-sesji miastu, zaraz do sprzedania za cenę 4.500 mk. niem. loko postój w Krappitz na Górnym Śląsku. Podana cena 4,500 mk. niem. jest ostateczna. — Oferty uprasza się przesać pod adresem

Aleksander Spendel, Krichen Breslau, Land I. 9182

HANDEL STAREGO ŻELAZA

E. RZEPCHYŃSKI Sp. z o.o.

Poznań, ul. Przemysłowa 22 — Telefon 22-29

Polecamy:

Liny używane do okólników, zbiorniki

8697 żelazne różnej wielkości. 8759t

Żelaźniak - książkowy

lat 25, biegły w polskim i niemieckim z kilkoletnią praktyką w handlu i przemyśle, pierwszorzędnymi świadectwami, może złożyć 1000 zł kaucji, poszukuje posady. Branża obo-jętna. Łask zgłoszenia do adm. „Rynku Metalowego i Ma-szynowego” pod nr. 9189

Przedstawiciela

który odwiedza w Polsce odlewnie i gotów byłby przejąć zastępstwo na ulepszoną i tańszą masę płyt modelowych, poszukuje niżej podana firma ce-lem przekazania generalnego zastępstwa. Panom, władającym językiem niemieckim przyzna się pierwszeństwo. Wyczerpujące oferty dobrze we wskazanę dziedzinę zaprowadzonych i serjo myślących reflektantów uprasza się przesać pod adresem:

9176

SPAROLITH - Modellplatten - Werke

Ingenieur Richard Strauch

WERCHOW bei Calau N/L (Deutschland).

Okazyjnie sprzedam:

Parowóz 60 HP Orenstein i Koppel na tor 600 mm.

Wagony towarowe 5-o i 7-o tonowe „ „ 600 mm.

prawie nowe, Szyny luźne 65.70 i 80 mm. w dobrym stanie

Biuro Techniczno-Handlowe Inżynier Feliks Perl

9150

Warszawa, Wilcza 62, telefon 126 09

Olejarnia

nowocześnie urządzona w dobrym stanie na korzystnych warunkach w Bydgoszczy do na-bycia. Zgłoszenia do adm. „Rynku Metalowego i Maszynowego” pod nr. 9111.

Urządzenie do chromowania

(Verchromungsanlage) fabrykat zagraniczny, łazienka do chromowania wielkości 1000 x 600 x 600 do sprzedania

Cena 10.000.— zł.

9114

Feliks Juchelek, Katowice, ul. M. Piłsudskiego Nr. 21.

Generalna Reprezentacja na Polskę

pierwszorzędných firm austriackich, szwajcarskich,
amerykańskich i niemieckich w dziale

obrabiarek i narzędzi do metalu

poszukuje na Poznańskie

SUB-PRZEDSTAWICIELA

na prowizję, z siedzibą w Poznaniu. Dokładna
znajomość języka niemieckiego konieczna. Oferty
w języku niemieckim składać pod Sub-przedsta-
wiciela 9156 do admin. „Rynku Metal. i Maszyn.”,
Poznań, ulica Wielka 10.

Na każde miasto

i miasteczko w Polsce jest do oddania

zastępswo

przynoszące stałe i dobre dochody. Zgło-
szenia tylko ludzi inteligentnych, nieskazi-
telnej przeszłości z dokładnym życiorysem
uprasza się do Administracji niniejszego
pisma pod nr. 360.

K U P N A

Stare płyty akumulatorowe, szlam,
i wszelkie stare metale

kupuje

T. Bielawski, Poznań,

Bukowska 33. — Telefon 6418.

8062

1 Prasę frykcyjną

o średnicy wrzecion 160—180 m/m możliwie wąskiej budo-
wie do wybijania, używaną, jednakowoż dobrze utrzymaną
poszukuje się celem **zakupna**. Oferty należy skierować
pod nr. 9158 do adm. „Rynku Metalowego i Maszynowego”.

Kupię

koło linowe

9144

na 6 lin 50 mm. o średnicy 1000 mm

MLYN JANA PRETORIUSA, JAROSŁAW.

Fabryka Przetworów Ziemniaczanych

SZCZEPOWICE

p. Wolkowo, p. Kościan

zakupię

2 żelazne błotniarki

9071

(prasy filtrowe) 18—20 płyt,

2 żelazne przesuwacze

„Montejus” zawartości 15 hektolitrow,

5—6 zbiorników

czworokątnych żelaznych zawartości 20 hl.

OGŁOSZENIE

Lokomobile

mocy 90—100 K. M.

w stanie dobrym pragnie nabyć Dyrekcja
Lasów Państwowych w Warszawie.

Zgłoszenia wraz z oferowaną ceną, do-
kładnym opisem technicznym oraz obecnym
miejscem postoju należy nadsyłać do

Dyrekcji Lasów Państwowych

w Warszawie, Senatorska 29.

9186

Poszukujemy

motor elektryczny

używany, lecz w dobrym stanie, 50 KM, 720 obr. na min.,
prąd zmienny, 220/380 V.

9173

Zgłoszenia: Przemysł Gumowy „Ardal”, Sp. akc., Lida.

Mało używaną

lokomobilę 70-80 PS.

kupię

9190

H. Behrendt, Kościerzyna.

Wszelkie ogłoszenia

w sprawie kupna i sprzedaży osiągają
w „Rynku Metalowym i Maszynowym”
znaczny skutek

„R. Met”.

WARUNKI DLA INSERENTÓW I ABONENTÓW.

CENY OGŁOSZEŃ: $\frac{1}{4}$ str. 150 zł, $\frac{1}{2}$ str. 80 zł, $\frac{3}{4}$ str. 45 zł, $\frac{1}{8}$ str. 25 zł, $\frac{1}{16}$ str. 15 zł. Na I. str. okładki 100%, na II.
i IV. str. 50%, na III. str. 30% dopłaty. Artykuły opisowe z dopłatą 100%. Klisze autotypie z wyraźnych fotografii
dostarcza się po 14 groszy za cm². W Gdańsku obowiązują powyższe ceny w guldenach. Do Niemiec oblicza się
 $\frac{1}{4}$ str. 150,— Rm., $\frac{1}{2}$ str. 80,— Rm., $\frac{3}{4}$ str. 45,— Rm., $\frac{1}{8}$ str. 25,— Rm., $\frac{1}{16}$ str. 15,— Rm. W wydaniach specjalnych obo-
wiązuje taryfa inna. Miejscem wykonania zleceń i zapłaty jest Poznań; w kwestjach spornych miarodajny jest Sąd
Grodzki (Okręgowy) w Poznaniu. Na wypadek skargi sądowej, nadzoru sądowego lub konkursu przyznane rabaty upa-
dają. Konto czekowe P. K. O. w Poznaniu Nr. 202-796.