

RYNEK METALOWY i MASZYNOWY

Stale działają:

„Postępy w Przemysle“. — „Dział Samochodowy“. — „Dział Rowerowy i Motocyklowy“. — „Elektro- i Radjotechnika“. — „Komunikacja i Transport“. — „Dział Maszyn Rolniczych“. — „Dział Budowlany, Drzewny i Ceramiczny.

PRZEDPŁATA
kwartalna 4½ zł. + 40 gr. za dostawę franko
w dom.

REDAKCJA i ADMINISTRACJA
POZNAŃ, WIELKA 10. - TEL. 2277

Tygodnik abonować można na wszystkich
pocztach w Państwie Polskim.

Ceny ogłoszeń i inne warunki zamieszczone
są na stronie ostatniej.

Nr. 36

Poznań, 6 września 1930

Rok X

TREŚĆ N-RU 36:

	Str.		Str.
Wileńskie posłannictwo gospodarcze, <i>Henryk Grudziński</i>	1419	Kronika gospodarcza	1430
II-gie Targi Północne torują ziemiom północno-wschodnim drogę do lepszego jutra, <i>B. W. Świącicki</i>	1421	Sprawy podatkowe	1432
Czy znasz już Wilno, <i>B. W. Ś.</i>	1422	Otwarcie Jubileuszowych Targów Wschodnich	1434
Jak się zapowiada Wystawa Sztuki Ludowej i Przemysłu Ludowego w Wilnie?	1423	Złoty Krzyż Zasługi dla organizatorów Targów Wschodnich	1436
Podaż towarów na II. Targach Półn. w Wilnie	1423	Uroczyste otwarcie Wyst. i Targów w Równem	1436
Przed Zjazdem Kupców Handl. Żelaz. w Wilnie	1424	Z życia placówek przemysłowo-handlowych	1438
O reformy w dziedzinie szkolnictwa zawodow.	1426	KOMUNIKACJA I TRANSPORT	1439
Szkoły techniczne, kolejowe i przemysłu artystycznego w Polsce	1426	DZIAŁ SAMOCHODOWY	1441
Kronika branżowa	1428	PRZEM. ROWEROWY I MOTOCYKLOWY	1443
		ELEKTRO- I RADJOTECHNIKA	1445
		DZIAŁ MASZYN ROLNICZYCH	1449
		DZIAŁ BUDOWL., DRZEWNY I CERAM.	1453
		PRZETARGI — SUBMISJE — LICYTACJE	1457

Wileńskie posłannictwo gospodarcze

Przed otwarciem II. Targów Północnych
i Polsko-Bałtycko-Skandynawskiej Wystawy w Wilnie

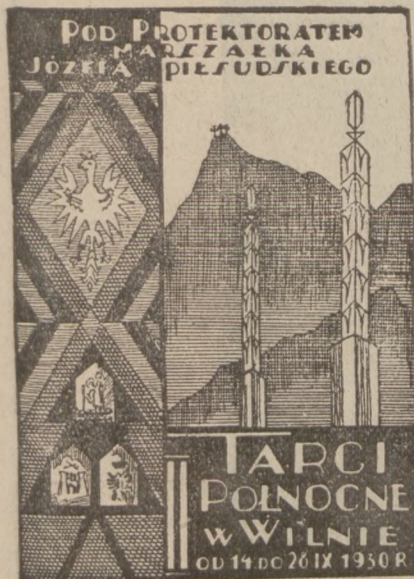

Znowu odezwą się wkrótce dzwony w *nadwilejskim Grodzie Gedymina*, radośnie i triumfalnie, a wtórować im będą *syreny fabryk* i wiaty 200-tysięcznego miasta Wilna, jak ongiś, dwa lata temu, gdy w dniu 18 sierpnia 1928 r., w obecności najwyższych dostojników państwa, otwarto dla *niezbędnej ekspansji* polskiego życia gospodarczego tę *NOWĄ DROGĘ NA RYNKI BAŁTYC-*

Przeszłoroczne wspaniałe *uroczystości 10-lecia WYZWOLENIA* Wilna z pod zagłady bolszewicko-kowieńskiej zadokumentowały przed światem, że *5-wiekowe piętno kultury lechickiej* stworzyło nienaruszalny puklerz przeciw wszelkim uroszczeniom, politycznym i gospodarczym, naszych wrogów.

Doznała cała nasza Ojczyzna prorocтва *Wieszczki* i jego nieśmiertelnej pieśni... „*ile cię trzeba cenić, ten tylko się dowie, kto cię stracił!*”.

Dziś staje Wilno w prawdziwym *splendorze stolicy* północno-wschodniej Europy i znajduje się w orbicie *gospodarstwa zachodnio-europejskiego*, jako brama wypadowa na rynki *skandynawskie i bałtyckie* — jako centrum o dalszej jeszcze niebywalej *PRZYSZŁOŚCI* z chwilą, gdy nastąpi *zmartwychwstanie* zdrętwiałego z *bolszewizacji rosyjskiego olbrzyma*.

Obecny *kryzys gospodarczy* nie oszczędził wprawdzie też tę ziemię *Mickiewiczowską*, ale mimo to na wszystkich odcinkach tamtejszego życia *wre twórcza praca*, choćby defenzywna, a *hasło propagandy produkcji polskiej* stamtąd rzucone, przekonuje Polskę i zagranicę, ile zdolne są *zdziałać* te ziemie północno-wschodnie dla *opanowania kryzysu paneuropejskiego*, a zwłaszcza dla *EKSSPORTU* polskiego.

Tegoroczne II. Targi Północne będą *ewenementem*, przekraczającym znacznie regionalne walory

KIE i nieoficjalnie też na rynki sowieckie i litewskie. Niełatwa poprzednia próba wykazała dobitnie nie tylko jakie *bogactwa czekają na eksploatację* po stronach północno-wschodnich naszej Ojczyzny, ale też jak *OLBRZYMIEJ POJEMNOŚCI RYNEK ZBYTU* prosi się o zainteresowanie handlu i przemysłu z centrum i zachodnich stron Polski.

licznych pokrewnym imprez tego rodzaju w kraju lub zagranicą.

Chociaż Targi Północne w Wilnie *nie zgłosiły jeszcze swego akceptu do konwencji MIĘDZYNARODOWEJ targów i wystaw*, to jednak budzą prawdziwie *ogólno-europejskie zainteresowanie*, nietylko państw bałtyckich, ale prawie całego Zachodu, począwszy od zapowiedzianych już wycieczek z Kłajpedy, Estonji i Łotwy, Finlandji, Norwegji, Szwecji i Danji, a nawet *nęca konkurentów kupców ze Szczecina, Hamburga itd.*

Nie ulega wątpliwości, że Targi Półn. — rozpoczynające z obecnym rokiem swą *nieprzerwaną ciągłość* i misję gospodarczą — rozrosną się w sensie *dawnych kontraktów kijowskich i winnickich* i ustalą się w sensie już *nie wystaw, lecz czysto kupieckich imprez dla zdobycia jak najwięcej TRANSAKCYJ dla spragnionego obrotu naszego życia gospodarczego.*

Nie jeden obywatel Rzeczypospolitej, zwłaszcza zachodniej, nie zdaje sobie sprawy ze zdumiewających *wartości moralnych i ekonomicznych naszej Ziemi Wileńskiej*. Rządcy *TURYŚCI z Zachodu*, których wroga propaganda Niemiec nie odstraszyła od zwiedzenia tych połaci „*Nieznanej Europy*“ — nie mają dość słów dla wyrażenia *podziwu krajoobrazu i folkloru.*

Niestety *mało kto z Polaków* innych „*dzielnic*“ wie, jakie *bogactwa materialne i jak nadzwyczajne widoki* rozwoju gospodarczego tkwią w tej czarnej, żyznej ziemi, jej *1063 jeziorach* o powierzchni 70 tys. ha, o *niezmierzonych dziewiczych lasach* i borach, usianych *tartakami* i największemi w Polsce *tekturowniami*. Kwitnie tam przemysł *garbarski, piwowarski i lniany*, przetworów metalowych (w Nowej Wilejce fabryka kos Possehla) prócz *wysoko postawionego*

rzemiosła. Jest to kraj o *iscie amerykańskich* możliwościach, już ze względu na swój *biały węgiel-wodę*, nadający się do *eksploatacji energii* o miliardowej wartości. Cóż dopiero mówić o *produktach rolnych*, zwłaszcza o *bogactwie RYBNEM* Wileńszczyzny i *ra-kach*, *poszukiwanych w całej Europie.*

Iluż to gałęziom przemysłu i handlu daje możliwość rozwoju samo *rybołówstwo!* Niemniejsze pole pracy ma tu zachodnio-polska *agrikultura i ogrodnictwo* w związku z *uprzemysłowieniem* i organizacją zbytu produktów rolnych, z *planową gospodarką nasienną, hodowlaną, gorzelnictwem*, a zwłaszcza ze względu na *szkółkarstwo* — Wilno jest bowiem rynkiem o olbrzymiej pojemności *drzewostanu owocowego*, nie mówiąc już o samych *OWOCACH*, *którymi handel koncentruje się na wszystkie państwa bałtyckie właśnie w Wilnie.*

*

Krótki ten przegląd *JAKOŚCI I ZDOLNOŚCI WILEŃSZCZYZNY* przekonać winien nietylko każdego ekonomistę, ale i *każdego kupca i przemysłowca*, że większe znaczenie dla kraju ma popieranie Targów Północnych, niżeli forsowanie *dumpingu eksportowego* do zagranicy już uprzemysłowionej, za co dopłaca sam Skarb 350 milionów rocznie, a drugie tyle dopłaca *konsument* z wszystkich stron Polski — podczas gdy całe państwo o beczennych skarbach naturalnych *karłowacieją* z powodu *BRAKU ZAINTERESOWANIA* się tą istną *kopalnią złota* ze strony reszty Rzeczypospolitej.

OTO AMERYKA POLSKA — Wileńszczyzna, do której winien „*emigrować*“ kto zdolny i dzielny, spiesząc do jej centralnego biura emigracyjnego na terenie II. Targów Północnych w wspaniałym ogrodzie po-Bernardyńskim w Wilnie!

Henryk Grudziński.

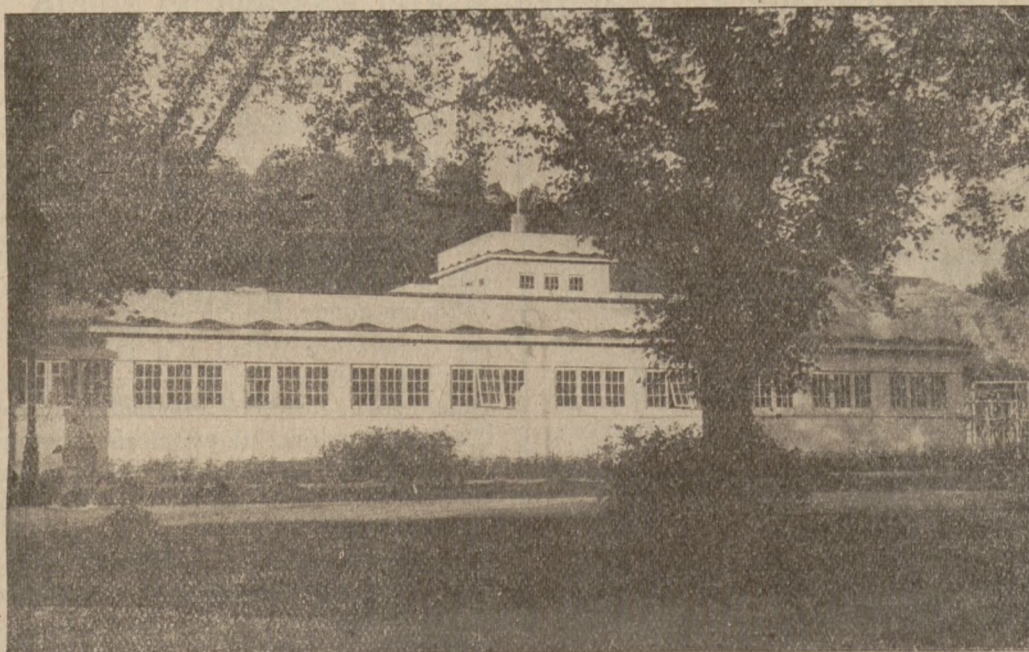

Pawilon Targów Północnych.

Na planie skrzydło pawilonu od strony alei wejściowej na teren Targów.

II-gie Targi Północne torują Ziemiom Północno-Wschodnim drogę do lepszego jutra

I-sze Targi Północne, odbyte jesienią roku 1928 były mówiąca, udatną w całym słowa tego znaczeniu próbą dążeń społeczeństwa Ziemi Północno-Wschodnich do odrestaurowania roli Wilna, jako ośrodka kulturalnego i gospodarczego o dominujących wpływach na rozległym w ciągu długich wieków terenie, rozdzielonym po wojnie światowej nowymi granicami politycznymi.

To, czego nie mogły pokazać I-sze Targi Północne, znalazło uzupełnienie w pokazie podsumowanych dziesięcioletnich wysiłków państwowości polskiej, na tak zwanej jednocześnie przy nich urządzonej Wystawie Regionalnej.

Trudno dziś odwoływać się do wykresów tablic porównawczych i cyfr, które zebrane z iście benedyktyńską dokładnością, charakteryzowały powolny ale wciąż posuwający się naprzód dorobek pracy państwowo-twórczej w promieniach uszczuplonych granicami, lecz niewątpliwych nadal wpływów Wilna. Cięższy niż gdziekolwiek indziej na Ziemiach Rzeczypospolitej kryzys gospodarczy nie zdołał wypaczyć dążeń społeczeństwa i wpłynąć na opuszczenie rąk przy zbiorowej pracy.

Nie wszędzie wiadomem jest niestety, że na wszystkich odcinkach życia Ziemi Północno-Wschodnich wra pracą twórczą, znacząca swe postępy.

Rolnictwo stanowiące podstawę egzystencji mieszkańców, mimo ewolucyjnie zgodnie z duchem czasu postępującego rozdrabniania wielkich obiektów ziemi zdobywa organizację na miarę zachodnią, posilkując się stopniowo wszystkimi najnowszymi zdobyczami kultury i techniki. Z jednej strony praca nad uprzemysłowieniem ziemskich obiektów (planowa gospodarka nasienna, hodowlana i rybna, gorzelnictwo, betoniarnie, cegielnie i garn-carnie, tartaki), z drugiej strony praca nad organizacją zbytu produkcji masowej i tego wszystkiego co drobny rolnik wytwarza — są podwalinami przyszłej struktury i sił gospodarczych Wileńszczyzny.

Stwierdzeniem tego właśnie stanu, mają być zorganizowane obecnie II-gie Targi Północne, które odbędzie się w czasie od 14 do 28 września r. b. Fakt pomyślnego zakończenia organizacji tego przedsięwzięcia, kładzie niejako kres legendzie o depresji gospodarczej na Ziemiach Północno-Wschodnich. — I choć niewątpliwie kryzys wycisnął piętno na kształtowaniu się warunków gospodarczych, celem II-ich Targów Północnych jest wypośredkowanie sił dalszego rozwoju życia gospodarczego i określenie dalszej twórczej pracy. Inaczej mówiąc: Targi tegoroczne, mają ukazać dorobek gospodarczy i kulturalny w zakresie wytwórczości najszerzych warstw ludności kresowej, co według dążeń ogólnych winno się stać podstawą tak mozolnie kształtującego się w nowych zgoła formach życia gospodarczego.

Pod tym kątem patrząc na Targi Północne, wskazać trzeba na konieczność skierowania na rynek wileński nie tylko wytwórczości kresowej lecz i tych gałęzi przemysłu ogólnopolskiego, których wytwórczość Wilno zdolne jest przyjąć, zarówno ze względu na pojemność rynku Ziemi Północno-Wschodnich, jak i ze względów eksportowych.

Jedyna dziś choćby przystępna droga na Łotwę służy tego wymownym przykładem, będąc linią tranzytową, zasilana towarami polskimi.

Wyraźnie rzucającym się w oczy, jednym z głównych celów, obecnych II-ich Targów Północnych jest spotęgowanie ruchu na tej linii, a nawet i jej rozszerzenie dzięki urządzonej równocześnie w Wilnie Wystawie Sztuki Ludowej i Przemysłu Ludowego przy zdecydowanym już wydatnym udziale państw bałtyckich, szczególnie zaś Łotwy, Estonii.

Fakt zorganizowania tej pierwszej b. skromnej jeszcze w swoim zakresie Wystawy Międzynarodowej w Wilnie posiada szersze znaczenie już nie tylko dla Wileńszczyzny, lecz i całej Polski, jak niemniej dla państw wyżej wymienionych. — Z tych właśnie względów II-gie Targi Północne winny stać się równocześnie rewją przemysłu z centrum i zachodnich dzielnic Polski.

Tu wspomnieć trzeba o zrozumieniu tak pomyślanej imprezy Targowo-Wystawowej w Wilnie przez posiadające jakiś kontakt z Polską oraz państwami bałtyckimi i skandynawskimi firmy z innych państw europejskich (Anglja, Niemcy, Czechosłowacja), które mimo, że tegoroczne Targi w Wilnie nie posiadają jeszcze charakteru ustalonego i nie należą do odnośnej konwencji międzynarodowej, zgłosiły swój udział za pośrednictwem swych przedstawicielstw w Polsce. Udział ten jest niezbyt liczny, lecz jakże wymowny i dziwny rzucający refleks na te gałęzi przemysłu polskiego, które stosunkowo słabo interesowały się dotąd Wilnem.

Nie sposób w ramach jednego artykułu wyszczególnić wszystkich tegorocznych zgłoszeń, przeto wskazać jeno trzeba, że miejsc na Targach Północnych okazało się zamało.

II-gie Targi Północne i Polsko-Bałtycka Wystawa Sztuki Ludowej i Przemysłu Ludowego w Wilnie, urządzone są na tych samych terenach co I-sze Targi Północne w roku 1928 w dzielnicy ogrodów Wileńskich, położonych u stóp Wilejki, na przeciwległym brzegu której wznoszą się historyczne tonące w zieleni wzgórza.

Prace przygotowawcze do Targów są już zakończone. Wilno szeroko otwiera swe podwoje i czeka spokojnie na rzeczowe ustosunkowanie się do jego olbrzymiego wysiłku Polski i zagranicy.

B. W. Świeicki.

NOWOŚCI

NOWOŚCI

Niezbędna Książka
dla każdego czytającego gazety
zwł. dla prezesów, społeczników itd.

p. t.

100 twarzy naszej Rzeczywistości

czyli: Sto krótkich rozpraw feljetonowych na temat
najważniejszych zagadnień Polski
pióra HENRYKA GRUZIŃSKIEGO

redaktora naczelnego wydawnictwa pism fachowych „Kupiec“

cena 3.— zł

w Księgarni Wydawn. „KUPIEC“, Poznań, Wielka 10

Przesyłka pocztowa za pobraniem 3.75 zł.

Czy znasz już Wilno ?

Niema chyba nikogo na ziemiach Polski, kto by nie umiał powiedzieć o Wilnie. Wszystkim zbyt dobrze obili się o uszy przejścia tego sławnego ogniska kultury polskiej w ostatnim piętnostoleciu. Lecz tu zauważyć trzeba, że popularność Wilna, opiera się przeważnie na legendzie o nim, a nie na gruntownej znajomości tego grodu, bezpośredniemu poznaniu go i istotnym odczuciu jego dziejowej roli. Dopiero w ostatnich kilku latach dzięki ulepszonym środkom komunikacyjnym, nowym drogom bitym i wzmożeniu się ruchu automobilowego poznanie odległego od centrum kraju Wilna znacznie zostało uprzyjemnione. Najlepszą okazję do zwiedzenia Wilna nadarzają Targi Północne, z których to racji uprzyjemniona jest zasadniczo cena przejazdów na kolejach nietylko dla wycieczek lecz i pojedynczych osób.

Targi oddało Wilno najpiękniejszy swój zakątek w dzielnicy ogrodów miejskich okolonych z dwóch stron Wilenką i wznoszącymi się nad nią złoto-zielonemi wzgórzami o przeszłości historycznej. Czy to z góry Zamkowej, czy Trzechkrzyskiej rozciąga się pełen uroku widok na miasto, skąpane w tej porze roku w blaskach słońca, mieniające się czerwienią dachów i złotem kopuł kościelnych.

Po zwiedzeniu Targów, poznaniu na nich rozmachu współczesnego tworzywa najszerzych warstw ludu kresowego, nikt z przybyszów nie powinien zaniechać sposobności zwiedzenia miasta i jego wspaniałych zabytków kultury i sztuki.

Wielka jest sława Ostrejbramy, oraz miniaturowej bazyliki rzymskiej św. Piotra i Pawła wśród wzgórz antokolskich, lecz dopiero bezpośredni urok i dostojność ich murów, ma moc sugestywną, która

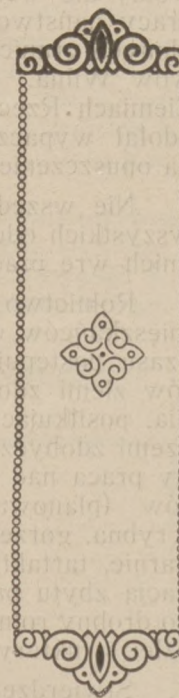
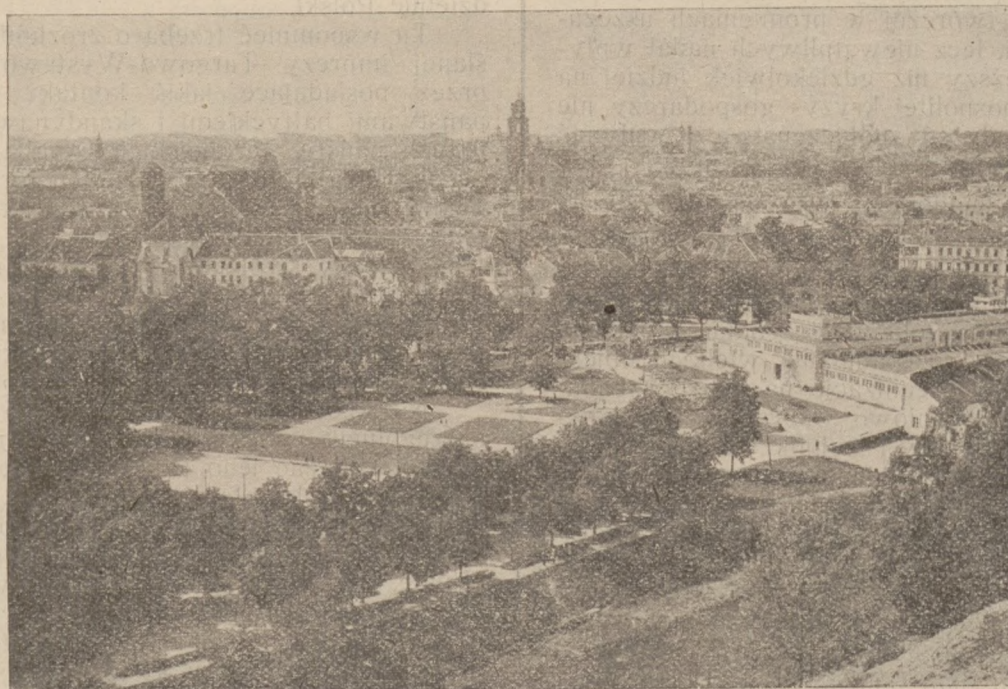

Ogólny widok Wilna z góry Trzechkrzyskiej.

Na pierwszym planie tereny Targów Północnych.

Okazja taka jest teraz bliska z racji zapowiedzianego otwarcia w dniu 14 b. m. II-ich Targów Północnych, które potrwać będą pełne dwa tygodnie. Zarówno turysta, jak i bezpośrednio zainteresowany Targami przybysz z innych dzielnic Polski znajdzie Wilno przygotowane na zjazd gości; każdy przybysz bez najmniejszego kłopotu znajdzie tu tanie noclegi i przewodników po tym mieście najdroższych sercu polskiemu pamiątek.

II-gie Targi Północne przypadają na okres białego lata na północno-wschodzie Polski, kiedy za zwyczaj zawsze dopisuje piękna stała pogoda. Pod

czyni z najmniej nieraz wrażliwego przybysza szczerą entuzjastę miasta, które słusznie szczyci się temi zabytkami.

W labiryncie uliczek wileńskich, pod arkadami spojonych sędziwych niemi domów owionie Cię drogi przybyszu wspomnienie przeszłości. Cęła Konrada w murach po-Bazylijańskich, będąca dziś ogniskiem życia literatów wileńskich, da ci obraz ukochania tradycji, tło zbiorów i pamiątek po-mickiewiczowskich pobudzi myśl twoją, która odtąd stale powracać będzie do Wilna.

B. W. Ś.

**Korzystajcie z wyjątkowej okazji ulg kolejowych
w celu zwiedzenia Wilna**

Jak się zapowiada Wystawa Sztuki Ludowej i Przemysłu Ludowego w Wilnie?

O czym nie każdy być może wie jeszcze równocześnie z II-gimi Targami Północnymi i na ich terenie zorganizowana jest ogólnopolska Wystawa Sztuki Ludowej i Przemysłu Ludowego przy udziale państw bałtyckich Łotwy i Estonii.

Wystawa ta zgromadzi po raz pierwszy w Wilnie sztukę i przemysł ludowy we wszelkich ich przejawach.

W zakresie Wystawy eksponowane będą: tkaniny, kilimy, makaty, wyroby ceramiczne, pisanki, rzeźby i ornamentacje charakterystyczne dla pewnych regionów Polski i w państwach bałtyckich i skandynawskich. Wyroby artystyczne i użytkowe z drewna, charakterystyczne stroje ludowe o wybitnych cechach artystycznych lub charakterystyczne ze względu na ich produkcję. Budownictwo ludowe, użytkowe i kościelne, figury i krzyże przydrożne drewniane i metalowe. Dalej meblarstwo ludowe i inne okazy produkcji artystycznej lub użytkowej będące wykwitem rodzimego talentu i twórczości artystycznej ludu wiejskiego i małomiasteczkowego lub też jego pomysłowości i praktyczności.

Wszelkie wyroby pseudoludowe czyli wyrabiane fabrycznie lub produkowane masowo na tle moty-

wów ludowych, rozmieszczone zostały w dziale targowym, a nie na Wystawie Sztuki Ludowej i Przemysłu Ludowego.

Dla Wystawy tej oddano kilka dużych sal w szkole żeńskiej przemysłowo-handlowej na terenie Targów. Organizację i urządzenie Wystawy przeprowadziła specjalnie do tego powołana Sekcja, wyłoniona przez Wileńskie T-wo Popierania Przemysłu Ludowego z prezesem tegoż T-wa p. Władysławem Lichtarowiczem na czele.

Kończąc te ogólnikowe narazie informacje nie możemy nie podkreślić, doniosłego faktu, że tak pomyslna i zakroiona Wystawa zorganizowana jest właśnie w Wilnie. Wilno toć centrum rozległego regionu, posiadającego najmniej skazoną jak dotąd sztukę ludową, która narówni z przemysłem ludowym jest wyłącznie dziełem rąk ludu. Nigdzie bodaj, jak w Wilnie pielęgnowana jest tradycja w zakresie sztuki ludowej i żadne centrum kulturalne i gospodarcze nie posiada tyle, jak Wilno danych, aby stać się głównym rynkiem dla wszelkiej wytwórczości ludowej. Trzeba bowiem wiedzieć, że w wytwórczości ludowej leży przyszłość gospodarcza Ziemi Północno-Wschodnich.

Podaż towarów na II-gich Targach Północnych w Wilnie

Po udatnej próbie w roku 1928 około wskrzeszenia roli Wilna, jako ośrodka kulturalnego i gospodarczego, zbliża się obecnie termin otwarcia II-gich Targów Północnych, które odbędą się w czasie od 14 do 28 września r. b. Impreza ta zgromadzi z jednej strony dorobek gospodarczy i kulturalny w zakresie twórczości przemysłu i najszerszych warstw ludności kresowej, z drugiej natomiast strony wykazać ma pojemność i potrzeby Wileńszczyzny, czyli jakie wytwory przemysłu ogólnopolskiego z możliwością ich zbytu skierować można na Wilno, bądź to w celach obsługi tamtejszego rynku wewnętrznego, względnie w wyzyskaniu pośrednictwa dla ekspansji eksportowej na Północno-Wschód. W spełnieniu tego zadania potoczyły się prace przygotowawcze oraz cała organizacja. Wilno wystąpi ze skoncentrowanym pokazem i znacznie obfitszą niż na Pierwszych Targach podażą towarów wszelkich niemal branż i dziedzin produkcyjnych.

Na II Targach Północnych w szerszym zarysie uwypuklił się charakter Wileńszczyzny i Kresów Wschodnich jako dzielnic nawskroś rolniczych z wynikami intensywnej pracy lat ostatnich, w kierunku uprzemysłowienia obiektów ziemskich. Zaprezentowane więc będą i wystawione na sprzedaż ekspozycje gospodarki nasiennej, hodowlanej, rybnej, gorzelnictwa, ogrodnictwa, sadownictwa, pszczelnictwa, leśnictwa oraz dalszych działów przetwórczego przemysłu rolnego jak krochmalnictwa, olejnictwa, przetwórstwa mięsnego, warzywnego i owocowego również z dziedziny leśnictwa wzory materiałów, przetworów, wyrobów i owoców leśnych jako też tartacznych. Dalszym odbiciem uprzemy-

slawiającej się Wileńszczyzny wyzyskującej choć w powolnym tempie naturalne surowce będą ekspozycje betoniarstwa, cegielni i fabryk kamionkowych i t. d.

W przeobfitym dziale płodów rolnych obiektem szczególnego zainteresowania będą targi lniane choćby z tego względu, że Wileńszczyzna stanowi centralny ośrodek krajowej produkcji lnu czego dowodem, że na terenie województw północno-wschodnich uprawia się około 70% lnu całej Polski. Wśród ekspozycji w tym dziale znajdziemy włókna różnych gatunków i pochodzenia jak: moczefice, słańce, len trzepany, szarpano-trzepany, czesany, olej lniany, słomę lnianą, kuchy, nasiona lniane itd., nie wykluczając gotowych wyrobów przetwórstwa lnianego od zwykłych surowych płócien wychodzących z pod ręki włóciarki i chałupniczego płóciennika aż do wykwintnych artystycznych wyrobów zakładów mechanicznych.

Ziemie północno-wschodnie Polski a szczególnie Wilno i jego przyległe okolice, to również ośrodek bogatego niezmiernie rybostanu. Organizacja wielkiego działu rybnego na II Targach Północnych spoczęła w doświadczeniach rękach Dyrekcji Lasów Państwowych dysponującej olbrzymimi terenami wodnymi i wiele współpracy włożyło w ten dział także Wileńskie Towarzystwo Rybackie. W dziale tym w specjalnie urządzonych sadzawkach ujrzymy różne gatunki ryb żywych z gospodarstw wzorowych i wód dzikich. Zaprezentowane będą również wszelkie narzędzia i przyrządy dla rybołówstwa.

Celem wykazania możliwości eksportu owoców do krajów północnych i wytyczenia

dróg zwiększenia rentowności kultur ogrodniczych, przygotowany został na II Targach Północnych wielki pokaz owoców w specjalnych opakowaniach handlowych, jako też wszelkiego rodzaju przetworów owocowych i warzywnych.

Jedną ze specjalnych atrakcyj, to zorganizowana w szerszych rozmiarach Polsko-Bałtycko-Skandynawska Wystawa Sztuki Przemysłu Ludowego obejmująca tkaniny, kilimy, makaty, ceramikę i kafle, pokazy zdobnictwa, pisanki, rzeźby i ornamentacje charakterystyczne dla pewnych regionów Polski i w państwach bałtyckich i skandynawskich, wyroby artystyczne i użytkowe z drzewa, charakterystyczne stroje ludowe o wybitnych cechach artystycznych lub ciekawych ze względów na ich produkcję, budownictwo ludowe, użytkowe i kościelne, figury i krzyże przydrożne drewniane i metalowe, dalej meblarstwo ludowe i inne okazy produkcji artystycznej lub użytkowej, będące wykwitem rodzimego talentu i twórczości artystycznej ludu wiejskiego i małomiasteczkowego lub też jego pomysłowości i praktyczności.

Wreszcie i pod względem wytworów ogólnopolskiego przemysłu zwłaszcza dzielnic centralnych

i zachodnich II Targi Północne będą miejscem obfitości podaży maszyn przemysłowych dla różnych dziedzin produkcji, maszyn rolniczych i wszelkiego rodzaju narzędzi, wyrobów metalowych ze zróżnicowanych działów wytwórczych, wyrobów włókienniczych i konfekcji a poza tem reprezentowane będą garbarstwo i przemysł skórzany, meblarstwo, przemysł drzewny i wiklinowy, galanteria i zabawkarstwo, niemniej przemysł papierniczy, chemiczny, kosmetyczny, spożywczy, elektrotechniczny oraz wszelkie inne gałęzie przemysłu i rzemiosła.

Oto rzut oka na podaż towarów II Targów Północnych.

Poznać w najdrobniejszych szczegółach tereny zbytu własnych wytworów na własnym rynku, wejść w bezpośredni kontakt dla wzajemnego uzupełniania się poszczególnych dzielnic kraju wytworami rąk polskich i polskiego zmysłu twórczego, to wskazania imprez naszych targowych, które wyzyskać leży w interesie każdego przemysłowca i kupca-hurtownika. Stąd wniosek: sfery gospodarcze wszystkich ziem Polski — spiesznie wykorzystywać walory — Gospodarce Placówki Północnej! — p—

Przed Zjazdem Kupców handlujących żelazem w Wilnie

(g) Jak zapowiedziano odbędzie się 16 b. m. — z okazji II Targów Północnych w Wilnie i z okazji wspólnego stoiska kupców tej branży — Zjazd o znaczeniu zasadniczym w obecnej chwili ogólnego kryzysu krajowego.

Napewno to zetknięcie się najpoważniejszych reprezentantów tego ważnego zawodu oczyści pod niejednym względem atmosferę tak ogólno-ekonomiczną jak i branżową dziedziny żelaznictwa.

Wiadomem jest bowiem co boli kupiectwo w ogólności a w szczególności kupców handlujących żelazem. Nietylko podatki — nietylko zanik konsumpcji i ogólny zastój budownictwa i ogólnego rozwoju produkcyjnego. — Istnieją jeszcze pewne dotkliwe niedomagania „wewnętrzne” — sprawy dotyczące sprzeczności interesów znanych też w innych dziedzinach kupiectwa: pomiędzy hurtem i detalem, — do czego dochodzą jeszcze postulaty Syndykatu Hut Żelaznych.

Nie ulega jednak wątpliwości, że te trzy czynniki znajdują wspólną platformę wydajnej współpracy właśnie zapomocą parlamentaryzmu zjazdowego i uzgodnią swe wymagania.

Zrzeszenie Hurtowników Żelaza Kresów Wschodnich komunikuje: „Celem propagandy żelaza i stali oraz wyrobów żelaznych krajowej produkcji, Zrzeszenie nasze, które obejmuje kupców-żelazniaków województw: Wileńskiego, Nowogródzkiego, Białostockiego, Poleskiego i Wołyńskiego — postanowiło, przy pomocy Syndykatu Polskich Hut Żelaznych zorganizować zbiorowe stoisko branży żelaznej na Północnych Targach tegorocznych. Wychodząc z założenia, iż konsumpcja żelaza na naszych ziemiach jest nader znikoma, gdyż nie przewyższa 4,5 kg. na człowieka, Zrzeszenie nasze uważa, iż konieczną jest szeroka propaganda zastosowania żelaza w większym zakresie ze specjalnym uwzględnieniem zastosowania żelaza w większym i małym budownictwie.

W naszym stoisku, oprócz pokazów wyrobów żelaznych krajowej produkcji, wystawione będą także fotografie, projekty i wykresy, dotyczące robót budowlanych przy których zastosowane było żelazo, a które były wykonane na Kresach Wschodnich. Oprócz tego publiczność będzie się mogła zapoznać przez fotografie, druki i ulotki z zastosowaniem szkieletu żelaznego w nowoczesnym budownictwie.

Ponadto, aby dać możność kupcom-żelaznikom omówić obecną sytuację w handlu żelazem na Ziemiach Wschodnich, środki, jakie trzeba zastosować celem powiększenia konsumpcji żelaza, jako też wzmocnienia ruchu budowlanego, który niestety jest bardzo słaby na Kresach Wschodnich, sprawy kredytowe, ceny wspólne oraz stosunek do producentów — Zrzeszenie Hurtowników Żelaza zwołuje zjazd żelazniaków wyżej wymienionych województw do Wilna na dzień 16 września r. b. W tym zjeździe wezmą udział wszyscy kupcy, którzy otrzymują żelazo bezpośrednio z hut, przyczem kupcy ci będą również mogli w naszym stoisku zaznajomić się ze wszystkimi nowymi wyrobami branży żelaznej krajowej produkcji.

Szczepan Przybylski

Fabryka Wyrobów Metalowych
Gniewkowo (Wlkp.)
Telefon 63

Specjalność:

Kłódki
w precyzyjnym wykonaniu
KATALOGI NA ŻYCZENIE
9171



Warszawsko-Gdańskie Towarzystwo Handlowe

Zarząd w Warszawie

ul. Ossolińskich nr. 8

Telefon 174-74



Poleca po cenach najniższych

wszelkiego rodzaju blachy dziurkowane, faliste i t. d. oraz artykuły techniczne i budowlane

9196

FABR. NARZĘDZI STOL.

A. WARDZIŃSKI

NAKŁO N. NOTECIA

Telefon 54. Adres telegraf.: Wardziński Nakło n. N.

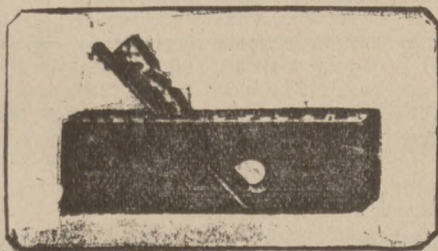

Wykonuje narzędzia i warsztaty dla stolarzy, bednarzy, kołodziej, cieśli i wogóle dla przemysłu drzewnego

Wyroby moje zostały na Powszechnej Wystawie Krajowej w Poznaniu **złotym medalem** i przez Ministerstwo dla Przemysłu i Handlu **srebrnym medalem** państwowym odznaczone.

8503m

8410

Bracia LilpopSzulc i S-ka

Sp. z ogr. odp.

dawniej SIEREDZKI & SZULC

Centrala Maszyn i Narzędzi

Rok założenia 1904

Telefon 3450 Poznań, Św. Marcin 43 Telefon 3480

Polecają do natychmiastowej dostawy ze składu: Obrabiarki do drzewa i metalu. Maszyny blacharskie. Nożyce i dziurkacze do blachy. Narzędzia pneumatyczne. Pilniki krajowe i zagraniczne. Wszelkie narzędzia Łożyska kulkowe i samosmarujące oraz wszelkie części transmisyjne. Pasy skórzane i z sierści wielbłądziej. Tarcze i wyroby szmerglowe, krajowe i zagraniczne. Artykuły techniczne. Aparaty do spawania. Stal do różnych celów

8414

Wszelkie piły do drzewa wyrobu Friedenshütte

Rury gazowe i kotłowe. Oryginalne szwajcarskie łączniki marki + GF +. Armatury, artykuły instalacyjne, śruby i nakrętki

Kierownictwo fachowe.

Usługa sprawna

Ceny umiarkowane

O reformy w dziedzinie szkolnictwa zawodowego

(Rezolucja Izby Przemysłowo-Handlowej w Krakowie na Kongres lwowski.)

W związku z zapowiedzianym z okazji Targów Wschodnich Zjazdem Izb Przemysłowo-Handlowych oraz Kongresem Radców Izb Przemysłowo-Handlowych we Lwowie odbyło się w Izbie Przem.-Handlowej w Krakowie posiedzenie Komisji Polityki Handlowej, która zastanawia się nad tezami, z jakimi Izba zamierza wystąpić na Kongresie lwowskim w dziedzinie szkolnictwa zawodowego.

W rezultacie dyskusji przyjęto następujące rezolucje, które domagają się m. in. ustalenia w najkrótszym czasie zasady organizacji i programu nauczania dla szkolnictwa zawodowego, państwowego, samorządowego i prywatnego.

Tę samą opieką, co szkolnictwo zawodowo-państwowe, należy otoczyć szkoły zawodowe o znaczeniu lokalnym (samorządowe, prywatne), które mają na celu w przeważnej ilości wypadków popieranie przemysłu regionalnego, domowego i ludowego.

Rezolucje zwracają dalej uwagę na niski poziom szkolnictwa zawodowego wogóle, a w szczególności dokształcającego, a to z powodu braku odpowiednich pomieszczeń, środków naukowych, podręczników,

w końcu dostatecznej ilości zawodowo przygotowanego personelu nauczycielskiego.

W proponowanych rezolucjach wyraża Izba dalej opinię, iż najracjonalniejszą drogą w dzisiejszych czasach zapewnienia Państwu odpowiedniej ilości zawodowo przygotowanych pracowników jest termin (praktyka) z dobrze postawioną szkołą dokształcającą oraz kursy organizowane przez Instytuty i t. d., a przeznaczone dla pracowników fabrycznych, majstrów i czeladników, pracujących od dłuższego czasu w zawodzie. Należy przytem pamiętać o zasadzie, iż każdy zarabiający na utrzymanie swoje i rodziny w przemyśle, rękodziele i handlu musi mieć możliwość dokształcania się w zawodzie w godzinach wolnych od zajęć.

Domaga się stworzenia państwowej i wojewódzkich rad szkolenia zawodowego.

Wreszcie wysuwa Izba krakowska postulat zmiany przepisów o pracy młodocianych w kierunku umożliwienia przyjmowania do terminu młodzieży poniżej lat 15-tu.

Szkoły techniczne, kolejowe i przem. artyst. w Polsce

Podajemy dzisiaj spis średnich zakładów technicznych. W nawiasach wydziały i kursy.

KURATORJUM O. S. WARSZAWSKIEGO.

Państwowe.

Państw. Wyższa Szkoła Budowy Maszyn i Elektrotechniki im. H. Wawelberga i S. Rotwanda w Warszawie, Mokotowska 6 (tel. 11-72) (mechaniczny, elektryczny), (kursy radjotechniczne). — Państwowa Szkoła Chemiczno-Przemysłowa w Warszawie, Hoża 88 (tel. 34-02) (chemiczny, ceramiczny). — Państw. Szkoła Budownictwa w Warszawie, Wspólna 81, (tel. 280-44) budowlany, (szkoła majstrów budowlanych). — Państwowa Szkoła Drogowa w Warszawie, ulica Wspólna 81 (telefon 427-85) (Drogowy), (kursy majstrów meljorac.). Państw. Szkoła Miernicza w Warszawie, Hoża 88 (tel. 146-30). — Państw. Szkoła Techniczna, Lotnicza i Samochodowa w Warszawie, Hoża 88 (tel. 319-88) (lotniczy, samochodowy). — Państw. Szkoła Techniczna Kolejowa w Warszawie, Chmielna 88 (tel. 2-80) (mechaniczny), (drogowy), (budowlany), (eksploatacyjny). — Państw. Szkoła Niższa Techniczna Kolejowa w Warszawie, Wspólna 81. — Państw. Szkoła Przemysłowo-Leśna w Łomży, Polowa 10 (tel. 11) (mierniczy, przemysłowo-leśny).

Prywatne i społeczne.

Miejska Szkoła Sztuk Zdobniczych i Malarstwa w Warszawie, Wierzbowa 11 (tel. 177-10). — Kursy Pomocniczych Mechaników Lotniczych Warsz. Tow. L. O. P. P. w Warszawie, Hoża 21. — Żeńskie Kursy Techniczne J. Soneckiego w Warszawie, Hoża 88. — Żeńskie Kursy Architektoniczne Jastrzębskiego w Warszawie, Wspólna 81. — Kursy Budowlane Związku Młodzieży Chrześc. Y. M. C. A. w Warszawie, Miodowa 10. — Kursy Biurowych Pomocników Mierniczych J. Mokrzyckiego w Warszawie, Chmielna 49. — Tow. Kursów Technicznych w Warszawie, Mokotowska 6 (tel. 11-72) (kursy budowy maszyn i elektrotechniki, kursy obróbki metali, kursy dozorców drogowych) — Kursy Kreśleń Henryka Gajewskiego w Warszawie, Krochmalna 46. — Kursy Budownictwa Ogniotrwałego Związku Polskich Fabryk Cementu w Warszawie, Al. Jerozolimskie 47, m. 7. — Kursy dla Spawaczy Związku Polsk. Przemysłu Acetylen. w Warszawie, Hortensja 6.

Kuratorjum O. S. ŁÓDZKIEGO.

Państwowe.

Państw. Szkoła Włókiennicza m. Łodzi, ul. Żeromskiego 115 (tel. 4-33) (przedziałniczy, tkacki, dziewiarski, farbiarski, mechaniczny, elektryczny).

Prywatne.

Szkoła Przemysłowa Tow. Szerz. Oświaty i Wiedzy Techn. wśród Żydów w Łodzi (elektrotechniczny, tkacki. Kursy: tkacki, stolarski, metalowy). — Tow. Kursów Technicznych w Łodzi, Żeromskiego 115 (kurs elektromonterski, kalkulatorów, kreślenia). — Szkoła Majstrów Budowlanych Y. M. C. A. w Łodzi. — Kursy Związku Zawodowego Techników Przemysłu Włókienniczego i Zawodów Pokrewnych w Łodzi.

KURATORJUM O. S. POZNAŃSKIEGO.

Państwowe.

Państw. Wyższa Szkoła Budowy Maszyn i Elektrotechniki w Poznaniu, Kluczborska 5 (tel. 39-79) (mechaniczny i elektrotechniczny). — Państw. Szkoła Budownictwa i Mierniczo-Meljoracyjna w Poznaniu, Łakowa 11 (tel. 39-26) (budowlany, drogowo-wodny, mierniczo-meljoracyjny) — Państw. Szkoła Sztuk Zdobniczych i Przemysłu Artystycznego w Poznaniu, Jezuicka 5 (tel. 15-37). — Państw. Szkoła Przemysłowa w Bydgoszczy, św. Trójcy 21 (tel. 429) (chemiczno-cukr., młynarski, szkoła rzemieśln.: oddział ślusarski, oddz. stolarski, szkoła graficzna, kursy dla podmajstrów i majstrów młynarskich, kursy rysunków dla stolarzy). — Państw. Szkoła Budownictwa w Lesznie, Komeniusza 43 (tel. 278).

Prywatne.

Poznańskie Tow. Kursów Technicznych w Poznaniu, Kluczborska 5. — Bydgoskie Tow. Kursów Technicznych w Bydgoszczy, św. Trójcy 11. — Cywilna Szkoła Mechaników Lotniczych w Bydgoszczy, św. Trójcy 11.

KURATORJUM O. S. POMORSKIEGO.

Państwowe.

Państw. Szkoła Budowy Maszyn w Grudziądzu, Rzeźalnica, róg Radzyńskiej (tel. 809) (budowa maszyn, szkoła przemysłowych mistrzów mechaników).

Prywatne.

Tow. Szkoły Handlu Morskiego i Techniki Portowej w Gdyni (projektow. wydz. portowy, drogowo-budowlany).

(Ciąg dalszy nastąpi.)

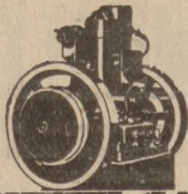

PERKUN

**BEZSPRĘŻARKOWE ULEPSZONE
MOTORY ROPOWE**

NAJTAŃSZA SIŁA ROBOCZA

MOTORY PRZEMYSŁOWE STAŁE DO 60 KM
ROLNICZE 3 1/2, 6 i 13 KM

PRZENOŚNE I NA WÓZKACH

MOTORY TYPU MORSKIEGO DO 60 KM
KOMPLETNE WRAZ ZE ŚRUBĄ

ZESPOŁY OŚWIETLENIOWE

MOTO-POMPY PRZENOŚNE

MOTO-KOMPRESORY DO NARZĘDZI
PNEUMATYCZNYCH

9126

TOW. FABRYKI MOTORÓW

PERKUN

SP. AKC.

WARSZAWA GROCHOWSKA 46

Rybnicka Fabryka Maszyn

Sp. z o. p.

Rybnik G.-Śl.

**Budowa Maszyn • Odlewnia Żelaza
Konstrukcje żelazne**

**Wciągi towarowe i osobowe
o każdej nośności**

**Wagi wagonowe, wozowe
i magazynowe wszelkiego rodzaju**

Reprezentacja:

Adam Krysiwicz

Poznań, Św. Marcin 16/17, tel. 41-36

6021

CEGIELSKI

LOKOMOBILE

PRZEMYSŁOWE

DO 350 KM.

*Sa
drogowskazem
ekonomicznej eksploatacji
i niezawodności ruchu!*

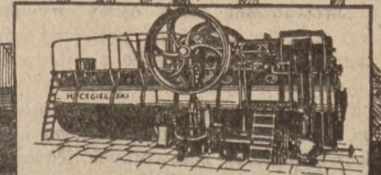

**H. CECIELSKI
SP. AKC. W POZNANIU.**

Biuro Techniczno-Handlowe

A. GLASER

Poznań, ulica 27 Grudnia 16, dom tylny.

Telefony: 41-16 i 50-16

Adres telegraficzny: „Technohandel“

Jeneralne Przedstawicielstwa i składnice fabryczne:

„Berson“ Polska Fabryka Wyrobów Gumowych S. z o. p.
w Krakowie,

Włocławska Fabryka Drutu dawn. C. Klauke Sp. Akc.
we Włocławku

O. E. Domlnk Mechaniczny Zakład Technicznych Tkanin
we Włocławku

7281w

Posiada na składzie:

5596

Pasy skórzane, z sierści
wielbłądziej, konopne
i bawełniane.

Armatura do pary, wody
i gazu.

Płyty uszczelniające org.
„Klingerit“, Laserit,
azbestowe i gumowe.

Szkła wodowskazowe rur-
kowe org. „Klinger-
gera“ i wazowe do oliwia-
rek kroplowych.

Szczeliwo konopne, ba-
wełniane, az-
bestowe, talkowe i gu-
mowe.

Smarownice różnych
typów

Węże gumowe tłoczące,
spiralne, do pary,
parciane i parciane we-
wnątrz gumowe, wszel-
kich wymiarów.

Manometry oraz

Korki kontrolne.

Wełna oraz **ścierki**
do czyszczenia maszyn

Cyna angielska i do lutowania. Metal biały łożyskowy

Lampy i kolby benzynowe do lutowania - Szczotki stalowe

Filce techniczne - Fibra w płytach i laskach

oraz wszelkie inne **ARTYKUŁY TECHNICZNE** potrzebne
dla przemysłu i rolnictwa.

Dostawa: do biur technicznych, kolei, cukrowni
gorzeln, browarów i fabryk.

Kronika branżowa

Z PRZEMYSŁU METALOWO-MASZYNOWEGO.

W z. m. konjunktura gospodarcza dla przemysłu metalowo-maszynowego nie uległa poprawie w stosunku do poprzednich miesięcy.

Fabryki, budujące lokomotywy, zatrudniały w z. m. połowę robotników, zatrudnionych w roku ub. Fabryki te, zachęcane powodzeniem jednej z firm, która w maju rb. uzyskała poważne zamówienie dla kolei bułgarskiej, prowadzą ożywioną akwizycję na terenach eksportowych zagranicą, jednak wskutek panującego w całej Europie kryzysu gospodarczego, nie osiągnęły narazie poważniejszych rezultatów.

Fabryki, wytwarzające obrabiarki do metali, oraz fabryki maszyn i narzędzi rolniczych, narzekają na coraz większe zmniejszanie się zamówień krajowych, a to naskutek sprowadzania przez osoby prywatne, a nawet niektóre instytucje publiczne, maszyn z zagranicy, co przyczyniło się do pogłębienia kryzysu w tym dziale fabryk.

Pewną poprawę sytuacji zanotowano w z. m. w przemyśle samochodowym oraz instalacji i urządzeń zdrowotnych. Również nastąpiło ożywienie w dziale mebli żelaznych, co przypisać należy konjunkturze sezonowej.

OTWARCIE POLSKIEGO MUZEUM PRZEMYSŁU.

Jeszcze w bieżącym miesiącu nastąpi uroczyste otwarcie Muzeum Polskiego Przemysłu, stworzonego z ofiarowanych specjalnie na ten cel eksponatów polskich firm przemysłowych, wystawiających na „Powszechnej Wystawie Krajowej”. Aczkolwiek zostało już ostatecznie ustalone, iż otwarcie Muzeum nastąpi w bieżącym miesiącu, daty jeszcze nie ustalono, pozostawiając decyzję Zarządowi Muzeum. Ostateczny termin zostanie wyznaczony w dniach najbliższych.

„SKRZYNKI ŻYCZEŃ” W FABRYKACH.

Nowoutworzony przy jednej z organizacji przemysłowców polskich t. zw. „Lidze Pracy” wydział podnoszenia kultury i poprawy bytu robotników, wystąpił z ciekawą inicjatywą.

Z inicjatywy Ligi Pracy wprowadzone będą w fabrykach t. zw. „skrzynki życzeń”.

Do tych skrzynek robotnicy mogą wrzucać listy, zawierające życzenia, uwagi i projekty z zakresu systemu pracy, zauważonych braków, postulatów kulturalnych itd.

Narazie w Warszawie „skrzynki życzeń” zawieszono w 4 fabrykach.

Liga Pracy zamierza w najbliższym czasie objąć „skrzynkami życzeń” wszystkie fabryki w Polsce.

POLSKA A MIĘDZYNARODOWY KARTEL WAGONOWY.

W związku z wiadomościami o przystąpieniu Polski do Międzynarodowego Kartelu Wagonowego, dowiadujemy się ze źródła miarodajnego, że w obecnej chwili toczą się pertraktacje pomiędzy Kartelem Międzynarodowym a Polskim Związkiem Wytwórców Taboru Kolejowego.

Przebieg tych pertraktacji nie uprawnia dotychczas do twierdzenia, że polski Związek przystąpi do Międzynarodowego Kartelu Wagonowego.

LOTWA ZAMAWIA W POLSCE PAROWOZY

Z Rygi donoszą, że na konkursie, urządzonym przez lotewskie Ministerstwo Komunikacji na dostawę 6-ciu parowozów dla lotewskich kolei żelaznych, w którym wzięły udział fabryki polskie, niemieckie i szereg innych fabryk zagranicznych, oraz ryskie, najdogodniejsze warunki zostały zaproponowane przez przemysł polski, wobec czego fabryki polskie otrzymały zamówienia.

ODLEWNIA POLSKA WYSLAŁA DZWON DO AMERYKI.

Odlewnia dzwonów w Bielsku wysłała w tych dniach do Chicago dzwon wielkich rozmiarów, ważący 18 tys. kg., zamówiony przez parafię katolicką św. Franciszka.

IMPORT WYROBÓW HUTNICZYCH DO SZWECJI.

Na tle ogólnego kryzysu wzmogła się na rynku szwedzkim działalność importerów wyrobów hutniczych, którzy w wielu wypadkach zdołali ulokować poważne partie towarów na szwedzkim rynku.

WĘGIEL POLSKI NA RYNKU HOLENDESKIM.

Holandja pokrywa swe zapotrzebowanie węgla głównie w Niemczech, skąd sprowadzała 548 455 ton wartości 6 743 tys. guld. Z Anglii sprowadzała Holandia 177 088 t., wartości 2 013 tys. guldów. Z Belgii — 35 791 t., wartości 704 tys. guldów i wreszcie z Polski 5 268 t., wartości 60 tys. guldów.

TARYFA PRZEWOZOWA NA WĘGIEL DO AUSTRII OBNIŻONA.

Koleje austriackie wprowadziły niższą taryfę przewozową na przewóz węgla do wszystkich polskich stacji załadunkowych, do trzech stacji austriackich z ważnością do 30 kwietnia 1931 roku.

Ulga ta jest ograniczona postanowieniem, że jeden odbiorca może na wszystkich trzech stacjach austriackich odebrać po niższej taryfie maksimum 80 tysięcy ton.

Ponadto ładunki, korzystające z tego uprzywilejowania, muszą być zużyte w gazoniach, położonych najbliższej odpowiedniego dworca austriackiego.

WYCIĄG DLA STATKÓW RYBACKICH W GDYNI.

W tych dniach oddany zostanie do użytku, zbudowany kosztem 300 000 zł przy basenie rybackim specjalny wyciąg dla wydobywania statków rybackich na brzeg. Przy wyciągu urządzone będą warsztaty ciesielsko-ślusarskie, dla dokonania wszelkich napraw statków rybackich. Dotychczas najcięższe naprawy wymagały przeprowadzenia pospłego statku do stoczni gdańskiej, obecnie więc nasi rybacy będą mogli także i pod tym względem wyemancypować się z pod opieki i pomocy Gdańska.

KONCERNY STALOWE AMERYKAŃSKIE W KŁOPOCIE.

Trzeci z rzędu koncern stalowy w Ameryce „Republic Steel Corporation”, który powstał z fuzji 4 towarzystw, wykazał za II kwartał rb. czysty zysk, nieprzekraczający znacznie ćwierci miliona dolarów.

Jest to rezultat bardzo niepomyślny, jeżeli się weźmie pod uwagę, że przed fuzją

wzmiankowane 4 towarzystwa wykazały w poprzednim okresie zysk przekraczający milion dolarów.

ZAPAS ZŁOTA NA ŚWIECIE.

Zapasy złota na świecie zwiększył się — według obliczeń niemieckich — z 55.43 na 56.47 miliardów RM. w ciągu I-go kwartału rb., z czego 7.22 miliardów przypada na skarb indyjski. Europa i Stany Zjednoczone zwiększyły swój zapas prawie o 1 miliard, inne kraje zamorskie straciły 1.20 miljarda. W Europie najwięcej złota zdobyła Francja — 400 milj. RM., potem Niemcy — 335 milj., Anglia — 240 milj. Największy ubytek złota miała Japonia — z 2.32 miljarda na 1.85 miljarda RM.

W ANGLJI BRAK ZŁOTA O WYŻSZEJ PRÓBIE.

Bank Angielski wypłaca sztabami złota o próbie standardowej — 0.916 $\frac{2}{3}$ — zamiast zwykłych sztab złota o próbie minimum 0.995, które były wypłacane dotychczas. Zmiana ta została spowodowana brakiem złota o wyższej próbie, gdyż Bank Angielski wypłacał przeważnie sztabami złota, a otrzymywał należności w monetach złotych, które mają zwykle niższą próbę.

SPADEK CEN SREBRA.

Żniżkowa tendencja srebra przybiera dotychczas rozmiary niespotykane. Nigdy kurs srebra nie spadł tak nisko, jak obecnie. Jedną z przyczyn spadku cen srebra jest ogólna demonetyzacja srebra. Od czasu wojny światowej, w licznych krajach zmieniono zawartość srebra w pieniądzach zdawkowych, znacznie ją obniżając, dzięki czemu zwolnione zostały znaczne zapasy tego metalu. Po Anglii, Niemcy i Belgja, a przed dwoma laty i Francja, obniżyły zawartość srebra w swoich monetach. W licznych krajach europejskich zastąpiono zdawkowe monety srebrne przez brązowe i niklowe. Indje brytyjskie i Indochiny wyczołgały wogóle srebro, a przyjęły złoto jako wyłączną podstawę pieniężną. Operacja ta spowodowała wielkie sprzedaże i likwidację starych zapasów srebra, co wpłynęło na niższą kursu.

Z RYNKÓW METALI.

Na rynku londyńskim obroty nie zwiększyły się. Miedź standardyzowana i elektrolityczna zniżkują w dalszym ciągu. Amerykański Kartel Miedzi obniżył ceny miedzi z 11.55 na 11.30 centów ctf porty europejskie. W Stanach Zjednoczonych kilka dni przedtem obniżono cenę do 11 centów. Również cyna ma usposobienie słabe. Cynk, który pozostawał w okresie ubiegłym pod znakiem silnej depresji, zdołał poprawić swoje notowania naskutek korzystnego przebiegu konferencji w Ostendzie. Ołów osiągnął nieznaczna poprawę. Nikiel kursu prawie nie zmienił; jest on wogóle jednym z tych nielicznych metali, które utrzymują się od dłuższego czasu na stałym poziomie (170—175 f. sterl. za tonę). Zawdzięcza to okoliczności, że faktyczny monopol na jego produkcję ma Kanadyjski Trust Niklowy, który dyktuje ceny.

Ceny metali kształtowały się według notowań giełdy londyńskiej po przeliczeniu na złote po kursie dnia za tonę, cyna standard 5.610, cynk hutniczy 673—680, miedź elektrolityczna 2.371—2.283, miedź standard 2.066—2.0557, ołów miękki 769—779, rteć 29 040—29.013, srebro za kg. 92.

EDMUND TOMASZEWSKI

**Górnoślaska
Fabryka Siatek
i Tkanin Drucianych**

Katowice (G. Śl.), ul. Starowiejska 2

Telefon 3008

Skrytka pocztowa 480

Poleca do dostaw terminowych:

LINY STALOWE wszelkiego rodzaju
LINY MIEDZIANE na gromochrony
DRUTY STALOWE I ŻELAZNE
 wszelkiego rodzaju
SIATKI i TKANINY DRUCIANE
LINY KONOPNE
GWOŹDZIE DRUCIANE 8544
DRUTY KOLCZASTE
 i wszelkie inne towary wchodzące w zakres
 fabryk drutu i siatek. Żądać ofert

Polecamy nasze znane z solidnego wykonania

Okucia do wszelkiego rodzaju mebli

z dostawą natychmiastową tak czysto mosiężne jako też imitację (pomosiężane).

Katalogi i cenniki gratis.

**Bydgoska Fabryka Okuć Meblowych
i Budowlanych T. z o. p., Bydgoszcz** 8692
9019 w

KONSTRUKCJE ŻELAZNE

SPECJALNOŚĆ:

OKNA

z żelaza kutego

Ceny przystępne – Żądajcie oferty

W. TEMPLIN

FABRYKA KONSTRUKCJI ŻELAZNYCH **BYDGOSZCZ**
SW. TRÓJCY NR. 19

8913

A. ZWIERZCHOWSKI i S-ka

BIURO:

POZNAŃ, PODGÓRNA 10a

Adres telegr.: „Linodrut” - Telefon nr. 4007

FABRYKA W CZERWONAKU

Poleca własne wyroby ze staranną obsługą:

LINY konopne, wszelkie wyroby powroźnicze.
SZNURY, szpagaty, siecie do ryb, siecie do gry i sportów.

LINY druciane, żelazne i stalowe, specjalnie liny do plugów parowych, liny miedziane do gromochronów i inne.

DRUTY żelazne cienkie do 0,1 mm, druty kolczaste. 8758 t

SIATKI czworokątne surowe i ocynkowane.

SIATKI sześciokątne w ogniu ocynkowane.

TKANINY metalowe surowe, lakierowane, ocynkowane, miedziane, mosiężne i t. p. 8420

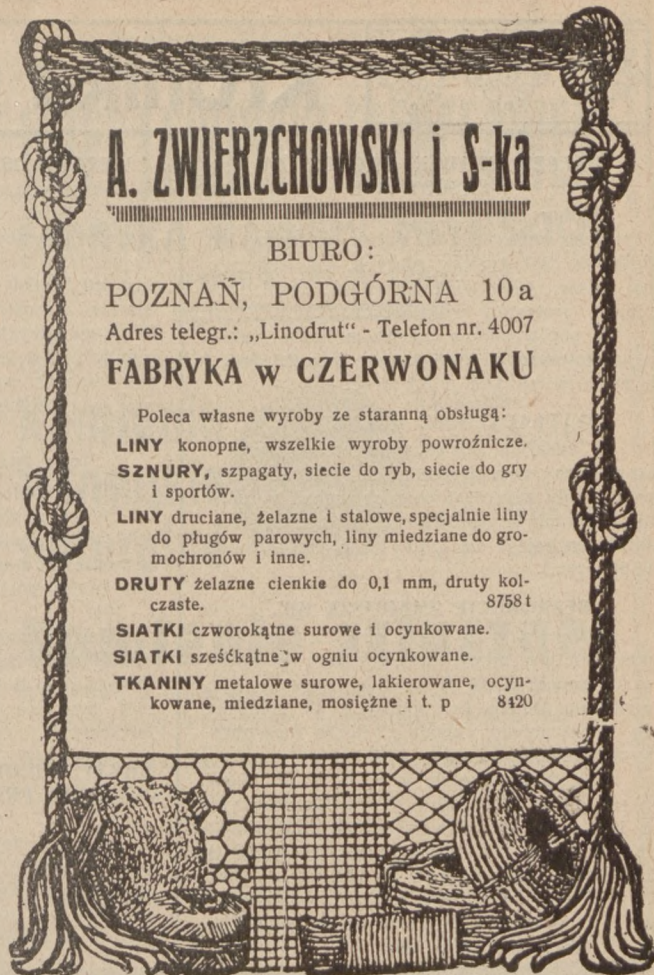

Fabryka Narzędzi Pożarniczych

SKŁADNICA STRAŻY POŻARNYCH

SPÓŁKA AKCYJNA

Sprzedaż: Warszawa, Senatorska 29

Telefon 277-42

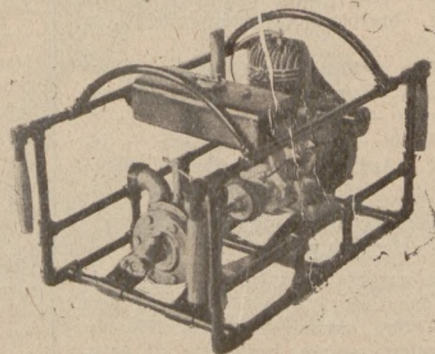

Sikawka motorowa „Florjanka”

Poleca:

kompletne wyekwipowanie straży pożarnych fabrycznych, miejskich i wiejskich

Jenerałna Reprezentacja na Polskę Firmy

C. D. Magirus, Ulm a/D

9194/5

Kronika gospodarcza

DALSZY SPADEK PROTESTÓW WEKSLOWYCH.

Według danych urzędowych w lipcu br. zaprotestowano 460 774 weksle na sumę 108 milionów 531 tysięcy złotych, co wskazuje na dalsze, jakkolwiek niewielkie zmniejszenie się protestów wekslowych.

W porównaniu z czerwcem liczba weksli zaprotestowanych zmniejszyła się o 2,3 proc., a suma w złotych o 3,1 proc.

WYPŁACALNOŚĆ ROLNICTWA.

W zeszłym miesiącu odsetek zaprotestowanych weksli rolniczych wynosił 10,03 proc. ogółu zaprotestowanych weksli w Banku Polskim. W porównaniu do czerwca odsetek ten zmniejszył się o 1,62 proc. (w czerwcu 11,65 proc.).

BEZROBOCIE ZMNIJSZA SIĘ.

Podług danych państwowych urzędów pośrednictwa pracy, sprawozdanie z rynku pracy za okres od 16 do 23 ub. m. włącznie, wykazuje 181 869 bezrobotnych. W stosunku do poprzedniego tygodnia, liczba bezrobotnych zmniejszyła się o 2 519.

Bezrobocie zmalało w P. U. P. P.: Łódź ok. 769, Sosnowiec o 310, Częstochowa o 193, pow. Warszawski o 191, Piotrków o 187, Kalisz o 171, Wilno o 146, Białystok o 131, Łódź miasto i Lwów po 123, Białą o 119, Gdynia o 118, Poznań o 100 itd., wzrosło natomiast w P. U. P. P.: Województwo Śląskie o 356 i Kraków o 246.

STAN ZATRUDNIENIA W PRZEMYSŁE.

Stan zatrudnienia w naszym przemyśle w czerwcu przedstawiał się jak następuje: ogółem zatrudnionych było 461 414 robotników. Z tej liczby przemysł włókienniczy zatrudniał 126 919, przemysł mineralny 54 089, przemysł metalowy 33 540, przemysł chemiczny 35 807, spożywczy 49 254, budowlany 28 675, poligraficzny 10 785, odzieżowy 13 088, papierniczy 13 607, skórzany 4 600.

BEZROBOCIE ŚWIATOWE W CYFRACH.

Według danych Międzynarodowego Biura Pracy, ilość bezrobotnych na świecie wynosi 10 milionów. Jeżeli uwzględnić rodziny, to można powiedzieć, że 50 milionów ludzi dotknięte jest klęską bezrobocia. Dwie trzecie wszystkich bezrobotnych przypadają na Europę.

W Polsce na 1000 robotników jest 56 bezrobotnych, w Niemczech — 34, w Stanach Zjednoczonych — 20, w Norwegii — 19, w Austrii i Anglii — 15, na Węgrzech — 14, w Szwecji i Australii — 13, Danii i Kanadzie — 12 i w Irlandii — 11.

JAK PRACUJĄ W POSZCZEGÓLNYCH KRAJACH?

Pewien uczonej amerykański obliczył, że Stany Zjednoczone Ameryki Półn. ze swą ludnością, która wynosi zaledwie 1/16 zaludnienia całego świata, wykonują 51 pr. c. pracy, dokonywanej na całej ziemi. Ilość pracy, wykonywanej w poszczególnych krajach, przeliczona na głowę ludności danego kraju, przedstawia się następująco: Jeżeli pracę w Chinach przyjmijmy jako jednostkę, to w Indiach angielskich dwa i pół, w Rosji jeden i ćwierć, we Włoszech dwa i trzyćwierci, w Japonii dwa i pół, w Polsce 6, w Holandii 7, we Francji 8 i ćwierć, w Niemczech 12, w Belgii 16, w Anglii 18, w Kanadzie 20, w Stanach Zjednoczonych 30. Wynika z tego, że w Stanach Zjednoczonych pracuje się pięć razy więcej niż w Polsce.

WZROST OSZCZĘDNOŚCI W POLSCE.

Kasy oszczędności wykazują w ostatnich czasach silny dopływ wkładów, mianowicie wkłady oszczędnościowe P. K. O. osiągnęły na dzień 1 sierpnia br. 196 513 000 zł, wobec 187 786 000 zł w poprzednim miesiącu, co stanowi wzrost o przeszło 8 milionów złotych. W komunalnych kasach oszczędności przyrost wkładów jest również silny. Za pierwsze półrocze br. wzrosły wkłady oszczędnościowe w tych instytucjach o blisko 80 milionów zł.

SIEĆ BANKOWA W POLSCE.

300 urzędujących placówek bankowych.

W roku ubiegłym sieć bankowa w Polsce przedstawiała się jak następuje: liczba prywatnych banków akcyjnych wynosiła 53, zaś liczba posiadanych przez nie oddziałów — 161.

Uwzględniając Bank Polski z 53 placówkami, Bank Gospodarstwa Krajowego z 21 i Państwowy Bank Rolny z 12-ma — polska sieć bankowa liczy obecnie 300 placówek bankowych.

AKCJA KREDYTOWO-BUDOWLANA PROWADZONA PRZEZ BANK GOSPODARSTWA KRAJOWEGO.

Ostatecznie ustalony plan akcji kredytowo-budowlanej, prowadzonej przez Bank Gospodarstwa Krajowego w roku bieżącym przewidywał na budownictwo mieszkaniowe kwotę zł 134 650 000.

Z sumy tej do końca lipca br. przyznał Bank Gospodarstwa Krajowego kredytów na łączną sumę około zł 77 000 000, tj. plan akcji kredytowo-budowlanej został wykonany prawie w 58 procentach. Świadczy to o dużej sprawności w rozprowadzaniu kredytów, szczególnie, że kredyty na nowe budowle, stanowiące 45 proc., zostały ustalone dopiero w połowie czerwca br.

KAPITAŁY ZAGRANICZNE NA GÓRNYM ŚLĄSKU.

Zagraniczny kapitał na polskim Górnym Śląsku posiada następujące procentowe udziały:

Kapitał	W przemyśle		
	żelaznym	cyngowym	w węglu
	%	%	%
niemiecki	48	6	36,6
austrijski i czeski	20	15	—
francuski i belg.	20	30	21
amerykański	—	37	—
angielski	—	12	18,9
drobne grupy	—	—	6,9
polski	12	—	10,6

ZWALCZANIE PORTÓW POLSKICH PRZEZ NIEMCY.

Walcząc z naszymi portami, Niemcy systematycznie obniżają stawki w swej taryfie przewozowej w celu przyciągnięcia naszego wywozu zamorskiego do portów niemieckich. Przykładem skuteczności tej polityki jest znikomy udział Gdańska i Gdyni w naszym wywozie mebli giętych drogą morską i kierowanie tego wywozu głównie przez Szczecin.

UCIECZKA KAPITAŁU NIEMIECKIEGO Z RZESZY.

Minister Finansów Rzeszy Dietrich udzielił przedstawicielom prasy wywiadu, w którym m. in. wyraził opinie, że zagranicą ma do stabilizacji stosunków w Niemczech większe zaufanie, aniżeli finansisci niemieccy, którzy kapitały lokują zagranicą. Finansisci zagraniczni te same kapitały niemieckie lokują z powrotem w formie kredytów niemieckich.

IMPORT STANÓW ZJEDNOCZONYCH DO POLSKI.

Na podstawie danych polsko-amerykańskiej Izby Handlowej w Warszawie, wartość importu artykułów ze Stanów Zjednoczonych do Polski wynosiła w ub. roku 383.650.000 zł. (43.045.530 dol.), stanowiąc zniżkę złotych 82.996.000 (9.470.910 dol.) w porównaniu z rokiem poprzednim. Eksport z Polski do Stanów Zjednoczonych został oceniony na 30.793.000 zł. (3.454.000 dol.), co stanowi wzrost 11.764.000 zł. (1.312.000 dol.) w porównaniu do roku 1928.

STANY ZJEDNOCZONE PRZED DEFICYTEM BUDŻETOWYM.

W amerykańskich sferach miarodajnych liczą się w bież. roku fiskalnym z deficytem budżetowym 200 milionów dolarów wobec nadwyżki budżetowej 210 milj. dol. w ostatnim roku finansowym. Deficyt ten spowodowany został zwiększeniem wydatków na aparat rządowy, zmniejszeniem się dochodów, nadzwyczajnym spadkiem przywozu, a tem samem dochodów celnych, jako też nadzwyczajnymi wydatkami, spowodowanymi przez katastrofy elementarne.

MIĘDZYNARODOWY KONGRES RZEMIEŚLNICZY.

Polskie Izby Rzemieślnicze otrzymały zaproszenie do wzięcia udziału w pierwszym Międzynarodowym Kongresie Rzemieślniczym, urządzonym w Rzymie przez generalną konferencję rzemieślników francuskich i faszystowską autonomiczną federacją rzemieślników włoskich. Kongres rozpocznie się 20-go września rb.

MIĘDZYNARODOWY ZJAZD IZB HANDLOWYCH W KRAKOWIE.

W połowie września r. b. odbędzie się w Krakowie Międzynarodowy Zjazd Izb Handlowych, na który przybędą delegacje Izby Anglii, Francji, Austrii, Czechosłowacji, Bułgarii i Jugosławii.

Z ramienia Międzynarodowej Izby Handlowej w Warszawie weźmą udział w tym zjeździe pp. Bogusław Herse i Stanisław Wartalski. Na zjeździe omawiana będzie sprawa uregulowania transportu i żeglugi na Dunaju. Zjazd potrwa około 10 dni.

TARGI MIĘDZYNARODOWE W MARSYLII.

W dniu 15 września nastąpi otwarcie Targów Międzynarodowych w Marsylii, Targi Marsylijskie, które w ostatnich czasach coraz bardziej zyskują na znaczeniu, stały się poniekąd dla świata handlowego Południowej Francji i kolonij francuskich orientacyjnym miejscem podaży dla całego szeregu artykułów. W myśl dotychczasowych poczynań ekonomicznych na gruncie marsylijskim odnośnie zbadań naszych możliwości wejścia na rynek Południowej Francji i kolonij francuskich, sądzić należy, że w pierwszym rzędzie nasz przemysł włókienniczy, przemysł naczyń emaljowanych, oraz wyroby sztuki ludowej i artykuły żywnościowe, powinnyby zainteresować się Targami w Marsylii.

Zarząd Targów Marsylijskich zamianował w roku bieżącym specjalnego delegata na Polskę w osobie p. Paula Simona w Warszawie, ul. Foksal 18, który przy pomocy p. Pawłowskiego, głównego delegata Targów Poznańskich na Francję, ma zająć się organizacją udziału firm polskich w Targach. (P. I. E.)

IZOLACYJNE MATERIAŁY



WILHELM MÜLLER

SZARLEJ G. ŚLĄSK

WYSTAWIA NA
X. TARGACH WSCHODNICH WE LWOWIE
OD 2. DO 16. IX. 30 R.
PAWILON NR. 12, STOISKO NR. 1255

9183t

Pierwsza w Kraju Parowa Fabryka
Wiórników i Narzędzi Stolarskich

ALFONSA KLAWE

w Częstochowie, ulica Wilsona 20
Założona w 1905 roku

Heble dostarczane są z żelazka-
mi znanej w świecie firmy
Goldenberg i S-ka marki **Oko**

Z zamówieniami i zapytaniami
z Województwa Poznańskiego i
Pomorza proszę zwracać się do
przedstawiciela

p.W. Worsztynowicza, Poznań, Prusa 19

Sprzedaż tylko hurtowa.

9179t

Wielki Srebrny Medal na P. W. K. 1929 r.

JÓZEF LEWIŃSKI, WŁOCŁAWEK

FABRYKA KAMIENI MŁYŃSKICH

ISTNIEJE OD R. 1880

Poleca znakomitej dobroci dla młynarstwa zbożowego

Kamienie francuskie naturalne złożone z oddzielnych sztuk oryginalnych franc. La Ferté kwarcu.



Kamienie sztuczne:

Kwarcowe z najlepszego francuskiego La Ferté kwarcu.
Kwarcowo-Szmerglowe, Szmerglowe i Piaskowe.

Kamienie francuskie do mienienia farb, glazury, gipsu itp.

Nakładanie świeżej masy kwarcowej lub szmerglowej
w maszynach do czyszczenia zboża, łuszczonek,
perlakach i śrutownikach.

Kwarc i Szmergiel mielony w różnych grubościach ziarna.
Magnezyt, Chlorek magnezu.

9169

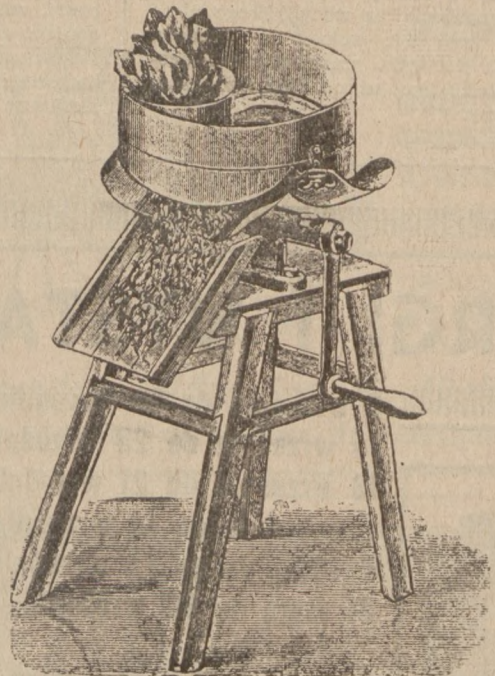

9148

Szatkownice do kapusty

na sezon bieżący poleca

St. Jakubowski, Fabryka Maszyn
Poznań, Polna 8 — Telefon 77-37

SPRAWY PODATKOWE

NOWOUJAWNIONE OKOLICZNOŚCI PRZY WYMIARZE PODATKU PRZEMYSŁOWEGO.

Według art. 84 ustawy o podatku przemysłowym, poz. 550, Dz. U. z r. 1925, podatek może być dodatkowo wymierzony, jeśli naskutek później ujawnionych konkretnych okoliczności pierwotny wymiar okaże się za niski.

Taką później ujawnioną okolicznością nie jest, jeśli władza podatkowa lub komisja szacunkowa, rozpatrując wniosek władzy o sprostowanie pierwotnego wymiaru, na podstawie tych samych danych faktycznych, na których oparła pierwotny wymiar, lub na podstawie materiału faktycznego, o którym wiedziała przy pierwotnym wymiarze, dojdzie do cyfry obrotów wyższej od ustalonej pierwotnie, lub jeśli komisja przy pierwotnym wymiarze nie zaznała się z konkretnym materiałem faktycznym, lub nie wykozystała go należycie. Więc w tych wypadkach nie może nastąpić dodatkowy wymiar.

Nie mogą zatem być uważane za nowo ujawnione np. dane, zawarte w księgach handlowych, które podatnik ofiarował na poparcie wykazanego w zeznaniu obrotu (art. 76, ust. 3). Tem mniej może uzasadnić dodatkowy wymiar odmienna niż poprzednia ocena prawna tego samego materiału faktycznego. (Orz. Najw. Tryb. Adm. z 18. 9. 1929, L. rej. 991/27).

ZNIESIENIE PODATKU DOCHODOWEGO OD PŁAC ROBOTNICZYCH WE WŁOSZECH

Korporacyjny Komitet Centralny uchwaśli włączyć do ustawy o podatku dochodowym postanowienie, na mocy którego płace robotnicze mają być wolne od podatku. Uchwała ta jest tylko prawnym usankcjonowaniem istniejącego już od dłuższego czasu stanu rzeczy.

WAŻNE ROZSTRZYGNIECIE N. T. A. W SPRAWIE ZALICZEK NA POCZET PODATKU OBROTOWEGO.

Najw. Tryb. Administracyjny wydał niezwykle ważne orzeczenie w sprawie egzekucji zaliczek, prowadzonych przez niektóre urzędy skarbowe na poczet podatku obrotowego.

Oto N. T. A. stwierdził, iż Urząd Skarbowy na zasadzie ustawy o podatku obrotowym może żądać zaliczek, natomiast nie może ściągać ich w drodze egzekucyjnej, a kupiec nie ma powodu składać odwołań. Natomiast w końcu roku obrachunkowego, gdy Urząd obliczy całość wymiaru podatku, ma prawo ściągnąć odsetki za zwłokę od czasu niewpłacenia pierwszej raty.

KOMITET PODATKOWY.

W tych dniach odbyło się w Ministerstwie Skarbu posiedzenie Komitetu Podatkowego, powołanego do reformy systemu podatkowego. Członkami Komitetu, obradującego pod przewodnictwem ministra Skarbu, są: p. Bilgfelner, sędzia Najwyższ. Trybunału Adm. p. Gutkowski, profesor skarbowości na uniwersytecie Stef. Bątorego, pos. Byrka, dyrektor Izby Przem.-Handl. we Lwowie, p. Markowski, prof. prawa skarbowego w Wyższej Szkole Handl. w Warszawie i prof. Zawadzki, dyrektor Izby Przem.-Handlowej we Wilnie.

Na posiedzeniu omawiano sprawę jednolitej ordynacji podatkowej.

OPODATKOWANIE ODSETEK ZA ZWŁOKĘ.

Według obowiązującej praktyki wymiarowej, odsetki za zwłokę z tytułu zaległości podatku dochodowego, majątkowego itp. doliczane są do dochodu, podlegającego opodatkowaniu. Podobna praktyka jest jednak niesłuszna, gdyż wspomniane wydatki nie są

podatkiem, o którego niepotrącalności mówi ustawa, lecz ekwiwalentem za nieuiszczoną w terminie należność podatkową. Faktycznie zatem odsetki z tytułu sum podatkowych, jakie płatnik dłużny jest skarbowi, są takim samym wydatkiem, jak wszelkie inne odsetki z powodu zobowiązań dłużnych. Ponieważ zaś w myśl par. 1 art. 10 ustawy, od ogólnego dochodu należy odliczać odsetki od długów, dopuszczalnym winno być również potrącanie zaznaczonych odsetek podatkowych.

Dowodem, że odsetki nie są częścią składową podatku, lecz samoistną daniną, jest struktura budżetu państwowego, w którym wpływy z odsetek figurują pod osobną pozycją i nie są ujęte łącznie z podatkami. To samo dotyczy nadzwyczajnego 10-procentowego dodatku. W sprawie tej organizacje gospodarcze zwróciły się do Min. Skarbu.

PODATEK OD PLAKATÓW I SZYLDÓW.

Na ostatnim posiedzeniu Komisji Skarbowej Izby Przem.-Handlowej w Poznaniu rozpatrywano m. in. kwestję wprowadzenia podatku od plakatów i szyldów, uchwalonego przez magistrat miasta Ostrowa. Wskazując na ważność reklamy w życiu gospodarczym oraz na fakt, że rozwój dobrej reklamy w Polsce pozostawia w stosunku do innych państw, przedewszystkiem ze względu na fakt kapitałów, bardzo wiele do życzenia, stwierdza komisja, że podatek powyższy jest bezwzględnie sprzeczny z racjonalnymi zasadami gospodarczymi i społecznymi. Podatek ten nie znajduje nadto usprawiedliwienia ze stanowiska finansowego miasta, ponieważ dochody z niego będą naskutek ograniczenia reklamy minimalne, nie mówiąc o możliwości zupełnego jej zaniku, bardzo małe. Komisja postanowiła dolożyć wszelkich starań, by ten niepopularny i niesłychanie szkodliwy podatek zniesiono.

TARGI I WYSTAWY W ROKU 1930



- 2 września do 16 września — Targi Wschodnie — Lwów
- 14 września do 28 września — Targi Północne — Wilno
- 18 września do 21 września — Lederschau (Wystawa Skór) Berlin, przy Kaiserdamm
- 7 września do 14 września — Targi Praskie — Praga
- 7 września do 14 września — Targi Jesienne Wiedeńskie
- 31 maja do 30 września — Wystawa futer i łowiectwa — Lipsk — (Internationale Pelzfach-Ausstellung — Leipzig)
- 3 maja do 1 października — Międzynarodowa Wystawa w Liège
- 13 września do 22 września — Targ Wzorów w Zagrzebiu
- 14 września — I. Międzynarodowe Targi w Salonikach
- 31 sierpnia do 7 września — Wystawa rzemiosła i przemysłu ludowego — Równo
- 15 listopada do 1 i. 31 — Wystawa Prób i Wzorów Przemysłu Polskiego w Charbinie
- 8 października do 14 października 30 r. — Wystawa skór i wyrobów skórzanych w Paryżu

NICKELWERK Sp. Akc. PARUSZOWICE G. ŚL.

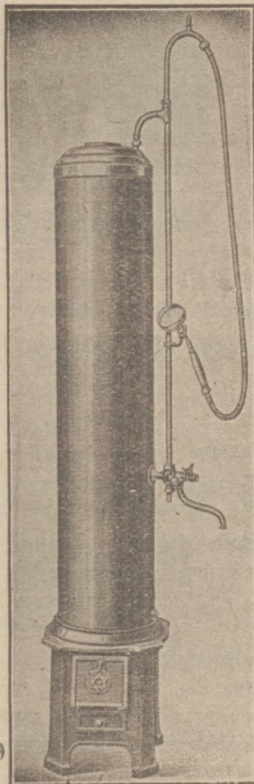

polecają swe pierwszorzędne

Piece kąpielowe z blachy czysto miedzianej

dostosowane do palenia węglem lub drzewem

około 12	13	14" Ø
„ 315	340	365 mm Ø
„ 100	120	140 ltr.

- Deseń No. 101 brunirowane na kolor brązowy
- Deseń No. 102 błyszcząco klepane (młotkowane)
- Deseń No. 103 młotkowane, kolor starej miedzi
- Deseń No. 104 młotkowane w paskach, kolor błyszczącej miedzi
- Deseń No. 105 z rowkami, kolor błyszczącej miedzi.

Piece te zaopatrzone są w 1a niklowane mosiężne baterje, w prostopadłą rurę odpływową i w półskośny natrysk. Na życzenie dostarcza się zamiast nieruchomego metalowego natrysku, ruchomy wąż metalowy z ręcznym natryskiem i zahaczeniem (za dopłatą).

Piece wysyła się w specjalnych skrzyniach bez zarzutu opakowane. Skrzynie przyjmuje się z powrotem za policzeniem 2/3 wartości, przy zwrocie tychże franco. Dostawa natychmiastowa ze składnicy.

W wypadkach gdzie specjalnie zależy na tanioci, służymy piecami prima lakierowanymi z płaszczem cynkowym, miedzianą rurą opałową i miedzianem dnem, z obręczą niklową środkowo-czołową.

Wszelkie zapytania załatwiamy bezpośrednio. 8667

Przy wszelkich korespondencjach z firmami prosimy powoływać się na „Rynek Metalowy i Maszynowy“

A. STANEK

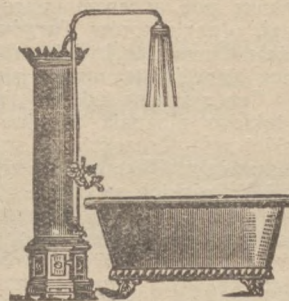

specjalna fabryka pleców i wanien kąpielowych wszelk. rodzaju.

8755

Poznań
ul. Małe Garbary 7a.
Telef. 33-50, Zał. w r. 1902

9018 w Przy zapotrzebowaniu proszę zażądać oferty.

Odpadki bawełniane

czesane białe, kolorowe w różnych gatunkach, brunatne w motkach, szmaty prane sterylizowane, ściereczki do czyszczenia maszyn, bawełnę knotową do świec, płótno do filtrowania dostarcza:

Mechaniczna Fabryka Czyściwa

Jakób Monat, Łódź,
Gdańska 138, Tel. 18836, Skrytka pocztowa 230

Dzielnicy zastępcy na Województwo Poznańskie i Pomorskie poszukiwani. 8528

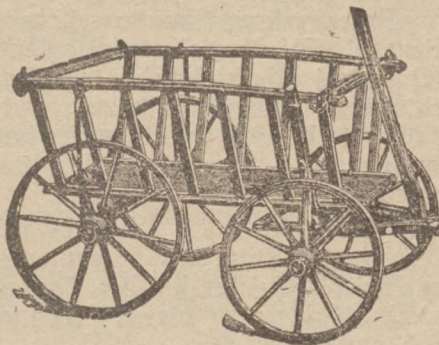

Fabryka wyrabiająca wózki ręczno-gospodarskie, drabinkowe i skrzynkowe w wszelkich wielkościach poleca najkorzystniej

Fabryka Wózków B. Osiński
6147 **Krobia, pow. Gostyń** 8450

Rusztia Tow. Akc. „Wie Pofana”

POZNAŃ
DĄBROWSKIEGO
81
Tel. 61-56

Otwarcie jubileuszowych Targów Wschodnich

(Dop. Red.) Poniżej podane sprawozdanie o przebiegu uroczystości w brzmieniu PATA należy zaopatrzyć w zmianę pod adresem międzynarodowych czynników, wzgl. organizatorów Targów i Wystaw Polskich — że nie mogą to być imprezy „konkurencyjne” lecz przeciwnie muszą się wzajemnie uzupełniać. Ten postulat odnosi się przede wszystkim do takiego ułożenia terminowego takich rewij polskiej wytwórczości, by sobie wzajemnie nie przeszkadzały. Terminy otwarcia Targów Lwowskich i Wileńskich są chyba za bliskie względem siebie, co nietylko niejednemu wystawcy uniemożliwia wzięcie udziału w obu pięknych i wartościowych Targach, ale też propagandzie wraz z pracą prasową utrudnia zadanie.

Uroczystości, związane z otwarciem X jubileuszowych Targów Wschodnich we Lwowie, obchodzone były ze szczególną okazałością. O godzinie 10,15 ks. biskup Lisowski odprawił w Katedrze uroczyste nabożeństwo, na którym byli obecni przedstawiciele władz z p. Min. Kwiatkowskim i wojewodą lwowskim p. Nakoniecznikoff-Klukowskim na czele, reprezentanci miasta, sfer przemysłowych, handlowych i in. Po nabożeństwie uczestnicy uroczystości udali się do gmachu Teatru Wielkiego na uroczystą akademię. W akademii wzięli udział również: rumuński wiceminister rolnictwa Potarca oraz przedstawiciele dyplomacji i konsulowie. Licznie była reprezentowana prasa stołeczna, lwowska i zagraniczna. Na wstępie akademii orkiestra odegrała hymn narodowy, poczem artyści opery odśpiewali kolejno kilka pieśni. Po krótkiej przerwie rozpoczęły się przemówienia. Pierwszy zabrał głos prezydent m. Lwowa i prezes Rady Nadzorczej Targów Wschodnich inż. Brzozowski. Następnie imieniem Lwowskiej Izby Przemysłowo-Handlowej przemówił prezes dr. Szarski. W drugiej części swego przemówienia, wygłoszonej po francusku, powitał imieniem lwowskich sfer gospodarczych przedstawiciele delegacji zagranicznych, witając p. Min. Kwiatkowskiego, reprezentującego p. Prezydenta Rzplitej oraz przybyłych przedstawicieli rządu i władz.

Za słowa powitania dziękowali i odpowiadali: rumuński wicemin. rolnictwa Potarca i przedstawiciel delegacji rumuńskiej b. minister hr. Ivo Csekónits. Jako ostatni zabrał głos p. Minister Przemysłu i Handlu inż. E. Kwiatkowski.

Przemówienie p. Ministra Kwiatkowskiego.

Jeszcze prawie dźwięczały nam w uszach huki ostatnich wystrzałów armatnich, tych powrotnych fal tego krwawego wielkiego dramatu, który się rozegrał na odwiecznie polskich ziemiach, jeszcze prawie łuny nie wygasły na niebie i zgłiszczą i gruzy zwałem leżały na ziemi, jeszcze nie ustaliły się granice odrodzonego nowego państwa polskiego, a już rozgłosna stała się w Polsce inicjatywa miasta Lwowa, które przez otwarcie pierwszych międzynarodowych Targów Wschodnich w roku 1921 rzuciło hasło nowe, programowe, ważne hasło odbudowy gospodarstwa społecznego i nawiązania starganych przez wojnę stosunków handlowych. Gdy wreszcie zabłysnął pierwszy rok pokoju, Lwów pierwszy odczuł i zrozumiał, że jeśli dla Polski rozpoczyna się proces formowania się granic państwowych wszcz, to winien nadejść okres wzrostu Polski wzwyż, Lwów odczuł, że gdy kończy się trud walki, to zaczyna się natychmiast bez przerwy trud pracy. Historia Lwowa zapisuje na kartach historii starych i nowych wiele zwycięstw, ale żadne z nich nie przyszło łatwo, więc i tu jakiś nieprzerwany splot trudności, prze-

ciwieństw, pokus, zniechęceń, niewiary i pesymizmu powstaje. Cały rój zagadnień ruszył jakgdyby do walki z inicjatywą gospodarczą Lwowa. Na wielu rynkach wschodnich powstają nowe warunki, nowe prądy gospodarcze, ścieśniając swobodę handlu, tworząc nowe linie wymiany towarowej, omijając Polskę i omijając Lwów. Sam handel zarówno jako profesja i funkcja społeczna, znalazł się w niezwykle nieprzyjemnej atmosferze. Najszersze warstwy zubożalego społeczeństwa, wygłodzonego długoletnim brakiem towarów, powiększonym w Polsce przez zniszczoną przez wojnę produkcję, oddzielone surogatem pieniądza od towarów, znajdując trudności pokrycia swego zapotrzebowania, wzięły skutek za przyczynę i odniosły się wrogo do wszystkiego, co związek z handlem posiadało. A potem kolejno przyszły nieodzowne skutki głęboko sięgających zniszczeń wojennych, rozgrabiania majątku narodowego Polski — osłabienie zdolności konkurencyjnej, zrujnowanie systemu pieniężnego i kredytowego i nieodzowne skutki wielkich ewolucyj w układzie międzynarodowych stosunków gospodarczych, powodujących wciąż nowe, wciąż powtarzające się wahania konjunkturalne. Obecnie стоимy znów wobec przeciągającego się ciężkiego kryzysu gospodarczego. Produkcja przemysłowa osłabła, handel skurczył się, rentowność pracy jakże się trudną stała do osiągnięcia. Rolnik zredukował do połowy swoją konsumpcję, obroty handlu zagranicznego zmniejszyły się. Towar nazewnątrz przeciska się prawie bez zysku, a nieraz z oczywistymi stratami, bezrobocie wykazuje silne nateżenie. Gdzież jest więc miejsce dla szczątków choćby optymizmu, gdzie są źródła niezbędnej energii i wiary w celowość, możliwość, skuteczność nowych wysiłków, nowych zmagania się z życiem, nowych walk?

Optymizm i pesymizm są tu wogóle pojęciami nieużytecznymi. Jedyne słowo, które posiada prawdziwą wartość, które jest ważne, pełne, niezastąpione, które jest hasłem i programem zarazem i patrzy w przeszłość, patrzy w przyszłość, które jest wolą i oceną zarazem — to wytrwałość!

W akcji ratowniczej państwa, podjętej na dość szeroką skalę, byłoby zaciemnieniem syntezy, rozkruszeniem na drobne kawałki, na ułamki i atomy wielkiej całości drogi, po której Polska idzie ku życiu i rozwojowi z wytrwałością. Spójrzmy wstecz! Jakże odległą i daleką jest od nas Polska, którą widzieliśmy, której częścią byliśmy my sami dziesięć lat temu. Nie mieliśmy wówczas ani dzisiejszej armii, ani administracji, żyliśmy szczątkami obcych praw, nie mieliśmy ani budżetu państwowego, ani pieniądza polskiego, nie mieliśmy tysięcy dzisiejszych warsztatów pracy, dzisiejszych kolei. Nie mieliśmy ani traktatów handlowych, ani otwartych nowych zupełnie dróg ekspansji gospodarczej, nie mieliśmy ani Gdyni, ani floty handlowej, ani obecnej organizacji gospodarczej, ani związków samorządu gospodarczego, ani odbudowanych wsi, ani dzisiejszej techniki rolnictwa — całego tego dobrodziejstwa, który w syntezie ku zdumieniu własnemu i zdumieniu obcych mogliśmy oglądać przed rokiem na P.W.K. w Poznaniu.

Może być, że na skalę potrzeb i postulatów jest to wszystko zamało, ale w skali własnego wysiłku, własnej wytwórczości, niewspartej niczyją pomocą, jest to dużo, naprawdę dużo, a więc wytrwamy i na przyszłość dla potęgi Rzeczypospolitej, dla niezłomnego budowania podstaw dobrobytu społecznego, rozwoju gospodarczego mimo przeciwności, mimo przeszkód, mimo trudności, mimo konjunktury, mimo pesymizmu, mimo wszystkich wrogich sił, które w naszej zgubie czy niedoli własne chcą

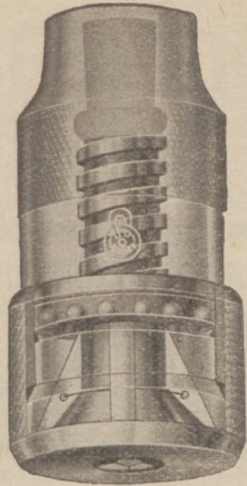

**POWIĘKSZAJCIE
SPRAWNOŚĆ WASZYCH MASZYN
ZMNIĘSZAJCIE KOSZTY PRODUKCJI
PRZEZ ZASTOSOWANIE
NARZĘDZI PRECYZYJNYCH
PIERWSZORZĘDNEJ JAKOŚCI
DOSTARCZAMY ODWROTNIE LOKO POZNAŃ
WSZELKIE NARZĘDZIA DO OBRÓBK
METALU NORMALNE, ANORMALNE.**

8923

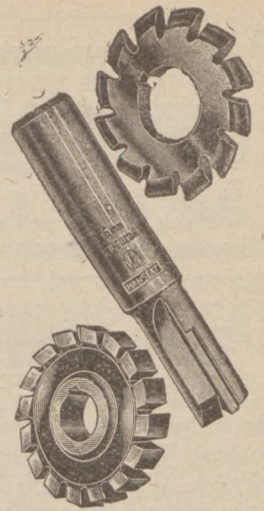
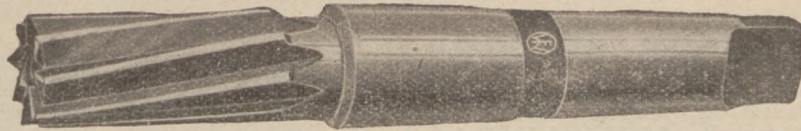

Gryzy - Rozwiertaki - Gwintowniki - Narzynki okrągłe i dwuszcękowe
Wiertła specjalne cylindr. z stożkiem morsego i czworokątnym - Uchwyty
do wiertarek, opatentowane, oryginalne Kupke i Verabo - Uchwyty do
tokarek, system Cuhsmann - Stal specjalna do toczenia i ryflowania, Krupp - Narzędzia do toczenia
w kompl., oryginalne Oekonom i osobne części - Maszyny do obróbki metalu wszelkiego rodzaju.

PAŁKOWSKI MIECZYŚLAW - Poznań 3, Marszałka Focha 93

WYTWÓRNIA PĘDNI, MASZYN I ODLEWNIA ŻELIWA

KRAWCZYK i S-ka
W ZAWIERCIU

Własne biuro w Warszawie
ul. Krucza 16, tel. 105-17

PRZEDSTAWICIELSTWA
we wszystkich większych miastach
Rzeczypospolitej

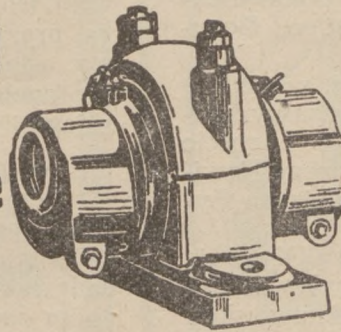

SPECJALNOŚĆ:

Pędnie, odlewy maszynowe
i budowlane

SPRZĘGŁA CIERNE HILLA

Całkowite urządzenia do przeno-
szenia materiałów: przenośniki
(transportery) podnośniki (elewa-
tory) i t. d.

OKNA ŻELAZNE

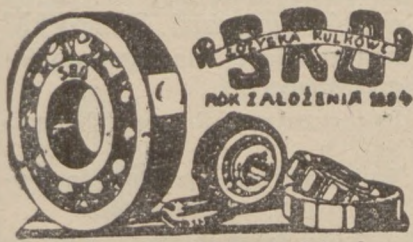

Zastępstwo i skład fabryk
J. SCHMID-ROOST A. G.
Oerlikon-Zurych

**ŁOŻYSKA
KULKOWE**

do samochodów, traktorów, transmisyj, maszyn
i wozów tramwajowych, polecają

DAMIC & SZULC

Artykuły techniczne 6710

Pl. 23. Stycznia 7 - Grudziądz - Telefon nr. 24

Odlewy lano - kute

(Temperguss)

w pierwszorzędnej jakości,
dające się zginać i skręcać
na zimno
do jaknajdalej idących granic

wykonuje podług modeli, wzorów i rysunków
Odlewnia żelaza lano - kutego i zwyczajnego szarego

B. Kołodziejczyk i S-ka

POZNAŃ - Górczyn, ulica Sielska 6.
Telefon 6296 i 6433.

Pługi parowe

kompletne, dobrze utrzymane, po gruntownym remoncie
z powodu likwidacji przedsiębiorstwa orki parowej po nad-
zwyczaj przystępnej cenie, na dogodnych warunkach sprzedaje
ST. MALINOWSKI, Śrem, Fabryka maszyn, wozów i odlewnia żelaza.

Telefon 17. 9108

Szplisy i gonty

na dachy, prima suchy towar, dobrze powiązane.
CENY I OFERTY NA ŻĄDANIA. 9028

B. Hecke, fabr. szplisów, Nowy Tomyśl - Glinno

widzieć zwycięstwo. Wytrwamy w dążeniu do udoskonalenia nowego państwa, by ono coraz lepiej, coraz skuteczniej, coraz silniej mogło przeciwstawić się wszelkim niebezpieczeństwom i trudnościom.

Wytrwamy niezłomnie w obronie każdej piędzi ziemi polskiej, od Gdyni przez Poznań po Katowice, aż od Wilna po Lwów, wbrew wszelkim mająceniom rozgorączkowanym i upojonym własnymi słowami polityków, bo ani piędzi ziemi polskiej, ani tysięcy dusz i serc polskich nie mamy na handel, na sprzedaż, bo w tak zasadniczych

sprawach niema u nas ani partji politycznej, ani opozycji, ani rządu, ani rządzonych, jest tylko jeden naród polski, jedna wola wytrwania.

Wytrwamy! Wytrwamy na każdym odcinku pracy gospodarczej, społecznej i państwowej, tak jak wytrwał w najcięższych kolejach losu Lwów „Semper fidelis”; tak jak dziesięć lat wytrwała idea Targów Wschodnich, łamiąc wszystkie przeszkody i trudności, by co roku pokazać się w nowej szacie, w nowej realizacji — coraz lepszej, sprawniejszej, większej i głębszej.

Złoty Krzyż Zasługi dla organizatorów Targów Wschodnich

W czasie pobytu Min. Kwiatkowskiego we Lwowie odbyła się w urzędzie wojewódzkim dekoracja złotymi Krzyżami Zasługi za pracę około rozwoju Targów Wschodnich 15 osób, wśród nich b. prezydenta miasta Neumana, b. komisarza rządowego m. Lwowa prof. Nadolskiego, wiceprezesa komitetu obywatelskiego Targów Wschodnich Michała Ulama, członka tegoż komitetu inż. Arnolda Koliszera,

wiceprezesa Izby Handlowo-Przemysłowej Józefa Litwinowicza, dyrektora Izby Handl.-Przem. dra Karola Trawińskiego, oraz Filipa Wachtla i dra Michała Jasińskiego, oraz członków zarządu Targów Wschodnich Henryka Grossmanna, Zbigniewa Orzechowskiego i Oskara Katzenellenboga oraz kilku innych.

Uroczyste otwarcie Wystawy i Targów w Równem

W dniu 31 ub. m. odbyło się uroczyste otwarcie Wystawy i Targów w Równem. Przed otwarciem Wystawy do licznie zebranych przedstawicieli władz, społeczeństwa i nieprzebranych tłumów publiczności przemówił starosta rówieński p. Bogusławski, inicjator powyższej Wystawy.

Następnie wicewojewoda Ślączyński, w zastępstwie wezwanego telegraficznie do Warszawy, wojewody p. Józewskiego, przeciał wstęgę i goście udali się na zwiedzenie Wystawy i Głównego Pawilonu, poświęcenia którego dokonał ks. dziekan Syrewicz.

Wystawa przedstawia się okazale. Obejmuje ona 4 hektary obszaru, na którym zbudowano 25 pawilonów z pawilonem Centralnym i Zdobunowskim na czele. W dniu otwarcia Wystawy około 30.000 ludzi przewinęło się przez jej tereny, co w Równem wywołało niebywały ruch niedatowany dotychczas w dziejach tego miasta.

Na Wystawie było obecnych bardzo wiele gości przejezdnych między którymi zauważyliśmy: pp. D-cę D. O. K. w Lublinie gen. Dobrodzickiego, płk. dypl. Rogulskiego, płk. dypl. Witorzeńca, ppułk. Koca, prezydenta miasta Równego Bojarskiego, starostę zdołbunowskiego Wiewiórowskiego, starostę kostopolskiego Galusińskiego, kuratora Szelałowskiego i w. in.

W związku z Wystawą i Targami odbędą się zjazdy: 1) Rzemielników Wołynia, 2) Organizacji straży pożarnych, 3) Rolników i Ziemiaków: dzień rolniczy z dożynkami, dzień spółdzielczy z odczytami nadawanymi przez megafony, dzień L. O. P. P. Ponadto zapowiedziane są bardzo liczne wycieczki z całego Wołynia.

Wieczorem odbył się wielki bal reprezentacyjny w salach Starostwa dla 1000 zaproszonych gości.

Skrzynka zapytań

z dziedzin porad fachowych
i źródeł zakupów

UPRASZA SIĘ O PODANIE ADRESU:

Nr. 5480. firmy dykt i fornierów w Ameryce Północnej.

Nr. 5664. wytwórców uszczelnień miedziano-azbestowych do samochodów.

Nr. 5717. firmy, wyrabiającej osie ruchome.

Nr. 5718. fabryki, wyrabiającej ściółkę torfowa.

Nr. 5725. firmy, dostarczającej piece do emalii dla warsztatów i pokojowe.

Nr. 5726. firmy, mogącej dostarczyć rysunki i wzory praktycznych piecy do emalii, wg. których możnaby się podjąć produkcji tychże.

Nr. 5727. firmy, dostarczającej narzędzia do urządzenia warsztatu szcnotkarskiego.

Nr. 5728. dostawcy na drewniane łupy do sit.

Nr. 5737. firmy, mogącej dostarczyć prasę do prasowania trocin.

Nr. 5741. firmy, dostarczającej formy do mydła i inne narzędzia do fabrykacji mydła.

Nr. 5742. fabryki, dostarczającej maszyny do trzepania sierści.

Nr. 5745. fabryki, podków i gwoździ „Rydlówka“

Nr. 5746. firmy, dostarczającej maszyny do fabrykacji cukierków i czekolady.

Nr. 5747. firmy, dostarczającej foremkę do wyrobu cukierków.

Nr. 5751. fabryki, która wyrabia pompy do wody pod nazwą „Mira“ lub ich przedstawicieli.

Nr. 5753a. fabryki, która wyrabiają zamki do portmonetek, sakiewek, do tek i torebek damskich.

Nr. 5753 b. fabryk, które wyrabiają spinki do szelek, podwiązek, pasków męskich.

Nr. 5754. fabryki krajowej, wyrabiającej puszek 1 i 1/2 kg. do karbidu z blachy.

Nr. 5755. fabryki, wyrabiającej masowo komplety cyfr i alfabetów stalowych.

UPRASZA SIĘ O PODANIE:

Nr. 5582. Kto dziurkuje przeciągadła do drutów, które już były używane?

Nr. 5654. która fabryka krajowa wyrobów żelaznych i narzędzi dla rzemiosła oraz przemysłu oddałaby przedstawicielstwo z urządzeniem składnicy komisowej na Równie i przyległy teren?

Nr. 5738. sposobu zlepiania trocin w prasie, które jako cegielki prasowane używa się następnie na opał.

PATENTY WZORY, ZNAKI

na wynalazki

w kraju i zagranicą — obrona spraw spornych,
unieważnienia i t. d. 6470 t

rzecznik patentowy przysięgły

9175 t

inż. dypl. **Janusz Wyganowski**

WARSZAWA, ul. Ordynacka 6, telefon 181-50



FEINSTAHLWERKE

TRAISEN-LEOBERSDORF A. G.

vorm. FISCHER, TRAISEN (Dolna Austria)
Adres telegraficzny: „Feinstahl-Traisen”

Odlewnia stali i metali miękkich, fabryka zamków
SPECJALNOŚĆ: Kształtki z specjalnego żeliwa odwęglonego na rury gazowe i wodociągowe, marki sławy światowej F. T.

Wykonujemy pozatem: zamki budowlane, meblowe oraz kłódki pancerne, dalej odlewy stalowe i z metali miękkich, według nadesłanych nam rysunków i modeli.

Kształtki i zamki dostarczamy franko ocone, ewent. franko dom w złotych.

Zapytania, względnie zamówienia skierować należy do jeneralnego zastępcy na Małopolskę, Górny Śląsk, Poznańskie, Pomorze i Wolne Miasto Gdańsk:

Jakob S. Karl, jun., Wiedeń
(Wien II), Feuerbachstrasse 8

na teren b. Kongresówki: 8232

MARIAN POSŁUSZNY, Warszawa
Żórawia 33. Telefon 301-59.

BLACHY DZIURKOWANE (SITA)

7426

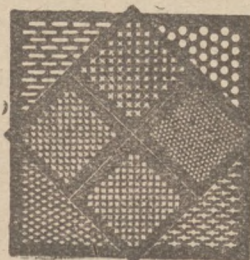

dla przemysłu żelaznego, cementowego, papierniczego, kopalnianego, chemicznego, dla rolnictwa, cukrownictwa, młynarstwa, fabryk krochmalu, gorzelnii i browarów, do wszelkich urządzeń i aparatów technicznych, oraz blachę ażurową do celów budowlanych, ozdób itp. Wykonywa z wszelkich materiałów w dowolnych rozmiarach i grubości

Wytwórnia Blach Dziurkowanych

„Sito” Warszawa-Grochów, Wiatraczna 15, tel. 1-92

Nagrodzona wielkim medalem srebrnym na Powszechnej Wystawie Krajowej w Poznaniu. 9184 t

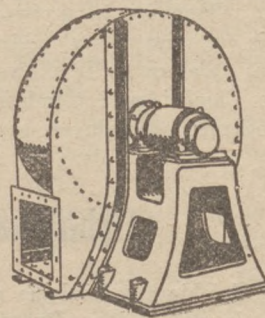

Wentylatory

na każde ciśnienie
i każdą wydajność

dostarcza

Fabryka Maszyn Górniczych
Katowice-Załęże. 3296

Żądać tylko



z marką fabr.

Znane ze wszechświatowej sławy
lutownice, aparaty do ogrzewania itp. oraz wszelkie piły i narzędzia



9174 t

SPRZEDAŻ NA POLSKĘ:

Skład fabryczny: **OPTIMUS S. A., Warszawa, Graniczna 6.**



Zegary kontrolne robotnicze „Univera”
Brünsch & Co, Wiedeń IX
WIEN IX, Kollingasse 10a 8488

Każda modna
pracownia
używa do napędu
maszyn każdego
rodzaju tylko
napędy
redukcyjne
„BEMAG”

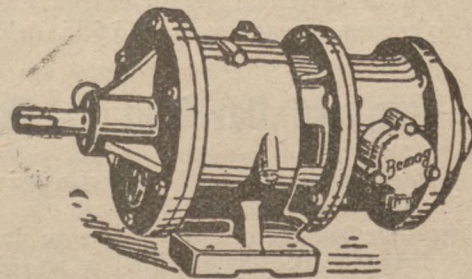

Zastępują w zupełności kosztowną transmisję!
Oszczędzają prąd! Oszczędzają czas!
Fabryka Maszyn Górniczych
T. z o. p. — Katowice — Załęże

Z życia placówek przemysłowo-handlowych

Dostawa maszyn i narzędzi do obróbki metalu

Firma **Mieczysław Pałkowski** w **Poznaniu**, przy ul. Marszałka Foch 93., posiadając powiadnie przedstawicielstwa najpoważniejszych fabryk, specjalizuje się w dostawie maszyn narzędziowych i narzędzi typu najnowocześniejszego tak normalnych, jak anormalnych. Placówka ta handlowa dostarcza loco Poznań lub według życzenia: gryzy, rozwiertarki, gwintowniki, narzynki okrągłe i dwuszczykowe, wiertła specjalne cylindrowe z stożkiem morskiego i czworokątnym, uchwyty do wiertarek opatentowane,

chwyt do tokarek systemu Cuhsmann'a, dalej narzędzia do toczenia w kompletach, maszyny wszelkiego rodzaju do obróbki metalu oraz specjalną stal do toczenia i t. d. Kto z pp. przemysłowców w dążeniu zwiększenia sprawności swych urządzeń technicznych pragnie w warsztatach swych przeprowadzić modernizację, może z pełnym zaufaniem zwrócić się pod wskazanym adresem z żądaniem dostarczenia szczegółowej oferty.

—p—

Z produkcji śremskiej fabryki maszyn St. Malinowski

Z drobnych zaczątków w okresie przedwojennym, firma **St. Malinowski** w **Śremie**, Woj. Poznańskiego w wyniku niestrudzonych zabiegów wzrosła do poważniejszych rozmiarów przedsiębiorstwa o znaczeniu krajowym, którego zasięg rozprzestrzenia się niemal na rynek wszystkich dzielnic byłego trójzaboru. Placówka ta wytwarza jak to już donosiliśmy wyrabia w pierwszym oddziale, fabrykacyjnym manęże pałkowe, talerzowe, Haakowskie, walce pierścieniowe, gwiazdkowe Cambridge i Cambridge-Croskill oraz gładkie, dalej młocarnie specjalnych typów,

siemkarnie, wialnie i t. d. W drugim oddziale, stanowiącym odrębną fabrykę wozów, buduje przyczepki samochodowe, traktorowe, wozy mieszkalne, beczkowsy, wozy robocze, bryczki, powozy w różnym wykonaniu.

Firma Malinowski dla sprężystszej obsługi licznej swej klienteli utrzymuje w Poznaniu przy ulicy Pocztowej oddział handlowy i magazyn maszyn. Rdzennie polską tę placówkę wytwórczo-handlową polecamy poparciu Szan. Czytelników naszych ze sfer przemysłu i kupiectwa.

—p—

Rybnicka Fabryka Maszyn

Do poważnych rozmiarów przedsiębiorstw zagłębia górnośląskiego zalicza się między innymi także **Rybnicka Fabryka Maszyn, Sp. z o. p. w Rybniku G. śl.**, która pod względem produkcyjnym posiada oddziały budowy maszyn, odlewnie żelaza i dział konstrukcyj żelaznych. Specjalnością tych zakładów jest fabrykacja wciągów towarowych i osobowych o każdej nośności i różnych typów,

dalej wszelkiego rodzaju wagi wagonowe, wozowe i magazynowe. Wagi tego rodzaju niezbędne są w każdym przedsiębiorstwie przemysłowym i handlowym, zwracamy przeto pp. interesentom uwagę na to, że reprezentację wskazanych zakładów rybnickich posiada firma **Adam Kryśiewicz** w **Poznaniu, ul. Św. Marcina 16/17.**

—p—

Warszawsko-Gdańskie Towarzystwo Handlowe

Na polu hurtowego handlu surowcowymi materiałami metalowymi oraz artykułami technicznymi i budowlanymi wysunęło się ostatnio na przednie miejsce **Warszawsko-Gdańskie Towarzystwo Handlowe**, którego Zarząd mieści się w Warszawie, przy ul. Ossolińskich nr. 8. Towarzystwo to dysponuje przestrzennymi i obficie w towary zaopatrzonymi magazynami i dzięki dobremu ustosunko-

waniu w kołach producentów, jak niemniej dokonywanym obrotom dostarcza po cenach najniższych wszelkiego rodzaju blachy dziurkowane, faliste i t. d., oraz artykuły techniczne i budowlane. Sferom interesowanym polecamy wskazane przedsiębiorstwo uwadze i poparciu jako jedno z najkorzystniejszych naszych źródeł dostawczych.

—p—

Bernhard Davidson — Rowery i Maszyny do szycia, Gdańsk, Reitbahn 19-20

Wspomniana powyżej firma jest największym na Wschodzie specjalizowanym przedsiębiorstwem handlowym trudniącym się hurtem rowerów i maszyn do szycia. Właściciel firmy p. B. Davidson był z pośród obcokrajowców jednym z pierwszych propagatorów wiary w zdrową gospodarkę samoistnego państwa polskiego. To też nie zrażając się splotem kryzysów, którym w pierwszym dziesięcioleciu Odrodzenia Polski ulegało nasze życie gospodarcze utrudniając warunki bytowania sferom przemysłu i kupiectwa, p. Davidson nie ścieśniał, lecz rozszerzał coraz bardziej kredyt w stosunku do odbiorców swoich

polskich i dzięki tej właśnie jego wydatnej pomocy cały szereg przedsiębiorstw handlowych branży rowerów i maszyn do szycia zawdzięcza nie tylko szczęśliwe pretrwanie przetrwania, lecz wspaniałą swój rozkwit.

Gdańska firma Bernhard Davidson posiada na całą Wschodnią Europę łącznie z Rzeczpospolitą Polską generalne przedstawicielstwo na cały świat znanych i renomowanych maszyn do szycia „Veritas“ i „Mundlos“ oraz na rowery „Esperanto“, „Mifa“ i „Weltrad“ i posiada w Polsce we wszystkich niemal dzielnicach kraju liczne grono stałych odbiorców.

—p—

Komunikacja i Transport

Niedomagania komunikacji tramwajowej w Poznaniu

Poznań rozrasta się w ostatnim czasie bardzo znacznie. Tak samo, równolegle z rozbudową miasta zwiększa się intensywność i gęstość ruchu ulicznego i na jezdni zaczyna panować tempo „samochodowe”. Aby tempu temu dorównać, aby sprostać wciąż rosnącym wymaganiom i żądaniom przewożonych pasażerów i tramwaje, ten już klasyczny środek lokomocji miejskiej musiały się dostosować do nowych warunków. W pierwszej więc linii rozbudowano częściowo sieć, zwiększono ilość połączeń i wozów, odciażono Stary Rynek, gdzie dawniej było coś w guście centrali tramwajowej, zawsze przeładowanej nawracającymi wozami, przez przerzucenie części ruchu na ulicę Podgórną, wybudowano szereg bardzo wygodnych pomostów bezpieczeństwa dla czekającej publiczności i wprowadzono nowe typy wygodniejszych i obszerniejszych wozów motorowych i przyczepnych.

Wszystko to przyczyniło się bardzo znacznie do polepszenia komunikacji tramwajowej, chociaż nie rozwiązało jeszcze wszystkich trudności, gdyż narazie przynajmniej lepsze rozplanowanie sieci jest niemożliwe z powodu wąskości niektórych ulic. Poza tem tramwaje poznańskie, jak wszystkie wogóle tramwaje, kursujące w centrach większych miast nie mogą jeszcze rozwiązać zadania nietamowania ruchu innych pojazdów kołowych, nie posuwających się po szynach.

Ogółem można stwierdzić, że tramwaje w Poznaniu zrobiły za ostatnie dziesięć lat bardzo wiele, tak, że ostatecznie trudno w obecnych warunkach specjalnie się na nie skarżyć, chociaż wartoby jeszcze zwrócić uwagę na kilka drobiazgów, pozornie mniej ważnych, a jednak posiadających dość duże znaczenie dla dalszego usprawnienia ruchu.

Mamy mianowicie na myśli urządzenie wewnętrzne nowych wozów, puszczone na linje w ostatnich latach. O wozach starszych typów trudno teraz mówić, gdyż nie można żądać od dochodowego przedsiębiorstwa wybrakowywania taboru, który stał się już może niewygodnym i trochę nienowoczesnym, lecz doskonale jeszcze może pełnić swe zadania.

Otóż w nowych wozach, o których mamy zamiar mówić zastosowano bardzo wygodny system podwójnych drzwi, rozsuwanych na dwie strony, dzięki czemu ma się znacznie wygodniejsze i szersze przejście. Wszystko byłoby dobrze, gdyby drzwi te nie psuły się od czasu do czasu i nie stawały „dęba” lub w poprzek, uniemożliwiając wogóle rozsuniecie połówek bez pomocy konduktora, który musi przy nich w takich wypadkach długo majstrować. Personel tramwajowy, to znaczy konduktorzy, tłumaczą, że za psucie się drzwi odpowiada publiczność, która, mimo napisu, polecającego otwieranie dwoma rękami zawsze stara się je rozsunąć jedną ręką. Naszym zdaniem tłumaczenie tego rodzaju nie jest rzeczowe. Mimo napisu nie można przecież wymagać aby wszyscy pasażerowie mieli zawsze wolne ręce, to znaczy jeździli bez paczek,

dzieci itp. Trudno, tak samo żądać od ludzi odkładania tych rzeczy na głowy innych jadących w chwili otwierania drzwi, lub np. posługiwanie się przy wychodzeniu z tramwaju powiedzmy... zębami. Trzeba więc projektując podwójne drzwi, tak obmyśleć ich mechanizm, aby nawet otwieranie jedną ręką nie mogło niczego popsuć. Drzwi takie istnieją przecież, a konstrukcja ich nie jest ani zbyt kosztowna ani też zawiła.

Drugim błędem nowych wozów jest wadliwe rozmieszczenie pętli, pomagających pasażerom stojącym zachowywać równowagę w czasie jazdy. Pętla te, w wozach Zieleniewskiego np. umieszczono tak, że każdy mimowoli chwyta za rzemień od dzwonka, nie mogąc sięgnąć pętli właściwej, lub też trzymając się jej prawidłowo zawadza siedzącym i tamuje ruch w przejściu.

Wymienione wyżej usterki nie są zbyt ważne, ponieważ jednak usunięcie ich nie powinno przedstawiać dużych trudności, należałoby to już dawno zrobić.

Przejdźmy teraz do innych rzeczy, nie rzucających się tak odrazu w oczy publiczności w oczy, lecz niemniej ważnych. Trudno tu co prawda radykalnie kwestję rozwiązać, niemniej jednak mała dyskusja może ułatwić postęp.

Zacznijmy od hamulców. Tramwaje poznańskie wyposażone są w hamulce elektryczne, z których z reguły się nie korzysta oraz w zwykłe hamulce ręczne. Dawniej wystarczyło to najzupełniej gdyż przy słabym ruchu ulicznym nie trzeba było śpieszyć z hamowaniem i można sobie było spokojnie trochę pokręcić korbą. Obecnie jednak, kiedy ilość wypadków staje się bardzo wysoką wartoby pomyśleć o jakichś lepszych, pewniejszych i szybciej działających hamulcach. Przecież nawet samochody ciężarowe w ostatnim czasie zaczynają coraz częściej używać hamulców pneumatycznych, działających łatwo; sprawnie i niezawodnie, dlategoby więc nasze tramwaje, wzorem innych miast nie zastosowały tego ulepszenia. Należy pamiętać, że hamulce Westinghousa w tramwajach używano już jakieś 30 lat temu z najlepszym powodzeniem.

Uwaga o hamulcach nasuwa się autorowi artykułu mimowoli, ponieważ niedawno asystował on przy pewnym wypadku, kiedy mimo wielkiej uwagi motorowego i jego wysiłków nie można było na czas zahamować wozu. W tych samych warunkach hamulec pneumatyczny, działający na wszystkie koła napewno łatwo zatrzymałby wóz na miejscu.

Tak samo osobiste doświadczenie nasuwało autorowi myśl o kawałeczkach rezerwowego toru. Mianowicie przed paru dniami zepsuł się jeden wóz na linii i zatarasował szyny na dłuższy czas. Ostatecznie trzeba było wóz, w którym zacięły się hamulce przepychać siłą-mocą parę kilometrów (prawie od Półwiejskiej do Trauguta), tamując ruch na dobrą godzinę. Gdyby np. na linii przewidziano w

bocznych ulicach więcej torów rezerwowych (choć po kilkanaście metrów szyn nawet bez przewodów powietrznych) taki zepsuty wóz dałoby się zawsze bez dużego kłopotu zepchnąć z linii aż do jego zreperowania lub do chwili, kiedy bez kłopotu możnaby go odprowadzić do wozowni.

Na zakończenie musimy powiedzieć jeszcze parę słów o trolleybusach, kursujących do Główniej. Pomysł wypróbowania tego nowoczesnego tramwaju bez szyn jest godzien pochwały. Ponieważ jed-

nak warunkiem koniecznym dla dobrego działania trolleybusów jest dobra i równa droga, próby na wyboistym bruku i dziurawej szosie wydają się nam bardzo problematycznymi. Czy nie lepiej byłoby Główną obsługiwać nadal autobusami zwykłymi, a puścić trolleybus tam, gdzie on się doprawdy może przydać, to znaczy po ulicach o gęstym ruchu, gdzie zwykły tramwaj jest już niewygodny, a gdzie znowuż jezdnia jest dość równa?

L. Kozłowski.

Wzrost ruchu kolejowego na P. K. P. w lipcu

Według przedwstępnych danych, P. K. P. przewiozła w lipcu rb. 14.472.240 podróźnych, co w porównaniu z czerwcem br. stanowi zmniejszenie o 1,7 procent.

Towarów przewiozły koleje w tym miesiącu przy 27 dniach roboczych 5.893.378 ton, co w stosunku do czerwca, który miał mniejszą ilość dni roboczych, wykazuje zwiększenie o 10,3 procent.

Naładunek węgla w lipcu wynosił 162.223 wa-

gonów, co oznacza również zwiększenie o 17,4 procent.

Podobnie wywóz węgla przez Gdańsk i Gdynię zwiększył się o 24,1 procent.

Ogólny wywóz z Polski wykazuje zwiększenie o 20,50 procent. Przywóz do Polski zwiększył się o 39,8 procent.

Wpływy kolei w lipcu wyniosły ogółem 119 500.047 zł, tj. o 10 procent więcej, niż w czerwcu. (I. K. C.)

Ożywienie komunikacji rzecznej

W Ministerstwie Robót Publicznych jest opracowany wielki plan rozwoju komunikacji towarowej śródlądowej. Plan przewiduje wciągnięcie gmin nadrzecznych do akcji regulacji rzek przez wprowadzenie specjalnego podatku na ten cel, a to z tego powodu, że rzeki uregulowane podnoszą ogromnie wartość brzegu, plan przewiduje także przepisy

o czerpaniu piasku rzecznej i żwiru, o służbie bezpieczeństwa na wodach spławnych i o przystaniach rzecznych.

Istnieje nadzieja, że uruchomienie wszystkich zarządzeń da w szybkim czasie należyty efekt, który niewątpliwie wzmocni stanowisko handlu polskiego w walce konkurencyjnej na rynkach obcych.

Ważne posunięcie w dziedzinie transportowej

Z dniem 1 września br. firma C. Hartwig S. A. łączy swoje oddziały w Gdyni i Gdańsku z placówkami wielkiej firmy norweskiej „Bergenske Dampskibsselskab“ w Bergen. Jest to dla organizacji polskich transportów morskich wydarzenie bardzo doniosłe z uwagi na jego wartość racjonalizacyjną, mianowicie wspomniana firma norweska, pracująca kapitałem kilkudziesięciu-miljonowym, posiada oko-

ło 20 własnych linii okrętowych, utrzymujących komunikację z portami Bałtyku, Holandją, Francją, Anglią i Południową Ameryką. B. — N. Line utrzymuje szereg oddziałów zagranicznych, dzięki którym zapewnia całkowitą sprawność transportom jej powierzonym. Oddziały w Gdyni i Gdańsku prowadzone będą pod firmą C. Hartwig S. A.

Taryfa przewozowa na węgiel polski w Austrii obniżona

Koleje austriackie wprowadziły zniżkową taryfę przewozową na przewóz węgla od wszystkich polskich stacyj załadowniczych do trzech stacyj austriackich z ważnością do 30 kwietnia 1931 roku.

Ulga ta jest ograniczona postanowieniem, że jeden odbiorca może na wszystkich trzech stacjach

austriackich odebrać po zniżkowej taryfie maksimum 80 tysięcy ton.

Ponadto ładunki, korzystające z tego uprzywilejowania muszą być zużyte w gazowniach położonych najbliższej odpowiedniego dworca austriackiego.

Upaństwowienie kolei prywatnych w Rumunji

Rząd rumuński zamierza, po nabyciu już większości akcji ośmiu prywatnych towarzystw kolejowych, wejść w pertraktacje z pozostałymi 21 towarzystwami kolejowymi w sprawie nabycia i racjonalizacji tych kolei. Towarzystwa kolejowe zwróciły

się do Ligi Narodów i zażądały ustanowienia międzynarodowego sądu arbitrażowego dla uregulowania ich stosunku prawnego, rząd rumuński jednak zamierza osiągnąć porozumienie sam i rozpocząć rokovania z poszczególnymi towarzystwami.



Salon samochodowy na „Kom-Turze“

(Dokończenie.)

Przejdźmy teraz do ładnie skarosowanych w **Stoczni Gdańskiej** samochodów. O stoczni już mówiliśmy uprzednio. Robią one na widzu doskonałe wrażenie, gdyż tak wielkie zakłady przemysłowe jak Stocznia Gdańska dysponują dostateczną ilością najdoskonalszych środków technicznych, przy pomocy których możnaby wykończyć karoserię samochodową.

Teraz nawróćmy jeszcze do „Tatry“, która rzeczywiście się ładnie zaprezentowała. Stoisko „Tatry“ wyglądało imponująco, gdyż oglądaliśmy na niem nie tylko znane wszystkim „Tatry“ osobowe, lecz i doskonale skonstruowaną ciężarówkę 6-kołową na łamanych osiach, dzięki którym samochód ten chodzi po najgorszych drogach i przebywa łatwo nie tylko wyboje, lecz nawet głębokie rowy. Obok tej potężnej i solidnej maszyny stoi lekka 3-kołówka, zbudowana na tych samych zasadach co inne wozy „Tatry“, to znaczy mocno, lekko i solidnie. Ten właśnie samochodzik doskonale się nadaje do rozwożenia po mieście towarów, a jego szybkość, ekonomiczność i prostota obsługi robi z niego nieocenionego pomocnika każdego przemysłowca i kupca.

W maszynach osobowych zasługiwały na uwagę samochody z nowym typem karoserji oraz kabriolet z rozsuwanym dachem.

Jeżeli teraz pominiemy wystawców akcesoryj, to będziemy musieli zabrać się do oglądania stoisk we Wieży Górnośląskiej i innych pawilonach.

Widzimy tam ładne i praktyczne samochody „F. N.“, wykonywane przez Belgów. Maszyny te zdobyły sobie uznanie w całej Europie narówni z motocyklami tej samej marki.

Dalej przychodzimy znów do „Fiatów“, o których mówiliśmy uprzednio, wystawionych na stoisku Brzeski-Auto. Nie o nich jednak będziemy mówili, a o **Minerwach**“, które ostatnio, dzięki swym zaletom, cieszą się ogólnym uznaniem, jako maszyny rzeczywiście rasowe i piękne.

Dalej stoją małe „B. M. W.“, praktyczne samochodziki, ostatni twór postępowej fabryki, która po najniższej cenie daje swym nabywcom małą, lekką, ekonomiczną i bardzo praktyczną maszynę-samochodzik średnio zamożnego człowieka. Tego samego typu są lekkie i doskonałe **Singery**. Obok tych maszyn stoją piękne **Hillman'y**.

Na następnym stoisku oglądamy **Peugeoty**, znane w całej Francji i cenione ze względu na ekonomiczność i inne zalety. **Peugeoty** i u nas zdobywają sobie coraz więcej zwolenników.

Dalej możemy oglądać piękne karoserje **Podlaskiej Wytwórni Samolotów**, która umie prace te wykonać z prawdziwie dobrym gustem i solidnie.

W pobliżu stoją **Stoewery**, sławne w ostatnim czasie dzięki różnym rajdom, które przekonały świat o ich zaletach, potem maszyny **D. K. W.**, ma-lutkie, lecz silne, wyposażone w oryginalny dwu-taktowy motor. Lekki **D. K. W.** z karoserją sportową rozwija łatwo 115 km., równocześnie ta sama maszyna może z inną karoserją doskonale służyć jako praktyczny środek komunikacji dla każdego. Obecnie **D. K. W.** wypuszcza już samochody z silnikiem 2-taktowym czterocylindrowym, który dorównuje swymi zaletami maszynom 4-taktowym z motorami 6- lub 8-cylindrowymi.

I. NAGRODĘ
w ogólnej klasyfikacji

I. NAGRODĘ
w swej kategorii otrzymała



W konkursie na najmniejsze zużycie paliwa
dnia 4. V. 1930 roku zużywając 4,90 litrów
na 100 km.

TATRA-AUTO

Skład fabryczny:
Poznań, Kantaka 7. Telefon 40-24

Dalej możemy oglądać eleganckie **Voisin'y** — luksusowe maszyny o najszlachetniejszej linii oraz maszyny **Rochet-Schneider**.

Na następnym stoisku oglądamy praktyczne **Fordy** obok luksusowego **Lincolna**. Trudno coś o **Fordach** powiedzieć, gdyż są to maszyny najwięcej znane i cenione na całym świecie, a produkcja ich stoi na pierwszym miejscu.

Przejdźmy jeszcze teraz do akcesoryj i przyborów pomocniczych. I tak **Vulcomia** pokazuje przyrządy do regeneracji pneumatyków, **Anker** — przybory samochodowe i części zapasowe, i **Bogusławski** — lewary, windy i akcesoria; **Centralna Poznańska Fabryka Wyróbów Gumowych** — pneumatyki różnych typów; **Dom Handlowy J. Segalowicz** — wyposażenie samochodowe, reflektory, kierunkowskazy, wycieraczki do szyb; **Herkules** — klucz samochodowy „Herkules”; **India** — amerykańskie dętki i opony samochodowe; **Krupka** — najważniejsze, znane i cenione przybory samochodowe, wzbudzające u wszystkich zwiedzających duże zainteresowanie; **Karpaty** — różne smary i oleje sa-

mochodowe oraz inne przetwory naftowe; **Polmin** — produkty naftowe, naftę, benzynę, olej gazowy, oleje i smary, przystosowane do wymagań współczesnej techniki, parafinę, asfalt; **Fabryka Ekstraktów Garbarskich** — oleje automobilowe; **Polskie Tow. Akumulatorowe** — akumulatory samochodowe, motocyklowe i inne; „**Saint-Didier**” — akcesoria samochodowe, amortyzatory „**Hondaille**”, hamulce „**Westinghouse**”, lewary „**Bleckstawk**”, projektory itp.; **Bosch** — słynne i znane w całym świecie magneta samochodowe oraz inne przybory elektryczne; „**Scintilla**” — aparaty elektryczne do silników samochodowych oraz innych w rodzaju magnet; prądnic, rozruszników, wskaźników itp., sygnały elektryczne, taśmy hamulcowe, liczniki, zegary, kompresory itp.; **Państwowe Wytwórnice Uzbrojenia** — narzędzia, uchwyty, sprawdziany, gwintowniki, kłódki.

Prócz wymienionych przez nas wystawców, są jeszcze inni, którzy pokazywali na „**Komturze**” dużo ciekawych rzeczy, nie sposób jednak wszystkiego tego wymienić w krótkim sprawozdaniu. (-K-)

Wreszcie pierwsza stacja autobusowa w Poznaniu

Postój na placu Drwęskiego.

Prezydent stol. m. Poznania komunikuje, że w porozumieniu z Magistratem — Wydział VII. jako zarządem drogowym, wyznaczył po myśli § 10, st. I., rozporządzenia ministerjalnego z dnia 17. 4. 29 r. o fuchu autobusów na drogach publicznych (Dz. U. R. P. Nr. 55/29 poz. 439) jako miejsce postoju wzgl. przyjazdu i odjazdu autobusów, kursujących przez

Luboń — Puszczykowo, przez Żabikowo — Stęszew i przez Winiary — Oborniki na ten cel nowourządzony plac Prezydenta Drwęskiego; autobusy przystawać tam będą z dniem 5 września 1930 r.

Plan przy- i odjazdów autobusów umieszczony zostanie niebawem na miejscu.

Specjalne opłaty drogowe

Najwyższy Trybunał Administracyjny rozstrzygnął ostatecznie w motywach do wyroku z dn. 28 6. 1929 r. (L. Rej. 4644/28) wątpliwości co do uprawnień gmin wiejskich do pobierania gotówkowego specjalnych dopłat drogowych. Mianowicie N. T. A. orzekł, iż z ust. 2-go i 3-go art. 19 ustawy o budowie i utrzymaniu dróg publicznych wynika, że jedynie wojewódzkie i powiatowe związki komunalne mogą

w drodze uchwał nakładać specjalne opłaty, przeznaczone na budowę i utrzymanie dróg wojewódzkich i powiatowych, a natomiast gminy, zarówno wiejskie jak i miejskie takich opłat specjalnych nakładać nie mogą, lecz winny pokrywać koszty budowy i utrzymania dróg gminnych z ogólnych źródeł dochodowych.

Ilość samochodów w Polsce

Ministerstwo Robót Publicznych opracowało statystykę pojazdów mechanicznych na obszarze Rzeczypospolitej Polskiej na dzień 1 sierpnia b. r. Według tej statystyki na terenie państwa kursuje obecnie, prócz pojazdów mechanicznych wojskowych, 19.283 samochody osobowe prywatne, 7282 drożki samochodowe, 6.888 samochodów ciężarowych, oraz 4.144 autobusy.

Razem w Polsce zarejestrowanych jest 37.597 samochodów, oprócz tego 6.769 motocykli, oraz 535 innych pojazdów mechanicznych, co daje łącznie

44.901 pojazdów mechanicznych na terenie całego państwa.

Przeciętnie jeden pojazd mechaniczny przypada w Polsce na 680 mieszkańców. Najwięcej stosunkowo samochodów ma Warszawa, w której jedno auto przypada na 114 mieszkańców, następnie województwo pomorskie — 1 auto na 282 mieszkańców, województwo poznańskie — na 300 mieszkańców, województwo śląskie — na 365 mieszkańców, województwo krakowskie — na 635 mieszkańców i t. d.

Kontrola nadmiernej szybkości autobusów

W amerykańskich omnibusach samochodowych, wprowadzono, jak donosi „**Railway Age**”, ciekawą nowość. Oto, osłopędową połączono tu z małym generatorem. Gdy motorowy przekracza dozwol-

oną szybkość ukazuje się napis: Jechać wolniej!

Napis przywołuje do porządku szofera a w publiczność wpaja przekonanie, że nie dojdzie do katastrofy skutkiem nadmiernej szybkości wozu.

Przemysł Rowerowy i Motocyklowy

Organ Związku Mechaników Samodzielnych na Polskę Zachodnią

Niedziela na rowerze

Rower jest najtańszym środkiem komunikacji — jest „koniem biednego człowieka“, który nie może sobie pozwolić na luksus posiadania samochodu. Z tych właśnie powodów z rowerów korzysta się przeważnie w celach praktycznych dla dojeżdżania do miejsca pracy, dla załatwiania różnych drobnych sprawunków itp., zapominając o innym jeszcze wykorzystaniu tej cierplivej, posłusznej i niewymagającej maszyny. Mianowicie u nas w Polsce za mało używa się roweru w celach wycieczkowych.

Coprawda, młodzież lubi sport rowerowy i stawia go narówni z innymi ćwiczeniami cielesnymi, jednak później o sporcie tym zapomina i traktuje rower tylko jako coś niezbędnego w życiu codziennym. Od czasu do czasu tylko trochę wzrasta zainteresowanie rowerami, kiedy np. odbywają się jakieś większe zawody, potem jednak, kiedy codzienna prasa zapomni znów o sporcie rowerowym, cała rzesza rowerzystów idzie za jej przykładem.

Jakie są skutki tego stosunku?

Zasadniczo smutne, a obserwuje się je najlepiej w niedzielę na stacjach kolejek podmiejskich, gdzie tłoczą się do przepełnionych wagonów, by za dwie lub

trzy godziny przebywania na świeżym powietrzu zapłacić taką samą ilością czasu, spędzonego w dusznych i ciasnych wagonach.

Czy nie lepiej byłoby tę samą wycieczkę za miasto zrobić na rowerze? Rozumie się, że tak, trzeba tylko nastawić swą psychologię na odpowiednio traktowanie roweru, no i trzeba zapomnieć o fałszywym wstydzie, który zabrania „poważniejszym“ obywatelom pokazywać się na rowerze wśród znajomych.

Tak samo przemysł i handel rowerowy powinny nie zapominać o propagandzie tego rodzaju „niedzielnego sportu“, który może przydać się nie tylko starym, lecz i rozspartowanym młodzieńcom. Ci ostatni bowiem, bardzo często z wielu zrozumiałych względów nie mogą brać udziału we wszystkich większych imprezach czysto sportowych i dlatego do rowerów swych prędko się zmiechają.

Jeżeli u nas w Polsce uda się spopularyzować niedzielny sport rowerowy, wyjeżdżanie za miasto właśnie na rowerach, a nie pociągami, zwiedzanie kraju na rowerach, to napewno i powiększy się zbyt tych maszyn. (-M-)

Upadek niemieckiego przemysłu rowerowego

(G) W dodatku gospodarczym do „Berliner Börsen-Courier“ radca handlowy A. Hanau z Düsseldorfu ogłosił kilka miesięcy temu artykuł p. t. „Zusammenbruch der Fahrradindustrie“, który podaje my w streszczeniu.

Na początku artykułu autor daje następujący ogólny obraz przemysłu rowerowego w Niemczech.

„Ostatnie czasy przyniosły zupełny upadek zakładów przemysłowych o świetnej przeszłości.

Notowania giełdowe ich akcji spadły do minimum. Powstała bezplanowa gospodarka, która groziła nieodwołalnym i zupełnym upadkiem tej gałęzi niemieckiego przemysłu, która miała niegdyś bardzo duże znaczenie.

18 października 1929 r. zawiesiła wypłaty fabryka „Elite-Diamant Werke“; fabryka ta posiadała najnowsze maszyny i wytwarzała wysokowartościowe wyroby, — pod koniec wojny jej stan finansowy był bez zarzutu.

Co spowodowało zatem upadek prawie wszystkich fabryk rowerów? W roku 1924 powstał nagły popyt na rowery, który wzrósł w pierwszych miesiącach wiosny tak dalece, że istniejące urządzenia nie mogły wystarczyć i nie można było podoląć zamówieniom. Autor artykułu, który streszczamy, ostrzegał w tym czasie kierowników przemysłu rowerowego przed rozpoczęciem bardzo korzystnych, lecz chwilowych koniunktur, polityki ekspansyjnej, której skutki musiałyby się stać zgubne w następnych latach. Zakłady „Opel“ zwiększyły ilość wyrabianych rowerów z 60.000 na 2 miliony rocznie.

Firma „Fichtel & Sachs A. G.“ w Schweinfurt zwiększyła produkcję piast „Wolne Koło Torpedo“, na które osiągnęła w Niemczech monopol, z 4000 do 16.000 sztuk dziennie. Inni producenci sądzili, że muszą naśladować ten amerykański system, ponieważ w przeciwnym wypadku ich egzystencja zostanie zagrożona.

Sceptycznie zapatruje się zwłaszcza autor na poglądy kierowników Związku niemieckich przemysłowców rowerowych, który wypowiedział nadzieję na poprawę sytuacji w przemyśle rowerowym.

Rzeczywistość mówi wręcz przeciwnie. Wyobrażenie o całkowitej sytuacji daje następujące zestawienie:

Zakłady „Elite—Diamant“, zakłady „Gaggenau“, zakłady „Goerick — Bielefeld“ — zawiesiły wypłaty.

Kursy akcji przedsiębiorstw przemysłu rowerowego przedstawiają następujący smutny obraz (w procentach nominalu):

	Przed wojną	Kurs akcji koncernu z przed r. 1930
„Adler“	400 %	37 %
„Wanderer“ (niegdyś najlepiej notowane akcje)	440 %	47 %
„Dürkopp“	—	20 %
„Corona“	—	19 %
„Excelsior“	—	19 %
„Siegen — Solinger“	—	7 %
„Shladitz“		nienotowane

Rynek zbytu jest zapewniony, gdyż zagranica stawia niemieckie wyroby wyżej od wyrobów konkurencyjnych z innych krajów. Zwłaszcza jeżeli chodzi o piastę „Wolne Koło” — Niemcy posiadają monopol.

Wszystkie fabryki znajdujące się w trudnościach finansowych muszą zaprzestać produkcji rowerów.

Najpierw przestaną istnieć fabryki będące w

bardzo złym stanie finansowym, którym zostaną wstrzymane dostawy części rowerowych. Za nimi pójdą inne słabsze finansowo zakłady, które zrezygnują na korzyść fabryk najlepiej sytuowanych i powołanych do zadecydowania o przyszłości przemysłu rowerowego. Dopiero wtedy nastaną niewątpliwie lepsze czasy dla wszystkich fabryk, które przetrwają kryzys i będą miały zapewnioną rentę od swych kapitałów na przyszłość.

K. M. K.

Ze sportu rowerowego i motocyklowego

WYŚCIG KOLARSKI O MISTRZOSTWO POZNAŃA.

W niedzielę dnia 21 września 1930 Poznański Okręgowy Związek Kolarski organizuje pod protektoratem Miejskiego Komitetu W. F. i P. W. wyścig kolarski o mistrzostwo miasta Poznania na dystansie 105 klm. na trasie Poznań — Kórnik — Bnin — Śrem — Czempin — Stęszew — Żabikowo — Luboń — Poznań. Start o godz. 13,30 Poznań—Żegrze, meta w Dębcu. Zbiórka o godz. 12,30 na boisku K. S. „H. Cegielski” Poznań, ul. Górna Wilda 180. W wyścigu mogą brać udział jedynie mieszkańcy miasta Poznania. Wpisowe dla niezrzeszonych wynosi 2 złote, dla zrzeszonych 50 groszy. Zgłoszenia przyjmuje sekretariat P. O. Z. K. Poznań, ul. Górna Wilda 180 K. S. „H. Cegielski” do dnia 18 września Godziny urzędowe w czwartki od godz. 11—13-ej i w soboty od 16—18-ej wieczorem.

DRUGI WYŚCIG „I. K. C.”.

Donoszą nam, że w drugim wyścigu „I. K. C.” Kraków—Katowice—Kraków weźmie udział w bież. r. elita polskich kolarzy z całego kraju, przyczem pucharu bronić będzie zeszłoroczny zwycięzca wyścigu Froess, zawodnik Lwowskiego Towarzystwa Kolarzy i Motocyklistów, dawniej „Pogoni”.

WYŚCIG LWOWSKI WIELKA IMPREZA SPORTOWA.

Jak donoszą, P. Z. M. polecił wszystkim klubom zrzeszonym wysłać jak największą ilość zawodników z pośród tych, którzy nie będą brać udziału w zawodach o mistrzostwo Polski, na wyścig płaski i okrężny o mistrzostwo Lwowa, mający się odbyć w dniach 7 i 8 września br.

Ze względu na to, że motocyklowy wyścig okrężny, urządzony na ulicach miasta Lwowa, w terenie wybitnie górzystym, o nader emocjonujących krzywiznach, jest pierwszą tego rodzaju imprezą motocyklową w Europie, należy się spodziewać bardzo licznego udziału pierwszorzędnych motorzystów polskich i zagranicznych. Jak dotąd poza kilkunastu znanymi motocyklistami lwowskimi, zgłosiły udział swych delegatów poszczególne zamiejscowe kluby motocyklowe. Z jeźdźców zagranicznych przybędą na wyścig zawodnicy zainteresowanych na polskim rynku fabryk motocyklowych.

Nagrody są następujące: Zdobywca I. miejsca uzyska zaszczytny tytuł mistrza, tradycyjną i cenną wstęgą, ufundowaną przez prezydium król. stol. m. Lwowa, wspaniałą nagrodę honorową oraz dodatkowo nagrodę pieniężną w kwocie 500 zł. Następni zwycięzcy poszczególnych kategorii uzyskają również szereg cennych i pięknych nagród honorowych. Każdy startujący otrzyma ponadto ozdobną plakietę pamiątkową M. K. M-u. Zgłoszenia uczestników przyjmuje sekretariat M. K. M. Lwów, Boularda 5, względnie Sekr. M. Klubu Autom., Lwów, Pl. Marjacki 4.



Rowery

„ESPERANTO“

w jakości i wykonaniu niezrównane

Generalny zastępca na Wschodnią Europę:

Bernhard Davidson

GD AŃSK-Reitbahn Nr. 19/20

9153

Nowość dla PP. Automobilistów!

szczyt doskonałości, szczotka z natryskiem wodnym do mycia samochodów

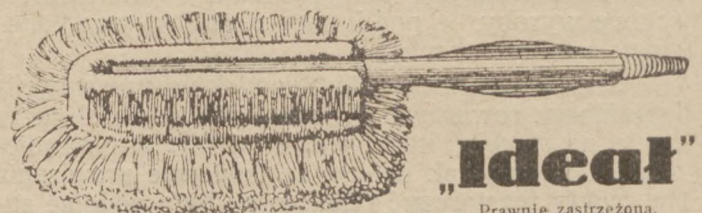

„Ideal”

Prawnie zastrzeżona.

Wartość szczotki nieoceniona. Cena kompletu z mosiądzu, z jedną zapasową wkładką 25,- zł. Koszty przesyłki 1,50 zł. Wkładka osobno 5,- zł. Wysyła się za zaliczeniem pocztowym — lub za poprzednim nadesłaniem przekazem pocztowym. Przedstawiciele dobrze zaprowadzonych w poszczególnych województwach poszukuje się. — Dla odsprzedawców odpowiedni rabat.

Firma K. Fabis - Poznań, Plekary 12, I. p.

ELEKTRO- i RADJOTECHNIKA

ORGAN ZWIĄZKU PRZEDSIĘBIORSTW ELEKTROTECHNICZNYCH NA POLSKĘ ZACHODNIA
ORGAN ZRZESZENIA PRZEDSIĘBIORSTW RADJOTECHNICZNYCH W WIELKOPOLSCE.

POD REDAKCJĄ LEONA KOZŁOWSKIEGO.

Co po Harrimanie?

Pamiętamy jeszcze doskonale dyskusję o koncepcji Harrimana i rozpacz oraz zadowolenie zwolenników i przeciwników po jej odrzuceniu. Koncesja ta, a raczej monopol na wytwarzanie elektryczności w wielkiej połaci naszego kraju narobiła w swoim czasie bardzo dużo hałasu. Cała prasa codzienna poświęcała tej sprawie wiele miejsca, a w pewnych chwilach sypały się jak z rogu obfitości polemiczne artykuły, nie tyle może rzeczowe ile namiętne, aż wreszcie ofertę tę odrzucono.

Copróżna, na jej pożegnanie spłynął jeszcze raz strumień atramentowych łez, wylanych przez zwolenników, potem alarmy ucichły. Zapowiadano tylko, że po odrzuceniu „świątecznych” propozycji Harrimana napewno już stracimy zaufanie zagranicy i nikt nie zechce z nami w tej materji gadać. Okazało się jednak, że się dzieje zupełnie inaczej. Mianowicie, widząc w elektryfikacji Polski dobry interes kapitał zagraniczny zajmuje się nadal tem zagadnieniem i obecnie zamiast jednej oferty mamy cały tuzin innych propozycji, czynionych nam przez towarzystwa równie potężne. Jakoś więc nie stało się wielkie nieszczęście, a nawet, jak mówią poinformowani, Polska zrobiła na tem dobry interes, gdyż ten sam Harriman, już na znacznie dogodniejszych warunkach, składa nam wspólnie z innymi koncernami nową ofertę.

Sprawa jednak nie jest rozstrzygnięta jeszcze, targi się ciągną i może ze względu na konieczność ubijania jeszcze lepszych warunków trzeba będzie i obecnie oferty odrzucać kolejno, aż się wreszcie trafi na odpowiednią. Takie targowanie się jest rzeczą konieczną inaczej bowiem ryzykowalibyśmy znów zrobić jakiś „zapalczany” interes, jednak zwłó-

ka w tak ważnej sprawie jest dla nas bardzo szkodliwa, gdyż automatycznie opóźnia ona uprzemysłowienie Polski i hamuje tak pożądaný rozwój krajowego przemysłu elektrotechnicznego.

Jak wybrnąć z tej sytuacji?

Jeden z techników, specjalista w dziedzinie elektryfikacji rzucił następującą myśl: Prowadzić nadal pertraktacje z kapitałem zagranicznym, targować się, żądać jak najlepszych warunków, jednak równocześnie, niezależnie zupełnie od wyników ewentualnych pertraktacji, własnymi siłami elektryfikować Polskę, nie bawiąc się w plany wielkie, niemożliwe do przeprowadzenia skromnym kapitałem krajowym, a robiąc małymi kawałeczkami tam gdzie można, i gdzie się opłaca. Należy tylko tak unormować systemy instalacji oraz warunki koncesji aby w razie dojścia do skutku planu wielkiego można było łatwo istniejące instalacje wykorzystać, wykupując je na dogodnych dla danych, istniejących już przedsiębiorstw warunkach.

Pomysłowi temu można zarzucić, że nie jest on „współczesny”, że się nie liczy ze znacznym zwiększeniem kosztów elektryfikacji itp. jednak ma ten pomysł też szereg ważnych zalet.

Mianowicie, obecnie proponujemy zagranicznym finansistom przeprowadzanie elektryfikacji w warunkach, że tak powiemy, zupełnie pierwotnych, w połaciach kraju, gdzie narazie o uprzemysłowieniu i dużej konsumpcji prądu nie może nawet być mowy. Rozumie się, że w tych warunkach każda inwestycja musi być jakoś zabezpieczona i dlatego przyszli koncesjonariusze starają się ten spólczynnik pewności wprowadzić już w samej umowie z rządem przez wytargowanie różnych przywilejów, udogodnień

POLECAMY

TELEFONY

wszelkich systemów najnowszych konstrukcyj, kompletne urządzenia telefoniczne pół- i pełnoautomatyczne, które również na dogodnych warunkach wdzierzawiamy, wszelki sprzęt telefoniczny

RADJO

APARATY od najprostszych do najdoskonalszych, fabrykaty własne i zagraniczne oraz olbrzymi wybór sprzętu radjowego

PROSIMY ŻAĐAĆ CENNIKÓW, WZGLĘDNIIE KOSZTORYSÓW.

8448

POZNAŃSKIE TOWARZYSTWO TELEFONÓW z o. p.

Centrala: POZNAŃ, ul. Jasna 9. Telefony 6937 i 6941
Filje: Poznań, ul. Fr. Ratajczaka 39. Tel. 3430. Bydgoszcz, ul. Jagiellońska 65-66. Tel. 738.

Wymiana koncertów międzynarodowych wymaga reformy

„Neue Berliner 12-Uhr Zeitung“ z dnia 11 lipca r. b. przynosi następujące, godne uwagi, refleksje z racji t. zw. „koncertów międzynarodowych“, które, nadawane przez radio, już weszły w pewien szlablon:

„Niech żyje schematyzm! Myśl sama w sobie niezmiernie szczęśliwa: wymiana programów pomiędzy różnymi państwami, bywa skuteczniana już od lat kilku. Uczestniczą w niej kraje Europy środkowej i nadają sobie wzajemnie koncerty w pewnych określonych odstępach czasu.

Muzyka stanowi główną część składową tych koncertów. I to jest zupełnie słuszne. Ale z punktu widzenia kultury nie wystarcza, że się w Berlinie słucha wiedeńskich programów a w Budapeszcie berlińskich. Jeżeli stale będziemy słyszeli tylko muzykę cygańską z Węgier, a jodłowanie z Bawarii lub nieciekawą nowoczesną muzykę polską z Warszawy, to zamierzony cel tych koncertów nie będzie osiągnięty.

Jest rzeczą wprost konieczną, aby do tej międzynarodowej

wymiany programów radiowych wprowadzić planowo różne wydarzenia o charakterze reprezentacyjnym albo naprawdę reprezentacyjne cykle koncertów muzyki narodowej. Przeciętności mamy aż za wiele w naszych własnych programach i do tego niepotrzebne nam są wcale koncerty międzynarodowe. Za te pieniądze, które kosztuje transmisja, możemy mieć lepsze rzeczy u siebie. Przecież jest chyba najzupełniej możliwe rozbudowywanie wymiany w sposób konsekwentny, bardziej celowy a nie dyletancki. Szablon biurokracji, jaki tu wziął górę, należy usunąć copędzej, a na jego miejsce wprowadzić programy o wysokim poziomie artystycznym, układane na podstawie międzynarodowego porozumienia. Zadaniem radia jest przecież tworzenie węzłów duchowych między narodami, a do tego celu prowadzą koncerty międzynarodowe i ich wzajemna wymiana. Jeżeliby dalszy rozwój tej wymiany miał się zasklepić w szlablonie dotychczasowym, to wtedy koncerty te stracą wogóle wszelkie swoje znaczenie.

Reorganizacja radia w Szwajcarii

Rozwój radjofonii szwajcarskiej poszedł po innej linii, niż we wszystkich krajach Europy. Zbudowano tam 5 stacyj radjonadawczych, co zdawało się, iż na kraj o stosunkowo małej powierzchni (41.800 km²) i 4 milionach ludności powinno być całkowicie wystarczyc i zapewnić wszystkim mieszkańcom dobre odbiory. Siła nadawcza tych stacyj była jednak tak mała, że zaledwie tylko szosta część ludności szwajcarskiej mogła odbierać produkcje krajowe, a wszyscy inni byli skazani tylko na odbiory zagraniczne. Wystarczy wymienić te stacje: Zurych (630 watów), Lozanna (600 watów), Bern (1200 watów), Bazylea (250 watów), Genewa (250 watów), aby się przekonać, że poza obrębem tych miast wogóle nie mogło być mowy o dalszym zasięgu szwajcarskich stacyj.

Istniejący osobliwy stan rzeczy przypisać trzeba głównie tej okoliczności, że w Związku Szwajcarskim każdy z kantonów cieszy się pewną niezawisłością i rządzi się swymi własnymi prawami. Wszystkie większe stowarzyszenia są zorganizowane na federatywnej podstawie. Więc radio musiało się rozbudować na tych samych zasadach. Ale już po kilku latach przekonano się, że radjofonia nie daje się zamknąć w ciasnych ramach i że metoda federacji jest nie do zastosowania dla fal radiowych. Dobre programy i dobre stacje nadawcze można mieć tylko przy udziale wszystkich zgodnie współpracujących czynników i przy wzajemnej wymianie programów. Dzięki osiągniętemu porozumieniu wypracowane zostały nowe plany gruntownej przebudowy radia w Szwajcarii. Zdecydowano się na

Zakłady Akumulatorowe systemu „TUDOR“

Spółka Akcyjna

Centrala w Warszawie, ulica Złota 35. Telefony: 17-45, 404-94, 329-46 i 121-74

SKRZYŃKA POCZTOWA 298.

FABRYKA W PIASTOWIE, STACJA KOL. PRUSZKÓW.

Warsztaty reperacyjne i stacja do ładowania, ul. Złota 34, tel. 404 94

Oddziały: w Poznaniu, ul. Mostowa Nr. 4-a, telefon 11-67.

w Bydgoszczy, ul. Błonia nr. 7, telefon 13-77.

w Lwowie, ul. Nabelaka 21, tel. 52-35

7671



Akumulatory stacyjne i przenośne oryginalnego systemu „TUDOR“. Katodowe i anodowe baterje akumulatorowe do radja. Akumulatory do starterów samochodowych. Lampy przenośne akumulatorowe i lampy górnicze.

daleko idące reformy w tym względzie. Pięć istniejących dziś małych stacji ma ustąpić miejsca dwóm stacjom, wyposażonym w dużą siłę nadawczą, aby je można było słyszeć w całym Związku Szwajcarskim. Jedna z nich pracować będzie z siłą 60 kw. w niemieckiej, druga z siłą 25 kw. we francuskiej Szwajcarii. Programy ulegną znacznej poprawie i koszta, jakie dziś się łożą na organizowanie pięciu programów, można będzie rozdzielić na dwa programy ze znacznie większą korzyścią. Przy większym zasięgu tych stacji zwiększy się też niezawodnie liczba radioabonentów w całym kraju, a tem samem powiększą się także i dochody. Szwajcarskie władze pocztowo-telegraficzne zajęte są obecnie pracą nad zrealizowaniem tych planów, które niezawodnie już w krótkim czasie wydadzą dobre rezultaty.

KRONIKA RADJOWA

POŁ MILJONA LUDZI ŻYJE W AMERYCE Z RADJA.

Ze sprawozdań statystycznych Związku Amerykańskich Przemysłowców Radjowych wypływa, że fabryki należące do tego Związku, dają około 300.000 ludziom pracę. W roku ubiegłym pracowało około 200.000. Towarzystwo National Broadcasting Co. zatrudnia 1004 osoby, nie licząc artystów, biorących udział w audycjach. W orkiestrze pracuje 60 muzyków, poza tem około 200 innych artystów jest zaangażowanych na stałe. Inne towarzystwo radjowe „Columbia System“ ma około 350 urzędników. W różnych innych przedsiębiorstwach i warsztatach radjowych pracuje do 200.000 ludzi. Gazety amerykańskie wyrażają przypuszczenie, że gdyby nie było radja byłoby w Ameryce około pół miliona bezrobotnych więcej.

KOENIGSWUSTERHAUSEN NA 60 KILOWATACH.

Jak donoszą, na zlecenie zarządu poczt i telegrafów moc stacji w Zeesen (Koenigswusterhausen) zostanie podniesiona do 60 kw.

POWAŻNE ZMNIEJSZENIE ZYSKÓW AMERYKAŃSKIEJ RADJO CORPORATION.

Do jakich rozmiarów dochodzi kryzys gospodarczy w Stanach Zjednoczonych tego drastycznym przykładem bilans amerykańskiego Radio Corporation za pierwsze półrocze 1930. Według zestawień tego bilansu czysty zysk został ustalony na 505 tys. dolarów; niepomiernie niski do sumy bilansowej zysk sprawił, że dywidenda dla uprzywilejowanych akcji A i B. musiała odpaść. Tymczasem w roku ub. w pierwszym półroczu zysk czysty wynosił 5 milj. dolarów, czyli że w porównaniu do roku bież. zmniejszył się dziesięciokrotnie.

Z PRASY

„TYDZIEŃ RADJOWY“ Nr. 35.

Ukazał się numer 35 „Tygodnia Radjowego“, który zawiera poza programami radjowymi następujące artykuły: Rozwój radjofonii europejskiej; Joanna D'Arc patronką radjofonii; To i owo; Na falach polskich; Niedomagania akumulatorów; Kronika radjowa; Dział rozrywek umysłowych.

Generalna Reprezentacja Szwajcarskiej Fabryki Maszyn Elektrycznych

„OERLIKON“

Lwów, ul. 3 Maja 11a

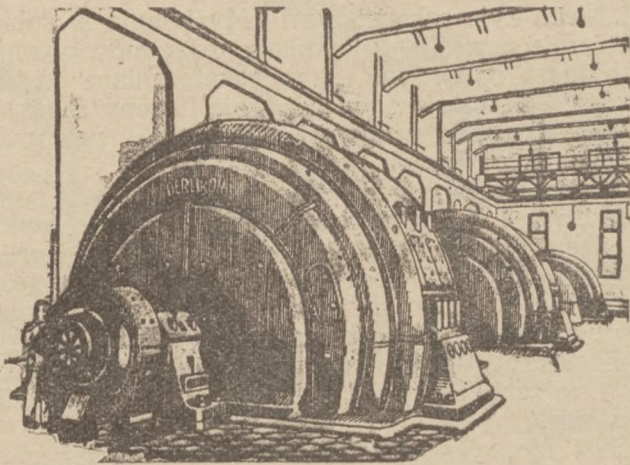

dostarcza

Generatory, Transformatory, Turbiny parowe, Motory każdej wielkości, Koleje elektr., Lokomotywy akumulatorowe, Krany i dźwigi elektr., Maszyny do elektr. spawania i nitowania 9198

Kompletne Centrale Elektryczne

Wszelkie zastosowania elektryczności w przemyśle

Fabryka Motorów i Transmisji

T. WINDYGA

WARSZAWA

ul. Waliców nr. 16 Telefon 105-18

9188

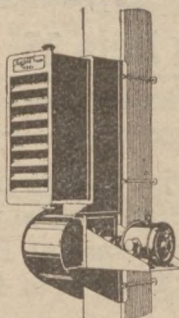

Aparaty nagrzewacze

paro-powietrzne „Radiolo“

do ogrzewania dużych pomieszczeń oraz suszenia i odemglania;

wykonane z baterjami z rur żebrowych kutożelaznych.

Szybkie i równomierne nagrzewanie!

Inż. J. H. B. Teepe, Łódź, Kopernika 40

Fabryka Ogrzewań Centralnych i Aparatów.

8449

DZIAŁ MASZYN ROLNICZYCH

Maszyny i narzędzia rolnicze na budapeszteńskiej wystawie rolniczej

Na 39-tej dorocznej węgierskiej wystawie rolniczej, która odbyła się w Budapeszcie między 20 a 25 marca r. b., dział maszyn i narzędzi rolniczych przedstawiał się ilościowo bardzo okazale. Wśród wystawionych maszyn najliczniej reprezentowane były wyroby miejscowe, węgierskie, ze stosunkowo nielicznych zagranicznych — amerykańskie, niemieckie i czeskie. Przewaga maszyn węgierskich, która zaznaczyła się na wystawie, jest zjawiskiem zupełnie zrozumiałym, Węgry należą bowiem do państw posiadających stosunkowo silnie rozwinięty przemysł maszyn i narzędzi rolniczych. W chwili obecnej istnieje na Węgrzech, poza szeregiem drobniejszych fabryczek, 5 dużych akcyjnych fabryk maszyn i narzędzi rolniczych zatrudniających około 7000 robotników. Na pierwszym miejscu stoi wśród nich, znana u nas już przed wojną fabryka Hofherr-Schranz-Clayton-Schuttleworth, wyrabiająca wszelkiego rodzaju narzędzia do uprawy roli (nie wyłączając pługów traktorowych), siewniki, garnitury młocarniane, czyszczalnie, traktory, motory i t. d. Poza tem istnieją: Królewska Węgierska Fabryka Kolei Państwowych, Pierwsza Węgierska Fabryka Maszyn Rolniczych w Budapeszcie, Zakłady przemysłowe Manfred Weiss, Sp. Akc. „Kühne“, oraz Sp. Akc. A. Gantz. Dwie pierwsze firmy produkują głównie wielkie młocarnie, lokomobile i czyszczalnie. M. Weiss i „Kühne“ wszelkiego rodzaju drobniejsze maszyny i narzędzia rolnicze, firma zaś A. Gantz młocarnie, motory spalinowe i elektryczne. Widać z tego, że produkcja węgierska obejmuje, poza maszynami żniwnymi, prawie wszystkie niezbędne maszyny i narzędzia rolnicze.

Według danych Węgierskiego Urzędu Statystycznego z grudnia r. b., wartość węgierskiej produkcji maszyn i narzędzi rolniczych wyniosła w roku 1929 około 53 miliony pengó t. j. około 80 milionów złotych.

Wobec zmniejszonego obszaru obecnych Węger, a tem samem i zmniejszonego wewnętrznego zapotrzebowania na maszyny rolnicze, znaczna część produkcji eksportowana jest zagranicę. W roku 1929 eksport maszyn i narzędzi rolniczych wyniósł 87.434 q. wartości 16.598 pengó, import zaś tylko 32.301 q. wartości 5.867.000 pengó.

Blisko 65% całego eksportu idzie do Jugosławii i Rumunii t. j. do państw obejmujących sobą terytorja przedwojennych Węger. Na trzecim miejscu stoi Francja, do której idzie 6,9% całego węgierskiego eksportu. W imporcie najważniejszą rolę odgrywają maszyny i narzędzia amerykańskie, niemieckie i czeskie. Przywóz ze Stanów Zjednoczonych Ameryki Północnej wyniósł w r. ub. blisko 50%, z Niemiec 25% i Czechosłowacji 13% całego węgierskiego importu.

Klasyfikując eksport i import według poszczególnych maszyn widać, że młocarnie i elewatory stanowią 70% maszyn eksportowanych z Węger,

lokomobile 7%, maszyny do przyrządzania paszy 5%, maszyny do czyszczenia ziarna 4%, pozostałe różne maszyny 14%. W imporcie: traktory stanowią 42%, pługi i brony 28%, maszyny żniwne 9%, pozostałe różne maszyny 21%.

Widać więc, że eksportowane są z Węger głównie młocarnie i lokomobile, importowane zaś traktory, pługi i maszyny żniwne, przyczem trzeba zaznaczyć, że o ile traktory sprowadzane są na Węgry prawie wyłącznie amerykańskie (87%), o tyle pługi i maszyny żniwne importowane są przeważnie z Niemiec (53% i 51%).

Przechodząc do omówienia działu maszyn rolniczych na wystawie, trzeba zaznaczyć, że był on ściślej odbiciem stosunku zachodzącego między maszynami i narzędziami importowanymi z Węger.

Traktory, maszyny żniwne i pługi reprezentowane były na wystawie przeważnie przez firmy amerykańskie, niemieckie i czeskie. Pozostałe maszyny i narzędzia, a w szczególności młocarnie i lokomobile były prawie wyłącznie wyrobu węgierskiego.

W dziale narzędzi do uprawy roli zwracała uwagę przewaga pługów do głębokiej orki, typu Sacka nad pługami innymi. Dwuskibowców oraz pługów bezprzodkowych prawie że się nie widziało. W dziale tym jako pewnego rodzaju nowość, zresztą nie bezwzględna, wymienić można t. zw. „Pulwerator“ wystawiony przez firmę Massey-Harris. Istota pomysłu „Pulweratora“ polega na tem, że w normalnym pługu traktorowym, posiadającym skrócone odkładnice, skiba schodząca z odkładnic napotyka na szybko wirujące poziome noże-tarcze, obsadzone na pionowych osiach.

Tarcze otrzymują napęd za pośrednictwem wału kardanowego bezpośrednio od silnika traktora ciągnącego pług. „Pulwerator“ był podczas trwania wystawy demonstrowany w ruchu i w warunkach pokazu dawał doskonały efekt pracy. Skiby pokrajane nożami „Pulweratora“ rozpadały się na nieduże bryłki. Pole orane przybierało wygląd całkowicie doprawionego.

Firma „Koesis Gynla“ wystawiła bardzo prostej i taniej konstrukcji lekką bronkę posiewną, przeznaczoną również do niszczenia niezbyt stwardniałej skorupki, tworzącej się często na powierzchni pola. Brona ta zbudowana jest w sposób następujący. Do poprzecznej belki z płaskiego żelaza długości 2,70 mtr. umocowany jest łańcuszkiem szereg krótszych beleczek zaopatrzonych w podwójne zęby z odpowiednio wygiętego 8 m/m drutu stalowego. Waga całej brony wynosi 45 kg. Pomijając nawet taniość budowy tej brony, sam pomysł wykonania zębów z elastycznego do pewnego stopnia drutu, uważać można za dość celowy, gdyż efekt działania tej brony przypominać może w pewnym stopniu efekt działania drogiej bronki Weeder.

W dziale siewników zwracała uwagę ogromna przewaga siewników typu łyżeczkowego nad typami innymi. Na wystawie siewników typów innych prawie że się nie widziało. Również licznie reprezentowane były, u nas prawie nieznanne, siewniki umieszczone na wieloskibowcach i bronach talerzowych. Wydawać się może dziwnem, że ten stosunkowo pierwotny sposób siewu pod skibę znajdować może zwolenników w kraju o tak dużej kulturze rolniczej jak Węgry. Podkreślić poza tem trzeba dużą ilość siewników skombinowanych do jednoczesnego siewu ziarna i nawozów sztucznych. Ten sposób siewu posiada zdaje się dość dużo zwolenników na Węgrzech.

Bardzo licznie reprezentowane były różne typy siewników do kukurydzy, nie budzące ze względu na nasze warunki klimatyczne większego zainteresowania.

W dziale siewników do nawozów sztucznych uderzał brak siewników łańcuchowych typu Westfalji. Najliczniej reprezentowane były siewniki zbliżone budową do znanego u nas siewnika Mc. Cormicka (Deeringa) oraz niemieckie motylkowe „Columbusy“.

W dziale tym firma Kálmán i László wystawiła nowy pomysł wentylatorowego rozpylacza do różnych substancji sypkich, służących dla przeciwdziałania chorobom roślin. Przypuszczać można, że działać on będzie zupełnie dobrze pod warunkiem dokładnego rozdrobnienia wysiewanej substancji.

Wśród stosunkowo nielicznie reprezentowanych na wystawie narzędzi do międzyrzędowej uprawy roślin, na zaznaczenie zasługuje pomysł narzędzia, które określić możnaby jako „mechaniczną dziubkę”. Narzędzie to wykonane jest do pociągu konnego jako 1-no lub 3-y rzędowe i nie wymaga dużej siły pociągowej. Sądzić można, że nadawałoby się specjalnie do upraw międzyrzędowych na glebach zlewnych łatwo zaskorupiających się. Jako na pewną wadę wskazać można na trudność w zmianie szerokości pracy.

Najliczniej reprezentowany był na wystawie dział traktorów, młocarni, oraz motorków rolniczych. Młocarnie poza małymi wyjątkami były prawie wszystkie wyrobu węgierskiego. Zarówno wśród wielkich młocarni parowych, jak i małych, uruchamianych małymi motorkami, nie było wcale młocarni typu szerokomłotnego, tak silnie rozpowszechniającego się obecnie w Niemczech. Prawie we wszystkich większych młocarniach widać było tendencję do możliwie dalekiego zmechanizowania procesu młócki. Większość młocarni zaopatrzona była nie tylko w samopodawacze i w wydmuchiwalce do plew, lecz i w wydmuchiwalce do omłóconej słomy.

W dziale traktorów reprezentowanych przez ważnie przez wyroby amerykańskie i niemieckie, demonstrowano prawie wszystkie znane u nas traktory. Na podkreślenie zasługują nieznanne u nas dotąd traktory węgierskie H. S. C. S., wyrobu fabryki Hofherr-Schrantz-Clayton-Schuttleworth.

Są to traktory ropowe o mocy 30—32 i 22—24 KM o jednym leżącym cylindrze i zapalaniu od kuli żarowej. Budową swoją są bardzo zbliżone do niemieckich Gross-Buldogów Lanza. Traktory te zaczynają stopniowo wypierać z rynku węgierskiego traktory zagraniczne. W chwili obecnej w rolni-

Wszelkie maszyny i narzędzia rolnicze

Pierwszorządny Krajowy fabrykat - parnik „JOKO”

do cenach konkurencyjnych.

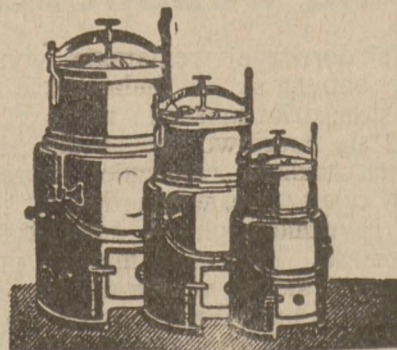

6116

jest

najlepsze i najpraktyczniejsze w użyciu

Józef Konieczny

Fabryka maszyn i kotłarnia

Telef. 328. Gniezno, Moniuszki 1. Telef. 328.

HURT!

DETAIL!

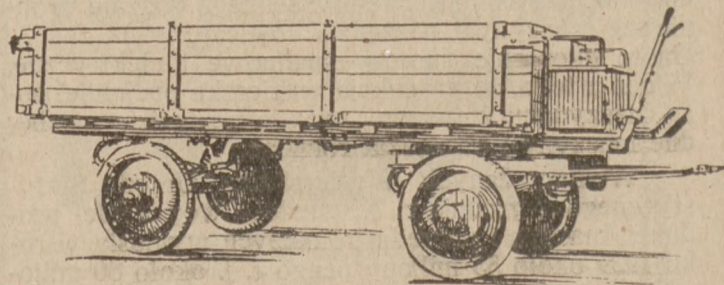

I.
Maneże pałkowe, talerzowe, Haakowskie, walce pierścieniowe, gwiazdkowe Cambridge, Cambridge-Croscill oraz gładkie, młocarnie, siewkarnie, wialnie i t. d.

II.
Przyczepki samochodowe, traktorowe, wozy mieszkalne, beczkowszy, wozy robocze, bryczki

9020

dostarcza:

St. Malinowski

Fabryka maszyn, wozów i odlewnia żelaza

ŚREM (Wielkopolska) 9187t
Telefon 17. P. K. O. 204.272

DOGODNE WARUNKI! PIERWSZORZĘDNE WYKONANIE!

Najkorzystniejsze źródło zakupu dla odsprzedających

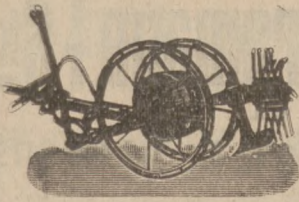

Wyrabiamy masowo jako specjalność:
kopaczki „Gwiazda B“

do kopania ziemniaków bezsprzecznie najpraktyczniejsze z wszelkich istniejących kopaczek

sieczkarnie bębnowe

4 i 3 kosowe, w 7 rozm. wielkościach



młocarnie cepowe „Ideal“

na łożach kulkowych z hamulcem bębnowym, nadające się znakomicie dla średnich i mniejszych gospodarstw.

Prosimy zażądać ofert

BRACIA MALAK

Fabryka maszyn i odlewnia żelaza

ŻNIN (Wkp.)

Telegraf.: Bramafa

Telefon nr. 30.

9058

Najkorzystniejsze źródło zakupu dla odsprzedających

LEMIESZE I ODKŁADNIE

do pługów Ventzkiego, Sacka, Arnsvalda, polskich i wrzesińskich, jak również do pługów parowych i motorowych, płozy, lemiesze do wypielaczy ziemniaków, spulchniacze (ekstyrpatory), radlice, gęsie stópki itd.

Wszystko kute z najtrwalszej i najodporniejszej stali, przeto najmniej zużywające się. 8617

KARL LANGNER

Gdańsk, Winterfeldtweg 19. Telefon 412-03



„IDEAL“

nóż do krajania stomy
na ściółkę

tani — praktyczny — trwały

Jedyni producenci 3641

Centrala Pługów Parowych T. z o. p. Fabryka Maszyn
Poznań, św. Wawrzyńca 36. Telefon 6117 i 6950



PALENISKA

do lokomobil i lokomotyw pługowych
ściany gardzielowe, **ściany** sitowe

oraz wszelkie prace

kotlarskie

wykonuje

Centrala Pługów Parowych T. z o. p.

FABRYKA MASZYN I KOTLARNIA

Poznań

św. Wawrzyńca 36

Telef.: 6117, 6950

Adr. telegr.: Centropług

7727

ctwie węgierskiem pracuje 800 traktorów, t. j. niewiele mniej niż w 6-ciokrotnie większej Polsce, przyczem pierwsze miejsce co do liczebności zajmują Fordsony, drugie J. Deery, a na trzecie miejsce wysunęły się już obecnie traktory H. S. C. S., choć wypuszczono je na rynek dopiero jakieś 2—3 lata temu.

Reasumując wrażenia odniesione z działu maszyn rolniczych wystawy budapeszteńskiej podnieść należy, że choć dział ten żadnych specjalnych nowości z zakresu maszyn i narzędzi rolniczych nie posiadał, to jednak pozwolił stwierdzić, że węgierskie maszyny i narzędzia rolnicze nie tylko nie ustępują, ale często przewyższają wartością maszyny i narzędzia rolnicze niemieckie i czeskie sprzedawane w tak dużych ilościach do Polski.

Na zakończenie chciałbym parę słów powiedzieć o węgierskich maszynowych placówkach badawczych, które podczas swego pobytu na Węgrzech miałem możność zwiedzić.

Placówek takich istnieje obecnie na Węgrzech dwie, są nimi: Zakład Maszynoznawstwa Rolniczego przy Politechnice Budapeszteńskiej, oraz Stacja Oceny Maszyn Rolniczych w Magyarówár. Zakład Maszynoznawstwa Rolniczego, pozostający pod kierownictwem prof. Szabo, posiada bogato wyposażone laboratorium oraz aparaturę niezbędną do badań maszynowych.

Głównym jednak kierunkiem pracy Zakładu jest jak się zdaje, nie praca badawcza, a pedagogiczna, mająca na celu przygotowanie odpowiednich kadr konstruktorów maszyn i narzędzi rolniczych. W dziale badawczym uwzględniane są głównie badania traktorowe i młocarniane. Niestety wyniki prac mało są publikowane.

Większe zainteresowanie dla szerszych sfer rolniczych przedstawia Stacja Oceny Maszyn Rolniczych w Magyarówár, mająca na celu ocenę użytkowej wartości maszyn i narzędzi rolniczych.

Magyarówár odległy od Budapesztu o 3 godziny jazdy koleją, stanowi jakgdyby ośrodek węgierskiego doświadczenia rolniczego. Znajdują się tam bowiem poza najstarszą, węgierską Akademią rolniczą założoną w roku 1818, 6 samodzielnych Doświadczalnych Stacyj Rolniczych, niezwiązanych z Akademią nawet personalnie. Wśród nich, założona w roku 1869 Stacja Oceny Maszyn Rolniczych pozostaje od 30 lat pod kierownictwem prof. Vladora. Przeprowadza ona badania użytkowe maszyn i narzędzi rolniczych, w pierwszym rzędzie na zlecenie Węgierskiego Ministerstwa Rolnictwa. Ocena maszyn przeprowadzana jest głównie w warunkach polowych.

Stacja wyposażona jest dobrze w niezbędne aparaty pomiarowe i rozporządza terenem około 250 ha., należącym do Akademii Rolniczej.

Za wykonane badania żadne opłaty nie są przez Stację pobierane, a wyniki badań nie mogą być przez fabrykantów używane dla celów reklamowych.

Trzeba jednak stwierdzić, że bardzo bogaty materiał badawczy posiadany przez Stację nie może być przez szerszy ogół rolników węgierskich odpowiednio wyzyskany, gdyż Stacja wyników badań zupełnie nie publikuje.

(„Maszyny Rolnicze“)

Łazarski, Bergmann i Ska

Sp. z o. o.

Poznań, ul. Zwierzyniecka 8. Telefon 6175

Generalna reprezentacja
największej fabryki na świecie części do maszyn

P. D. Raspe Söhne, Solingen.

**Części zapasowe
do żniwnych i in. maszyn rolniczych**

Olbrymie zapasy wszelkich części do kosiarek, żniwiarek i wiązałek wszystkich systemów — do siewników Westfalia — siewników rządowych — opelaczy różnych systemów — do kultywatorów, grabi konnych i przetrząsaczy, noże do sieczkarni i do siekaczy do buraków, sztyfty do młocarni mączkowych, do bukowników do koniczyny, listwy bijakowe i inne części do młocarni parowych, łożyska kulkowe i rolkowe — sprężyny, nity — śruby. Wszelkie piły dla rolnictwa i przemysłu. Lemiesze i odkładnie — Windy. Lewary, ręczne opelacze, toczaki etc.

Zastępstwo główne na Wielkopolskę i Pomorze samochodów i części do nich francuskiej fabryki „Mathis“

Młocarnie szerokomłotne VISTULA

Młocarnie z przymykami

Młocarnie z wałami do gładkiej słomy

Walce, kieraty

Siekacze do buraków

Sortowniki ziemniaków

58031

Maszyny do czyszczenia zboża

Sieczkarnie bębnowe do zapędu mechanicznego stojące i na wozach

Sieczkarnie tarczowe

Koła transmisyjne

Pompy do gnojówki z rurą stalową i wyjmującymi wentylami

Szufle ziemne do transportowania ziemi wykonuje jako długoletnią specjalność

A. P. Muscate

Fabryka Maszyn Sp. z o. o. p.

T C Z E W (Pomorze)

6437

DZIAŁ BUDOWLANY, DRZEWNY I CERAMICZNY

Apel do krajowego przemysłu budowlanego

Fabryki krajowe upraszamy, aby nam donosiły o wszystkich nowościach w zakresie ich produkcji. Chętnie stawiamy łamy nasze bezinteresownie do usług przemysłu krajowego. Przy tej sposobności musimy podnieść ten smutny fakt, że podczas gdy zagraniczne firmy bardzo skwapliwie korzystają z reklamy w naszym piśmie i często donoszą nam o ostatnich zdobyczach w fabrykacji materiałów budowlanych, to nasz przemysł krajowy nie ma w tym względzie — zdawałoby się — nie do powiedzenia, a przecież wiadomo, że i u nas ta gałąź przemysłu stale się podnosi i wypuszcza na rynek coraz nowe wyroby lub też ulepsza dotychczasowe. W interesie rozwoju przemysłu krajowego prosimy fabryki krajowe, by o wszystkich swoich nowościach nas w pierwszym rzędzie informowały.

ADMINISTRACJA „RYNEKU METALOWEGO I MASZYNOWEGO“

Finansowanie budownictwa mieszkaniowego w nowej formie

Ostatnio doszła w Polsce do skutku, jak donosi „Gazeta Handlowa“ ciekawa tranzakcja, która z ubezpieczenia na życie czyni podstawę do finansowania budownictwa mieszkaniowego. Mianowicie spółdzielnia mieszkaniowa w Lublinie, posiadająca własne place oraz środki materialne na doprowadzenie budowy domu o 700 izbach pod dach, otrzymała od angielskiego Tow. Ubezpieczeń „The Prudential“ w Londynie pożyczkę hipoteczną 1.500 tys. zł na 12 lat z oprocentowaniem 8 od sta rocznie. Równocześnie spółdzielnia ubezpieczyła na życie swych członków w Tow. Ubezpieczeń „Przezorność“ S. A. w Warszawie, pośrednicząc przy pożyczce, na ogólną sumę 700 tys. dol., w stosunku tysiąc dolarów na jedną izbę. Zaciągnięta w Tow. „The Prudential“ pożyczka (1.500 tys. zł) obciąża każdą izbę, względnie każdy tysiąc dolarów ubezpieczonego kapitału w wysokości 758 dol. i znajdzie pokrycie w pożycz-

kach, zaciągniętych po 12 latach na polisy życiowe członków spółdzielni.

Innymi słowy po okresie dwunastoletnim, każdy z członków spółdzielni będzie posiadaczem całkowicie spłaconego mieszkania i przy dalszym kontynuowaniu ubezpieczenia, będzie ponadto ubezpieczony na sumę 758 dol. od jednej izby. W razie wcześniejszej śmierci członka spółdzielni, część pożyczki hipotecznej potrąca się przy wypłacie ubezpieczonego kapitału, rodzina zaś zmarłego otrzymuje lokal oraz po 758 dol. od izby. Opłata składek ubezpieczeniowych, procentów od pożyczki, czynszu i kosztów administracji, obliczona jest na 45—50 zł od izby miesięcznie, a po spłaceniu pożyczki na 30—35 zł od izby. Tranzakcja ta wzbudziła zrozumiałe zainteresowanie w sferach, poświęcających szczególną uwagę kwestji budownictwa mieszkaniowego.

Spadek cen materiałów budowlanych

Spadek cen materiałów budowlanych w Polsce w ciągu roku (od maja 1929 r.) wynosi 10%, jednak w chwili obecnej cena „cennikowa“ i cena „rzeczywista“ są w budownictwie rzeczami zupełnie niewspółmiernymi.

Krytyczna w wielu wypadkach sytuacja przedsiębiorstw zmusza je do szukania ratunku na drodze tak niebezpiecznej, jak obniżanie cen niżej kosztu własnego. — Znane są transakcje na materiały budowlane, przy których rabat 20% nie jest rzadkością, wskutek tego faktyczny spadek cen materiałów jest większy, niż 10% w okresie rocznym.

Ze stanowiska przemysłu i kapitalizacji ten objaw katastrofalnego spadku cen uważać należy za wysoce ujemny, tembardziej, że już ceny ofertowe (bez rabatów) stoja na granicy kosztu własnego.

Poza tem tego rodzaju zjawiska potęgują jedynie dezorganizację rynku budowlanego. Podjęte zostały wprawdzie wysiłki, mające na celu obniżenie kosztów własnych wytwórczości materiałów, jednak możliwości w tej dziedzinie nie są niestety wielkie.



Udoskonalone maszyny
do wyrobu:
dachówki cementowej,
pustaków betonowych,
cembrowiny studziennej,
żłobów, słupów, płyt, rur
i t. p.

9185t

poleca

8952

Fabryka Maszyn Rzewuski i S-ka Sp. Akc.

Warszawa, ul. Ordynacka 7.

Zysk niewielkiej wytwórni betonowej w jednym roku
wynosi od 5.000 do 6.000 zł

Żądajcie cenników i objaśnień.

NAJLEPSZA PAPA DACHOWA

SMOŁA LEPNIK
KARBO- IT.D.
LINEUM

9124



PRZEMYSŁ SMOŁOWCOWY

S.P.Z.O.O.

DAWN. LINDENBERG

POZNAŃ

LIBELTA 12

Przemysł ceramiczny odczuwa silną nadprodukcję

Prasa fachowa donosi, że obecny zastój w przemyśle budowlanym fatalnie się odbił na sytuacji w przemyśle ceramicznym. W roku ubiegłym cegielnie wyprodukowały około 1.800.000.000 cegieł, jednak około jednej trzeciej tej produkcji pozostało na składach. Ogólnie biorąc rok ub. był okresem ciężkim dla przemysłu ceramicznego, ale jednak znacznie lepszym od roku bieżącego. Tegoroczną produkcję cegieł należy obliczyć poniżej miljarde sztuk cegieł. Jeżeli sobie uprzytomnimy, że w styczniu b. r. były olbrzymie zapasy cegieł, wynoszące przeszło 500 milionów sztuk, to możemy łatwo zrozumieć, jak silna istnieje nadprodukcja w przemyśle ceramicznym. Poszczególne cegielnie, zdając sobie sprawę, iż nie można w tym roku liczyć na znaczne ożywienie ruchu budowlanego, wydatnie ograniczyły swą produkcję, a niektóre cegielnie wogóle zawiesiły działalność. Mimo to nadprodukcja w przemyśle ceramicznym w dalszym ciągu jest duża. Ogółem jest uruchomionych około 75 procent cegielni, przy czym stopień zatrudnienia waha się od 35—50 procent zdolności wytwórczej.

Powszechnie oczekiwano, że drugie półrocze b. r. przyniesie pewne ożywienie w ruchu budowlanym, a tem samem i zwiększy zapotrzebowanie na wyroby ceramiczne. Tymczasem zarówno lipiec,

Produkcja wapna

Mamy dwa rodzaje wapienników; są to albo duże instalacje fabryczne, nowoczesnie urządzone, albo mniejsze połowe wapienniki rozsiane po całym kraju. Dokładnej statystyki całkowitej produkcji wapna nie posiadamy. W każdym razie można z dość znacznym przybliżeniem przyjąć, że zdolność produkcyjna wszystkich polskich wapienników wynosi około 500 tys. ton, przy czym w okresach najwyższej

PIECE stałe i przenośne oraz KUCHNIE z KAFLI STALOWYCH

pokrytych majoliką znane na rynku pod nazwą „PATENT SZRAJBER”

dla ogrzewania mieszkań, biur, szkół, koszar itp. odznaczają się:

1. mocną i stałą konstrukcją,
2. niezmienną hermetycznością,
3. 50% oszczędnością opału w porównaniu do wszystkich innych pieców kaflowych,
4. zbędnością corocznych remontów,
5. estetyką i taniością.

Udzielamy nasze gwarancje za dobre i bezzarzutowe funkcjonowanie.

Nagrodzone medalami złotymi i srebrnymi, wynalazek polski, wyrób krajowy — przeszło 10.000 sztuk w użyciu.

Polecane przez wszystkie Ministerstwa i Urzędy, sprzedaje i ustawia

Wyłączne Przedstawicielstwo na Ziemię Zachodnie

„MATERJAŁ BUDOWLANY”

Centrala w Poznaniu, ul. Sew. Mielżyńskiego 23

Telefon 29-76, 38-74, 59-76.

Oferty i porady bezpłatnie na żądanie.

9168

jak i pierwsze dni sierpnia r. b. bynajmniej nie przyniosły objawów poprawy, wskutek czego sytuacja w przemyśle ceramicznym jest w dalszym ciągu niezwykle ciężka.

dotychczasowej konjunktury zapotrzebowanie roczne łącznie z eksportem nie przekroczyło 70 proc. powyższej cyfry. Ponieważ instalacje wapienników nie są zbyt skomplikowane i nie wymagają dużych nakładów, w razie zwiększonego a przede wszystkim zapewnionego zbytu — rozwój istniejących, a nawet powstanie nowych wapienników nie spowoduje żadnych trudności.

Budowa tanich mieszkań w Niemczech

Ministerstwo Rzeszy opracowuje obszerny program produkcyjnego zwalczania bezrobocia przy pomocy budowy nowych tanich mieszkań jednolitego typu, dla niezamożnych osób, których komorne nie będzie przekraczało 40 marek miesięcznie (za dwa pokoje z kuchnią). Na ten cel przeznaczona została suma 300 milj. marek, z czego 100 milionów mk., daje państwo, a dalsze 150 milionów jako hypotekę kredytową zakłady ubezpieczeń. Resztę

sumy w formie kredytu udzielają bank ziemski i budowlany. W miesiącu lipcu r. b. wybudowano w całych Niemczech 5.168 domów mieszkalnych i 1046 budynków użyteczności publicznej, a więc kościołów, szkół, szpitali, zakładów gazowych, wodociągów, łazienek itd. W porównaniu z mies. czerwcem wybudowano w lipcu o 800 domów mieszkalnych więcej.



Maszyny budowlane najmodniejszej konstrukcji

do wytwarzania cegły żuźlowej, cegły wapienno-piaskowej, cegły piaskowo-cementowej, dachówek cementowych, płyt chodnikowych, płyt granitoidowych, w barwnych deseniach, płyt cementowych, rur cementowych i t. d. dostarcza od 50 lat jako specjalność w znanej dobroci. *)

C. LUCKE, Maschinenfabrik u. Eisengiesserei

Eilenburg 58 bei Leipzig. Zaf. 1878 Adr. tel.: Pressenlucke

Cegłę szamotową

plyty piekarskie, zduńskie itp.

polecają po cenach zniżonych

Pomorskie Zakłady Ceramiczne

T. A.

w Grudziądzu

9159

WIADOMOŚCI DROBNE

BEZROBOCIE W PRZEMYSŁE MINERALNYM, DRZEWNYM I BUDOWLANYM.

W roku 1928 było zatrudnionych przeciętnie w przemyśle mineralnym 82.385 robotników, drzewnym 77.266 robotników, w budowlanym 54.629 robotników — razem 214.380 robotników.

Według „Wiadomości Statystycznych“ z dnia 5 sierpnia b. r. zatrudniano robotników:

Przemysł	1929 r.		1930 r.	
	maj	czerwiec	maj	czerwiec
mineralny	71548	74375	54503	54089
drzewny	58981	59444	51848	51047
budowlany	43887	47071	25870	28675
razem	174416	180880	132221	133711

Ogólna ilość zatrudnionych w tych przemysłach cofnęła się w porównaniu do roku 1928 o 39964 w maju i o 23500 w czerwcu 1929 r. i o 82159 w maju i o 80569 w czerwcu 1930 r. Wobec 1928 r. pracowało w czerwcu 1930 r. w przemyśle mineralnym o 28296 robotników, w drzewnym o 26219 robotników i w budowlanym o 25954 robotników mniej.

Widzimy, że bezrobocie w budownictwie jest największe. a w stosunku do roku 1928 wynosi przeszło 48%. Dopóki konjunktura w budownictwie się nie poprawi, stan bezrobocia w przemyśle mineralnym i drzewnym prędzej wzrośnie niż zmaleje, ponieważ są one niemal wyłącznie od rozwoju budownictwa zależne.

PRODUKCJA INSTALACJI I URZĄDZEŃ ZDROWOTNYCH.

Fabryki instalacji i urządzeń zdrowotnych wykazały ostatnio w związku z okresem budowlanym pewne ożywienie, jednakowoż nie może tu być mowy o dobrej konjunkturze. Stan zatrudnienia w dziale instalacji i urządzeń zdrowotnych wynosił w porównaniu z tym samym okresem roku ubiegłego około 50 proc.

CENY KOPALNIAKÓW.

W bieżącym półroczu rozpoczął się eksport kopalniaków do Anglii. W roku ubiegłym cena 1 m³ wynosiła dol. 3,5 franco stacja załadowania, w roku bieżącym z powodu większych zapasów węgla, a tem samem mniejszego zapotrzebowania, cena kopalniaków spadła do dol. 2,5. Przemysłowcy przewidują jednak zwyżkę, z chwilą zapotrzebowania kopalniaków przez krajowe kopalnie węgla.

Z rynku materiałów budowlanych, metali i wyrobów metalowych.

MATERIAŁY BUDOWLANE.

Warszawa. Na rynku materiałów budowlanych płacono w dniu 4. bm. przy warunkach wekslowych za 1000 sztuk loco cegielnia podmiejska: Cegła 65—70, fracht 15—20, razem wagon Warszawa 78—85, zwózka na budowę 10—15, razem więc cena cegły loco budowa wynosi 90—97 zł., cegła górnośląska loco cegielnia G. Śląska kosztuje 52—56, plus fracht do Warszawy 35, loco stacja Warszawa 87—90, loco budowa cegła śląska kalkuluje się 97—104, cegła częstochowska loco cegielnie częstochowskie 58—60, fracht 30—32, franco stacja Warszawa 88—90, loco budowa 100—105, cegła dziurawka zależnie od gatunku za 1000 sztuk 95—105 zł. franco budowa. Dachówka franco budowa za 1000 sztuk karpidówka 160—175 zł. Cement tylko za gotówkę, zasadnicza cena syndykatu franco wagon Warszawa za 100 kg. wynosi 9.50, cena więc beczki 200 kg. w Warszawie wyniesie 9.50, plus 9.50, plus opakowanie 3.80, plus stemple i podstawienie wagonu 0.25, razem 23.05 zł., doliczając do tego 1 zł. zwózki na skład i zarobek hurtownika oraz podatek obrotowy, dojdzie do ceny loco skład 26.00, loco budowa 27.00, cena beczki 180 kg. wyniesie odpowiednio 23.50 i 24.50—25, w opakowaniu papierowym cement kalkuluje się 2.60 gr. taniej, ponieważ cena opakowania za worek wynosi 55 gr., co przy 200 kg. stanowi 2.60 zł. czyli worek 50 kg. kosztować będzie na wagonie w Warszawie 5.39. Loco budowa, cement ze składu kalkulować się będzie przy dostawach większych 6.00—6.25 zł. Wapno w różnych gatunkach franco wagon Warszawa za 100 kg. Kadzielnia kielecka I gat. 5.60, II gat. 5.20, III gat. 4.90, Jaworzna kielecka 4.90, Chęciny kieleckie 4.92, Rudniki 4.50, Rędziny częstochowskie 4.65, — sosnowieckie 4.60 i Piechcin poznański 4.85. Zwózka wapna na skład i ze składu na budowę kosztuje 2.00, tak, że cena najlepszego wapna loco budowa dochodzi do 7.50, wapno lasowane za 1 m. sześć. z dostawą na budowę 40—45 zł., stare lasowanie, mające conajmniej 100 kg. oddawane jest w cenie minimum 50 zł. Gips solwayowski za 100 kg. loco skład: murarski 11, sztukatorski 12, modelowy 13, alabastrowy 17 zł., przy dostawach większych o 1 zł. taniej, wszystkie te gatunki loco budowa, o 1 zł. drożej. Gips kielecki jest znacznie tańszy i kalkuluje się o 3—4 zł. na worku 100 kg. taniej. Na rynku materiałów budowlanych nastąpiło w ostatnim miesiącu lekkie ożywienie w związku z rozpoczęciem udzielania kredytów przez Bank Gosp. Krajowego oraz Kasę Komunalną. Ruch ożywił się zarówno w spółdzielniach, jak i osób prywatnych, jednak rozmach, jaki obserwowaliśmy w roku 1927, dziś nadal nie ma miejsca. Rozpoczęto również znaczną ilość odnowek, czyli t. zw. remontów domów i wykafeza się rozpoczęte budowy roku zeszłego. Nowych obiektów stawia się stosunkowo mało i tem też tłumaczyć należy nikły ruch w dziale żelaznym, który nie dochodzi nawet do 70 proc. ruchu zeszłorocznego. W roku bieżącym nie należy już oczekiwać poważniejszych robót, to też składy materiałów budowlanych konkurując ze sobą wzajemnie, obniżają stale ceny, zadawalniając się minimalnym zyskiem, byle tylko odbiorca był pewny. Cegłę w dalszym ciągu nabywać można w połowie za gotówkę, w połowie za weksle, to samo dotyczy i innych materiałów, a nawet cementu z doliczeniem jedynie 11 proc. odsetek

MATHIAS PAULUS - KATOWICE

Budowa i Uruchamianie Pieców Przemysłowych

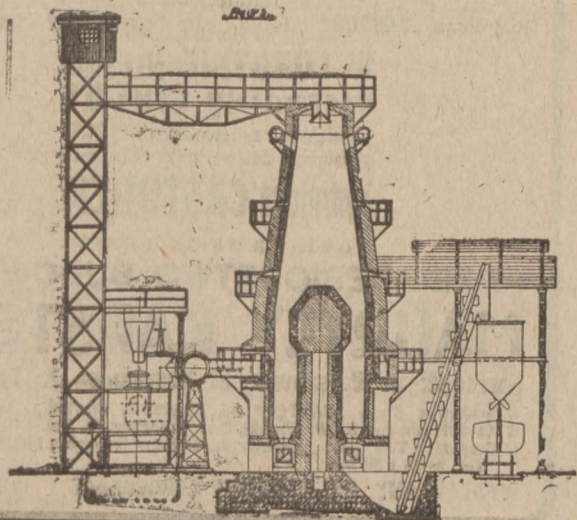

Projektowanie i wykonanie

kompl. urządzeń cegielń, fabryk wyrobów glinianych, fabryk wyrobów szamotowych

Piece pierścieniowe, zygzakowe, komorowe, tunelowe, metalurgiczne, wapienniki, gazownicze i generatory

Suszarnie sztuczne i automatyczne do suszenia powietrzem syst. „Kellera.“

Budowa kominów i obmurowanie kotłów.

Urządzenie automat. do zasypywania węgla

Wykonanie wszelkich robót lutowniczych ołowiem, robót z materiałów KWASOTRWAŁYCH i OGNIOTRWAŁYCH

Referencje pierwszorzędných przedsiębiorstw przemysłowych

Telefon 1364 8484 ul. Mickiewicza 36

w stosunku rocznym. Od końca lipca wszystkie gatunki cegły staniały.

Warszawa, 5. 9. Notowania syndykackie (Zjedn. Wytwórców Dren i Dachówek) za 1000 sztuk loco wagon fabryka w zł.: palone dachówki karpiowa I kl. 155, II kl. 120, żłobkowa I kl. 230, II kl. 180, marsylijska 300, starorzyska 350, holenderska 300. Cegła kongresowa loco plac budowy: z gliny palonej ręczna lub maszynowa 85—90, pustakowa normalnych wymiarów 95—100, cegły iłowe do murów wewnętrznych normalnych wymiarów 70—75. Dreny równe za 1000 sztuk loco plac wytwórnie lub wagon stacja wysyłająca w zł.: bez rabatów lub bonifikat, podług wymiarów: 1½" — 70, 2" — 95, 3" — 175, 4" — 280, 5" — 500, 6" — 680, 7" — 1000, 7½" — 1.250, 8" — 1.500, 9" — 1.900, 10" — 2.700. Tendencja słaba, ceny bez zmiany.

Grudziądz. Ceramiczne Zakłady w Grudziądzu notowały w dniu 30. 8. rb. za 100 sztuk w złotych loco wagon Grudziądz: Dachówka karpiówka 155, — żłobiona 250, — marsylijska 330, — holenderska z falcami 370, — rzymska 450. Cegła I klasy 75—85, Dreny: 1½" 60—70., 2" 88—90, 3" 176—180, 4" 286—300, 5" 440—500, 6" 630 do 700, 7" 1.00—1.100, 8" 1.300—1.540. Sufitówka 7×10×25 — 110, 8×12×25 — 260, 12×25×25 — 240. Cegły pustaki 27×13×6 — 70. Ceny bez zmiany.

METALE I WYROBY METALOWE.

Warszawa. Dom Hadlowy A. Gepner, Grzybowska 27, w Warszawie, notuje w dniu 1. bm. następujące ceny metali za 1 kg.: Cyna Banka w blokach 7.60 zł., ołów hutniczy 1.15, cynk 1.15, antymon 1.90, aluminium hutn. 4.00, blacha miedziana 4.00, blacha mosiężna 3.50—4.50, blacha cynkowa 1.28.

Warszawa, 4. 9. Ceny hurtowe z dnia 1. bm. w zł. (podług danych S. A. „Zjednoczeni Polscy Przemysłowcy Metalowi”: Za tonę franco wagon stacja załad. Surówka „Starachowicka” franco wagon huta Nr. 0 — 220, — Nr. 1 — 215, Nr. 2 — 210. Złom żelazny (fragment lany maszynowy) 155.

Warszawa, 4. 9. Syndykat Drutu Miedzianego notuje za 1 kg. loco fabryka Warszawa, lub Kraków w złotych: drut miedziany o przekroju 6, 10 i 16 mm.² przy odbiorze ponad 500 kg. 3.55, linka miedziana 3.75. Obecna cena elektrolitu cif Hamburg wedł. notowań N.-Jorskich wynosi 11.30.

Katowice, 3. 9. Surówka odlewnicza Nr. 1 „Huta Pokój” oraz Górnośląskich Zjednocz. Hut Królewskiej i Laury — reprezentacja: Towarzystwo dla Sprzedaży Surówki Żelaznej, Sp. z ogr. odpow. w Warszawie, Al. Jerozolimskie 11; cena za tonę 220 zł. loco stacja wysyłająca.

Berlin, 3. 9. Urz. notow. w RM. za 100 kg.: Miedź elektrolityczna na dostawę cif Hamburg, Brema lub Rotterdam 105¼, Oryginalne aluminium hutnicze 98—99 proc. w blokach 190, — w sztabach walcowanych i ciągniętych 194, Nikiel czysty 98—99 proc. 350, Antymon Regulus 54—57, Srebro w sztabach ca. 900 za kg. 49¼—51¼, Złoto w wolnych obrotach za 10 gramów 28—28.20, Platyna w wolnych obrotach 1 gram 3—5.

Nowy Jork. Not. metali w cts. za lb. w dniu 29. 8. były następujące: Miedź lake loco 11¼/s, — elektrolityczna loco 11, — fas. N.-Jork 11, — 3 mies. 11, — Casting Refinery loco fob. N.-Jork 10.75, — cif. Hamburg 11.30. Cyna: N.-Jork, Straits loco 29.95, — na wrześniu 29.95. Ołów: N.-Jork, loco 5.50, — East St. Louis loco 5.35. Cynk: East St. Louis, loco 4.30. Srebro zagran. w cts. za uncje 35¼, Platyna 34½, Aluminium 98—99 proc., loco 28¾/s, Nikiel w sztabach loco 35, Blacha biała fob. Pittsburg 5¼.

Nowy Jork. W dniu 30. 8. giełda była nieczynna.
CENY EKSPORTOWE ŻELAZA, przed wojną i dziś, fob. Antwerpia, w Ł.:
1 stycz. 1913 1 stycz. 1930 1 sierp. 1930

Kesy	5.2.0	4.10.0	4.6.0
Bloki	4.18.0	4.7.0	4.0.0
Platyny	5.0.0	4.14.0	4.8.0
Żelazo sztabowe	6.2.0	5.5.0	4.8.0
Dźwigary	5.14.0	4.19.0	4.16.0
Drut walcówka	6.0.0	6.10.0	5.5.0
Blacha Thomasa	6.10.0	6.5.0	5.10.0

NOTOWANIA CEN NA ARTYKUŁY TECHNICZNE.

Hurtownia pasów transm., szczeliw, węży, narzędzi,
„ZENIT”, Kraków, Szpitalna 7, telefon 142-31 i 127-21.

	Zł
1. Płyty uszczeln. na wys. ciśn. or. „The plate Rowanit”	5.80 1 kg.
2. Rzemyki do szycia pasów	10.80 1 kg.
3. Rzemyki do szycia chromowe	14.30 1 kg.
4. Proszek karborundowy	3.20 1 kg.
5. Pakunki konopne, graf.	3.20 1 kg.
6. Kompozycja 83 proc. gwar.	7.40 1 kg.
7. Pasy „Balatoid” n.p. 150 m/m. sz. × 5 przekł.	18.— 1 m.
8. Bawelna do czyszczenia maszyn kolor. zagr.	1.28 1 kg.
9. Gwintowniki, rozwiertarki 35 proc. rab., inne art. na zapytanie.	

Od sprzedawcom rabaty!

SZKŁO BUDOWLANE.

Warszawa, 5. 9. Notowania szkła według hurtowników w dniu 28. 8. ub. m. loco skład w Warszawie, w złotych za 1 mtr. kwadr.: gat. III podstawowy, grubości 2 mm. czyli 4/4 — 4.75—5.00 zł., za gat. II — 25 proc. wyżej; zaś za szkło grubości 3 mm. czyli 6/4 — od 8—13 zł.; za gat. III, zależnie od kategorii, przyczem II gat. również 25 proc. drożej. W stosunku jednak do roku ub. obecne zapotrzebowanie na szkło okienne jest mniejsze ze względu na słaby ruch budowlany. Zapasy towaru u hurtowników uległy pewnej redukcji, huty zaś posiadają tak znaczne ilości wyprodukowanego towaru, że wystarczy go prawdopodobnie do końca bieżącego sezonu, w związku z czym z wyjątkiem huty w Woropajewie wszystkie są obecnie nieczynne. W ostatnich tygodniach sprowadzono do Warszawy dwa wagony szkła belgijskiego, wobec czego centralne biuro sprzedaży syndykatu „Verpol”, chcąc przeciwdziałać konkurencji, obniżyło ceny szkła o 8 proc. z dniem 15. 8. rb.. Zaznaczyć należy, że ta niższa cen obejmuje jedynie okres jednego miesiąca, t. j. do 15 września rb.

Warszawa, 5. 9. Ceny szkła budowlanego według syndykatu „Verpol” wynoszą za 1 m. kw. loco wagon huta: III gat. podstawowy grubości 2 mm. czyli 4/4 — zł. 4.23, II gat. o 15 proc. wyżej. Szkło grubości 3 mm. czyli 6/4 kosztuje 6.39 zł. za III gat., natomiast II gat. również o 15 proc. drożej. „Verpol” obniżył ceny szkła o 8 proc. z powodu złej konjunktury na rynku.

WĘGIEL.

Warszawa, 5. 9. Ceny hurtowe węgla i koksu w dniu 1. bm. według notowań „Zjednoczenia Polskich Przemysłowców Metalowych” w złotych za tonę franco wagon stacja załadowania: Koks karwiński 67, koks górnośląski twardy 50.80, koks górnośląski miękki 50.80, węgiel kowalski myty cieszyński 67, — górnośląski gruby 40.50, — górnośląski kostka 42, dąbrowski gruby 38.10, dąbrowski kostka 39.60.

ZŁOTY W DNIU 4 WRZEŚNIA 1930 ROKU.

London zł za 1 ft. szterl. 43.39; Nowy Jork za 100 zł 11.23; Paryż za 100 zł 286; Praga za 100 zł 377.02,5—379.02,5; Wiedeń za 100 zł 79.24 do 79.52; Zurych za 100 zł 57.70; Berlin za 100 zł noty większe 46.775—47.175; wypłaty na Warszawie, Katowice i Poznań 46.925—47.125; Gdańsk za 100 zł 57.60—57.74; telegraficzne wypłaty na Warszawę 57.59—57.73.

Nagrodzony „ZŁOTYM MEDALEM” na Wystawie Budowlanej VI Targów Wschodnich we Lwowie 1926 r.

HYDROFUGE „CASTOR”

9172t **ZABEZPIECZA OD** 8213
WILGOCI

przeciekania, wstrzymuje ciśnienie **WODY** we wszystkich przypadkach, jako to: izolacji rezerwoarów, murów, kanałów, basenów, tuneli, tarasów, fasad, szczytów i fundamentów

Hydrofuge „CASTOR” dodaje się do zaprawy cementowej

W LONDYNIE przy placu
Piccadilly CIRCUS
największa z istniejących **KOLEJ**
podziemna została uszczelniona
hydrofuge CASTOREM

Posiada na składzie:

PRZEDSIĘBIORSTWO BUDOWLANE
MAURZYCY KARSTENS

Sprzedaż: w Warszawie, ul. Koszykowa 7. Tel. 27-95.

W Krakowie: Biuro „CASTOR”, ul. Kleparz 5, Tel. 218
W Katowicach: inż. K. Wretowski, Gen. Zajęcza 19. Tel. 14-15.
W Poznaniu: Tow. Akc. „Materiał Budowlany” Seweryna Mielżyńskiego 23
Tel. 29-76 i 38-74.

WYSTAWIAMY NA TARGACH LWOWSKICH I WILEŃSKICH.

Przetargi • Submisje • Licytacje

OGŁOSZENIE PRZETARGU.

Publiczny przetarg ofertowy rozpisuje Dyrekcja Robót Publicznych Komisarjatu Rządu m. st. Warszawy, na roboty remontowe w gmachu Wydziału Weterynaryjnego Uniwersytetu Warszawskiego przy ul. Grochowskiej 77.

Słepo kosztorysy, warunki przetargu oraz przepisy o oddawaniu państwowych dostaw i robót w zakresie działania Ministerstwa Robót Publicznych, otrzymać można w Dyrekcji przy ulicy Nowowiejskiej 45 w godzinach urzędowych za opłatą 10 zł.

Oferty w zapieczętowanych kopertach z napisem: „Oferta na remont gmachów Weterynaryjki przy ul. Grochowskiej 77”, wraz z dowodem złożenia wadium w wysokości 5 proc. sumy oferowanej, składać należy do dnia 12 września 1930 r. godziny 12 w południe w biurze Dyrekcji Robót Publicznych Komisarjatu Rządu m. st. Warszawy przy ul. Nowowiejskiej 45 parter. O godz. 12.30 nastąpi otwarcie ofert.

Za Komisarza Rządu m. st. Warszawy:

w z.: Dyrektor Inż. **L. Kinowski**, Radca Budownictwa.

PRZETARG.

Dyrekcja Okręgowa Kolei Państwowych w Poznaniu zwraca uwagę na mający się odbyć w dniu 3. 10. 1930 r. przetarg publiczny na dokończenie budowy domu administracyjnego dla Głównych Warsztatów na stacji Poznań.

Szczegóły przetargu ogłoszone w „Monitorze Polskim”, Nr. 202 z dn. 2. 9. 1930 r.

Dyrektor Kolei Państwowych: (—) wz. inż. Krzyżanowski.

PRZETARG.

Towarzystwo Opieki nad Uchodźcami rozpisuje pisemny przetarg na sprzedaż parceli budowlanej w Katowicach, ul. Król. Jadwigi Nr. 10 wielkości 1071 m.

Bliższe szczegóły otrzymać można w gmachu Śląsk. Urzędu Wojew. pokój Nr. 716, gdzie, także powinny być składane oferty do dnia 10 września 1930 r.

Państwowa Inspekcja Budowlana w Inowrocławiu ogłasza

PRZETARG

na odbudowę spalonego budynku gospodarczego na probostwie w Parlinie powiat mogileński na czwartek 11-go września br. o godzinie 10-tej.

Szczegóły przetargu są ogłoszone na tablicy ogłoszeń Państwowej Inspekcji Budowlanej w Inowrocławiu oraz Magistratu w Pakości i Mogilnie.

Inowrocław, dnia 4 września 1930 r.

Państwowa Inspekcja Budowlana.

Kasa Chorych w Krakowie ogłasza

PRZETARG

na instalację centralnego ogrzewania w szpitalu, przy ul. Prądnickiej w Krakowie.

Plany i warunki przejrzeć i potrzebne formularze za opłatą 5,— zł podjąć można w biurze kierownictwa budowy, Kraków, ul. Krupnicza 12, I p. Termin składania ofert naznacza się na dzień 16 września br. godz. 12-tą w biurze kierownictwa budowy. Otwarcie ofert także o 12,15. Obowiązuje wadium 5 proc. oferowanej sumy Kasa Chorych zastrzega sobie wolny wybór oferenta lub nieuwzględnienia żadnej oferty.

Komisarz Rządowy: Dr. Z. Kolkiewicz.

Dyrekcja Okręgowa Kolei Państwowych w Krakowie ogłosiła

PRZETARG PUBLICZNY

na dostawę w okresie rocznym około 15.000 kg. drutu nieżarzonego i około 3.000 kg. blachy białej.

Termin składania ofert do dn. 22 września br. o godz. 12 w południe.

Bliższe szczegóły ogłoszone są w „Monitorze Polskim” Nr. 201 z dnia 1. 9. 1930.

Magistrat miasta Katowice rozpisuje

PRZETARG PUBLICZNY

na wykonanie robót dla urządzenia filtracji i walowania wody kąpielowej przy zakładzie kąpielowym na Bugłowiznie dla miasta Katowice.

Szczegóły przetargu ogłoszono w skrzynce na przetargi w Ratuszu, przy ul. Pocztowej L. 2.

Otwarcie ofert odbędzie się w sobotę, dnia 20 września o godz. 12-tej przed południem, w podanym wyżej Urzędzie

Do zlecenia robót wchodzić tylko firmy fachowe w rachubę.

Magistrat.

PRZETARG PUBLICZNY

Gmina Chartowo sprzedaje 52 ar 93 m.² przy szosie Poznań—Kobyłepole, graniczące z torem kolejowym, nadające się na place budowlane albo teren fabryczny, przez składanie ofert do dnia 1 października 1930, w biurze gminnym.

St. Wojciechowski, sołtys.



Para i Diesel!

Budujemy lokomobile Wolfa i Diesel Buckau. Prosimy zażądać bogato ilustrowane prospekty.

MASCHINENFABRIK BUCKAU & WOLFAG MAGDEBURG

Generalne Przedstawicielstwa:

9192t

Inż. **MARJAN ROWECKI**, Poznań, Plac Wolności 3, II. p. Telefon 53-71

Inż. **KLENIEC i S. GOLDBAUM**, Sp. z o. o., Warszawa, Al. Jerozolimskie 11. Tel. 521

KLUG & HERBST, Lwów, Jagiellońska 22

HODAM & RESSLER, Gdańsk (Danzig), Hopfengasse 81-82.

8649

OGŁOSZENIE.

Zakład Wodociągów i Kanalizacji miasta Gdyni ogłasza

PRZETARG

na budowę pięciu studziń o średnicy 12 cali oraz sześciu studziń o średnicy 4 cale w obrębie Chylonja—Rumja.

Kosztorys ślepy oraz warunki przetargu można otrzymać w cenie 10 zł, w kancelarii Zakładu w godzinach urzędowych, między 9—12.

Oferty w załakowanych kopertach z napisem: „Oferta na” wraz z dołączonym kwitem P. K. O. m. Gdyni na wpłacone wadium, w wysokości 5 proc. oferowanej sumy, należy składać do dnia 20 września 1930 r. do godz. 12-tej w kancelarii Zakładu.

Otwarcie ofert nastąpi w tymże dniu o godzinie 12.15.

Oferty nieodpowiadające obowiązującym warunkom nie będą uwzględniane.

Dyrektor: (—) inż. M. Michałski.

Stowarzyszenie „Służba Obywatelska” w Łodzi ogłasza

PRZETARG

na budowę w stanie surowym Społecznej Szkoły Żeńskiej Przemysłowo-Gospodarczej w Łodzi, przy zbiegu ulic Wodnej i Miedzianej.

Przetarg odbędzie się dnia 15 września 1930 roku, o godzinie 12-iej, w lokalu Szkoły przy ul. Sienkiewicza 61, w Łodzi (III piętro).

Oferty pisemne, zestawione na otrzymanych w sekretarjacie szkoły egzemplarzach ślepego kosztorysu, z dołączeniem podpisanych warunków przetargu i projektu umowy, należy składać lub przysłać pocztą do Dyrekcji Szkoły, ul. Sienkiewicza 61, w załakowanych pieczęcią firmową kopertach i zaopatrzonych napisem: „Oferta do przetargu, mającego się odbyć w dniu 15 września 1930 roku na budowę w stanie surowym, Społecznej Szkoły Żeńskiej Przemysłowo-Gospodarczej w Łodzi.

Oddzielnie należy przedłożyć:

1) kwit na wadium w wysokości 4 proc. sumy oferowanej w gotówce lub papierach procentowych, mających wartość pupilarną, a ustalonych obwieszczeniem Ministra Skarbu z dnia 2 kwietnia 1928 r. („Monitor Polski” Nr. 85, poz. 140 z r. 1928). Jako wadium służyć mogą i inne zabezpieczenia, przewidziane okólnikiem Ministerstwa Skarbu z dnia 10 września 1927 r. nr. D. O. P. (5284/III).

2) Deklarację, iż warunki ogólne budowy, zatwierdzone przez Ministra Robót Publicznych dnia 24 kwietnia 1928 roku 1.1-1067 i dnia 28 maja 1929 r. 1.1-1576, oraz przepisy tymczasowe o robotach i dostawach państwowych, wydane przez Ministerstwo Robót Publicznych dnia

Spalinowe motory Alfa na naftę i benzynę

Najodpowiedniejsze dla rolnictwa i drobnego przemysłu, o sile 1 $\frac{1}{2}$, 2 $\frac{1}{2}$, 3 $\frac{1}{2}$ i 6 K. M.

Po okazyjnych cenach poleca:

Towarzystwo ALFA-LAVAL Sp. z o. o.
Poznań, ul. Gwarna 9 - Tel. 53-63, 53-54

9201

Kto może wykonać komin

z blachy żelaznej
według przyjętego
przez komisję budo-
wlaną projektu?

Zgłoszenia do adm. „Rynek
Met. i Masz.” pod nr. 1000.

31. 7. 1926 r. za Nr. III, 396/26 są oferentowi znane i zgadza się, iżby oferta i stosunki prawne nią wywołane były normowane stosownie do postanowienia tych przepisów.

Termin składania ofert upływa o godz. 12-iej dnia 15 września 1930 r. bezpośrednio przed rozpoczęciem odnośnej rozprawy ofertowej przez przewodniczącego Komisji Przetargowej.

Oferty nieodpowiadające wymienionym powyżej warunkom i przepisom tymczasowym o oddaniu robót i dostaw państwowych, lub złożone po terminie, nie będą rozpatrywane. Ogólne warunki wykonania robót powyższych oraz przepisy o oddawaniu dostaw i robót w zakresie działania M. R. P. i warunki techniczne można przeglądać w kancelarii Społecznej Szkoły Żeńskiej Przemysłowo-Gospodarczej w Łodzi, ul. Sienkiewicza 61, gdzie również otrzymać można kosztorys ślepy, wzór umowy i warunki przetargowe.

PRZETARG.

Magistrat m. Łodzi ogłasza przetarg nieograniczony na dostawę 2.000 m.³ kamienia polnego do brukowania ulic.

Wzór oferty, warunki ogólne i wzór umowy są do nabycia w Wydziale Budownictwa, Oddział Komunikacji, pl. Wolności 14, II ptr., pokój 35, codziennie od godz. 9—13, za opłatą zł. 5.— (pięciu złotych).

Oferty z oznaczeniem ceny jednego metra sześciennego kamienia polnego — loco ulice, położone w granicach miasta Łodzi, a wskazane w warunkach ogólnych przetargu, należy składać w Wydziale Budownictwa, pl. Wolności 14, III ptr., pokój 44, do dnia 11 września 1930 roku do godziny 11.30 w kopertach podwójnych, zapieczętowanych i załakowanych pieczęcią firmową z napisem: „Oferta do przetargu na dzień 11 września 1930 roku na dostawę kamienia polnego”, z podaniem nazwy i adresu oferującej firmy. Koperta zewnętrzna winna zawierać ofertę, podpisane warunki ogólne przetargu oraz przejrzaną wzór umowy, zewnętrzna zaś — dowód złożenia wadium do depozytu Magistratu m. Łodzi.

Wadium w wysokości 3 proc. od oferowanej sumy może być złożone w gotówce, bądź też w wartościach, wymienionych w warunkach ogólnych przetargu.

Oferty mogą być składane na całość dostawy lub na jej część, lecz nie mniejszą jak 500 mtr.³.

Oferty będą otwarte w dniu 11 września 1930 roku o godzinie 12 w Wydziale Budownictwa, plac Wolności 14, III ptr., pokój 43.

Magistrat zastrzega sobie prawo wyboru oferentów, jak również prawo nieprzyjęcia żadnej oferty.

Oferty, nieodpowiadające warunkom przetargu, lub złożone po terminie, nie będą rozpatrywane.

Magistrat m. Łodzi.

OGŁOSZENIE PRZETARGU.

Referat budowlany Starostwa Grodzkiego w Gdyni, działając na mocy rozporządzenia Pomorskiego Urzędu Wojewódzkiego Dyrekcji Robót Publicznych w Toruniu z dnia 18. 7. 1930, Nr. VIII D. 1871, rozpisuje niniejszem publiczny pisemny przetarg ofertowy na:

- 1) Wykonanie instalacji elektrycznej.
- 2) Wykonanie instalacji wodociągowo - kanalizacyjnej w budujących się 2-ch domach skarbowych w Gdyni.

Plany instalacji ogólne i szczegółowe warunki budowy oraz kosztorysy wyłożone zostają od dnia 1 września do wglądu interesantów w biurach referatu budowlanego Starostwa Grodzkiego w Gdyni.

Przedmiary ofertowe do nabycia w tymże referacie w cenie 2 zł za każdą instalację.

Oferty na powyższe budowle winny być złożone na urzędowych formularzach ofertowych w Referacie budowlanym Starostwa Grodzkiego w Gdyni, najpóźniej do dnia 15 września br., godz. 12, po czym nastąpi urzędowe otwarcie ofert.

Do oferty dołączyć należy:

1) Kwit na złożone w Kasie Skarbowej w Gdyni do dyspozycji Pomorskiego Urzędu Wojewódzkiego w Toruniu wadium w wysokości 5 proc. kwoty ofertowej.

2) Oświadczenie, że oferentowi znane są ogólne i szczegółowe warunki robót państwowych i takowym podaje się bez zastrzeżeń.

Skarb Państwa zastrzega sobie dowolny wybór między ofertami, a nieprzyjęcie żadnej.

Za Starostę Grodzkiego: inż. Zdz. Kowalski.

BUDOWA ELEKTROWNI.

Magistrat m. Równego ogłasza niniejszem nieograniczony przetarg ofertowy na budowę elektrowni prądu zmiennego.

Przetarg odbędzie się w dniu 10 września 1930 r. o godzinie 12 w lokalu Magistratu m. Równego przy ul. 3 Maja Nr. 42.

Przetarg obejmuje całkowite urządzenie elektrowni zarówno w części mechanicznej jak i elektrycznej oraz ułożenie sieci kablowej zasilającej wysokiego napięcia i urządzeń stacji transformatorów.

Warunki techniczne ogólne i szczegółowe oraz plany budynku i szematy połączeń są do nabycia po cenie 25 zł, w Wydziale Elektrowni miejskiej w Równem, ul. ks. Budkiewicza 7 telefon 82 w godzinach urzędowych od 10 do 14. Tamże udziela się wszelkich dodatkowych wyjaśnień.

Oferty, według warunków podanych w „Ogólnych warunkach ofertowych“ winny jednocześnie zawierać szczegółowe warunki i terminy oferowanego kredytu.

Oferty winny być złożone w zabezpieczonych i zalakowanych kopertach do Wydziału Prezydjalnego Magistratu do godziny 12 dnia 10 września 1930 r. z napisem „Oferta na budowę elektrowni w Równem“.

Do oferty należy dołączyć kwit kasy miejskiej w Równem na wpłacone wadium w gotówce lub papierach pupilarnych w sumie 5.000 zł.

Otwarcie publiczne ofert nastąpi w dniu 10 września 1930 r. o godzinie 12 w gmachu Magistratu.

Oferent utrzymujący się na przetargu winien po otrzymaniu odnośnego powiadomienia w ciągu 8 dni stawić się do podpisania odnośnej umowy, w przeciwnym razie lub w wypadku cofnięcia oferty przed podpisaniem umowy traci wadium na rzecz Magistratu m. Równego.

Magistrat zastrzega sobie prawo bez podania powodu, dowolnego wyboru oferenta, rozdziału poszczególnych dostaw pomiędzy oferentami oraz zatwierdzenia przetargu niezależnie od oferowanych cen według swego uznania.

**WLASNA SILA
MOTOREM DIESLA**

PRZEDSTAWICIELSTWO:



Ostmotor, Breslau II, Tauentzienstr. 61 — Tel. Amt Öhne 27637

MWM PATENTU BENZA

8986

**MOTORENWERKE MANNHEIM A.G.
VORM. BENZ ABT. STATIONÄRER MOTORENBAU**

PRZETARG OFERTOWY

Urząd Wojewódzki — Dyrekcja Robót Publicznych w Kielcach ogłasza powtórnie przetarg na wykonanie wypraw zewnętrznych w gmachu Seminarjum Nauczycielskiego w Ostrowcu o powierzchni około 2.000 m². Oferty należy wnieść do Urzędu Wojewódzkiego — Dyrekcji Robót Publicznych w Kielcach do dnia 12 września 1930 r. do godziny 11-ej przed południem z wadium w wysokości 5 proc. Otwarcie ofert nastąpi o godz. 12-ej tego samego dnia. Wszelkich informacji udziela Dyrekcja Robót Publicznych w godzinach urzędowych, tamże są do przejrzania warunki oferowania i wykonania budowy, plany oraz druki. Te ostatnie nabyć można za opłatą 5 złotych.

Dyrektor Robót Publicznych: (—) Krug.

Nr. dz. IX/2/75142/30

Dyrekcja Okręgowa Kolei Państwowych
w Krakowie ogłosiła

przetarg publiczny

na dostawę w okresie rocznym

około 15.000 kg

drotu żelaznego niezarzonego

i około 3.000 kg

blachy białej.

Termin składania ofert do dnia 22 września br. o godz. 12-tej w południe.

Bliższe szczegóły ogłoszone są w „Monitorze Polskim“ Nr. 201 z dnia 1. IX. 1930.

Patent na ulepszone centralne ogrzewanie.

Kocioł centralnego ogrzewania (patent polski Nr. 9619) nadający się równocześnie do gotowania potraw i ogrzewania z możliwością rozłączenia i odstawienia urządzeń do nagrzewania lub gotowania tak, n. p. że porą letnią używać można go tylko do gotowania — mam zamiar sprzedać lub oddać licencję na fabrykację, która zapewni poważny zysk. Bliższych informacji udzieli **JAN PONICKI, GRUDZIADZ (Pom.) ul. Lipowa 15.** 9160

Wydział Powiatowy w Brodnicy n/Drwęcą ogłasza niniejszem

PRZETARG OFERTOWY

na wykonanie w jaknajkrótszym czasie i ustawienie dwóch nowych pieców centralnego ogrzewania.

Oferty należy składać w terminie do 10 bm. w biurze nr. 7. Wydz. Pow. w Brodnicy, gdzie również można otrzymać ślepe kosztorysy.

Nowe piece o powierzchni ogrzewalnej po ca. 13 mkw., powinny być uruchomione w przeciągu czterech tygodni.

W. P. V. 8668/30. Przewodniczący Wydziału Powiatowego Starosta Powiatowy (—) Wimmer.

PRZETARG.

Wydział powiatowy Sejmiku Bilgorajskiego zamierza nabyć dla szkoły Rzemieślniczej w Bilgoraju niżej wymienione maszyny stolarskie:

1. Kombinowaną pilę taśmową z wiertarką śred. koła 800 m/m.

2. Kombinowaną strugarkę z heblarką i grubiarką do 600 m/m.

3. Frezarkę (grezarkę) wielkość stołu 900×900 m/m.

4. Ostrzarę na posów ręczny.

Ponadto nabyty zostanie motor, o odpowiedniej sile do poruszania tych maszyn.

Zgłoszenia na cały komplet maszyn wraz z motorem, lub na poszczególne maszyny z podaniem ceny i warunków kupna tychże należy nadsyłać do Wydziału Powiatowego w Bilgoraju do dnia 15 września 1930 r.

Przewodniczący Wydziału Powiatowego Starosta Powiatowy: T. Szałowski.

PUBLICZNY PRZETARG OFERTOWY.

Zarząd Powiatowej Kasy Chorych w Lublinie ogłasza niniejszem publiczny przetarg ofertowy na wykonanie części robót stolarskich w nowobudującym się domu Kasy w Lublinie, przy ul. Hipotecznej l. 4.

Warunki techniczne, wzór ofertowy, plany oraz ślepe kosztorysy przeglądać można w Sekretariacie Kasy w Lublinie przy ul. Krak.-Przedmieście Nr. 72, w godzinach urzędowych.

Oferty z dowodem złożenia wadium w wysokości 5 proc. sumy ofertowej w kopertach zapieczętowanych la-

Handbuch der Eisenhändler

▼ 1930 ▼

praktyczny fachowy informator podręczny dla przemysłowca, kupca i pracownika zawod. metalowca w języku niemieckim

Obszerny dział fachowy i informacyjny

200 ilustracji technicznych

Cena 8.50 m. n = 18.50 zł

+ porto 1.50 = 20 zł franko

Do nabycia w administracji

„Rynku Metalowego i Maszynowego”, Poznań, Wielka 10

za poprzedniem nadesłaniem gotówki 20 zł.

NARZĘDZIA

Marki kelnerskie, robotnicze, narzędziowe, znaczki dla psów itp.

WYKONYWA

Fabryka Galanterji

Metalowej

Goldberg i Kucyński

Sosnowiec, Przejazd 3 9167

50
GROSZY



kiem z napisem: „Do przetargu na roboty stolarskie w gmachu Pow. Kasy Chorych w Lublinie“; winny być złożone najpóźniej do godziny 12-ej dnia 15 września 1930 r. w biurze Zarządu Kasy.

(—) J. Sulimirski,

Komisarz Pow. Kasy Chorych w Lublinie.

PRZETARG OFERTOWY.

Magistrat miasta Częstochowy odda z przetargu wykonanie przebruku z kamienia polnego w ilości około 6.000 m² z ustawieniem krawężników betonowych, oraz ułożenie chodnika z płyt betonowych w ilości 1.500 m².

Oferty w zalakowanych kopertach z napisem: „Oferta na roboty brukarskie“ wraz z pokwitowaniem na wpłacenie do Kasy Miejskiej wadium w wysokości 5 proc. oferowanej sumy i podpisaniem projektem umowy, winny być złożone do dnia 12 września 1930 roku do godz. 12-tej w Miejskim Zarządzie Drogowym, gdzie o godz. 12-tej min. 15 nastąpi otwarcie ofert.

Kosztorysy ślepe i projekt umowy można otrzymać w Miejskim Zarządzie Drogowym od dnia 5 września rb. w godzinach urzędowych za opłatą 5 złotych.

Magistrat.

PRZETARG.

Państwowy Zarząd Dróg Wodnych w Tezewie rozpisuje przetarg na dostawę 600 m³ tłucznia (szutru) płókanego do robót betonowych o średnicy ziarn 1—4 cm.

W ofercie należy podać:

- 1) cenę za 1 m³ loco stacja Tezew lub barka port zimowy w Tezewie,
- 2) termin dostawy,
- 3) bliższe określenie rodzaju tłucznia,

Zamknięte oferty z napisem „Oferta na tłuczeń“ należy składać wraz z przepisem wadium (5 proc. sumy ofertowej) w Zarządzie Dróg Wodnych w Tezewie (ul. Nad Wisłą Nr. 6/7) z terminie do dnia 11-go września 1930 r. godziny 12-ej, gdzie nastąpi otwarcie ofert.

DO P. T. CZYTELNIKÓW!

Byt czasopisma opiera się w bardzo znacznej części na ogłoszeniach, a ilość ich stanowi o możliwości rozszerzenia i ulepszania czasopisma.

Znając życzliwość naszych PT. Czytelników, prosimy, by — w zrozumieniu tego momentu — przy zamówieniach i transakcjach, dokonywanych na podstawie ogłoszeń w naszym piśmie zechcieli stale

powoływać się na ogłoszenia w „Rynku Metalowym i Maszynowym“

Sprzedaż - dzierżawy - personel - zastępstwa

Rewolwerówki

automat. do materiałów od 1—20 mm grub. na części fasonowe i śrubki z 2—4 nożami.

Kompresor

na ciśnienie do 6 atm.

Rozwiertarkę

4-wrzecionową z nożnym posuwem stołu.

Pilnikarkę autom.

(Autom. Pfeil u. Sägem.) do wyrobu części precyzyjnych
Sprzeda bardzo tanio

Zegar, Śrem, Mickiewicza 5

9203

2 ŁAMACZE KAMIENI

zagranicznej fabrykacji, przewożne na podwoziach żelaz., o dużej wydajności, łącznie z motorem naftowym b. mało używane, okazjnie do sprzedania.

Inż. C. Kołodziejski, Warszawa, Barbary 6.

9165

MOTOR na gaz ssany

używany, angielski, „HORNSBY”, 40 K.M.
sprzedamy

9154

B/T. „ATLANTA”, Warszawa, Jerozolimska 45

3 kotły

6 atm. używane, w dobrym stanie, jeszcze zdadne do ruchu, na korzystnych warunkach do sprzedania

Walter Schmidt, Wielkie-Hajduki
G. Śl., ulica Mickiewicza 4.

MATERJAŁY BUDOWLANE

9204

Olejarnia

nowocześnie urządzona w dobrym stanie na korzystnych warunkach w Bydgoszczy do nabycia. Zgłoszenia do adm. „Rynku Metalowego i Maszynowego” pod nr. 9111.

Okazja!

5.000 SZTUK ZAMKÓW BEZPIECZEŃSTWA.

Szwajcarska fabrykacja. Cyl. z trzema kluczami.
Fr. 3,30 za sztukę.

Zapytania kierować do

9206

L. NIDEROEST, LUZERN, SZWAJCARJA.

Maszyna parowa fabr. „Kottbus”, 80—100 KM. **Kompon** z kondensacją w bardzo dobrym stanie. **Maszynka** parowa 6 KM. leżąca. **Kocioł** parowy 54 kw. mtr. powierzchni ogrzewalnej, wymaga cośkolwiek remontu, tarcz na 8 lin, średnicy 220, borung 120, wszystko korzystnie na sprzedaż.
9161 **MŁYN PAROWY PNIEWY.**

Okazja nabycia patentu!

Patent polski nr. 7969, na specjalny i wielce praktyczny

GRZEJNIK RUROWY o ogniwach rozbieralnych

jest na sprzedaż na warunkach dogodnych. Z eksploatacji zapewniony poważny zysk. — Bliższych informacji udzieli
9180 **Jan Punicki, Grudziądz, (Pom.) Lipowa 15.**

Maszyna parowa na parę przegrzaną

najnowszy model, fabrykatu Starke Hoffmann, która była tylko 10 lat w użyciu, doskonale utrzymana, 136/172 P. S z 4 liniami 50 m/m \varnothing i z tarczą zwrotną jest z powodu oddania posesji miastu, zaraz do sprzedania za cenę 4.500 mk. niem. loko postój w Krappitz na Górnym Śląsku. Podana cena 4.500 mk. niem. jest ostateczna! — Oferty uprasza się przelać pod adresem

Aleksander Spindel, Krichen Breslau, Land I. 9182

„**Ford**” kompl. z światłem, starterem, gotów do jazdy 850 zł., ewentl. zamiana na motocykl. Zgłosz. **Bydgoszcz, Grunwaldzka 146 (skład)** 9178

MOTOROWY

garnitur do mlócenia, nowy z powodu wyjazdu korzystnie do nabycia. Zgłoszenia **M. KŁOKOWSKI, OSTROW Wielkop., Kaliska 15.** 461

Do składu żelaza

poszukuje się **kierownika** z kaucją ewtl.

czynnego wspólnika

Zgłoszenia z podaniem wysokości rozporz. gotówki proszę przelać do adm. „Rynku Metalowego i Maszyn.” pod nr. 9200.

Żelazniak - książkowy

lat 25, biegły w polskim i niemieckim z kilkoletnią praktyką w handlu i przemyśle, pierwszorzędnymi świadectwami, może złożyć 1000 zł kaucji, poszukuje posady. Branża obojętna. Łask. zgłoszenia do adm. „Rynku Metalowego i Maszynowego” pod nr. 9189

Przedstawiciela

który odwiedza w Polsce odlewnie i gotów byłby przejąć zastępstwo na ulepszoną i tańszą masę płyt modelowych, poszukuje niżej podana firma celem przekazania generalnego zastępstwa. Panom, władającym językiem niemieckim przyzna się pierwszeństwo. Wyczerpujące oferty dobrze we wskazanej dziedzinie zaprowadzonych i serjo myślących reflektantów uprasza się przelać pod adresem: 9176

SPAROLITH - Modellplatten - Werke
Ingenieur Richard Strauch
WERCHOW bei Calau N/L (Deutschland).

Generalna Reprezentacja na Polskę

pierwszorządnych firm austriackich, szwajcarskich, amerykańskich i niemieckich w dziale

obrabiarek i narzędzi do metalu

poszukuje na Poznańskie

SUB-PRZEDSTAWICIELA

na prowizję, z siedzibą w Poznaniu. Dokładna znajomość języka niemieckiego konieczna. Oferty w języku niemieckim składać pod Sub-przedstawiciel 9156 do admin. „Rynku Metal. i Maszyn.”, Poznań, ulica Wielka 10.

Na każde miasto

i miasteczko w Polsce jest do oddania

zastępstwo

przynoszące stałe i dobre dochody. Zgłoszenia tylko ludzi inteligentnych, nieskazitelnej przeszłości z dokładnym życiorysem uprasza się do Administracji niniejszego pisma pod nr. 360.

K U P N A

Stare płyty akumulatorowe, szlam,

i wszelkie stare metale

kupuje

T. Bielawski, Poznań,

Bukowska 33. — Telefon 6418. 8062

1 Prasę frykcyjną

o średnicy wrzecion 160—180 m/m możliwie wąskiej budowie do wybijania, używana, jednakowoż dobrze utrzymaną poszukuje się celem **zakupna**. Oferty należy skierować pod nr. 9158 do adm. „Rynku Metalowego i Maszynowego”.

Kupię dobrze utrzymaną

pompę Wortington

4—5 tys. 1 godz. oraz kompletny zawór bezpieczeństwa 50 mm do kotła parowego. Oferty pod nr. 9202 do adm. „Rynku Metalowego i Maszynowego”.

Kupię 2 motory elektryczne

na prąd zmienny 8, i 3 K. M. nowe lub mało używane. Oferty z podaniem fabrykatu i ceny do 348 DOM. KOŃCZYCE p. Nowe, Pomorze.

Schody

żelazne, nowe lub używane kupię.

BYDGOSZCZ, Gdańska 159. Skład obuwia.

LOKOMOBILE UŻYWANA

w dobrym stanie 10—12 konną kupi MAJ. UZARZEWO pocz. Kobelnica pow. Poznań. 360

OGŁOSZENIE

Lokomobile

mocy 90—100 K. M.

w stanie dobrym pragnie nabyć Dyrekcja Lasów Państwowych w Warszawie

Zgłoszenia wraz z oferowaną ceną, dokładnym opisem technicznym oraz obecnym miejscem postoju należy nadsyłać do

Dyrekcji Lasów Państwowych

w Warszawie, Senatorska 29.

9186

Poszukujemy

motor elektryczny

używany, lecz w dobrym stanie, 50 KM, 720 obr. na min., prąd zmienny, 220/380 V. 9173

Zgłoszenia: Przemysł Gumowy „Ardal”, Sp. akc., Lida.

Mało używaną

lokomobile 70-80 PS.

kupię

9190

H. Behrendt, Kościerzyna.

Wszelkie ogłoszenia

w sprawie kupna i sprzedaży osięgają

w „Rynku Metalowym i Maszynowym”

znaczny skutek

„R. Met.”

WARUNKI DLA INSERENTÓW I ABONENTÓW.

CENY OGŁOSZEŃ: $\frac{1}{2}$ str. 150 zł, $\frac{1}{3}$ str. 80 zł, $\frac{1}{4}$ str. 45 zł, $\frac{1}{8}$ str. 25 zł, $\frac{1}{16}$ str. 15 zł. Na I. str. okładki 100%, na II. i IV. str. 50%, na III. str. 30% dopłaty. Artykuły opisowe z dopłatą 100%. Klisze autotypy z wyraźnych fotografii dostarcza się po 14 groszy za cm². W Gdańsku obowiązują powyższe ceny w guldenach. Do Niemiec oblicza się $\frac{1}{2}$ str. 150,— Rm., $\frac{1}{3}$ str. 80,— Rm., $\frac{1}{4}$ str. 45,— Rm., $\frac{1}{8}$ str. 25,— Rm., $\frac{1}{16}$ str. 15,— Rm. W wydaniach specjalnych obowiązuje taryfa inna. Miejscem wykonania zleceń i zapłaty jest Poznań; w kwestiach spornych miarodajny jest Sad Grodzki (Okręgowy) w Poznaniu. Na wypadek skargi sądowej, nadzoru sądowego lub konkursu przyznane rabaty upadają. Konto czekowe P. K. O. w Poznaniu Nr. 202-796.