

RYNEK METALOWY i MASZYNOWY

Stale działają:

„Postępy w Przemśle”. — „Dział Samochodowy”. — „Dział Rowerowy i Motocyklowy”. — „Elektro- i Radjotechnika”. — „Komunikacja i Transport”. — „Dział Maszyn Rolniczych”. — „Dział Budowlany, Drzewny i Ceramiczny.

PRZEDPŁATA

kwartalna 4½ zł. + 40 gr. za dostawę franko w dom.

REDAKCJA i ADMINISTRACJA

POZNAŃ, WIELKA 10. - TEL. 2277

Tygodnik abonować można na wszystkich pocztach w Państwie Polskiem.

Ceny ogłoszeń i inne warunki zamieszczone są na stronie ostatniej.

Nr. 50

Poznań, 13 grudnia 1930

Rok X



Jak zdobyć klienta?

Przedgwiazdkowe rozmyślenia reklamowe. na tle doświadczeń amerykańskiego „propagandzisty” Hopkins'a

Konjunktura gwiazdkowa, ta czasem ostatnia deska ratunku i ostatnia nadzieja niejednego przedsiębiorstwa handlowego, staje się też słusznym okazem dla niejednego przedsiębiorcy dla głębszego zainteresowania się *nowoczesnymi* metodami propagandy i reklamy, stawiającymi go przed kardynalnym zapytaniem: *jak zdobyć klienta?*

Nie jest to zresztą wyłącznie „kupiecki” znak zapytania. Klienta potrzebuje dziś każdy zarabiający bez wyjątku. Każdemu też nasręczają się właśnie w okresie przedgwiazdkowym zasadnicze myśli o skutecznej propagandzie, która — jak wiadomo — nie jest dziś już dowolną igraszką „bezkonkurencyjnych” przechwałek, lecz specjalną, głęboką wiedzą. Najślawniejszy dziś propagandzista świata — autor nowego dzieła „*Propaganda*” — Claude C. Hopkins*) przestrzega, że biada przemysłowcowi lub kupcowi, któremu się zdaje, że reklamę opierać można na jakimś własnym *widzimisię*. Niemniej fałszywym jest, według doświadczeń tego największego *praktyka* świata, uważać, że skuteczna propaganda posiadać musi walory *literackie* lub *artystyczne*. Wręcz przeciwnie, według Hopkins'a wykształcenie prawdziwego propagandzisty raczej przeszkadza niż pomaga, — bo *zaćmiewa* wzrok na *rzeczy proste* i bezpośrednie, odrywając go również od ludzi prostych i tej szarej masy, której ma być wykładnikiem. Nie znaczy to jednak, że reklama jako taka nie ma być czemś naukowym, godnym pełnego oddania się. Sam Hopkins napisał już przed laty sławne dzieło p. t.: „*Naukowa propaganda*”, w którym po raz pierwszy oparł cały wysiłek wydajnej reklamy na najnowszych wynikach *psychologii doświadczalnej* i na laboratoryjnych *eksperymentach*.

Zatem, by skutecznie się reklamować i zdobywać klienta nie trzeba być ani literatem, ani artystą, ani nie wystarczy wykazać się samym akademickim dyplomem. Niezbędną natomiast jest znajomość wszystkich tych doświadczeń ostatniej chwili, zapomocą których propaganda współczesna idzie naprzód, zdobywa miliony i której niezmiernie interesującej i ważnej nauce poświęcił Claude C. Hopkins ostatnie swoje dzieło po 37 latach doświadczenia, zarabiając sam owym naukowym sposobem 40 milj. zł., a miljarady na swych pracodawców.

Warto więc w obecnym kryzysie *przedgwiazdkowym* polskiemu światu gospodarczemu przedstawić w ogólnych rysach główne wytyczne tego amerykańskiego propagandzisty — po poprzednim już wyluszczeniu ogólnych zasad reklamy i kardynalnych naszych grzechów propagandowo-reklamowych w dawniejszym artykule „*Wyrzucony za okno pieniądź*” w nr. 4 z br. naszego pisma.

Jako zasadniczy postulat wydajnej propagandy w jakimkolwiek kierunku uważa Hopkins wysuwanie na czoło reklamy nie interes ogłaszającego się, lecz jakiś *przywilej* dla klienta. Nie należy reklamować samej *marki* jako takiej, lecz to, co ona klientowi *wiecej* niż inne marki *daje*.

Największym błędem domorosłych propagandystów jest wołanie: Kupujcie mój towar! *Mnie* oddajcie te zyski, które wpływają do kieszeni konkurenta! Ja chcę zarobić — konkurent na to nie zasługuje itp. Hopkins, gdy z niesłychanym rezultatem polecał margarynę Cotosuet wołał: „Spróbujcie wyrób *konkurencyjny* Cotelene i wyróbcie sobie sami zdanie, który z tych wyrobów jest lepszy!” To skutkowało, zwłaszcza, że równocześnie kazał w każdym mieście i miasteczku upiec olbrzymi kołacz i dawał próbki nie samej margaryny, lecz smacznego kołacza na niej upieczonego.

Niemniejszym błędem jest typowa a bezmyślna przechwałka: „Jestem *bezkonkurencyjny*”, lub nie-

*) „Propaganda — meine Lebensarbeit”. Dzieło to, obejmujące 300 stron druku nabyć można w Administracji pisma naszego. — Cena za egzemplarz oprawny w płótno 13 RM. + 1 RM. na porto, czyli złp. 29.70. Wysyła za poprzednim nadesłaniem gotówki księgarnia „Kupca” w Poznaniu.

mniej jarmarczne „Najtańsze w świecie” itp. Klient nie znosi *egoizmu*, gardzi samolubstwem i *przechwalstwem*, a boi się ponadto wszelkiej krzykliwości, bo nie chce być przekrzykzanym w swym zdrowym rozsądku i w swej zasadniczej potrzebie *wyboru*. Dlatego też Hopkins o *swoim* interesie zawsze mówi na końcu, a w swych ogłoszeniach naprzód powiada o tem, czem chce się klientowi *przysłużyć*, nie w tym celu, by konkurencję poniżyć, lecz by dać coś takiego, czego konkurencja nie daje. Przy towarach standardowych ubiega Hopkins swego konkurenta nie słowami, lecz *czynem* — przez dołączenie do towaru jakiejś *niespodzianki*. A jak kobiety lubią niespodzianki! Forma „*gratis*” dziś już nikomu nie imponuje. Wielki *psycholog* Hopkins powiedział sobie poza tem, że powtarzać jakąś nazwę niezrozumiałą dla ogółu jest wyrzucaniem pieniędzy za okno. Starał się zatem propagowanym przez niego produktom dawać takie *nazwy*, by mówiły same przez się o co chodzi i czem konkurencję przewyższają. Oto nazwał np. dawniejsze „Good-Year”-opony „Nou-Rin-Cut” opony, a doprowadzoną do milionowych obrotów przez niego gumę do żucia nazwał „Spearmint” itp., jak to dziś czyni prawie cała reklama amerykańska. Już sama marka powinna wydłubić jej wyróżnienie się od innych, a nie służyć dla pochlebiania *ambicji* ogłaszającego się, jak to często bywa.

Największą zasługą Hopkins’a jest uświadomienie ogółu i naukowe udowodnienie, że propagandy nie można opierać na samych *pomysłach*, na „genjalnej” fantazji, lub, co najgorsze, robić ją, jak się to mówi, na kolanie. Wydajna reklama wymaga poprzedniego najsumienniejszego *przestudjowania* warunków zbytu i tysiąckrotnych prób przy nieustannej *kontroli* wydajności poszczególnych sposobów propagandy.

Rysunki każdego rodzaju. Obliczenia statyczne

St. WAHL inż., Poznań, Marsz. Focha 96, blok 2
Kursy rysowania i liczenia technicznego, dzienne i wieczorne. 9307

Każda z wielkich *kampanij* reklamowych, prowadzonych przez Hopkins’a była poprzedzona *próbą w małym zakresie*, a każdy cent wydany na *ogłoszenie* gazetowe był kontrolowany dla wykazania wydajności włożonych kosztów na odnośny tekst zapomocą *kartotek*, wzgl. „*bonów*”.

Z prawdziwą dumą twierdzi Hopkins, że niema żadnego sposobu ogłaszania np. past do zębów, o którymby on, wielki zdobywca sławy i fortuny „*Pepsodontu*”, nie wiedział dokładnie, czy poskutkuje lub nie — tyle prób pod tym względem uczynił i tak wielkie ma w tem *doświadczenie*. Znaczy to, że mogą być *olbrzymie różnice* pomiędzy zareklamowaniem tego samego w ten i inny sposób — a kto się trzyma *jednego* i chce korzystać wyłącznie tylko z pracy innych, ten napewno sam najgorzej na tem wyjdzie. Wydajna propaganda wymaga stałego *eksperymentowania* i *nieustannego dorobku doświadczeń*.

Są zasady tak ogólnoludzkie i tak podstawowe, że *nigdzie i nigdy* się nie zmieniają też pod względem reklamy i zdobycia klienta. Te podstawy trzeba znać i na nich trzeba się zorientować, by nie *powtarzać* błędów i zaoszczędzić sobie to frycowe, którem Hopkins i inni wielcy reklamowcy musieliśw doświadczenia opłacić. Do takich zasad ogólnoreklamowych należy przekonanie Hopkins’a odnośnie *agentur* reklamo-

wych, które prosperować mogą tylko wtedy, gdy *zyski* w pierwszym rzędzie przynoszą *ogłaszającym się*. W drugim rzędzie winna reklama zwiększać obroty *wydawców pism*. Dopiero w trzecim rzędzie można myśleć o zyskach samej agentury. W szczegółowej analizie powyższych wytycznych wykazuje Hopkins, że nigdy nie wolno narażać na ryzyko i stratę ogłaszającego się: naodwrot zaś, podstawą dobrobytu agentur jest *odwaga*, pracowitość, pomysłowość i naukowość.

O ile chodzi o ogłoszenia, to zwalczać należy przesadę, że *zbyt wielkie litery i artystyczne* upiększenia ogłoszenia opłacają się, — mogą one wprowadzić początkowo zaspokoić *ambicję* ogłaszającego się, ale w rezultacie nie dają lepszych wyników, jak ogłoszenia i inseraty, mające ten sam wygląd, jak w *reszcie gazet*.

Według Hopkins’a jest, dalej, zupełnie fałszywym *powtarzanie* w ogłoszeniach rzeczy czytelnikom znanych. Propaganda zwłaszcza gazetowa musi na siebie zwrócić uwagę, ale nie tak dalece, aby tę uwagę zbyt *rozproszyła* w niepożądanym kierunku. Nie wolno ogłaszającemu ani bawić się w *humorystykę*, ani *szaradystę*.

Propaganda musi być rzeczową, inaczej czytelnik zlekceważy ją. Nie musi ona jednak być zbyt „*poważna*”, to znaczy w tym sensie, by nie można pozwolić sobie na pewne *ekstrawagancje*. Według Hopkins’a najwyższą *moralnością* propagandy jest *rezultat* i zysk. Najmniejszą wartość mają czcze przechwałki — jak mówiono już — i *stylistyczne* tyrady. Trzeba pamiętać, że szerokie masy publiczności zawsze prędzej uwierzą wyraźnie cytowanym *faktom* i *cyfrom*, niżeli ogólnikom. W tym sensie Hopkins nie polecał *zarówek* „*Tungsram*” przez powiedzenie świecą „*najjaśniej*”, lecz wyraźnie powiedział „*świecą 3 i pół krotnie silniej, niżeli inne fabrykaty*”. Nie twierdził on o pewnym wysyłkowym domu meblowym, który polecał, że sprzedaje towar „*najtaniej*”, lecz wyraźnie napisał i udowodnił, że „*zadawała się 3 proc. zyskiem*”.

W dwóch kierunkach dokonał Hopkins pracy prawdziwie pionierskiej pod względem zdobycia klienta. Wykazał on bowiem, że najlepszym sposobem wzmoczenia konsumpcji jest „*bonowy*” rodzaj, tj. umożliwienie publiczności przekonania się o jakości danego towaru przez wycinanie z gazety *asygnat na bezpłatny towar*. Takie bony, które po raz pierwszy puszczał na łamy prasy światowej nie pod nazwą „*bezpłatnych*” próbek, lecz pod zachęcającą odmianą: „*zapłacenia klientowi towaru wziętego na próbę*”, — prowadziły równocześnie celowo do tego, by zmusić *detalistów-kupców* do trzymania danego towaru na *składzie*, już ze względu na to, że tyle a tyle tysięcy czytelników przyjdzie następnego dnia do jego sklepu, przyniesie bony, równające się *gotówce*.

Niestety, nie można w ramach przeciętnego artykułu wyłuszczyć wszystkie te wyniki i szczegóły, o których w ogólnych rysach traktuje autobiografia Hopkins’a. Uzupełnia ona interesująco i szczęśliwie bogatą literaturę światową w tej dziedzinie, dowodząc po raz pierwszy lub setny, że reklama to nie *fraszka* ani *bluff*, lecz niezmiernie ważny *czynnik życia gospodarczego*, wymagający sił całego człowieka, a gdzie do tego dojdzie jeszcze *talent* i *genjusz*, — tam daje wyniki tak wyjątkowe, jak to widzimy we wielu wypadkach amerykańskiej reklamy.

Henryk Grudziński.

Zimowe artykuły sportowe w tegorocznym okresie gwiazdkowym

Od p. *Wiencka*, właściciela f-y „*Dom Sportowy*” w Poznaniu przy ul. Św. Marcina uzyskaliśmy poniższe informacje o sytuacji w branży artykułów sportowych.

Ogólne przesilenie gospodarcze i słaby, jak dotychczas, sezon zimowy sprawia, że w branży artykułów sportu zimowego, jak łyżwy, sanki, narty itp. panuje całkowity zastój. Firmy mają na składzie duże zapasy zeszłoroczne, zwłaszcza, jeśli chodzi o łyżwy, tak, że kupcy sprowadzili znacznie mniejsze niż zwykle partje towaru nowego — zmuszają ich do tego zresztą duże trudności kredytowe — i przedewszystkiem starają się o pozbycie towaru zeszłorocznego, po cenach znacznie niższych od cen z roku ubiegłego, pomimo, że ceny zakupu nie uległy większym zmianom. Detaliczna sprzedaż odbywa się wyłącznie za

gotówkę. Obroty w stosunku do roku ubiegłego zmniejszyły się o 50 proc. Na ożywienie obrotu łyżwami niezawodnie dodatnio wpłynęłoby podjęcie krajowej produkcji tego towaru, co jednak obecnie jest bardzo trudnem z powodu braku kapitałów. Istniały nawet projekty podjęcia tej produkcji, ale rozbiły się one o trudności finansowe, tak, że obecnie zapotrzebowanie łyżew na naszym rynku pokrywa zagranica, głównie Czechosłowacja i Szwecja.

Obecnie, w okresie gwiazdkowym, kiedy to łyżwy należą do najmilszych podarków gwiazdkowych, spodziewać się należy pewnego ożywienia w tej branży. Podstawowym jednak warunkiem jest tu przebieg sezonu zimowego, który dotychczas niemal wcale nie dopisuje.

W-cz.

Coś niecoś o oknach wystawowych

Z teki gwiazdkowej praktyka.

(g) Bardzo często zapominamy o tem, co najważniejsze. Zapominamy, że gwiazdkowe okno wystawowe, to nie wystawa towaru, lecz wystawa *podarków*. Kto o tem nie pamięta, pozbywa się najcenniejszego atutu gwiazdkowego.

Okno wystawowe w obecnej chwili powinno być poświęcone wyłącznie i jedynie dla takich przedmiotów i artykułów, które mogą służyć jako skromny upominek lub okazały prezent gwiazdkowy. Kupiec, który nie chce sobie zadać tego trudu, by nie tyle upiększyć swego okna wystawowego, ile planowo przegrupować, nie będzie miał pociechy z najbardziej choćby luksusowego udekorowania swego okna. Gwiazdkowe okno wystawowe nie może być przecież tem samem cknem z tym samym towarem, tylko w innej oprawie. — Nie wystarczy również ubranie okna wystawowego choinkami i udekorowanie gwiazdkowe — lecz artykuły w oknie muszą być *typowo* gwiazdkowe. Muszą to być same takie artykuły, które

nadają się na upominek : prezent, wszystko inne w okresie gwiazdkowym jest tylko balastem.

Niemniej ważnem jest wiedzieć, że okres gwiazdkowy wymaga *podwójnego* apelu w stronę klienta, o ile chodzi o okno wystawowe. Klient wymaga w pierwszym rzędzie jak największego wyboru, w drugim dopiero rzędzie i później chce tę samą rzecz widzieć w specjalnej, estetycznej oprawie. Wystawowe okno gwiazdkowe trzeba zatem urządzić w dwojaki sposób, względnie dwa razy z rzędu — raz na okres 2 tygodni, ma to być gwiazdkowe okno wystawowe, dające jak największy przegląd tego, co się nadaje jako artykuł gwiazdkowy, ma to być wystawa *ilościowa*. Dopiero już przed świętami winno okno to zmienić się na wystawę *jakościową*, poświęconą tylko kilku najbardziej nęcącym artykułom, przypominającym klientowi całe grupy z poprzedniej wystawy, ale w sposób skrócony a zarazem jak najbardziej artystyczny i estetyczny.



Ze Zjazdu Organizacyjnego Stowarzyszenia Hutników Polskich

(w) Hutnictwo polskie przeżyło w dniu 7 grudnia rb. ważny dla swego rozwoju moment. W dniu tym odbył się w Katowicach Zjazd Organizacyjny Stowarzyszenia Hutników Polskich, na którym to zjeździe, przez przyjęcie statutu i wybór władz, Stowarzyszenie formalnie zostało założone i niewątpliwie wkrótce rozpocznie skuteczną działalność w kierunku rozszerzania wiedzy hutniczej i zagłębiania zagadnień technicznych, mających pierwszorzędne znaczenie dla rozwoju przemysłu polskiego, nie mówiąc już o sprawach ściśle zawodowych.

Obrazy rozpoczęły się o godz. 11.45 w sali Rady Miejskiej w Katowicach, po uprzednim wysłuchaniu przez uczestników Zjazdu mszy św. w katedrze katowickiej. Zagaił Zjazd imieniem Sekcji Hutniczej Stowarzyszenia Polskich Inżynierów Górniczych i Hutniczych p. inż. Poradowski. Przewodniczącym wybrano p. inż. Stefana Korzyckiego, dyrektora Polskiego Związku Hut Żelaznych.

Po odcytaniu sprawozdania z działalności Prezydium Sekcji Hutniczej Stow. Polskich Inżynierów Górniczych i Hutniczych zreferowany został projekt statutu, który też przyjęto, nadając nowej organizacji nazwę Stowarzyszenie Hutników Polskich z siedzibą w Katowicach.

Następnie wybrano Zarząd Stowarzyszenia, do którego weszli: dr. Jan Czochrański, profesor politechniki warszawskiej i dyrektorzy inżynierowie: Absolon, Feszczenko-Czopiski, Gierdziejewski, Korzycki, Kuczewski, Łoskiewicz Majde i Poradowski, jako za-

stępcy zaś inżynierowie: Bielicki, Buzek, Łowiński i Szafranski. Zarazem wybrano Komisję Rewizyjną i Sąd Koleżeński, poczem uchwalono wysłać telegramy hołdownicze do Pana Prezydenta Rzeczypospolitej, premiera W. Sławka, Ministra Przemysłu i Handlu A. Prystora oraz b. Ministra inż. Kwiatkowskiego.

Pod koniec obrad wygłosili referaty pp. dyr. inż. Korzycki na temat „Hutnictwo na tle ogólnej sytuacji gospodarczej” i prezes dr. Czochrański n. t. „Technika i jej znaczenie gospodarczo-państwowe”. P. Korzycki, omówiwszy wpływ gospodarstwa światowego na położenie gospodarcze naszego kraju, rozwój hutnictwa w stosunku do rozwoju innych gałęzi naszego przemysłu, rozwój cen hurtowych, rozpiętość cen artykułów rolniczych i przemysłowych i wreszcie rozwój wytwórczości polskiego hutnictwa żelaznego w stosunku do innych gałęzi wytwórczości, stwierdził na koniec, że dla rozwoju hutnictwa polskiego potrzeba przedewszystkiem odpowiednio uzdolnionych, posiadających należytą wiedzę fachową sił technicznych. Dostarczenie tych sił będzie właśnie głównym zadaniem nowopowstałego Stowarzyszenia.

P. prezes Czochrański w treściwych słowach rzucił pogląd na rozwój techniki, zwłaszcza hutniczej od czasów najdawniejszych i na jej wpływ na kulturę i życie gospodarcze narodów.

Po zamknięciu posiedzenia odbył się wspólny obiad, w którym wziął udział także wojewoda śląski, p. dr. Grażyński, który w swym przemówieniu złożył życzenia rozwoju dla Stowarzyszenia.

Nie będzie obniżki cen żelaza

Zebrań organizacyj hut i hurtowników.

W dniu 26 ub. m. odbyło się — jak podaliśmy w poprzedniej „Kronice Branżowej” — w Katowicach pod przewodnictwem p. gen. dyr. Bolesława Grodzickiego wspólne posiedzenie Syndykatu Polskich Hut Żelaznych z przedstawicielami Centrali Związków Hurtowników Żelaza oraz poszczególnych zrzeszeń hurtowników żelaza.

Obrazy dotyczyły przedewszystkiem dalszej pracy nad ujednolinitaniem kalkulacji cen składowych. Dążenie Syndykatu do ujednolinitania cen składowych opiera się na podstawowej zasadzie, że ceny te — z uwzględnieniem różnicy, wynikającej z kosztów przewozu kolejowego — powinny być równe w całym państwie.

Na szczególną uwagę zasługuje wyraźne oświadczenie Dyrekcji Syndykatu, że jakakolwiek niżka cen żelaza w najbliższym okresie nie może nastąpić. Dzisiejsze ceny, obowiązujące już od szeregu lat, są tak

niskie, że o zniesieniu ich absolutnie nie może być mowy. Zmuszenie hut do obniżenia cen żelaza byłoby równoznaczne z całkowitem zamknięciem hut. Do tego dochodzi jeszcze fakt, że w obecnym okresie kryzysu gospodarczego i zupełnego zastoju w zbycie krajowym huty — chcąc choćby jakotako utrzymać ruch w swych zakładach i nie pozbawiać zatrudnienia dziesiątek tysięcy swych robotników — zmuszone są forsować eksport nawet z wielkimi ofiarami, tak że dziś już uzyskiwana przez huty średnia cena sprzedażna nie dochodzi nawet do średniej kosztów własnych.

W dalszych obradach uchwalono przystąpić do opracowania zasadniczej tabeli dla obliczania cen składowych żelaza formowego w metrach na całym obszarze Polski celem ujednolinitania rozmaitych systemów obliczania wagi i ceny żelaza formowego, jakie dotąd obowiązują w różnych częściach Polski. Nowe zasady mają być wprowadzone w życie z początkiem przyszłego roku.

Czechy tworzą Ministerstwo Konsumcji

Komitet t. zw. ministrów gospodarczych powziął z inicjatywy Ministra Wyżywienia Bechyne znamienne uchwałę co do reorganizacji tegoż Ministerstwa.

W myśl tej decyzji nastąpi likwidacja Ministerstwa Wyżywienia w ścisłym znaczeniu, a równocześnie jego przemiana na Ministerstwo Konsumcji, którego głównym zadaniem będzie walka o niższe obec-

nych cen, v. szczególności zaś przeciwdziałanie nadużyciom wszelakich karteli, koncernów, trustów i związków gospodarczych. Do kompetencji tego urzędu będzie należeć przedewszystkiem cała produkcja surowców, a następnie także węgla, spirytusu, cukru i środków leczniczych. Ministerstwo opracowuje nową ustawę kartelową.

Ograniczenie wolności zawodowej w dziedzinie techniki

Stowarzyszenie Techników nadsyła nam poniższy artykuł, który jako materiał dla ewentualnej dyskusji zamieszczamy poniżej, zaznaczając, że nie całkowicie solidaryzujemy się z jego treścią. — Red.

Od roku 1918 dyskutuje się w organizacjach technicznych oraz w prasie kwestję ustawowego ustalenia uprawnień inżyniera. Zagadnienie to podniosły przede wszystkim małopolskie zrzeszenia techniczne, których członkowie za czasów zaborczych posiadali ustawowe przywileje.

Po utworzeniu Związku Polskich Zrzeszeń Technicznych, obejmującego wszystkie organizacje techniczne w Polsce wystąpiły wymienione stowarzyszenia z Małopolski z projektem przeniesienia tych przywilejów na cały obszar Rzeczypospolitej. Po gruntownym przestudjowaniu zagadnienia przez międzydzielnicowe komisje Stow. Techn., zapadła w roku 1927 na zjeździe w Lublinie uchwała, że uprawnień inżyniera nie należy ustalać ustawowo, gdyż spowoduje to skrzepowanie inicjatywy zdolnych jednostek.

Zdawało się, że sprawa została ostatecznie przesądzona na korzyść niekrepowania wolności zawodowej. Okazuje się jednak, że grupa inżynierów zainteresowanych, nie mogąc przeprowadzić swoich postulatów na terenie Związku Polskich Zrzeszeń Technicznych, wznowiła akcję u władz centralnych i w rezultacie M. R. P. opracowało „Projekt ustawy o wykonaniu zawodu inżyniera i o izbach inżynierskich”, któryby przez uzyskanie mocy prawnej, spełnił wszelkie życzenia wymienionej grupy inżynierów. W chwili depresji gospodarczej, nieuregulowanej sprawy mieszkaniowej i innych ważnych zagadnień technicznych, wysuwa się projekt ustawy, który oznaczyć trzeba jako egoizm klasowy pewnych jednostek, względnie ugrupowań.

Wspomniany projekt ustawy przewiduje dla wszystkich dziedzin technicznych ograniczenia czynności zawodowej, przez stworzenie instytucji inżynierów cywilnych i inżynierów przysięgłych,

k którzy jedynie będą uprawnieni do wykonywania robót technicznych. Tworzy się nawet rodzaj notariatu technicznego. Zważywszy, że takie notariaty o kompetencjach równych urzędom państwowym uzyskać mają nawet inżynierowie urzędnicy, twierdzimy, że nie da się to pogodzić z interesem urzędów, inaczej bowiem nie byłoby powodu nie dawać notariatu prawnego sędziom.

Przedewszystkiem pozbawia projekt praw wszystkich techników z wykształceniem średnim, co z natury rzeczy kolidować musi z intencją M. W. R. i O. P., które nietylko istniejące zawodowe średnie szkoły techniczne po zaborcach przejęło, ale jeszcze rozbudowuje i tworzy nowe, idąc po linii potrzeb państwowych.

Nie ulega wątpliwości, że nie leży w interesie państwa pozbawiać rzesze absolwentów średnich szkół technicznych możliwości nieskrepowanego wykonywania zawodu. Poza tem pamiętać należy o tem, że osoby pozbawione swych elementarnych praw i świadomości odpowiedzialności przez jakiegobądź ustawy, staną się wkrótce niepożądaną dla Państwa grupą malkotentów. Pobieżne przejrzenie projektu ustawy wykazuje, że ustawa będzie korzystniejszą dla inżynierów architektów niż dla inżynierów elektryków, mechaników, mierniczych oraz inżynierów budownictwa lądowego i melioracji. Ustawa może z powyższych względów spowodować stale konflikty na tle kompetencji dla poszczególnych działów techniki.

Projekt ustawy przewiduje w oddzielnym artykule jej nowelizację drogą rozporządzeń Rady Ministrów, co wywołać musi zgóry uczucie niepewności w kołach zainteresowanych.

Tytuł inżyniera jest ustawą z roku 1922 zastrzeżony, uważamy więc wszelkie próby ograniczenia w wykonaniu zawodów technicznych za wielce szkodliwe. Przez przywileje faworyzuje się tylko jednostki mierne, ponieważ osoby dzielne przywileju wogóle nie potrzebują.

Pierwsza konferencja gospodarcza w sprawie racjonalizacji

W dniu 1 grudnia br. odbyła się w Ministerstwie Przemysłu i Handlu pod przewodnictwem ministra Kwiatkowskiego pierwsza z zainicjowanych przed kilku tygodniami konferencyj w sprawie racjonalizacji produkcji i kosztów własnych, a w szczególności w zakresie kosztów ogólnych handlowych i organizacyjnych. Dotyczyła ona przemysłu hutniczego i żelaznego. W konferencji tej wzięli udział ministrowie Komunikacji oraz Pracy i Opieki Społecznej, wyżsi urzędnicy ministerstw gospodarczych i przedstawiciele przemysłu hutniczego. Minister, zagajając konferencję, zaznaczył między innymi, że celem jej jest omówienie nietylko tego, co Rząd ma zrobić dla hutnictwa, lecz również tego, co samo hutnictwo powinno uczynić, aby stworzyć odpowiednie warunki dla rozwoju tej jednej z najważniejszych gałęzi produkcji krajowej.

Następnie inż. Horoszewski, zastępca dyrektora

Departamentu Górniczo-Hutniczego w Ministerstwie Przemysłu i Handlu, wygłosił referat, charakteryzujący sytuację hutnictwa żelaznego w chwili obecnej oraz nakreślił możliwość rozwoju tej gałęzi przemysłu w przyszłości. Po referacie rozwinęła się dyskusja, w której omówiono poszczególne zagadnienia w dziedzinie sytuacji i rozwoju polskiego hutnictwa żelaznego.



Wiadomości branżowe

SYTUACJA PRZEMYSŁU METALOWEGO.

Dnia 10 grudnia odbyło się w Warszawie w lokalu Polskiego Związku Przemysłowców Metalowych nadzwyczajne walne zgromadzenie członków Związku. Zgromadzenie to poprzedziło posiedzenie Rady Polskiego Związku Przemysłowców Metal., na którym omówiona została szczegółowo obecna sytuacja przemysłu metalowo-maszynowego w Polsce. Sprawozdania o położeniu złożyli członkowie Rady, którzy, każdy w swoim zakresie, przedstawili stan zarówno w poszczególnych działach produkcji, jak i w poszczególnych ośrodkach przemysłowych.

CENA ŻELAZA NA RYNKU WEWNĘTRZNYM.

Na ostatnim posiedzeniu Syndykatu Polskich Hut Żelaznych z przedstawicielami Centrali Zw. Hurtowników Żelaza oraz poszczególnych Zrzeszeń hurtowników żelaza Dyrekcja Syndykatu oświadczyła, że jakakolwiek zmniejszenie cen żelaza w najbliższym okresie nie może nastąpić. Stanowisko to znajduje całkowite uzasadnienie przede wszystkim w tem, że dzisiejsze ceny obowiązujące niezmiennie już od szeregu lat są — jak to zresztą wykazały również badania przeprowadzone w ubiegłym i bieżącym roku przez czynniiki rządowe — tak niskie, że o zniesieniu ich absolutnie nie może być mowy, gdyż z powodu zupełnego zastoju w zbycie krajowym, huty — chcąc choćby jako tako utrzymać ruch w swych zakładach i nie pozbawić zatrudnienia dziesiątek tysięcy robotników — zmuszone są forsować eksport nawet z wielkimi ofiarami, tak, że dziś już uzyskiwana przez huty średnia cena sprzedaży nie dochodzi nawet do średniej kosztów własnych. Głównym tematem obrad była kwestja ujednolajnienia cen składowych żelaza. Dążenie Syndykatu w tym kierunku opiera się na podstawowej zasadzie, że ceny te — z uwzględnieniem różnicy wynikającej z przewozu kolejowego — powinny być równe w całym Państwie.

RYNEK ŻELAZNO-METALURGICZNY.

Sytuacja na tym rynku nie doznała poprawy. Hacele sprzedawane są: Nr. 6 po 6 zł., Nr. 8 — 7.50 zł. przy rabacie 20 proc. i skoncje 6 proc. Niektóre fabryki jak np. „Podkowa” domagają się 50 a nawet 75 proc. gotówki, resztę weksłami do czterech miesięcy.

Należy podkreślić, że Syndykat Hut zapewnia hurtownikom, że niema mowy o tem, ażeby wyroby żelazne miały w najbliższym czasie potanieć.

Notowano też: Cynk hutniczy — 632 zł., miedź elektrolityczna — 2165 zł., miedź standard — 2035 zł., ołów miękki — 677 zł. za tonę metryczną, srebro — 96 zł. za 1 kg., żelazo handlowe krajowe 350 zł. plus 2 proc., walcówka — 398,5 zł., blacha gruba 5 mm. i wyżej — 432,5 zł. plus 2 proc., wreszcie cienka do 5 mm. 525 zł. plus 2 proc. za 1 tonę franco wagon stacja załadowania.

PRODUKCJA FABRYK NITÓW I ŚRUB.

W dziale fabryk, produkujących śruby i nity, stan zatrudnienia jest niepomysłny. Fabryki tego działu wyzyskują zaledwie 40 do 45 proc. zdolności produkcyjnej.

Również w dziale fabryk gwoździ i drutu sytuacja jest bardzo ciężka. Wobec słabego napływu zamówień fabryki zmuszone są do przeprowadzenia poważnych redukcji w stanie zatrudnienia.

SPADEK PRODUKCJI HUTNICZEJ W ANGLJI.

Federacja angielska producentów żelaza i stali ogłosiła dane o wytwórczości hutniczej w październiku r. b., z których wynika, że angielskie i szkockie huty wyprodukowały w tym miesiącu surowki tylko 415 tys. ton, podczas gdy w marcu r. b. wytwórczość sięgała 665.800 ton.

Z MIĘDZYNARODOWEGO KARTELU STAŁOWEGO.

W końcu października poszczególne grupy krajowe wyraziły zgodę na postanowienia, powzięte na konferencji paryskiej Kartelu w dn. 17 i 18 września. Na konferencji tej ustalono zasady prowizorycznego przedłużenia Kartelu do końca r. b. Na okres ten, t. j. miesiące listopad i grudzień, ustalono kwoty kontyngentowe w ten sposób, że każdy z członków ma prawo wyboru między podwójną kwotą z października 1929 r., zmniejszoną o 25 procent, a odpowiednią częścią pierwszego po utworzeniu M. K. S. rocznego kontyngentu ogólnego w wysokości 27 milj. ton.

Przy przekroczeniu tak lub inaczej obranego kontyngentu grupa krajowa płaci karę 4 dol. od tony, t. j. w wysokości, ustalonej również w pierwotnym statucie M. K. S.

Wyjątkowe warunki uzyskała grupa francuska, dla której wysokość za przekroczenie kontyngentu krajowego zredukowano do 1 dol. od tony, pozostawiając karę normalnej wysokości za przekroczenie kontyngentu wywozowego. Kontyngent wywozowy na listopad i grudzień ustalono w wysokości rzeczywistego wywozu w miesiącach wrześniu i październiku r. b. Wybór tych miesięcy jako podstawy kontyngentowej jest o tyle niepomysłnym dla grupy francuskiej, że w czasie tym rynek wewnętrzny wykazywał stosunkowo znaczne ożywienie, przez co transakcje wywozowe zostały nieco zaniedbane.

Jak widać z powyższego, postanowienia paryskie ujęły sprawę wysoce rygorystycznie, pragnąc jakgdyby wykażać tem, że między członkami Kartelu istnieje silna wola podtrzymania chwiejącej się organizacji. Pozostaje jednak sprawa otwarta, czy ewentualne opłaty karne będą rzeczywiście wniesione do M. K. S. W pierwszym rzędzie chodzi tu o stanowisko grupy francuskiej, która na zasadzie postanowień kontyngentowych będzie miała nieco zmniejszoną kwotę; w obawie znaczniejszych przekroczeń odnosiła się ona niechętnie do sprawy ustalenia nowych kar tak, że przez pewien czas wydawało się nawet, że do porozumienia nie dojdzie. Głównymi zwolennikami nowych postanowień są grupy belgijska i luksemburska, które, wobec powiększenia ich kontyngentów, spodziewały się znaczniejszych wpływów z tytułu ich niewykorzystania.

ROZPADNIĘCIE SIĘ FRANCUSKIEGO KARTELU SUROWCA ŻELAZNEGO.

Francuski Kartel Surowca Żelaznego Fosforowego, który ustalał krajowe kontyngenty wytwórcze i ceny, zawiesza swoją działalność z dniem 31 grudnia r. b. Bezpośrednią przyczyną rozpadnięcia się było, według sfer zainteresowanych, wzmocnienie się konkurencji surowca żelaznego, przywożonego z zagłębia Saary. Nie bez znaczenia jest również fakt, że ostatnio francuski rynek żelazny zaczyna silniej odczuwać kryzys międzynarodowy, który powoduje pewne perturbacje w organizacji przemysłu francuskiego, czego

dowodem jest np. dokonane przed kilku tygodniami częściowe rozpadnięcie się krajowego Syndykatu Blach (wystąpienie wytwórców blach cienkich), który prowizorycznie tylko przedłużono na trzy miesiące, t. j. do 31. III. 1931 r., spodziewając się w tym czasie doprowadzić do spójniejszej organizacji, dalej swoboda regulowania cen, przyznana członkom przez Kartel Surowca Żelaznego Hematylowego, trudności odnowienia Kartelu Półwyrobu Walcowanego itd.

METALE.

Na światowych rynkach metali po haussie z poprzedniego tygodnia nastąpiło ostatnio lekkie osłabienie, spowodowane głównie obniżeniem się ceny miedzi. Do utrwalenia haussy przyczyniło się niedawne ustalenie produkcji miedzi na 20 tys. ton miesięcznie, przyczem ustalono cenę miedzi rafinowanej na 12.20 centów. Obecnie cena ustabilizowała się na 11.50 centów. Rynek cen również nieco się osłabił. Cynk wykazał uspołobienie mocniejsze ze względu na pogłoski o mającej się niebawem odbyć konferencji w sprawie założenia kartelu cynkowego, który tym razem, jak zapewniają fachowcy, da wyniki pomyślne. Cena ołowiu, mimo zwiększone dowozy, utrzymuje się na dość wysokim poziomie. Pisma niemieckie donoszą o zamierzanej przez kartel redukcji ceny aluminium.

CYNK I OŁÓW.

Produkcja cynku wykazuje wzrost z 14.1 tysięcy ton we wrześniu do 14.8 tys. ton w okresie sprawozdawczym. Zmniejszył się natomiast eksport cynku zagranicę do 13 tys. ton wobec 17 tys. ton w miesiącu poprzednim. Produkcja ołowiu nieznacznie spadła do 2.975 ton wobec 3.209 ton we wrześniu. Wydobyte masy rudnej cynkowej i ołowianej zwiększyło się do 94 tys. ton wobec 88 tys. ton we wrześniu.

Sytuacja na rynku cynku i ołowiu nadal nie jest pomyślna. Ceny cynku utrzymują się na niskim poziomie, niewykazując w okresie sprawozdawczym większych wahań. Notowania bowiem giełdy londyńskiej wahały się około £. 14¹¹/₁₆ (£. 23³/₈ w dniu 14. 10. 1929 r.). Ceny ołowiu natomiast według notowań tejże giełdy nieznacznie spadły z £. 16⁵/₁₆ w dniu 6. 10. do £. 15³/₄ w dniu 3. 11. br. wobec £. 23³/₈ w dniu 14. 11. 1929 r.

ŚWIATOWA PRODUKCJA ZŁOTA.

Światowa produkcja złota przedstawiała w ostatnich latach wartość około 400 milj. dolarów rocznie. Według szacowań znanych statystyków produkcja ta osiągnie w r. 1930 wartość 405 milj. dolarów, z czego 211,7 milj. przypadnie na Południową Afrykę, 40,3 milj. na Kanadę, 42,8 milj. na Stany Zjednoczone, 11,2 milj. na Australję, 7,6 milj. na Indję, a 91 milj. na inne kraje. Statystyk Kitschin sądzi, że produkcja złota będzie do roku 1934 stale wzrastać, jednakże potem zaznaczy się spadek wytwórczości, tak, że w roku 1940 osiągnie ona wartość tylko 370 milj. dolarów.

Zapasy złota dla celów monetarnych osiągnęły w końcu 1928 r. sumę 10.950 milj. dolarów, z tego w posiadaniu banków państwowych znajdowało się 10.035 milj., reszta zaś była bądź to w obiegu, bądź też w depozycie banków prywatnych. Zapasy złota dla celów monetarnych wzrosną przypuszczalnie w końcu bieżącego roku do 11.175 milj. dolarów.

„BRACIA LANGE”

FABRYKA MASZYN I ODLEWNIA ŻELAZA, SP. AKC. W ŁODZI

DZIAŁ Budowy pieców przemysłowych wykonywa:

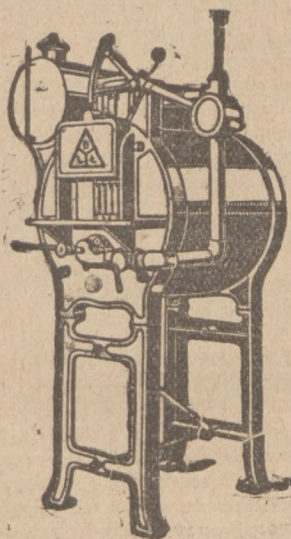

Piece jednokomorowe do hartowania, cementowania i odżarzania

opalone ropą naftową lub gazem.
Temperatura do 1300° C.

Piece do grzania przy zastosowaniu kąpieli solnej lub oliwnej, z opalem ropnym lub gazowym

Piece do odpuszczania, z opalem ropnym lub gazowym

Piece rotacyjne wywracalne

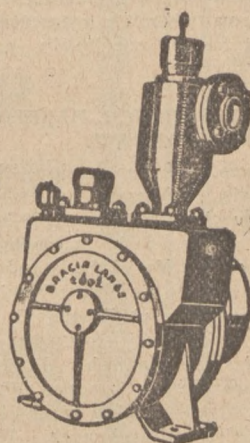

Piece dwukomorowe, specjalnie do hartowania stali szybko tnącej

Piece elektryczne

Wentylatory

wysokiego ciśnienia

z ciśnieniem do 2000 m/m słupka wodnego, służące do uruchomienia pieców hartowniczych.

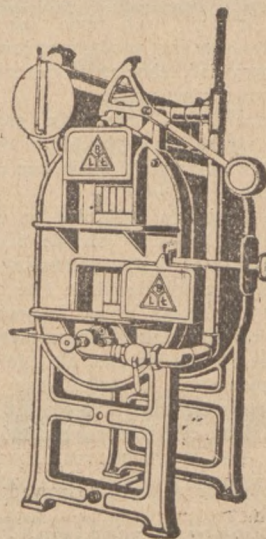

Turbowentylatory i ekshaustory

PROSPEKTY I OFERTY WYSYŁA SIĘ
NA ŻĄDANIE BEZPŁATNIE

8310

T-WO AKC. BUDOWY TRANSMISJI, MASZYN I ODLEWNI ŻELAZA J. JOHN W ŁODZI

wykonywa:

Pednie i ich części. **Przekładnie zębate** jedno- i dwustopniowe oraz ślimakowe w skrzyniach oliwnych. **Kola zębate** i ślimakowe. **Naprężacze** jedno- i dwuramienne. **Walce młyńskie żeliwne** w stanie gotowym wraz z rowkowaniem (ryflowaniem). **Walce hutnicze**. **Ruszt** żeliwne. **Kotły kwaso- i ognioodporne** ze specjalnego żeliwa. **Tokarki i wiertarki** do obróbki metal. **Gładziarki (kalandry)** dla przemysłu włókienniczego i papierniczego oraz walce do nich. **Oryginalne kotły Strebel'a** oraz **radiatory** dwu- i czterosłupkowe dla ogrzewań centralnych.

Wielka Nagroda
(Grand Prix)
od Rządu
oraz

Wielki Złoty Medal
na P. W. K. w Poznaniu

Biura własne:

9226

**Warszawa, Poznań, Kraków, Lwów, Gdańsk,
Katowice, Lublin.**

Informacje, specjalne prospekty, oferty na żądanie

Adres telegraficzny: Transmisja—Łódź, Transmisja—Warszawa i t. d.



Kronika gospodarcza



CZY PRZEKROCZYLIŚMY SZCZYTOWY PUNKT W KRYZYSIE MIĘDZYNARODOWYM?

Wydział Badań Gospodarczych Związku Przemysłu Angielskiego w swym biuletynie („Business Barometr”) dowodzi, iż najostrejsza faza depresji ma się obecnie ku końcowi; wobec tego, że ostra faza depresji przemija — należy oczekiwać, iż konjunktura gospodarcza W. Brytanji, tak samo, jak jednocześnie i konjunktura międzynarodowa, zacznie się poprawiać, chociaż ta poprawa będzie początkowo nieznaczna.

Cechą zmienną przesilenia gospodarczego, które z taką siłą wybuchło w ostatnim kwartale 1929 r., była stała niższa cen wszystkich surowców.

Otóż ta tendencja zniżkowa na światowych rynkach surowców słabnie i zanika, tak, że uzasadnione jest przypuszczenie, iż ten ruch zniżkowy wyczerpał się i że obecnie osiągnęliśmy najniższy punkt krzywej cen. Nie oznacza to bynajmniej, iż ceny niektórych surowców nie spadną jeszcze, ale ogólny poziom cen hurtowych w najbliższym czasie nie ulegnie już większym wahaniom.

Nawet niższa cen fabrykatów, która, jak dotychczas, jest względnie nieznaczna, nie spowoduje większych zmian we wskaźniku cen hurtowych.

DOROCZNE ZEBRANIE

LIGI SAMOWYSTARCZALNOŚCI GOSPOD.

Dnia 4. bm. w lokalu Stowarzyszenia Kupców Polskich odbyło się walne zgromadzenie członków Ligi Samowystarczalności Gospodarczej. Przedmiotem obrad było: zatwierdzenie sprawozdań rocznych, wybory Komitetu Głównego i Komisji Rewizyjnej oraz rozdanie dyplomów członkom prawnym Ligi. Z dniem 6. bm. prezes Ligi p. W. Bielecki wyjechał do Niemiec, Francji i Anglii w sprawach propagandy wyrobów polskich na tamtejszych rynkach. Po powrocie z zagranicy p. Bielecki obejmie jedno ze stanowisk w referacie handlu zagranicznego w Polskiej Kasie w Gdańsku.

BLISKO MILJARD ZŁOTYCH WKŁADÓW W KASACH OSZCZĘDNOŚCI.

Ogólna suma wkładów oszczędnościowych i czeków we wszystkich kasach komunalnych łącznie z PKO. wynosiła na 1 listopada r. b. 921.345.000 zł., z czego na PKO. przypada: wkładów oszczędnościowych. 232.158, czekowych — 177.320. Na komunalne kasy — 511.817.000 zł., w tem wkłady oszczędnościowe wynoszą 464.219 i czekowe — 47.648.

W porównaniu do miesiąca września wkłady w komunalnych kasach łącznie z P. K. O. wzrosły o przeszło 15 milj. zł.

DŁUGI ZAGRANICZNE POLSKI.

Na d. 1. bm. zadłużenie Państwa Polskiego zagranicą było następujące: w Ameryce 6-proc. pożycz. dolar. 1920 r. Z 19.574.500 dol., 8-proc. pożycz. Dillona 1925 r. Z 27.300.000 dol., 7-proc. stabiliz. — 55.800.000 dol. i 1.800.000 f. szt., skonsolidowane zadłużenie wobec rządu Stanów Zjedn. z doliczeniem zaległych odsetek — 209.160.178 dolarów, czyli ogółem 311.834.578 dol. i 1.800.000 f. szt.; we Francji zadłużenie wynosi 1.072.313.493 franków fr.; w Anglii — 4.253.970 f. szt.; we Włoszech — 354.272.000 lir; w Holandji — 3.417.033 fl. h.; w Norwegji — 17.780.000 koron n. i 1.312.000 f. szt.; w Danji — 376.250 kor. d.; w Szwecji — 6.370.790 kor. szw. i 4.650.000 dol.; w Szwajcarii — 78.750 fr. szw.; w Czechosłowacji — 17.100 fr. szw. oraz w Austrii — 335.000 szyl. austr.

OSTROŻNIE Z PRZYJMOWANIEM NIEPEWNYCH WEKSLI.

Niejaki G., zamieszkały w okolicy Bydgoszczy, pobrał u jednej z tamtejszych firm droższy gramofon oraz różne rzeczy, na pokrycie których dał weksle klientelowskie. Gdy nadszedł termin płatności weksli, okazało się, że były one wystawione przez osławionego Józefa Brzuska, poszukiwanego za różne brzydkie sprawy listami gończemi, o czym firma nie wiedziała. G. w obawie przed odpowiedzialnością, ułotnił się w niewiadomym kierunku, krzywdząc firmę na poważną kwotę. Sprawą zajęły się kompetentne władze.

„Dziennik Bydgoski” ostrzegł w swoim czasie czytelników przed machinacjami Brzuska, lecz firma widocznie ostrzeżenia nie czytała, gdyż inaczej nie byłaby przyjęła weksli zbiega.

80-LECIE IZBY PRZEMYSŁO-HANDLOWEJ W KRAKOWIE.

Jak wiadomo, Izba Przemysłowo-Handlowa w Krakowie, najstarsza ze wszystkich izb w Polsce, obchodziła jubileusz 80-letniego istnienia. W sobotę, 6. b. m., odbyła się Msza św. w kościele Marjackim o godz. 9.45, a o godz. 11 uroczyste plenarne zebranie Izby w sali posiedzeń przy ul. Długiej 1. W zebraniu wzięli udział liczni reprezentanci centralnych władz państwowych. Posiedzenie otworzył prezes Epstein, poczem wygłosił przemówienie: przedstawiciele rządu i prezes Związku Izb Przem.-Handlowych. Wkońcu podsekretarz stanu w Ministerstwie Skarbu Stef. Starzyński wygłosił referat o znaczeniu turystyki i zdrojowisk w życiu gospodarczem Polski.

FUZJA BANKU DYSKONTOWEGO WARSZ. Z BANKIEM MAŁOPOLSKIM W KRAKOWIE.

Dnia 20 listopada br. wieczorem odbyło się nadzwyczajne walne zebranie akcjonariuszów Banku Dyskontowego Warszawskiego, na którem uchwalono zmianę statutu zgodnie z rozporządzeniem Prezyd. Rzplitej o prawie o Spółkach Akcyjnych. W dalszym ciągu akcjonariusze zatwierdzili przejęcie przez Bank Dyskontowy Warszawski w drodze fuzji całego przedsiębiorstwa Banku Małopolskiego, podług bilansu na 31. 12. 1929 roku. Akcjonariusze Banku Małopolskiego otrzymują 10.000 sztuk akcji Banku Dyskontowego Warszawskiego w stosunku następującym: każdy akcjonariusz Banku Małopolskiego otrzymuje za 5 akcji po 100 zł. wgl. 20 sztuk tegoż banku VII emisji, imiennej wartości 25 zł. każda akcja z kup. dywidend. za rok 1929 i następne lata — jedną akcję Banku Dyskontowego Warszawskiego imiennej wartości po 100 zł. z kuponem dywidend. za rok 1930.

W związku z tą fuzją Bank Dyskontowy Warszawski otwiera na grudnia rb. Oddział własny w Krakowie, w gmachu dotychczasowej siedziby Banku Małopolskiego.

200 MILJONÓW DOLARÓW NA INSTYTUT HANDLOWY.

Znany milioner chikagowski Edward Hurley ofiarował uniwersytetowi w Notre Dame (w stanie Indiana) 200 milionów dolarów na cele założenia kolegium handlu amerykańskiego i zagranicznego. Uniwersytet ma dokonać wymiany studentów z wyższymi uczelniami wszystkich ośrodków przemysłowo-handlowych całego świata.

ROZPACZLIWY STAN ROLNICTWA W PRUSACH WSCHODNICH.

Bank Rolny rozpiął ankietę w sprawie zadłużenia rolnictwa w Prusach Wschodnich. Na podstawie wyników ankiety stwierdzono, że każdy hektar ziemi o nej obciążony jest długiem 570 mk. Z sumy tej przypada 124 marek długów za odsetki i podatki, 446 mk. zaś kredytów rolnych i długów osobistych. Ogółem zadłużenie wynosi 69 proc. wartości jednostki gospodarczej.

Ankieta stwierdziła dalej, że 37 proc. gospodarstw rolnych i odsetki od zaciągniętych długów wynoszą więcej, niż dochody roczne danego gospodarstwa, 31 proc. zaś wszystkich gospodarstw pracuje wogóle ze stratą. Aktywnych gospodarstw rolnych jest w Prusach Wschodnich tylko 32 proc. Cyfry powyższe są wymownym świadectwem przekredytowania rolnictwa wschodnio-pruskiego i bankructwa gospodarki rolnej w tej dzielnicy.

KRYZYS ZAUFANIA.

Bankructwa bankowe we Francji.

Ryzykowne spekulacje giełdowe, jakie wyszły na jaw po aferze Oustrica, w którą zamieszany jest francuski Minister Sprawiedliwości Peret i szereg wybitnych polityków, spowodował we Francji ogólny kryzys zaufania klienteli do banków.

Od czasu wykrycia afery niema prawie dnia, aby jakiś bank nie ogłosił bankructwa. W ciągu jednego dnia ostatniego tygodnia siedem mniejszych domów bankowych w Paryżu zawiesiło swe wypłaty, powiększając w ten sposób liczbę upadłości bankowych do 13.

W Bordeaux pewien makler giełdowy zamknął swój kantor, ogłaszając upadłość. Deficyt jego wynosi około 30 milionów.

JEDEN MILJARD DOLARÓW KAPITAŁU ZAKŁADOWEGO.

Donoszą z Nowego Jorku o rokowaniach w sprawie służowania czterech trustów bankierskich, reprezentujących wspólnie 1 miliard dolarów kapitału. Rokowania toczą się pomiędzy bankami United States Manufacturers Trust, Public National Bank, Public National Trust i International Trust. Instytucje rozporządzają 140 oddziałami w Nowym Jorku i rozporządzają wkładami 700 milionów dolarów.

11 MILJONÓW BEZROBOTNYCH W NIEMCZECH, ANGLJI I AMERYCE.

Grożba zupełnego zamknięcia emigracji do Ameryki.

Liczba bezrobotnych w Niemczech, podobnie jak w Stanach Zjednoczonych i w Anglii, wzrasta z miesiąca na miesiąc. Obecnie wynosi ona 3 i pół miliona, co wraz z rodzinami bezrobotnych wynosi 15 milionów dusz. Jest to 25 proc. ogółu mieszkańców Niemiec.

Bezrobocie w Anglii wzrosło w ostatnim tygodniu o sumę 25 tysięcy robotników na 2.300.000.

W Ameryce liczba bezrobotnych przekroczyła 5 milionów osób, co ma za sobą pociągnąć dalsze restrykcje emigracyjne. Akcję tę popiera prezydent Hoover, który miał się oświadczyć przed kilku dniami za zupełnem zamknięciem emigracji do Stanów Zjednoczonych, a w każdym razie za dokładniejszą selekcją materiału emigracyjnego z krajów europejskich.

Rybnicka Fabryka Maszyn

Sp. z o. p.

Rybnik G.-Śl.

Budowa Maszyn • Odlewnia Żelaza
Konstrukcje żelazne

Wciągi towarowe i osobowe
 o każdej nośności

Wagi wagonowe, wozowe
i magazynowe wszelkiego rodzaju

Reprezentacja:

Adam Krysiwicz

Poznań, Św. Marcin 16/17, tel. 41-36

6021

Biuro Techniczno-Handlowe**A. GLASER**

Poznań, ulica 27 Grudnia 16, dom tylny.

Telefony: 41-16 i 50-16

Adres telegraficzny: „Technohandel“

Jeneralne Przedstawicielstwa i składowe fabryczne:

„Berson“ Polska Fabryka Wyrobów Gumowych S. z o. p.
w Krakowie,Włocławska Fabryka Drutu dawn. C. Klauke Sp. Akc.
we WłocławkuO. E. Domnink Mechaniczny Zakład Technicznych Tkanin
we Włocławku

7281w

Posiada na składzie:

5596

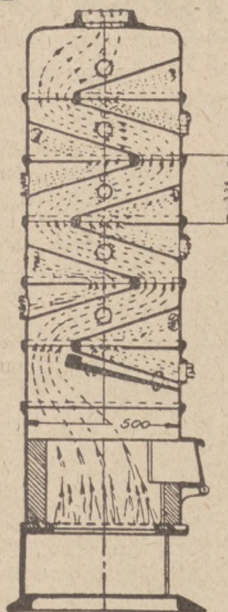
Pasy skórzane, z sierści wielbłądziej, konopne i bawełniane.**Płyty** uszczelniające org. „Klingerit“, Laserit, azbestowe i gumowe.**Szczeliwo** konopne, bawełniane, azbestowe, talkowe i gumowe.**Węże** gumowe tłoczące, spiralowe, do pary, parclane i parclane wewnętrznie gumowe, wszelkich wymiarów.**Cyna angielska** i do lutowania. **Metal biały łożyskowy****Lampy i kolby benzynowe** do lutowania - **Szczotki stalowe****Filce techniczne** - **Fibra w płytach i laskach**
oraz wszelkie inne **ARTYKUŁY TECHNICZNE** potrzebne dla przemysłu i rolnictwa.**Dostawa:** do biur technicznych, kolei, cukrowni gorzełni, browarów i fabryk.**Armatura** do pary, wody i gazu.**Szkła** wodowskazowe rurkowe org. „Klingera“ i wazowe do oliwiarek kroplowych.**Smarownice** różnych typów**Manometry** oraz**Kurki** kontrolne.**Wełna** oraz **ścierki** do czyszczenia maszyn

Nadzwyczaj ekonomiczne

żeliwne**piece cyrkulacyjne**

do ogrzewania hal warsztatowych i innych większych pomieszczeń

dostarcza

Tow. Akc. „WIEPOFANA“

WIELKOPOLSKA ODLEWNIA
FABRYKA NARZĘDZI I MASZYN
POZNAŃ

ul. Dąbrowskiego 81, telefon 61-56

9324

Blacha miedziana!

Konieczpolska Walcownia Miedzi
 w Konieczpolu

Stacja drogi Żelaznej Częstochowa-Kielce

9229t

produkuje

8995

blachę miedzianą i ołowianą
 dowolnych wymiarów i grubości, dna okrągłe
 i pręty miedziane.
 Nabywa starą miedź

DOM TECHNICZNO-HANDLOWY**L. Jakubowicz i S-ka**

Sosnowiec, Dębińska 7

posiada na składzie

i poleca po cenach fabrycznych:

Tarcze szlifierskie korundowe i karborundowe, wiązanie ceramiczne i gumowe.**Płótno i papier** szmerglowy, karborundowy, naszkłony.**Smarownice** syst. „Stauffer“. **Koła pasowe.**

Dostawy dla biur technicznych, kolei i fabryk.

9325

Kronika morską

FRONTEM DO MORZA!

Od zarania naszej niepodległości, wśród ciężkich chwil i zmagani, jedno hasło budziło zawsze żywy oddźwięk w całym społeczeństwie: „Frontem do morza!” Zrozumieliśmy, że nad Bałtykiem leży mocarstwowe stanowisko Rzeczypospolitej, zrozumieliśmy, że własny port i własna flota to najlepsza gwarancja dla rozwoju naszego handlu i przemysłu i dobrobytu. Dziś, kiedy osiągnięte rezultaty wołają już wielkim głosem na cały świat, nie ustawiamy w pracy. Cięży na nas wielki obowiązek utrzymania naszego dostępu do morza — zrobimy wszystko, co zrobić można, aby odwrócić niebezpieczeństwo od naszych granic. Tylko zgodna i zdecydowana postawa całego narodu, tylko energiczne poparcie wszystkich, racjonalnych wysiłków w tym kierunku będzie najlepszą rekonią powodzenia. Miesiąc Propagandy Pomorza powinien wzbudzić szerokie i donośne echo w całej Rzeczypospolitej.

Z KOMITETU FLOTY NARODOWEJ.

Centralny Komitet Budowy Okrętu p. n. „Temida”, powołany do życia w porozumieniu z Komitetem Floty Narodowej przez organizację i zrzeszenia, związane z wymiarem sprawiedliwości, ukonstytuował się już pod przewodnictwem sędziego Sądu Najwyższego Stanisława Nowodworskiego. Komitet ten postanowił przystąpić niezwłocznie do tworzenia w siedzibach Sądów Okręgowych lokalnych międzyzrzeszeniowych Komitetów Budowy Okrętu „Temida”. Zbierane fundusze mają być wpłacane na specjalnie w tym celu otwarte rachunki w Pocztowej Kasie Oszczędności p. n. „Komitet Floty Narodowej, Warszawa, na budowę „Temidy” Nr. 24624”.

GDYNIA RZADZIĆ BĘDZIE KOMISARZ.

„Dziennik Ustaw” ogłasza dekret Prezydenta Rzplitej o ustroju Gdyni. Na czele miasta stać będzie Komisarz Rządu, mianowany przez Ministra Spraw Wewnętrznych, mający zakres działania burmistrza, magistratu, prezesa Rady miejskiej i Starosty grodzkiego. Rada składać się będzie z 20 członków, 10 mianowanych i 10 z wyborów. Mianowanych członków Rady powoływać będzie Minister Spraw Wewnętrznych w porozumieniu z Ministrem Przemysłu i Handlu. — Dekret wchodzi w życie z dniem ogłoszenia.

POLSKIE SILNIKI SPALINOWE DLA STATKÓW RYBACKICH.

W dziale fabryk budujących silniki spalinowe stan zatrudnienia jest narazie bez zmiany. Napływ zamówień kształtuje się dość niejednolicie i wykazuje wahania. Na zaznaczenie zasługuje fakt, że jedna z fabryk tego działu przystąpiła do budowy wypróbowanego już dostatecznie typu motorów morskich dla statków rybackich, co wpłynie bezsprzecznie na zmniejszenie się importu motorów do Polski.

ULGI PRZY IMPORCIE TOWARÓW PRZEZ GDYNIE.

W „Monitorze Polskim” z dnia 1 grudnia r. b. ukazało się rozporządzenie Ministra Skarbu, ustalające stopę procentową od kredytów celnych, udzielanych na towary sprowadzane przez Gdynię w wysokości 5 proc. w stosunku rocznym. Należy podkreślić, że kredyty celne na towary sprowadzane innymi drogami podlegają oprocentowaniu w wysokości 10 proc. w stosunku rocznym.

REORGANIZACJA POŁĄCZEŃ MORSKICH.

Jak się dowiadujemy, w sferach mierzalnych aktualną się stała sprawa reorganizacji komunikacyjnych połączeń morskich. Zagadnienie to jest obecnie omawiane, przy czym rozstrzygnięcie tej sprawy miałoby na celu przede wszystkim zwiększenie celowości w zakresie połączeń zamorskich oraz racjonalne przystosowanie tych połączeń do całokształtu warunków gospodarczych Polski.

ZBIOROWE WAGONY DO GDYNI.

Z dniem 1 maja r. b. „Żegluga Polska” wprowadziła pomiędzy portami Gdynią i Gdańskiem z jednej strony a portami Libawa, Ryga, Tallin i Helsingfors z drugiej strony stałe rejsy okrętowe. Jej statki towarowe „Chorzów” i „Tczew” odchodzą obecnie z Gdyni raz na tydzień co wtorek.

W celach uregulowania i przyspieszenia przewozu przesyłek, szczególnie drobnicowych, nadawanych z przeznaczeniem do wyżej wymienionych portów z Warszawy, Łodzi, Katowic i Bielska z dniem 8 listopada dla przewozu tych przesyłek do Gdyni zostały uruchomione zbiorowe wagony, które odchodzą z tych stacji raz na tydzień, tak, aby przychodzić do Gdyni na dzień przed odejściem statku.

Poza tem, chcąc ułatwić nadawanie przesyłek ze stacji Polskich Kolei Państwowych wprost do wyżej wymienionych portów, Ministerstwo Komunikacji przystąpiło obecnie do opracowania bezpośredniej lądowo-morskiej taryfy towarowej, na której podstawie przesyłki będą przewożone pomiędzy stacjami P. K. P. a portami Libawa, Ryga, Tallin i Helsingfors za jednym listem przewozowym. — konosamentem, wystawianym na stacji P. K. P., względnie w porcie nadania przesyłki. W taryfie tej dla poszczególnych towarów i w poszczególnych relacjach będą podane stawki przewozowe od stacji P. K. P., wzgl. portu nadania, do portu, wzgl. stacji P. K. P. przeznaczenia, co ogromnie ułatwi sferom handlowym kalkulację kosztów przewozów, a łącznie z ułatwieniem wszelkich formalności przy nadawaniu przesyłek za listem przewozowym — konosamentem — niezawodnie przyczyni się do korzystnego rozwoju przewozów pomiędzy Polską a Łotwą, Estonią i Finlandią.

NIEMCY NIEZADOWOLONE Z KOLEI GDYNIA—GÓRNY ŚLĄSK.

„Berliner Boersen-Zeitung” w obszernym artykule wstępnym, omawiającym znaczenie otwarcia nowej linii kolejowej Górny Śląsk—Gdynia, podkreśla doniosłe jej znaczenie dla Polski pod względem politycznym i strategicznym. Nowa linia komunikacyjna łączy Gdynię z górnośląskimi zagłębami węglowymi, stwarzając w ten sposób konkurencję dla niem. kolei i portów, jak i dla Gdańska. „Boersen-Ztg.” przypisuje temu projektowi doniosłe znaczenie, jako poważnej konkurencji dla istniejącej obecnie linii niemieckiej Sassnitz—Trelleborg. Dziennik atakuje Francję, oburzając się na to, że fundusze na finansowanie kolei polskich czerpie ona ze świadczeń repatriacyjnych niemieckich i w ten sposób dostarczając środków na przekreślenie niemieckich aspiracji rewizjonistycznych na pograniczu wschodnim. W zakończeniu domaga się „Boersen-Ztg.”, aby wobec takiej sytuacji Niemcy przyspieszyli kroki, zmierzające do rewizji granic polsko-niemieckich i wzmocniły pogotowie zbrojne na granicy wschodniej.

OTWARCIE NOWEJ RUMUŃSKIEJ LINII OKRĘTOWEJ.

W dniu 4 października r. b. została uruchomiona nowa linia okrętowa „Ligne Commerciale Danube-Levant”. Eksploatacją tej linii zajmuje się rumuńska kompania rządowa „Service Maritime Roumain”, przeznaczając do użytku trzy statki: „Jasy” 2.480 ton, „Constanta” 2.213 ton i „Durostor” 1.309 ton. Statki będą odchodziły regularnie dwa razy na miesiąc z Braili i Galacu, zawijając do następujących portów: Sulina, Constanza, Istanbul, Smyrna (fakultatywnie), Bejrut, Haifa, Jaffa, Port Said, Aleksandria.

W drodze powrotnej z Aleksandrii trasa będzie szła przez Trypolis (Syria), Cypr (Famagusta, Larnaca, Limassol), Pireus, Istanbul, Burgas (Warna — fakultatywnie), Constanza, Sulina, Galac, Braila.

Statki posiadają kabiny dla przewozu pasażerów II klasy.

KONKURENCJA NIEMIECKICH PORTÓW Z GDYNIA I GDAŃSKIEM.

Konkurencja niemieckich portów bałtyckich, jak Szczecina z Gdańskiem i Gdynią, przybiera coraz ostrzejsze formy. Kardynalne znaczenie dla tej konkurencji posiada specjalnie ad hoc ustanowiona taryfa niemiecka „S.D. 5” — mająca na celu przyciągnięcie przewozów i transportów morskich z Polski i do Polski — do portów niemieckich, z Hamburgiem i Bremą na czele. Wykaz towarów, objętych tą taryfą, wymienia niemal wszystkie artykuły, wchodzące w grę w handlu zamorskim Polski. Analiza tej taryfy często zmienianej i dostosowywanej do aktualnych potrzeb, wskazuje nietylko na wyraźną tendencję kolei niemieckich, do wpływania na całokształt życia gospodarczego Polski, lecz również na głęboką znajomość środków, jakie muszą być zastosowane dla pokonania konkurencyjnych dróg polskich.

Wobec takiego systemu walki konkurencyjnej, prowadzonej przez Niemcy, również polska polityka morską powinna stosować analogiczne środki. W tym celu koniecznym jest poczynienie w pierwszym rzędzie badań, celem wyjaśnienia przyczyn, które powodują kierowanie części transportów do portów niemieckich. Badania te należy przeprowadzić z jak najdalej idącą indywidualizacją każdego wypadku, jak to zresztą czynią Niemcy.

ROZBUDOWA PORTÓW.

W związku z zamierzonym wydaniem przez rząd francuski dekrety o zatwierdzeniu pożyczek dla Marokka, opublikował deputowany Perreau-Pradier bardzo ciekawy raport o obecnym stanie portów marokańskich. Według tego raportu Generalna Rezydencja Marokka szczególną uwagę zwróciła na następujące roboty portowe: rozbudowa i pogłębienie portu w Casablance, rozszerzenie urządzeń przeładunkowych w portach: Rabat, Managan, Safi, Mogador i Agadir, które obsługują od szeregu stuleci ważne ośrodki handlowe, oraz w portach: Kenitra i Mehdija, obsługujących okręgi Fezu i Meknesu.

W pobliżu Fehdala zbudowany został nowy port przez firmę Hersent.

Porty Rabat-Safi i Mehdija-Kenitra zostały oddane, jako koncesja, towarzystwu portów marokańskich. Poza tem towarzystwo „Manutention Marocaine” otrzymało koncesję na eksploatację większej części portu w Casablance. Inne porty są eksploatowane i rozbudowywane bezpośrednio przez rząd Rezydenta Gen.

TORUŃSKA FABRYKA WYROBÓW METALOWYCH

FR. STREHLAU i S-KA

T. Z O. P.
TORUŃ

Rabiańska 4 — Tel. 188

Wyrabia specjalne artykuły budowlane i to:

Rynny i padziste z blachy cynk.
we wszelkich rozmiarachRynny dachowe półokrągłe
we wszelkich przykrojach

Szele do rur czarne i ocynk.

Szele trappsowe do syfonu

Rynneisy każdego gatunku

Haki dachowe pocynkowane

Okna dachowe pocynkowane

Wiadra do smoły

Rury spluczkowe

Kolana pojedyncze do rur

Szele do rur spluczkowych

Szele łączące do rur

„Saxionia”

Prysznice do pieców kąpie-
lowychRury przelewowe do wanien
kąpielowych

Kule cynkowe od 10-50 cm Ø

Gwoździe papowe pocynkow.

Puchaki kute, silne

Kapy wypukłe z blachy cynk.

Kołnierzyki do nalutowania

na rynny

Motki z twardego drzewa

Kolby do lutowania

Cyna do lutowania

Rozety do kurków

Pływaki do skrzynek klozet.

TOKARNIA METALI i SZLIFIERNIA

ZAKŁAD GALWANIZACYJNY

Cenniki na żądanie wysyłamy bezpłatnie.

9349

„Der Eisenhändler”

Berlin SW 68, Alte Jakobstr. 156/157

Znane najlepsze i ulubione pismo facho-
we dla branży żelaza, towarów żelaznych,
narzędzi, sprzętów domowych i kuchen-
nych oraz handlu maszyn itp. Najlepszy
informator źródeł zakupu i organ ogło-
szeniowy dla wymienionych branż.

Wychodzi od 37-miu lat raz w tygodniu

Na życzenie numery okazowe.

Wszystkich wiadomości udziela się za nadesłaniem kosztów pocztowych

Korespondencja tylko w niemieckim języku.

SREBRNY MEDAL
na P. W.K. w Poznaniu.

FABRYKA MASZYN i NARZĘDZI

OŁDAKOWSKI i NEUMARK

właśc.: Edward Neumark

9412

Łódź, Zakątna 81 :: :: telefon 100-71

NICKELWERK Sp. Akc.
PARUSZOWICE G. ŚL.

polecają swe pierwszorzędne

Piec
kąpielowe

z blachy czysto miedzianej

dostosowane do palenia
węglem lub drzewem

około 12	13	14" Ø
„ 315	340	365 mm Ø
„ 100	120	140 ltr.

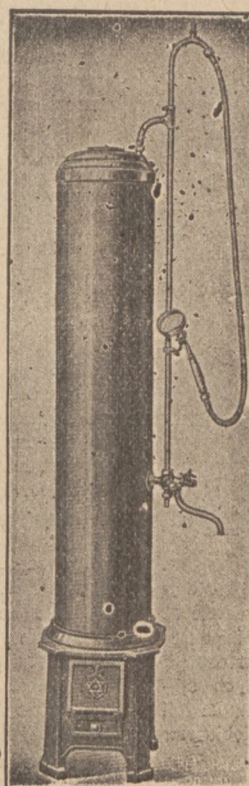
Deseń No. 101 brunirowane na ko-
lor brązowyDeseń No. 102 błyszcząco klepane
(młotkowane)Deseń No. 103 młotkowane, kolor
starej miedziDeseń No. 104 młotkowane w pas-
kach, kolor błyszczą-
cej miedziDeseń No. 105 z rowkami, kolor
błyszczącej miedzi.Piec te zaopatrzone są
w 1a niklowane mosiężne ba-
terje, w prostopadłą rurę odpły-
wową i w półkośny natrysk.
Na życzenie dostarcza się za-
miast nieruchomego metalowe-
go natrysku, ruchomy wąż me-
talowy z ręcznym natryskiem
i zahaczeniem (za dopłatą).Piec wysyła się w specjalnych skrzyniach bez za-
rzutu opakowane. Skrzynie przyjmuje się zpowrotem
za policzeniem 2/3 wartości, przy zwrocie tychże franco.

Dostawa natychmiastowa ze składnicy.

W wypadkach gdzie specjalnie zależy na taniości,
służymy piecami prima lakierowanymi z płaszczem cyn-
kowym, miedzianą rurą opalową i miedzianym dnem,
z obręczą niklową środkowo-czołową.

Wszystkie zapytania załatwiamy bezpośrednio. 8667

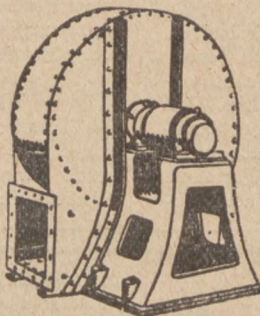

Wentylatory

na każde ciśnienie
i każdą wydajność

dostarcza

Fabryka Maszyn Górniczych
Katowice-Załęże.

3296

Przy wszelkich korespondencjach

prosimy powoływać się na

„Rynek Metalowy i Maszynowy”



Rozporządzenia



NOWA USTAWA MELDUNKOWA.

W najbliższym czasie ogłoszone zostanie rozporządzenie wykonawcze do nowej ustawy meldunkowej.

Nowa ustawa radykalnie zmienia system meldunkowy w całej Polsce, wprowadzając szereg zarządzeń nowoczesnych, ułatwiających orientowanie się nie tylko urzędowi, ale i publiczności. Poza tym ustawa reguluje zażytkowe i zupełnie zbędne pojęcie o stałych i niestałych mieszkańcach, wprowadzając pojęcie stałego i czasowego zamieszkiwania.

Wprowadzenie ustawy ma się, jak twierdzą, rozpocząć z dniem 1 stycznia.

USTAWA KARTELOWA.

W związku z rozwiązaniem przez koła rządowe zagadnienia uregulowania prawa kartelowego w drodze ustawowej, Izba Przemysłowo-Handlowa w Warszawie złożyła p. Ministrowi Przemysłu i Handlu memoriał, w którym wypowiedziała w tej kwestii następujące stanowisko:

Wprowadzenie obecnie ustawy kartelowej jest przedwczesne. Stosunki kartelowe nie przybrały dotychczas dostatecznie określonej postaci. Dotyczy to zarówno stosunku państwa do karteli, jak i wzajemnych stosunków uczestników karteli, stosunku karteli do niebiorących w nim udziału przedsiębiorstw t. zw. przymusu organizacyjnego itp.

PRZYSPIESZENIE EGZEKUCJI NALEŻNOŚCI WEKSLOWYCH.

Pod naciskiem organizacji gospodarczych Ministerstwo Sprawiedliwości przystąpiło do opracowania projektu dekretu Prezydenta, przyspieszającego i upraszczającego egzekwowanie należności z tytułu niezapłaconych weksli i otwartych długów na podstawie wyciągów z ksiąg formalnie prowadzonych.

KODYFIKACJA POLSKIEGO PRAWA O SPÓŁKACH AKCYJNYCH.

Jak się dowiadujemy, specjalny komitet, powołany dla badania sytuacji banków handlowych, przystąpił do zbadania polskiego prawa o spółkach akcyjnych, a to w celu stwierdzenia, czy nie zawiera ono niepożądanych przepisów, które mogłyby utrudniać lokowanie kapitałów zagranicznych w polskich przedsiębiorstwach przemysłowych.

Finansowanie spółek akcyjnych jest ściśle połączone z bankowością handlową i dlatego jest rzeczą ważną, ażeby przepisy regulujące obie te kwestie dopełniały się wzajemnie. Ponieważ transakcje handlowe Polski z zagranicą powiększają się stale, może powstać wiele wypadków, że kapitały zagraniczne zechcą wyznaczyć jakąś polską instytucję bankową, jako swego powiernika w spełnianiu dla nich różnych czynności, których same wykonać nie mogą z powodu braku siedziby w Polsce, a wahają się powierzyć je dopóki nie będą posiadać całkowitej ochrony prawnej.

KRONIKA TOW. AKCYJNYCH

ZMIANA STATUTÓW FIRM.

Bracia Borkowscy. Kapitał zakł. wynosi 2.700.000 zł., podzielonych na 5.400 szt. akcji po 500 zł. nomin. wart. — 30 proc. imiennych z prawem dwóch głosów i 70 proc. na okaziciela z jednym głosem.

Woltar, przemysł i handel elektr. Kapitał zakł. 500.000 zł. w 5.000 akcjach po 100 zł.

Fabryka Kabli w Krakowie. Kapitał zakł. podwyższ. o 2.500.000 do 10 milj. zł. drogą 50.000 szt. III em. akcji po 50 zł. nomin. wartości.

Sp. akc. przem. elektr. w Czechowicach. Kapitał zakł. 280.000 zł. w 28.000 szt. akcji po 10 zł. z prawem konsultacji po 20 i 100 szt. Paragr. 14, 23 i 34 statutu zostały zmienione.

Górnośląska fabryka kabli i izolacji w Katowicach. Podwyższono kapitał do 250.000 zł. z podziałem na 5.000 imiennych akcji po 50 zł. Paragr. 4 stat. został zmieniony.

Gródecki, pomorska elektr. w Toruniu. Kapitał Spółki wynosi 3 milj. zł. podzielonych na 30.000 akcji po 100 zł., z których 15.300 szt. złączono w piaszczach zbiorowych po 20 i 100 szt., reszta po 2.10 i 20 szt. Niewymienione akcje zachowują swoje prawa.

Tow. Elektryczne Okręgu Częstochowskiego w Częstochowie. Wpłacony kapitał zakładowy wynosi 2 milj. zł. w 8.000 akcjach po 250 zł. każda na okaziciela. Walne zebrania będą się odbywać w Warszawie. Statut zastrzega uczestnictwo w pokrewnych przedsiębiorstwach.



Targi i wystawy



BUDOWA PIERWSZEGO PAWILONU NA TERENIE WYSTAWY MIĘDZYNAROD.

W roku 1934 odbędzie się w Warszawie wielka Wystawa Międzynarodowa, dla której już dziś trzeba myśleć o przygotowaniu terenu i stopniowym stawianiu budynków. Teren wystawowy mieścić się będzie za parkiem Paderewskiego.

W przyszłym roku rozpocznie się budowa pierwszego pawilonu wystawowego, który prawdopodobnie przeznaczony będzie na wystawę samochodową. Pawilon ten, jak i wszystkie inne, które następnie będą budowane, nie będzie prowizoryczny, lecz pozostanie na stałe. W ten sposób Warszawa uzyska, wzorem innych wielkich miast euro-

pejskich, stały teren wystawowy, który będzie mógł być użytkowany na wszelkie tego rodzaju imprezy.

Przygotowanie terenu nie sprowadza się tylko do robót ziemnych, ale wiąże się z tym także sprawa zaopatrzenia tych terenów w przewody wodociągowe - kanalizacyjne, oświetleniowe i linie komunikacyjne. W przyszłorocznym budżecie przewidziane są na ten cel odpowiednie pozycje.

WIEDEŃSKIE TARGI 1931.

Terminy Wiedeńskich Targów 1931, które jak zawsze odbywają się bezpośrednio po Lipskich Targach, ustalone zostały dla Targów Wiosennych (Jubileuszowych) na dni od

8 do 15 marca, dla Targów Jesiennych na dni od 6 do 13 września.

XII. MIĘDZYNARODOWE TARGI W MEDJOLANIE.

Od 12 do 27 kwietnia 1931 odbywać się będą XII. Międzynarodowe Targi w Medjolanie, na które kierownictwo Targów zaprasza wszystkie zagraniczne związki przemysłowo-handlowe. Zainteresowani, którzy będą posiadać legitymację wystawioną przez Zarząd Międzynarodowych Targów w Medjolanie, będą mogli otrzymać w tutejszym Kr. Konsulacie bezpłatne wizy paszportowe celem wzięcia udziału w powyższych Targach.

Nowości

Niezbędna Książka dla każdego czytającego gazety

zwł. dla prezesów, społeczników itd.

p. t.

100 twarzy naszej Rzeczywistości

czyli: Sto krótkich rozpraw feljetonowych na temat najważniejszych zagadnień Polski pióra HENRYKA GRUDZIŃSKIEGO

redaktora naczelnego wydawnictwa pism fachowych „Kupiec”

cena 3.— zł

w Księgarni Wydawn. „KUPIEC”, Poznań, Wielka 10

Przesyłka pocztowa za pobraniem 3.75 zł.

Nowości

Wyszło już z druku

drugie, uzupełnione i rozszerzone wydanie dzieła

Polska Ustawa Przemysłowa

(Rozp. Prezydenta Rzeczypospolitej o prawie przemysłowym)

Książka wydana została nakładem Wojewódzkiego Instytutu Wydawniczego w Poznaniu i prócz treści prawa przemysłowego, zawiera cały szereg ustaw i rozporządzeń, odnoszących się do przemysłu i rzemiosła.

Niezbędny podręcznik dla każdego przemysłowca, kupca i rzemieślnika!
CENA 14,95 zł, z przesyłką poleconą 16,05 zł.

Do nabycia:

w Administracji „KUPCA”, Poznań
ulica Wielka 10. — — — Telefon 22-77

CEGIELSKI

LOKOMOBILE

PRZEMYSŁOWE

DO 350 KM.

*So drogowskazem
ekonomicznej eksploatacji
i niezawodności ruchu!*



H. CEGIELSKI
SP. AKC. W POZNANIU.

9110

Specjalność:

Siedzenia klozetowe
w najrozmaitszych wykonaniach

DRABINY
patentowane wysuwalne, drabinki
domowe, malarskie,
najlepszej konstrukcji 9417b

MEBELKI
Specjalna fabryka drabin
i siedzeń klozetowych
Walerjan Dopieralski
Poznań, ul. Wenecjańska 7



„GALWANOPLASTYKA“

właśc. KAZIMIERZ KLOPSZ

POZNAŃ, WIERZBIĘCIE 15

poleca

klisze kreskowe, siatkowe, kolorowe w cynku,
mosiądzu i miedzi. Płyty do złączenia i tłoczenia. Fo-
tolitografia. Zdjęcia fotograficzne fabryk, maszyn itp.

ODDZIAŁ RYSOWNICZY.

Specjalność: Amerykański retusz maszyn
8451

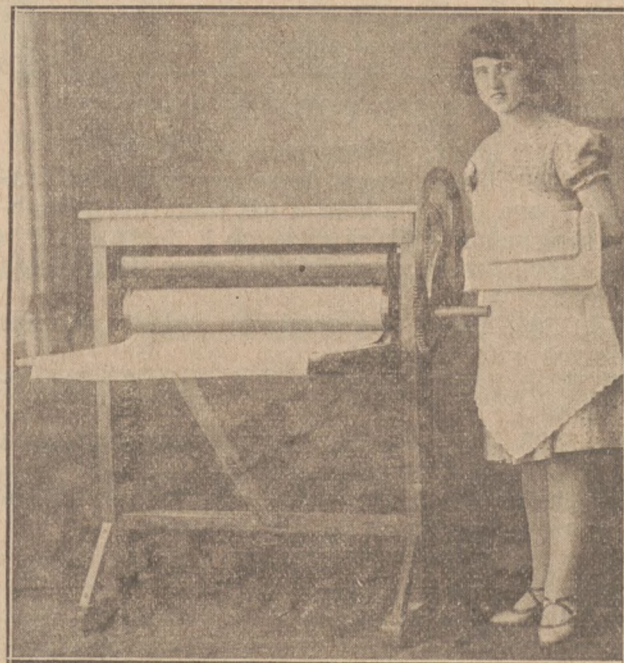

Magle domowe

wszelkie wyroby drzewne kuchenne

poleca

9381

A. Koszewski, Poznań

Stary Rynek 61

Fabryka i Hurtownia Wyrobów Drzewnych i Metalowych

Odlewy lano - kute

(Temperguss)

w pierwszorzędnej jakości,
dające się zginać i skręcać
na zimno
do jaknajdalej idących granic

wykonuje podług modeli, wzorów i rysunków
Odlewnia żelaza lano - kutego i zwykłego szarego

B. Kołodziejczyk i S-ka

POZNAŃ - Górczyn, ulica Sielska 6.

Telefon 6296 i 6433.

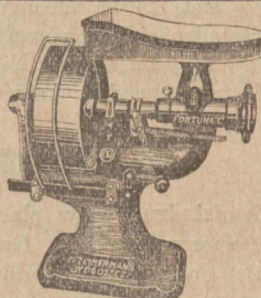

MASZYN Y

— RZEŹNICKIE —

kutry-wilki, maszyny do napeł-
niania kiszek najnowszej kon-
strukcji, również z transmisjami,
części zapasowe wszelkiego ro-
daju dostarcza po cenach
i warunkach korzystnych

Bydgoska Fabryka Maszyn Rzeźniczych

Max Zimmermann, Bydgoszcz

zał. 1896 r. Jagiellońska 37. Tel. 803

ZADAJCIE OFERT NIEOBOWIĄZUJĄCYCH!

9399

? Skrzynka zapytań ?

z dziedziny porad iachowych
i źródeł zakupów

UPRASZA SIĘ O PODANIE ADRESU:

- Nr. 5717. firmy, wyrabiającej osie ruchome.
- Nr. 5757. firmy, która dostarcza zatraski (zameczki) znane powszechnie a używane do jedwabnych gotowych motylków męskich.
- Nr. 5848. firmy, wyrabiającej prasy do robienia kółek opałowych.
- Nr. 5852. firmy, wyrabiającej ozdoby do krat grobowych w formie liści.
- Nr. 5866. firmy, dostarczającej maszyny do wyrobu karni.
- Nr. 5872. firmy, wyrabiającej przyrządy do wyciągania korzeni z ogrodu o wadze 5—10 ton.
- Nr. 5902/5914. krajowych i zagranicznych fabryk wiorów stalowych do froterowania.
- Nr. 5920. firmy, wyrabiającej igły do maszyn do szycia.
- Nr. 5952. fabryki krajowej, wyrabiającej urządzenia do fabrykacji papy białej (bezsмоfowej).
- Nr. 5953. fabryki maszyn do wyrobów galanteryjno-skórzanych.
- Nr. 5972. firmy krajowej lub zagranicznej, wyrabiającej kompletne mechanizmy do gramofonów.
- Nr. 5976. fabrykantów na żelazne szczotki do froterowania.
- Nr. 5977. firmy, wyrabiającej korpusiki do wciągów do wciągania lamp o wadze $7\frac{1}{2}$ kg.
- Nr. 5978. firmy, dostarczającej dziubki do wylewania nafty lub okowity do palenia z butelki, jest to rurka w korku.
- Nr. 5980. firmy, dostarczającej przedło do wytwarzania powrozków z wełny drzewnej (Holzwolle-Seil-Spinnmaschine).

Nr. 5990. firmy, dostarczającej maszyny parowe do pilśowania.

Nr. 5992. przedsiębiorstw w Poznaniu lub w Katowicach trudniących się sztucznym osuszaniem nowych budowl.

Nr. 5993. firmy, wyrabiającej nakładnice do mierzwy do pługów, wytłaczane z jednego kawałka blachy stalowej, kompletne montowane.

Nr. 5995. firmy krajowej lub zagranicznej, dostarczającej maszyny do wytwarzania lampionów i czapek maskowych z papieru.

Nr. 5996. firmy, mogącej dostarczyć klan do podnoszenia drzew upadłych i pni na plantacjach, wcześniej dobrze podkopanych na wóz zwykły, ok. 1.20 m. wysoki.

Nr. 5997. firmy, mogącej dostarczyć aparat do kopania grobów elektryczny lub na benzol motor.

Nr. 5998. firm, wyrabiających blaszanki z hermetycznym zamknięciem.

Nr. 6001. fabryki, dostarczającej wyżymaczki do suszenia asfaltu. Wyżymaczki mają mieć korpus żelazny, zaś dno wypełnione gumą, długość wyżymaczki 1.000 mm. \times 100 mm., szerokość gumy, grubość około 8 mm.

Nr. 6006. fabryki, wyrabiającej naczynia aluminiowe.

Nr. 6010. firmy, wyrabiającej masowo guziki tłoczone z blachy białej, mosiężnej oraz z niklowanej blachy żelaznej.

Nr. 6011. firmy, która posiadała na składzie aparaty telefoniczne induktorowe małe do centralnej stacji w jednym budynku.

Nr. 6012. fabryki, wyrabiającej mechaniczne łamacze do wszelkiego rodzaju kamienia i żwiru.

Nr. 6015. firmy, dostarczającej pływak do rowerów i sposób poruszania się na wodzie.

UPRASZA SIĘ O PODANIE:

Nr. 5979. W jaki sposób można nakładać masę fosforową świecą, jako napisy na zegarkach, gdzie można ewentualnie nabyć masę fosforyczną?

Z życia placówek przemysłowo-handlowych

Tczewska fabryka maszyn rolniczych

W przemyśle maszyn i narzędzi rolniczych Pomorza, już w okresie przed wojną światową zajmowała firma **A. P. Muscate** w Tczewie miejsce, przynależne ruchliwym tej dziedziny przedsiębiorstwom, których zasięg obejmował szersze tereny rynku. Młocarnie jej szerokomłotne typu „Vistula”, młocarnie z przymkami i z wałami do gładkiej słomy znajdowały zastosowanie nie tylko na ziemiach byłego zaboru pruskiego, lecz zaprowadzone były również w gospodarstwach rolnych centralnych i zachodnich Niemiec. Prócz wymienionych młocarni, tczewska fabryka ma-

szyn „Muscate” buduje walce, kieraty, siekacze do buraków, sortowniki ziemniaków, maszyny do czyszczenia zboża, sieczkarnie bębnowe do zapędu mechanicznego stojące i na wozach, sieczkarnie tarczowe, koła transmisyjne, pompy do gnojówki z rurą stalową i wyjmującymi wentylami a wreszcie jako długoletnią specjalność fabrykuje szufle ziemne do transportowania ziemi.

Firma „Muscate” przyznaje odsprzedającym wysoki rabat i dostarcza towar na dogodnych warunkach.

—p—

Tlen i aparaty do spawania

Firma **Damic & Szulc** w Grudziądzu, przy placu 23 Stycznia nr. 7, znana jest na Pomorzu placówką handlową, specjalizującą się w dziale dostaw przyrządów i aparatów technicznych. Dostarcza ona tlen oraz kompletne aparaty do spawania metali, dalej manometry, armaturę parową i wodociagową, szczeliwa do wszelkich maszyn i kotłów, metale łożyskowe, cynę, ołów i rury miedziane, również pasy zapędowe skórzane z sierści wielbłądziej marki „Balator” oraz artykuły mleczarskie, jako też

każdego rodzaju przyrządy, aparaty oraz towary wchodzące w zakres branży technicznej. Firma utrzymując na miejscu składnicę obficie zaopatrzoną w towary swego zakresu działania, wykonuje każde powierzone jej zlecenie starannie, w terminie najkrótszym a ponieważ przyznaje możliwie najdogodniejsze warunki regulacji, grono jej stałych odbiorców stale wzrasta. Na życzenie, służy firma **Damic & Szulc** interesowanym szczegółowymi ofertami.

—p—

URSUS-MOTORY

od 4 do 1000 K. M. na bardzo dogodnych warunkach dostarczają

ZAKŁADY MECHANICZNE „URSUS” SPÓŁKA AKCYJNA

Oddział w Poznaniu, ul. 27 Grudnia 16. Telefon nr. 39-21

WYTWÓRNIA PĘDNI, MASZYN I ODLEWNIA ŻELIWA

KRAWCZYK i S-ka

W ZAWIERCIU

Własne biuro w Warszawie

ul. Krucza 16, tel. 105-17

PRZEDSTAWICIELSTWA

we wszystkich większych miastach Rzeczypospolitej

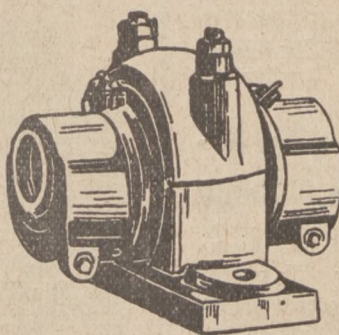

SPECJALNOŚĆ:

Pędnie, odlewy maszynowe i budowlane

SPRZĘGŁA CIERNE HILLA

Całkowite urządzenia do przenoszenia materiałów: przenośniki (transportery) podnośniki (elewatory) i t. d.

OKNA ŻELAZNE

Miejsce zarezerwowane

dla firmy

Lloyd Bydgoski

Tow. Akc.

BYDGOSZCZ, ul. Grodzka 28/29.

Telefony: 471, 472, 259.

FABRYKA WYROBÓW ŻELAZNYCH W. LIPSZYC - Chrzanów

wyrabia:

Zasuwy do okien wpuszczane z mosiężną gałką oraz uchwytem. Zasuwy do drzwi wpuszczane (Türkantriegel), kozłowe (Hebelriegel) a la „Branka”. Zawiasy długie, krzyżowe, do skrzyń. Zakrętki do okien (Gradreiber), gwintowe (Gewindereiber). Baskwile do okien a la „Branka”. Klamki żelazne z szyldami. Okucia polskie do okien No. 0, 1, 2, 3, 4, 5 i inne okucia do okien i do drzwi. Generalne przedstawicielstwo na Rzeczpospolitą Polskę:

f-ma Delfiner i Heller

L w ó w, ulica Kosiłłataja Nr. 8.

8945

STANISŁAW BRAJCZEWSKI
SPECJALNA FABRYKA STOŁÓW RYSUNKOWYCH

BRZEŚĆ n./Buglem
ulica Soborna Nr. 3
(DOM WŁASNY)

8612

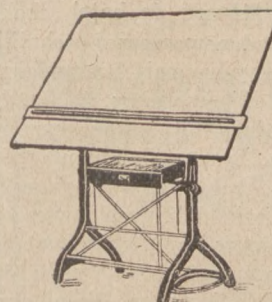

Nowoczesne urządzenia

.. biur technicznych ..

KATALOGI WYSYŁA SIĘ
NA ŻĄDANIE !!

Wyroby fabryki „Bielany“

Fabryka Wyrobów Metalowych „Bielany“ w Warszawie, Kamedulów 71, której centralne biuro sprzedaży mieści się przy placu Napoleona 3, wytwarza renomowanej marki gaśnice pianowe „Perkeo“, które dla wysokich swych zalet współzawodnicząc ze skutkiem z wszelkimi tego rodzaju najprzedniejszymi fabrykatami, znajdują we wszystkich dzielnicach kraju szerokie rozpowszechnienie. „Perkeo“ nieodzownym jest sprzętem dla zachowania bezpieczeństwa przed pożarem i jako pierwsza podręczna pomoc, we wszystkich przedsiębiorstwach przemysłowych i handlowych, jako też w gospodarstwach rolnych i t. d. Gaśnica „Perkeo“ jest przeto artykułem łatwego i masowego zbytu a ponieważ sprzedaż jej oplaca się, znajdować więc powinna się na składzie we wszystkich handlach interesowanej branży. Fabryka „Bielany“ wyrabia prócz tego wszelkie masowe wyroby blacharskie i drobne mechaniczne oraz jako dalszą specjalność: chłodnice do samochodów, samolotów, traktorów i t. p.

Placówkę tę wytwórczą polecamy uwadze i poparciu sfer kupiectwa i przemysłu zalecając, przy zapotrzebowaniu zwrócić się pod wskazanym adresem po ofertę. —p—

Młynek do kości, pożyteczne i niezbędne narzędzie dla każdego gospodarstwa rolnego

W parze z techniką postępuje i nauka wielkimi krokami we wszelkich gałęziach ludzkiej wiedzy. Tak i też na polu hodowli drobiu, której atutem jest jak największa wydajność hodowli. Mamy tu do zanotowania fakt szczególnej wagi, z którym spieszymy się podzielić z czytelnikami. Znanem jest, że przez podawanie kurom kości we formie zdrobnionej pomnaża się ilość rocznie zniesionych jaj. Nie istniał dotąd przyrząd, któryby zdrobnił kości we formie jak najdogodniejszej, pracując przy tem sprawnie.

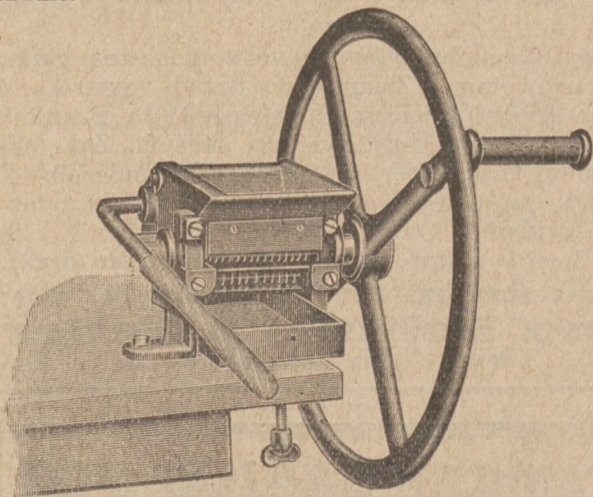

Młynek do kości model H.

I tu oto ukazał się na rynku Młynek do kości, skonstruowany według najnowszych zasad nowoczesnej techniki. Jego taniść w porównaniu z uzyskanymi korzyściami są najważniejszymi jego zaletami. Nie wątpimy, że każdy rolnik i hodowca drobiu, względnie kupiectwo branży maszyn i narzędzi dla rolnictwa żywo zainteresują się młynkiem, tem bardziej, że mielone kości stanowią wzmacniającą i korzystną strawę dla świń i innych zwierząt domowych. To też zwracamy uwagę pp. sprzedawców maszyn na tę nowość, polecając im, zwrócić się wprost do firmy „Orka“ Przedsiębiorstwo Handlowe, w Białej skr. pocztowa 57, która bezinteresownie wysła szczegółowe prospekty.

Księgarnia „Kupca“

Poznań, ulica Wielka 10

poleca następujące niemieckie fachowe książki po cenach oryginalnych:*)

	R. M.
38. Die Galvanoplastik — Weiss — Wyd. 6	5,—
49. Anleitung zum Formen und Giessen — Uhlenhuth Wyd. 9	4,—
52. Die Legierungen — Krupp — Wyd. 4	6,—
59. Die Glasätzung — Miller — Wyd. 5	3,—
73. Löten und Schweißen — Schlosser — Wyd. 5	4,—
74. Die Gasbeleuchtung — Müller	2,—
81. Darstellung des Eisens — Japing — Wyd. 2	5,—
76. Das Verzinnen — Hartmann — Wyd. 9	
78. Die Mineralmalerei — Keim	1,80
87. Die techn. Vollendungsarbeiten der Holzindustrie — Andés — Wyd. 7	6,50
90. Die Verzierung d. Gläser durch den Sandstrahl — Miller — Wyd. 2	2,50
93. Die Glas-, Porzellan- und Emailmalerei — Her- mann — Wyd. 4	
171. Handb. d. Gasinstall. — Cogliervina	4,50
196. Glasmasseverarbeitung — Fischer	4,—
240. Die Herstellung grosser Glaskörper — Wetzel	4,—
244. Die Bearb. v. Glaskörpern — Wetzel	4,—
245. Städt. u. Fabriksabwässer — Haefcke	8,—
258. Der Aluminiumdruck — Weilandt	2,—
284. Die mechanischen Vorrichtungen der chem.-tech. Betriebe — Weigand	8,—
286. Die farbigen etc. Gläser — Randau	5,—
292. Moderne Gravirkunst — Stahl — Wyd. 2	5,—
298. Dekor. keram. Waren — Hainbach	6,—
317. Rohholzgewinnung — Laris	4,—
318. Die Tone — Rohland	2,—
323. Der Graphit — Haenig	4,—
334. Feuerfeste Industrie — Werner	4,—
339. Färben d. Metalle — Hartman — Wyd. 2	10,—
340. Glaserkunst etc. — Stahl	4,—
350. Aluminium. — Krause. — Wyd. 2 — tom 1	2,50
325. Der Schmirgel u. s. Ind. — Haenig	3,—
353. Die Tonöfenfabrikation — Müller	4,—
354. Dekorative Glasmalerei — Stahl	4,—
362. Asbestpapier und -pappe — Weniger	4,—
374. Aluminium — Krause — Wyd. 2 — tom 2	2,50
376. Das Verzinken von Eisen — Bablik	2,—

*) Przy zamówieniach prosimy powoływać się na numer katalogowy danej książki.

Ceny podane w markach niemieckich, które przelicza się po 2,13. — Do każdej książki dochodzi koszt wysyłki 1,50 zł. Książki wysyła się jako poleconą przesyłkę i za poprzedniem nadesłaniem gotówki.

Olewnia Stali i Wy-
robów Lano - kutych

WULKAN
CZĘSTOCHOWA
Tartakowa 11/15 Tel. 393

wykonuje odlewy stalowe
i lano-kute surowe i obrabiane
w pierwszorzędnej jakości, po-
dług modeli, wzorów i rysunków.

9467

POSTĘPY W PRZEMYSŁE

(PRZEDRUK ARTYKUŁÓW DOZWOLONY JEDYNIEM ZA PODANIEM ŹRÓDŁA).

Jakie ogrzewanie stosować najlepiej w domach mieszkalnych?

Dążeniem czasów obecnych jest odsunięcie ogniska domowego poza obręb pracy zarobkowej i stworzenie zacisza domowego niezakłóconego sąsiedztwem współlokatorów.

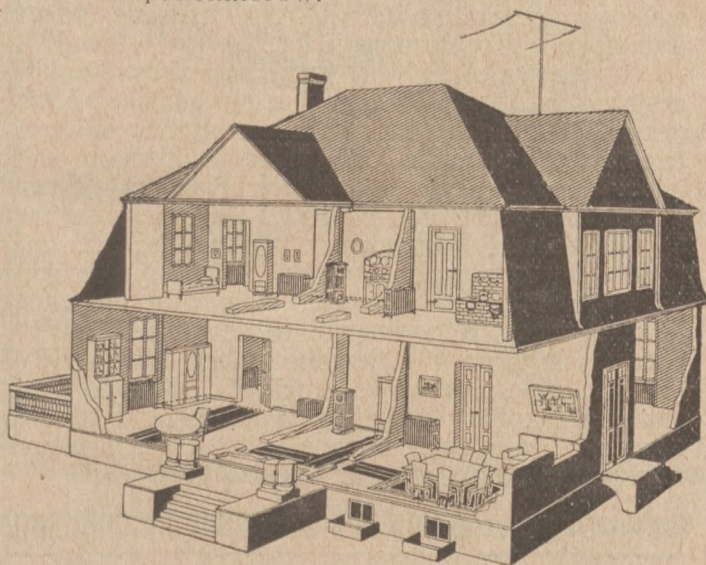

Rys. 1.

Przejawem tego dążenia jest powstawanie osiedli miejskich i podmiejskich willi, gdzie właściciel działki jest jednocześnie posiadaczem małego domku. Niezależność od gospodarza, ani od współlokatorów jest dewizą obecnego budownictwa.

Lecz chcąc mieć mieszkanie, któreby dawało maksimum zadowolenia, trzeba je ogrzać i tu następuje pytanie — jak to uczynić? Czy zastosować przestarzały i niehigieniczny system ogrzewania przy pomocy pieców kaflowych, czy więcej nowoczesny, jakim jest ogrzewanie centralne. Ale jakie?

A więc rozpatrzmy wady i zalety poszczególnych systemów ogrzewania, pomijając ogrzewanie parowe, które dla domów mieszkalnych jest zdecydowanie nieodpowiedniem.

Stosując ogrzewanie przy pomocy pieców kaflowych, musimy być z góry przygotowani na to, że będziemy narażeni na zaścianienie pokoi przez przynoszenie opału i wynoszenie popiołu; że będziemy często zapadać na zdrowiu spowodowanym różnicą temperatur pokoi pomiędzy sobą i nawet różnicą temperatur w poszczególnych pokojach, gdyż piece kaflowe stawiane są z konieczności, ze względu na kominy, nie pod oknami, jak radiatory, lecz z przeciwnej strony, t. j. koło ścian środkowych — przedziałowych, a zatem wytwarzają się zimne prądy powietrza od okna w kierunku pieca, co się określa przez „wieje od okna”.

Poza tem z góry musimy rokrocznie przewidywać w swoim budżecie dość poważne sumy na oczy-

szczanie kanałów dymowych pieca i ich przestawianie, na większą premję asekuracyjną, a w projekcie budynku musimy przewidzieć poszczególne ubikacje o wiele większe niżby to wypadło z właściwej potrzeby, gdyż musimy się liczyć z nieprodukcyjnym miejscem, zajętem przez piec i niestawnością pokoi.*)

Wyszczególnionych wad nie posiada zupełnie ogrzewanie centralne.

Lecz ogrzewanie centralne, stosowane do domów czynszowych, składających się z wielkiej liczby mieszkań, jest źródłem ciągłych zatargów między właścicielem domu, a lokatorami na punkcie właściwego ogrzewania mieszkań: gospodarz musi ciągle wysłuchiwać utyskiwania lokatorów — u tego jest za gorąco, u tamtego znowu za zimno, jednym słowem: „jeszcze się taki nie urodził któryby wszystkim dogodził”. Zatargi te przybierają jeszcze ostrzejszy charakter w domach w których za ogrzewanie lokatorzy płać wg. rachunków zużytego paliwa, gdyż tu, oprócz osobistych upodobań dotyczących ciepła, jeszcze wchodzi w grę strona finansowa ogrzewania.

Poza tem przy budowie domów wielomieszkalniowych, należy z góry przewidzieć specjalne piwnice dla umieszczenia kotłów, co nieraz jest połączone z bardzo znacznymi kosztami, a tem bardziej o ile grunt posiada wodę zaskórna. Oprócz tego normalne kotły centralnego ogrzewania wymagają specjalnych powiększonych kanałów kominowych. Czynniki te zwiększają znacznie koszty budynków.

*) Miejsce zajmowane przez piec kaflowy wynosi około 0,75 m. kw., a zatem przy wysokości pomieszczenia nawet tylko 3 m. wynosi to około 2,5 m. sześć. niewykorzystanej objętości budynku, a licząc zł 60,— za m. sześć. kompletnie wykonanego domu mieszkalnego, otrzymamy zwiększenie kosztu każdej ubikacji o 150,— zł.

„RADJATOR“

właśc.: M. SMETKOWSKI

POZNAŃ, ULICA 27 GRUDNIA 5, II.

Telefon 20-86

Telefon 20-86

BIURO TECHNICZNE

urządzeń ogrzewań centralnych
i sanitarnych

pierwszorzędnych systemów.

Kosztorysy na żądanie.

Długoletnia praktyka.

Rzetelna obsługa.

9547

a w domach starych nie pozwalają zupełnie na zaprowadzenie ogrzewania centralnego.

To też nie dziwnego, że od wielu lat zagranicą, a obecnie i u nas, dzięki wyteżonej propagandzie **Farbyki Maszyn i Odlewni Żelaza St. Weigt i Ska w Łodzi**, przyjął się i coraz więcej zdobywa zwolenników system ogrzewania wodnego—mieszkaniowego pod nazwą „ESWU”, gdyż ogrzewanie to posiada wszystkie zalety ogrzewania centralnego, jakiego nie posiadają piece; poza tem nie wymaga piwnic i specjalnych kominów, — a zatem może być zastosowane wszędzie.

Najlepiej wyjaśnia zalety ogrzewania mieszkaniowego „ESWU”, zastosowanego w willi, rysunek 1. W willi tej widzimy na parterze w holu kociołek „ESWU”, źródło ciepła dla całego parteru, niczem nieprzypominający kocioł, lecz raczej podobny do zwykłego piecyka, lecz o ile estetyczniejszym wyglądzie i zajmujący miejsca maksimum 0,2 m. kw., a zatem cztery razy mniejszy od pieca kaflowego. Grzejniki umieszczone pod parapetami okien zupełnie nie zajmują pożytecznego miejsca w pokojach i znakomicie zwiększają ich ustawność, posiadają niższą temperaturę niż piece, nie działają zatem na meble tak rujnująco jak rozpalone piece kaflowe. Grzejniki ustawione pod oknami służą jakby zagrodą dla zimnego powietrza: „Od okien już nie wieje”.

Na pierwszym piętrze widzimy tak samo kociołek i grzejniki, a więc pierwsze piętro ogrzewane jest niezależnie od parteru.

Kociołek znajduje się w mieszkaniu, pod baczem oknem pani domu i służby, pozwala na daleko idące oszczędności przez przestrzeganie właściwej temperatury. We wszystkich pokojach jest zawsze miłe ciepło, nie jest za zimno ani za gorąco. Niema już pokoi zimnych, w których trzeba było palić przy ogrzewaniu piecami kaflowymi, podczas większych mrozów, dwa razy dziennie.

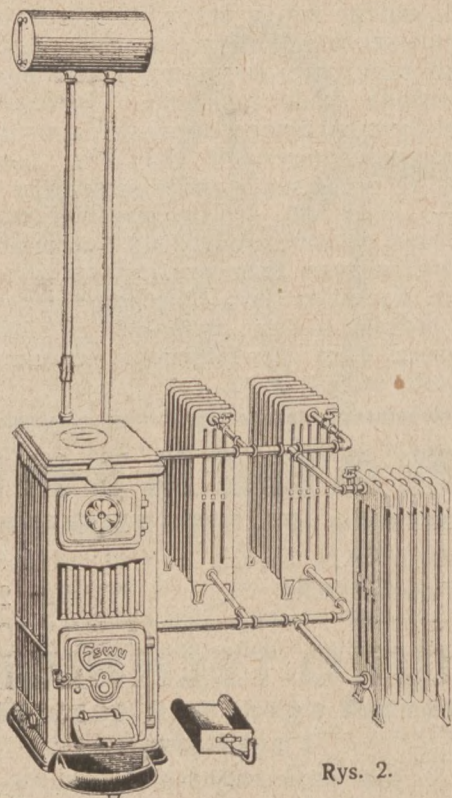

Rys. 2.

Zasada ogrzewania mieszkaniowego „ESWU” rys. 2 polega na następnym sposobie. Kociołek „ESWU”—źródło ciepła—nagrzewa wodę, która wskutek zmiany ciężaru gatunkowego podnosi się rurą pionową do naczynia okrągłego do t. zw. rozszerzalnika, a drugą rurą pionową spływa do widocznych na rysunku grzejników, kaloryferów, a po przejściu przez nie i ochłodzeniu się poziomymi dolnymi rurami powraca do kotła, by znowu się w nim nagrzać, wznieść się do góry i spłynąć do grzejników i t. d. Jednym słowem woda stale krąży od kotła poprzez rozszerzalnik do grzejników i zpowrotem do kotła.

Wspomniany rozszerzalnik służy jedynie do przyjęcia nadmiaru wody wskutek jej rozszerzania się przy nagrzewaniu. Widoczne na kociołku dolne, pochyłe drzwiczki służą do regulacji ciągu, a zatem więcej lub mniej intensywnego spalania opału w miarę potrzeby. Kraniki widoczne przy grzejnikach pozwalają na regulację wydajności ciepła poszczególnych grzejników.

Sądzymy, że Sz. Czytelnik z tych kilku słów uświadomił sobie o dobrodziejstwach i zaletach centralnego ogrzewania „ESWU”. Pozostaje jeszcze pytanie jaką drogą można je u siebie zastosować?

Ogrzewanie „ESWU” wykonują wszystkie koncesjonowane firmy instalacyjne posiadające solidny personel techniczny, który przez właściwe zaprojektowanie i obliczenie dać może maksimum zalet ogrzewania „ESWU”.

Niestety, **Fabryka Maszyn i Odlewni Żelaza ST. WEIGT I SKA** nie podejmuje się instalowania ogrzewania, tylko dostarcza niezbędne do ogrzewania kociołki „ESWU” i grzejniki jak również wszelki sprzęt do nich. Obecnie, chcąc jeszcze więcej uprzystępnąć ogrzewanie „ESWU”, **Fabryka Maszyn i Odlewni Żelaza ST. WEIGT i SKA** zaczęła produkować kociołki „OKA” do wmurowania w kotłiny kuchenne. Kociołki te, w celu zachęcenia ogółu, sprzedawane są po cenach jeszcze niższych od kociołków „ESWU”.

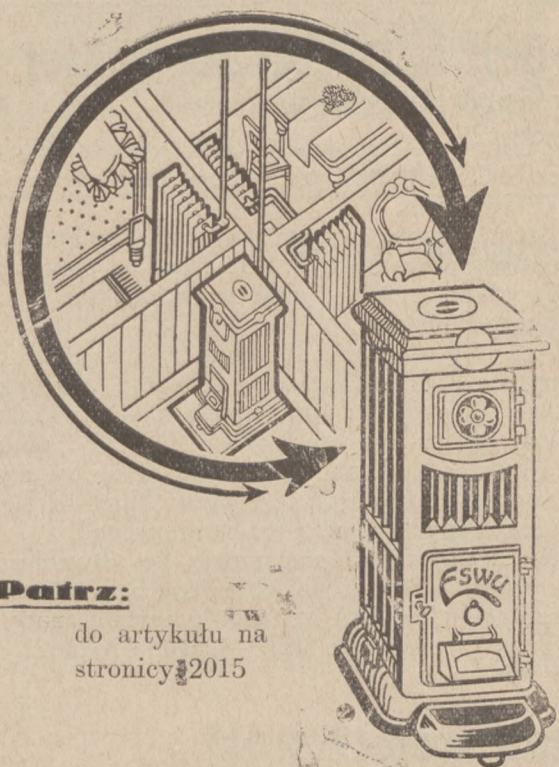

**Patrz:**do artykułu na
stronicy 2015

9536

Stosujcie!!!

do
willi, garaży, biur, mieszkań etc.Najoszczędniejsze
ogrzewanie centralne wodne

„ESWU”

do którego kotły i grzejniki dostarcza:

ODLEWNIA ŻELAZA I FABRYKA MASZYN
ST. WEIGT i S-ka

W ŁODZI, SENATORSKA 22

TEL. 102-87 i 188-60

Adres telegr.: „WEIGTES - ŁÓDŹ”

Grzejniki do parowego i centralnego ogrzewania

Szanownym Czytelnikom pisma naszego z grona kurnictwa i przemysłu zwracamy uwagę na ogłoszenie **Zakładów Przemysłowych Starachowice**, które poza budową różnych innych konstrukcji żelaznych, dostarczają jako artykuł seryjnej produkcji grzejniki dwusłupowe i wielosłupowe do ogrzewań parowych i centralnych. Powszechnie znana zdolność produkcyjna i konkurencyjna tej poważnych rozmiarów placówki wytwórczej, jaką są „Starachowice”, najlepszym jest zapewnieniem możliwości korzystnego pokrycia zapotrzebowania na grzejniki parowe. Zarząd fabryki służy projektami i kosztorysami. —p—

Zasuw do ogrzewań centralnych wyrobu krajowego

Fabryka armatur, odlewnia brązu fosforowego, metali i żelaza **E. v. Münstermann w Bielsku Śląskim**, której właścicielami są pp. Vogt i Stanzel, jako pierwsza z polskich wytwórni armatur, zdecydowała się wykonywać specjalne zasuw do ogrzewań centralnych. Na fakt powyższy zwracamy ponownie uwagę dlatego, ponieważ tego rodzaju zasuw sprowadzaliśmy dotychczas z zagranicy, czego obecnie zupełnie zaniechać możemy tem bardziej, że wyroby fabryki bielskiej pod względem wykonania i jakości dorównują zupełnie fabrykatom zagranicznym a mimo to są znacznie tańsze. Korzystać w danych razach przy zapotrzebowaniu z wytwórczości rodzimej to obowiązek każdego przemysłowca, kupca i obywatela Polski.

Przy tej sposobności nadmieniamy zarazem, że wskazana fabryka bielska od lat 35 pracuje na polu produkcji wszelkiego rodzaju armatur na parę, gaz i wodę, dostarczając towar pierwszorzędny a oprócz tego wykonuje według własnych lub dostarczonych modeli odlewy z żelaza, brązu fosforowego oraz innych metali. —p—

Szafranek i Roszczyk

Inżynierowie, Poznań, Fredry 6.

Fabryka Budowy Ogrzewań Centralnych
i Wentylacji

Rok założenia 1898

Rok założenia 1898

WARSZTATY: ul. Dąbrowskiego 83/85

z bocznica kolejową — Tel. 66-37

BIURA: ul. Fredry 6. — Telef. 59-29 i 59-22

Przedstawiciel w Warszawie:

Janusz Cholewicki, Warszawa,

ul. Wybrańska 2 m. 1

9546

Ogrzewania parą niskiego ciśnienia — Ogrzewania parą odłotową — Ogrzewania parą wysokiego ciśnienia — Ogrzewania wakuem — Ogrzewania mieszkaniowe — Ogrzewania wodne z pompą — Ogrzewania wodne — Wentylacje mechaniczne dopływowe i wyciągowe — Suszarnie drzewa — Suszarnie mydła — Pralnie mechaniczne — Kuchnie parowe — Łaźnie parowe — Wodociągi i kanalizacje — Cieplarnie — Budowa aparatów dezynfekcyjnych — Fabryka boilerów, rezerwoarów i t. p. Klejogrzejniki — Stoły nagrzewacze stolarskie

Kotły do gotowania kleju

Automatyczna regulacja temperatury syst.
Johnsona.

Komunikacja i Transport

Zmiana rozporządzenia p. Prezydenta Rzeczypospolitej w sprawie komercjalizacji kolei

W Dzienniku Ustaw Nr. 82 z dnia 2. bm. ukazało się rozporządzenie Prezydenta Rzplitej, wprowadzające zmiany i uzupełnienia do rozporządzenia Prezydenta Rzplitej z dnia 24 września 1926 r. o utworzeniu przedsiębiorstwa „Polskie Koleje Państwowe”.

Z ważniejszych zmian, wprowadzonych przez nowe rozporządzenie Prezydenta Rzplitej, do dawnego rozporządzenia, na uwagę zasługuje art. 8, który brzmi:

„Na swe potrzeby przedsiębiorstwo „Polskie Koleje Państwowe” może zaciągnąć krótkoterminowe pożyczki, nieprzewyższające w sumie 10 proc. ogólnego dochodu eksploatacyjnego brutto wykazanego w ostatnim rocznym zamknięciu rachunkowym. Pożyczki te będą spłacane z bieżących dochodów przedsiębiorstwa. Ogólne zasady, na jakich pożyczki te mogą być zaciągane, ustala Minister Komunikacji w porozumieniu z Ministrem Skarbu. Zaciąganie pożyczek wyższych i długoterminowych, oraz zaciąganie jakichkolwiek pożyczek przez emitowanie obligacji, wreszcie

zaciąganie wszelkich zobowiązań, obciążających nieruchomości, może nastąpić tylko w granicach upoważnień ustawowych.”

Art. 11 nowego rozporządzenia postanawia, że „przedsiębiorstwo P. K. P. wolne jest od wszelkich podatków, danin i opłat publicznych, od których wolny jest Skarb Państwa”.

Art. 16 postanawia, że „bezpośredni zarząd przedsiębiorstwa P. K. P. sprawuje Minister Komunikacji”.

Art. 18 ustęp 2: „Skrypty dłużne i weksle, wystawione przez przedsiębiorstwo P. K. P., podpisują bądź Minister Komunikacji, bądź dwie osoby, z pośród osób, upoważnionych do tego przez Ministra Komunikacji i wpisanych do rejestru handlowego”.

Wreszcie art. 23 postanawia, że „stosunek służbowy pracowników przedsiębiorstwa P. K. P. — z wyjątkiem zatrudnionych na mocy umowy o pracę (kontraktowych, czasowych itp.) — ustala rozporządzenie Rady Ministrów”.

Pożyczka pod zastaw kolei?

Prasa warszawska notuje wiadomość krążącą w sferach finansowych, stojących blisko Ministerstwa Skarbu, w myśl których niewykończona jeszcze magistrala Bydgoszcz—Gdynia ma być oddana w dzierżawę i eksploatację pewnej grupie kapitalistów zagranicznych, jako zastaw za pożyczkę, której kapitaliści ci udzielić mają rządowi polskiemu w sumie podobno miljarde franków francuskich.

Ten zastaw, względnie ta dzierżawa trwać ma podobno przez lat 50, w którym to okresie nastąpić ma zupełna spłata pożyczki.

Oprocentowanie pożyczki ma wynosić 10 proc. rocznie, co wyniosłoby rocznie w odsetkach 100 milionów franków.

Sfinalizowanie tej transakcji wiąże się podobno z wydaniem nowego dekretu w sprawie „przedsiębiorstwa kolei państwowych”.

W sprawie tej Polska jest na najlepszej drodze do uzyskania pożyczki we Francji w wysokości 1 miljarde franków, za którą pójść mają również inne wysokie pożyczki.

Gen. Górecki, który ostatnio bawił w Szwajcarii i we Francji, oświadczył tuż przed swoim wyjazdem do Paryża, że wiadomość, jakoby pożyczka francuska pozostawała w związku z wydzierżawieniem eksploatacji magistrali węglowej zgodną jest z rzeczywistością.

O reformę podatku drogowego

Sfery zainteresowane wysuwają dezyderat zreformowania miejskiego podatku drogowego, wymierzonego dziś wedle zasad wprost niezrozumiałych. Ustawa wyraźnie mówi, że do odpowiedzialności podatkowej mogą być pociągani otrzymujący z dróg specjalne korzyści, lub też nadmiernie je zużywający. W praktyce zaś repartycja podatku jest niesprawiedliwa, gdyż opodatkowuje się często przedsiębiorstwa, zużywające drogi i korzystające z nich w bardzo minimalnym stopniu. W szczególności płacą największe kwoty przedsiębiorstwa, posiadające własne bocznice kolejowe, które skutkiem tego z dróg publicznych mało korzystają. Cierpi na tem w szczególności przemysł, oparty na surowcu tanim, jak np. glina, gdzie każdy nawet najmniejszy wydatek odbija się bardzo szkodliwie zarówno na wysokości produkcji, jak i cenie samego wytworu. I tak np. dochodzi w niektórych miejscowościach do tego, że koszt gliny, przewożonej na odległość 10 km., wzrasta z tytułu tylko samego podatku drogowego o 11 proc. jej wartości.

Wskazaniem jest tedy oparcie tego podatku na in-

nych zasadach oraz procentowe obniżenie go w stosunku do przedsiębiorstw handlowych, a ewentualnie podwyższenie dla pewnej tylko kategorii przedsiębiorstw handlowych, jak przedsiębiorstwa przewoźowe. Należy też tu zastosować możliwie najdalej idącą indywidualizację płatników, wynikającą z brzmienia art. 23 wspomnianej na wstępie ustawy.

Zasadą nowoczesnego kupca jest:



„Największy obrót i najmniejsze zapasy, by nie więzić kapitału obrotowego”.

Zasadę tę realizuje samolot, przywożąc towary z odległych miast z szybkością telegraficzną.

Samoloty kursują codziennie. Niskie taryfy przewoźowe. Ułatwione formalności celne. Dostawa do domów.

Informujcie się w biurach Polskich Linij Lotniczych „LOT”.

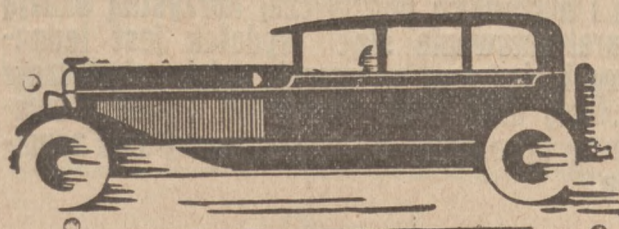

Dział Samochodowy

Typy autobusów dla wielkich miast

Tempo ruchu ulicznego w wielkich miastach wymaga od autobusów łatwości kierowania i hamowania, możliwie małego nacisku na oś, dobrego przyspieszenia i jaknajekonomiczniejszego wyzyskania miejsca. Amerykańskie a częściowo i niemieckie nowoczesne konstrukcje autobusów wykazują naogół zrozumienie tych postulatów. Mocne i niskie podwozia zapewniają trwałość, bezpieczeństwo jazdy i dużą zwrotność. Autobus T-wa Versare Corp. Alb. długości 11,6 m, jednopokładowy, czteroosiowy, 70-cio osobowy, zakreca na łuku o promieniu 8,4 m. Wprowadzenie napędu benzynowo-elektrycznego i zerwanie z dotychczasowym

szablonem upodabniania autobusów do samochodów prywatnych przyczyniają się do znacznie lepszego wyzyskania miejsca. Zapotrzebowanie powierzchni ulicy na 1 pasażera 85-osobowego jednopokładowego autobusu T-wa Twin Coach Corp. Kent. wynosi 0,26 m², dla dwupokładowego 82 miejscowego T-wa ABOAG. Berlin — 0,28 m². Szybkości wkracają w strefę rekordowych; wyżej wymieniony autobus T-wa Twin Coach może osiągnąć do 105 km/godz. Budowa wewnętrzna i rozmieszczenie drzwi są przystosowane do obsługi przez jednego tylko pracownika (motorniczego).

Nowy sposób obliczania czasu przejazdu, zużycia materiałów pędnych i kosztów ruchu samochodów

Szybkość a zatem i czas przejazdu autor — dr. W. Müller oblicza, dzieląc linię toru na planie sytuacyjnym na odcinki, wymagające tego samego czasu do przebycia. Zbudowany dalej wykres oporów w funkcji szybkości daje nam w odpowiedniej skali (dzięki specjalnie przystosowanym wzorom na opo-

ry) również zużycie materiałów pędnych i pracę oddaną. Opierając się na powyższych danych możemy już rachunkowo znaleźć koszt własny przejazdu. Podany w artykule przykład ułatwia zrozumienie tej naogół czysto graficznej metody.

(Verkehrstechnik.)

Próby zastosowania silników Junkera na olej ciężki w autobusach wiedeńskich

Autobusy marki Fross — Büssing zaopatrzone w dwucylindrowy dwutaktowy motor Junkersa typu SA 9 na olej ciężki. Wszelkstronnie przeprowadzone próby i badania stwierdziły całkowitą zdolność autobusów tego typu do obsługi ruchu wielkich miast. Pewne wady w stosunku do wielocylindro-

wych silników benzynowych usuwa w znacznej mierze ostatnio wprowadzony motor Junkersa (typ SA 12). Pod względem gospodarczym koszty eksploatacji autobusów na olej ciężki są w tych samych warunkach użytkowania o 80% mniejsze, niż autobusów benzynowych.

Niezwykła katastrofa samochodowa

Płonący samochód zapalił miasteczko.

W miejscowości Fittja w pobliżu Sztokholmu wydarzyła się niezwykła katastrofa samochodowa. Samochód, wiozący zbiornik benzyny o pojemności 3000 litrów, stoczył się ze zbocza góry. Zbiornik benzyny eksplodował. Szofer i pomocnik znaleźli śmierć w płomieniach. Płonący strumień benzyny ogarnął stojącą w pobliżu willę, która w ciągu kilku sekund stanęła w ogniu. Mieszkańcy willi w popłochu rzucili się do okien, przyczem w płonącym domu pozostawiono dwumiesięczne dziecko, które padło ofiarą płomieni.

Od płonącej willi zapaliły się sąsiednie domy. Ogień stłumiła dopiero straż pożarna, która przybyła ze Sztokholmu.

Nowość! AUTOMOBILIŚCI Nowość!

ŚWIECA ZAPŁONOWA

DO SILNIKÓW SPALINOWYCH

Patent zgłoszony 6. VIII. 1930 r. L. P. 31807

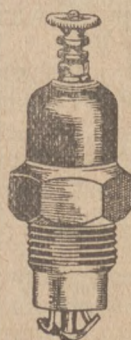

Świeca zapłonowa system Domiszewski posiada następujące zalety: Elektrody jej nie zaoliwiają się i dają się ustawiać bez naginania. Izolacja jest niepekająca, niewrażliwa na gorąco i uderzenia. Świeca daje się łatwo rozbić i czyścić. Wskutek tych zalet, świeca System Domiszewski jest niezawodna i najtrwalsza w użyciu. Prawidłowy ruch silnika osiągnięcie stosując świece zapłonowe Systemu Domiszewskiego.

FIRMA WYTWÓRCZA. 9285 Żądajcie ofert!

Warsztaty maszynowo-techniczne K. Domiszewski i Syn, Kolomyja

Troski i bolączki dnia powszedniego

„Samochód” poznański zamieścił szereg b. rzeczowych i obiektywnie ujętych uwag, rozważających bezwzględność przy stosowaniu przez władze nasze mandatów karnych.

Z artykułu tego przytaczamy najbardziej przemawiające mocą trafnej argumentacji, ustępy:

Kto nie stosuje się do istniejących przepisów, przeznaczonych do utrzymywania porządku, powinien za to ponieść karę.

Jednakże kary policyjne, jako kary porządkowe, posiadają to znamie charakterystyczne, że obojętne jest, czy ktoś zawinął tu lub nie; karalny staje się sam fakt wykroczenia.

Jeżeli więc samochód jedzie bez tylnego światła, jest to fakt, podlegający karze.

Obojętnem jest przytem, czy samochód nie ma światła dlatego, że kierowca zapomniał to uczynić, czy też dlatego, że na postoju ulicznik światło to zgasił lub ukradł żarówkę, czy też dlatego, że podczas jazdy przetarł się kabel i kontaktuje.

Tem właśnie różnią się wykroczenia policyjne od innych przestępstw. Więcej nawet, bo o ile przestępstwo może być karane raz tylko, o tyle wykroczenie policyjne może być karane w zasadzie kilkakrotnie tak, iż np. ktoś jadący bez światła może w zasadzie na przestrzeni jednej ulicy otrzymać tyle mandatów karnych, ilu po drodze mijają policjantów.

W administracji niemieckiej przewidziano nawet, w celu uniemożliwienia tego, specj. procedurę.

O ile chodzi o automobilizm, to przepisy prawne obwarowały go tyloma normami, zagrożeniami karą „generaliter”, że o ile innemu obywatelowi stosunkowo łatwo uniknąć konfliktu z prawem, o tyle automobilista każdy, nawet przy najwyższej ostrożności, zawsze kiedyś w konflikcie takim się znajdzie.

Jakiż to powód?

Czyżby prawu zależało na fabrykowaniu przestępców, czy słusne jest dodatkowe jeszcze obciążanie kosztów eksploatacji samochodu przez stałą daninę zmiennej wysokości na rzecz skarbu, bo ostatecznie w efekcie gospodarczym tak sprawa ta się przedstawia.

Z tego charakteru przepisów samochodowych należałoby sobie zdać sprawę, o ile chodziłoby o celowe ich zastosowanie.

Bo jakkolwiek sam fakt wykroczenia według litery prawa jest istotnie karalny, to kara ta winna być stosowana tak celowo, by istotnie bezpieczeństwo publiczne odniosło stąd jakiś pożytek. Chodzi więc tu nie o kwestję prawa, lecz o kwestję polityki prawnej.

We Włoszech, Francji, ostatnio w Niemczech zrozumiano to już dawno i sprawę mandatów karnych w stosunku do automobilistów unormowano bardziej zdrowo i celowo.

Mianowicie zasadnicze mandaty karne stosuje się tam tylko w tych wypadkach, w których dane przekroczenie przepisu spełniono w takich okolicznościach, że istotnie groziło ono bezpieczeństwu publicznemu (np. samochód bez światła pozostawiony zupełnie w ciemnej ulicy, natomiast nie, jeżeli tenże samochód jedzie przez ulicę oświetloną „al giorno”).

Natomiast we wszystkich innych wypadkach wykroczenia notuje się według doniesień posterunkowych w liście, przy nazwiskach poszczególnych automobilistów, a z mandatem karnym występuje się w tych wypadkach dopiero wówczas, gdy wykroczenie zaczyna nabierać charakteru chronicznego.

KALENDARZ FACHOWY jest dla firm wytwórczych i hurtowych nadzwyczaj korzystną okazją do zareklamowania się! Wydatek jest jednorazowy i nieduży, a inserat działa skutecznie przez cały długi rok! Wszystkie zainteresowane firmy upraszamy o szybkie nadsyłanie zamówienia.

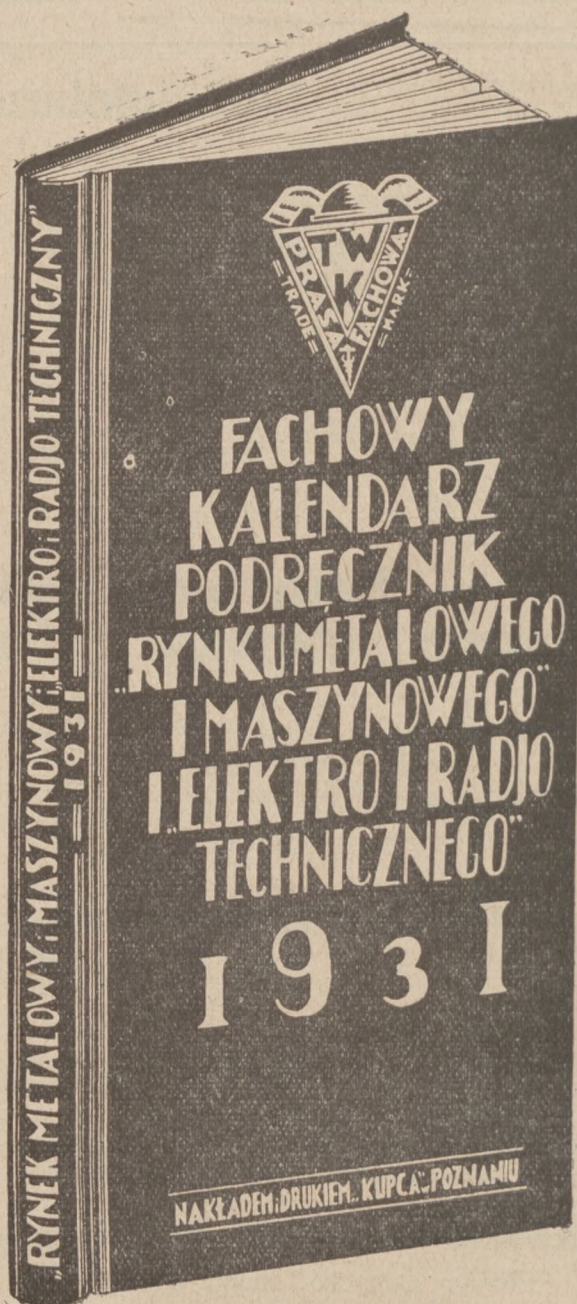

$\frac{1}{2}$ naturalnej wielkości.

DOROCZNY
Fachowy Kalendarz-Notatnik i Podręcznik
dla branży metalowo-maszynowej, elektro- i radjotechnicznej,
budowlanej, drzewnej, ceramicznej, automobilowej, rowerowej,
motocyklowej i maszyn rolniczych
na rok 1931

Administracja „Rynku Metalowego i Maszynowego”
Poznań, ul. Wielka 10. Telefon 22-77.

Uwaga: Firmy, które jeszcze w tych dniach zamówią Fachowy Kalendarz na rok 1931, pomieszczone będą w spisie subskrybentów Fachowego Kalendarza.

Przemysł Rowerowy i Motocyklowy

Organ Związku Mechaników Samodzielnych na Polskę Zachodnią

Drogi dla ruchu rowerowego

(w) Rozwijający się u nas stale ruch rowerowy, jak i wogóle ruch kołowy domaga się możliwie racjonalnego rozwiązania zagadnienia budowy dróg i ulic, domaga się odpowiedniego doboru materiału, taniego a trwałego celem zapobieżenia szybkiemu niszczeniu się dróg i ciągłym stratom, jakie stąd wynikają. Państwa zachodnio-europejskie, w których ruch rowerowy, samochody i wogóle kołowy jest więcej rozwinięty, niż u nas mają też lepsze drogi i szosy niż my, więc należy się przyjrzeć, z jakich materiałów drogi te są tam budowane. Największa ilość tamtejszych dróg zbudowana jest, jak pisze „Autolot”, z materiałów smołowcowych. I rzeczywiście, drogi smołowcowe okazały się najpraktyczniejszymi, odpornymi na natężenia, wywoływane przez ruch i na wpływy atmosferyczne. Z tego właśnie względu twierdzić można, że drogi smołowcowe najlepiej odpowiadałyby dla ruchu rowerowego, samochodowego itd. na naszym terenie.

Główne składniki używanych materiałów do budowy dróg smołowcowych, czy t. zw. termakowych (termakadam) stanowią: wyborowa szlaka wielkopieciowa (odpadki z rudy żelaznej) łamana sortowana w maszynach i impregnowana specjalną smołą węglową przy dodaniu składników chemicznych. Tak sfabrykowany produkt, na zasadzie długoletnich doświadczeń i naukowych badań, układa się na odpowiednio przygotowanym podłożu, poczem wałuje się rozciągnięte warstwy walcem 15 tonowym i dla skompromowania smołuje się specjalnym preparatem smołowcowym.

Wytrzymałość takich ulic wynosi według doświadczeń angielskich przy przeciętnym ruchu dziennym, obliczonym na 8.000 ton, od 20 do 30 lat przy odpowiedniej konserwacji.

Jedną z głównych zalet dróg termakowych stanowi to, że koszty budowy i konserwacji są znacznie niższe, niż przy innych systemach, ponieważ produkt wytwarzany jest wyłącznie z surowców krajowych.

Wręcz przeciwnie natomiast przedstawia się dana kwestja przy budowie dróg brukowych, względnie asfaltowych, przy których zarabia minimalny procent miejscowy robotnik. Poza tem do budowy tego rodzaju dróg sprowadza się materiał zagraniczny. Dla tych powodów należy ułatwić rozwój takiego systemu krajowego, który zużywa wyłącznie materiały krajowe, a przytem mimo wybitne zalety jest tańszy od dróg asfaltowych.

Zadanie budowy dróg smołowcowych — nowoczesnym systemem — ułatwia dziś w Polsce znacznie, firma „Termak”. Firma „Termak”, inaczej Towarzystwo Budowy Dróg Smołowcowych, Sp. z o. o. w Katowicach, ul. Damrota 10, pierwsza wprowadziła u nas budowę tego rodzaju dróg, a pracuje na podstawach długoletniego doświadczenia, wieloletnich badań w innych krajach Europy.

ZE SPORTU ROWEROWEGO

BORDEAUX—PARYŻ, WYŚCIG SZOSOWY ZA PROWADZENIEM MOTORÓW.

Wertowany od kilku lat projekt tego wyścigu wszedł obecnie w fazę realizacji. Jak się z pism francuskich dowiadujemy, francuski związek kolarski postanowił w roku przyszłym na próbę wprowadzić motory do wyścigów kolarskich na szosie. Polem doświadczalnym ma być dystans Bordeaux—Paryż. Dopuszczone zostaną motocykle o pojemności 350 ccm., zaopatrzone w rolkę, tablicę z numerem oraz błotnik. Zawodnikowi nie wolno jechać z boku motoru, ani też użyć maszyny sztejerowskiej.

MISTRZ POLSKI SZAMOTA

zakontraktowany został na mecz sprinterski na torze zimowym w Paryżu w konkurencji międzynarodowej, który odbędzie się z końcem bm. Szamota walczyć będzie z Gerardinem, Malatestą i Daschem.

NA TORZE W DORTMUNDZIE

odbył się jednogodzinny wyścig dla amatorów, który wygrany został przez parę Koether-Welzin 42 km. 400 metr., drugie miejsce zajęli Gras-Kumpmann, trzecie Gross-Sagurna. „Om-nium” drużynowy amatorski wygrali Ungethuen-Senge, zdobywszy przewagę 11 punktów.



Rowery

„ESPERANTO”

w jakości i wykonaniu niezrównane

Generalny zastępca na Wschodnią Europę:

Bernhard Davidson

GDANSK-Reitbahn Nr. 19/20

9153

Wpływ warunków atmosferycznych na działanie silnika spalinowego

O wpływie stanu powietrza na działanie silnika mówi się bardzo wiele wśród motocyklistów, rzadko jednak ktoś z zainteresowanych potrafi ściślej określić to zjawisko.

Z tego powodu warto by się nieco bliżej zapoznać z wykonanymi w tej dziedzinie badaniami ścisłymi. O badaniach takich pisze m. i. „Przegląd Techniczny”:

„Wpływ ciśnienia atmosferycznego na moc, a zatem i na sprawność silników spalinowych, znany już jest oddawna. Wpływy zaś temperatury i wilgotności powietrza zewnętrznego zbadano nieco bliżej dopiero w ostatnim 10-leciu.

Wówczas jednak, gdy naprz. w Niemczech przyjmuje się przeważnie, że moc jest odwrotnie proporcjonalna do temperatury bezwzględnej powietrza zewnętrznego, to w Ameryce ustalają przepisy odbiorcze silników karburatorowych (zgodnie z wnioskiem H. S. White'a) odwrotną proporcjonalność mocy do pierwiastka kwadratowego z temperatury bezwzględnej. Badania S. W. Sparrow'a, W. D. Gove'a i in., dokonane na silnikach lotniczych, potwierdzają ten pogląd co do mocy indykowanej, wówczas gdy W. D. Gove uwzględnia w rachunkach dokładnych także wpływ zmian ciśnienia i temperatury na sprawność mechaniczną i ustala odpowiednio do nieprzeliczania mocy rzeczywistej.

W referacie, wydrukowanym w zeszycie listopadowym czasopisma „Technische Mechanik und Thermodynamik”, stwierdza L. Richter, że — o ile chodzi o silniki, w których zazwyczaj mamy niedostateczną ilość powietrza w ładunku (jak to bywa w silnikach karburatorowych) i których moc i sprawność zależy od zasanej ilości powietrza, — to wpływ temperatury na ich pracę określa prędkość powietrza w układzie zasysającym, i że moc silnika idealnego (bez strat) mieści się w granicach, które przy bardzo małych prędkościach powietrza są odwrotnie proporcjonalne do temperatury bezwzględnej, zaś przy bardzo dużych prędkościach — odwrotnie proporcjonalne do pierwiastka kwadratowego z temperatury bezwzględnej, ale zawsze proporcjonalne do ciśnienia powietrza zewnętrznego.

Autor zbadał też stosunkowo mały wpływ ciśnienia i temperatury na sprawność mechaniczną i proponuje nieco odmienny od Gove'a wyraz, uwzględniający ten wpływ.

Natomiast stwierdza cytowane źródło, że w silnikach o nadmiarze powietrza (jakimi są wszystkie silniki z 1-błą żarową) wpływ ciśnienia i temperatury powietrza na sprawność ogólną i mechaniczną jest bardzo ograniczony i może być pominięty, aczkolwiek nie opiera tego twierdzenia na dokonanych badaniach. Wilgotność powietrza wpływa, jak to wykazali A. W. Gardiner i D. B. Brooks, na moc silników o niedostatecznej ilości powietrza zasysanego proporcjonalnie do zawartości powietrza suchego w atmosferze. W innych silnikach wpływ ten może być pominięty. Wyniki tych badań w Ameryce i Niemczech mają być uwzględnione w niemieckich przepisach odbiorczych przez przeliczenie mocy i sprawności na stan normalny atmosfery.

Po sezonie

Sport motocyklowy rozwija się w Polsce, jak to się mówi „normalnie”; to znaczy, że liczba motocyklistów wzrasta dość równomiernie. Do rozkwitu tego sportu jednak bardzo u nas daleko. Składa się na to szereg przyczyn. Po pierwsze stają tu na przeszkodzie trudne warunki ekonomiczne, które uniemożliwiają większości nawet najwięcej zapalonych zwolenników sportu motocyklowego nabycie porządnej przez nich maszyny. Poza tem dużą przeszkodą jest fatalny stan naszych dróg. U nas i społeczeństwo i państwo nie posiadają pieniędzy i dlatego nasi motocykliści zamiast gładkich szos i asfaltowanych dróg muszą volens nolens ujeżdżać po grzęskich błotach i ciężkich piaskach.

Jedyną radą na „normalny” rozwój motocyklizmu w Polsce byłaby stała i konsekwentna propaganda, która musiałaby podkreślić znaczenie motocykla nie sportowe lecz czysto praktyczne, jako taniego i oszczędnego „samochodu” kupca i przemysłowca.

Międzynarodowe wyścigi motocyklowe w Zakopanem

Krakowski Klub Motocyklowy organizuje w dniach 17 i 18 stycznia 1931 r. na torze śniegowym w Zakopanem niezmiernie ciekawe wyścigi motocyklowe z udziałem wybitnych jeźdźców zagranicznych. Impreza ta, która w ubiegłym sezonie została po raz pierwszy wprowadzona w Polsce, zyskała sobie niezmierną popularność, zarówno wśród szerokich sfer publiczności, jako też i samych jeźdźców, czego dowodem niezmiernie liczny udział motocyklistów w powyższej imprezie. Obecnie przeprowadzono cały szereg udoskonaleń i innowacji, tak, że zawody te zapowiadają się świetnie.

Do tej pory zgłosili swój udział pierwszorzędni jeźdźcy zagraniczni, oraz prowadzi się pertraktacje z jeźdźcami niemieckimi tej miary, jak Roeder, Helmuth, a szczególnie Bullus. Napłynął szereg zgłoszeń ze strony krajowych jeźdźców. —Warto nadmienić, że obok samych wyścigów odbędą się niezwykle emocjonujące zawody skijöringowe za motocyklami, pogoń za lisem, a w szczególności jazda na saneczkach za motocyklami, oraz bieg pań.

Jako nagrody przewidziane są nagrody pieniężne (pierwsza nagroda 200, druga 100 zł) oraz b. cenne nagrody honorowe, a poza tem wszyscy kończący zawody otrzymują plakiety. Wszelkich bliższych informacji udziela sekretariat Krak. Klubu Motocyklowego, Kraków, Pijarska 4, we firmie „Autosport”.



**Maszyny do szycia
AFRANA i WARTA**

Od 40 lat
najlepsze znane
także rowery

**PANTER i METEOR
WIRÓWKI TITANIA**

Warsztaty zagwarantowane — precyzyjne reperacje,
Największy wybór części zapasowych.

Dom Maszyn „WARTA”

Telef. 37-33 Poznań, Wielka 25 Telef. 37-33

9133

ELEKTRO- i RADJOTECHNIKA

ORGAN ZWIĄZKU PRZEDSIĘBIORSTW ELEKTROTECHNICZNYCH NA POLSKĘ ZACHODNIA
ORGAN ZRZESZENIA PRZEDSIĘBIORSTW RADJOTECHNICZNYCH W WIELKOPOLSCE.
POD REDAKCJĄ LEONA KOZŁOWSKIEGO.

Otwarcie pierwszej w Polsce huty szkła lampowego

Na terenach fabrycznych Polskich Zakładów Philipsa w Warszawie przy ulicy Karolkowej odbyła się uroczystość poświęcenia pierwszej w Polsce huty szklanej dla produkcji baloników do lamp świetlnych i radiowych. Na uroczystość tę przybyli pp. ministrowie: Kwiatkowski, Kühn i Boerner, J. E. ks. kardynał Kakowski, prezydent miasta Warszawy Słomiński, liczni przedstawiciele władz sądowych i komunalnych oraz zaproszeni goście. Punktualnie o godz. 12 przybył P. Prezydent Rzeczypospolitej w otoczeniu domu wojskowego i cywilnego. Wchodzącego na salę P. Prezydenta Rzeczypospolitej powitał prezes zakładów Philipsa

w otoczeniu dyrektorów zakładów. Aktu poświęcenia huty dokonał ks. biskup polowy Gall. Po przemówieniu dyrektora zakładów Philipsa, w imieniu rządu polskiego przemówił minister przemysłu i handlu p. Kwiatkowski, podkreślając doniosłość dzisiejszej uroczystości dla rozwoju przemysłu i nauki oraz składając dyrekcji zakładów życzenie pomyślnej i owocnej pracy.

Należy jeszcze zaznaczyć, że twórcy tej wielkiej fabryki zakłady Philipsa są energicznym pionierem uprzemysłowienia Polski i dlatego zasługują na największe uznanie.

Normalizacja oświetlenia w fabrykach

Na wniosek Ministerstwa Pracy i Opieki Społecznej, Organizacja Gospodarki Światłowej opracowuje obecnie projekt przepisów, których celem będzie wprowadzenie normalizacji oświetlenia w fabrykach. Normalizacja taka, zdaniem rzeczoznawców, wpłynie w sposób doniosły zarówno na zdrowie robotników, jak i na zwiększenie szybkości wy-

konywania pracy. Jednocześnie na wniosek Inspekcji Elektrycznej m. st. Warszawy, Organizacja Gospodarki Światłowej opracowuje wraz ze Stowarzyszeniem Elektryków Polskich projekt przepisów o reklamach świetlnych, niezbędnych ze względu na panujący obecnie w tej dziedzinie niepożądany chaos.

Elektryfikacja woj. lwowskiego

Na sesji magistratu lwowskiego upoważniono miejskie zakłady elektryczne we Lwowie do wniesienia prośby do Min. Robót Publicznych o koncesję na spółkę elektryfikacyjną gmin podmiejskich oraz powiatów województwa lwowskiego. Narazie ma to być spółka z ograniczoną odpowiedzialnością,

później zaś ma zostać zamieniona na towarzystwo akcyjne, w którym 60 proc. akcji posiadać mają miejskie zakłady elektryczne, 30 proc. miejski zakład wodociągowy, a 10 proc. banki względnie osoby prywatne.



Crystą i silną audycję uzyskasz stosując
baterje anodowe DAIMON

GDANSK, skrytka pocztowa.

9497



Elektryfikacja kresów wschodnich

Według doniesień z Wilna, szereg większych elektrowni na terenie woj. Wileńskiego i Nowogródzkiego podjęło pertraktacje w sprawie utworzenia „Zjednoczenia Elektrowni Kresowych” celem prowadzenia wspólnej akcji rozbudowy sieci elektrycznej.

Zjednoczenie to ma być wzorowane na podobnej organizacji która powstała w województwie Kieleckim.

W pracach nad elektryfikacją kresów wschodnich zaangażowaneby zostały kapitały krajowe.

Piszący telefon

Niemiecka prasa donosi: W berlińskim urzędzie patentowym zgłosił pewien inżynier nowy wynalazek, który, w razie jego realizacji, spowodowałby niewątpliwie olbrzymi przewrót w dziedzinie telefonii.

Chodzi mianowicie o nowy aparat telefoniczny, połączony z maszyną do pisania, która zarówno odbiera jak nadaje wiadomości. Abonent mógłby w ten sposób nadać wiadomości nie tylko ustnie, jak dotychczas, lecz również pisemnie. Poza tem można by również pozostawić wiadomość dla abonenta,

który się nie zgłasza, — a to w ten sposób, że po upływie pewnej ilości sygnałów dzwonkowych, maszyna do pisania automatycznie zostałaby włączona i odebrałaby samodzielnie wiadomość, przeznaczoną dla nieobecnego abonenta.

Wprowadzenie „piszącego telefonu” do ogólnego użytku byłoby jednak, wedle zdania wynalazcy, możliwe tylko wówczas, gdyby administracja poczty dołączyła nowy aparat obowiązkowo do aparatu każdego abonenta, gdyż jedynie w tym wypadku opłacałyby się koszty produkcji.

Nowa teoria pioruna kulistego

Fizyk niemiecki, prof. Meissner, wyjaśnia na łamach stuttgartarckiego „Kosmosu” w nowy sposób powstawanie ciekawego zjawiska piorunów kulistych.

Jeżeli — powiada — w dużym naczyniu, napełnionem wodą, na przykład, w wannie, poruszać będziemy ręką w kółko, to w końcu utworzy się wir głęboki, który trwać będzie jeszcze przez czas pewien po usunięciu ręki z wody, przyczem posuwać się będzie w kierunku jakiegokolwiek prądu, istniejącego w wannie. To samo zauważyć możemy, wrzuciwszy kamień do rzeki. Wskutek uderzenia kamienia powstaje wir, który, trwając przez czas pewien, posuwać się będzie jednocześnie z prądem rzeki.

Jeżeli natomiast poruszać będziemy w wodzie rękoma w przeciwnych kierunkach, to wir utworzy się pomiędzy obu prądami w ten sposób wytworzonymi. To samo dzieje się w atmosferze. Jeżeli dwa prądy powietrzne zderzają w kierunkach przeciwnych, to i po-

między nimi wytworzy się wir silny.

Otóż, każde uderzenie pioruna wywołuje silny prąd powietrza, gdyż drogę jego stanowi strumień gazów rozżarzonych. Jeżeli zaś dwa pioruny zderzają w kierunkach przeciwnych, to pomiędzy nimi tworzy się wir gazów rozżarzonych, przybierający kształt kuli i to nazywamy piorunem kulistym.

Ale pozostaje jeszcze odpowiedź na pytanie: Dlaczego ten wir powietrzny przybiera kształt kuli, gdy tymczasem wir wodny ma kształt lejka? Otóż, wir wodny jest zjawiskiem, wywołanem na powierzchni wody, a przytem podlegającym mocno sile ciężenia. Rozżarzone natomiast gazy pioruna kulistego podlegają w bardzo nieznacznym stopniu tej sile, a przytem nie znajdują się na powierzchni, lecz w samym powietrzu. Dlatego też wir wywołany przez pioruny rozwija się bez przeszkody we wszystkich kierunkach i przybiera kształt kuli.

Kryzys w amerykańskim przemyśle elektrycznym

Produkcja prądu elektrycznego w Stanach Zjednoczonych wykazuje w roku bieżącym stałą tendencję zniżkową.

Podczas gdy w styczniu r. b. wyprodukowano ogółem 8,15 miljarda kWh, to w maju produkcja prądu

elektrycznego spadła do 7,51 miljarda kWh, a w lipcu do 7,33 miljarda kWh.

Jest to wymowną ilustracją przeżywanego kryzysu gospodarczego.

(„Warsztat Metal.”).

Każda modna
pracownia
używa do napędu
maszyn każdego
rodzaju tylko
napędy
redukcyjne
„BEMAG”

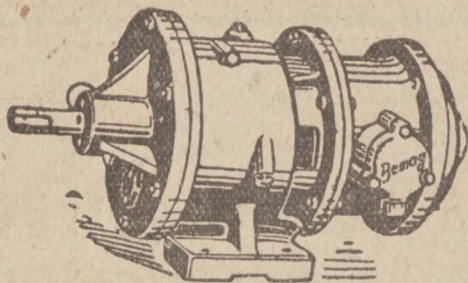

Zastępują w zupełności kosztowną transmisję!
Oszczędzają prąd! Oszczędzają czas!
Fabryka Maszyn Górniczych
T. z o. p. — Katowice — Ząbże

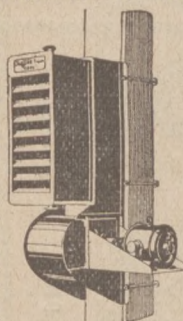

Aparaty nagrzewacze paro-powietrzne „Radiolo”

do ogrzewania dużych pomieszczeń
oraz suszenia i odemglania;

wykonane z bateriami
z rur żeberowych kutożelaznych.

Szybkie i równomierne nagrzewanie!

Inż. J. H. B. Teepe, Łódź, Kopernika 40

Fabryka Ogrzewań Centralnych i Aparatów.

8449

Polskie koncerty na fali 98 stacyj amerykańskich

Już w styczniu popłynie pierwszy koncert na drugą półkulę.

Przed dwoma tygodniami dyrekcja „Polskiego Radja” otrzymała depeszę z New-Yorku od prezesa najpotężniejszego radiowego trustu amerykańskiego „National Broadcasting Company”, p. Elwooda, który prosił o transmisję warszawskich koncertów filharmonicznych z Warszawy do New-Yorku. Sprawa transmisji audycji polskich na drugą półkulę omawiana była szczegółowo w ostatnich dniach w Paryżu między nac. dyr. „Polskiego Radja” — p. Z. Chancem, a europejskim przedstawicielem „National Broadcasting Company” — p. Mortonem.

Dzięki temu transmisje polskich koncertów filharmonicznych do Ameryki są kwestią najbliższej przyszłości. Recz jasna, iż sprawa ta wymaga jeszcze szeregu konferencji i prób, aby już dzisiaj stwierdzić można, że pierwszy polski koncert popłynie na fali eteru na drugą półkulę z końcem stycznia, a najpóźniej w pierwszej połowie lutego roku przyszłego. Polskie koncerty filharmoniczne dostawałyby się drogą kablową z Warszawy przez Poznań, Berlin do Rugby na antenę krótkofalowej stacji angielskiej, a stamtąd drogą powietrzną do Ameryki. Amerykańska stacja krótkofalowa przekazywać będzie transmisje stacjom „National Broadcasting Company”, która rozporządza 98-ma rozgłośniami. W ten sposób koncertów polskich słuchaliby co pewien czas dosłownie cała Ameryka.

Pierwsze transmisje audycji polskich na drugą półkulę poprzedzą próby techniczne, narazie na pierwszym wielkim odcinku trasy między Warszawą a stacjami angielskimi. Drugi odcinek, to droga powietrzna od krótkofalówki angielskiej do krótkofalówki amerykańskiej, i wreszcie trzeci — anteny krótkofalowej amerykańskiej na anteny 98-miu stacyj nadawczych.

Transmisja polskich koncertów filharmonicznych na drugą półkulę na prośbę broadcastingu amerykańskiego zbiega się z projektem „Polskiego Radja” nawiązania ścisłego kontaktu za pośrednictwem fal eteru z Polonią amerykańską. Dzięki transmisjom koncertów filharmonicznych na drugą półkulę, będą mogli Polacy amerykańscy słuchać koncertów nadawanych z Warszawy. Transmisje te posiadać będą olbrzymie znaczenie propagandowe już nie tylko na arenie skupień polskiej emigracji, ale i na terenie Europy i Ameryki. Potężny olbrzym radzy miński, najsilniejsza stacja europejska rozbrzmiewać będzie na całym świecie, oddając w ten sposób państwu nieocenione usługi propagandowe. Sprawa t. zw. specjalnych godzin dla Polonii amerykańskiej stanie się wobec projektowanych transmisji kwestią dalszej przyszłości.

Przy realizacji transmisji koncertów polskich na drugą półkulę, wykorzystane zostaną wszystkie ostatnie zdobycze radjotechniki, tak, aby koncerty te w nieskażonej i czystej formie dostawały się do uszu radjosluchaczy amerykańskich.

Szczegółowy plan transmisji polskich koncertów filharmonicznych do Ameryki opracować będzie można dopiero po ostatecznym porozumieniu się z zarządem „National Broadcasting Company”, co nastąpi w każdym razie jeszcze w przecigu r. b. Transmisje polskich koncertów na drugą półkulę są jeszcze jednym sukcesem radjofonji polskiej na terenie międzynarodowym.

ZJEDNOCZONE PRZEDSIĘBIORSTWA ELEKTRYCZNE

INŻ. K. GAERTIG i SP. z o.o.

Poznań Poczłowa 26

Instalacje oszczędnościowe
Urządzenia przemysłowe
z zapędem elektrycznym

AKUMULATORY
Naprawa maszyn elektrycznych.

Budowa rozruszników, regulatorów, aparatów elektrycznych, tablic rozdzielczych.

Adr. telegr. „Energia” **Telefon 3584, 2582**

Turbiny wietrzne
Żurawie
Dźwigi
osobowe
Łowiska
wielokrotności
Godła
reklamowe
elektryczne

9180

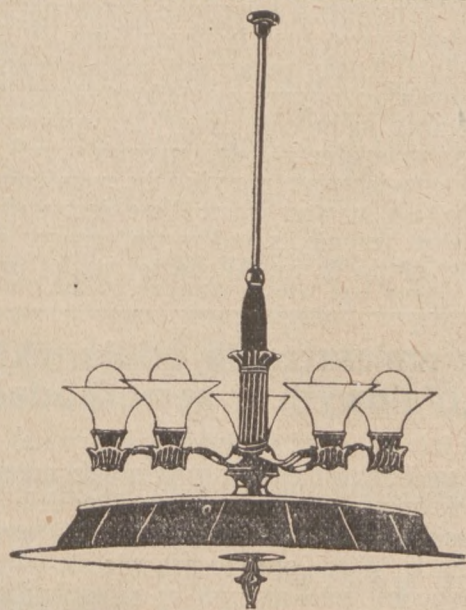

Najnowszego stylu

8947

lampy elektryczne i żyrandole

kupuje się najtaniej w fabryce

M. Nowak, Poznań, Chwaliszewo 49

TELEFON 3470

TELEFON 3470

W trzecią rocznicę radiostacji katowickiej

Dnia 4 grudnia przypadła trzecia rocznica otwarcia tak popularnej nie tylko na Górnym Śląsku i w całym kraju, ale w całej Europie Radiostacji Katowickiej. Śmiało rzec można, że te tysiąc dni działalności, które Radiostacja Katowicka ma za sobą, nie zostały stracone na marne. Dzięki nowoczesnej i doskonalej aparaturze, dzięki godnej największego szacunku energii i twórczej inicjatywie jej kierownika, dyrektora Stef. Tymienieckiego, dzięki wreszcie najzupełniejszemu oddaniu wszystkich współpracowników, Radiostacja Katowicka pięknie spełniła swe zadania narodowe, kulturalne i propagandowe. Słuchają jej pilnie nie tylko okryci czarnym pyłem węglowym górnicy i robotnicy. Transmituja jej audycje inne rozgłośnie polskie, lecz, co świadczy o jej poziomie, słuchają zagranicą. Mało tego! Niema w tem nic dziwnego, że dzięki swej doskonałej aparaturze, dociera ona do słuchawek i głośni-

ków, przy których gromadzą się nasi wychodźcy, w Niemczech, we Francji, i w innych krajach europejskich. Lecz fakt, że w chwili obecnej Radiostacja Katowicka posiada w Europie ponad 10.000 starych słuchaczy i korespondentów - obcokrajowców, którzy korzystają z jej audycji, wygłaszanych w językach obcych, jest najlepszym dowodem, co może mądra inicjatywa i energiczne jej wprowadzenie w czyn.

Dnia 4 grudnia nadała Radiostacja Katowicka na wszystkie rozgłośnie polskie piękne i podniosłe słuchowisko znanego pisarza i działacza śląskiego, p. Morcinka. Słuchowisko to p. t. „O tę świętą ziemię” zostało specjalnie dla radia napisane i obfituje w podniosłe momenty dramatyczne, uwypuklające przywiązanie do ziemi ojczystej ludu śląskiego.

Nowa radiostacja nadawcza w Warszawie

Warszawa buduje nową, b. silną stację nadawczą w Radzyminie. Widok jej już dziś — imponujący, mimo, że roboty jeszcze nie zostały ukończone. Nowa radiostacja warszawska wybudowana została na terenie 33 morgowym, zakupionym przez Polskie Radio. Stan robót przedstawia się obecnie następująco: budynki oraz maszty antenowe gotowe. Obecnie odbywa się montaż aparatury, która sukcesywnie nadchodzi z Zakładów Marconiego z Londynu. Maszty antenowe nowej stacji posiadają 200 m. wysokości. Są konstrukcji żelaznej o przekroju prostokątnym a zbudowane zostały przez firmę H. Cegielski w Poznaniu. Każdy maszt stoi na porcelanowym izolatorze, umieszczonym na wielkim bloku betonowym. W końcu nadmienić należy, że maszty przytrzymane są specjalnymi odciągaczami czyli linami stalowymi, gwarantując nie tylko bezwzględne bezpieczeństwo, ale nawet niemożliwe jest żadne odchylenie. Na terenie stacji wywiercono studnię o głębokości około 56 m. Woda tej studni przeznac-

zona jest do urządzeń chłodzących a specjalnie do chłodzenia bardzo kosztownych lamp. Energję elektryczną czerpać będzie przyszła radiostacja z elektrowni w Pruszkowie i w tym celu zbudowana została niedaleko terenu w Radzyminie stacja transformatorowa, która rozporządzać będzie 2 transformatorami każdy o mocy 1000 KW.

Nowa radiostacja będzie najsilniejsza nie tylko w Europie ale w świecie. Zasięg detektorowy około 500 klm. a siła 120—180 KW. w antenie. Instytucji chodzi o to, aby każdy obywatel na całym terenie Rzeczypospolitej Polskiej mógł odbierać audycje polskie na bardzo tanim i popularnym aparacie, jakim jest detektor, co niewątpliwie się uda, biorąc pod uwagę to, że równocześnie wzmocnione zostały stacje lwowska i wileńska oraz w przyszłym roku ma być wybudowana stacja nadawcza na Pomorzu. Tak więc każdy obywatel naszego Państwa będzie mógł korzystać tanim kosztem z genialnego wynalazku, jakim jest radio.

Zakaz umieszczania odbiorników krótkofalowych w samochodach

W mieście St. Paul (Stany Zjednoczone) zabronione jest umieszczanie w prywatnych autach odbiorników krótkofalowych, ponieważ policja w tem mieście posługuje się nadawaniem wiadomości na krótkich falach. W ten sposób pragnie się uniemożliwić przestępcom, uciekającym w samochodach, odbieranie wiadomości, jakie rozsyła o nich policja. Czy zakaz ten jednak cokolwiek pomoże?

Krótkofalowa stacja nadawcza w Bukareszcie

W Bukareszcie znajduje się krótkofalowa stacja doświadczalna uniwersyteckiego wydziału elektrotechnicznego. Stacja pracuje w środy i soboty wieczorem i nadaje wówczas koncerty z płyt gramofonowych lub też programy stacji nadawczej w Bukareszcie. Długość fali wynosi 21,5 m., moc nadawcza — 300 wati.

Jak przedstawia się sprawa stacji nadawczej w Watykanie

Budowa stacji nadawczej w Watykanie robi wielkie postępy. Wprawdzie urządzenie jej trwało parę miesięcy dłużej, aniżeli się przewidywało, ale obecnie sprawa posunęła się już tak daleko, że w najbliższym czasie stacja ta zostanie uruchomiona. Będzie ona pracowała na 2 długości fal, a mianowicie na 19,84 i 50,26 m. Moc w antenie wynosi około 12 KW.

WŚRÓD WYDAWNICTW

Tydzień Radiowy nr. 49.

Ukazał się numer 49 „Tygodnia Radiowego”, który zawiera poza programami radiowymi stacji polskich i zagranicznych następujące artykuły: Kalejdoskop radiowy, Polska w radio amerykańskim, W trzecią rocznicę radiostacji katowickiej, Przegląd audycji na falach polskich, Radiofonja międzynarodowa, 3-lampowy odbiornik z lampami dwusiatkowymi, Kącik detektora, Porady techniczne, Krótkie fale, Ze świata, Czy wiecie że..., Komunikaty.

DZIAŁ MASZYN ROLNICZYCH

Apel do krajowych fabryk maszyn rolniczych

Fabryki krajowe upraszamy, aby nam donosiły o wszystkich nowościach w zakresie ich produkcji. Chętnie stawiamy łamy nasze bezinteresownie do usług przemysłu krajowego. Przy tej sposobności musimy podnieść ten smutny fakt, że podczas gdy zagraniczne firmy bardzo skwapliwie korzystają z reklamy w naszym piśmie i często donoszą nam o ostatnich zdobyczach w fabrykacji maszyn rolniczych, to nasz przemysł krajowy nie ma w tym względzie — zdawałoby się — nic do powiedzenia, a przecież wiadomo, że i u nas ta gałąź przemysłu stale się podnosi i wypuszcza na rynek coraz nowe wyroby lub też ulepsza dotychczasowe. W interesie rozwoju przemysłu krajowego prosimy fabryki krajowe, by o wszystkich swoich nowościach nas w pierwszym rzędzie informowały.

WYDAWNICTWO „RYNKU METALOWEGO I MASZYNOWEGO”.

Konserwacja maszyn rolniczych

Konserwacja celowa i umiejętna maszyn rolniczych posiada dla każdego gospodarstwa rolnego pierwszorzędne znaczenie. Co ważniejsze, nie tylko dla gospodarstwa, lecz i dla każdej fabryki, każdego przedstawicielstwa, które maszyny te dostarcza, gdyż umiejętna obsługa i dobra konserwacja przyczyniają się do podniesienia renomy danej maszyny, do zmniejszenia ilości niesłusznych pretensyj nabywców i t. p. W sprawie tej podaje ciekawe wskazówki „Lech”. Pisz on m. in.:

Największym nieprzyjacielem maszyn rolniczych jest rdza, wilgoć i przechowywanie. Tak rdza jak i wilgoć spowodowane są zawsze nieodpowiedniem przechowywaniem. I dlatego chcąc mieć dobry inwentarz martwy, a tem samem chcąc dać roli odpowiednią uprawę mechaniczną, bez robienia rokrocznie na ten cel wydatków trzeba dbać o należyte przechowywanie narzędzi rolniczych.

Pielęgnacja maszyn rolniczych przedewszystkiem polegać będzie na tem, by usunąć szkodliwy wpływ wilgoci i rdzy. A więc po skończonej pracy koniecznym jest schowanie maszyny pod dach, by uniemożliwić szkodliwy wpływ atmosfery. Prawda, że i tam będzie działać wilgoć powietrza, ale działanie to jest już znacznie słabsze i łatwo mu przeciwdziałać, stosując środki zabezpieczające. Części maszyn, które wystawione są na działanie czynników atmosferycznych, pociąga się wówczas gęstymi olejami mineralnymi lub roztworami, np. roztworem kauczuku w terpentynie. Dobrze również chroni żelazo przed rdzą powłoczenie minią rozrobioną w pokoście lub oleju lnianym. Po wyschnięciu stosuje się jeszcze farbę pokostową. Pamiętać jednak należy, by przed minjowaniem powierzchnia żelaza nie była pokryta rdzą, gdyż inaczej minja będzie odpadać, a farba bez niej nie trzyma się żelaza. Można również pokryć powierzchnię żelaza wapnem, które także chroni przedmioty od rdzewienia.

Obecnie, gdy stosowanie powyższych środków pociąga za sobą wydatki, na które niekażdy gospodarz może sobie pozwolić, stosuje się jedynie smarowanie maszyn odpadkami oliwy lub jakimkolwiek innym tłuszczem. Naturalnie uprzednio należy maszyny i wszelkie narzędzia oczyścić z błota i kurzu, a także zbadać, czy części składowe nie są zużyte lub uszkodzone. Jeśli tak, należy nabyć zaraz nowe zastępcze części, a także wykonać konieczne naprawy. Jeżeli maszyna złożona jest z kilku części, natenczas przy

rozbieganiu jej trzeba poznać kolejność następstwa poszczególnych części, by przy ponownym użyciu każda część znalazła się na swoim miejscu.

Drobne części, nieprzytwierdzone do maszyny, zbiera się razem i zamyka, by się nie zgubiły. Zwrócić należy również uwagę na to, czy w czasie pracy nie zeszedł lakier lub farba i ewentualne braki te uzupełnić. Części szczególnie wrażliwe na przechowywanie jak np. płótno, pasy skórzane itp. konieczne należy zdjąć i umieścić w suchych miejscach. Zwłaszcza baczna opieka trzeba otoczyć pasy. Pas, który ustawicznie jest w użyciu, winien być 3—4 razy w roku odpowiednio wzmacniany. Jeśli pracuje tylko przez jakiś czas, to po skończonem zajęciu należy go oczyścić, pozbawić dokładnie oliwy, którą naciągnął w siebie w czasie ruchu, a następnie natłuścić. Do czyszczenia służy szczotka lub kawałek szmatki i zwykłe mydło oraz letnia woda. Po dokładnem umyciu pasa, oskrobaniu części stwardniałych i wysuszeniu, odciąga się oliwę, skrapiając go benzyną lub benzolem. Potem zwija się pas, przekładając wiorami drzewnymi lub trocinami. Wkońcu usuwamy trociny, a pas, który przez działanie benzyny pozbawiony został oprócz oliwy także i zawartego w nim tłuszczu, natłuszczamy mieszaniną tranu rybiego i łożu bydlęcego, wcierając ją palcami w pas. Po dokonaniu tych czynności umieszcza się pas w suchym ale nie gorącym miejscu na przechowanie. Unikać należy smarowania pasa w ruchu kalafonją, gdyż w ten sposób niszczy się on szybko, kruszeje i łamie się.

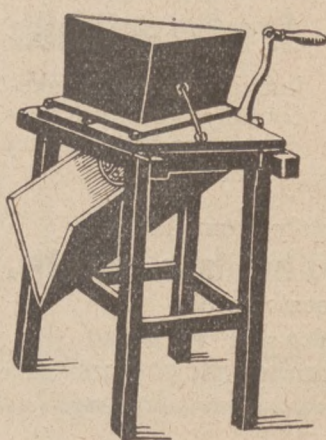

Maszyny rolnicze

plugi, brony, plewniki, obsypniki i specjalność **buraczarki**

Zgłoszone do opatentowania, tanie, trwałe, wydające w 10 minutach do 100 kg pokarmu dla bydła w formie makaronu.

Łatwa obsługa. Cena **45.— zł**

Wyrabiamy również TOKARKI do drzewa i PRASY OWOCOWE

Wytwórnia Maszyn
ERNST HENNIG Sp. z o. p.
Kolomyja

Stan akcji melioracyjnej w Polsce

Ilość projektowanych i dokonanych melioracji, stale rosnąca od roku 1925, wykazała w roku ubiegłym spadek bardzo poważny, obecnie nadal się pogłębiający. Przyczyną tego w pewnym stopniu była sucha pogoda lat ostatnich, zniechęcająca do drenowania pól, oraz kryzys gospodarczy, powodujący, że rolnicy nie mogą wydatkować z własnych zasobów 20 proc. kosztów melioracji, nieobjętych pożyczkami Banku Rolnego. Charakterystycznym jest przytem, że nadal utrzymuje się dążność do wykonywania melioracji, prowadzących do uprzemysłowienia majątków, jak np. tworzenia gospodarstw rybnych.

Kryzys rolny powoduje, że melioracje, prowadzące do zwiększenia plonów (głównie drenowanie), wogóle są dziś nieopłacalne i nawet nie pozwalają na pokrycie amortyzacji. Dzieje się to dzięki spadkowi cen zbóż; koszt drenowania 1 ha., wyrażony w kwintalach żyta, wynosił w roku 1926 około 16 q., obecnie zaś 40 q., t. j. wzrósł dwa i pół razy, podczas gdy wiadomem jest, że drenowanie podnosi plony żyta przeciętnie o 58 procent. Ponieważ kredyty melioracyjne są 7 proc. i amortyzowane w przeciągu 12 lat, wartość zwiększonego plonu jest niższa od raty rocznej. W związku z tem podnoszone jest, że Bank Rolny winien rozciągnąć okres amortyzacji pożyczek melioracyjnych (celem zmniejszenia rat rocznych), przynajmniej na lat 15, jak to jest stosowane w państwach zachodnich.

Młynki do mielenia kości

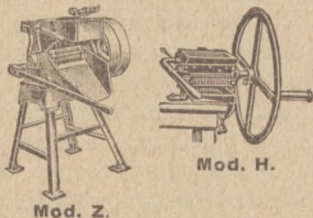

do wytwarzania posilającego pokarmu o pierwszorzędnej jakości.

Także niezbędne dla szpitali, hoteli i innych większych gospodarstw domowych dla wykorzystania kości odpadkowych.

Maszyny do krajania siewki



9538 trawy, pokrzywy i t. p. dla udawania i utrzymania zdrowia zwierząt.

Młynki do śrutowania



kukurydzy, zboża, jakoteż innych suchych produktów na śrut o różnej grubości.

Blizsze szczegóły przesyła:

„ORKA” Biuro Handlowe, Biała,
skrytka pocztowa 57.

Odsprzedawcom rabati

Zdolni zastępcy we wszelkich miejscowościach poszukiwani

Młocarnie szerokomłotne VISTULA
Młocarnie z przymkami

Młocarnie z wałami do gładkiej słomy

Walce, kieraty

Siekacze do buraków

Sortowniki ziemniaków

Maszyny do czyszczenia zboża

Sieczkarnie bębnowe do zapędu mechanicznego stojące i na wozach

Sieczkarnie tarczowe

Koła transmisyjne

Pompy do gnojówki z rurą stalową i wyjmującymi wentylami

Szufle ziemne do transportowania ziemi wykonuje jako długoletnią specjalność

A. P. Muscate
Fabryka Maszyn Sp. z o.p.
TCZE W (Pomorze)

W. SCHÜTZ

Rogoźno (Wlkp.)

Fabryka Kotłów Parowych

Zał. 1880

Telefon 80

Największe specjalizowane przedsiębiorstwo tego rodzaju w Polsce

8804

Wytwarza i dostarcza

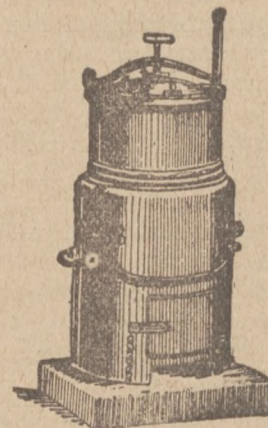

Parowniki do kartofli

Aparaty do odgoryczania łąbinu

Gniotowniki do łąbinu

Parowniki do kartofli (do przechylania) systemu

„AKRA”

oraz własnych systemów z żelaza i miedzi

Fabryka odznaczoną została na wszystkich wystawach, na których wymienione fabrykaty wystawiała.

DZIAŁ BUDOWLANY, DRZEWNY I CERAMICZNY

Apel do krajowego przemysłu budowlanego

Fabryki krajowe upraszamy, aby nam donosiły o wszystkich nowościach w zakresie ich produkcji. Chętnie stawiamy łamy nasze bezinteresownie do usług przemysłu krajowego. Przy tej sposobności musimy podnieść ten smutny fakt, że podczas gdy zagraniczne firmy bardzo skwapliwie korzystają z reklamy w naszym piśmie i często donoszą nam o ostatnich zdobyczach w fabrykacji materiałów budowlanych, to nasz przemysł krajowy nie ma w tym względzie — zdawałoby się — nic do powiedzenia, a przecież wiadomo, że i u nas ta gałąź przemysłu stale się podnosi i wypuszcza na rynek coraz nowe wyroby lub też ulepsza dotychczasowe. W interesie rozwoju przemysłu krajowego prosimy fabryki krajowe, by o wszystkich swoich nowościach nas w pierwszym rzędzie informowały.

Administracja „RYNKU METALOWEGO I MASZYNOWEGO”.

Granice wysokości drapaczy nieba

Nowoczesna technika dochodzi już do 100 pięter.

W ostatnich czasach spotyka się często w prasie co dzień wiadomości o coraz nowych budowlach kilkudziesięciopiętrowych, wznoszonych w Ameryce, ściślej w Stanach Zjednoczonych. Powstaje więc pytanie, czy ten wyścig „drapaczy nieba” ma naturalne granice i jakie czynniki wpłynąć mogą na ograniczenie wysokości budowli.

W tym względzie współzawodniczą ze sobą dwa najwięcej rozwijające się największe miasta Ameryki Północnej: Nowy Jork i Chicago. Zaledwie zaczęto w Nowym Jorku budowę największego na świecie 43-piętrowego hotelu, a już Chicago przystąpiło do wznoszenia gmachu nowej opery, stanowiącego z wielu względów osobliwość także o 43-ch piętrach. Gmach ten łączy w sobie teatr i lokale biurowe. Część teatralna zawiera operę na 3.500 widzów i małą salę teatralną na 600 miejsc.

Wkrótce po wybudowaniu tych domów pojawiły się wiadomości o wykonywaniu gmachu wytwórni Chrysler Motor Co., który ma być największym na świecie budynkiem, o 75 piętrach, o wysokości 320 m., a budynki 80-piętrowe, których projekty są opracowywane, nie wywołują już zbytniego zainteresowania.

Czy więc i jak daleko posunie się budownictwo nadal w górę?

Odpowiedź zarysowuje się w wyniku prac komisji, złożonej ze znawców zagadnień konstrukcyjnych, podnośników, oświetlenia i ogrzewania, która miała na celu zbadanie rentowności wznoszenia drapaczy chmur w Nowym Jorku.

Orzekła ona, że w warunkach obecnych, przy dzisiejszych cenach placów budowlanych, przynosi 80-ciopiętrowy gmach, o koszcie wykonania 22 milion. dolarów — 4.22 proc. zysku. W tych samych warunkach gmach 63-piętrowy daje zysku 10.2 proc.

Inne atoli obliczenie wykazało, iż przy tych samych założeniach, w szczególności przy tej samej powierzchni zabudowania, rentowność budowli wzrasta ze wzrostem wysokości do 70-u pięter. W obliczeniu tem przyjęto cenę placu na 400 dolarów za stopę kwadr. Przy cenie 200 dol. za stopę kw. najrentowniejszy dom byłby 63 piętrowy.

A jednak równocześnie zaczęto budowę w Chicago 80-pięt. gmachu. Rentowność zatem niezawsze decyduje, lecz nieraz bierze górę chęć poprostu pobicia rekordu, tak właściwa Amerykanom, a łącząca się za-

razem z okazją do reklamy. Częściej atoli przeważają względy gospodarcze i one to niewątpliwie odegrają rolę, ograniczającą wysokość drapaczy chmur. Tymczasem wszakże ceny lokali są tak wysokie, że opłacają się nawet nieekonomicznie wznoszone budowle; na najwyższych bowiem piętrach pobiera się dziś 370 zł za 1 m. kwadr. Ustala się jednak zapatrywanie, że domy mieszkalne żelbetowe mogą być budowane do wysokości 20 pięter. Zarazem zwraca się uwagę na to, że im wyższy ma być budynek i im wyższe obciążenie, tem bardziej mocne muszą być słupy na dolnych piętrach, a więc tem więcej zajmują one powierzchni użytkowej. Staje się to drugim czynnikiem, ograniczającym wysokość.

Trzecim wreszcie czynnikiem jest jakość gruntu: w Nowym Jorku buduje się na skale, Chicago zaś jest w o wiele gorszym położeniu pod tym względem, a miasta zachodnie (San Francisco, Los Angeles), gdzie należy się liczyć nadto z trzęsieniem ziemi, muszą uwzględniać ten czynnik jeszcze bardziej.

Jeżeli nawet te wszystkie przeszkody zostaną przezwyciężone, to pozostanie jeszcze jeden czynnik ograniczający — naturalny, mianowicie rozwiązanie sprawniej komunikacji wżwyż. Już bowiem dziś w okresach rozpoczynania i kończenia pracy oraz w godzinach przerwy (lunch) dźwigi nieraz nie mogą podołać ruchowi, chociaż są budowane w dużej ilości i o różnych szybkościach jazdy.

„Now. Techn.”



Udoskonalone maszyny
do wyrobu:

dachówki cementowej,
pustaków betonowych,
cembrowiny studziennej,
żłobów, słupów, płyt, rur
i t. p.

poleca

8952

Fabryka Maszyn Rzewuskiej i S-ka Sp. Akc.

Warszawa, ul. Ordynacka 7.

Zysk niewielkiej wytwórni betonowej w jednym roku
wynosi od 5.000 do 6.000 zł

Żądajcie cenników i objaśnień.

Dr. inż. STEFAN BRYŁA.

Spawanie konstrukcji żelaznych jako warunek rozwoju budownictwa żelaznego

Konstrukcje żelazne, które w wieku 19-ym święciły największe triumfy, uległy w ostatnich dziesiętkach lat wielkiemu zastojowi. Głównym powodem tego zastoju był równoczesny ogromny rozwój konstrukcji żelbetowych, rozwój, który nieustannym niemal krokiem postępował i postępuje. Znaczenie żelaza jako wyłącznego materiału konstrukcyjnego coraz bardziej malało — w stopniu niejednakowym w poszczególnych krajach — mimo — z wolna zresztą postępujących — udoskonaleń jego własności.

W państwach, posiadających niewiele żelaza i węgla, w państwach, w których przemysł cementowy rozwinął się wybitnie, konstrukcja żelazna uwiędła bardzo. Należą tu Francja i Włochy.

W państwach, produkujących dużo żelaza, konstrukcja żelazna wytrzymała konkurencję w znacznym stopniu bez porównania do dziś dnia udział żelaza w wielkich i nowoczesnych konstrukcjach inżynierskich jest tam bez porównania większy. Należą tu Niemcy i Stany Zjednoczone Ameryki Półn.

Polska, wskutek swego przedwojennego nastawienia przemysłowego, należała raczej do krajów pierwszego typu. Przy dobrym i stosunkowo tanim cemencie żelbet rozwinął się zarówno w b. zaborze rosyjskim, jak austriackim. Odzyskanie Śląska powinno było oddziaływać w kierunku przeciwnym; oddziaływanie to jednak zaznaczyło się dotychczas nieznacznie tylko. Jakiś czas hutnictwo było nawet sztucznie karmione, a jego wysiłki celem rozszerzenia rynku zbytu były niezupełnie skuteczne. Dopiero w ostatnich czasach przemysł hutniczy ocknął się i rozpoczął energiczne kroki w tym kierunku.

Zwłaszcza coraz częściej mówi się obecnie np. o konstrukcjach szkieletowych żelaznych, czy to dla małych, czy to dla dużych budynków. Niemniej konstrukcje żelazne nie zajmują u nas dotychczas takiego stanowiska, jakie zajmują np. w sąsiednich Niemczech. Pochodzi to przede wszystkim stąd, że są one w stosunku do innych, specjalnie żelbetowych, droższe, niż tam. Wszelkie zaś usiłowania celem zwiększenia zbytu żelaza na rynku budowlanych, mogą liczyć na powodzenie tylko i wyłącznie wtedy, gdy konstrukcja żelazna będzie się opłacała. Dotychczas jednak ona raczej się nie opłaca nawet przy wysokich budowlach i wielkich obciążeniach.

Musi zatem konstrukcja żelazna „zacząć się opłacać”, innymi słowy: musi stać się tańszą, niż jest obecnie. Tem bardziej jest to ważne, że inne walory żelaza w stosunku do żelbetu utraciły dużo na swym znaczeniu. Ostatnie dziesiętki lat przyniosły bowiem bardzo szybki rozwój żelazobetonu. Przyniosły one — w zakresie wytwarzania — beton lany, — w zakresie materiałów — cementy wysokowartościowe rozmaite i coraz się doskonalące. Pozwalają one z jednej strony na osiąganie znacznie większych wytrzymałości, a więc naprężeń dopuszczalnych — w konsekwencji — na przenoszenie większych obciążeń i stosowanie mniejszych wymiarów; z drugiej zaś strony skracają okres tężenia i twardnienia, a tem samem przyspieszają chwilę rozdeskowania, a więc i termin wykonania. Wreszcie pozwalają w coraz większej skali na budowanie w zimie. A przecież wielka wytrzymałość, szybkie wykonanie, oraz możność budowania w zimie

były temi walorami, którymi głównie górowała konstrukcja żelazna nad żelazobetonem.

Decydował zaś ostatecznie wzgląd, że konstrukcja żelbetowa stawiała się w stosunku do żelaznej w analogicznych warunkach coraz tańszą i to w sposób coraz wybitniejszy.

Stąd poszło, że np. mosty żelbetowe zbliżają się już do rozpiętości 200 m. (most w Plougastel), a mówi się już o znacznie większych rozpiętościach, zaś inne budowle, kopuły, hale, dochodzą do nieznanych dotychczas wymiarów.

Tymczasem postępy budownictwa żelaznego były bez porównania mniejsze. Wprowadzano i wprowadza się nowe wysokowartościowe materiały, ale wytrzymałość ich rośnie wolniej, niż wytrzymałość cementów, a ceny są wysokie. Natomiast w samym sposobie wykonywania panował zastój: nie zmieniał się on prawie zupełnie w ciągu dziesiątków lat.

Zmianę na korzyść konstrukcji żelaznych przynieść może w tych warunkach jedynie wprowadzenie ich na nową drogę, któraby pozwalała na oszczędność materiału i oszczędność robocizny. Na takie nowe drogi weszła konstrukcja żelazna zagranicą i wchodzić zaczyna u nas. Te pierwsze kroki są nawet dość rozgłosne, ale wartości i znaczenia ich dotychczas się nie docenia. A przecież wychodzą już one z dziedziny eksperymentu i stają się zaczątkiem nowego rozkwitu budownictwa żelaznego. Idzie o prowadzenie konstruk-

Nagrodzony „ZŁOTYM MEDALEM” na Wystawie
Budowlanej VI Targów Wschodnich we Lwowie 1926 r.

HYDROFUGE „CASTOR”

9172t

ZABEZPIECZA OD

8213

WILGOCI

przeciekania, wstrzymuje ciśnienie WODY we wszystkich przypadkach, jako to: izolacji rezerwoarów, murów, kanałów, basenów, tuneli, tarasów, fasad, szczytów i fundamentów

Hydrofuge „CASTOR” dodaje się do zaprawy cementowej

W LONDYNIE przy placu
Piccadilly CIRCUS

największa z istniejących KOLEI
podziemna została uszczelniona

hydrofuge CASTOREM

Posiada na składzie :

PRZEDSIĘBIORSTWO BUDOWLANE
MAURYCY KARSTENS

Sprzedaż: w Warszawie, ul. Koszykowa 7. Tel. 27-95.

W Krakowie: Biuro „CASTOR”, ul. Kleparz 5, Tel. 218

W Katowicach: inż. K. Wretowski, Gen. Zajęzka 19. Tel. 14-15.

W Poznaniu: Tow. Akc. „Materiał Budowlany” Seweryna Mielżyńskiego 23
Tel. 29-76 i 38-74.

cyj spawanych zamiast dotychczasowych nitowanych. W dzisiejszych warunkach jest to poprostu jedyna droga, na którą wkroczyć musi budownictwo żelazne, aby się na szeroką skalę utrzymać. Uzależniona oczywiście od dobroci połączeń spawanych, konstrukcja spawana musi — przy należytej jakości — być tańsza od nitowanej, głównie z powodów następujących:

1. Potrzebne przekroje prętów są znacznie mniejsze, z powodu nieuwzględnienia dziur na nity i z powodu zmniejszenia ciężaru własnego, zwłaszcza w

tych konstrukcjach, w których ciężar ten dużo znaczy.

2. Blachy węzłowe itp. elementy połączeń odpadają zupełnie lub są znacznie mniejsze.

3. Monolityczny charakter połączeń powoduje dalszą oszczędność materiału.

4. Odpada potrzeba precyzyjnego wykonania, robota zaś warsztatowa bardzo się zmniejsza.

5. Robota jest szybsza i wymaga mniejszej liczby robotników (ale kwalifikowanych).

(Ciąg dalszy nastąpi.)

Zniesienie 8-godzinnego dnia pracy w przemyśle budowlanym projektuje Minister Robót Publicznych

Ministerstwo Robót Publicznych opracowało projekt nowej ustawy mieszkaniowej i rozesłało go zainteresowanym Ministerstwom celem uzgodnienia. Projekt ten wygotowany został na zlecenie Rady Ministrów z 8 kwietnia b. r., która poleciła Ministrowi Robót Publicznych ustalenie planu rozwiązania kwestii mieszkaniowej.

Rezultatem tych studjów jest obszerna publikacja, wydana przez Ministerstwo p. t.: „Materiały do projektu ustawy mieszkaniowej”. W publikacji tej zebrane są dane, dotyczące się braku mieszkań w Polsce, kosztów budowy, rezultatu dotychczasowej akcji co do rozbudowy miast, wyników akcji budowlanej insty-

tucyj kredytowych i zakładów ubezpieczeń społecznych. Broszura zawiera jednocześnie informacje, dotyczące się dotychczasowego ustawodawstwa mieszkaniowego, a w szczególności ochrony lokatorów, wysokości czynszów mieszkalnych itp. W pracy powyższej Ministerstwo Robót Publicznych wyraziło pogląd, który ma znaleźć również wyraz i w przyszłej ustawie mieszkaniowej, że w przemyśle budowlanym, jako sezonowym, zachodzi konieczność zastosowania dłuższego dnia.

W najbliższych dniach projekt ten ma być przedłożony Radzie Ministrów, poczem wpłynie do Sejmu.

Wywóz drzewa

Zwiększenie podaży kopalniaków.

Zbyt kopalniaków obecnie zmniejszył się nieco w czasach ostatnich, a odbiorcami ich są przeważnie tylko polskie i czechosłowackie kopalnie węgla. Niebacząc na pewne ograniczenie zapotrzebowania, podaż kopalniaków zwiększa się wskutek trudności pozbycia drewna cieższego. Poziom cen przedstawia się dość chwiejnie. Transakcje jednak odbywają się przeważnie w granicach 28 zł. za 1 metr sześć. Niezbyt

pomyślnie widoki na wywóz kopalniaków można uzasadnić i tem, że importerzy brytyjscy, w oczekiwaniu znaczniejszych dostaw kopalniaków sowieckich, wykazują dość daleko posuniętą powściągliwość w zakupach kopalniaków polskich. Stan ten jednakże ulegnie niechybnie zmianie z chwilą zamarznięcia portów północnych i wtedy kopalniaki polskie trafią niezawodnie na rynki angielskie.

Trzymiesięczny termin kredytu w przemyśle mebli giętych

Fabryki mebli giętych postanowiły przyjmować nadal weksle z terminem 3-miesięcznym, pozostawiając również dotychczasowe ceny i odraczając sprawę ewentualnej rewizji rabatów.

Pewna liberalizacja pod względem kredytowym

jest możliwa, będzie jednak ujęta w karby przez kierownictwo konwencji, prowadzonej przez Związek Przemysłowców w Krakowie. Większą wagę, niż dotąd, będzie się przywiązywało do sporządzania list sumiennych płatników.

MATHIAS PAULUS - KATOWICE

Budowa i Uruchamianie Pieców Przemysłowych

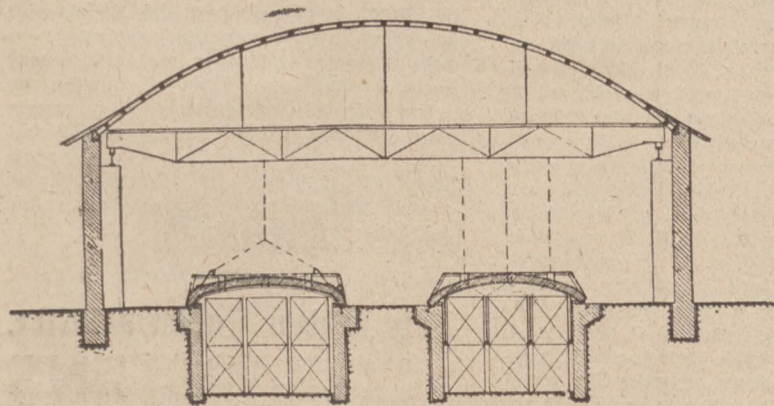

Piec pierścieniowy z obsługą automatyczną

Piece kuźnicze, piece żarowe, piece spawające, piece do topienia metalu i żelaza.

Projektowanie i wykonanie kominów, wapienników, cegielń i generatorów.

Piece wysokie, piece głębokie, piece martinowskie, piece kupolowe, piece do suszenia, piece temperowe, piece do cynkowania.

Obmurowanie kotłów

i wykonanie robót z materiałów kwasotrwiałych i ogniotrwiałych. Wykonanie wszelkich robót lutowniczych ołowiem. 9294

Z rynku materiałów budowlanych, metali i wyrobów metalowych

MATERIAŁY BUDOWLANE.

Warszawa, 11. 12. Na rynku materiałów budowlanych płacono przy warunkach wekslowych za 1000 sztuk loco cegielnia podmiejska: Cegła 65—70, fracht 15—20, razem wagon Warszawa 78—85, zwózka na budowę 10—15, razem więc cena cegły loco budowa wynosi 90—97 zł., cegła górnośląska loco cegielnia G. Śląsk kosztuje 52—56, plus fracht do Warszawy 35, loco stacja kalkuluje się 95—104, cegła częstochowska loco cegielnie częstochowskie 58—60, fracht 30—32, franco stacja Warszawa 88—90, loco budowa 100—105, cegła dziurawka zależnie od gatunku za 1000 sztuk 95—105 zł., franco budowa. Dachówka franco budowa za 1000 sztuk karpówka 165 do 175 zł. Cement tylko za gotówkę, zasadnicza cena Syndykatu franco wagon Warszawa za 100 kg. wynosi 9.50, cena więc beczki 200 kg. w Warszawie wyniesie 9.50, plus 9.50, plus opakowanie 3.80, plus stemple i podstawienie wagonu 0.25, razem 23.05 zł., doliczając do tego 1 zł. zwózki na skład i zarobek hurtownika oraz podatek obrotowy dojdzie do ceny loco skład 26, loco budowa 27 zł., cena beczki 180 kg. wyniesie odpowiednio 23.05 i 24.50—25.00, w opakowaniu papierowym cement kalkuluje się 1.60 zł. taniej, ponieważ cena opakowania za worek wynosi 55 gr., co przy 200 kg. stanowi 2.20 czyli worek 50 kg. kosztować będzie na wagonie w Warszawie 5.39 zł. Loco budowa cement ze składu kalkulować się będzie przy dostawach większych 6—6.25 zł. Wapno w różnych gatunkach franco wagon Warszawa za 100 kg. Kazielnia kielecka I gat. 5.60, II gat. 5.20, III gat. 4.90, Jaworzna kielecka 4.90, Chęciny kieleckie 4.92, Rudniki 4.50, Rędziny częstochowskie 4.60, — sosnowieckie 4.60 i Piechcin poznański 4.85. Zwózka wapna na skład i ze składu na budowę kosztuje 2.00, tak, że cena najlepszego wapna loco budowa dochodzi do 7.50, wapno lasowane za 1 m. sześć. z dostawą na budowę 40—45, stare lasowanie, mające co najmniej rok, oddawane jest w cenie minimum 50 zł. Gips solwayowski za 100 kg. loco skład: murarski 11, sztukatorski 12, modelowy 13, alabastrowy 17, przy dostawach większych o 1 zł. drożej. Gips kielecki jest znacznie tańszy i kalkuluje się od 3—4 zł. na worku 100 kg. taniej. W dziale materiałów budowlanych ceny bez zmiany. Ruch budowlany zupełnie ustał. Obroty minimalne. — Przy zapłacie gotówką kupujący otrzymuje 5 proc. skonta.

Bydgoszcz, 11. 12. Firma Materiał Budowlany notuje za 1000 sztuk loco stacja Bydgoszcz. Cegła 65 zł. 60, tonówka i cegła lekka zł. 62, dachówka i karpówka zł. 120, płyty ceglone zł. 145, Westfala 12-ki zł. 205, Westfala 15-ki 230, pustaki Foerster i Kleina 80—85 zł. za 100 kg. wagonowo cement zł. 9.90, wapno loco Wapienniki dla sprzedawców zł. 3.80, dla konsumentów zł. 4. Tendencja zniżkowa na dachówkę, płyty ceglone i Westfala 12-ki. Reszta bez zmiany.

Lublin, 11. 12. Zrzeszenie Cegielń notuje za 1000 sztuk loco cegielnia zł. 60, loco budowa zł. 70, przy tendencji zniżkowej. Od poprzedniego notowania ceny spadły o 1 zł.

METALE I WYROBY METALOWE.

Katowice, 11. 12. Surówka odlewnicza nr. 1 „Hurta Pokój” oraz Górnośląskich Zjedn. Hut Królewskiej i Laury — reprezentacja:

Towarzystwo dla Sprzedaży Surówki Żelaznej, Sp. z ogr. odp. w Warszawie, Al. Jerozolimskie 11, cena za tonę 220 zł loco stacja wysyłająca.

Berlin, 11. 12. Not. w RM. za 100 kg. Oryginalne aluminium hutnicze 98—99 proc. w blokach 170, ditto. w sztabach walcowanych i ciągnionych 174, nikiel czysty 98—99 proc. 350, antymon Regulus 56½—57½, srebro w sztabach ca. 900 za kg. 45¼—47¼, złoto w wolnych obr. za 10 gr. 28—28.20, platyna w wolnych obr. 1 gr. 3—5.

London, 11. 12. (Z.) Srebro 15½/16, na dostawę 15½, złoto 85 sh 1¼d. za 1 uncję.

London, 11. 12. (Urz. Not. metali w Ł.) za tonę. Miedź Standard per kasa 46¼/16—46½/16, 3 mies. 46¼/16—46½/16, Settl 46½/16, Elektrolyt 50—5, Best selected 48—49¼, Strong sheets 80, Elektrowirebars 52, cyna Standard per kasa 108¾/16—109, 3 mies. 110—110¼/16, Settl. 109, Banka (obr. nieof.) 114¼, Straits (obr. nieof.) 113¼, ołów zagran. dost. natychm. 15¾/16, termin. 15½, Settl. 15½, cynk zwykły, dost. natychm. 13¾, termin. 14¼, Settl. 13¾, Not. nieoficjalne: Rteć 22½/16, Wolfram 13.

N. Jork, 11. 12. Not. metali w cts za lb. Miedź: lake loco 11, elektrolityczna loco 11, fas. N. Jork 11, per 30—90 dni 11, Casting Refinery loco fob. N. Jork 10½, cif Hamburg lub Rouen 11.30, Cyna: N. Jork Straits loco 25½/16, na styczeń 25.20 (później 25¼), Ołów: N. Jork loco 5.10 East St. Louis, loco 4.95, Cynk: East St. Louis, loco 4.17½, srebro zagran. w cts za uncję 33½, platyna 33, aluminium 98—99 proc. loco 22¾/16, nikiel w sztabach loco 35, blacha biała fob. Pittsburg 5.25.

Angielski rynek blachy białej, 11. 12. Ceny za podstawowa skrzynkę fob. wynoszą sh. 16—16.3, ceny krajowe franco wagon lutha. Blacha galwanizowana, tj. ocynkowana £ 11.12.6 fob. Glasgow za grubość nr. 24. Ceny narazie bez zmiany, lecz spodziewana jest dalsza zniżka ceny blachy białej.

DRZEWO.

Lwów, 11. 12. Notowania drzewa Izby Przem.-Handl. we Lwowie w obrocie krajowym loco wagon stacja załadowania w województwach: Lwów, Tarnopol i Stanisławów z 29 listopada: drzewa jodłowe i świerkowe w stanie okrągłym okorowane, celulozowe od 10 cm. średnicy 17 zł, kopalniane od 10 cm. średnicy i wyżej 1.50 m. dług. i wyżej 17 zł, drzewo dłużycowe 14—20 cm. śr. oraz 21—36 cm. śr. 20 zł, kłose zdrowe tartaczne 4 m. dług. i wyżej w czubie od 20 do 25 cm. zł —, od 26 cm. i wyżej 19.50 zł, te same wyłącznie świerkowe o 10 procent drożej: drzewa jodłowe i świerkowe w stanie tartym i ciosanym. Deski i brusy jodłowe i świerkowe budowlane 3 do 6 m. dług. 10 cm. i wyżej szerokości 26, 33, 40, 52 mm. grub. 60 zł, 20 mm. grub. 62 zł, 13 mm. grub. 68 zł, deski i brusy jodłowe z pod pily wymiary jak wyżej, 69 zł, 73 zł, 81 zł, te same świerkowe, wymiary jak wyżej, 90 zł, 97 i 104 zł, deski i brusy stolarskie świerkowe lub czyste i półczyste jodłowe, wymiary jak wyżej 25 mm. grub. 134 zł., 20 mm. grub. 137 zł., 13 mm. grub. 147 zł, deski i brusy IV klasy świerkowe i jodłowe, wymiary te same 51, 53 i 57 zł, deski i brusy świerkowe i jodłowe od 1 m. wwyż, ale poniżej 3 m. o pozostałych wymiarach, jak poprzednio są o 33

proc. tańsze; kantówki i rygle rznięte 3 do 6 m. dług. 8×8 i wyżej grube 73 zł, 6 do 8 m. dług. grubość ta sama 78 zł, inne wymiary według umowy, łaty rznięte 3 do 6 m. dług. 13 do 20 mm. grub., 46 do 52 mm. szer. — zł, 26—50 78 zł, 1 do 2 i pół m. grub. 13—40 mm. 40 zł, drzewo ciosane 6 do 9 m. dług. 16×18 grub. 40 zł, w grubościach wyższych 50 zł. Drzewo sosnowe w stanie okrągłym okorowane: kopalniane 10 m. średn. 1.50 m. dług. i wyżej. — zł, kłose zdrowe tartaczne, pochodzące z całych dłużyc —, w stanie tartym i ciosanym deski i brusy sosnowe budowlane 3 do 6 m. dług. 10 cm. i wyżej szer. 33, 40, 52 mm. grub. 68 zł, długość i szerokość ta sama, a grub. 13, 20 i 26 mm. zł 63, dług. ta sama a szerokość 16 cm. i wyżej 33, 40 i 52 mm. grub. zł 73; deski i brusy sosnowe stolarskie nieobryzane 120 zł, deski i brusy sosnowe od 1 m. wwyż, ale poniżej 3 m. są o 10 proc. tańsze; kantówki i rygle rznięte 3 do 6 m. długości 8×8 i wyżej grube — zł, 6—8 m. dług. grubość ta sama — zł, wymiary większe według umowy, drzewo ciosane 3 do 6 m. dług. w grubościach 16×18 42 zł, 18×21 i wyżej 47 zł, nad 6 do 9 m. dług. w grubościach 16×18 59 zł, w grub. 18×21 72 zł, deski sosnowe heblowane na pióro i wpust 3 do 6 m. dług. 10 do 18 cm. szer. 100 zł. Ceny od miesiąca bez zmiany.

Lwów, 11. 12. Sytuacja na rynku d zewnym bez zmiany. Skutkiem niepewności co do przedłużenia ważności prowizorium drzewnego z Niemcami eksporterzy tutejsi wstrzymują się z zawieraniem nowych transakcyj. Co do drzewostanu nie było żadnych sprzedaży w ostatnich tygodniach, pomimo że w tym okresie czasu w latach dawniejszych odbywał się już normalnie zakup surowca. W cenach panuje ciągle zupełny chaos.

Bydgoszcz, 11. 12. W bieżącym i ubiegłym tygodniu odbyły się w Bydgoskiej Dyrekcji Lasów Państwowych pierwsze submisje na drzewo z tegorocznych poręb. Zaofiarowano w nadleśnictwie Gniewkowo za m. sześć. Za I partię zł 15.20 do 26.30, za II partię 17.50 do 22, za III partię 23—25.80. W nadleśnictwie Żołędowo. Za I partię zł 14—19, za II partię zł 14—20.20, za III partię 14 do 22.20, za IV partię 15—22.20, za V partię 14—19. W nadleśnictwie Wierzchole. Za I partię 17.50—22.90, za II partię 17.20—21.90, za III partię 22.80—23.90, za IV partię 19.80—21. W nadleśnictwie Osieki. Za I partię zł 14 do 19.20, za II partię 15—19.20, za III partię 14—19.20, za IV partię 13. Jak dotąd, więc przeciętne ceny tegorocznych submisyj wynoszą niespełna zł 18 za m. sześć. Są to ceny znacznie niższe od osiągniętych w roku zeszłym i jak się dowiadujemy, nie zostały przez Dyrekcję Lasów zatwierdzone. Wobec jednak osiągniętych rezultatów, wydane zostało rozporządzenie, aby do czasu submisji narazie nie ogłaszać, a jedynie doprowadzić do skutku już zapowiedziane.

Złoty w dniu 6 grudnia 1930 r.

Gdańsk 57.62—57.76; złoty 57.63—57.77; Berlin przekaz na Warszawę 46.825—47.025; na Poznań 46.80—47.00; na Katowice 46.775 do 46.975; Londyn 43.35; N. Jork 11.21½; Praga 377½; Paryż 285.00; Wiedeń 79.47—79.75; Zurych 57.80.

Dolar w obrotach prywatnych 8.89½.

Przetargi • Submisje • Licytacje

PRZETARG NA SPRZĘT SAPERSKI.

Wojskowy Zakład Zaopatrzenia Inżynierji w Warszawie przy ul. Stalowej Nr. 62 zamierza oddać w drodze przetargu nieograniczonego dostawę na:

a) narzędzia:

- 1) 2 zestawy duże — narzędzi do montowania mostu Roth-Wagnera typ. I. wg. warunków Nr. 1045.
- 2) 1 zestaw mały — narzędzi do montowania mostu Roth-Wagnera typ I. wg. war. Nr. 1045.
- 3) 1 zestaw mały — narzędzi do montowania mostu Roth-Wagnera typ II. wg. war. Nr. 1046.
- 4) 1300 sztuk toporków saperskich — wg. warunków Nr. 1039.

b) wyroby z brezentu i skóry:

- 5) 250 szt. toreb narzędziowych dla wyposażenia saperskiego wg. warunków 1040.
- 6) 600 szt. toreb na klamry i gwoździe wg. warunków 1017.

Warunki techniczne, rysunki oraz ogólne warunki obowiązujące dostawców przy składaniu ofert na przetargi można otrzymać w W. Z. Z. Inż. w/m. ul. Stalowa Nr. 62 — codziennie w godzinach od 11—13-ej.

Publiczne otwarcie ofert nastąpi dnia 31 grudnia 1930 r. o godzinie 9-ej, do którego to terminu najpóźniej można składać w W. Z. Z. Inż. oferty w zalakowanych kopertach.

Wadium w wysokości 3 proc. wartości oferowanych przedmiotów powinno być dołączone do oferty.

Ceny na wszystkie materiały powinny być podane loco Główna Składnica Saperska w/m. ul. Powązkowska Nr. 7/13.

Termin dostawy dla wszystkich wyszczególnionych materiałów najpóźniej do dnia 1 marca 1931 r.

Oferty nieodpowiadające jednemu z powyższych warunków, względnie złożone po godzinie 9-ej dnia 31 grudnia 1930 r. nie będą rozpatrywane.

W. Z. Z. Inż. zastrzega sobie prawo oceny i wyboru złożonych ofert, oraz ewentualnego zmniejszenia lub zwiększenia ilości mających być zakupionych materiałów.

PRZETARG NA SPRZĘT ŁĄCZNOŚCI.

Wojskowy Zakład Zaopatrzenia Inżynierji w Warszawie, przy ul. Stalowej Nr. 62 zamierza oddać w drodze przetargu nieograniczonego dostawę na:

a) wyroby z żelaza:

- 1) 800 szt. zwiaków do kabla telefonicznego wg. war. 2002,
- 2) 60 szt. wielokrażków do naprężaka wg. war. 2037,
- 3) 1000 szt. rosószek wg. wzoru.
- 4) 3000 szt. haków do izolatorów Nr. III. wg. war. 2025,
- 5) 50 szt. nożyce do obcinania gałęzi wg. wzoru.

b) Narzędzia:

- 6) 500 szt. świderków ślimakowych średn. 10 mm. wg. wzoru,
- 7) 300 szt. toporków o ostrzu i młotku wg. wzoru,
- 8) 1000 szt. szczypiec uniwersalnych 160 mm. wg. wzoru,
- 9) 400 szt. obcęgi 160 mm. wg. wzoru,
- 10) 112 szt. zestawów narzędzi dla mechanika telefonu wg. wzoru.

- 11) 100 szt. zestawów narzędzi dla mechanika telegr. wg. wzoru,

c) wyroby z brezentu i skóry:

- 12) 3500s zł. flag stacyjnych wg. warunków 2026,
- 13) 100 par tarcz sygnalizacyjnych wg. warunków z dn. 31. 1. 1928 r.
- 14) 1050 szt. toreb skórzanych na zestawy do budowy linii polowych wg. warunków z dn. 31. 1. 1928 r.

d) wyrób z drzewa:

- 15) 2600 szt. paczek rolek drewnianych izolacyjnych wg. warunków z dn. 21. 2. 1928 r.

Warunki techniczne, rysunki i wzory oraz ogólne warunki obowiązujące dostawców przy składaniu ofert na przetargi, można otrzymać w W. Z. Z. Inż. w/m. Stalowa 62 — codziennie w godzinach od 11—13.

Publiczne otwarcie ofert nastąpi dnia 29 grudnia 1930 r., o godzinie 9-ej, do którego to terminu najpóźniej, można składać w W. Z. Z. Inż. oferty w zalakowanych kopertach.

Wadium w wysokości 3 proc. wartości oferowanych przedmiotów powinno być dołączone do oferty.

Ceny na wszystkie materiały powinny być podane loco Główna Składnica Łączności w/m. ul. Powązkowska Nr. 7/13.

Termin dostawy dla wszystkich wyszczególnionych materiałów najpóźniej do dnia 1 marca 1930 r.

Oferty nieodpowiadające jednemu z powyższych warunków, względnie złożone po godzinie 9-ej dnia 29. 12. 1930 r., nie będą rozpatrywane.

W. Z. Z. Inż. zastrzega sobie prawo oceny i wyboru złożonych ofert oraz ewentualnego zmniejszenia lub zwiększenia ilości mających być zakupionych materiałów.

Laboratorium Maszynowe Politechniki
Lwowskiej ogłasza

przetarg ofertowy

na

omurowanie kotła

syst. L. Zieleniewski i Fitzner-Gamper
100 m² pow. ogrz. 35 atm. ciśn. rob. Rysunki omurowania oraz warunki robót do obejrzenia w gmachu Lab. Masz. Lwów, ul. Kornela Ujejskiego 5, w godzinach między 9 a 13 u p. inż. Kraussa.

Dr. Inż. R. Witkiewicz (m. p.)
Profesor i Kierownik Lab. Maszyn.

Przetarg na sprzęt łączności

Wojskowy Zakład Zaopatrzenia Inżynierji w Warszawie przy ul. Stalowej Nr. 62 powiadamia, że w Nr. 282 z d. 6. XII. br. „Monitoru Polskiego” i w Nr. 334 z d. 5. XII. br. „Gazety Polskiej” został ogłoszony przetarg nieograniczony na dostawę narzędzi, wyrobów z żelaza, brezentu, skóry i drzewa.

9542

PRZETARG

Dyrekcja Okręgowa Kolei Państwowych w Warszawie ogłasza na dzień 12 stycznia 1931 r. przetarg na dostawę:

a) roczną: 1) 900 szt. kloszy szklan, przezr. do elektr. oświetl. wag. z wytrawionemi inicjał. kolej. w/g. wzoru; 2) szkła sygnał. tafl. grub. 3 m/m. wymiar tafl. 50×80 cm.: 2800 m² mlecznego, 100 m² mlecznego jednostr. powlek., 2500 m² czerwonego, 400 m² żółtego, 250 zielonego i 200 m² niebieskiego; 3) 1200 kg., troków surowe.; 4) pasów skór. jedn., pojedyn.: 850 m. b. — szer. 50 mm., 750 m. b. — 60 mm., 150 m. b. — 70 mm., 750 m. b. — 75 mm., 600 m. b. — 100 mm., 240 m. b. — 120 mm., 300 m. b. 150 mm.; 5) wołoku tward. 4800 kg. grub. 6—8 mm. i 3000 kg. — 13 mm., 2400 kg. wołoku mięk. grub. 13 mm.; 6) 6000 szt. ścierek lnian. do szklanek 40×70 cm., 6000 szt. bawelnian. do kurzu 40—50 cm., i 6000 szt. ścierek lnianych do podłóg 100×100 cm.; 7) 17500 kg. pokostu naturaln.; 8) 60.000 kg. kredy pław. i 20.000 kg. tonu; b) jednorazową; 9) 100 szczotek do odlewów małych 5 rzęd. z drutu stal. okrągł. wym. 150×50 mm. dł. rącz. 100 mm., 20 szczotek do rur płom. 35 mm.; 10) 20 świdrów do drzewa dł. 24 cal. średn. 35 mm. polerow.

Materiały (przedmioty) powinny odpowiadać warunkom techn. M. K. Na ilości określone w przybliżeniu, wyszczególnione w poz. „a”, Dyrekcja zawrze umowę roczną lub półroczną bez wskazania ilości, w granicach swych potrzeb z dostawą partjami na osobne zlecenie Dyrekcji; Wzory, wykazy i rysunki oraz warunki techniczne i dostawy są do obejrzenia w biurze W-łu Zasobów pokój informacyjny od godz. 11 do 13. Ofertę na całą lub częściową dostawę i oddzielnie na każdy z objętych cyfrą materiałów (przedmiotów) z podaniem ceny, wypisanej cyfrowo i słownie; należy w zapieczętowanej kopercie firmowej z napisem, wskazującym zawartość, włożyć do nieprzejrzystej koperty bez firmy, zapieczętować i nadesłać do Dyrekcji pocztą lub włożyć do skrzynki ofertowej, znajdującej się w korytarzu biura W-łu Zasobów, ul. Wileńska Nr. 2, (róg Targowej), do godz. 15-ej, dnia 12 stycznia 1931 r. Zewnętrzna koperta bez firmy powinna być zaopatrzona w napis: „Do Dyrekcji Okręgowej Kolei Państwowych w Warszawie, ul. Wileńska Nr. 2. Oferta na przetarg z dnia..... na dostawę..... (wymienić przedmiot dostawy)”. W taki sposób należy składać oferty na cofnięcie lub uzupełnienie oferty, poprzednio złożonej do niniejszego przetargu. Do oferty należy dołączyć kwit na wpłacone do Kasy Dyrekcyjnej O. K. P. wadium wysokości 3 proc. wartości oferowanych materiałów (przedmiotów), zaznacza się jednak, że do kopert z ofertami nie należy z tytułu wadium składać pieniędzy, weksli lub innych papierów wartości-

wych. Oferty bez złożenia wadium nie będą rozpatrywane. Oferta obowiązuje oferenta do dnia 13 lutego 1931 roku. Otwarcie ofert nastąpi dnia 13 stycznia w W-le Prawnym w gmachu D. O. K. P. przy ul. Wileńskiej Nr. 2, a po zakończeniu czynności, związanych z otwarciem, będą odczytane wszystkie oferty. Pierwszeństwo otrzymania zamówienia przy równych cenach mają firmy, popierając prace Polskiego Komitetu Normalizacyjnego i mogące wykazać się odnośnem zaświadczeniem tego Komitetu, które należy dołączyć do oferty. Oferty nieodpowiadające warunkom niniejszym nie będą rozpatrywane, oferty nieuwzględnione pozostaną bez odpowiedzi. Ogólne przepisy o dostawach i przetargach na P. K. P. są do nabycia w biurze W-łu Zasobów, pokój informacyjny, od godz. 11—13, za opłatą 1 zł, warunki techniczne po 50 gr. za egzemplarz.

Podane ilości mogą być zwiększone lub zmniejszone o 25 proc. zależnie od potrzeb. Dyrekcja zastrzega sobie prawo wyboru firm; podział dostawy na części oraz prawo unieważnienia przetargu.

PRZETARG.

D. O. K. P. w Poznaniu, zwraca uwagę na mający się odbyć w dniu 30 grudnia 1930 r. przetarg publiczny na dostawę tłuczni (szlaki), żwiru zwyczajnego i rzeczowego wzgl. sianego.

Szczegóły przetargu ogłoszono w „Monitorze Polskim” Nr. 279 z d. 3. 12. 1930 r.

Dyrektor Kolei Państwowych.

PRZETARG.

D. K. P. w Poznaniu zwraca uwagę na mający się odbyć w dniu 2 stycznia 1931 r. przetarg publiczny na dostawę desek i brusów sosnowych, dębowych, olechowych, bukowych, topolowych i jesionowych.

Szczegóły przetargu ogłoszono w „Monitorze Polskim” Nr. 279 z d. 3. 12. 1930 r.

PRZETARG.

Okręgowa Dyrekcja Kolei Państwowych w Gdańsku zwraca uwagę na ogłoszony w „Monitorze Polskim” Nr. 275 z dnia 28. 11. r. b. przetarg publiczny wyznaczony na dzień 30 grudnia r. b. na dostawę szpagatów, lin, sznurów, skór, łańcuchów, gwoździ, blach, miedzianych i mosiężnych, technicznych, kwasów, pokostu, terpentyny, rusztów parowozowych, klocków hamulcowych, odlewów, stalowych i kutek, blach żelaznych, rur i łączników do rur żelaznych, drutu miedzianego i mosiężnego, drutu żelaznego, szczotek i pendzli, mydła smarnego i w kawałkach, lakierów, knotów do lamp.

Naczelnik Wydziału Zasobów.

Przetarg na sprzęt saperski

Wojskowy Zakład Zaopatrzenia Inżynierji w Warszawie przy ul. Stalowej Nr. 62 powiadamia, że w Nr. 282 z d. 6. XII. br. „Monitoru Polskiego” i w Nr. 334 z d. 5. XII. br. „Gazety Polskiej” został ogłoszony przetarg nieograniczony na dostawę narzędzi do mostu i wyrobów z brezentu.

9543

GASPARY

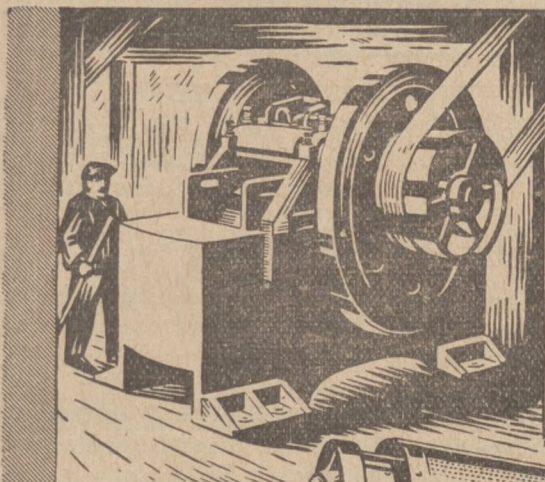

dostarcza kompletne szutrownie
łamacze szczękowe
łamacze wirowe
gniotowniki walcowe
młyny gałkowe
rozdrabniarki
wszelkiego rodzaju i wydajno-
ści do wytwarzania ostrokra-
wędnego ubogiego w m³ ał
materiału zadzierżystego
dla budowy dróg,
bębny sitowe aż do najwięk-
szych pomiarów
przyrządy do płókania i ga-
tunkowania

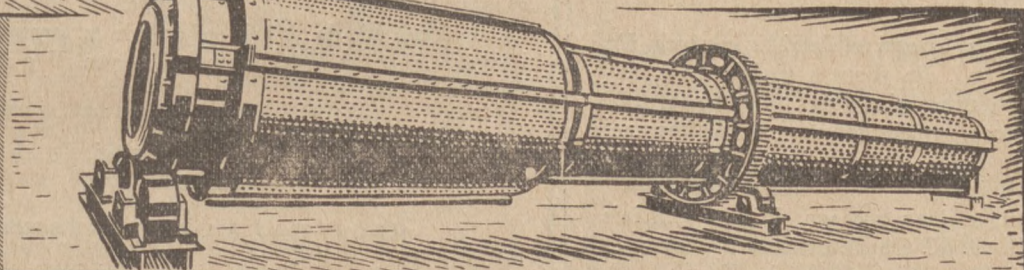
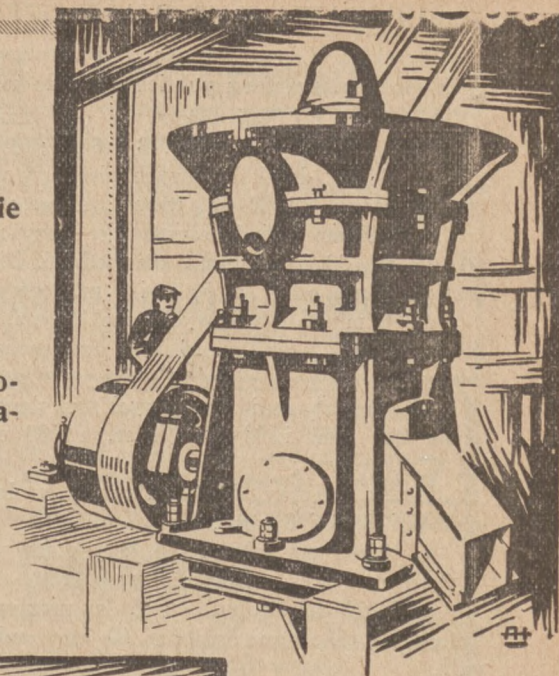

Prosimy zażądać
prospektu „Zerkl. 43”
zawierającego bliższe
szczegóły.

9272

DR. GASPARY & CO MARKKRANSTÄDT/LEIPZIG

Światowej sławy specjalna fabryka maszyn do rozdrabniania, budownictwa, wyrobu sztucznego kamienia oraz dla przemysłu chemicznego.

DOSTAWA TŁUCZNI, KAMIENIA.

Dyrekcja Kolei Państwowych w Gdańsku ogłasza przetarg nieograniczony na dostawę następujących materiałów w przybliżonych ilościach:

tłucznia około 22.500 ton,

żwiru sianego około 18.000 m³, z zastrzeżeniem powiększenia dostawy aż do 100 proc. lub zmniejszenia o 30 procent. Dostawa winna być wykonana całymi pociągami roboczymi. Skład jednego pociągu roboczego winien wynosić przy tłuczniu najmniej 20 wagonów 10-tonowych, czyli 200 ton dziennie, a przy żwirze 150 m³.

O dostawę tłucznia mogą się również ubiegać drobni dostawcy z okręgu Dyrekcji Gdańskiej z warunkiem, że tłuczeń musi być składany na placach kolejowych.

Najmniejsza ilość tłucznia, jaką drobny dostawca może zaoferować, określa się na minimum 100 m³.

Jako materiał tłuczniowy może być oferowana szlaka piecowa.

Dostawa winna być wykonana w okresie:

dla tłucznia dostarczanego całymi pociągami, od 1. 4. do 15. 6. 1931;

dla tłucznia, dostarczanego we figurach, do 1. 5. 1931;

dla żwiru sianego, dostarczanego całymi pociągami, od 1. 4. do 1. 9. 1931.

Ceny dla tłucznia i żwiru, dostarczanego całymi pociągami, należy podać stale w złotych za jednostkę, tonę, wzgl. m³, obowiązkowo loco wagon stacja załadowania kolei normalnotorowych ogólnego użytku P. K. P. Dla tłucznia dostarczanego przez drobnych dostawców, cena winna być podana za m³ loco kolejowy plac składowy przy dokładnem zapodaniu całej na odnośnej stacji zaoferowanej ilości.

Cena stała obowiązuje firmę na ustalony okres wykonania zamówienia.

Termin składania ofert upływa z dniem 30 grudnia 1930 r., o godzinie 11.

Bliższych szczegółów udziela, oraz kwestjonariusze, specyfikacje i warunki dostawy wydaje i wysyła Wydział Zasobów D. O. K. P. Gdańsk bezpośrednio lub pocztą.

OGŁOSZENIE PRZETARGOWE.

W Państwowym Zarządzie Dróg Wodnych w Krakowie, ul. Rybacka 2, odbędzie się dnia 22 grudnia 1930 r. o godzinie 11-tej publiczny przetarg ofertowy, na dostawę węgla wysokokalorycznego do opalu państwowych obiektów pływających na Wiśle oraz warsztatów mechanicznych Zarządu w okresie od 1 stycznia 1931 r. do 31 marca 1932 roku.

Zapotrzebowanie wynosi:

- 1) do stacji kolejowej w Krakowie
 - a) 150 ton kostki I. loco franco wagon
 - b) 75 ton orzecha loco franco wagon
- 2) do magazynu węglowego w Pasterniku km. 101 Wisły
60 ton kostki I. loco franco magazyn węglowy,
- 3) do magazynu węglowego w Sierosławicach km. 130.5 Wisły,
60 ton kostki I. loco franco magazyn węglowy.

Tekst zupełny i autentyczny niniejszego ogłoszenia znajduje się w dzienniku urzędowym „Monitor Polski” i „Dzienniku Wojewódzkim Krakowskim”.

Informacji, dotyczących szczegółowych i ogólnych warunków dostawy i wzoru oferty udzielać będzie w godzinach urzędowych Zarząd Dróg Wodnych w Krakowie.

Kraków, dnia 30 listopada 1930 r.

Naczelnik Zarządu: Inż. Fächer m. p.

DOSTAWA MATERJAŁU DRZEWNEGO.

Dyrekcja Okręgowa Kolei Państwowych w Katowicach, ogłasza przetarg publiczny na dostawę:

- a) 1.150 m³ bali sosnowych obrzynanych II kl., grub. 57 mm., szer. 24 cm., dług. 3 i 6 m.;
- b) 44 m³ desek dębowych nieobrzynanych I kl., grub. 40 mm., szer. od 20 cm. wzwyż, dług. od 3 m. wzwyż;
- c) 158 m³ bali dębowych nieobrzynanych I kl., grub. 60, 65, 80, 90 i 110 mm., szer. od 25, 25, 25, 26 i 30 cm. wzwyż, dług. od 3, 3, 5, 5, i 5 m. wzwyż;
- d) 6 m³ bali bukowych nieobrzynanych II kl., grub. 50 i 80 mm., szer. od 18 i 23 cm. wzwyż, dług. od 3 m. wzwyż;
- e) 30 m³ bali topolowych nieobrzynanych II kl., grub. 110 mm. i 60 mm., szer. od 30 cm. wzwyż, dług. od 2 m. wzwyż;
- f) 80 arkuszy dykty klejonej z drzewa olszowego, grubości 3, 6 i 8 mm.;
- g) 1.260 mb. okrągłych lat sosnowych, dług. 1,3 m., o przekroju 5 cm. w pośrodku;
- h) 1.500 mb. półokrągłych lat sosnowych, dług. 6 m., rżnięte z pałów o średnicy 10 cm., łnierzone pośrodku pala.

Oferty należy złożyć z cenami stałymi w złotych dla pozycji od a) do f) za 1 m³, dla pozycji g) i h) za 1 mb. 3 loco wagon stacja załadowcza do dnia 18 grudnia 1930 r., godz. 12, w podwójnej zapieczętowanej i zalakowanej kopercie, z napisem: „Oferta do przetargu publicznego na dostawę drzewa na dzień 18 grudnia 1930 r.”

Otwarcie ofert nastąpi tego samego dnia o godzinie 12 w pokoju Nr. 311 D. O. K. P. Katowice.

Do oferty należy dołączyć pokwitowanie Kasy D. O. K. P. na wpłacone wadium w wysokości 3 proc. wartości zaoferowanych materiałów.

Oferty bez wadium rozpatrywane nie będą. Warunki dostawy, zawierające bliższe szczegóły, wydaje Wydział Zasobów D. O. K. P. w Katowicach (pokój 311) bezpośrednio lub pocztą za nadesłaniem opłaty pocztowej i 2 zł. w znaczkach pocztowych na druki.

DOSTAWA DRZEWA OPAŁOWEGO.

Zarząd Klinkierni Państwowych w Izbicy nad Wierem ogłasza przetarg ofertowy pisemny na dostawę 5.000 m. p. drzewa opałowego: grab, brzoza i sosna do Klinkierni Państwowej w Budach, powiat Tomaszów Lubelski.

Termin dostawy połowy 1.500 m. p. drzewa do dnia 1 lutego 1931 roku; drugiej połowy w ilości 1.500 m. p. drzewa do dnia 1 kwietnia 1931 roku. Przetarg odbędzie się dnia 18 grudnia 1930 roku w Biurze Zarządu Państwowej Klinkierni w Budach, powiat Tomaszów Lubelski.

Z powodu choroby sprzedaje

9545

1 tokarke

silnej budowy, 2 1/2 mtr. — 1 wiertarkę wiert. 40 m/m — 1 szlifierkę — 1 pilę mech. do żelaza — 1 motocykl jak i drobne narzędzia ślusarskie.

A. BREDE I S-KA

Bukowiec (Pom.), Dworcowa 5. — Telefon 25

Urząd Wojewódzki Dyrekcja Robót Publicznych w Białymstoku zawiadamia, że w dniu 30 grudnia r. b. o godzinie 12 rano w garażu Dyrekcji przy ul. Mickiewicza Nr. 1 odbędzie się

PUBLICZNA SPRZEDAŻ

przez licytację 1-go samochodu osobowego, 1-go samochodu półciężarowego, 3-ch samochodów ciężarowych i złomu części samochodowych.

Wszelkich informacji dotyczących się warunków licytacji udziela Dyrekcja Robót Publicznych w Białymstoku. Przedmioty przeznaczone do sprzedaży oglądać można w garażu Dyrekcji Robót Publicznych w Białymstoku w godzinach od 10 do 13-ej codziennie z wyjątkiem niedziel i świąt oraz w Państwowej Fabryce Wyrobów Tytoniowych w Grodnie.

Za Wojewodę

(—) Inż. J. Wąsowski, Dyrektor Rob. Publ.

SPRZEDAŻ DRZEWOSTANÓW.

Magistrat m. Bielska Podl. niniejszem ogłasza, że w dniu 12 stycznia 1931 r., o godzinie 12, odbędzie się w Urzędzie Magistratu przetarg ofertowy i ustny na sprzedaż drzewostanu lasu miejskiego, położonego na terenie gminy Orla, pow. Bielskiego, woj. Białostockiego.

Cena wywoławcza — 150.000 zł.

Szczegółowe warunki przetargu Magistrat wysyła na każde żądanie.

PRZETARG NA DOSTAWĘ TŁUCZNIA.

Dyrekcja Okręgowa Kolei Państwowych w Radomiu ogłasza przetarg publiczny na dostawę 70.000 ton tłuczni do torów.

Termin składania ofert upływa w dniu 30 grudnia 1930 r., o godzinie 12-ej.

Szczegółowe warunki można przejrzeć w Wydziale Drogowym Dyrekcji i w „Monitorze Polskim” Nr. 279 z dnia 3. 12. 1930 r.

Maszyny kołodziejskie

komplet t. j. prasa do kół, tokarnie do szprych oraz inne, jak również tokarnie, rewolwerówka, wiertarki do obróbki metali używane do sprzedania

9535

Wiadomość: **Warszawa, Srebrna 16**
fabryka Bormann, Szwede

Kupno okazyjne**papieru pakowego**

PAPIER PAKOWY szary w arkuszach 80×110 o wadze 75 do 130 gram., sprzedajemy loco dworzec Poznań, po cenie 58,— zł za 100 kg. Papier pakowy żółty po cenie 60 zł za 100 kg. Papier szary o wadze 50 gr., po 58 groszy za kg., różowy mocniejszy o wadze 50 gr. po 68 groszy za kg. w belach po 140 do 160 kg. Wysyłamy tylko za poprzednim nadesłaniem gotówki lub za zaliczką. Przy większych kwantach od 5 balotów poczynszy, cena niższa wedle umowy. Oferta niniejsza ważna aż do wyczerpania zapasu, więc bez zobowiązania.

Drukarnia „KUPCA”, Poznań, Wielka 10

Sprzedaż - dzierżawy - personel - zastępstwa

Nigdy powtarzająca się okazja!

Do odstąpienia od zaraz skład maszyn i narzędzi rolniczych połączony z mniejszym warsztatem reperacyjnym wraz z kompletnym urządzeniem biurowym incl. telefonu w wielkim mieście województwa poznańskiego. Zapasy maszyn i narzędzi mogą być, lecz niekoniecznie, na jaknajkorzystniejszych warunkach przejęte. Do objęcia składu, bez zapasów, potrzeba 15. — 20.000 zł ewtl. i mniej. Skład maszyn nadaje się nadzwyczajnie na filję dla większych przedsiębiorstw, lub fabryki maszyn rolniczych. Zgłoszenia pod nr. 9503 do administracji „Rynku Metalowego i Maszynowego”

Kupno okazyjne!

Sprzedamy tanio maszyny **dobrze utrzymane:**

Automatyczną tokarkę rewolwerową (fabrykat Schubert & Salzer) o jednym wrzecionie, z przepustem materiału 78 mm.,

Automatyczną tokarkę rewolwerową (fabrykat amerykański Cleveland) o jednym wrzecionie, z przepustem materiału 52 mm.,

Szybkobieżną heblarkę 4-stronną do drzewa (fabrykat amerykański Fay Egan),

Oryginalną szwedzką diublarke pionową (wertykalną)

WICHTERLE & KOVÁŘÍK, T. A.

PROSTĚJOV (Czechosłowacja). 9492

Kompletna

fabryka cegły wapienno-piaskowej

do sprzedania.

System „Komnicka”, do kompletu należą: kocioł do hartowania (5.000 sztuk cegły), kocioł parowy, maszyna parowa, prasa, silo i potrzebny do tego tabor.

Oferty prosimy złożyć do administracji „Rynku Metal. i Maszyn.” pod nr. 9521.

TRANSMISJA fabr. „John”, nowa kompl. 570×95, 549×95, 2 koła pasowe 1100 i 600 mm Ø, 6 łożysk, 1 złącz, okazjnie sprzedaje: **W. L. Kawałek**, Kraków, Gertrudy 5. 9512

Motor Deutz na gaz ew. benzynę, 4—5 K. M., 250 obrotów, w ruchu, jak nowy, bardzo tanio sprzedaje **Pogonowski, p. Kańczuga, Łopuszka, Małopolska** 9510

Na sprzedaż

urządzenie centrali elektrycznej

na siłę i światło o wydajności ok. 25 KW. składające się z silnika systemu Diesel, dynamomaszyny na prąd równy, 5 motorów, opornic, rozruszników, woltomierzy itd. Zgłoszenia pod nr. 9448 do adm. „Rynku Metal. i Maszyn.”

3 kotły parowe

wagi około 18 tonn, jeszcze w stanie zdatnym do użycia, z dobrymi dokumentami, 6 atm., z wszystkimi armaturami, zaraz do oddania. Cena zł 2,500 za sztukę. Powierzchnia palna 73, 75, 78, **Walter Schmidt, Wielkie-H. Jeduki G Śl, ul. Mickiewicza 4.**

Materiały Budowlane.

9461

Do sprzedania maszyna parowa

wentylowa, tandem compound z kondensacją fabrykatu Hartman Liegnitz, 300 koni. Zgł.: **Częstochowa, skrzynka pocztowa 135.** 9440

SZYNY profil 90 mm., długość 9 mtr., nowe, nie używane, z śrubami, laszami, ca 2000 metrów, po cenie 32 gr za kg. **M. Broński, Poznań, Nowa 6** 9499

Skład

9443

w **Inowrocławiu** obszerny, do tego dwa przyległe ubikacje, nadający się na interes sprzętów kuchennych i krótk. żelastwa zaraz do wygodz. Zgłoszenia:

Lemon, Chełmno n. Wisłą, ul. Franciszkańska 4 II.

Okazyjnie do sprzedania 9520

samochód półciężarowy „Ford”

nosność 1500 kg. na chodzie zł 2.500, **samochód ciężarowy „Hansa Lyod”** nosność 3000 kg. na chodzie zł 1.500. Powyższe samochody w dobrym stanie.

K. HELMAN, Częstochowa, Słowackiego 7.

2 leżące maszyny parowe

z kondensacją, fabr. Erste Brünnner Maschinenfabrik, każda o sile 150 KM.

2 jednocył. maszyny parowe

Rider'a 30 i 70 KM.

2 stojące silniki Diesel

100 i 150 KM. 9490

korzystnie do sprzedania:

Inż. Maks KLIPPER, Bielsko-Śląsk.

Kotły parowe używane, 24 m², pow. ogrz. 6 Atm, jeden „Cornval”, drugi **ruskowy wyciągalny**, z papierami, tanio do nabycia u firmy **W. L. KAWAŁEK, Kraków, Gertrudy 5.** 9511

Do sprzedania

rury lano-żelazne

dla Gazowni pp.

65 szt. śred. 350 m/m dług. 4,0 m. mufowe proste
11 „ „ 350 „ łukowe „

Oferty przyjmuje:

Magistrat - Leszno

Miejski Urząd Techniczny.

9519

Która fabryka maszyn
za interesuje się mo-
delami, rysunkami
i spisem odbiorców

motorów benzynowych,

pochodzących z naszej nieczynnej fabryki?
EILENBURGER MOTOREN-WERKE 9534
Akt Ges. I. Ligu.
Ellenburg. Prov. Sa. (Niemcy)

Lokomobile Lanza 9517

stacjonowaną 1914 r., wentylówkę na p.rę przegrzaną
na 10 Atm., regulatory osłowe, moc 20/28 KM.
sprzedam za 3.000 zł.

M. Broński, Poznań, Nowa 6.

Heblarka szwedzka

3-stronna, „JONSERED”, pospieszna (18 mb deski na min.) z automatem
do szlitowania, szer. rob. do 600 mm. do nabycia: 9513
W. L. KAWAŁEK — Kraków, Gertrudy 5.

POWAŻNA światowa firma

produkująca wszelkiego rodzaju siatki i tkaniny druciane
blachy dziurkowane i t.p. poszukuje

przedstawiciela

posiadającego duże stosunki w hutach żelaznych i kopalniach
w cukrowniach i cementowniach, w młynach oraz w firmach
prowadzących artykuły dla powyżej wymienionych
przedsiębiorstw, oraz

przedstawiciela

posiadającego duże stosunki w zakładach metali i u po-
ważnych detalistów. Oferty z referencjami pod „Pierwszo-
rzedna siła” do Biura Ogłoszeń **Teofil Piętraszek,**
Warszawa, Marszałkowska 115.

9505

Poszukuję firm odpowiedzialnych

do przejęcia reprezentacji na motory spali-
nowe ze składem konsygnacyjnym na Śląsk,
Wielkopolskę, Pomorze, Małopolskę. Oferty
9507 do Biura Ogłoszeń „Par”
WARSZAWA, Bracka 17, sub „E. O. K.”.

Fachowca

do emaljarni sztyldów

znającego się na zakładaniu nowo-
czesnych pieców, jako kierownika
poszukuje się od zaraz. Zgłoszenia
z odpisem świadectw do admin.
„Rynku Met. i Masz.” pod nr. 9500.

Poszukujemy zastępców

fabryk wyrobów elektr., technicznych, części radiowych i chemicznych.
Inż. Juliusz Hamer i S-ka, Łódź, 6. Sterpula 1.
UWAGA: Tylko pierwszorzędne fabryki wchodzić w rachubę. 9537

„R. Met.”

WARUNKI DLA INSERENTÓW I ABONENTÓW.

CENY OGŁOSZEŃ: $\frac{1}{4}$ str. 150 zł, $\frac{1}{2}$ str. 80 zł, $\frac{3}{4}$ str. 45 zł, $\frac{1}{8}$ str. 25 zł, $\frac{1}{16}$ str. 15 zł. Na I. str. okładki 100%, na II.
I IV. str. 50%, na III. str. 30% dopłaty. Artykuły opisowe z dopłatą 100%. Kłisze autotypie z wyraźnych fotografii
dostarcza się po 14 groszy za cm². Do Niemiec oblicza się $\frac{1}{4}$ str. 150,— Rm., $\frac{1}{2}$ str. 80,— Rm., $\frac{3}{4}$ str. 45,— Rm., $\frac{1}{8}$ str.
25,— Rm., $\frac{1}{16}$ str. 15,— Rm. W wydaniach specjalnych obowiązuje taryfa inna. Miejsce wykonania zleceń i zapłaty
jest Poznań; w kwestiach spornych miarodajny jest Sąd Grodzki (Okręgowy) w Poznaniu. Na wypadek skargi sądowej,
nadzoru sądowego lub konkursu przyznane rabaty upadają. Konto czekowe P. K. O. w Poznaniu Nr. 202-796.



KUPNA



**Stare płyty akumulatorowe, szlam,
i wszelkie stare metale**

kupuje

T. Bielawski, Poznań,

Bukowska 33. — Telefon 6418.

8062

Walce

do wyrobu gumy o przybliżo-
nym rozmiarze 800×350 m/m
używane, kupię zaraz.
OFERTY NADSYŁAĆ

WARSZAWA, ul. Bracka 22
Kazim. Dąbrowski

9508

2 kotły kornwal. lub wodnorurkowe

90—110 m², ciśnienie 12 atm., książka absolutnie czysta,

1 kocioł kornwal.

9502

120—130 m², 15 atm., najwyżej 15-to letni, kupi

Inż. BINDER, Kraków, Gertrudy 23.

Poszukujemy elektromotoru

na prąd zmienny trójfaz., 220/380 60 KM., 720 obr., uży-
wany lecz w dobrym stanie. 9540

Zgłoszenia:

Przemysł Gumowy „ARDAL”, Lida.

Kupimy

9539

motor na gaz ssany

150 KM nowy 2-cylindrowy i prosimy o oferty.

B-cia Cończ, Brodnica

Kupuje

Łom śpiżowy, mosiężny, miedziany
i odpadki blachy aluminiowej

Oferty z podaniem ceny do administracji „Rynku Metal-
owego i Maszynowego” pod nr. 9548

Wszelkie ogłoszenia

w sprawie kupna i sprzedaży osięgają

w „Rynku Metalowym i Maszynowym”

znaczny skutek