



DZIENNIK URZĘDOWY

WOJEWÓDZKIEJ RADY NARODOWEJ W OLSZTYNIE

Olsztyn, dnia 22 grudnia 1971 r.

Nr 13*)

Poz. 140-163

TREŚĆ:

CZEŚĆ I. PRZEPISY OBOWIĄZUJĄCE:

- Poz. 140 — Uchwała Nr XIV/49/71 Wojewódzkiej Rady Narodowej w Olsztynie z dnia 28 września 1971 r. w sprawie zniesienia niektórych gromad na terenie województwa olsztyńskiego.
- 141 — Uchwała Nr XIV/50/71 Wojewódzkiej Rady Narodowej w Olsztynie z dnia 28 września 1971 r. w sprawie zmiany granic w powiatach giżyckim i piskim oraz przeniesienia siedziby gromadzkiej rady narodowej w powiecie nidzickim.
- 142 — Zarządzenie Nr 13 Prezydium Wojewódzkiej Rady Narodowej w Olsztynie z dnia 30 października 1971 r. w sprawie szczegółowego określenia przebiegu granic niektórych miast i osiedli w województwie olsztyńskim.
- 143 — Uchwała Nr 95/824/71 Prezydium Wojewódzkiej Rady Narodowej w Olsztynie z dnia 9 grudnia 1971 r. w sprawie obniżenia stawek kwotowych podatku gruntowego dla indywidualnych gospodarstw rolnych położonych w niektórych miejscowościach województwa olsztyńskiego.
- 144 — Uchwała Nr 96/838/71 Prezydium Wojewódzkiej Rady Narodowej w Olsztynie z dnia 16 grudnia 1971 r. w sprawie częściowej reorganizacji sieci urzędów stanu cywilnego w województwie olsztyńskim.
- 145 — Uchwała Nr 96/839/71 Prezydium Wojewódzkiej Rady Narodowej w Olsztynie z dnia 16 grudnia 1971 r. w sprawie zezwolenia na sprzedaż działek budowlanych na obszarach wsi.
- 146 — Zarządzenie Nr 14/71 Wydziału Zdrowia i Opieki Społecznej Prezydium Wojewódzkiej Rady Narodowej w Olsztynie z dnia 24 listopada 1971 r. w sprawie szczepień ochronnych w roku 1972.
- 147 — Zarządzenie Nr 63/3/71 Prezydium Powiatowej Rady Narodowej w Olsztynie z dnia 11 listopada 1971 r. w sprawie zwalczania wścieklicznych zwierząt na terenie gromady Wołowno.
- 148 — Zarządzenie Nr 68/421/71 Prezydium Powiatowej Rady Narodowej w Lidzbarku Warmińskim z dnia 22 listopada 1971 r. w sprawie zwalczania wścieklicznych zwierząt hodowlanych i domowych oraz zwierzyny łownej na terenie powiatu lidzbarskiego.
- 149 — Uchwała Nr 61/338/71 Prezydium Powiatowej Rady Narodowej w Działdowie z dnia 18 października 1971 r. w sprawie zatwierdzenia projektów miejscowych planów ogólnych zagospodarowania przestrzennego zespołu wiejskich jednostek osadniczych Kiełpiny w gromadzie Kiełpiny powiatu działdowskiego oraz jednostek osadniczych wchodzących w skład tego zespołu.
- 150 — Uchwała Nr 61/339/71 Prezydium Powiatowej Rady Narodowej w Działdowie z dnia 18 października 1971 r. w sprawie zatwierdzenia projektów miejscowych planów ogólnych zagospodarowania przestrzennego zespołu wiejskich jednostek osadniczych Jeleń w gromadach Lidzbark, Kiełpiny i Zabiny powiatu działdowskiego oraz jednostek osadniczych wchodzących w skład tego zespołu.

- 151 — Uchwała Nr 71/452/71 Prezydium Powiatowej Rady Narodowej w Nowym Mieście Lubawskim z dnia 5 listopada 1971 r. w sprawie ustalenia granic terenów budowlanych przejmowanych na własność Państwa we wsi Marzęcice.
- 152 — Uchwała Nr 72/461/71 Prezydium Powiatowej Rady Narodowej w Nowym Mieście Lubawskim z dnia 18 listopada 1971 r. w sprawie ustalenia stawek czynszowych za dzierżawę terenów w miastach powiatu nowomiejskiego.
- 153 — Uchwała Nr 68/402/71 Prezydium Miejskiej Rady Narodowej w Olsztynie z dnia 18 listopada 1971 r. w sprawie zatwierdzenia projektu miejscowego szczegółowego planu zagospodarowania przestrzennego północnej części dzielnicy Zatorze.

CZEŚĆ II. PUBLIKACJE:

- 154 — Uchwała Nr 87/756/71 Prezydium Wojewódzkiej Rady Narodowej w Olsztynie z dnia 23 września 1971 r. w sprawie nadania odznaki honorowej „Zasłużonym dla Warmii i Mazur”.
- 155 — Uchwała Nr 88/769/71 Prezydium Wojewódzkiej Rady Narodowej w Olsztynie z dnia 7 października 1971 r. w sprawie nadania odznaki honorowej „Zasłużonym dla Warmii i Mazur”.
- 156 — Uchwała Nr 89/779/71 Prezydium Wojewódzkiej Rady Narodowej w Olsztynie z dnia 14 października 1971 r. w sprawie nadania odznaki honorowej „Zasłużonym dla Warmii i Mazur”.
- 157 — Uchwała Nr 90/792/71 Prezydium Wojewódzkiej Rady Narodowej w Olsztynie z dnia 30 października 1971 r. w sprawie nadania odznaki honorowej „Zasłużonym dla Warmii i Mazur”.
- 158 — Uchwała Nr 92/798/71 Prezydium Wojewódzkiej Rady Narodowej w Olsztynie z dnia 11 listopada 1971 r. w sprawie nadania odznaki honorowej „Zasłużonym dla Warmii i Mazur”.
- 159 — Obwieszczenie Przewodniczącego Prezydium Wojewódzkiej Rady Narodowej w Olsztynie z dnia 22 grudnia 1971 r. w sprawie ogłoszenia aktualnego wykazu urzędów stanu cywilnego na terenie województwa olsztyńskiego.
- 160 — Ogłoszenie Wydziału Gospodarki Wodnej i Ochrony Powietrza Prezydium Powiatowej Rady Narodowej w Mrągowie z dnia 28 października 1971 r. w sprawie statutu Spółki Wodnej „Łabędź” w powiecie biskupieckim.
- 161 — Ogłoszenie Wydziału Gospodarki Wodnej i Ochrony Powietrza Prezydium Powiatowej Rady Narodowej w Olsztynie z dnia 15 listopada 1971 r. w sprawie nadania statutu Spółce Wodnej „Kochanówka”, gromada Kraszewo, powiat lidzbarski.
- 162 — Komunikat Prezydium Wojewódzkiej Rady Narodowej w Olsztynie w sprawie stałego uznania P. Guido M. YERLASOW w charakterze Konsula Wschodniej Republiki Urugwaju z siedzibą w Warszawie.
- 163 — Komunikat Prezydium Wojewódzkiej Rady Narodowej w Olsztynie w sprawie stałego uznania P. Jacques MOUTTET w charakterze Konsula Republiki Francuskiej z siedzibą w Warszawie.

* Ostatni numer w 1971 r.

140.

**UCHWAŁA Nr XIV/49/71
WOJEWÓDZKIEJ RADY NARODOWEJ
W OLSZTYNIE**

z dnia 28 września 1971 r.

**w sprawie zniesienia niektórych gromad na terenie
województwa olsztyńskiego.**

Na podstawie art. 82 ustawy z dnia 25 stycznia 1958 r. o radach narodowych (Dz. U. z 1963 r. Nr 29, poz. 172) — Wojewódzka Rada Narodowa uchwala, co następuje:

§ 1. W powiecie bartoszyckim znosi się:

1. Gromadę Dietrzychowo, a obszar jej włącza się do gromady Sepopol.
2. Gromadę Gałajny, a obszar jej włącza się do gromady Górowo Iławeckie.
3. Gromadę Pluty i włącza się:
 - 1) miejscowości: Reszkowo i Zięby do gromady Górowo Iławeckie,
 - 2) miejscowości: Biernaty, Nick i Zdrojek do gromady Kandyty.

§ 2. W powiecie braniewskim znosi się gromadę Bażyny, a obszar jej włącza się do gromady Orneta.

§ 3. W powiecie działdowskim znosi się:

1. Gromadę Dłutowo i włącza się:
 - 1) miejscowości: Adamowo, Dłutowo, Marszewnica, Nowe Dłutowo i Wawrowo do gromady Niechłoinin,
 - 2) miejscowości: Biernaty, Nić i Zdrojek do gromady Lidzbark,
2. Gromadę Narzym, a obszar jej włącza się do gromady Działdowo.
3. Gromadę Żabiny i włącza się:
 - 1) miejscowości: Gralewo, Murawki i Smolniki do gromady Płońska,
 - 2) miejscowości: Koszelewki, Koszelewy, Malinkowo, Nowawieś, Prusy, Rapaty, Szczupliny, Tuczki, Zofiówka, Żabiny oraz stację PKP Gralewo do gromady Rybno,
 - 3) miejscowość Mysłęta do gromady Ruszkowo.

§ 4. W powiecie giżyckim znosi się:

1. Gromadę Rydzewo, a obszar jej włącza się do gromady Miłki.
2. Gromadę Sterławki Wielkie i włącza się:
 - 1) miejscowości: Grzybowo, Jeziorko, Kronowo, Orło, Sterławki Wielkie i Sterławki Szlacheckie do gromady Ryn,
 - 2) miejscowości: Srebrna Góra i Sterławki Małe do gromady Wilkasy.
3. Gromadę Upały i włącza się:
 - 1) miejscowości: Grajewo, Kap, Kruklin, Upały, Upały Małe i Upały Średnie do gromady Giżycko,
 - 2) PGR Ruda do gromady Miłki,
 - 3) miejscowość Siedliska do gromady Wydminy,

§ 5. W powiecie iławskim znosi się:

1. Gromadę Jędrychowo i włącza się:
 - 1) miejscowość Trupel do gromady Biskupiec,
 - 2) miejscowości: Augustynowo, Jędrychowo, Ogrodzieniec i Wola do gromady Kisielice,
 - 3) miejscowość Mózgowo do gromady Ząbrowo.
2. Gromadę Kołodzieje, a obszar jej włącza się do gromady Prabuty.
3. Gromadę Obrzynowo i włącza się:
 - 1) miejscowości: Bronowo Małe, Jakubowo, Obrzynowo, Pachutki i Stańkowo do gromady Prabuty,
 - 2) miejscowości: Janowo, Lubnowy Małe i Lubnowy Wielkie do gromady Susz.

§ 6. W powiecie kętrzyńskim znosi się:

1. Gromadę Nakomiady i włącza się:
 - 1) miejscowości: Bałowo, Godzikowo, Koczarki, Langanki, Nakomiady, Paganowo, Paganówko, Przeczniak, Salpik, Salpik Dolny, Salpik Średni, Sykstyń, Ugiertowo i Zalesie Kętrzyńskie do gromady Kętrzyn,
 - 2) miejscowość Owczarnia do gromady Kruszewiec.
2. Gromadę Sątoczno, a obszar jej włącza się do gromady Korsze.

§ 7. W powiecie lidzbarskim znosi się gromadę Rogiedle i włącza się:

- 1) miejscowość Bzowiec do gromady Dobre Miasto,

- 2) miejscowości: Ełdyty Małe, Ełdyty Wielkie, Piotrowo, Rogiedle, Samborek, Wilczkowo i Zajączki do gromady Lubomino,
- 3) miejscowości: Klony, Wysokie i Żardeniki do gromady Światki.

§ 8. W powiecie mrągowskim znosi się gromadę Uźranki i włącza się:

- 1) sołectwo Jora Wielka do gromady Baranowo,
- 2) sołectwa: Mierzejewo, Notyst Mały, Uźranki i Zalec do gromady Mrągowo.

§ 9. W powiecie nidzickim znosi się gromadę Jagarzewo i włącza się:

- 1) sołectwa: Grabowo, Jagarzewo, Muszaki, Róg, Wichro-
 - 2) sołectwo Módkki do gromady Nidzica.
- wiec i Więckowo do gromady Janowo,

§ 10. W powiecie nowomiejskim znosi się:

- 1) gromadę Samplawa, a jej obszar włącza się do gromady Fijewo,
- 2) gromadę Skarlin, a obszar jej włącza się do gromady Gryźliny.

§ 11. W powiecie olsztyńskim znosi się gromadę Wołowno, a obszar jej włącza się do gromady Jonkowo.

§ 12. W powiecie ostródzkim:

1. Znosi się gromadę Marwałd i włącza się:
 - 1) miejscowości: Bartki, Czerlin, Elgnowo, Fiugajki, Gięt-lewo, Jagodziny, Janowo, Klonowo, Klonówko, Lubstyn-ek, Marwałd, Napromek, Płachawy, Radomki, Tuł-dziad, Wierzbitca, Wólka Klonowska i Wygoda do gromady Dąbrówno,
 - 2) miejscowości Marcinkowo i Udzikowo do gromady Grun-wald.
2. Łączy się gromady Gietrzwałd oraz Szyldak i tworzy się z ich obszaru gromadę Rychnowo.

§ 13. W powiecie pasłęckim znosi się gromadę Dobry i włącza się:

- 1) miejscowości: Broniewo, Dąbkowo, Dobry, Krykajny, Kwitajny Małe, Kwitajny Wielkie, Łepno, Niekwitajny, Olkowo, Piskajmy, Podągi i Wikrowo Nowe do gromady Godkowo,
- 2) miejscowości: Jonkówko, Spędy i Tataraki do gromady Wilczeta.

§ 14. W powiecie piskim:

- 1) znosi się gromadę Skarzyn, a obszar jej włącza się do gromady Biała Piska,
- 2) łączy się gromady Ciesina oraz Wiartel i tworzy się z nich gromadę Turośl.

§ 15. W powiecie węgorzewskim znosi się gromadę Boćwinka, a obszar jej włącza się do gromady Krukanki.

§ 16. Uchwała wchodzi w życie z dniem ogłoszenia w Dzienniku Urzędowym WRN w Olsztynie.

Przewodniczący Prezydium
w/z (—) mgr W. Chelchowski
Z-ca Przewodniczącego
Prezydium

Przewodniczący obrad
(—) M. Porzuczek

141.

**UCHWAŁA Nr XIV/50/71
WOJEWÓDZKIEJ RADY NARODOWEJ
W OLSZTYNIE**

z dnia 28 września 1971 r.

**w sprawie zmiany granic gromad w powiatach giżyckim
i piskim oraz przeniesienia siedziby gromadzkiej rady na-
rodowej w powiecie nidzickim.**

Na podstawie art. 82 ustawy z dnia 25 stycznia 1958 r. o radach narodowych (Dz. U. z 1963 r. Nr 29, poz. 172) — Wojewódzka Rada Narodowa uchwala, co następuje:

§ 1. Wylącza się z gromady Ryn w powiecie giżyckim wieś Prażmowo i włącza się do gromady Wilkasy w tymże powiecie.

§ 2. Wylącza się z gromady Kumielsk w powiecie piskim wieś Jeże i włącza się do gromady Pisz w tymże powiecie.

§ 3. Przenosi się siedzibę Gromadzkiej Rady Narodowej

Dziurdziewo w powiecie nidzickim z miejscowości Dziurdziewo w powiecie nidzickim do miejscowości Rogóż, zmieniając jednocześnie nazwę gromady z „Dziurdziewo” na „Rogóż”.

§ 4. Uchwała wchodzi w życie:

— §§ 1 i 2 — z dniem 31 grudnia 1971 r.

— § 3 — z dniem 30 września 1971 r.

§ 5. Uchwała podlega ogłoszeniu w Dzienniku Urzędowym WRN W Olsztynie.

Przewodniczący Prezydium
w/z (—) mgr W. Chełchowski
Z-ca Przewodniczącego
Prezydium

Przewodniczący obrad
(—) M. Porzuczek

142.

ZARZĄDZENIE Nr 13

PREZYDIUM WOJEWÓDZKIEJ RADY NARODOWEJ W OLSZTYNIE

z dnia 30 października 1971 r.

w sprawie szczegółowego określenia przebiegu granic niektórych miast i osiedli w województwie olsztyńskim.

Na podstawie § 3 rozporządzenia Prezesa Rady Ministrów z dnia 2 czerwca 1971 r. w sprawie zmiany granic niektórych miast w województwie olsztyńskim (Dz. U. Nr 15, poz. 152) oraz § 3 rozporządzenia Rady Ministrów z dnia 23 czerwca 1971 r. w sprawie zmiany granic osiedli Sepol w powiecie bartoszyckim i Pieniężno w powiecie braniewskim, województwie olsztyńskim (Dz. U. Nr 17, poz. 165) — Prezydium Wojewódzkiej Rady Narodowej zarządza co następuje:

§ 1. Na podstawie aktualnych podkładów geodezyjnych i map ewidencji gruntów, szczegółowy przebieg granic niżej wymienionych miast województwa olsztyńskiego określa się w sposób następujący:

1. Miasto Górowo Iławeckie w powiecie bartoszyckim.

Nowa granica miasta, począwszy od punktu położonego w części północno-zachodniej obszaru w miejscu przecięcia się północnego brzegu drogi prowadzącej z miasta Górowo Iławeckie do wsi Kandyty z zachodnim brzegiem drogi z miasta do wsi Dęby, biegnie w kierunku na północ zachodnim brzegiem tej drogi do gruntów Lasów Państwowych Nadleśnictwa Górowo, Leśnictwa Dęby i dalej tym brzegiem dochodzi do punktu odległego około 200 m od początku lasu, następnie skręca w kierunku wschodnim, przecina wymienioną drogę i w linii prostej biegnie północnym brzegiem drogi leśnej, po czym załamuje się w kierunku południowym i linią lekko łamana dobiega do starej granicy miasta, skąd północnym brzegiem drogi polnej, prowadzącej od ul. Fryderyka Chopina do kapieliska miejscowego, dobiega do drogi gruntowej, stanowiącej przedłużenie ul. Fryderyka Chopina, a prowadzącej do wsi Krasnołaka, przecina tę drogę i jej wschodnim brzegiem biegnie do punktu zbiegu z drogą polną, łączącą ul. Fryderyka Chopina z drogą utwardzoną z miasta Górowo Iławeckie do wsi Gałajny, następnie północnym brzegiem tej drogi polnej linią lekko łamaną dobiega do ww. drogi utwardzonej, dalej przecina tę drogę i wschodnim jej brzegiem dobiega do rozwidlenia drogi w kierunku miasta Górowo Iławeckie i Bartoszyce, skręca w kierunku wschodnim i między graniczną działką nr 111/4, użytkowaną przez Miedzykółkowa Bazę Maszynową Sołtysowizna, dochodzi do drogi polnej, spełniającej rolę dojazdowej do pól uprawnych, gdzie załamuje się i północnym brzegiem dochodzi do drogi, następnie wschodnim brzegiem biegnie do skrzyżowania z drogą prowadzącą do miasta Bartoszyce, przecina drogę i dalej biegnie początkowo południowym skrajem drogi do Bartoszczyca, a następnie zachodnim brzegiem rowów nr 333, 334 i w części 335 do punktu granicznego działki nr 143, po czym między graniczną działką 143 dobiega do drogi polnej nr 303, przecina drogę, skręca w lewo i zachodnim skrajem tej drogi dochodzi do punktu przecięcia z drogą polną, prowadzącą do drogi Górowo Iławeckie — Lidzbark Warmiński, zewnętrznym brzegiem tej drogi, pozostawiając ją w granicach administracyjnych miasta, w linii prostej bie-

gnie do ww. drogi, przecina drogę i jej zachodnim skrajem dobiega do skrzyżowania z obiegową drogą, gdzie skręca w kierunku południowo-zachodnim i biegnie południowym skrajem drogi obiegowej do wiaduktu kolejowego, przecina teren komunikacyjny PKP, załamuje się w kierunku północnym i zachodnim skrajem tego terenu biegnie do drogi polnej nr 317, po czym skręca w kierunku południowo-zachodnim i północnym brzegiem tej drogi dobiega do punktu granicznego działki nr 195/1, gdzie załamuje się w kierunku północnym i między graniczną działką nr nr 195/1, 194/3 i 194/5 w linii prostej dobiega do drogi, prowadzącej z m. Górowo Iławeckie do osiedla Pieniężno, dalej skręca w kierunku zachodnim, biegnie południowym skrajem tej drogi następnie przecina drogę i między graniczną działką nr 198/1 w linii prostej dobiega do ul. Adama Mickiewicza, tu załamuje się w kierunku zachodnim, biegnie w linii prostej wzdłuż drogi stanowiącej przedłużenie ul. Adama Mickiewicza, a prowadzącej do wsi Bukowiec, przecina tę drogę i między graniczną działką nr 2 biegnie linią łamaną do granicy działki nr 3, po czym skręca w kierunku wschodnim i między działką nr 3 dobiega do rowu otwartego i jego wschodnim brzegiem, wyłączając go z granic miasta, biegnie do przepustu pod linią kolejową Górowo Iławeckie — Sagnity, przecina teren komunikacyjny PKP i nadal brzegiem tego samego rowu, a następnie dotychczasowa granica miasta, dobiega do skrzyżowania dróg prowadzących z Górowa Iławeckiego do wsi Dęby i Kandyty tj. do punktu, od którego rozpoczęto określenie przebiegu granicy miasta.

2. Miasto Bisztynek w powiecie biskupieckim.

Nowa granica miasta, począwszy od punktu położonego w północnej części obszaru na południowym brzegu terenów komunikacyjnych byłej linii kolejowej w miejscu styku z granicą działek 384/11 i 384/1, biegnie na południowy wschód południowym brzegiem tych terenów do przejazdu pod torami, którym prowadzi droga z Bisztynka, po czym skręca w lewo, dalej biegnie zachodnią krawędzią tego przejazdu, a następnie zachodnim brzegiem drogi dojazdowej (działki nr 655) do styku z granicą działek 424 i 5, gdzie załamuje się w prawo, biegnie południową granicą działki nr 5, przecina rów, biegnie dalej południowymi granicami działek nr nr 6 i 9, przecina drogę i południowymi granicami działek nr nr 11, 14 i 12 oraz północnym brzegiem drogi dojazdowej (działki nr 508) dochodzi do drogi Bisztynek — Paluzy, przecina ją, dalej biegnie południowym brzegiem drogi dojazdowej (działki nr 518) do granicy działki nr 113/1, następnie skręca w prawo, zachodnimi granicami działek 113/1 i 113/2 dochodzi do terenów komunikacyjnych byłej linii kolejowej, gdzie załamuje się w lewo i dalej biegnie granica tych terenów z działkami 113/2, 519 (droga) i 111/5; w miejscu wyraźnego zważenia się terenów komunikacyjnych granica przecina je, na południowym brzegu załamuje się w prawo i dalej biegnie po granicy z działką nr 119, a następnie zachodnim brzegiem drogi dojazdowej (działki nr 524) dochodzi do granicy działki 119/9, gdzie skręca w prawo, biegnie północną granicą tej działki, przecinając rów, do punktu granicznego działki nr 122, w którym to punkcie załamuje się ponownie w prawo i zachodnią granicą tej działki dochodzi do drogi prowadzącej z Bisztynka do Reszla, przecina ją, biegnie zachodnią granicą działki 205, a potem początkowo północną, a następnie zachodnią granicą działki 204/5 dobiega do drogi dojazdowej (działki nr 551), tu skręca w lewo, biegnie północnym brzegiem tej drogi do pierwszego załamania, gdzie zmieniając kierunek przecina ją i następnie południowym brzegiem biegnie na północny zachód do granicy działki nr 194, po czym skręca w lewo i wschodnią granicą tej działki dochodzi do rowu, przecina go, załamuje się w prawo, dalej biegnie południowym brzegiem tego rowu do drogi dojazdowej (działki nr 545), gdzie skręca w lewo, biegnie jej wschodnim brzegiem na południowy zachód do pierwszego wyraźnego załamania, w którym skręca w prawo, przecina wymienioną drogę, biegnie południowym brzegiem drogi dojazdowej (działki nr 539) do granicy działki nr 166, po czym załamuje się w lewo, wschodnią granicą tej działki dochodzi do rowu (działki nr 535), a następnie północnymi krawędziami rowów oznaczonych nr nr działek 535 i 578 do drogi dojazdowej (działki nr 426), potem południowym brzegiem tej drogi i południową granicą działki nr 425 do drogi prowadzącej z Bisztynka do Biskupca, przecina ją, skręca w prawo, biegnie jej wschodnim

brzegiem do styku z północną krawędzią drogi Bisztynek — Jeziorany, a następnie tą krawędzią do granicy działki 347, gdzie załamuje się w prawo, dalej biegnie wschodnią granicą działki 347, przecina przedłużeniem tej granicy drogę dojazdową oznaczoną nr działki 592, skręca w lewo, biegnie początkowo północnym brzegiem tej drogi, a następnie granicą działki nr 350, stanowiącą przedłużenie tego brzegu, do punktu załamania tej granicy, potem wschodnią granicą tej działki dochodzi do drogi (działki nr 593), przecina ją, skręca w lewo, biegnie jej północnym brzegiem do drogi dojazdowej oznaczonej nr działki 603, po czym załamuje się w prawo i dalej biegnie zachodnimi granicami działek nr nr 390, 390/1 i 385/2 do granicy działki 385/1, gdzie skręca w lewo, południową granicą tej działki dochodzi do drogi dojazdowej (działki nr 602), tu ponownie skręca w lewo, biegnie dalej jej wschodnim brzegiem do drogi dojazdowej (działki nr 605), po czym załamuje się w lewo, biegnie południowym brzegiem tej drogi do punktu przecięcia z przedłużeniem granicy działek 384/1 i 384/8, w punkcie tym skręca w prawo, przecina wyżej wymienioną drogę i zachodnią granicę działki nr 384/1 dochodzi do punktu, od którego rozpoczęto określenie przebiegu granicy miasta.

3. Miasto Jeziorany w powiecie biskupieckim.

Nowa granica miasta, począwszy od punktu położonego w północnej części obszaru na południowym brzegu drogi prowadzącej z Jezioran do Lidzbarka Warmińskiego w miejscu przecięcia się tego brzegu z dotychczasową granicą miasta z gruntami PGR Wójtówka, biegnie wymienioną granicą w ogólnym kierunku wschodnim do styku z terenami wsi Tłokowo, następnie w tym samym kierunku dotychczasową granicą miasta z gruntami wymienionej wsi i przecinając drogę Jeziorany — Bisztynek, dochodzi do punktu granicznego działki nr 29/1, stanowiącego miejsce styku północnej i wschodniej granicy tej działki, gdzie skręca w prawo, biegnie dalej wschodnią granicą działki nr 29/1 do rowu melioracyjnego (działka nr 246), położonego dotychczas we wsi Tłokowo, po czym załamuje się w lewo i dalej biegnie północnym brzegiem tego rowu, przecina drogę dojazdową (działka nr 244) i północnym brzegiem rowu (działki nr 245) dochodzi do terenów komunikacyjnych PKP, którymi przebiega linia kolejowa z Lidzbarka Warmińskiego do Czerwonki, następnie przecina te tereny, skręca w prawo, biegnie dalej ich wschodnią granicą, przecina drogę Jeziorany — Biskupiec, po czym załamuje się w lewo i dalej biegnie południowym brzegiem wymienionej drogi do styku dotychczasowej granicy miasta z granicą wsi Tłokowo i Olszewnik, a następnie tym samym brzegiem do drogi dojazdowej, położonej dotychczas we wsi Olszewnik, oznaczonej nr działki 118, gdzie skręca w prawo i zachodnim brzegiem tej drogi dochodzi do rzeki Symsarny, po czym załamuje się ponownie w prawo i biegnie dalej północnym brzegiem tej rzeki do terenów komunikacyjnych PKP, przecina je, dalej biegnie północnym brzegiem wspomnianej rzeki, a następnie północnym brzegiem wału ochronnego do przecięcia z przedłużeniem granicy działek nr nr 37 i 39/4, gdzie skręca w lewo, przecina wymieniony wał i rzekę Symsarnę, biegnie dalej wspomniana granicą działek nr nr 37 i 39/4 do działki nr 40/1, tu załamuje się w prawo i linią łamaną, granicą działek nr nr 40/1 i 39/4 dochodzi do drogi gruntowej (działki nr 231), prowadzącej z Jezioran do wsi Miejska Wieś, przecina tę drogę, biegnie dalej linią łamaną, początkowo południową granicą działki nr 51/13, potem wschodnią granicą działki nr 51/2, następnie południową granicą tej działki oraz działki nr 51/3 do działki nr 54, gdzie skręca w prawo i dalej biegnie granicą tej działki z działką 51/3 do drogi gruntowej, która przecina, po czym południową granicą działki nr 55 dochodzi do drogi prowadzącej z Jezioran do wsi Wiosowo, przecina drogę przedłużeniem wymienionej granicy działki nr 55, po czym skręca w lewo i biegnie dalej zachodnim brzegiem tej drogi do południowej granicy działki nr 58/5, skąd początkowo ta granica, a następnie zachodnia granica tej działki dochodzi do drogi Jeziorany — Barczewo, przecina ją, biegnie dalej w ogólnym kierunku północnym nabierając linią prostą, a potem łukiem, wschodnią granicą działki nr 64/3 do wspólnego punktu granicznego działek nr nr 64/3 i 64/5 i drogi gruntowej oznaczonej numerem działki 254, tu skręca w lewo, biegnie dalej południowymi granicami działek nr nr 64/5, 64/18 i drogi dojazdowej (działki nr 255), w punkcie położonym na zachodnim brzegu tej drogi prowadzącej z Jezioran do wsi Krokowo, przecina ją prze-

dłużeniem zachodniego brzegu wymienionej drogi dojazdowej (działki nr 255), na północnym brzegu drogi do wsi Krokowo załamuje się w prawo, następnie tym brzegiem dochodzi do skrzyżowania z drogami dojazdowymi; w punkcie styku północnego brzegu drogi do wsi Krokowo z zachodnim brzegiem drogi dojazdowej, biegnącej w kierunku północno-zachodnim, granica miasta skręca w lewo i dalej biegnie zachodnim brzegiem tej drogi dojazdowej do południowej granicy działki nr 127, gdzie załamuje się w lewo i początkowo tą granicą, a następnie południową i zachodnią granicą działki nr 125/2 oraz zachodnią granicą działki nr 126 dochodzi do drogi prowadzącej z Jezioran do wsi Lekity, tu skręca w prawo i dalej biegnie południowym brzegiem tej drogi do przecięcia z przedłużeniem zachodniej granicy działki nr 10/1, gdzie załamuje się w lewo, przecina drogę, biegnie dalej linią łamaną początkowo zachodnią, potem północną granicą działki nr 10/1, a następnie zachodnią granicą działki nr 12/1 do drogi Jeziorany — Lidzbark Warmiński, skąd południowym brzegiem tej drogi dobiega do punktu, od którego rozpoczęto określenie przebiegu granicy miasta.

4. Miasto Reszel w powiecie biskupieckim.

Nowa granica miasta, począwszy od punktu położonego w północnej części obszaru na wschodnim brzegu drogi prowadzącej z Reszla do wsi Plešno w miejscu styku tego brzegu z granicą działek nr nr 64 i 65, biegnie na północny wschód linią łamaną początkowo północną, potem wschodnią, następnie ponownie północną granicą działki nr 65 oraz północną granicą działki nr 66, przecina drogę (działkę nr 67), w punkcie położonym na wschodnim brzegu tej drogi załamuje się w prawo i dalej biegnie tym brzegiem do granicy działek 56 i 58, gdzie skręca w lewo, tą granicą dochodzi do drogi (działki nr 57), tu załamuje się w prawo, biegnie zachodnim brzegiem wymienionej drogi do granicy działek nr nr 55 i 53, skręca w lewo, przecina wspomnianą drogę i dalej biegnie granicą działek nr nr 48 i 49 do drogi Reszel — Korsze (działka nr 47), w punkcie styku z tą drogą załamuje się w prawo, biegnie zachodnim jej brzegiem do punktu przecięcia się tego brzegu z przedłużeniem północnej granicy ogrodu warzywnego Państwowego Technikum Rolniczego, w którym to punkcie skręca w lewo, przecina wyżej wymienioną drogę, dalej biegnie północną granicą wspomnianego ogrodu warzywnego do drogi dojazdowej (działka nr 31); w punkcie styku z tą drogą granica miasta skręca w prawo, zachodnim brzegiem drogi dochodzi do punktu przecięcia się tego brzegu z przedłużeniem granicy działek 28 i 35, gdzie załamuje się w lewo, przecina drogę, biegnie dalej granicą działek 28 i 35 do drogi oznaczonej nr działki 7, tu skręca w prawo i zachodnim brzegiem tej drogi dobiega do styku tego brzegu z zachodnim brzegiem drogi Reszel — Worplawki, (działka nr 29), skąd dalej biegnie tym brzegiem w kierunku północno-wschodnim do punktu przecięcia się z zachodnią krawędzią rowu oznaczonego nr działki 5, który to punkt położony jest na dotychczasowej granicy miasta z gruntami obrębu Klewno; od tego punktu granica miasta załamuje się w prawo, przecina drogę Reszel — Worplawki, w punkcie przecięcia się południowego brzegu tej drogi ze wschodnią krawędzią rowu będącego przedłużeniem wspomnianej wyżej działki nr 5 granica załamuje się ponownie w prawo i dalej biegnie w ogólnym kierunku południowym dotychczasową granicą miasta z gruntami obrębu Klewno do byłych terenów komunikacyjnych PKP, którymi przebiegała linia kolejowa, gdzie skręca w prawo, przecina te tereny linią prostą do styku południowego brzegu tych terenów z zachodnim brzegiem ulicy Pieniężnego, tu załamuje się w lewo, biegnie dalej na południowy wschód południowym brzegiem wspomnianych terenów do styku z północną krawędzią kanału, który to punkt jest równocześnie wspólnym punktem granicznym miasta Reszel obrębu Klewno i wsi Wólka Ryńska, w punkcie tym granica skręca w prawo, przecina kanał, biegnie dalej zachodnim brzegiem tego kanału do południowego brzegu drogi odchodzącej od tego kanału na zachód, w miejscu styku wymienionych brzegów załamuje się w prawo, biegnie dotychczasową granicą miasta z gruntami wsi Wólka Ryńska a mianowicie południowym brzegiem wspomnianej drogi, do granicy działek nr nr 15 i 16 położonych dotychczas we wsi Wólka Ryńska, tu skręca w lewo i początkowo wschodnią, a następnie południową granicą działki nr 16 dochodzi do dotychczasowej granicy gruntów wsi Wólka

Ryńska z gruntami wsi Robawy, gdzie załamuje się w lewo, biegnie dotychczasową granicą między wymienionymi wsiami, stanowiącą jednocześnie wschodnie granice działek nr nr 46, 169 (drogi), 50/1 i 49 oraz południowe granice działek 49 i 50/3, położonych dotychczas we wsi Robawy, do drogi Reszel — Kętrzyn (nr działki 151), przecina tę drogę, biegnie dalej linią łamaną, granicami działek położonych dotychczas we wsi Robawy, a mianowicie, początkowo na zachód, południową granicą działki nr 30, potem na południe, wschodnią granicą działki nr 24, następnie ponownie na zachód, południowymi granicami działek nr nr 24, 23 i 22, po czym na północ, zachodnią granicą działki nr 19 i dalej na północ zachodnią granicą tej działki do dotychczasowej granicy miasta z gruntami wsi Robawy, gdzie załamuje się w lewo i linią łamaną, dotychczasową granicą miasta z gruntami wymienionej wsi, początkowo południową, a potem zachodnią granicą działki nr 209, położonej w mieście, dochodzi do rzeki Sajny, przecina ją, skręca w lewo i północnym brzegiem tej rzeki dobiega do drogi Biskupiec — Reszel, przecina tę drogę, biegnie dalej północnym brzegiem wymienionej rzeki do punktu styku z drogą polną, oznaczoną nr działki 137, gdzie załamuje się w prawo, biegnie tym brzegiem na odcinku 160 m, po czym skręca w lewo, i linią prostą biegnie w kierunku północno-zachodnim, zbliżonym do północnego, przecinając drogę polną, działkę nr 136 Państwowego Technikum Rolniczego oraz drogę Bisztynek — Reszel, dochodzi do północnego brzegu tej drogi, gdzie załamuje się w prawo i tym brzegiem biegnie dalej do granicy nieczynnego targowiska, a następnie początkowo zachodnią, a potem północną granicą tego targowiska dobiega do drogi prowadzącej z Reszla do wsi Dębnik, tu skręca w lewo i zachodnim brzegiem tej drogi biegnie do dotychczasowej granicy miasta z gruntami wsi Dębnik, gdzie załamuje się w prawo, przecina drogę, skręca w lewo i dotychczasową granicą miasta biegnie dalej początkowo na północny zachód, zachodnią granicą działki nr 79, potem na południowy wschód, północną granicą tej działki, działki nr 77 i linią prostą poprzez tereny komunikacyjne PKP, następnie w kierunku na południowy wschód, wschodnim brzegiem tych terenów, do środka rowu melioracyjnego, wreszcie na północny wschód, środkiem tego rowu, do wspomnianej na wstępie drogi prowadzącej z Reszla do wsi Pleśno, skąd linią prostą, przecinającą tę drogę, dobiega do punktu, od którego rozpoczęto określenie przebiegu granicy miasta.

5. Miasto Frombork w powiecie braniewskim.

Nowa granica miasta, począwszy od punktu położonego w północnej części obszaru, stanowiącego przecięcie południowego brzegu rzeki Baudy z linią brzegową Zalewu Wiślanego, biegnie początkowo południowym brzegiem tej rzeki do punktu przecięcia wschodniej krawędzi drogi polnej, oznaczonej na mapie ewidencyjnej nr 236, gdzie skręca w prawo i biegnie wschodnią krawędzią tej drogi do rowu nr 387/2; od tego punktu granicę stanowi początkowo północno-wschodni brzeg rowu, a następnie zachodni brzeg rowu nr 387/1; po przecięciu linii kolejowej Frombork — Braniewo granica dochodzi do północnego brzegu Kanału Kopernika i następnie skręcając w lewo biegnie wschodnim brzegiem Kanału do punktu przecięcia się z drogą Frombork — Braniewo, przecina tę drogę, skręca w prawo i południowym skrajem drogi biegnie do punktu położonego na granicy gruntów Nadleśnictwa Zaporowo z działką nr 33; dalej granica biegnie w ogólnym kierunku południowo-zachodnim granicą lasów państwowych, a następnie granicą PGR Bogdany do drogi Frombork — Chruściel, przecina tę drogę i dalej biegnie w tym samym kierunku po granicy PGR Bogdany do drogi Frombork — Pasiek, tam załamuje się w prawo i biegnie wschodnim brzegiem tej drogi do punktu położonego na granicy z działką nr 8 i gruntów PGR Bogdany, tam skręca w lewo i przecinając drogę, biegnie południową granicą działki nr 6 do drogi polnej nr 4, skręca w lewo, biegnie wschodnim brzegiem drogi do jej końca, przecinając tę drogę załamuje się w prawo i biegnie południową granicą działki nr 2 do punktu położonego na wschodnim brzegu drogi nr 1 i stanowiącego narożnik działek nr nr 2 i 3; od tego punktu granica biegnie linią prostą przez działkę nr 42 do punktu stanowiącego początek południowego brzegu drogi nr 30 i dalej biegnie tym brzegiem do punktu położonego na granicy działek nr nr 30, 32 i 42, tu przyjmuje kierunek południowo-zachodni i biegnie po

granicy działek nr nr 32, 33 i 37 do punktu położonego na dotychczasowej granicy miasta w narożniku działek nr nr 37 i 42; od tego punktu granica biegnie początkowo odcinkiem starej granicy miasta, następnie jej przedłużeniem do drogi Frombork — Elbląg, załamuje się w lewo i wschodnią krawędzią drogi biegnie na odcinku około 180 m do punktu stanowiącego przedłużenie północnego brzegu drogi leśnej, łączącej tę drogę z torem kolejowym Frombork — Elbląg, tu skręca w prawo i przecinając drogę, biegnie północną krawędzią wymienionej drogi do linii PKP, gdzie skręca w lewo i południową stroną ww. linii biegnie do przecięcia z wschodnim brzegiem rzeki Narusa, tam skręca w prawo i tym brzegiem dochodzi do ujścia rzeki Narusa do Zalewu Wiślanego, następnie łamie się w prawo i linią brzegową Zalewu Wiślanego biegnie do punktu wyjściowego, od którego rozpoczęto określenie przebiegu granicy miasta.

6. Miasto Orneta w powiecie braniewskim.

Nowa granica miasta, począwszy od punktu położonego na zachodniej krawędzi drogi Orneta — Braniewo w miejscu przecięcia się krawędzi drogi z granicą gruntów Nadleśnictwa Orneta, biegnie w kierunku południowo-wschodnim po granicy gruntów Nadleśnictwa do punktu położonego na zachodnim brzegu linii kolejowej Braniewo — Orneta w miejscu przecięcia z północną krawędzią drogi nr 68 i biegnie zachodnim brzegiem linii do przecięcia z południowym brzegiem rzeki Drwęcy, załamuje się w lewo i południowym brzegiem rzeki biegnie do punktu stanowiącego załamanie granicy działki nr 95, tam skręca w prawo i biegnie po granicy tej działki do drogi nr 114, skręca w lewo i północnym brzegiem tej drogi, a następnie granicą działki nr 115, wschodnią granicą działek nr nr 116 i 118 biegnie do ul. 1-go Maja, gdzie skręca w prawo i północną krawędzią ulicy biegnie do punktu stanowiącego granicę między działką nr 125 i 126, tu przecinając ulicę skręca w lewo i po wschodniej granicy działki nr 138 biegnie do drogi nr 132, skręca w prawo i północnym brzegiem tej drogi biegnie do punktu stanowiącego granicę między działkami nr nr 133 i 138, następnie przecinając tę drogę, skręca w prawo i biegnie południowo-wschodnią granicą działki nr 153, przecina drogę nr 151, skręca w lewo i północno-wschodnią oraz południowo-wschodnią granicą działki nr 154 biegnie do punktu położonego na granicy z działką nr 158, tu skręca w lewo i wschodnią granicą działki nr 158, następnie południową granicą działek nr nr 158 i 161 biegnie do linii kolejowej Orneta — Olsztyn, przecina ją i południowym jej brzegiem biegnie do linii kolejowej, następnie zachodnim i północnym brzegiem linii biegnie do punktu przecięcia z wschodnim brzegiem rzeki Drwęcy, załamuje się w prawo i południowo-wschodnim brzegiem rzeki biegnie do punktu stanowiącego przecięcie przedłużenia zachodniej granicy działki nr 1 z tym brzegiem, tu załamuje się w lewo i przecinając rzekę, biegnie opisaną granicą działki nr 1, następnie po przecięciu drogi Orneta — Drwęczno biegnie dalej w linii prostej wzdłuż granicy miasta z gruntami wsi Drwęczno do punktu położonego na zbiegu granic wsi Drwęczno i Krzykały, tu skręca w prawo i linią prostą biegnie wzdłuż granicy ze wsią Krzykały do drogi Orneta — Krzykały, przecina ją, skręca w prawo i północno-wschodnią krawędzią drogi biegnie do punktu stanowiącego jej przecięcie z południową krawędzią drogi polnej, łączącej drogę Orneta — Krzykały z drogą Orneta — Braniewo, stąd biegnie południową krawędzią opisaną drogi polnej do drogi Orneta — Braniewo, skręca w lewo i zachodnim brzegiem tej drogi biegnie do punktu, od którego rozpoczęto określenie przebiegu granicy miasta.

7. Miasto Działdowo w powiecie działdowskim.

Nowa granica miasta, począwszy od punktu położonego w południowo-zachodniej części obszaru w miejscu przecięcia się północnego brzegu ulicy Lidzbarskiej ze wschodnim brzegiem drogi polnej, prowadzącej od tej ulicy do zabudowań folwarku Baranówka — PGR Rudolfowo, biegnie w kierunku północno-wschodnim wymienionym brzegiem tej drogi polnej do skrzyżowania z drogą polną, prowadzącą od tych zabudowań w kierunku południowo-wschodnim do miasta Działdowa, przecina tę drogę, na północnym jej brzegu załamuje się w prawo, biegnie dalej tym brzegiem do dotychczasowej granicy gruntów PGR Rudolfowo z gruntami miasta, tu skręca w lewo, biegnie tą granicą do terenów komunikacyjnych PKP, przecina je, na północnym

brzegu tych terenów, którymi przebiega linia kolejowa z Działdowa do Nidzicy, załamuje się ponownie w lewo, biegnie dalej północno-wschodnim brzegiem tych terenów, przecina linia kolejowa prowadzący do Iławy oraz drogę biegnącą z Działdowa do wsi Burkat i dalej biegnie wschodnim brzegiem wymienionych terenów PKP w kierunku północno-wschodnim do punktu styku tego brzegu z północną granicą kompleksu gruntów PGL — Nadleśnictwa Kostkowo, który to kompleks położony jest w odległości około 650 m na północny wschód od skrzyżowania torów kolejowych prowadzących z Działdowa do Iławy i Nidzicy; od tego punktu granica miasta biegnie początkowo północną, a następnie wschodnią granicą wymienionego kompleksu gruntów PGL do styku tej granicy z południową granicą gruntów PGR Kolgartowo (zakład Koralewo), oznaczonych nr działki 18, gdzie skręca w lewo, biegnie dalej tą granicą, przecina drogę gruntową, skręca w prawo, biegnie wschodnim brzegiem tej drogi na odcinku 825 m do północnej granicy działki nr 9, tu załamuje się w lewo i linią łamaną, stanowiącą południową granicę gruntów PGR Kolgartowo, dochodzi do ulicy Nidzickiej, przecina ją, ponownie załamuje się w lewo, biegnie dalej wschodnim brzegiem tej ulicy do styku z południowym brzegiem drogi polnej, prowadzącej przy kompleksie gruntów PGL Nadleśnictwa Kostkowo do zabudowań wymienionego wyżej zakładu Koralewo, w punkcie tego styku granica miasta skręca w prawo, biegnie południowym brzegiem tej drogi polnej do wschodniej granicy wymienionego wyżej kompleksu gruntów PGL z gruntami PGR Kolgartowo (zakład Koralewo), gdzie skręca ponownie w prawo, biegnie dalej tą granicą do południowej granicy gruntów wymienionego PGR, tu załamuje się w lewo, biegnie tą granicą do drogi polnej, prowadzącej do wsi Sarnowo, przecina ją, tu skręca w prawo, biegnie wschodnim brzegiem tej drogi do południowej granicy gruntów wymienionego PGR, skąd linią łamaną, stanowiącą tę granicę, biegnąc w kierunku wschodnim, dochodzi do drogi polnej, prowadzącej do kolonii Malinowo, tu załamuje się w prawo, biegnie zachodnim brzegiem tej drogi do drogi Działdowo — Malinowo, skręca ponownie w prawo, biegnie na krótkim odcinku północnym brzegiem tej drogi do punktu przecięcia z przedłużeniem najbliższej, wyrażonej między, biegnącej od tej drogi w kierunku południowo-wschodnim w punkcie tym granica miasta załamuje się w lewo, przecina drogę, biegnie dalej wspomnianą między, przedłużeniem tej między przecina kanał i drogę gruntową, przyległą do tego kanału, na południowym brzegu tej drogi granica skręca w prawo, biegnie dalej tym samym brzegiem do zachodniego brzegu rowu, stanowiącego dotychczasową granicę miasta z gruntami wsi Kisiny, skąd wymienionym brzegiem rowu, biegnąc w ogólnym kierunku południowym, dochodzi do rzeki Działdówka, tu załamuje się w prawo i dalej biegnie północnym brzegiem rzeki do miejsca styku dwóch rowów, prowadzących do tej rzeki z zachodu i z południa; w punkcie styku południowego brzegu wspomnianego rowu, prowadzącego z zachodu, z brzegiem rzeki, granica miasta skręca w prawo, przecina rów prowadzący z południa, na zachodnim jego brzegu załamuje się w lewo, stąd tym brzegiem dochodzi do terenów komunikacyjnych PKP, przecina je i dalej biegnie w ogólnym kierunku na południowy zachód północnym brzegiem rowu do punktu położonego na tym brzegu w miejscu przecięcia się z linią prostą, prostopadłą do brzegu podanego wyżej rowu, biegnącą od punktu styku południowego brzegu tego rowu z południowo-wschodnim brzegiem kanału, stanowiącym dotychczasową granicę miasta Działdowa z gruntami wsi Kurki; od wyżej opisanego punktu, położonego na północnym brzegu rowu, granica miasta biegnie w ogólnym kierunku południowym, początkowo wymienioną linią prostą, przecinającą rów, a następnie południowo-wschodnim brzegiem wspomnianego kanału, do punktu położonego na tym brzegu w przedłużeniu dotychczasowej granicy miasta z gruntami wsi Księżydwórz, tu skręca w prawo, przecina kanał, biegnie dalej podaną wyżej granicą do drugiego kanału, przecina go, ponownie załamuje się w prawo i dalej biegnie zachodnim brzegiem tego kanału do południowej granicy działki nr 144 położonej dotychczas we wsi Księżydwórz, gdzie skręca w lewo, biegnie dalej wymienioną granicą działki nr 144, przecina drogę oznaczoną nr działki 137, następnie południowymi granicami działek nr nr 143 i 142, położonymi dotychczas we wsi Księżydwórz, dochodzi do drogi prowadzącej z tej wsi do miasta, przecina tę drogę i dalej biegnie w kierunku na północny zachód początkowo północnym brzegiem drogi

polnej, a następnie południową i zachodnią granicą działki nr 1 położonej w mieście dochodzi do ulicy Lidzbarskiej, skąd linią prostą, przecinającą tę ulicę, biegnie do punktu, od którego rozpoczęto określenie przebiegu granicy miasta.

8. Miasto Lidzbarsk w powiecie działdowskim.

Nowa granica miasta, począwszy od punktu położonego w południowej części obszaru na północnej granicy terenów komunikacyjnych PKP, którymi przebiega linia kolejowa z Działdowa do Brodnicy, w miejscu styku dotychczasowej granicy miasta z gruntami PGL Nadleśnictwa Lidzbarsk, tj. oddziału leśnego nr 215, biegnie linią łamaną po granicy tego oddziału początkowo na północny zachód, następnie na północny wschód, potem w ogólnym kierunku na północny zachód, wreszcie na południowy zachód do styku granicy tego oddziału z granicami oddziałów leśnych nr nr 216 i 196, gdzie skręca w prawo, biegnie dalej po granicy oddziału leśnego nr 196 z gruntami Ośrodka Wypoczynkowego, przecina drogę gruntową, prowadzącą do wsi Klonowo i dalej biegnie granicą tego oddziału z gruntami miasta Lidzbarsk do styku z południowym brzegiem jeziora Lidzbarskiego, tu skręca w prawo i linią prostą, przecinającą wymienione jezioro, dochodzi do styku północnego jego brzegu z granicą oddziałów leśnych nr nr 140 i 139; w punkcie tym granica miasta skręca w lewo i zachodnią granicą oddziału leśnego nr 139 dochodzi do drogi prowadzącej z Lidzbarska do Wlewska, przecina tę drogę, załamuje się w prawo i północnym brzegiem tej drogi biegnie do zachodniej granicy działki Okręgowej Spółdzielni Mleczarskiej, gdzie skręca w lewo, biegnie tą granicą do drogi polnej, prowadzącej przez las ze wsi Wlewska do Lidzbarska, a następnie południowym brzegiem tej drogi polnej, załamując się w prawo, dochodzi ponownie do drogi Lidzbarsk — Wlewska i północnym jej brzegiem biegnie w kierunku południowo-wschodnim do rzeki Wel, przecina ją, biegnie dalej tym brzegiem do drogi prowadzącej z Lidzbarska do wsi Kiełpiny, przecina tę drogę, w punkcie położonym na jej południowym brzegu załamuje się w lewo i dalej biegnie tym brzegiem do drogi polnej, oznaczonej nr działki 437, skąd południowym brzegiem tej drogi polnej biegnie do styku ze wschodnim brzegiem ulicy Piaski oraz wschodnim brzegiem innej drogi polnej, odchodzącej od tej ulicy na północny wschód; od tego punktu granica miasta biegnie na północny-wschód wschodnim brzegiem wymienionej drogi polnej, odchodzącej od ulicy Piaski, do styku z granicą gruntów PGL Nadleśnictwo Lidzbarsk oddziału leśnego nr 131, gdzie skręca w prawo i granicą tego oddziału z gruntami miasta dochodzi do styku z granicą gruntów PGR Lidzbarsk; od tego punktu granica biegnie w kierunku wschodnim południową granicą gruntów tego PGR, przedłużeniem tej granicy przecina drogę prowadzącą z Lidzbarska do wsi Jeleń, na jej wschodnim brzegu skręca w prawo, dalej biegnie tym brzegiem do granicy gruntów PGR Lidzbarsk z działką położoną w mieście, oznaczoną nr 353, tu załamuje się w lewo i granicą PGR ze wspomnianą działką 353, a następnie z działką 354, dochodzi do drogi polnej (działki nr 348), przecina ją, biegnie dalej na południowy wschód południową granicą tej drogi do południowej granicy gruntów PGR Lidzbarsk z działką nr 358, gdzie skręca w lewo, biegnie tą granicą, przecina drogę polną, oznaczoną nr działki 366, dalej biegnie linią łamaną, granicą gruntów PGR Lidzbarsk stanowiącą równocześnie północną i wschodnią granicę działki nr 368, a następnie północną granicą działki nr 369, do wspólnego punktu granicznego gruntów PGR Lidzbarsk, działki nr 369 i nr 371; w punkcie tym granica miasta załamuje się w prawo i linią łamaną, stanowiącą wschodnią i południową granicę działki nr 369, dochodzi do drogi prowadzącej z Lidzbarska do Działdowa, gdzie skręca w lewo, przecina tę drogę i następnie tereny komunikacyjne PKP linią prostą do punktu położonego na południowym brzegu tych terenów, w miejscu styku tego brzegu z granicą gruntów PGR Cibórz z gruntami cegielni, oznaczonymi nr działki 47/4, skąd dalej biegnie linią łamaną, w ogólnym kierunku zachodnim początkowo granicą działki cegielni z gruntami PGR, potem przez grunty PGR granicą działki nr 1/9 z działką nr 1/8, następnie północną granicą gruntów PGR (działki nr 1/9), po czym północną i zachodnią granicą działki nr 1/5 będącej we władaniu Zakładów Elementów Budowlanych, wreszcie granicą działki nr 1/4 z działką nr 1/5 do drogi polnej, przecina tę drogę i biegnie dalej w ogólnym kierunku zachodnim, linią łamaną, południowymi granicami działek nr nr 3/7 i 3/6,

następnie wschodnią i południową granicą działki nr 1/7, przecina drogę polną i południową granicą działki 1/11 dochodzi do ulicy Przemysłowej, gdzie skręca w prawo, dalej biegnie wschodnim brzegiem tej ulicy do punktu położonego na tym brzegu, na przedłużeniu południowej granicy działki nr 323, w punkcie tym granica miasta załamuje się w lewo, przecina ulicę, biegnie dalej południowymi granicami działek nr nr 323, 321 i 320 do rzeki Wel, przecina ją linią prostą, stanowiącą przedłużenie południowej granicy działki nr 305, biegnie tą granicą, linią łamaną w ogólnym kierunku zachodnim, w punkcie styku ze wschodnią granicą działki nr 308 granica miasta załamuje się w lewo i wschodnimi granicami działek nr nr 308 i 310 dobiega do starego koryta rzeki, po czym zachodnim brzegiem tego koryta i następnie wschodnimi granicami działek nr nr 310 i 312 dochodzi ponownie do rzeki Wel, skąd dalej biegnie zachodnim brzegiem tej rzeki do południowej granicy działki nr 279, tu załamuje się w prawo i wymienioną granicą działki nr 279 dochodzi do drogi prowadzącej z Lidzbarka do wsi Bełk, przecina ją, załamuje się w lewo, dalej biegnie zachodnim brzegiem tej drogi do dotychczasowej granicy miasta z gruntami wsi Jamielnik, gdzie skręca w prawo i tą granicą dobiega do drogi prowadzącej z Lidzbarka do wsi Zieluń, przecina drogę, załamuje się w lewo, biegnie zachodnim jej brzegiem do pierwszego skrzyżowania z drogami polnymi, odchodzącymi od tej drogi, w punkcie styku zachodniego brzegu wymienionej drogi z północnym brzegiem drogi polnej, biegnącej od drogi na zachód, granica miasta załamuje się w prawo, biegnie północnym brzegiem tej drogi polnej do zachodniej granicy działki 130, położonej dotychczas we wsi Jamielnik, tu skręca w prawo i wymienioną granicą działki nr 130 dochodzi do granicy gruntów wsi Jamielnik z gruntami PGL Nadleśnictwa Lidzbark (oddziału leśnego nr 219), gdzie załamuje się w prawo, biegnie południową granicą tego oddziału do dotychczasowej granicy miasta, a następnie tą granicą tj. wschodnią i północną granicą oddziału leśnego nr 219 i dalej granicą oddziału leśnego nr 215 do terenów komunikacyjnych PKP, skąd linią prostą, przecinającą te tereny, dobiega do punktu, od którego rozpoczęto określenie przebiegu granicy miasta.

9. Miasto Ryn w powiecie giżyckim.

Nowa granica miasta, począwszy od punktu styku północnych brzegów ulicy Armii Czerwonej i drogi prowadzącej z Rynu do Giżycka, stanowiącej przedłużenie wymienionej ulicy, biegnie w kierunku południowo-wschodnim dotychczasową granicą między gruntami miasta i Kolonii Ryn, początkowo granicą wspomnianej ulicy z drogą, następnie wschodnią, a potem południową granicą działki nr 37 położonej w mieście, przedłużeniem południowej granicy tej działki oddziela ulicę Zamiejską od drogi biegnącej jej przedłużeniem do wsi Stara Rudówka, na południowym brzegu tej drogi skręca w lewo, biegnie dalej tym brzegiem do styku z północną krawędzią rowu melioracyjnego, skręca w prawo, biegnie tą krawędzią do ulicy Polnej, przecina ją, załamuje się w lewo, biegnie zachodnim brzegiem tej ulicy do styku z północną krawędzią rowu melioracyjnego, skąd dalej biegnie w ogólnym kierunku na zachód wymienioną krawędzią rowu do innego rowu, biegnącego w kierunku północnym, przecina ten rów, skręca w lewo i dalej biegnie początkowo zachodnią jego krawędzią, a potem linią prostą, stanowiącą przedłużenie tej krawędzi, przecina drogę gruntową, działkę nr 108 położoną dotychczas w Kolonii Ryn, oraz rów melioracyjny biegnący przy dotychczasowej granicy między gruntami Kolonii Ryn i obrębem Ławki; na południowym brzegu tego rowu granica miasta załamuje się w prawo, biegnie dalej tym brzegiem, a następnie dotychczasową granicą między wspomnianą kolonią Ryn i obrębem Ławki dochodzi do drogi prowadzącej z Rynu do Mikołajek, stanowiącej przedłużenie ulicy Świerczewskiego, następnie biegnie w kierunku na południe, wschodnim brzegiem tej drogi, do punktu przecięcia z przedłużeniem dotychczasowej granicy miasta z gruntami Kolonii Ryn, gdzie skręca w prawo, przecina drogę i dalej biegnie tą granicą do jeziora Ryńskiego; w punkcie styku tej granicy z brzegiem jeziora, granica miasta załamuje się w prawo, biegnie przez to jezioro do punktu położonego na jego przeciwległym brzegu, w miejscu przecięcia się tego brzegu z przedłużeniem granicy między gruntami PGR Canki i boiska sportowego, położonego dotychczas w Kolonii Ryn; od tego punktu granica biegnie w kierunku północno-zachodnim, przecina wymienionym przedłużeniem grunty PGR

Canki oraz drogę stanowiącą przedłużenie ulicy Hanki Sawickiej, a następnie zachodnią oraz północną granicą wspomnianego boiska dochodzi do styku z dotychczasową granicą miasta, gdzie skręca w lewo i linią łamaną, stanowiącą dotychczasową granicę miasta z gruntami PGR Canki, a następnie z gruntami Kolonii Ryn, dochodzi do ulicy Partyzantów, gdzie załamuje się w lewo, biegnie południowym brzegiem drogi stanowiącej przedłużenie tej ulicy do punktu położonego na tym brzegu w miejscu jego przecięcia z przedłużeniem zachodniej granicy nieruchomości Międzykółkowej Bazy Maszynowej; w punkcie tym granica miasta skręca w prawo, przecina drogę i dalej biegnie wymienioną granicą tej Bazy do drogi prowadzącej do wsi Krzyżany; w punkcie styku tej granicy z południowym brzegiem wyżej wymienionej drogi granica załamuje się w prawo, przecina drogę linią prostopadłą do jej brzegów, na północnym brzegu drogi ponownie skręca w prawo, biegnie dalej tym brzegiem do wschodniej granicy kompleksu gruntów PGL Nadleśnictwa Ryn, gdzie załamuje się w lewo, wymienioną granicą dochodzi do punktu załamania tej granicy na północny zachód; w punkcie tym granica miasta skręca w prawo i granicą działki nr 196/3 z działkami 193/4, 195 i 198/1, położonymi w Kolonii Ryn, dochodzi do dotychczasowej granicy tej Kolonii z miastem Ryn, tu załamuje się w lewo i dalej biegnie granicą cmentarza komunalnego z gruntami Kolonii Ryn do punktu styku południowo-zachodniej i południowo-wschodniej granicy posesji położonej przy ulicy Legionowej nr 13, w punkcie tym skręca w lewo i biegnie granicą tej posesji do ulicy Legionowej, przecina ją, po czym granicami posesji położonych przy tej ulicy nr nr 14, 12, 10 i 8, a następnie posesji położonych przy ulicy Lipowej nr nr 1, 3, które to granice stanowią jednocześnie granicę gruntów Kolonii Ryn, dochodzi do ulicy Lipowej, gdzie skręca w lewo i północnym brzegiem tej ulicy dochodzi do punktu położonego na tym brzegu w odległości 35 m na zachód od zachodniej granicy cmentarza usytuowanego w Kolonii Ryn; w punkcie tym granica miasta załamuje się w prawo, przecina wymienioną ulicę linią prostopadłą do jej brzegów i brzegu jeziora Ołów, gdzie skręca w prawo i brzegiem tego jeziora dochodzi do styku z zachodnim brzegiem drogi dojazdowej, biegnącej od drogi prowadzącej z Rynu do Giżycka; w punkcie wymienionego styku granica załamuje się w prawo, biegnie zachodnim brzegiem tej drogi dojazdowej, przecina tereny komunikacyjne linii kolejowej, biegnie dalej wspomnianym brzegiem drogi dojazdowej do wymienionej drogi Ryn — Giżycko, gdzie skręca w prawo i północnym brzegiem tej drogi dochodzi do punktu, od którego rozpoczęto określenie przebiegu granic miasta.

10. Miasto Prabuty w powiecie ławskim.

Nowa granica miasta, począwszy od punktu położonego w południowo-wschodniej części obszaru na zachodnim brzegu rzeki Liwy w narożniku działki nr 527 i gruntów POHZ Stary Kamień, oznaczonego na mapie tego ośrodka numerem 27, biegnie w kierunku północno-zachodnim, następnie południowo-zachodnim granicą gruntów POHZ przez punkty nr nr 346, 345 i 344 do punktu nr 260 położonego na wschodniej krawędzi drogi nr 529, tu skręca w lewo i biegnie tą krawędzią do skrzyżowania z drogą nr 531 t.j. do punktu oznaczonego numerem 267; w punkcie tym granica skręca w prawo i przecinając drogę nr 529, biegnie północną krawędzią drogi nr 531; po przecięciu linii kolejowej Jabłonowo — Prabuty skręca w lewo i biegnie zachodnim brzegiem pasa kolejowego do granicy POHZ Stary Kamień i gruntów Państwowego Sanatorium Przeciwgruźliczego, tu skręca w prawo i biegnie wymienioną wyżej granicą linią łamaną do punktu oznaczonego numerem 319; od tego punktu granica biegnie dalej zgodnie z granicą Państwowego Sanatorium Przeciwgruźliczego do drogi Nr 609 i zachodnim brzegiem tej drogi do skrzyżowania z drogą nr 603, tu skręca w lewo i południowym brzegiem drogi 603 dobiega do skrzyżowania z drogą Kołodziej — Prabuty oznaczoną numerem 670, przecina tę drogę pod kątem prostym i skręcając w prawo biegnie zachodnią jej krawędzią do skrzyżowania z drogą nr 784, po przecięciu tej drogi skręca w lewo i biegnie wschodnią jej krawędzią do skrzyżowania z drogą Kwizdyń — Prabuty, skręca w lewo biegnie krótkim odcinkiem (50 m) południowym brzegiem tej drogi, następnie przecina ją pod kątem prostym i granicą działki nr 127 dochodzi do brzegu jeziora

Liwienice; dalej granicę stanowi brzeg jeziora aż do przecięcia się z granicą działki nr 26, gdzie granica miasta skręca w prawo i biegnie granicą działki nr 25 i 26 do drogi Prabuty — Sypanica oznaczonej numerem 24, po przecięciu tej drogi skręca w lewo i biegnie wschodnim brzegiem drogi do południowej granicy działki nr 20, tu załamuje się w prawo i dalej biegnie wymienioną granicą działki nr 20 do drogi polnej (działka nr 10), gdzie ponownie skręca w prawo i zachodnim brzegiem tej drogi dochodzi do skrzyżowania z drogą polną, oznaczoną nr działki 184, następnie po przecięciu drogi nr 10 wschodnim brzegiem drogi nr 184 do między stanowiącej granicę pomiędzy działkami nr 220 i 224, granicą tą dobiega do drogi nr 218 i następnie zachodnim brzegiem tej drogi do linii kolejowej Prabuty — Kwidziń, tu skręca w prawo, biegnie południowo-zachodnim brzegiem pasa kolejowego do punktu położonego na granicy działek nr nr 225/3 i 229, w punkcie tym skręca w lewo, przecina pas kolejowy, biegnie granicą działki nr 216 i przecina linię kolejową Prabuty — Malbork; w punkcie położonym na granicy działek nr nr 215 i 232 skręca w prawo i biegnie brzegiem pasa kolejowego do jego przecięcia z południowym brzegiem drogi Prabuty — Obrzynowo, następnie tym brzegiem drogi dochodzi do rzeki Liwy, skąd zachodnim brzegiem rzeki dochodzi do punktu, od którego rozpoczęto określenie przebiegu granicy miasta.

11. Miasto Susz w powiecie iławskim.

Nowa granica miasta, począwszy od punktu oznaczonego na mapie Nadleśnictwa Susz nr 1883, położonego w północno-wschodniej części obszaru, biegnie w ogólnym kierunku południowo-zachodnim początkowo północnym brzegiem drogi nr 126, następnie granicą gruntów Nadleśnictwa Susz poprzez punkty graniczne nr nr od 1887 do 1997; od tego punktu granicę stanowi północny brzeg drogi nr 521, którym to brzegiem drogi granica dochodzi do skrzyżowania z drogą Susz — Iława oznaczoną nr 537 — tu granica skręca w prawo i biegnie wschodnim brzegiem tej drogi do punktu stanowiącego przecięcie z przedłużeniem granicy działek nr 151 i 152/1; w punkcie tym granica, przecinając drogę Susz — Iława, skręca w lewo i biegnie granicą w/w działek do przecięcia się z wschodnim brzegiem drogi nr 547, skręcając w prawo przecina tę drogę i biegnie wschodnim brzegiem rowu nr 552, aż do ujścia tego rowu do jeziora Miejskiego, tu granica skręca w lewo i biegnie brzegiem jeziora aż do punktu przecięcia z granicą działki 341 i mienia nierolniczego, w punkcie tym granica skręca w lewo i biegnie zachodnią granicą działki nr 341 do linii kolejowej Iława — Susz, przecina tą linię, dochodząc do punktu oznaczonego na mapie Nadleśnictwa Susz nr 24 i biegnie dalej do punktu nr 2291 położonego na dotychczasowej granicy miasta z gromadą Susz, od tego punktu, aż do punktu oznaczonego na mapie POHZ Nipkowie nr 28, położonego na północnym brzegu drogi Susz — POHZ Bałoszyce, granica nie ulega zmianie i biegnie granicą PGL z gruntami PGR Nipkowie; w/w punkcie nr 28 granica skręca w lewo i włącza do miasta tereny zakładów „Inko” i bocznicę kolejowej oznaczone na mapie POHZ Nipkowie numerami działek 2 i 5 oraz część działki nr 1 położoną pomiędzy bocznicą kolejową, a dotychczasową granicą miasta, dochodzącą do punktu położonego na tej granicy, a stanowiącego jej przecięcie z północnym brzegiem bocznic; od tego punktu aż do rowu nr 513 granica nie ulega zmianie i biegnie granicą gruntów POHZ Nipkowie z gruntami m. Susz; po dojściu do ww. rowu granica skręca w prawo i biegnie wschodnim brzegiem rowu do przejazdu kolejowego oznaczonego nr działki 512, następnie biegnie południowym brzegiem tego przejazdu, przecina linię kolejową Susz — Prabuty i biegnie dalej południowym brzegiem drogi będącej przedłużeniem tego przejazdu do drogi nr 505, przecina tę drogę pod kątem prostym i skręcając w lewo, biegnie jej północnym brzegiem do drogi nr 506, następnie wschodnim brzegiem tej drogi dochodzi do drogi Susz — Prabuty, przecina tę drogę po przedłużeniu krawędzi drogi nr 506, skręca w lewo i biegnie wschodnim brzegiem drogi do rowu nr 535, którego południowy brzeg stanowi dotychczasową granicę miasta; od tego miejsca granica nie ulega zmianie i stanowi ją początkowo południowy brzeg rowu nr 535, a następnie granica gruntów POHZ Bronowo, wieś Różnowo i wsi Michałowo aż do punktu, od którego rozpoczęto określenie przebiegu granicy miasta.

12. Miasto Dobre Miasto w powiecie lidzbarskim.

Nowa granica miasta, począwszy od punktu położonego przy przejeździe kolejowym w południowo-zachodniej części obszaru w miejscu przecięcia się północnego brzegu drogi prowadzącej z Dobrego Miasta do wsi Świątki z zachodnim brzegiem terenów komunikacyjnych PKP, biegnie na północny zachód wymienionym brzegiem terenów PKP do pasa bocznicę kolejowej Warmińskiej Fabryki Maszyn Rolniczych, a następnie zachodnim brzegiem tego pasa dochodzi do gruntów tej Fabryki, gdzie skręca w lewo, biegnie dalej południową granicą tych gruntów do granicy gruntów PGR Kosyń — folwark Dobre Miasto t.j. do punktu styku wschodniego i północnego brzegu drogi gruntowej; od tego punktu granica miasta biegnie na zachód północnym brzegiem tej drogi do przecięcia z zachodnim brzegiem drogi gruntowej, prowadzącej do drogi Dobre Miasto — Miłakowo, w punkcie tym granica skręca w prawo, biegnie linią prostą w kierunku zbliżonym do północnego do rowu melioracyjnego, a następnie wschodnim brzegiem tego rowu dochodzi do wspomnianej drogi, przecina ją i dalej biegnie wschodnim brzegiem rowu do terenów komunikacyjnych PKP, gdzie skręca w lewo, przecina rów, po czym załamuje się w prawo, przecina wymienione tereny PKP linią prostą do wspólnego punktu granicznego gruntów PKP, PGR Kosyń i gruntów prywatnych, położonego na północnym brzegu terenów PKP; od tego punktu granica miasta biegnie w kierunku zbliżonym do północnego dotychczasową granicą między gruntami PGR Kosyń i gruntami prywatnymi, dochodząc do drogi gruntowej, gdzie skręca w prawo i dalej biegnie południowym brzegiem tej drogi do działki będącej we władaniu Fabryki Mączki Drzewnej, tu załamuje się w lewo, przecina wymienioną drogę gruntową, na jej północnym brzegu skręca w lewo i dalej biegnie początkowo zachodnią, potem północną, a następnie wschodnią granicą działki Państwowego Ośrodka Maszynowego, będącą równocześnie granicą PGR Kosyń, do punktu wyraźnego załamania granicy tego PGR, skąd biegnie dalej linią łamaną po granicy wspomnianego PGR-u w kierunku północno-wschodnim do styku południowej granicy PGR Kosyń z zachodnią granicą gruntów Warmińskiej Fabryki Maszyn Rolniczych (stary zakład), gdzie skręca w lewo i wschodnią granicą PGR Kosyń dochodzi do drogi gruntowej, prowadzącej od drogi Dobre Miasto — Ornetka, tu załamuje się w prawo, biegnie południowym brzegiem tej drogi gruntowej, przecina wspomnianą drogę, biegnie dalej północną granicą działki Okręgowej Spółdzielni Mleczarskiej do styku tej granicy z północnym brzegiem drogi Dobre Miasto — Lidzbark, po czym skręca w lewo, biegnie tym brzegiem do styku z południowym brzegiem drogi gruntowej, położonego w odległości około 240 m na zachód od mostu na rzece Łyń; w punkcie tym granica załamuje się w prawo, przecina szosę Dobre Miasto — Lidzbark Warmiński, biegnie dalej w kierunku południowo-wschodnim wyraźną zachodnią granicą terenów zabudowanych, a następnie od miejsca załamania tej granicy dochodzi linią prostą do rzeki Łyń, do punktu położonego na zachodnim jej brzegu w odległości około 15 m od punktu poligonowego nr 3342 osnowy geodezyjnej, założonej przy pomiarach gruntów PGR Kosyń i Nadleśnictwa Wichrowo, który to punkt jest utrwalony na gruncie znakiem pomiarowym (kamieniem granitowym), od tego wymienionego punktu, położonego na zachodnim brzegu rzeki Łyń, granica miasta biegnie tym brzegiem w kierunku północno-wschodnim na odcinku około 320 m po czym skręca w prawo, przecina rzekę i biegnie dalej wschodnimi granicami oddziałów leśnych nr nr 380 i 407 Nadleśnictwa Wichrowo, a następnie początkowo zachodnią granicą oddziału leśnego nr 429, potem wschodnim brzegiem drogi gruntowej, prowadzącej przez oddziały leśne nr nr 429 i 434, dobiega do punktu położonego w odległości około 250 m na północ od skrzyżowania wymienionej drogi z drogą Dobre Miasto — Jeziorany, który to punkt jest utrwalony na gruncie znakiem pomiarowym (kamieniem granitowym) oznaczonym nr 3969 ww. osnowy geodezyjnej; w punkcie tym granica załamuje się w prawo i linią prostą dochodzi do dotychczasowej granicy miasta z gruntami PGL Nadleśnictwa Wichrowo, położonymi w gromadzie Dobre Miasto, do miejsca załamania się tej granicy, położonego w odległości około 155 m na północny wschód od punktu przecięcia się wymienionej granicy ze wspomnianą wyżej drogą; od tego miejsca granica biegnie w kierunku południowo-zachodnim dotychczasową granicą miasta z gruntami PGL Nadleśnictwa Wichrowo do drogi Dobre Miasto Jezio-

rany, przecina ją, biegnie dalej w ogólnym kierunku południowym wymienną granicą, początkowo linią łamaną, a następnie zachodnim brzegiem rowu dochodzi do drogi Dobre Miasto — Olsztyn, przecina tę drogę, skręca w lewo, biegnie jej zachodnim brzegiem do granicy z gruntami PGL Nadleśnictwa Wichrowo, gdzie załamuje się w prawo, dotychczasową granicą między wymienionymi gruntami PGL i gruntami miasta dochodzi do rzeki Łyny, przecina ją, skręca w prawo, biegnie początkowo zachodnim brzegiem tej rzeki, a następnie zachodnim brzegiem rzeki Mała Łyna dochodzi do rowu melioracyjnego, gdzie załamuje się w lewo, biegnie dalej wschodnim brzegiem tego rowu do brzegu skarpy, a następnie brzegiem skarpy (wschodnią granicą konturu klasyfikacyjnego nr 117 PsV) dochodzi do drogi prowadzącej z Dobrego Miasta do wsi Knopin, tu skręca w prawo, biegnie, przecinając rów, wschodnim brzegiem tej drogi do punktu przecięcia się z przedłużeniem południowej granicy terenów wydzielonych pod ogródki działkowe, w punkcie tym załamuje się w lewo, przecina wymienną drogę, biegnie dalej wymienną granicą ogródków działkowych początkowo linią łamaną, a następnie wschodnim brzegiem rowu dochodzi do drogi Dobre Miasto — Świątki, tu skręca w lewo, biegnie południowym brzegiem tej drogi, przecina tereny komunikacyjne PKP do punktu przecięcia się zachodniego brzegu tych terenów z południowym brzegiem tej drogi, skąd linią prostą, przecinającą tę drogę dobiega do punktu, od którego rozpoczęto określenie przebiegu granicy miasta.

13. Miasto Mikołajki w powiecie mragowskim.

Nowa granica miasta, począwszy od punktu położonego w południowo-zachodniej części obszaru, stanowiącego południowo-zachodni narożnik działki nr 650, biegnie w kierunku północnym dotychczasową granicą miasta z gruntami wsi Prawdowo t.j. zachodnią granicą działek nr nr 650, 649, 648, 640, 646/1, 646/2, 645, 644 i 638, przecina tereny komunikacyjne PKP, którymi przebiega linia kolejowa relacji Olsztyn — Elk, biegnie dalej zachodnią granicą działki nr 610, a następnie w kierunku północno-wschodnim, północno-zachodnią granicą działki nr 608, dalej linią łamaną południową granicą działek 592 i 591, zachodnią granicą działki 591 w kierunku północnym do zetknięcia się z drogą Mragowo — Orzysz, gdzie po przecięciu drogi biegnie północną granicą działki nr 587 w kierunku wschodnim do zetknięcia się z linią brzegową jeziora Tałty; stąd biegnie w kierunku północnym zachodnim brzegiem jeziora do punktu granicznego, oznaczonego na mapie PGR Nowe Sady nr 111; od tego miejsca granica przecina jezioro Tałty i biegnie w linii prostej w kierunku północno-wschodnim do zetknięcia się z wschodnią linią brzegową jeziora Tałty z granicą m. Mikołajki i obrębem Tałty i dalej biegnie w kierunku południowo-wschodnim brzegiem jeziora Tałty do północnego narożnika działki nr 33/2 i północną granicą działki nr 30/2 biegnie w kierunku wschodnim, a następnie w kierunku południowym po wschodniej granicy działki nr 30/2 i 30/6 do drogi polnej, oznaczonej nr 32; stąd biegnie północną stroną tej drogi w kierunku wschodnim, przecinając drogę Mikołajki — Tałty i po jej wschodniej stronie biegnie w kierunku południowym do północno-zachodniego narożnika działki nr 140/3, a następnie przybierając kierunek wschodni, biegnie północną granicą działek nr 140/3, 133, 134, 135 i 136 oraz wschodnią granicą działki nr 136 w kierunku południowym i północną granicą działki nr 149 do zetknięcia się z drogą Mikołajki Orzysz; dalej granica biegnie północno-zachodnim brzegiem drogi w kierunku północno-wschodnim do północno-wschodniego narożnika działki nr 122/1, a następnie przecina drogę i biegnie na południowy-wschód, północno-wschodnią stroną działki nr 161/2 (droga polna) i działki 161/1 do zetknięcia się z linią kolejową Mikołajki — Orzysz, gdzie zmienia kierunek na południowo-zachodni i biegnie zachodnią stroną linii do południowo-wschodniego narożnika działki nr 157, a następnie przecina linię i biegnie w kierunku południowo-wschodnim wschodnimi granicami działek nr 191, 192, 193, 194, 195, 196, 197 i 210/3 do południowo-wschodniego narożnika działki nr 210/3; od tego punktu granica biegnie w kierunku północno-wschodnim, północnymi granicami działek nr nr 347, 329, 332, 333, 335, 337, 338, 339, 340, 341, do linii brzegowej jeziora Łuknajno, dalej biegnie linią brzegową jeziora w kierunku południowym do południowo-wschodniego narożnika oddziału 56 Nadleśnictwa Mikołajki,

dalej biegnie połudn. wschodnią granicą oddziału 56 do narożnika północno-wschodniego działki nr 432 (rów) i wschodnią granicą tego rowu do zetknięcia się z granicą PGR Dybowo; od tego punktu, przecinając rów, biegnie w kierunku południowo-zachodnim, południową granicą działek nr nr 438, 437, 436, 435, 424, 450 do drogi (działki nr 451), dalej północno-wschodnim brzegiem tej drogi w kierunku południowo-wschodnim, przecina drogę nr 451 i dalej biegnie w kierunku południowym wschodnią granicą działki nr 519, następnie w kierunku zachodnim, południową granicą działek nr nr 519, 520, 515/1, 512, 510, 506 oraz 563/1 (droga), przecina drogę 563/1 i południowym brzegiem tej drogi w kierunku południowo-wschodnim dochodzi do południowo-wschodniego narożnika działki nr 573/1, stąd w kierunku zachodnim do zetknięcia się z działką 584/1 i wschodnią granicą tej działki w kierunku południowym, następnie w kierunku zachodnim południową granicą działki nr 584/1 do zetknięcia się z brzegiem jez. Mikołajskiego i dalej, przecinając jezioro, do punktu granicznego nr 314 Nadleśnictwa Mikołajki, zachodnim brzegiem jeziora w kierunku północnym do zetknięcia się granicy gruntów Nadleśnictwa Mikołajki z m. Mikołajki; od tego punktu w kierunku zachodnim, północną granicą oddziału 64 Nadleśnictwa Mikołajki, a następnie wschodnią granicą oddziału 65 w kierunku północnym, dalej w kierunku zachodnim północną granicą oddziału 65, 66, 67 do południowo-zachodniego narożnika działki 670, stąd w kierunku północnym zachodnią granicą działek 670, 669, 668 do punktu granicznego nr 411 Nadleśnictwa Mikołajki; stąd biegnie w kierunku zachodnim południową granicą działek 652, 651, 653/1, 650 do południowo-zachodniego narożnika działki nr 650, od którego rozpoczęto określenie przebiegu granicy miasta.

14. Miasto Mragowo w powiecie mragowskim.

Nowa granica miasta, począwszy od punktu położonego w zachodniej części obszaru w miejscu zetknięcia się dotychczasowej granicy z gruntami wsi Marcinkowo z południowym brzegiem terenów komunikacyjnych PKP, który to punkt stanowi jednocześnie północno-zachodni narożnik działki nr 3, biegnie południowym brzegiem tych terenów w ogólnym kierunku wschodnim do zetknięcia się z drogą polną (działka nr 4), tu skręca w lewo, przecinając linię kolejową i nasyp nieczynnej kolei wąskotorowej, biegnie wschodnim brzegiem tego nasypu w kierunku północnym, następnie skręca ponownie w lewo, przecinając nasyp i zachodnim brzegiem drogi polnej (działki nr 13) dochodzi do zetknięcia się z gruntami PGL Nadleśnictwa Mragowo, skąd biegnie dalej w kierunku wschodnim północną granicą działki nr 10, potem zachodnią granicą działki nr 8 i 1 w kierunku północnym, a następnie północną granicą działki nr 1 w kierunku wschodnim do zetknięcia się dotychczasowej granicy miasta z gruntami wsi Polska Wieś, gdzie zmienia kierunek na północny, biegnie zachodnią granicą działki nr 304 położonej dotychczas we wsi Polska Wieś, a następnie w kierunku wschodnim północną granicą działki nr 304 do zetknięcia się z drogą Mragowo — Reszel i wschodnią granicą działki nr 304 do punktu granicznego nr 117, a następnie północnym brzegiem działki 305 (droga) do punktu granicznego nr 118, dalej wschodnim brzegiem drogi Mragowo — Reszel w kierunku północnym do zetknięcia się z działką nr 8 (rów) wykazaną na ark. 3 obrębu Polska Wieś, następnie północnym i wschodnim skrajem działki nr 8 w kierunku północnym do zetknięcia się z linią brzegową jeziora Juno, następnie brzegiem jeziora linią łamaną początkowo w kierunku południowym, następnie północno-wschodnim do zetknięcia się z gruntami wsi Szestno gromada Wyszembork; od tego punktu granica biegnie w kierunku wschodnim północnym skrajem działki nr 123/1 w obrębie 1, przecina drogę Mragowo — Ketrzyn, dalej w tym samym kierunku do zetknięcia się z linią brzegową jeziora Czarne, zachodnim, a następnie południowym brzegiem w/w jeziora do zetknięcia się z gruntami wsi Miynowo, gromada Mragowo i dotychczasową granicą w kierunku południowym, a następnie w kierunku wschodnim do zetknięcia się z drogą polną, oznaczoną w obrębie II-gim nr 220 i wschodnim jej skrajem w kierunku południowym do zetknięcia się z działką nr 221, następnie północną granicą tej działki w kierunku wschodnim, następnie w kierunku południowym do zetknięcia się z drogą Mragowo — Giżycko i północnym skrajem drogi w kierunku zachodnim; w miejscu skrzyżowania drogi z drogą oznaczoną nr 220 przecina drogę i biegnie w kierunku południowym

wschodnim skrajem działek nr nr 241, 242 i 243 obręb nr 5, dalej skręca w kierunku zachodnim do zetknięcia się z ul. Tymniki i biegnie wschodnią stroną tej ulicy do zetknięcia się z działką nr 98 (wg mapy regulacyjnej karta 3), dalej północnym skrajem działki nr 98 i 623/143 do zetknięcia się z linią brzegową jeziora Czos; od tego punktu granica biegnie wschodnim brzegiem jeziora Czos w kierunku południowym, a następnie w kierunku północno-zachodnim do zetknięcia się z granicą działki nr 425 (wg mapy regulacyjnej) i północną jej granicą biegnie w kierunku zachodnim do zetknięcia się ponownie z linią brzegową jeziora Czos, wschodnim, a następnie południowym jego brzegiem do zetknięcia się z działką oznaczoną nr 1 w obrębie IX i południową granicą tej działki w kierunku zachodnim, przecinając drogę oznaczoną nr 6 i zachodnim jej brzegiem w kierunku północno-zachodnim do zetknięcia się z drogą Mrągowo — Mikołajki; następnie granica skręca w kierunku południowym i biegnie wschodnią stroną drogi do zetknięcia się z działką oznaczoną w obrębie VIII nr 2; w tym miejscu, przecinając drogę, granica skręca w kierunku południowo-zachodnim i biegnie północną granicą działki nr 1 (droga polna) i nr 4 (linia kolejowa), przecina linię kolejową, skręca w kierunku południowym i wzdłuż zachodniej strony dochodzi do działki nr 25 (ark 1 PGR Nikutowo), dalej północną granicą działki nr 25 (rów) i 24/1 (rów) biegnie w kierunku zachodnim do zetknięcia się z gruntami wsi Karwie gromada Mrągowo; od tego punktu skręca w kierunku północnym i biegnie dotychczasową granicą początkowo ze wsią Karwie, a następnie ze wsią Marcinkowo i dochodzi do punktu, od którego rozpoczęto określenie przebiegu granicy miasta.

15. Miasto Nidzica w powiecie nidzickim.

Nowa granica miasta, począwszy od punktu położonego w zachodniej części obszaru w miejscu styku zachodniego brzegu drogi państwowej E 81 z południowym brzegiem drogi gruntowej, stanowiącej przedłużenie ulicy Dubińskiej, biegnie na wschód południowym brzegiem tej drogi gruntowej do zetknięcia się z granicą ulicy Dubińskiej, gdzie skręca w lewo, biegnie dalej po granicy ulicy Dubińskiej z wymienioną drogą, a następnie z działką nr 36/10 po czym granicą tej ulicy z dochodzącą do niej drogą gruntową, prowadzącą od drogi, łączącej miasto Nidzicę ze wsią Szerokopaś, dochodzi do wschodniego brzegu tej drogi gruntowej, gdzie załamuje się w lewo i jej wschodnim brzegiem biegnie do wyżej wymienionej drogi, przecina ją, następnie skręca w lewo, północnym brzegiem tej drogi dochodzi do południowej granicy działki nr 70, tu zmienia kierunek na północno-wschodni i dalej biegnie wymienioną granicą do rowu, przy którym skręca w prawo, południowym brzegiem tego rowu dobiega do drogi Olsztyn — Nidzica, następnie załamuje się w lewo, przechodzi przez rów, skręca w prawo, przecina wymienioną drogę i północnym brzegiem rowu melioracyjnego dochodzi do wschodniej granicy działki nr 22, gdzie załamuje się w lewo, po czym wymienioną granicą oraz wschodnimi granicami działki nr nr 21, 20 i 19 biegnie do styku z północną granicą działki nr 19, skąd skręcając w prawo linią prostą, przecinającą działki nr nr 17 i 16, dobiega do wspólnego punktu granicznego działek nr nr 16 i 29/1, położonego w środku suchego rowu, na południowym krańcu tego rowu, gdzie załamuje się w lewo i dalej biegnie środkiem wymienionego rowu do zetknięcia się z południową granicą działki nr 30, po czym skręca w prawo, tą granicą dochodzi do ulicy Leśnej, gdzie zmienia kierunek na północno-zachodni i dalej biegnie zachodnim brzegiem tej ulicy do przecięcia się z przedłużeniem południowego brzegu drogi gruntowej, prowadzącej przy granicy gruntów lasów państwowych z miastem Nidzica, po czym załamuje się w prawo, przecina ulicę Leśną i biegnie dalej wspomnianą wyżej granicą gruntów PGL do terenów komunikacyjnych PKP, przecina te tereny, na ich wschodnim brzegu skręca w prawo i dalej biegnie tym brzegiem w ogólnym kierunku południowo-wschodnim do południowej granicy działki nr 25/1, następnie załamuje się w lewo, tą granicą dochodzi do rowu (działki nr 39/1), biegnie dalej południowym jego brzegiem, a następnie ponownie południową granicą działki nr 25/1 do rowu oznaczonego nr działki 52, gdzie skręca w prawo, zachodnim brzegiem tego rowu dochodzi do rzeki Nida, załamuje się w lewo, przecina rów, biegnie dalej północnym brzegiem rzeki, przecina ją, załamuje się ponownie w lewo i wschod-

nim brzegiem wspomnianej rzeki dobiega do ulicy Murzynowskiego, po czym skręca w prawo, biegnie dalej północnym brzegiem tej ulicy, a następnie wschodnim brzegiem rowu oznaczonego nr działki 61 do wschodniej granicy działki nr 60/3, gdzie załamuje się w lewo, przecina rów i dalej biegnie wschodnią granicą działki nr 48/5 do ulicy Zielonej, którą przecina, wschodnią granicą działki nr 33/14 dobiega do ulicy Krótkiej, przechodzi przez tę ulicę, biegnie dalej wschodnimi granicami działek 25, 24/2 i 24/1 do działki nr 21, przecina tę działkę linią prostą aż do rozwidlenia dróg gruntowych, po czym przecina drogę i następnie działkę działki nr nr 17, 16, 15 i 14 dochodzi do punktu położonego na południowej granicy działki nr 13 linią prostą, prostopadłą do tej granicy, gdzie załamuje się w prawo, biegnie wymienioną granicą działki nr 13, przecina Aleję Sprzymierzonych, następnie południowym brzegiem drogi polnej dochodzi do drogi gruntowej, prowadzącej z Nidzicy na północ, przecina tę drogę, skręca w lewo, biegnie wschodnim brzegiem tej drogi do granicy działki nr 76/2, gdzie załamuje się w prawo i granicą tej działki dobiega do punktu przecięcia się tej granicy z przedłużeniem północnych granic działek nr nr 80, 79 i 78, w punkcie tym skręca w lewo i dalej biegnie tym przedłużeniem, a następnie wymienionymi wyżej granicami działek 80, 79 i 78 do drogi prowadzącej z Nidzicy do wsi Waszulki, gdzie załamuje się w prawo, biegnie zachodnim brzegiem tej drogi do granicy działki nr 76/2, po czym skręca w lewo, przecina wymienioną drogę przedłużeniem południowej granicy działki nr 81, następnie załamuje się w prawo i linią prostą, dzielącą działki nr nr 3/1, 3/2, 4 (drogę gruntową), 5 i 11/2, biegnącą w kierunku południowo-wschodnim, zbliżonym do południowego, dochodzi do załamania północnego brzegu drogi gruntowej, oznaczonej nr działki 30, w punkcie tym skręca w prawo, biegnie wymienionym brzegiem, a następnie południowymi granicami działek nr nr 25 i 24 do wspólnego punktu granicznego działek 24, 23 i 60, w którym załamuje się w lewo, biegnie zachodnią granicą działki nr 60, przecina rów i zachodnią granicą działki 99 dochodzi do punktu przecięcia się tej granicy z północną krawędzią drogi stanowiącej przedłużenie ulicy Wojska Polskiego, po czym skręca w lewo, dalej biegnie wymienioną krawędzią do drogi prowadzącej z Nidzicy do wsi Bartoszeki, gdzie załamuje się w prawo, biegnie zachodnim brzegiem tej drogi do granicy ulicy Steffena, następnie skręca w lewo i biegnie granicą tej ulicy z wymienioną drogą, po czym skręca w prawo, biegnie wschodnim brzegiem tej ulicy do ulicy Przechodniej, skąd wschodnim brzegiem ulicy Przechodniej dochodzi do drogi prowadzącej z Nidzicy do wsi Muszaki, tu załamuje się w lewo, biegnie północnym brzegiem tej drogi do punktu położonego na tym brzegu w odległości około 150 m na zachód od skrzyżowania wymienionej drogi z drogą do PGR Zagrzewo w miejscu przecięcia się wspomnianego brzegu z linią stanowiącą przedłużenie wschodniej ściany kompleksu lasów państwowych, usytuowanego na południowy zachód od wymienionego skrzyżowania; w punkcie tym granica miasta skręca w prawo, biegnie linią prostą do wschodniej ściany wspomnianego kompleksu lasów państwowych, a następnie tą ścianą i dalej linią prostą, stanowiącą jej przedłużenie, dochodzi do drogi biegnącej w pobliżu tego kompleksu do miasta Nidzicy, tu załamuje się w prawo, biegnie dalej wschodnim brzegiem tej drogi w kierunku miasta do punktu położonego na tym brzegu, utrwalonego na gruncie trwałym znakiem (kamieniem granitowym), przyjętym jako punkt poligonowy nr 192 osnowy geodezyjnej, założonej w trakcie pomiarów gruntów miasta Nidzicy w 1962 r.; w punkcie tym granica skręca w lewo, przecina drogę oraz działkę nr 10 linią prostą, prowadzącą do wspólnego punktu granicznego działek nr nr 10, 87 i 88, w którym lekko załamuje się w prawo, biegnie południową granicą działki 87 do granicy działki 91, gdzie skręca w lewo i dalej biegnie początkowo wschodnią, a następnie południową granicą tej działki (zachodnim brzegiem drogi oznaczonej nr 90) do drogi oznaczonej nr działki 58, następnie przechodzi przez tę drogę do punktu przecięcia się jej zachodniego brzegu z południową granicą działki 97, po czym załamuje się w prawo i biegnie dalej tym brzegiem do granicy działki 95, tu skręca w lewo, dalej biegnie południową granicą tej działki, następnie przecina drogę prowadzącą z Nidzicy do Mławy, w punkcie granicznym zachodniego brzegu drogi i działek nr nr 2/1 oraz 1/3 załamuje się w lewo, po czym biegnie wymienionym brzegiem do południowej granicy działki nr 1/3 gdzie skręca w prawo, i dalej biegnie

północnym brzegiem tej drogi do południowej granicy działki nr 2/1, na której załamuje się w lewo, przecina tę drogę do punktu przecięcia się jej południowego brzegu z południową granicą działki nr 2/2, w punkcie tym granica skręca w prawo i dalej biegnie wymienionym brzegiem do punktu przecięcia się tego brzegu z dotychczasową granicą między gruntami miasta i wsi Piątki, po czym załamuje się w lewo, biegnie tą granicą początkowo przedłużeniem zachodniego brzegu rowu, a następnie tym brzegiem do granicy działki nr 169/1, położonej we wsi Piątki, następnie skręca w prawo, dalej biegnie północnymi granicami działek nr nr 169/1 i 169/3 do wschodniej granicy działki 173/4, gdzie ponownie skręca w prawo, biegnie tą granicą, następnie załamuje się w lewo i dalej biegnie północnymi granicami działek 173/4 i 169/6 do granicy działki 169/5, tu ponownie skręca w lewo, biegnie wschodnią granicą tej działki do drogi gruntowej, oznaczonej nr działki 211/1, po czym załamuje się w prawo i północnym brzegiem tej drogi dochodzi do drogi biegnącej przy terenach komunikacyjnych PKP, przy których skręca w prawo, biegnie wschodnim brzegiem tej drogi do punktu przecięcia się tego brzegu z południowym brzegiem drogi E 81, w punkcie tym załamuje się w lewo, przecina drogę i następnie tereny komunikacyjne PKP do punktu styku zachodniego brzegu tych terenów z południowym brzegiem drogi E81, w którym to punkcie skręca w lewo, biegnie dalej łukiem zachodnim brzegiem wymienionych terenów komunikacyjnych do wyraźnego załamania tego brzegu na południowy zachód, skąd linią prostą, przecinającą działkę nr 161/2, biegnie do punktu położonego na dotychczasowej granicy miasta ze wsią Piątki w miejscu styku zachodniej i północnej granicy działki 161/2, w którym załamuje się w prawo i dalej biegnie wymienioną granicą drogi E 81, gdzie skręca w lewo i tym brzegiem dochodzi do punktu, od którego rozpoczęto określenie przebiegu granicy miasta.

16. Miasto Olsztynek w powiecie ostródzkim.

Nowa granica miasta, począwszy od punktu zbiegu granic wsi Królikowo, Sudwa i m. Olsztyńska położonego na zachodniej stronie drogi polnej, oznaczonej na mapie nr 274, zachodnim brzegiem tej drogi przecina drogę E-81 (biegnącą w kierunku miasta Ostródy) i dalej między dotychczasową granicą ze wsią Sudwa — dochodzi do drogi w kierunku Wilkowa, następnie biegnie zachodnim brzegiem drogi, łukiem o długości około 600 m, po czym załamuje się, przecina wymienioną drogę, i w kierunku wschodnim biegnie północną stroną drogi dojazdowej nr 101/3, a następnie wyraźną miedzą do ogrodu Muzeum Skansenowskiego; w tym punkcie zmienia kierunek na północny i biegnie zachodnią stroną ogrodu Skansenu, po czym wraz z ogrodzeniem zmienia kierunek na wschodni i dalej biegnie linią prostą południowym brzegiem rowu, a następnie załamuje się i biegnie w kierunku południowym zachodnią stroną drogi nr 185 na odcinku około 60 m; w punkcie tym załamuje się i biegnie w kierunku północnym niewielkim odcinkiem zachodniej strony ściany lasu, po czym zmienia kierunek na wschodni i biegnie północną stroną ściany lasu (grunty Nadleśnictwa Olsztynek) do drogi, a następnie zewnętrzna stroną drogi w kierunku północnym na odcinku około 164 m, po czym załamuje się i w kierunku wschodnim biegnie północną stroną ściany lasu i znowu załamuje się w kierunku północnym i po granicy lasu z działką siedliskową nr 222/2 biegnie linią prostą na odcinku około 67 m, tu załamuje się i biegnie w kierunku zachodnim około 97 m, po czym zmienia kierunek na północny i dochodzi do drogi oznaczonej na mapie nr 218, następnie w kierunku wschodnim biegnie południową stroną drogi do punktu przecięcia się z drogą nr 233, dalej biegnie zachodnią stroną drogi w kierunku północnym, a następnie linią lekko łamaną do drogi Olsztynek — Lukta, tu przecina drogę i po jej zewnętrznym łuku (granica z PGR Ameryka) biegnie do skrzyżowania z drogą Warszawa — Olsztyn, przecina tę drogę i dochodzi do gruntów PKP, po których zachodniej granicy biegnie przez odcinek około 300 m, przecina linią kolejową i na długości około 40 m biegnie w kierunku południowym, dalej załamuje się pod kątem prostym i w kierunku wschodnim biegnie 220 m, po czym zmienia kierunek i dalej biegnie w kierunku południowym po starej granicy ze wsią Mierki do nieczynnego torfowiska (odcinek Olsztynek — Nidzica), które przecina w kierunku zachodnim i biegnie do jeziora Jemiołowo, dalej biegnie wschodnim, południowym i południowo-zachodnim brzegiem jeziora po granicy

ze wsią Jemiołowo do rowu przy kompleksie łąk i dalej jego zewnętrzną stroną do torowiska (Warszawa — Olsztyn), które przecina i po jego zachodniej stronie biegnie w kierunku drogi oznaczonej na mapie nr 364, którą znowu przecina i ponownie zmienia kierunek na zachodni, po czym zewnętrznym brzegiem wymienionej drogi oraz drogi oznaczonej nr 367 biegnie do drogi E-81 (na mapie nr 346); w tym punkcie załamuje się w kierunku południowym i biegnie wschodnią stroną drogi na odcinku około 428 m, po czym załamuje się, przecina drogę i w kierunku północno-zachodnim biegnie starą, dotychczasową miedzą (granica ze wsią Królikowo), przecina drogę do Królikowa i dochodzi do punktu zbiegu granic Olsztyńska, Królikowa i Sudwy, od którego rozpoczęto określenie przebiegu granicy miasta.

17. Miasto Pasłęk w powiecie pasłęckim.

Nowa granica miasta począwszy od punktu poligonowego miejskiej poligonizacji technicznej nr 1209, położonego na dotychczasowej granicy miasta i PGR Robity, biegnie w kierunku wschodnim przez grunty tego PGR-u do granicy nowego cmentarza komunalnego, razem z granicą cmentarza skręca w prawo i dochodzi do drogi Pasłęk — Ornetka, tu skręca w lewo i biegnie północnym brzegiem drogi do przecięcia się z granicą wsi Kupin, gdzie skręca w prawo i przecinając drogę Pasłęk — Ornetka, biegnie granicą wsi Kupin do rzeki „Waskiej”, przecina tę rzekę i nie zmieniając kierunku dochodzi do rowu oznaczonego na mapach ewidencyjnych nr nr 67, 9, 19 i 10, stanowiącego granicę gruntów PGR Gołąbki z gruntami mienia rolniczego miasta, tu skręca w prawo i biegnie brzegiem tego rowu od strony gruntów PGR do drogi Pasłęk-Rogajny, przecina tę drogę i skręcając w prawo, biegnie jej południowym brzegiem do przecięcia się z południowo-wschodnią krawędzią rowu nr 31; od punktu przecięcia biegnie początkowo ww. krawędzią rowu, następnie granicą działki nr 28 z gruntami PGR Rzedy początkowo w kierunku południowym, następnie zachodnim; w punkcie oznaczonym na mapie PGR Rzedy numerem 21 granica skręca w lewo i biegnie południowo-wschodnim brzegiem rowu nr 31 do jej przecięcia się z drogą Pasłęk — Gryżyna, tj. do punktu nr 18; dalej aż do punktu nr 8 położonego na styku granic PGR Rzedy, wsi Nowa Wieś i mienia rolnego miasta, przebieg granicy jest zgodny z granicą PGR Rzedy obowiązującą w roku 1956 i biegnie ona linią łamaną, przecinając trzykrotnie drogę Pasłęk-Gryżyna, i przechodzącą dalej przez punkty nr nr 13, 12, 10 i 9; od punktu nr 8 granica miasta nie uległa zmianie i biegnie aż do punktu przecięcia się z północno-zachodnim brzegiem drogi Krasin-Pasłęk dotychczasową granicą z gromadą Zielonka Pasłęcka, stanowiącą równocześnie granicę wsi Nowa Wieś; ww. punkcie przecięcia granica skręca w prawo i biegnie północno-zachodnim brzegiem tej drogi do jej przecięcia się z rowem nr 316, tu skręca w lewo i biegnie północno-wschodnim brzegiem tego rowu do punktu przecięcia się z granicą gruntów PGR Sakówko i PGR Pólko; od tego punktu, aż do zetknięcia się z linią kolejową Pasłęk — Elbląg nową granicę miasta stanowi granica gruntów PGR Pólko i gruntów mienia rolniczego miasta; dalej granica biegnie południowo-zachodnim brzegiem linii kolejowej aż do rzeki „Waskiej”, której południowo-wschodni brzeg stanowi dotychczasową granicę miasta: od linii kolejowej do punktu wyjściowego granica nie uległa zmianie i stanowi ją dotychczasowa granica miasta z gruntami PSK Kalsk na odcinku z gromadą Jelonki oraz dotychczasowa granica miasta z gruntami wsi Marianka, a następnie z gruntami PGR Robity na odcinku z gromadą Stegny.

18. Miasto Biała Piska w powiecie piskim.

Nowa granica miasta, począwszy od punktu położonego w południowo-wschodniej części obszaru w miejscu styku dotychczasowej granicy ze wsią Bełczac z granicą działek nr nr 170 i 241, biegnie wyraźną miedzą w kierunku północno-zachodnim i przecinając drogę Biała Piska — Szkozy oraz drogę polną, dochodzi do stawu, gdzie załamuje się w kierunku południowo-zachodnim, biegnie dalej linią łamaną, wschodnim brzegiem tego stawu do granicy działek nr nr 209 i 212, a następnie na północny zachód, wyraźną miedzą, przecinając drogi (nr nr działek 508/2 i 500), do południowego narożnika działki nr 190, tu skręca w kierunku północno-wschodnim i dalej biegnie wyraźną miedzą do granicy działki nr 186/1, gdzie załamuje

się w lewo i granicą tej działki dochodzi do drogi (nr działki 494), następnie skręca na północny-wschód, biegnie dalej południowo-wschodnim brzegiem ww. drogi, przecina drogę Biała Piska — Pisz, po czym załamuje się w lewo, biegnie północnym brzegiem tej drogi do granicy gruntów PGR Kaliszki, gdzie skręca w prawo pod kątem zbliżonym do prostego i wyraźną miedzą dochodzi do terenów komunikacyjnych PKP, przecina je, biegnie dalej w tym samym kierunku wyraźną miedzą do punktu styku granic drogi (nr działki 482/2) z granicą działek 141 i 139, tu załamuje się w lewo i dalej biegnie brzegiem lasu miejskiego na odcinku 510 m, po czym zmienia kierunek na północno-wschodni i linią prostą dochodzi do drogi (nr działki 483); na południowym brzegu tej drogi skręca w prawo, biegnie dalej tym brzegiem, przecina drogę (nr dz. 482/2), południowymi granicami działek nr nr 106/2 i 109 dochodzi do rowu (nr działki 600/2), tu załamuje się w prawo i dalej biegnie południowym brzegiem rowu do punktu przecięcia się tego brzegu z przedłużeniem zachodniej granicy działki nr 111, w punkcie tym skręca w lewo, przecina rów, zachodnią granicą działki nr 111 dochodzi do drogi Biała Piska — Oblewo (działki nr 481/2), gdzie zmienia kierunek na północno-zachodni, biegnie dalej południowym brzegiem tej drogi na odcinku 260 m, po czym skręca w prawo, przecina drogę, biegnie dalej na odcinku 100 m północno-zachodnią granicą działki nr 74, następnie załamuje się pod kątem zbliżonym do prostego i biegnie w kierunku południowo-wschodnim do rowu (działki nr 588), tu lekko załamuje się i nadal biegnie w kierunku południowo-wschodnim północną granicą parku miejskiego do drogi (działki nr 475) Biała Piska — Drygały, przecina ją, skręca w lewo i dalej biegnie wschodnim brzegiem tej drogi na odcinku około 200 m, po czym załamuje się w prawo, biegnie w ogólnym kierunku wschodnim na odcinku około 490 m, przecinając drogę polną (działkę nr 540) i dochodzi do granicy działki nr 456, gdzie załamuje się pod kątem prostym i biegnie w kierunku północnym granicą działki nr 456 i 451 na długości 67 m, tu skręca w kierunku wschodnim i biegnie wyraźną miedzą dotychczasową granicą miasta z gruntami wsi Konopki do terenów komunikacyjnych PKP, a następnie wzdłuż tych terenów w kierunku południowo-zachodnim na odcinku 80 m, po czym załamuje się w kierunku wschodnim i poprzez tereny komunikacyjne PKP granicą działki nr 458 dochodzi do drogi (działki nr 518), którą przecina, zmienia kierunek na północno-wschodni i biegnie krawędzią drogi do drogi polnej (działki nr 543), a następnie wzdłuż tej drogi linią łamaną w ogólnym kierunku wschodnim dochodzi do granicy z gruntami PGR Komorowo, gdzie załamuje się i dalej biegnie wyraźną miedzą w kierunku południowym, dochodzi do drogi polnej (działki nr 544), przecina drogę (działkę nr 490) z Białej Piskiej do Szczuczyna, tu skręca i biegnie wzdłuż tej drogi w kierunku zachodnim, przecina drogę polną (działkę 167/2), załamuje się i dalej biegnie granicą działek 167/4 i 166 do działki 167/7, gdzie zmienia kierunek na wschodni i dalej biegnie wyraźną miedzą na odcinku 110 m, skąd dotychczasową granicą miasta, biegnąc w ogólnym kierunku południowo-zachodnim, dochodzi do punktu, od którego rozpoczęto określenie przebiegu granicy miasta.

19. Miasto Orzysz w powiecie piskim.

Nowa granica miasta, począwszy od punktu położonego w zachodniej części obszaru na dotychczasowej granicy ze wsią Mikosze, w miejscu przecięcia się tej granicy z północnym brzegiem drogi Mikołajki — Orzysz, biegnie tym brzegiem w kierunku północno-wschodnim, przecinając tereny komunikacyjne PKP, na ich wschodnim brzegu załamuje się w lewo i dalej biegnie granicą tych terenów do granicy działki nr 165, gdzie skręca w prawo, wyraźną miedzą dochodzi do drogi (działki nr 189), przecina ją, po czym załamuje się w kierunku północnym i wzdłuż tej drogi biegnie do granicy działki nr 190, tu zmienia kierunek na wschodni i północną krawędzią drogi polnej dochodzi do drogi Giżycko — Orzysz, gdzie skręca w lewo, biegnie dalej zachodnim brzegiem wymienionej drogi na odcinku 240 m, po czym załamuje się w prawo, przecina drogę (działkę nr 198) i wyraźną miedzą, granicami działek nr nr 1796/145 i 216 dochodzi do rowu (działki nr 217), następnie przecina go, biegnie dalej jego wschodnim brzegiem na odcinku około 18 m w kierunku południowym, po czym załamuje się na wschód i północną granicą działki nr 232 dobiega do drogi polnej (działki nr 247), gdzie skręca w kierunku

północnym, biegnie dalej zachodnim brzegiem tej drogi na odcinku około 14 m, po czym przecina ją i południowo-wschodnią granicą działki nr 249 dochodzi do drogi (działki nr 252), którą przecina i dalej biegnie linią prostą na odcinku 60 m, po czym nieznacznie załamuje się w kierunku południowo-wschodnim, dochodząc do drogi polnej (działki nr 29), gdzie zmienia kierunek na południowy, biegnie dalej wzdłuż drogi na odcinku 30 m, następnie skręca na wschód, przecina drogę (działkę nr 29), biegnie linią prostą na odcinku około 90 m granicą działki nr 109, po czym załamuje się w kierunku północno-wschodnim i dalej biegnie granicami działek nr nr 107 i 109 do rzeki Orzysza, skąd południowym brzegiem tej rzeki dochodzi do jeziora Orzysz, gdzie skręca w prawo i granicą tego jeziora biegnie w ogólnym kierunku południowym do zetknięcia się z gruntami wsi Wierzbiny, po czym dotychczasową granicą z wymienioną wsią dochodzi do gruntów Nadleśnictwa Drygały I do punktu granicznego nr 461, a następnie nowoustałoną granicą tego Nadleśnictwa biegnie dalej w ogólnym kierunku zachodnim do drogi Pisz — Orzysz (działki nr 423), gdzie załamuje się w lewo i południowo-wschodnim brzegiem tej drogi biegnie na odcinku około 1 km, po czym skręca w prawo, przecina drogę, dochodzi do gruntów PGR Szwejkówko i granicą tych gruntów biegnie w kierunku północno-zachodnim do rowu podstawowego, a następnie wschodnim brzegiem tego rowu, przecinając tereny komunikacyjne PKP, dochodzi do jez. Sajno, potem wschodnim brzegiem tego jeziora oraz dotychczasową granicą biegnie do wspomnianej na wstępie drogi Mikołajki — Orzysz, którą przecina dochodząc do punktu, od którego rozpoczęto określenie przebiegu granicy miasta.

20. Miasto Ruciane - Nida w powiecie piskim.

Nowa granica miasta, począwszy od punktu położonego w południowej części obszaru, na zachodnim brzegu jeziora Nidzkiego w miejscu, od którego dotychczasowa granica miasta odchodzi na północny zachód, biegnie w kierunku północno-wschodnim, wymienionym brzegiem jeziora Nidzkiego do północnej granicy oddziału leśnego nr 160 Nadleśnictwa Ruciane, gdzie skręca w lewo, biegnie tą granicą do wschodniej granicy oddziału leśnego nr 153, po czym załamuje się w prawo, wymienioną granicą tego oddziału dochodzi do terenów komunikacyjnych PKP, przecina je, w miejscu styku północnej granicy tych terenów z granicą oddziałów leśnych nr nr 147 i 146 skręca w prawo i dalej biegnie północną granicą wymienionych terenów PKP aż do punktu przecięcia się tej granicy z zachodnim brzegiem drogi gruntowej, położonego w oddziale leśnym nr 112; w punkcie tym granica miasta skręca w lewo, biegnie wymienionym brzegiem podanej wyżej drogi gruntowej poprzez oddziały leśne 112 i 109, przecinając drogę Ruciane — Nida — Szczuczyno, do punktu styku tego brzegu z dotychczasową granicą miasta; od tego punktu granica biegnie dotychczasową granicą miasta, stanowiącą jednocześnie granicę z powiatem mrągowskim, początkowo na północ — zachodnim brzegiem wymienionej już drogi gruntowej, następnie w kierunku wschodnim — dotychczasową granicą z gruntami wsi Wigryny, później na południowy wschód — zachodnim brzegiem drogi prowadzącej do wsi Ukta, potem w kierunku wschodnim — linią prostą, przecinającą tę drogę i biegnącą dalej dotychczasową granicą wsi Wigryny, wreszcie na północ — również tą granicą i dalej jej przedłużeniem przez jezioro Wigryny do punktu położonego na północno-wschodnim brzegu tego jeziora, w którym to punkcie granica miasta skręca w lewo i dalej biegnie wspomnianym wyżej brzegiem jeziora Wigryny do granicy gruntów wsi Wigryny z gruntami lasów państwowych, skąd tą granicą, linią łamaną, dochodzi do brzegu jeziora Bełdan, gdzie załamuje się w prawo i biegnie tym brzegiem, początkowo w ogólnym kierunku południowym i południowo-wschodnim, a następnie północnym do punktu położonego na wschodnim brzegu jeziora Bełdan w miejscu styku tego brzegu z północnym brzegiem drogi gruntowej, biegnącej na wschód poprzez oddziały leśne nr nr 34, 33, 32 Nadleśnictwa Ruciane; od tego punktu nowa granica miasta biegnie na wschód północnym brzegiem wymienionej drogi gruntowej przez oddziały leśne nr nr 34, 33, 32, przecinając drogę Ruciane - Nida - Wejsuny, do punktu styku tego brzegu z południową granicą oddziału leśnego nr 21, skąd dalej biegnie wspomniana granica oddziału leśnego nr 21, a następnie południowa granica oddziału leśnego nr 20 do miejsca przecięcia się tej granicy ze wschodnim brzegiem drogi

gruntowej, biegnącej w oddziale nr 20 wokół pododdziału „p”, następnie tym brzegiem drogi gruntowej, okalającej pododdział „p”, dochodzi ponownie do południowej granicy oddziału leśnego nr 20 i tą granicą dalej biegnie do wschodniej granicy oddziału leśnego nr 31, po czym tą granicą oddziału nr 31 do punktu przecięcia ze wschodnim brzegiem drogi gruntowej, a następnie tym brzegiem poprzez oddziały leśne nr nr 31, 43, 44, 54, 53, 63, 72 i 82 dobiega do punktu styku z północnym brzegiem drogi Ruciane - Nida - Pisz, gdzie załamuje się, dalej biegnie tym brzegiem wymienionej drogi w kierunku południowo-zachodnim do punktu przecięcia się tego brzegu z przedłużeniem południowego brzegu drogi Ruciane - Nida - Wiartel; w punkcie tym granica miasta skręca w lewo, przecina drogę Ruciane - Nida - Pisz, biegnie dalej zachodnim brzegiem drogi Ruciane - Nida - Wiartel do punktu styku tego brzegu z południowym brzegiem drogi gruntowej w oddziale leśnym nr 96, następnie tym brzegiem drogi gruntowej biegnąc w kierunku południowo-zachodnim, przecinając tereny komunikacyjne PKP, a potem oddziały leśne nr nr 97, 175, 176, 177, 186, 199, 200, 201 i 202, dochodzi do jeziora Nidzkiego, gdzie załamuje się w lewo i wschodnim brzegiem tego jeziora biegnie dalej do dotychczasowej granicy gromady Wejsuny z gromadą Wiartel, tu skręca w prawo i linią prostą, przecinając to jezioro, dobiega do punktu, od którego rozpoczęto określenie przebiegu granicy miasta.

21. Miasto Pisz w powiecie piskim.

Nowa granica miasta, począwszy od punktu położonego w północno-zachodniej części obszaru na wschodnim brzegu drogi Orzysz - Pisz w miejscu styku z tym brzegiem dotychczasowej granicy z gruntami wsi Małdanin, biegnie na południe, wschodnim brzegiem wymienionej drogi do drogi polnej (działki nr 50), gdzie załamuje się w kierunku wschodnim i dalej biegnie północnym brzegiem tej drogi polnej do wschodniej granicy drogi oznaczonej nr działki 64, tu zmienia kierunek na południowy i podaną granicą dochodzi do granicy działki nr 75, po czym załamuje się w kierunku południowo-wschodnim i biegnie dalej między działek 74 i 75 do rowu oznaczonego nr działki 78, przecina go, następnie południowym brzegiem rowu (działki nr 142) dobiega do drogi polnej (działki nr 88), gdzie załamuje się w kierunku południowym, biegnie dalej zachodnią granicą drogi oznaczonej nr działki 88 do rowu (działki nr 141), a następnie w ogólnym kierunku południowo-wschodnim, południowym brzegiem tego rowu do zachodniej krawędzi ul. Tartacznej, gdzie załamuje się i tą krawędzią dochodzi do rowu oznaczonego nr działki 118, po czym skręca w kierunku północno-zachodnim, zachodnim brzegiem tego rowu biegnie do innego rowu (działki nr 109), który przecina i następnie biegnie zachodnim brzegiem rowu (działki nr 110) do północnego brzegu rowu oznaczonego nr działki 104/2, tu do północnego brzegu rowu oznaczonego nr działki 104/2, tu skręca w prawo i tym brzegiem, stanowiącym dotychczasową granicę miasta, dochodzi do jeziora Roś (Warszawskiego), skąd biegnie dalej brzegiem tego jeziora w ogólnym kierunku wschodnim do dotychczasowej granicy miasta z gruntami wsi Łupki, gdzie zmieniając kierunek na południowo-wschodni biegnie następnie wymienioną granicą ze wsią Łupki, wyraźną między, do punktu oznaczonego nr 26, położonego na północnym załamaniu działki nr 184/3, w którym granica miasta skręca w prawo i linią łączącą punkty graniczne, oznaczone nr nr 25 i 24, dochodzi do wschodniej krawędzi rowu (działki nr 176), a następnie wschodnim brzegiem tego rowu do innego rowu, oznaczonego nr działki 185, przecina go i dalej biegnie wschodnim brzegiem drogi polnej (działki nr 178) do drogi łączącej miasto Pisz ze wsią Łupki, przecina tę drogę, skręca w lewo, biegnie południowo-wschodnim brzegiem tej drogi do działki nr 201, gdzie załamuje się w kierunku południowo-wschodnim i dalej biegnie między, stanowiącą granicę działek nr nr 200 i 201, do drogi oznaczonej nr działki 203, którą przecina i jej południowym brzegiem dochodzi do wschodniego brzegu drogi polnej (działki nr 195), a następnie tym brzegiem biegnie w kierunku południowym, do drogi Biała Piska - Pisz, gdzie załamuje się w kierunku zachodnim i północnym brzegiem tej drogi biegnie do terenów komunikacyjnych PKP, którymi przechodzi linia kolejowa Elk - Pisz, przecina ją dochodząc do nasypu byłej linii kolejowej, po czym wschodnią granicą tego nasypu biegnie aż do południowej krawędzi rowu oznaczonego nr działki 227, stanowiącego dotychczasową granicę miasta

ze wsią Jagodne, gdzie załamuje się w kierunku zachodnim i dalej biegnie południowym brzegiem rowu (działki nr 225) do dotychczasowej granicy obrębu Niedźwiedzie — Szparki, skąd wyraźną między dochodzi do wschodniego brzegu rowu przeciwzołgowego, następnie załamuje się w kierunku południowo-wschodnim i tym brzegiem, przecinając drogę Jagodne - Pisz oraz nasyp byłej linii kolejowej, biegnie do północnej krawędzi drogi polnej (działki nr 44), po czym skręca w kierunku południowo-zachodnim i dalej biegnie południowym brzegiem dróg polnych (działek nr nr 44 i 48), przecinając nasyp byłej linii kolejowej, aż do drogi Kolno — Pisz, przecina ją, biegnie na północno-zachód zachodnim brzegiem tej drogi do przedłużenia granicy działki nr 59, po czym załamuje się w kierunku zachodnim i przez użytki rolne dochodzi do dotychczasowej granicy miasta z gruntami wsi Niedźwiedzie tj. do punktu granicznego oznaczonego nr 60, skąd, nie zmieniając zasadniczego kierunku, biegnie dotychczasową granicą do punktu położonego na wschodnim brzegu rzeki Pisy, oznaczonego nr 49, w którym to punkcie załamuje się w kierunku południowym i dalej biegnie wschodnim brzegiem rzeki Pisy do punktu granicznego, oznaczonego nr 56c/46, gdzie skręca w kierunku zachodnim, przecina rzekę i prostą między dochodzi do punktu nr 68/49, skąd dalej biegnie w ogólnym kierunku północnym, prostymi odcinkami, do punktu oznaczonego nr 70a/42, tu załamuje się w kierunku zachodnim i linią łamaną dochodzi do punktu nr 74/36, gdzie skręca w kierunku ogólnym północnym, linią łamaną dochodzi do punktu granicznego nr 80/30, znajdującego się na południowym brzegu drogi łączącej Pisz ze wsią Turośl, skąd biegnie dalej na południowo-zachód, południowo-wschodnim brzegiem drogi, do brzegu zamkniętego kanału, a następnie w ogólnym kierunku na północno-zachód, zachodnim brzegiem tego kanału do punktu granicznego, oznaczonego nr 151 i dalej między, nie zmieniając zasadniczego kierunku, przez punkt graniczny nr 150, dochodzi do punktu oznaczonego nr 149, w którym załamuje się w ogólnym kierunku zachodnim, biegnie dalej między przez punkty nr nr 148 i 147 do punktu nr 107/142 leżącego na dotychczasowej granicy miasta, a następnie w ogólnym kierunku północnym poprzez punkty graniczne Nadleśnictwa Pisz od nr 107/142 do nr 3/132 położonego w miejscu styku dotychczasowych granic gruntów Nadleśnictwa Pisz, wsi Snopki i miasta Pisz, skąd nie zmieniając kierunku ogólnego biegnie granicą wsi Snopki i miasta Pisz do styku dotychczasowej granicy miasta z granicą wsi Snopki i Małdanin, po czym zmieniając kierunek na wschodni, między, dotychczasową granicą, dochodzi do punktu, od którego rozpoczęto określenie przebiegu granicy miasta.

22. Osiedle Sępól w powiecie bartoszyckim.

Nowa granica osiedla, począwszy od punktu położonego w części północno-zachodniej obszaru w miejscu przecięcia północnego brzegu drogi prowadzącej z Sępola do wsi Smolanka z dotychczasową granicą osiedla, biegnie brzegiem wymienionej drogi w ogólnym kierunku północno-wschodnim do punktu granicznego działki nr 224, stanowiącej cmentarz komunalny usytuowany dotychczas we wsi Długa, gdzie skręca w lewo i linią łamaną — granicą tej działki, włączając ją do miasta, dochodzi do drogi Sępól - Szczurkowo, następnie załamuje się w kierunku południowym, biegnie dalej zachodnim brzegiem tej drogi do punktu przecięcia z północnym brzegiem drogi Sępól - Smolanka, po czym skręca w lewo, przecina drogę prowadzącą do wsi Szczurkowo i północnym jej brzegiem biegnie w kierunku południowo-wschodnim do rzeki Łyny, a następnie północnym brzegiem tej rzeki dochodzi do zachodniego brzegu drogi dojazdowej (południowo-wschodniej granicy działki nr 227, położonej we wsi Długa), skąd zmieniając kierunek na północno-wschodni biegnie dalej zachodnim brzegiem drogi dojazdowej, a potem północnym brzegiem przedłużenia tej drogi, położonej dotychczas we wsi Długa i oznaczonej nr działki 254, a następnie dotychczasową granicą osiedla ze wsią Długa, do środka rzeki Łyny, gdzie skręca w kierunku południowym i środkiem rzeki biegnie do punktu przecięcia z przedłużeniem wschodniej granicy działki nr 31, po czym dotychczasową granicą ze wsią Romankowo biegnie na południowy-wschód wymienionym przedłużeniem oraz wschodnią granicą działki

nr 31, potem na wschód — północną granicą tej działki, jej przedłużeniem przecinającym drogę do wsi Masuny i północnym brzegiem drogi dojazdowej (działki nr 365), następnie na południe — wschodnim brzegiem tej drogi, wreszcie na wschód — południowym brzegiem drogi dojazdowej położonej we wsi Romankowo, aż do wschodniego brzegu drogi gruntowej (działki nr 373a), gdzie granica osiedla załamuje się w prawo i wymienionym brzegiem tej drogi biegnie w ogólnym kierunku południowym do drogi Sępopol-Korsze, którą przecina i jej południowym brzegiem, biegnąc w kierunku zachodnim, dochodzi do punktu przecięcia z południową granicą działki nr 51/1, tu skręca w lewo i wymienioną granicą działki nr 51/1 dochodzi do rzeki Guber, po czym wschodnim brzegiem rzeki biegnie w kierunku południowym, w środkowej części działki nr 230 przecina rzekę i dalej wschodnią krawędzią rowu melioracyjnego biegnie do drogi dojazdowej (działki nr 386), przecina ją, skręca w prawo, i początkowo południowym, a następnie zachodnim brzegiem rowu oznaczonego nr działki 392 dochodzi do drogi (działki nr 397), którą przecina, po czym załamuje się w lewo i dalej biegnie zachodnim brzegiem tej drogi do południowej granicy działki nr 308, gdzie skręca w prawo, biegnie południową granicą wymienionej działki, przecina rów, następnie biegnie południową granicą działki nr 307/1 do drogi oznaczonej nr działki 399, przecina tę drogę i południową granicą działki nr 318 dochodzi do drogi prowadzącej z osiedla Sępopol do wsi Różyna, po czym załamuje się w prawo, dalej biegnie wschodnim brzegiem tej drogi do terenów komunikacyjnych PKP, gdzie skręca w lewo, południową granicą tych terenów dochodzi do punktu przecięcia z przedłużeniem zachodniej granicy działki nr 320, po czym załamuje się w prawo przecina wymienione tereny PKP oraz drogę Sępopol-Wiatrowiec, a następnie zachodnią granicą działki nr 320 i jej przedłużeniem dochodzi do punktu położonego na środku rzeki Łyny, gdzie skręca w prawo i środkiem rzeki biegnie do przecięcia się z linią stanowiącą przedłużenie południowej granicy działki nr 10, a potem po załamaniu w lewo biegnie początkowo wymienionym przedłużeniem i południową granicą działki nr 10, przecina drogę (działkę nr 353), dalej nie zmieniając kierunku biegnie południową granicą działki nr 9, po czym skręca w prawo i zachodnią granicą tej działki dobiega do punktu granicznego działek nr nr 9 i 12, w którym załamuje się na północny - zachód, biegnie zachodnią granicą działki nr 12, przecina rów (działkę nr 354) i następnie zachodnią granicą działek nr nr 7 i 8 dochodzi do wspomnianej na wstępie drogi Sępopol — Smolanka, którą przecina linią prostą do punktu, od którego rozpoczęto określenie przebiegu granicy osiedla.

23. Osiedle Pieniężno w powiecie braniewskim.

Nowa granica osiedla, począwszy od punktu położonego na zachodniej krawędzi drogi Pieniężno - Lelkowo, w miejscu przecięcia z południowym brzegiem rowu biegnącego przez dz. XI PGR Pieniężno I, przecina wymienioną drogę, biegnie dalej południowym brzegiem rowu nr 266, a następnie po przecięciu linii kolejowej Pieniężno - Braniewo, południowym brzegiem rowu nr 271 do punktu położonego na południowo-wschodnim brzegu drogi Pieniężno - Głębock, gdzie skręca w prawo i opisanym brzegiem tej drogi, a następnie wschodnim brzegiem drogi Pieniężno - Lidzbark Warmiński biegnie do punktu położonego na skrzyżowaniu tej krawędzi drogi z północną krawędzią drogi do wsi Borowiec, po czym załamuje się w lewo i opisaną krawędzią tej drogi dochodzi do punktu stanowiącego przecięcie północnej krawędzi drogi do Lidzbarka z południową krawędzią drogi nr 53/2, tu skręca w prawo i południową krawędzią tej drogi biegnie do punktu stanowiącego załamanie granic działek nr 20 i 16, następnie skręca w lewo i zachodnią granicą działek nr 16 i 35 dochodzi do drogi nr 58, przecina tę drogę, załamuje się w prawo biegnąc dalej południowym brzegiem tej drogi do skrzyżowania z drogą nr 59, gdzie skręca w lewo i wschodnim brzegiem tej drogi biegnie do punktu stanowiącego przecięcie przedłużenia południowej granicy działki nr 83 z tą krawędzią drogi, następnie przecina ją i południową granicą działek nr 83 i 94 dochodzi do punktu stanowiącego narożnik działek nr 94, 49 i PGR Pieniężno I, tu przyjmuje kierunek zbliżony do północnego i biegnie wschodnią granicą działki

nr 49 do przecięcia tej granicy z południowym brzegiem drogi Pieniężno — Ornetą, po czym skręca w lewo i południową krawędzią tej drogi biegnie do punktu położonego na granicy działek nr 14 i 15, gdzie załamuje się w prawo, przecina drogę oraz linię kolejową Pieniężno — Ornetą i biegnie linią prostą po południowo-zachodniej granicy działek nr 9/1 i 1 do granicznika leśnego nr 2145; od tego punktu granica biegnie przez granicznik leśny nr 2341 południowo-zachodnią granicą działek nr 177 i 176 do punktu przecięcia przedłużenia tej granicy z północnym brzegiem drogi nr 175, tu skręca w prawo i północnym brzegiem opisanej drogi dochodzi do punktu położonego na granicy działek nr 195 i 206, gdzie załamuje się w lewo i biegnie między działkami nr 195 i 206, następnie po przecięciu rowu nr 193/1 między działkami 198 i 205 do przecięcia tej granicy z wschodnim brzegiem rowu nr 193/1, następnie tą krawędzią rowu dochodzi do granicy działek nr 199 i 204/9, tu skręca w prawo i południowo-wschodnią granicą działki nr 199 biegnie do drogi Pieniężno — Braniewo, po czym załamuje się w lewo i południową krawędzią drogi biegnie do punktu stanowiącego przedłużenie granicy działki 214 z gruntami PGR Pieniężno I, gdzie skręca w prawo i przecinając ww. drogę, biegnie wspomnianą wyżej granicą do rowu biegnącego na dz. XI PGR Pieniężno I, a następnie południowym brzegiem tego rowu do punktu, od którego rozpoczęto określenie przebiegu granicy osiedla.

§ 2. Niniejsze zarządzenie podlega ogłoszeniu w Dzienniku Urzędowym WRN w Olsztynie.

§ 3. Zarządzenie wchodzi w życie z dniem 1 stycznia 1972 r.

Sekretarz Prezydium
(—) mgr St. Tuński

Przewodniczący Prezydium
(—) inż. M. Gotowiec

143.

UCHWAŁA Nr 95/824/71 PREZYDIUM WOJEWÓDZKIEJ RADY NARODOWEJ W OLSZTYNIE

z dnia 9 grudnia 1971 r.

w sprawie obniżenia stawek kwotowych podatku gruntowego dla indywidualnych gospodarstw rolnych położonych w niektórych miejscowościach województwa olsztyńskiego.

Na podstawie przepisów § 7 ust. 4 i 5 rozporządzenia Rady Ministrów z dnia 22 listopada 1971 r. w sprawie podatku gruntowego (Dz. U. Nr 31, poz. 282) Prezydium Wojewódzkiej Rady Narodowej w Olsztynie

uchwała:

1. Obniżyć ustalone w tabeli stanowiącej załącznik nr 1 powołanego rozporządzenia Rady Ministrów, stawki kwotowe podatku gruntowego dla indywidualnych gospodarstw rolnych, położonych w niektórych — według aktualnego w roku 1971 podziału administracyjnego — gromadach (wsiach), miastach i osiedlach województwa olsztyńskiego, do wysokości określonej tabelami stanowiącymi załączniki nr 1 i nr 2 do uchwały.

2. Uchwała wchodzi w życie z dniem podjęcia i ma zastosowanie przy wymiarze podatku gruntowego poczynając od roku podatkowego 1972 oraz podlega wraz z załącznikami ogłoszeniu w Dzienniku Urzędowym WRN w Olsztynie.

Sekretarz Prezydium
(—) mgr St. Tuński

Przewodniczący Prezydium
w/z (—) mgr inż. J. Mucha
Z-ca Przewodniczącego
Prezydium

Załącznik nr 1
do Uchwały Prezydium WRN
w Olsztynie
z dnia 9 grudnia 1971 r. (poz. 143)

Tabela obniżonych stawek kwotowych w podatku gruntowym dla indywidualnych gospodarstw rolnych położonych w niektórych miejscowościach województwa olsztyńskiego za 1 ha użytków rolnych.

Powiat, gromada miasto, osiedle	Wieś	Wysokość stawki z 1 ha użytków rolnych — zł.*
1. powiat Biskupiec gromada Biskupiec gromada Kobyły	Parleza, Sadowo, Marcinkowo wszystkie wsie	270
		270
2. powiat Działdowo gromada Lidzbark	Bryńsk, Zieluń	180
3. powiat Giżycko gromada Zelki	Stare Krzywe, Nowe Krzywe, Płowce	270
4. powiat Kętrzyn gromada Nakomiady	wszystkie wsie	270
5. powiat Szczytno gromada Rozogi	Antonia, Dąbrowy	180

* W pozostałych miejscowościach olsztyńskiego województwa obowiązują stawki ustalone rozporządzeniem Rady Ministrów z dnia 22 listopada 1971 r. w sprawie podatku gruntowego (Dz. U. Nr 31, poz. 282).

Załącznik nr 2
do Uchwały Prezydium WRN
w Olsztynie
z dnia 9 grudnia 1971 r. (poz. 143)

Tabela obniżonych stawek kwotowych podatku gruntowego pobieranego od indywidualnych gospodarstw rolnych położonych w niektórych miejscowościach województwa olsztyńskiego z 1 ha przeliczeniowego gruntów ornych.

Powiat, gromada miasto, osiedle	Wieś, (miejscowość) w której obowiązuje obniżona stawka	Wysokość stawki kwotowej z 1 ha przeliczeniowego gruntów ornych zł.*
1	2	3
1. powiat Bartoszyce miasto Bartoszyce miasto Górowo osada Sępopol gromada Bartoszyce gromada Dzierzychowo gromada Galiny gromada Kandyty gromada Łabędnik gromada Pluty gromada Sępopol gromada Wodukajmy	— cały obszar	85
	— cały obszar	75
	— cały obszar	80
	— Gile, Witki, Tromity	70
	— Osieka, Bukowo, Lipina, Plesy, Połęczce i Perkujki	75
	— Falczewo, Wiatrak, Szylina Mała, Szylina Wielka, Skitno i Wirwilty	80
	— pozostałe wsie	85
	— wszystkie wsie	75
	— Węgoryty, Pasaria	70
	— pozostałe wsie	75
	— cały teren gromady, oprócz wsi Bukowiec i Grotowo	80
	— wszystkie wsie	70
	— cały teren gromady, oprócz wsi Dobrzynka i Żięby	80
	— Kinwagi, Łobzowo, Różyna, Wiatrowiec, Rygarby	70
— pozostałe wsie	80	
— wszystkie wsie	80	
2. powiat Biskupiec miasto Biskupiec miasto Bisztynek miasto Jeziorany miasto Reszel gromada Biskupiec	— cały obszar	70
	— cały obszar	105
	— cały obszar	100
	— cały obszar	105
	— Parleza, Sadowo, Marcinkowo	75

1	2	3
	— pozostałe wsie	70
gromada Bisztynek	— wszystkie wsie	105
gromada Czerwonka	— wszystkie wsie	65
gromada Franknowo	— wszystkie wsie	100
gromada Jeziorany	— Krokowo, Kostrzewy, Radostowo, Studnica, Studzianka, Wilkiejmy	75
	— pozostałe wsie	100
gromada Kobyłty	— wszystkie wsie	75
gromada Kolno	— Kruzy	65
	— pozostałe wsie	100
gromada Lutry	— Pierwagi	100
	— pozostałe wsie	65
gromada Reszel	— Leginy, Wola, Otry	100
	— pozostałe wsie	105
3. powiat Braniewo		
miasto Frombork	— cały obszar	90
osada Pieniężno	— cały obszar	80
gromada Braniewo	— Mikołajewo, Zakrzewiec, Wola Lipowska	80
	— pozostałe wsie	90
gromada Bażyny	— wszystkie wsie	80
gromada Chruściel	— wszystkie wsie	90
gromada Frombork	— wszystkie wsie	90
gromada Lechowo	— wszystkie wsie	80
gromada Lelkowo	— wszystkie wsie	80
gromada Orneta	— wszystkie wsie	80
gromada Pieniężno	— Pakosze, Wyrębiska	90
	— pozostałe wsie	80
gromada Płoskinia	— wszystkie wsie	90
gromada Żelazna Góra	— wszystkie wsie	80
4. powiat Działdowo		
miasto Działdowo	— cały obszar	105
miasto Lidzbark	— cały obszar	90
gromada Burkał	— Niestoja, Turza Wielka	90
	— pozostałe wsie	95
gromada Działdowo	— Komorniki	100
gromada Dłutowo	— wszystkie wsie	100
gromada Lidzbark	— Bryńsk, Zieluń	35
	— pozostałe wsie	90
gromada Kiełpiny	— wszystkie wsie	90
gromada Narzym	— wszystkie wsie	105
gromada Płońnica	— Płońnica, Prioma, Rutkowice, Turza Mała	95
	— pozostałe wsie	105
gromada Ruszkowo	— wszystkie wsie	95
gromada Rybno	— Hartowiec, Jeglia, Gronowo	90
	— pozostałe wsie	95
gromada Żabiny	— wszystkie wsie	90
5. powiat Iława		
miasto Iława	— cały obszar	90
miasto Prabuty	— cały obszar	90
miasto Susz	— cały obszar	90
gromada Iława	— Wikielec, Stradomno, Radomek, Nejdyki, Karaś, Kamień i Szałkowo	90
gromada Kisielice	— Klimy	90
gromada Obrzynowo	— Lubnowy, Pachutki	90
gromada Prabuty	— Gdakowo, Górowychy, Rodowo	90
gromada Redaki	— wszystkie wsie, oprócz wsi: Brusiny, Jakubowo i Krzywice	90
gromada Susz	— Siemiany	75
	— Bornice	90
gromada Ząbrowo	— Gardzian, Starzykowo	90
gromada Rudzienice	— Franciszkowo, Makowo, Montyki, Stanowo, Tynwałd, Wiewiórki	90
6. powiat Kętrzyn		
miasto Korsze	— cały obszar	100
gromada Barciany	— wszystkie wsie	105
gromada Kętrzyn	— Pręgowo, Bociany, Turwagi, Stara Różanka	100
gromada Korsze	— Pomnik	105
	— pozostałe wsie	100
gromada Kraskowo	— Gudziki, Garbno, Saduny	105
gromada Kruszewiec	— Mazany, Nowa Różanka, Pożarki, Martiany	100
gromada Mołtajny	— wszystkie wsie	105
gromada Nakomiady	— cały teren gromady oprócz wsi: Poganowo, Poganówka i Zalesie Kętrzyńskie	105
gromada Sątoczno	— wszystkie wsie	100
gromada Skandawa	— Siłginy, Lwowiec, Krelikiejmy i Gradowo	100
	— pozostałe wsie	105
gromada Srokowo	— Solanka, Silec, Siniec, Bajory, Wyskok	105

1	2	3
	— pozostałe wsie	100
	— wszystkie wsie	100
	— wszystkie wsie	105
7. powiat Lidzbark Warmiński		
miasto Dobre Miasto	— cały obszar	70
gromada Barcikowo	— wszystkie wsie	70
gromada Dobre Miasto	— cały teren gromady oprócz wsi Łęgno	70
gromada Kiwity	— wszystkie wsie	75
gromada Kłębowo	— wszystkie wsie	75
gromada Kraszewo	— wszystkie wsie	75
gromada Lidzbark	— wszystkie wsie	75
gromada Lubomino	— Lubomino, Wapnik, Wojtowo, Zagony, Gronowo, Rożyn	70
	— Wolnica, Bieniewo, Poborowo	75
gromada Rogiedle	— Bzowiec, Samborek, Rogiedle, Piotrowo	70
gromada Rogóż	— wszystkie wsie	75
gromada Runowo	— cały teren gromady, oprócz wsi: Miejska Wola, Kaszyny i Grabnik	75
8. powiat Morağ		
miasto Morağ	— cały obszar	90
gromada Buguchwały	— wszystkie wsie	75
gromada Boreczno	— wszystkie wsie	80
gromada Królewo	— Dobrocinek	60
	— pozostałe wsie	70
gromada Małdyty	— wszystkie wsie	90
gromada Miłakowo	— Niegławki	75
	— pozostałe wsie	90
gromada Morağ	— Jurki, Strużyna, Łęczno, Niebrzydowo, Nowy Dwór	70
	— Bogaczewo, Maliniak, Golbity	60
gromada Myślice	— wszystkie wsie	90
gromada Słonecznik	— Wenecja, Wola Kudybska	75
	— pozostałe wsie	60
gromada Stary Dzierzgoń	— wszystkie wsie	90
gromada Wodziały	— Winiec	60
	— Dziśnity, Liksajny, Surzyki Wielkie	80
	— pozostałe wsie	90
gromada Zalewo	— Jerzwałd, Rucewo	75
	— pozostałe wsie	90
gromada Żabi Róg	— wszystkie wsie	60
9. powiat Mrağowo		
miasto Mrağowo	— cały obszar	70
gromada Baranowo	— wszystkie wsie	65
	— Tałty	95
gromada Mikołajki	— pozostałe wsie	65
	— Probark	65
gromada Mrağowo	— pozostałe wsie	90
gromada Nawiady	— Stare Kiełbonki, Nowe Kiełbonki, Prusinowo, Zyzdrój	65
	— Wola	70
gromada Piecki	— pozostałe wsie	65
	— Jakubowo	65
	— Brejdyny, Wierzbowo, Dłużec	90
	— pozostałe wsie	95
gromada Rybno	— wszystkie wsie	90
gromada Ukta	— wszystkie wsie	90
gromada Woźnice	— wszystkie wsie	95
10. powiat Nidzica		
miasto Nidzica	— cały obszar	65
gromada Dziurdziewo	— wszystkie wsie	90
gromada Jagarzewo	— wszystkie wsie	60
gromada Janowo	— Komorowo	60
	— pozostałe wsie	85
gromada Kozłowo	— wszystkie wsie	90
gromada Nidzica	— Magdaleniec, Piotrowice, Bartoszek, Grzegórzki	60
	— Waszulki	85
	— pozostałe wsie	90
gromada Napiwoda	— Wały, Kot	50
	— Wykno, Jabłonka, Natać Wielka, Natać Mała, Likuzy	60
	— Brzeźna, Dąb	70
	— pozostałe wsie	85
gromada Pawierz	— wszystkie wsie	90
gromada Szkotowo	— Dobrzyń, Frąknowo	85
	— pozostałe wsie	90
gromada Waplewo	— Waplewo, Witramowo, Bolejny, Maruz	90
	— pozostałe wsie	70
11. powiat Nowe Miasto		
miasto Nowe Miasto	— cały obszar	95
gromada Fijewo	— Złotowo, Lubstyn	95

1	2	3
	— Byszwałd, Losy, Raczek	105
gromada Grodzieczno	— wszystkie wsie	95
gromada Gryżliny	— wszystkie wsie	95
gromada Krotoszyny	— Szwarcenowo, Wonna	105
gromada Kurzętnik	— wszystkie wsie	95
gromada Łąkosz	— wszystkie wsie	95
gromada Marzęcice	— wszystkie wsie	95
gromada Mroczo	— wszystkie wsie	95
gromada Nowe Miasto	— Bratian, Nawra	95
	— pozostałe wsie	105
gromada Prątnica	— Gutowo, Łążyn, Rumienica, Zwiniarz	80
	— pozostałe wsie	95
gromada Różental	— Wałdyki	95
	— pozostałe wsie	105
gromada Samplawa	— wszystkie wsie	105
gromada Skarlin	— wszystkie wsie	95
gromada Tereszewo	— wszystkie wsie	80
12. miasto Olsztyn		
	— Dajtki	65
	— pozostała część miasta Olsztyn	70
13. powiat Olsztyn		
miasto Barczewo	— cały obszar miasta	65
gromada Barczewo	— cały teren gromady, oprócz wsi Maruny	65
gromada Butryny	— wszystkie wsie	60
gromada Bartąg	— Ruś, Tomaszkowo	60
	— pozostałe wsie	65
gromada Gietrzwałd	— wszystkie wsie	65
gromada Klebark	— wszystkie wsie	65
gromada Purda	— wszystkie wsie	65
gromada Stawiguda	— Kręsk	65
	— pozostałe wsie	60
gromada Tuławki	— Frączki	60
14. powiat Ostróda		
gromada Biesal	— wszystkie wsie	90
gromada Łukta	— wszystkie wsie	90
gromada Olsztynek	— Gębiny, Mycyny, Spogany, Wituły, Zezuty	90
15. powiat Pasłęk		
miasto Pasłęk	— cały obszar	105
gromada Dobry	— Kwitajny	90
	— pozostałe wsie	75
gromada Godkowo	— Bielica, Burdajny, Cieszyniec, Karwity, Miłosna, Osiek, Plajny	90
	— pozostałe wsie	75
gromada Jelonki	— Krosno, Zielony Grąd	105
gromada Miynary	— pozostałe wsie	100
	— Nowica, Stare Siedlisko	90
gromada Rogajny	— pozostałe wsie	100
	— Cieszyn Nowy, Cieszyn Stary, Sałkowice	90
	— pozostałe wsie	85
gromada Rychliki	— wszystkie wsie	100
gromada Stegna	— Kopina	90
	— Aniołowo, Kupin, Bożynowo, Leszczyna, Marianka, Rogowo, Rabity	105
	— pozostałe wsie	100
gromada Wilczęta	— wszystkie wsie	90
gromada Zielonka Pasłęcka	— wszystkie wsie	100
16. powiat Szczytno	— wszystkie wsie	75
gromada Dzwierzuty	— Szuć, Piduń	50
gromada Jedwabno	— Waplewo	75
	— pozostałe wsie	60
gromada Orzyny	— wszystkie wsie	75
gromada Pasym	— wszystkie wsie	75
gromada Szczytno	— Trelkowo	75
gromada Spychowo	— Koczeń, Połom	70
17. powiat Węgorzewo		
gromada Boćwinka	— wszystkie wsie	70
gromada Budry	— wszystkie wsie	85
gromada Kruklanki	— Kruklanki	60
	— pozostałe wsie	70
gromada Kutry	— Jakunówka	60
	— pozostałe wsie	70
gromada Olszewo	— wszystkie wsie	85
gromada Perły	— wszystkie wsie	85
gromada Pozezdrze	— wszystkie wsie	85
gromada Węgielsztyn	— Karłowo	60
	— pozostałe wsie	85

* W pozostałych miejscowościach olsztyńskiego województwa obowiązują stawki ustalone rozporządzeniem Rady Ministrów z dnia 22 listopada 1971 r. w sprawie podatku gruntowego (Dz. U. Nr 31, poz. 282).

144.

**UCHWAŁA Nr 96/838/71
PREZYDIUM WOJEWÓDZKIEJ RADY NARODOWEJ
W OLSZTYNIE**

z dnia 16 grudnia 1971 r.

**w sprawie częściowej reorganizacji sieci urzędów
stanu cywilnego w województwie olsztyńskim.**

Na podstawie art. 55 ust. 4 pkt 3 ustawy z dnia 25 stycznia 1958 r. o radach narodowych (Dz. U. z 1963 r. Nr 29, poz. 172), art. 5 dekretu z dnia 8 czerwca 1955 r. — Prawo o aktach stanu cywilnego (Dz. U. Nr 25, poz. 151 z późniejszymi zmianami) oraz uchwały Nr XIV/49/71 Wojewódzkiej Rady Narodowej w Olsztynie z dnia 28 września 1971 r. w sprawie zniesienia niektórych gromad na terenie województwa olsztyńskiego (Dz. Urz. WRN Nr 13, poz. 140) i uchwały Nr XIV/50/71 Wojewódzkiej Rady Narodowej w Olsztynie z dnia 28 września 1971 r. w sprawie zmiany granic gromad w powiatach giżyckim i piskim oraz przeniesienia siedziby gromadzkiej rady narodowej w powiecie nidzickim (Dz. Urz. WRN Nr 13, poz. 141) — Prezydium Wojewódzkiej Rady Narodowej uchwala, co następuje:

§ 1. W powiecie ostródzkim gromadę Rychnowo powstałą z połączenia zniesionych gromad Gietrzwałd i Szyldak włącza się do okręgu Urzędu Stanu Cywilnego w Ostródzie.

§ 2. W powiecie pasłęckim znosi się Urząd Stanu Cywilnego w Dobrym i tworzy się nowy okręg Urzędu Stanu Cywilnego z siedzibą w gromadzie Godkowo, do której została włączona gromada Dobry.

§ 3. W powiecie piskim znosi się Urząd Stanu Cywilnego w Wiartlu obsługujący gromady Ciesina i Wiartel oraz tworzy się nowy okręg Urzędu Stanu Cywilnego z siedzibą w gromadzie Turośl, powstałej z połączenia zniesionych gromad Ciesina i Wiartel.

§ 4. W powiecie szczyńskim znosi się okręg Urzędu Stanu Cywilnego w Lipowcu i włącza się go do okręgu Urzędu Stanu Cywilnego w Szczytnie.

§ 5. W powiecie nowomiejskim znosi się okręg Urzędu Stanu Cywilnego w Mrocźnie i włącza się go do okręgu Urzędu Stanu Cywilnego w Grodziszynie.

§ 6. Skreśla się w wykazie urzędów stanu cywilnego stanowiącym załącznik do obwieszczenia Przewodniczącego Prezydium Wojewódzkiej Rady Narodowej z dnia 9 stycznia 1969 r. (Dz. Urz. WRN z 1969 r. nr 3, poz. 28) ze zmianami wynikającymi z uchwały Nr 57/495/70 Prezydium Wojewódzkiej Rady Narodowej z dnia 3 grudnia 1970 r. w sprawie częściowej reorganizacji sieci urzędów stanu cywilnego (Dz. Urz. WRN z 1971 r. Nr 2, poz. 3) następujące gromady:

- 1) w powiecie bartoszyckim:
 - a) w okręgu Urzędu Stanu Cywilnego Górowo Iławeckie — gromady: Gałajny i Pluty,
 - b) w okręgu Urzędu Stanu Cywilnego Sępólno — gromadę Dziętrzychowo,
- 2) w powiecie braniewskim:
 - a) w okręgu Urzędu Stanu Cywilnego Orneta — gromadę Bażyny,
- 3) w powiecie działkowskim:
 - a) w okręgu Urzędu Stanu Cywilnego Działdowo — gromadę Narzym,
 - b) w okręgu Urzędu Stanu Cywilnego w Niechłonińcu — gromadę Dłutowo,
 - c) w okręgu Urzędu Stanu Cywilnego Rybno — gromadę Żabiny,
- 4) w powiecie giżyckim:
 - a) w okręgu Urzędu Stanu Cywilnego Giżycko — gromady: Sterławki Wielkie i Upały,
 - b) w okręgu Urzędu Stanu Cywilnego Miłki — gromadę Rydzewo,
- 5) w powiecie iławskim:
 - a) w okręgu Urzędu Stanu Cywilnego Kisielice — gromadę Jedrychowo,
 - b) w okręgu Urzędu Stanu Cywilnego Prabuty — gromady: Kołodzieje i Obrzynowo,
- 6) w powiecie kętrzyńskim:
 - a) w okręgu Urzędu Stanu Cywilnego Kętrzyn — gromadę Nakomiady,
 - b) w okręgu Urzędu Stanu Cywilnego Korsze — gromadę Sątoczno,
- 7) w powiecie lidzbarskim:

- a) w okręgu Urzędu Stanu Cywilnego Lubomino — gromadę Rogiedle,
- 8) w powiecie mrągowskim:
 - a) w okręgu Urzędu Stanu Cywilnego Mrągowo — gromadę Uźranki,
- 9) w powiecie nidzickim:
 - a) w okręgu Urzędu Stanu Cywilnego Janowo — gromadę Jagarzewo,
- 10) w powiecie nowomiejskim:
 - a) w okręgu Urzędu Stanu Cywilnego Lubawa — gromadę Samplawa,
 - b) w okręgu Urzędu Stanu Cywilnego Nowe Miasto — gromadę Skarlin,
- 11) w powiecie olsztyńskim:
 - a) w okręgu Urzędu Stanu Cywilnego Jonkowo — gromadę Wołowno,
- 12) w powiecie ostródzkim:
 - a) w okręgu Urzędu Stanu Cywilnego Dąbrówno — gromady: Gierzwałd i Marwałd,
 - b) w okręgu Urzędu Stanu Cywilnego Ostróda — gromadę Szyldak,
- 13) w powiecie piskim:
 - a) w okręgu Urzędu Stanu Cywilnego Biała Piska — gromadę Skarzyn,
- 14) w powiecie węgorszewskim:
 - a) w okręgu Urzędu Stanu Cywilnego Krukłanki — gromadę Boćwinka.

§ 7. W związku z przeniesieniem siedziby Gromadzkiej Rady Narodowej Dziurdziewo w powiecie nidzickim z miejscowości Dziurdziewo do miejscowości Rogóż, zmienia się w okręgu Urzędu Stanu Cywilnego Szkotowo nazwę gromady z „Dziurdziewo” na „Rogóż”.

§ 8. Upoważnia się Przewodniczącego Prezydium Wojewódzkiej Rady Narodowej do ogłoszenia w drodze obwieszczenia aktualnego wykazu urzędów stanu cywilnego na terenie województwa olsztyńskiego z uwzględnieniem zmian wynikających z uchwały 57/495/70 Prezydium Wojewódzkiej Rady Narodowej z dnia 3 grudnia 1970 r. w sprawie częściowej reorganizacji sieci urzędów stanu cywilnego (Dz. Urz. WRN z 1971 r. Nr 2, poz. 3) oraz niniejszej uchwały.

§ 9. Wykonanie uchwały porucza się Urzędowi Spraw Wewnętrznych Prezydium Wojewódzkiej Rady Narodowej oraz właściwym prezydium powiatowych rad narodowych.

§ 10. Uchwała wchodzi w życie z dniem 1 stycznia 1972 r. i podlega ogłoszeniu w Dzienniku Urzędowym WRN w Olsztynie.

Sekretarz Prezydium
(—) mgr St. Tuński

Przewodniczący Prezydium
(—) inż. M. Gotowiec

145.

**UCHWAŁA Nr 96/839/71
PREZYDIUM WOJEWÓDZKIEJ RADY NARODOWEJ
W OLSZTYNIE**

z dnia 16 grudnia 1971 r.

**w sprawie zezwolenia na sprzedaż działek budowlanych na
obszarach wsi.**

Na podstawie art. 71 w związku z art. 70 punkt 2 ustawy z dnia 25 stycznia 1958 r. o radach narodowych (Dz. U. z 1963 r. Nr 29, poz. 172) oraz § 4, ust. 2 rozporządzenia Ministra Rolnictwa z dnia 20 sierpnia 1970 r. w sprawie odszkodowania za przejęte na własność Państwa tereny budowlane oraz zbywania działek budowlanych na obszarach wsi (Dz. U. Nr 22, poz. 183, zm. Dz. U. z 1971 r. Nr 18, poz. 181) Prezydium Wojewódzkiej Rady Narodowej

uchwala:

1. Zezwolić na sprzedaż na terenie wsi mieszkaniowych działek budowlanych, osobom wymienionym w § 4 ust. 1 powołanego na wstępie rozporządzenia Ministra Rolnictwa, które w dniu wejścia w życie niniejszej uchwały:
 - a) użytkują zabudowane mieszkaniowe działki budowlane Państwowego Funduszu Ziemi,
 - b) za zgodą właściwych organów rolnictwa pobudowały lub rozpoczęły budowę domów mieszkalnych na działkach Państwowego Funduszu Ziemi.

2. Dopuścić możliwość sprzedaży działek budowlanych we wsiach wyszczególnionych w wykazie, stanowiącym załącznik do uchwały, osobom zatrudnionym w zakładach pracy położonych na terenie pobliskich miast, jeśli jest to uzasadnione koniecznością poprawy warunków mieszkaniowych.

3. Zobowiązać prezydium powiatowych rad narodowych w ramach działalności wydziałów budownictwa, urbanistyki i architektury do wykonania w terminie do dnia 31 lutego 1973 r. następujących prac:

a) opracowania planów ogólnych zagospodarowania przestrzennego lub projektów wyznaczania terenów budowlanych dla tych wsi wymienionych w załączniku do niniejszej uchwały, dla których plany takie lub projekty nie zostały dotychczas sporządzone;

b) przeprowadzenie okresowej aktualizacji zatwierdzonych planów ogólnych zagospodarowania przestrzennego lub projektów wyznaczenia terenów budowlanych pod kątem właściwego określenia potrzeb i struktury terenów wynikających z postanowień ust. 2 uchwały.

4. Uchwałę wykonają: Wydział Rolnictwa i Leśnictwa Prezydium WRN oraz Prezydium Powiatowych Rad Narodowych, bez obowiązku składania sprawozdania.

5. Uchwała wchodzi w życie z dniem podjęcia i podlega ogłoszeniu w Dzienniku Urzędowym WRN w Olsztynie.

Sekretarz Prezydium
(—) mgr St. Tuński

Przewodniczący Prezydium
(—) inż. M. Gotowiec

Załącznik do uchwały
Prezydium WRN
w Olsztynie
z dnia 16 grudnia 1971 r. (poz. 145)

Powiat	Gromada	Nazwa wsi
I. Bartoszyce	Bartoszyce	1. Dąbrowa
	Galiny	2. Galiny
II. Działdowo	Wojciechy	3. Wojciechy
	Burkat	4. Burkat
	Lidzbark	4. Turza Wielka
		6. Jamielnik
	Narzym	7. Narzym
	Płońnica	8. Płońnica
		9. Gródki
		10. Wielki Łęck
	Ruszkowo	11. Uzdowo
	Rybno	12. Rybno
III. Giżycko	Żabiny	13. Żabiny
	Giżycko	14. Gajewo
		15. Sulimy
	Sterławki Wlk.	16. Sterławki Wlk.
	Wilkasy	17. Wilkasy
	Wydminy	18. Wydminy
IV. Iława	Biskupiec	19. Biskupiec
	Iława	20. Nowa Wieś
		21. Wikielec
	Rudzienice	22. Rudzienice
V. Kętrzyn	Ząbrowo	23. Ząbrowo
	Kruszewiec	24. Kruszewiec
VI. Mrągowo		25. Czerniki
		26. Marcinkowo
VII. Morąg		27. Ukta
	Małdyty	28. Małdyty
	Miłakowo	29. Miłakowo
VIII. Nidzica	Morąg	30. Jurki
	Żabi Róg	31. Żabi Róg
	Nidzica	32. Kanigowo
	Kozłowo	33. Kozłowo
IX. Nowe Miasto	Marzęcice	34. Marzęcice
	Nowe Miasto	35. Bratian
		36. Kurzetnik
X. Olsztyn		37. Pacóttowo
	Krotoszyny	38. Krotoszyny
	Barczewo	39. Łęgajny
	Bartąg	40. Jaroty
	Dywity	41. Dywity
	Gietrzwałd	42. Sząbruk
	Jonkowo	43. Gutkowo
		44. Jonkowo
		45. Klebark Wielki
		46. Dorotowo
	47. Pluski	
XI. Ostróda		48. Stawiguda
	Biesal	49. Zieleniak
XII. Pasłęk	Miłomłyn	50. Biesal
	Samborowo	51. Miłomłyn
	Młynary	52. Samborowo
	Zielonka Pasłęcka	53. Młynary
XIII. Pisz	Drygały	54. Zielonka Pasłęcka
	Orzysz	55. Drygały
		56. Wierzbiny
		57. Okartowo
		58. Maldanin
		59. Snopki

Powiat	Gromada	Nazwa wsi
XIV. Szczytno	Pasym	60. Pasym
	Spychowo	61. Spychowo
	Szczytno	62. Korpele
XV. Węgorzewo	Świątajno	63. Olszyny
	Krukłanki	64. Świątajno
	Posezdrze	65. Krukłanki
	Radzieje	66. Posezdrze
		67. Radzieje

146.

**ZARZĄDZENIE Nr 14/71
WYDZIAŁU ZDROWIA I OPIEKI SPOŁECZNEJ
PREZYDIUM WOJEWÓDZKIEJ RADY NARODOWEJ
W OLSZTYNIE**

z dnia 24 listopada 1971 r.

w sprawie szczepień ochronnych w roku 1972.

Na podstawie § 10 rozporządzenia Ministra Zdrowia i Opieki Społecznej z dnia 30 października 1964 r. w sprawie obowiązkowych szczepień ochronnych przeciwko chorobom zakaźnym (Dz. U. Nr 40, poz. 273; zm: Dz. U. z 1969 r. Nr 17, poz. 128 i z 1970 r. Nr 23, poz. 188) — Wydział Zdrowia i Opieki Społecznej zarządza co następuje:

1. Wprowadzony zostaje obowiązek poddania się szczepieniom ochronnym przeciw durowi brzusznemu, ospie naturalnej, błonicy, tężcowi, krztuścowi i nagminnemu porażeniu dziecięcemu na terenie województwa olsztyńskiego w 1972 r.

2. Ustala się terminowy plan szczepień w województwie olsztyńskim stanowiący załącznik nr 1 do niniejszego zarządzenia.

3. Organizację szczepień ochronnych przeprowadzą Wy-

działy Zdrowia i Opieki Społecznej prezydów powiatowych rad narodowych i Miejskiej Rady Narodowej w Olsztynie, ustalając jednocześnie szczegółowe terminarze szczepień oraz podając adresy punktów szczepień.

4. W stosunku do osób uchylających się od obowiązku szczepień ochronnych stosowane będą następujące sankcje:

- 1) przymus administracyjny na podstawie art. 17 dekretu z dnia 14 sierpnia 1954 r. o Państwowej Inspekcji Sanitarnej (Dz. U. Nr 37, poz. 160) i ustawy z dnia 17 czerwca 1966 r. o postępowaniu egzekucyjnym w administracji (Dz. U. Nr 24, poz. 151),
- 2) postępowanie mandatowe na podstawie zarządzenia Ministra Zdrowia i Opieki Społecznej z dnia 1 lutego 1963 r. (Monitor Polski Nr 14, poz. 84),
- 3) postępowanie karno-administracyjne na podstawie art. 115 § 1 i 2 ustawy z dnia 20 maja 1971 r. — kodeks wykroczeń (Dz. U. Nr 12, poz. 114).

5. Nadzór nad realizacją niniejszego zarządzenia sprawować będzie Wydział Zdrowia i Opieki Społecznej Prezydium Wojewódzkiej Rady Narodowej w Olsztynie.

6. Zarządzenie wchodzi w życie z dniem 1 stycznia 1972 r. i podlega ogłoszeniu w Dzienniku Urzędowym WRN w Olsztynie.

Kierownik Wydziału
(—) lek. med. Z. Piesiak

Załącznik do zarządzenia Wydziału Zdrowia i Opieki Społecznej Prezydium WRN w Olsztynie z dnia 24 listopada 1971 r. (poz. 146).

Terminowy plan szczepień na rok 1972

Szczepienie przeciwko	Wiek	Terminy szczepień
durowi brzusznemu	5 lat w 6-tym roku życia w 10-tym roku życia w 14-tym roku życia od 6 do 60 lat	przez okres całego roku kwiecień kwiecień kwiecień marzec
ospie naturalnej	w 10 i 11 m-cu życia w 6-tym roku życia w 7-mym roku życia pracownicy służby zdrowia, komunikacji i transportu oraz uc- niowie szkół medycznych	przez okres całego roku maj maj styczeń
błonicy	od 3 do 6 m-ca życia w 2 roku życia w 6 roku życia w 10 roku życia w 14 roku życia	przez okres całego roku przez okres całego roku kwiecień kwiecień kwiecień
tężcowi	od 3 m-ca do 14 roku życia	okres całego roku
krztuścowi	od 3 m-ca do 3 roku życia	okres całego roku
nagminnemu porażeniu dziecięcemu	od 6 m-ca do 14 roku życia	
typ 1		6—9 marca
typ 2		11—14 września
typ 3		22—25 maja
typ 1, 2, 3		18—21 grudnia 17—20 kwietnia 6—9 listopad 9—14 październik

147.

ZARZĄDZENIE Nr 63/3/71**PREZYDIUM POWIATOWEJ RADY NARODOWEJ
W OLSZTYNIE**

z dnia 11 listopada 1971 r.

w sprawie zwalczania wścieklizny zwierząt na terenie gromady Wołowno.

Na podstawie art. 4 ust. 1 pkt 1 i art. 5 i 9 ust. 2 i art. 12 ustawy z dnia 25 lutego 1964 r. o wydawaniu przepisów prawnych przez rady narodowe (Dz. U. Nr 8, poz. 47), art. 26, 27, 70, 71 rozporządzenia Prezydenta Rzeczypospolitej z dnia 22 sierpnia 1927 r. o zwalczaniu zaraźliwych chorób zwierzęcych (Dz. U. Nr 77, poz. 673 z późn. zm.), §§ 321 — 330 rozporządzenia Ministra Rolnictwa z dnia 9 stycznia 1928 r. w sprawie wykonania rozporządzenia Prezydenta Rzeczypospolitej z dnia 22 sierpnia 1927 r. o zwalczaniu zaraźliwych chorób zwierzęcych (Dz. U. Nr 19, poz. 167), oraz § 8 rozporządzenia Ministra Rolnictwa z dnia 22 listopada 1961 r. w sprawie ochronnego szczepienia psów i innych zwierząt przeciw wściekliznie (Dz. U. Nr 54, poz. 309), w związku ze stwierdzeniem wścieklizny u kota na terenie gromady Wołowno zarządza się, co następuje:

§ 1. Uznać teren gromady Wołowno w promieniu 10 km od wsi Wołowno zagrożonym wścieklizną zwierząt.

§ 2. Zobowiązuje się wszystkich posiadaczy psów i kotów, których zwierzęta miały styczność ze wściekłym kotem z zagrody Ob. Jana Wiśniewskiego zamieszkałego w Wołownie do poddania ich uśpieniu.

§ 3. Zobowiązuje się posiadaczy psów i kotów do:

- 1) trzymania psów na uwięzi, a kotów w pomieszczeniach zamkniętych przez okres 3 miesięcy,
- 2) natychmiastowego zgłaszania do Punktu Weterynaryjnego w Jonkowie wszystkich wypadków zachorowań tych zwierząt, jeżeli objawy choroby jak: podniecenie, ataki szału, agresywność, budzą podejrzenie o wściekliznę.

§ 4. Zabrania się samowolnego zabijania psów i kotów, które skaleczyły człowieka.

§ 5. Zobowiązuje się właścicieli psów i kotów, a także poszkodowanych do niezwłocznego zgłaszania zaistniałych wypadków pogryzienia Państwowemu Powiatowemu Inspektorowi Sanitarnemu w Olsztynie ul. Szrajbera 9/10 i do Punktu Weterynaryjnego w Jonkowie.

§ 6. Zabrania się wywożenia (wyprowadzania) z terenu gromady WOŁOWNO psów i kotów bez zgody Powiatowego Lekarza Weterynarii w Olsztynie ul. Szrajbera 11.

§ 7. Upoważnia się Powiatowego Lekarza Weterynarii do wydawania szczegółowych zarządzeń wykonawczych.

§ 8. Winni nieprzestrzegania lub naruszenia postanowień §§ 2—6 niniejszego zarządzenia podlegają karze grzywny w wysokości do 1500 złotych lub karze aresztu do 1 miesiąca. Orzekanie następuje w trybie przepisów o orzecznictwie karno-administracyjnym. Niezależnie od powyższych sankcji w stosunku do tych osób będą stosowane środki przewidziane w art. 113 ustawy z dnia 17 czerwca 1966 r. o postępowaniu egzekucyjnym w administracji (Dz. U. Nr 24, poz. 151).

§ 9. Zarządzenie wchodzi w życie z dniem zawiadomienia mieszkańców gromady Wołowno o jego treści na zebraniach wiejskich i podlega ogłoszeniu w Dzienniku Urzędowym WRN.

Sekretarz Prezydium
(—) St. MatusiakPrzewodniczący Prezydium
(—) T. Ulatowski

148.

ZARZĄDZENIE Nr 68/421/71**PREZYDIUM POWIATOWEJ RADY NARODOWEJ
W LIDZBARKU WARMIŃSKIM**

z dnia 22 listopada 1971 r.

w sprawie zwalczania wścieklizny zwierząt hodowlanych i domowych oraz zwierzyny łownej na terenie powiatu lidzbarskiego.

Na podstawie art. 4 ust. 1 pkt 1 i art. 5 ust. 4 ustawy z dnia 25 lutego 1964 r. o wydawaniu przepisów prawnych

przez rady narodowe (Dz. U. Nr 8, poz. 47) art. 26 i 27 rozporządzenia Prezydenta Rzeczypospolitej z dnia 22 sierpnia 1927 r. o zwalczaniu zaraźliwych chorób zwierzęcych (Dz. U. Nr 77, poz. 673 z późn. zmian.) w związku z urzędowym stwierdzeniem wścieklizny zwierząt hodowlanych na terenie gromady Kłębowo i Dobre Miasto — Prezydium Powiatowej Rady Narodowej

zarządza:

1. Za okręg zapowietrzony wścieklizną uznaje się teren wsi Jurandowo, gromady Kłębowo i lasy w promieniu 3-ch km od wsi oraz teren wsi Swobodno, gromady Dobre Miasto i lasy w promieniu 3-ch km od wsi.

2. Za okręg zagrożony wścieklizną uznaje się teren gromad: Kłębowo, Kraszewo i Barcikowo, oraz wsi: Knopin, Głotowo i Cerkiewnik, gromady Dobre Miasto i teren wsi Różynka, gromady Świątki.

3. Na terenie zagrożonym wszystkie psy powinny być trzymane na uwięzi, zaś koty w zamknięciu.

4. W okręgu zagrożonym wścieklizną zarządza się obławy na waleśające się bezpiecznie psy i koty.

5. Psy nie poddane szczepieniu przeciw wściekliznie w roku 1971, jak również psy i koty, co do których stwierdzono kontakt ze zwierzęciem dotkniętym wścieklizną — podlegają wybicciu bez prawa dochodzenia roszczeń ze strony ich posiadaczy.

6. W okręgu zapowietrzonym zakazuje się wszelkich polowań z wyjątkiem odstrzałów sanitarnych, natomiast w okręgu zagrożonym kłosa łowieckie posiadające tam swoje obwoły łowieckie dokonają odstrzałów sanitarnych zwierzyny łownej. W rejonie zagrożonym polowanie z psami jest wzbronione.

7. We wszystkich przypadkach podejrzenia o wściekliznę należy natychmiast powiadamiać placówki państwowej służby weterynaryjnej, organa MO lub prezydium najbliższych gromadzkich rad narodowych.

8. Winni naruszenia postanowień niniejszego zarządzenia podlegają karze grzywny do 1500 zł. i karze aresztu do miesiąca lub jednej z tych kar zgodnie z art. 98 rozporządzenia Prezydenta Rzeczypospolitej z dnia 22 sierpnia 1927 r. o zwalczaniu zaraźliwych chorób zwierzęcych. Orzekanie następuje w trybie przepisów o postępowaniu karno-administracyjnym.

9. Zarządzenie wchodzi w życie z dniem 22 listopada 1971 r. i winno być podane do publicznej wiadomości w gromadach Kłębowo, Kraszewo, Barcikowo, Dobre Miasto i Świątki w sposób zwyczajowo przyjęty. Zarządzenie niniejsze podlega ogłoszeniu w Dzienniku Urzędowym WRN w Olsztynie.

Sekretarz Prezydium

Przewodniczący Prezydium

wz. (—) St. Gałus

(—) B. Pietrzak

Z-ca Przewodniczącego Prezydium

149.

UCHWAŁA Nr 61/338/71**PREZYDIUM POWIATOWEJ RADY NARODOWEJ
W DZIAŁDOWIE**

z dnia 18 października 1971 r.

ogólnych zagospodarowania przestrzennego zespołu wiejskich jednostek osadniczych Kiełpiny w gromadzie Kiełpiny powiatu działdowskiego oraz jednostek osadniczych wchodzących w skład tego zespołu.

w sprawie zatwierdzenia projektów miejscowych planów

Na podstawie art. 55 ust. 4 pkt 3 ustawy z dnia 25 stycznia 1958 r. o radach narodowych (Dz. U. z 1963 r. Nr 29, poz. 172) oraz art. 23 ust. 1 ustawy z dnia 31 stycznia 1961 r. o planowaniu przestrzennym (Dz. U. Nr 7, poz. 47).

Prezydium Powiatowej Rady Narodowej w Działdowie uchwala co następuje:

1. Zatwierdzić projekty perspektywicznych miejscowych planów zagospodarowania przestrzennego:

- 1) zespołu wiejskich jednostek osadniczych Kiełpiny obejmującego jednostkę podstawową Kiełpiny oraz jednostki o usługach elementarnych Rynek, Trzcina, Grą-

- dy, Ostaszewo, Tarczyny, położone w zasięgu usług tej jednostki podstawowej,
- 2) ogólnego planu wiejskiej jednostki osadniczej podstawowej Kielpiny,
 - 3) ogólnych planów wiejskich jednostek osadniczych z usługami elementarnymi: Rynek, Trzcina, Grądy, Tarczyny, Ostaszewo.
2. Zobowiązać Wydział Budownictwa Urbanistyki i Architektury Prezydium Powiatowej Rady Narodowej w Działdowie do przekazania wórnika planu Wydziałowi Rolnictwa i Leśnictwa Prezydium Powiatowej Rady Narodowej w Działdowie.
3. Zobowiązać Wydziały: Budownictwa Urbanistyki i Architektury oraz Rolnictwa i Leśnictwa Prezydium Powiatowej Rady Narodowej w Działdowie do udostępnienia zainteresowanym przeglądania planu i udzielania odpowiednich informacji, każdy w swoim zakresie.
4. Zwolnić Wydział Budownictwa Urbanistyki i Architektury od obowiązku złożenia sprawozdania na piśmie z wykonania niniejszej uchwały.
5. Uchwała wchodzi w życie z dniem podjęcia, a uchwalone plany miejscowe uzyskują moc powszechnie obowiązującą z dniem ogłoszenia niniejszej uchwały w Dzienniku Urzędowym WRN w Olsztynie.

Sekretarz Prezydium
(—) St. Borkowski

Przewodniczący Prezydium
(—) inż. J. Gołaszewski

150.

UCHWAŁA Nr 61/339/71

PREZYDIUM POWIATOWEJ RADY NARODOWEJ W DZIAŁDOWIE

z dnia 18 października 1971 r.

w sprawie zatwierdzenia projektów miejscowych planów ogólnych zagospodarowania przestrzennego zespołu wiejskich jednostek osadniczych Jeleń w gromadach Lidzbark, Kielpiny i Żabiny powiatu działdowskiego oraz jednostek osadniczych wchodzących w skład tego zespołu.

Na podstawie art. 55 ust. 4 pkt 3 ustawy z dnia 25 stycznia 1958 r. o radach narodowych (Dz. U. z 1963 r. Nr 29, poz. 172) oraz art. 23 ust. 1 ustawy z dnia 31 stycznia 1961 r. o planowaniu przestrzennym (Dz. U. Nr 7, poz. 47)

Prezydium Powiatowej Rady Narodowej w Działdowie uchwała co następuje:

1. Zatwierdzić projekty perspektywicznych miejscowych planów zagospodarowania przestrzennego:
 - 1) zespołu wiejskich jednostek osadniczych Jeleń obejmującego jednostkę podstawową Jeleń oraz jednostki o usługach elementarnych Wapiersk i Koszelewki, położone w zasięgu usług tej jednostki podstawowej,
 - 2) ogólnego planu wiejskiej jednostki osadniczej podstawowej Jeleń,
 - 3) ogólnych planów wiejskich jednostek osadniczych z usługami elementarnymi Wapiersk i Koszelewki.
2. Zobowiązać Wydział Budownictwa Urbanistyki i Architektury Prezydium Powiatowej Rady Narodowej w Działdowie do przekazania wórnika planu Wydziałowi Rolnictwa i Leśnictwa Prezydium Powiatowej Rady Narodowej w Działdowie.
3. Zobowiązać Wydziały: Budownictwa, Urbanistyki i Architektury oraz Rolnictwa i Leśnictwa Prezydium Powiatowej Rady Narodowej w Działdowie do udostępnienia zainteresowanym przeglądania planu i udzielania odpowiednich informacji, każdy w swoim zakresie.
4. Zwolnić Wydział Budownictwa Urbanistyki i Architektury od obowiązku złożenia sprawozdania na piśmie z wykonania niniejszej uchwały.
5. Uchwała wchodzi w życie z dniem podjęcia, a uchwalone plany miejscowe uzyskują moc powszechnie obowiązującą z dniem ogłoszenia niniejszej uchwały w Dzienniku Urzędowym WRN w Olsztynie.

Sekretarz Prezydium
(—) St. Borkowski

Przewodniczący Prezydium
(—) inż. J. Gołaszewski

151.

UCHWAŁA Nr 71/452/71 PREZYDIUM POWIATOWEJ RADY NARODOWEJ W NOWYM MIEŚCIE LUBAWSKIM

z dnia 5 listopada 1971 r.

w sprawie ustalenia granic terenów budowlanych przejmowanych na własność państwa we wsi Marzęcice.

Na podstawie art. 8 ust. 3 ustawy z dnia 31 stycznia 1961 r. o terenach budowlanych na obszarach wsi (Dz. U. z 1969 r. Nr 27, poz. 216) oraz § 1 ust. 1 Rozporządzenia Rady Ministrów z dnia 31 stycznia 1970 r. w sprawie zasad przejmowania terenów budowlanych na obszarach wsi na własność Państwa (Dz. U. Nr 3, poz. 16) Prezydium Powiatowej Rady Narodowej

uchwała:

1. Ustalić granice terenów budowlanych przejmowanych na własność Państwa, obejmujące nieruchomości we wsi Marzęcice gromada Marzęcice wg załączonego wykazu.
2. Grunty wymienione w ust. 1 przechodzą na własność Państwa z mocy prawa w stanie wolnym od długów hipotecznych i innych obciążeń z dniem zgłoszenia niniejszej uchwały w Dzienniku Urzędowym WRN w Olsztynie.
3. Uchwałę wykona Wydział Rolnictwa i Leśnictwa Prezydium Powiatowej Rady Narodowej bez obowiązku składania na piśmie sprawozdania z jej wykonania.
4. Uchwała niniejsza podlega ogłoszeniu w Dzienniku Urzędowym Wojewódzkiej Rady Narodowej.

Sekretarz Prezydium
(—) T. Barcikowski

Przewodniczący Prezydium
(—) A. Stabrowski

Załącznik do uchwały
Prezydium PRN
w Nowym Mieście Lubawskim
z dnia 5 listopada 1971 r. (poz. 151)

W Y K A Z

Nazwa wsi i gromady	Imię i nazwisko właściciela	Działki wg rejestru		Nr KW	Nr karty mapy
		Nr dz.	Obszar ha		
Wieś Marzęcice Gromada Marzęcice powiat Nowe Miasto Lubawskie	Rzemiński Antoni	42/1	0,57,00	T XXIX	2 K 935
		43/1	0,24,00		

152.

UCHWAŁA Nr 72/461/71 PREZYDIUM POWIATOWEJ RADY NARODOWEJ W NOWYM MIEŚCIE LUBAWSKIM

z dnia 18 listopada 1971 r.

w sprawie ustalenia stawek czynszowych za dzierżawę terenów w miastach powiatu nowomiejskiego.

Na podstawie art. 7 ustawy z dnia 14 lipca 1961 r. o gospodarce terenami w miastach i osiedlach (Dz. U. z 1969 r. Nr 22, poz. 159), zarządzenia Ministra Gospodarki Komunalnej z dnia 15 stycznia 1966 r. w sprawie obniżenia stawek za dzierżawę terenów przeznaczonych na urządzenia sportowe i turystyczno-wypoczynkowe (Monitor Polski Nr 3, poz. 23) oraz § 2 i 3 uchwały nr 393 Rady Ministrów z dnia 13 grudnia 1962 r. w sprawie wytycznych do ustalenia stawek czynszu za dzierżawę terenów w miastach i osiedlach (Monitor Polski z 1963 r. Nr 4, poz. 14) — Prezydium Powiatowej Rady Narodowej w Nowym Mieście Lubawskim

uchwała:

1. Ustalić cennik opłat za dzierżawę terenów w Nowym Mieście Lubawskim i Lubawie według niżej podanych tabel (od 1 do 4):

Tabela nr 1

Miasto	Strefa	Tereny użytkowane na cele przemysłowe, handlowe i składowe
		stawka za 1 m ² powierzchni w stosunku rocznym
Nowe Miasto Lubawskie Lubawa	poniżej 20.000 ludności	0,20 zł

Tabela nr 2

Miasto	Strefa	Stawka za 1 m ² pow. w stosunku rocznym		
		Tereny użytkowane na:		
		Uprawy sadownicze i warzywnicze	Drobne uprawy rolne i łąki	Drobne uprawy kwiatów
Nowe Miasto Lubawa	poniżej 20.000 ludności	0,10 zł	0,05 zł	0,20 zł

Tabela nr 3

A		
Miasto	Strefa	Tereny użytkowane na cele handlu ulicznego
		Tereny pod kioski i stragany oraz stałe stoiska sprzedaży czasopism, wyrobów tytoniowych, owoców, słodyczy itp.
		Stawka za 1 m ² powierzchni w stos. rocznym
Nowe Miasto Lubawa	poniżej 20.000 ludności	2,- zł

B	
Miasto	Tereny użytkowane pod ruchome punkty sprzedaży (wózki) stawka od 1 punktu sprzedaży (wózka) w stosunku rocznym
Nowe Miasto Lubawskie Lubawa	80,- zł

Tabela nr 4

A		
Miasto	Strefa	Place użytkowane na cele imprez widowiskowych i przedsięwzięć rozrywkowych
		Stawka za 1 m ² powierzchni w stosunku rocznym
Nowe Miasto Lubawa	poniżej 20.000 ludności	0,10 zł

B

Miasto	Stawka za 1 m ² pow. w stosunku rocznym	
	Tereny użytkowane na:	
	cele urządzeń sportowych	cele urządzeń turystyczno-wypoczynkowych
Nowe Miasto Lubawskie Lubawa	0,06 zł	0,10 zł

- Z dniem wejścia w życie niniejszej uchwały tracą moc:
 - uchwała nr IX/48 Prezydium Powiatowej Rady Narodowej w Nowym Mieście Lubawskim z dnia 6 kwietnia 1963 r. w sprawie ustalenia stawek czynszu dzierżawnego za tereny państwowe oraz za tereny stanowiące własność osób prawnych i fizycznych położone w miastach i osiedlach (Dz. Urz. WRN z 1964 r. Nr 4, poz. 31);
 - uchwała XXIX/188 Prezydium Powiatowej Rady Narodowej w Nowym Mieście Lubawskim z dnia 21 grudnia 1964 r. w sprawie ustalenia stawek czynszowych za dzierżawę terenów w miastach powiatu nowomiejskiego,
 - uchwała nr 37/289/66 Prezydium Powiatowej Rady Narodowej w Nowym Mieście Lubawskim z dnia 21 maja 1966 r. w sprawie obniżenia stawki czynszu za dzierżawę terenów państwowych przeznaczonych na urządzenia sportowe i turystyczno-wypoczynkowe w miastach powiatu nowomiejskiego (Dz. Urz. Nr 7, poz. 80).
- Uchwałę wykona Wydział Gospodarki Komunalnej i Mieszkaniowej Prezydium PRN w Nowym Mieście Lubawskim, bez obowiązku składania sprawozdania z jej wykonania.
- Uchwała wchodzi w życie po upływie 14 dni od podania do publicznej wiadomości i podlega ogłoszeniu w Dzienniku Urzędowym WRN w Olsztynie.

Sekretarz Prezydium
(→) T. BarcikowskiPrzewodniczący Prezydium
(←) A. Stabrowski

153.

**UCHWAŁA Nr 68/402/71
PREZYDIUM MIEJSKIEJ RADY NARODOWEJ
W OLSZTYNIE**

z dnia 18 listopada 1971 r.

w sprawie zatwierdzenia projektu miejscowego szczegółowego planu zagospodarowania przestrzennego północnej części dzielnicy Zatorze.

Na podstawie art. 55 ust. 4 pkt. 3 ustawy z dnia 25 stycznia 1958 r. o radach narodowych (Dz. U. z 1963 r. Nr 29, poz. 172) oraz art. 23 ust. 2 ustawy z dnia 31 stycznia 1961 r. o planowaniu przestrzennym (Dz. U. Nr 7, poz. 47) — Prezydium Miejskiej Rady Narodowej w Olsztynie

u c h w a ł a :

- Zatwierdzić projekt miejscowego szczegółowego planu zagospodarowania przestrzennego północnej części dzielnicy Zatorze m. Olsztyna przedstawiony w formie rysunku planu na plany podstawowej w skali 1:1000 oraz tekstu planu.
 - Granice opracowania przebiegają: — od północy skrajem lasu komunalnego — od zachodu przez teren ogrodów działkowych i stadion „Warmii” — od południa ulicą Rataja, Hanki Sawickiej, Jagiellońską i Poprzeczną — od wschodu wzdłuż ogrodzenia cmentarza komunalnego.
 - Ogółem powierzchnia terenu w granicach opracowania wynosi 69,4 ha.
- Zobowiązać Wydział Budownictwa, Urbanistyki i Architektury Prezydium MRN w Olsztynie do umożliwienia zainteresowanym wglądu do planu oraz udzielenia odpowiednich informacji.

3. Uchwałę wykona Wydział Budownictwa, Urbanistyki i Architektury Prezydium MRN w Olsztynie.
4. Uchwała wchodzi w życie z dniem jej ogłoszenia w Dzienniku Urzędowym WRN w Olsztynie.

Sekretarz Prezydium Przewodniczący Prezydium
(-) mgr. B. Boliszewski (-) J. Grelewski

154.

**UCHWAŁA Nr 87/756/71
PREZYDIUM WOJEWÓDZKIEJ RADY NARODOWEJ
W OLSZTYNIE**

z dnia 23 września 1971 r.

**w sprawie nadania odznaki honorowej
„Zasłużonym dla Warmii i Mazur”**

Na podstawie uchwały Nr III/12/60 Wojewódzkiej Rady Narodowej w Olsztynie z dnia 28 czerwca 1960 r. w sprawie ustanowienia odznaki honorowej „Zasłużonym dla Warmii i Mazur” — Prezydium WRN nadaje za pracę zawodową i społeczną odznakę honorową „Zasłużonym dla Warmii i Mazur” niżej wymienionym działaczom społeczno-politycznym i gospodarczym województwa olsztyńskiego.

ODZNAKA ZŁOTA:

1. Aleksandrowicz Mieczysław — s. Wincentego
2. Anasiewicz Stanisław — s. Władysława
3. Andruszkiewicz Jan — s. Andrzeja
4. Andrzejewski Mieczysław — s. Wacława
5. Banach Jan — s. Jana
6. Banaś Piotr — s. Andrzeja
7. Bazydło Bolesław — s. Antoniego
8. Bielecki Jan — s. Stanisława
9. Bielewicz Zbigniew — s. Józefa
10. Bobrecki Mieczysław — s. Józefa
11. Bulski Czesław — s. Jana
12. Cebo Barbara — c. Władysława
13. Cwikiel Antoni — s. Jakuba
14. Czernik Zygmunt — s. Ottona
15. Czerniewski Ryszard — s. Zenona
16. Dobrzyński Mieczysław — s. Mieczysława
17. Dziewulski Antoni — s. Jana
18. Dudzińska Zofia — c. Teofila
19. Famuła Józef — s. Ryszarda
20. Gac Leon — s. Wasyla
21. Gallina-Katulska Krystyna Maria — c. Janusza
22. Garczarczyk Jerzy — s. Józefa
23. Gwóźdź Danuta Stanisława — c. Stanisława
24. Gwóźdź Paweł — s. Emanuela
25. Jabłoński Józef — s. Józefa
26. Jackiewicz Michał — s. Michała
27. Jacyno Władysław — s. Feliksa
28. Jasiński Władysław — s. Ignacego
29. Jaworski Feliks — s. Bronisława
30. Jermak Eugenia — c. Władysława
31. Kalisz Janina — c. Konstantego
32. Kamola Franciszek — s. Wincentego
33. Karaś Kazimierz — s. Stefana
34. Kicerman Zygmunt — s. Jana
35. Kołba Tadeusz — s. Mikołaja
36. Kowalski Ryszard — s. Franciszka
37. Koźlikowski Tadeusz Kalikst — s. Antoniego
38. Kreńska Jadwiga — c. Józefa
39. Kruk Erwin — s. Hermana
40. Krutikow Jerzy Michał — s. Aleksandra
41. Kuczyński Alfred — s. Stanisława
42. Leitgeber Jerzy — s. Romana
43. Łabęcki Ryszard Antoni — s. Jana
44. Łokieć Edward — s. Andrzeja
45. Mackiewicz Rajmund — s. Władysława
46. Majewski Leon — s. Antoniego
47. Mazurek Kazimierz — s. Jakuba
48. Mędrzycki Maksymilian — s. Pawła
49. Moskal Stanisław — s. Michała
50. Niewiadomski Jan — s. Bolesława
51. Nowak Genowefa — c. Józefa
52. Nowak Stanisław — s. Piotra
53. Nowakowska Wiesława Jadwiga — c. Piotra
54. Orzechowski Alojzy — s. Antoniego

55. Panak Zofia — c. Józefa
56. Pawlak Hanna — c. Kazimierza
57. Piekarczyk Tadeusz — s. Władysława
58. Piotrowicz Wacław — s. Konstantego
59. mgr inż. Plec Bronisław — s. Jana
60. Pojasek Franciszek — s. Antoniego
61. Przepiórka Karol — s. Łukasza
62. Radwaniecka Anna — c. Józefa
63. Romanowski Jan Zdzisław — s. Stanisława
64. Sarna Edward — s. Franciszka
65. Sawczuk Józef — s. Stanisława
66. Sawicki Piotr — s. Stanisława
67. Sklepik Marian — s. Antoniego
68. Sobieszczyk Tadeusz — s. Edmunda
69. Sochaj Stanisław — s. Mieczysława
70. Sokalski Zdzisław Stefan — s. Eugeniusza
71. Sokołowski Stanisław — s. Marcina
72. Sołtysiak Irena — c. Stefana
73. Stapor Krystyna — c. Aleksandra
74. Strzała Hanna — c. Adolfa
75. Surmacz Zenon — s. Jana
76. Snieżko Edward — s. Anufrego
77. Święch Wiesław — s. Władysława
78. mgr Szafarz Mieczysław — s. Stanisława
79. Szymgiel Jan — s. Jana
80. Szoka Józef — s. Michała
81. Szwed Zbigniew — s. Józefa
82. Szymajda Janina — c. Antoniego
83. Tokarczyk Anna — c. Jana
84. Toporowski Antoni — s. Ignacego
85. Tyrolski Ryszard — s. Józefa
86. Urbanowicz Witold — s. Hilarego
87. Waszkiewicz Marian — s. Franciszka
88. Wiecha Franciszek — s. Stanisława
89. Wieczorek Stanisław — s. Franciszka
90. Wilczyński Aleksander — s. Tomasa
91. Wojtylak Krystyna Barbara — c. Józefa
92. Wolny Włodzimierz — s. Zdzisława
93. Woźniak Mieczysław — s. Stanisława
94. Zaleska Anna — c. Szymona
95. Zembrzuska Amelia Helena — c. Stanisława
96. Zieliński Henryk — s. Bolesława
97. Żak Tadeusz — s. Wojciecha
98. Żórawski Jan — s. Tomasa

ODZNAKA SREBRNA

99. Bębenkowski Edward — s. Zofii
100. Bożek Michał — s. Andrzeja
101. Chyba Zdzisław — s. Włodzimierza
102. Czupryński Kazimierz Józef — s. Jana
103. Dąbrowski Klemens — s. Franciszka
104. Jakielski Adam — s. Floriana
105. Kochańska Jadwiga — c. Władysława
106. Kowalski Kazimierz — s. Karola
107. Kwestorowski Zdzisław — s. Jana
108. Matyja Andrzej Tadeusz — s. Bronisława
109. Osiecka Danuta — c. Leona
110. Zapałowski Zygmunt — s. Michała

Uchwałę wykona Wydział Organizacyjno-Prawny Prezydium WRN w Olsztynie bez obowiązku złożenia na piśmie sprawozdania z wykonania niniejszej uchwały.

Sekretarz Prezydium Przewodniczący Prezydium
(-) mgr St. Tuński (-) inż. M. Gotowiec

155.

UCHWAŁA Nr 88/769/71

**PREZYDIUM WOJEWÓDZKIEJ RADY NARODOWEJ
W OLSZTYNIE**

z dnia 7 października 1971 r.

**w sprawie nadania odznaki honorowej „Zasłużonym dla
Warmii i Mazur”.**

Na podstawie uchwały Nr III/12/60 Wojewódzkiej Rady Narodowej w Olsztynie z dnia 28 czerwca 1960 roku w sprawie ustanowienia odznaki honorowej „Zasłużonym dla Warmii i Mazur” — Prezydium WRN w Olsztynie nadaje złotą odznakę honorową „Zasłużonym dla Warmii i Mazur”.

- 1) Wojewódzkiej i Miejskiej Bibliotece Publicznej w Olsztynie za dwudziestopięcioletnią ofiarną działalność na polu organizacji bibliotek i rozwoju czytelnictwa w województwie olsztyńskim — w szczególności za upowszechnianie czytelnictwa w środowisku wiejskim, szeroką popularyzację literatury rolniczej, krzewienie wiedzy o regionie, doskonalenie kadr bibliotekarskich oraz warsztatu działalności bibliotek.

oraz za pracę zawodową i społeczną niżej wymienionym działaczom społeczno-politycznym i gospodarczym województwa olsztyńskiego

2. Alkiewicz Anna — c. Antoniego
3. Augustynowicz Edward — s. Michała
4. Benesz Władysław — s. Marcina
5. Bładowski Stanisław — s. Antoniego
6. Błaszczak Wiktor — s. Mariana
7. Bogusz Maria — c. Kaliksta
8. Brodzik Jan — s. Jana
9. Bronicki Jan — s. Stanisława
10. Bukowska Irena — c. Franciszka
11. Burakowski Jan — s. Wacława
12. Chmielewski Bernard — s. Franciszka
13. Chudzio Kazimierz — s. Jana
14. Cywińska Janina — c. Władysława
15. Czapracki Franciszek — s. Władysława
16. Czelakowski Franciszek — s. Adolfa
17. Dawidowski Wiktor — s. Wincentego
18. Dogwiłło Sabina — c. Jana
19. Dolner Władysław — s. Rudolfa
20. Dziewulski Józef — s. Franciszka
21. Empel Franciszek — s. Franciszka
22. Falkowski Stanisław Józef — s. Antoniego
23. Frudko Teresa — c. Juliana
24. Garboliński Bronisław — s. Tomasza
25. Gerbszt Witold — s. Józefa
26. Giżyńska-Burakowska Halina — c. Bronisława
27. Góra Stanisław — s. Andrzeja
28. Górzynski Tadeusz — s. Stefana
29. Grejner Bolesław — s. Stanisława
30. Gut Marian — s. Mikołaja
31. Hans Zofia — c. Mieczysława
32. Homoniec Mikołaj — s. Jewdokima
33. Jaroszevska Jadwiga — c. Jana
34. Jaworski Władysław — s. Iwego
35. Jasiołkowski Aleksander — s. Marcina
36. Jodko Sylwester — s. Konstantego
37. Kaliś Wiktor — s. Stanisława
38. Kandulski Konrad — s. Maksymiliana
39. Kandybowicz Witold — s. Jana
40. Kędzior Edward — s. Kazimierza
41. Kiszewska Janina — c. Romana
42. Klajewska Tatiana — c. Wawrzyńca
43. Kmiecik Henryk — s. Andrzeja
44. Kobylewska Krystyna — c. Aleksandra
45. Koczan Franciszka — c. Kazimierza
46. Kołakowski Kazimierz — s. Aleksandra
47. Komorowska Agata — c. Franciszka
48. Kozakiewicz Konstanty — s. Józefa
49. Krasowska Janina — c. Jana
50. Kuczevska Eryka — c. Jana
51. Lewandowski Jan — s. Jana
52. Łukaszewski Alojzy — s. Jana
53. Malinowska Stanisława — c. Stanisława
54. Martusiewicz Jan — s. Aleksandra
55. Mazurkiewicz Bronisław — s. Józefa
56. Misiewicz Józef — s. Stanisława
57. Narkowicz Irena — c. Stanisława
58. Nierzwicki Józef — s. Leona
59. Nowicki Albin — s. Władysława
60. inż. Olszański Józef — s. Zdzisława
61. Pajerowski Jan — s. Jana
62. Pakalski Jan — s. Bernarda
63. Pańczak Paweł — s. Andrzeja
64. Patalon Wanda — c. Emila
65. Pieczyński Jan — s. Józefa
66. Piłsiewicz Jan — s. Feliksa
67. Plichta Jadwiga — c. Romana
68. Płatek Helena — c. Józefa
69. Półtorzycka Maria — c. Aleksandra
70. Rogińska Jadwiga — c. Aleksandra
71. Rondomański Antoni — s. Józefa

72. Rudke Otokar — s. Jana
73. Rygielski Jerzy — s. Ludwika
74. Rzepnicka Barbara — c. Witolda
75. Saratowicz Jan — s. Jana
76. Siemaszko Sabina — c. Mateusza
77. Sieroń Marian — s. Władysława
78. Sierzputowska Halina — c. Jana
79. Skrzymowska Leokadia — c. Karola
80. Soboczyńska Marta — c. Leona
81. Stefaniak Marian — s. Franciszka
82. Szałankiewicz Kazimierz — s. Józefa
83. Szkólnik Maria — c. Dymitra
84. Szuba Kazimierz — s. Władysława
85. Szyszko Lech — s. Mieczysława
86. Śliczniak Tadeusz — s. Stanisława
87. Urbański Stanisław — s. Bronisława
88. Ustianowski Włodzimierz — s. Eliasza
89. Waliński Franciszek — s. Franciszka
90. Wasiluk Mikołaj — s. Mikołaja
91. Wejnert Jerzy — s. Zygmunta
92. Wiśniewska Jadwiga — c. Władysława
93. Wiśniewski Antoni Eugeniusz — s. Zygmunta
94. Wnukowski Kazimierz — s. Władysława
95. Woźniak Kazimierz — s. Walentego
96. Woźniewski Edward — s. Adama
97. Wróblewski Jerzy — s. Leona
98. Zajączkowski Józef — s. Stanisława
99. Zieliński Ryszard — s. Czesława
100. Zubowicz Władysław — s. Piotra
101. Zmijewska Ludwika — c. Andrzeja

ODZNAKA SREBRNA

102. Bobrowski Stanisław — s. Zygmunta
103. Bober Andrzej — s. Józefa
104. Burzyńska Anna — c. Jana
105. Deka Monika — c. Franciszka
106. Formeister Eugenia — c. Szymona
107. Frackiewicz Zofia — c. Aleksandra
108. Kobylas Stanisław — s. Aleksandra
109. Nosek Regina — c. Czesława
110. Paszkiewicz Janina — c. Konstantego
111. Purkiewicz Jadwiga — c. Romualda
112. Staszkiwicz Maria — c. Edwarda
113. Szczepuchowska Jadwiga Halina — c. Bronisława
114. Szmítko Józef — s. Stanisława

ODZNAKA BRĄZOWA

115. Sawicki Kazimierz — s. Bonifacego

Uchwałę wykona Wydział Organizacyjno-Prawny Prezydium WRN bez obowiązku złożenia na piśmie sprawozdania z wykonania niniejszej uchwały.

Sekretarz Prezydium
(—) mgr St. Tuński

Przewodniczący Prezydium
(—) inż. M. Gotowiec

156.

UCHWAŁA Nr 89/779/71

PREZYDIUM WOJEWÓDZKIEJ RADY NARODOWEJ W OLSZTYNIE

z dnia 14 października 1971 r.

w sprawie nadania odznaki honorowej „Zasłużonym dla Warmii i Mazur”.

Na podstawie uchwały Nr III/12/60 Wojewódzkiej Rady Narodowej w Olsztynie z dnia 28 czerwca 1960 roku w sprawie ustanowienia odznaki honorowej „Zasłużonym dla Warmii i Mazur” — Prezydium WRN nadaje za pracę zawodową i społeczną odznakę honorową „Zasłużonym dla Warmii i Mazur” niżej wymienionym działaczom społeczno-politycznym i gospodarczym województwa olsztyńskiego.

ODZNAKA ŻŁOTA

1. Cakała Kazimierz — s. Bronisława
2. Dębska Teresa Maria — c. Kazimierza
3. Doc. dr Flak Władysław — s. Władysława
4. Ingielewicz Antoni — s. Antoniego
5. Iwański Józef Ludwik — s. Macieja

6. Kisiel Waldemar — s. Antoniego
7. Łaszyn Władysław — s. Kazimierza
8. Michrło Mieczysław — s. Kazimierza
9. Mikołajczyk Marianna — c. Jana
10. Pieczkowski Robert — s. Augusta
11. Podgórný Tadeusz — s. Jana
12. Przybyłek Czesław — s. Jana
13. mgr inż. Roznatowski Roman — s. Włodzimierza
14. Rukiewicz Hilary — s. Adama
15. Sawicki Czesław — s. Mieczysława
16. Stopa Marian — s. Stanisława
17. Sus Teodor — s. Włodzimierza
18. Doc. dr Szafranek Ryszard — s. Leona
19. Szumilas Tadeusz — s. Wojciecha
20. Szyndler Tadeusz — s. Jana
21. Wnuczek Edward — s. Józefa
22. Wójcicki Stanisław — s. Jana

ODZNAKA SREBRNA

23. Barczewski Ryszard — s. Alojzego
24. Gardocka Janina — c. Wacława
25. Kolleck Ryszard — s. Alfreda
26. Kowalczyk Stanisław — s. Stanisława
27. Ostrówka Stanisław Andrzej — s. Wojciecha
28. Stankiewicz Henryk — s. Aleksandra
29. Szamrowski Herbert — s. Antoniego
30. Szukiel Jadwiga — c. Józefa
31. Szukiel Wiktor — s. Wiktora
32. Żendarski Leszek — s. Kazimierza
33. Żuchowski Adam — s. Stanisława

Uchwałę wykona Wydział Organizacyjno-Prawny Prezydium WRN w Olsztynie bez obowiązku złożenia na piśmie sprawozdania z wykonania niniejszej uchwały.

Sekretarz Prezydium
(—) mgr St. Tuński

Przewodniczący Prezydium
(—) inż. M. Gotowicz

157.

UCHWAŁA Nr 90/792/71

PREZYDIUM WOJEWÓDZKIEJ RADY NARODOWEJ W OLSZTYNIE

z dnia 30 października 1971 r.

w sprawie nadania odznaki honorowej „Zasłużonym dla Warmii i Mazur”.

Na podstawie uchwały Nr III/12/60 Wojewódzkiej Rady Narodowej w Olsztynie z dnia 28 czerwca 1960 roku w sprawie ustanowienia odznaki honorowej „Zasłużonym dla Warmii i Mazur” — Prezydium WRN nadaje za pracę zawodową i społeczną odznakę honorową „Zasłużonym dla Warmii i Mazur” niżej wymienionym działaczom społeczno-politycznym i gospodarczym województwa olsztyńskiego:

ODZNAKA ZŁOTA

1. Badyra Irena — c. Wincentego
2. Balcerzak Teresa — c. Władysława
3. Banach Ireneusz — s. Aleksandra
4. Barański Michał — s. Władysława
5. Bereżańska Ewa — c. Michała
6. Bergolec Franciszka — c. Antoniego
7. Bernad Juliusz — s. Juliana
8. Bielawska Marianna — c. Jana
9. Błaszczak Zbigniew — s. Jana
10. Bochan Jan — s. Gabriela
11. Boczar Jan — s. Józefa
12. Bogucka Mirosława — c. Konstantego
13. Boguński Gerd — s. Ryszarda
14. Borek Marianna — c. Franciszka
15. Borkowski Jan — s. Nikodema
16. Boryczka Marian — s. Józefa
17. Boryszewska Danuta — c. Zbigniewa
18. Brzeski Edmund — s. Franciszka
19. Brzeziński Stanisław — s. Piotra
20. Budziosz Jadwiga — c. Stanisława
21. Bukowska Alicja — c. Adama
22. Bukowska Henryka — c. Antoniego
23. Burling Stanisław — s. Gwidona

24. Bystrzycki Andrzej Leszek — s. Zenona
25. Cegiełka Jadwiga — c. Jana
26. Chądzyński Jerzy — s. Tadeusza
27. Chodara Jan — s. Franciszka
28. Chodorek Maria — c. Antoniego
29. Chojnicka Natalia — c. Antoniego
30. Chróścielewski Kazimierz — s. Jana
31. mgr Cichowski Bronisław — s. Franciszka
32. Cieślak Henryka — c. Piotra
33. Ciskowska Łucja — c. Wincentego
34. Ciupak Stanisław — s. Michała
35. Czajkowski Władysław — s. Stanisława
36. Czapkowska Janina — c. Stanisława
37. Czapnik Renesław — s. Henryka
38. Czepułkowska Janina — c. Jana
39. Czerwińska Alina — c. Wacława
40. Czerwiński Józef — s. Józefa
41. Czynczyk Jadwiga — c. Michała
42. Dalecka Bronisława — c. Józefa
43. Dalman Edmund — s. Pawła
44. Dawid Barbara — c. Stanisława
45. Długoński Kazimierz — s. Jana
46. Dolny Jan — s. Jana
47. Dowbór Piotr — s. Piotra
48. Drossel Bernard — s. Brunona
49. Dryszel Irena — c. Franciszka
50. Dymerska Jadwiga — c. Walentego
51. Dziadak Stefan — s. Józefa
52. Dziemidowicz Jan — s. Franciszka
53. Filipczyk Wacław — s. Jerzego
54. Filończuk Helena — c. Walentego
55. Fryc Marta — c. Franciszka
56. Frydryszak Janina — c. Edwarda
57. Furgala Zofia — c. Jana
58. Gałęcki Marian — s. Jana
59. Gapiński Stanisław — s. Jana
60. Gawla Helena Maria — c. Piotra
61. Gill Bogdan — s. Andrzeja
62. Gładys Janusz — s. Daniela
63. Gross Ludwika — c. Władysława
64. Gumieniuk Janina — c. Stefana
65. Haniszewska Helena — c. Stanisława
66. mgr Harasimowicz Irena — c. Edwarda
67. Imperowicz Henryk — s. Pawła
68. Jakubowska Zofia — c. Antoniego
69. Janicki Edward — s. Czesława
70. Janik Jan — s. Jana
71. Janik Janina — c. Mieczysława
72. Jankowska Teresa — c. Jakuba
73. Jankowski Jerzy — s. Stefana
74. Jankowski Zdzisław — s. Władysława
75. Janus Helena — c. Edwarda
76. Jaraczewski Zenon — s. Kazimierza
77. Jastrzębowski Wacław Marcei — s. Józefa
78. Jędrzejczak Władysław — s. Wojciecha
79. Kajrys Marian — s. Władysława
80. Kaliński Józef Feliks — s. Feliksa
81. Kaliszewska Krystyna — c. Adama
82. Kamińska Irena — c. Adolfa
83. Kata Tadeusz — s. Franciszka
84. Kędziński Zygmunt — s. Andrzeja
85. Kielak Cecylia — c. Antoniego
86. Kiełek Jan — s. Jana
87. Kleczkowski Wacław — s. Aleksandra
88. Klepacki Czesław — s. Antoniego
89. Klewiado Bolesław — s. Wiktora
90. Klikowicz Jerzy — s. Feliksa
91. Klimaszewska Teresa — c. Władysława
92. Klimaszewski Stanisław — s. Adama
93. Kłoczko Piotr — s. Jana
94. Kobza Aleksander — s. Stanisława
95. Kołakowski Sylwester — s. Wacława
96. Kołatko Bogusław — s. Franciszka
97. Konieczna Janina — c. Juliana
98. Kornieluk Jadwiga — c. Antoniego
99. Kornowski Wacław — s. Franciszka
100. Korostyński Józef — s. Jana
101. Korpacz Krzysztof Czesław — s. Czesława
102. Kotowicz Aniela — c. Władysława
103. Kowalkiewicz Franciszek — s. Franciszka
104. Kowalski Zbigniew — s. Józefa
105. Kozińska Halina — c. Leopolda
106. Krajewska Teresa — c. Jana
107. Krause Irena — c. Jana

108. Krokowski Alfred — s. Hermana
 109. Kruczyk Elwira — c. Karola
 110. Krystkiewicz Stanisław — s. Antoniego
 111. Kuber Antoni Aleksander — s. Stanisława
 112. Kucharska Regina — c. Władysława
 113. Kuczer Tadeusz — s. Jana
 114. Kujawska Stefania — c. Rozkosza
 115. Kulicki Adam — s. Jerzego
 116. Kulikowski Józef — s. Józefa
 117. Kupidura Eugeniusz — s. Ignacego
 118. Kurowska Krystyna — c. Aleksandra
 119. Kwakszys Maria — c. Władysława
 120. Łaskowski Henryk — s. Józefa
 121. Leszczak Ignacy — s. Adama
 122. Leśnikowska Stanisława — c. Wincentego
 123. Lewandowski Tadeusz — s. Stanisława
 124. Lewicka Maria — c. Piotra
 125. Lipińska Władysława — c. Albina
 126. Lozio Teresa — c. Stanisława
 127. Łepkowska Krystyna — c. Piotra
 128. Łysy Józef — s. Michała
 129. Mach Witold — s. Witolda
 130. Maciejewski Franciszek — s. Juliana
 131. Mackiewicz Romuald — s. Stanisława
 132. Madeja Wit — s. Jana
 133. Majewska Jadwiga — c. Józefa
 134. Makowiecki Władysław — s. Jana
 135. Małecki Kazimierz Klemens — s. Antoniego
 136. Małysz Józef — s. Adolfa
 137. Maroszek Stanisława — c. Józefa
 138. mgr Maruchacz Piotr — s. Grzegorza
 139. Meyer Helena — c. Eliasza
 140. Meziński Stanisław — s. Jana
 141. inż. Mich Antoni — s. Antoniego
 142. Michałowska Galla Maria — c. Jarosława
 143. Minikowicz Wanda — c. Kazimierza
 144. inż. Mirski Waclaw — s. Jana
 145. Młyńska Janina — c. Mariana
 146. Modzelewska Cecylia — c. Jana
 147. Mrowińska Maria — c. Szczepana
 148. Mróz Irena — c. Stanisława
 149. Nasierowski Kazimierz — s. Władysława
 150. Nowikiewicz Henryk — s. Józefa
 151. Nowosadzki Jan — s. Piotra
 152. Nowowiejska Helena — c. Antoniego
 153. Olczyk Tadeusz — s. Marcina
 154. Opaliński Stanisław — s. Franciszka
 155. Organiściak Jan — s. Feliksa
 156. Orłowska Janina — c. Władysława
 157. Orodziński Józef — s. Jana
 158. Osiecki Władysław — s. Aleksandra
 159. Paluszek Regina — c. Aleksandra
 160. Pałysko Leon — s. Edwarda
 161. Pasymowska Krystyna — c. Bolesława
 162. Paś Kazimierz — s. Franciszka
 163. Paudyna Waclaw — s. Franciszka
 164. Penkacik Jan — s. Michała
 165. Pesta Ryszard — s. Jana
 166. Piasecka Aleksandra — c. Stanisława
 167. Pienkosz Czesław — s. Władysława
 168. Pietkiewicz Władysława — c. Michała
 169. Pikus Władysław — s. Jana
 170. Pilkowski Borys — s. Teodora
 171. Piotrkowska Alfreda — c. Józefa
 172. Piorkowski Marian — s. Bolesława
 173. Piotrowicz Katarzyna — c. Józefa
 174. Pirowska Bronisława — c. Aleksandra
 175. Płoski Zygmunt — s. Józefa
 176. Płaska Wincentyna — c. Czesława
 177. Podleś Mirosław — s. Zygmunta
 178. Polkowska Joanna — c. Waclawa
 179. Ponieważ Henryk — s. Stanisława
 180. Popkowski Bolesław — s. Romualda
 181. Powalko Józef — s. Piotra
 182. Pruński Franciszek — s. Józefa
 183. Pucis Izidor — s. Jana
 184. Puławski Stanisław — s. Teofila
 185. Puzyrewski Roman — s. Józefa
 186. Pyszniak Władysław — s. Jana
 187. Pyzik Zbigniew — s. Antoniego
 188. inż. Raczyński Tadeusz — s. Józefa
 189. Rafalik Kazimierz — s. Wincentego
 190. Ratajczak Bolesław — s. Andrzeja
 191. Rodziewicz Zofia — c. Jana
 192. Rogala Stefania — c. Jana
 193. Romanowski Józef — s. Leona
 194. Romaszko Barbara — c. Jana
 195. Rosicki Stanisław — s. Antoniego
 196. Rudź Jan — s. Aleksandra
 197. Samuk Marian — s. Klemensa
 198. Schubert Małgorzata — c. Franciszka
 199. Seilis Anna — c. Józefa
 200. mgr Sędzik Stanisław — s. Stanisława
 201. Sęk Franciszek — s. Michała
 202. Sieczkowski Czesław — s. Stanisława
 203. Sienicka Łucja — c. Jana
 204. Sienkiewicz Piotr — s. Jana
 205. Sienkiewicz Piotr Waclaw — s. Zygmunta
 206. Sitnik Janina — c. Jana
 207. Siwek Horst — s. Edwarda
 208. Siwiak Tadeusz — s. Jana
 209. Siwołowski Władysław — s. Stanisława
 210. Skowron Marianna — c. Kazimierza
 211. Słomkowski Jerzy — s. Józefa
 212. Smoliński Stanisław — s. Albina
 213. Sochacka Jadwiga — c. Józefa
 214. Stankiewicz Witold — s. Władysława
 215. Stolz Alfons — s. Roberta
 216. Strońska Krystyna — c. Stefana
 217. Strożek Irena — c. Zacheusza
 218. Strużyńska Jadwiga — c. Wincentego
 219. Strużyńska Maria — c. Franciszka
 220. Sulżyńska Maria — c. Franciszka
 221. Syrewicz Aleksandra — c. Waclawa
 222. Szabracki Stanisław — s. Józefa
 223. Szaknis Jan — s. Jana
 224. Szalkowski Józef — s. Leona
 225. Szczepaniak Konrad — s. Romana
 226. Szeffler Ludwik — s. Władysława
 227. Szerszeniewska Irena — c. Antoniego
 228. Szewczuk Sławomir — s. Mikołaja
 229. Szklarczyk Stanisława — c. Władysława
 230. Szmít Anastazy — s. Franciszka
 231. Szostak Leokadia — c. Jana
 232. Szostakowski Jan — s. Władysława
 233. Szychulska Ludwika — c. Antoniego
 234. Szymański Michał — s. Michała
 235. Szymański Zenon — s. Wincentego
 236. Szwerecka Teresa — c. Michała
 237. Szymula Franciszek — s. Stanisława
 238. Świerczyński Antoni — s. Kazimierza
 239. Tabędzki Tadeusz — s. Stanisława
 240. mgr Terlecka Halina Wanda — c. Józefa
 241. Todzi Hanc — s. Jana
 242. Tomaszewska Maria — c. Stefana
 243. Trochimiuk Adam — s. Stefana
 244. Turowski Hugo — s. Alojzego
 245. Urbanowicz Edward Stanisław — s. Stanisława
 246. Wasilenko Aldona — c. Antoniego
 247. Wasilewska Janina — c. Ludwika
 248. Waśniewska Wanda — c. Mieczysława
 249. Waszczuk Mieczysław — s. Jana
 250. Wernik Karol — s. Pawła
 251. Wiergowski Roman — s. Leonarda
 252. Wiktorowicz Stanisława — c. Aleksandra
 253. Wilczek Tadeusz — s. Andrzeja
 254. Wizła Jan — s. Stefana
 255. Wróblewska Łucja — c. Walentego
 256. Wróblewska Teresa — c. Józefa
 257. inż. Zabiełło Czesław — s. Mateusza
 258. Zawierta Maria — c. Stanisława
 259. Zawierucha Władysława — c. Antoniego
 260. Zeliszcak Józefa Marianna — c. Antoniego
 261. Zinkiewicz Bronisława — c. Michała
 262. Zwoliński Czesław — s. Bogdana
 263. Zysk Czesław — s. Dominika
 264. Żarczyński Jerzy — s. Józefa
 265. Żebrowski Józef — s. Franciszka
 266. Żebrowski Witalis — s. Jana
 267. Żukowska Janina — c. Kazimierza
 268. Żytkiewicz Natalia — c. Jana

ODZNAKA SREBRNA

269. Bielicki Kazimierz — s. Aleksandra
 270. Dąbrowski Czesław — s. Franciszka
 271. Dębski Ignacy — s. Bronisława
 272. Gapińska Jadwiga — c. Michała

273. Gierat Jan — s. Władysława
 274. Glista Bogumił — s. Stanisława
 275. Holc Janusz — s. Stefana
 276. Jaśkiewicz Walerian — s. Franciszka
 277. Kazaniecki Kazimierz — s. Józefa
 278. Kołodziejek Zenon — s. Stanisława
 279. Kraszewski Zdzisław — s. Stanisława
 280. Lewandowski Mieczysław — s. Karola
 281. Nowaszczuk Jerzy — s. Piotra
 282. Nowoszewski Sławomir — s. Wojciecha
 283. Piekarska Janina — c. Michała
 284. Smolicz Jerzy — s. Mikołaja
 285. Soroko Teresa — c. Jana
 286. Stasiak Stanisław — s. Stanisława
 287. Szozda Stanisław — s. Józefa
 288. Wilewska Lucja — c. Franciszka
 289. Zabłotna Zdzisława — c. Czesława
 290. Zielińska Czesława — c. Stanisława
 291. Żarnoch Mieczysław — s. Konstantego

ODZNAKA BRĄZOWA

292. Biały Tadeusz — s. Mikołaja
 293. Kwiatkowski Bronisław — s. Wincentego

Uchwałę wykona Wydział Organizacyjno-Prawny Prezydium WRN w Olsztynie bez obowiązku złożenia na piśmie sprawozdania z wykonania niniejszej uchwały.

Sekretarz Prezydium
 (—) mgr St. Tuński

Przewodniczący Prezydium
 (—) inż. M. Gotowiec

158.

UCHWAŁA Nr 92/798/71
PREZYDIUM WOJEWÓDZKIEJ RADY NARODOWEJ
W OLSZTYNIE

z dnia 11 listopada 1971 r.

w sprawie nadania odznaki honorowej
„Zasłużonym dla Warmii i Mazur”

Na podstawie uchwały Nr III/12/60 Wojewódzkiej Rady Narodowej w Olsztynie z dnia 28 czerwca 1960 roku w sprawie ustanowienia odznaki honorowej „Zasłużonym dla Warmii i Mazur” — Prezydium WRN nadaje za pracę zawodową i społeczną odznakę honorową „Zasłużonym dla Warmii i Mazur” niżej wymienionym działaczom społeczno-politycznym i gospodarczym województwa olsztyńskiego.

ODZNAKA ŻŁOTA

1. Czerwińska Feliksa — c. Władysława
2. Dworecka Janina — c. Jakuba
3. Jagiełło Jan — s. Wawrzyńca
4. Jaroszek Janina — c. Apolinarego
5. Kołakowska Irena — c. Ignacego
6. Kacprzyńska Roślonec Barbara — c. Zygmunta
7. Packiewicz Stanisław — s. Walentego
8. Sienkiewicz Marianna — c. Jana
9. Szaflicki Jan — s. Aleksandra

ODZNAKA SREBRNA

10. Długoborska Najder Aleksandra — c. Piotra
11. Gumowski Ryszard — s. Pawła
12. Holland Erna — c. Hugona
13. Kiczko Jerzy — s. Stanisława

ODZNAKA BRĄZOWA

14. Biernacki Rudolf — s. Bronisława
15. Palmowski Henryk — s. Pawła
16. Roman Gerhard — s. Józefa

Uchwałę wykona Wydział Organizacyjno-Prawny Prezydium WRN w Olsztynie bez obowiązku złożenia na piśmie sprawozdania z wykonania niniejszej uchwały.

Sekretarz Prezydium
 (—) mgr St. Tuński

Przewodniczący Prezydium
 (—) inż. M. Gotowiec

159.

OBWIESZCZENIE
PRZEWODNICZĄCEGO PRZEZIDIUM
WOJEWÓDZKIEJ RADY NARODOWEJ
W OLSZTYNIE

z dnia 22 grudnia 1971 r.

w sprawie ogłoszenia aktualnego wykazu urzędów stanu
cywilnego na terenie województwa olsztyńskiego.

Na podstawie § 8 uchwały Nr 96/838/71 Prezydium Wojewódzkiej Rady Narodowej w Olsztynie z dnia 16 grudnia 1971 r. w sprawie częściowej reorganizacji sieci urzędów stanu cywilnego w województwie olsztyńskim (Dz. Urz. WRN Nr 13, poz. 144), ogłaszam aktualny wykaz urzędów stanu cywilnego wg stanu na dzień 1 stycznia 1972 r., stanowiący załącznik do niniejszego obwieszczenia.

Równocześnie stało się nieaktualne obwieszczenie Przewodniczącego Prezydium Wojewódzkiej Rady Narodowej z dnia 9 stycznia 1969 roku w sprawie ogłoszenia aktualnego wykazu urzędów stanu cywilnego na terenie województwa olsztyńskiego (Dz. Urz. WRN z 1969 r. Nr 3, poz. 28).

Przewodniczący Prezydium
 (—) inż. M. Gotowiec

Załącznik do obwieszczenia
 Przewodniczącego
 Prezydium WRN

z dnia 22 grudnia 1971 r. (poz. 159)

Wykaz urzędów stanu cywilnego
na terenie województwa olsztyńskiego
wg stanu na dzień 1 stycznia 1972 r.

1. Powiat bartoszycki

Na terenie powiatu działają 3 urzędy stanu cywilnego obejmujące:

- 1) USC w Bartoszycach — miasto Bartoszyce oraz gromady: Bartoszyce, Bezledy, Galiny, Łabędnik i Wojciechy,
- 2) USC w Górowie — miasto Górowo Iławeckie oraz Iławeckim gromady: Górowo Iławeckie, Kandyty i Pieszkowo,
- 3) USC w Sępopolu — osiedle Sępopol oraz gromady Sępopol i Wodukajmy.

2. Powiat biskupiecki

Na terenie powiatu działają 4 urzędy stanu cywilnego obejmujące:

- 1) USC w Biskupcu — miasto Biskupiec oraz gromady: Biskupiec, Czerwonka i Kobyły,
- 2) USC w Bisztyнку — miasto Bisztynek oraz gromady: Bisztynek i Lutry,
- 3) USC w Jezioranach — miasto Jeziorany oraz gromady: Franknowo i Jeziorany,
- 4) USC w Reszlu — miasto Reszel oraz gromady: Kolno i Reszel.

3. Powiat braniewski

Na terenie powiatu działa 5 urzędów stanu cywilnego obejmujących:

- 1) USC w Braniewie — miasto Braniewo oraz gromady: Braniewo, Płoskinia i Żelazna Góra,
- 2) USC we Fromborku — miasto Frombork oraz gromady: Chruściel i Frombork,
- 3) USC w Lelkowie — gromadę Lelkowo,
- 4) USC w Orniecie — miasto Orneta oraz gromady: Lechowo i Orneta,
- 5) USC w Pieniężnie — osiedle i gromadę Pieniężno.

4. Powiat działowski

Na terenie powiatu działa 6 urzędów stanu cywilnego obejmujących:

- 1) USC w Działdowie — miasto Działdowo oraz gromady: Burkat i Działdowo,
- 2) USC w Lidzbarku — miasto Lidzbark oraz gromady: Kiełpiny i Lidzbark,
- 3) USC w Niechłonie — gromadę Niechłonia,
- 4) USC w Płońnicy — gromadę Płońnica,
- 5) USC w Ruskowie — gromadę Ruskowo,
- 6) USC w Rybnie — gromadę Rybno.

5. Powiat giżycki

Na terenie powiatu działają 4 urzędy stanu cywilnego obejmujące:

- 1) USC w Giżycku — miasto Giżycko oraz gromady: Giżycko i Wilkasy,
- 2) USC w Miłkach — gromadę Miłki,
- 3) USC w Rynie — miasto i gromadę Ryn,
- 4) USC w Wydminach — gromady: Gawliki Wielkie, Talki, Wydminy i Zelki.

6. Powiat iławski

Na terenie powiatu działa 5 urzędów stanu cywilnego obejmujących:

- 1) USC w Biskupcu — gromadę Biskupiec,
- 2) USC w Iławie — miasto Iławę oraz gromady: Iława, Rudzienice i Ząbrowo,
- 3) USC w Kisielicach — gromadę Kisielice,
- 4) USC w Prabutach — miasto i gromadę Prabuty,
- 5) USC w Suszu — miasto Susz oraz gromady: Redaki i Susz.

7. Powiat kętrzyński

Na terenie powiatu działa 5 urzędów stanu cywilnego obejmujących:

- 1) USC w Barcianach — gromady: Barciany i Winda,
- 2) USC w Kętrzynie — miasto Kętrzyn oraz gromady: Kętrzyn, Kruszewiec i Święta Lipka,
- 3) USC w Korszach — miasto Korsze oraz gromady: Korsze, Kraskowo,
- 4) USC w Skandawie — gromady: Mołtajny i Skandawa,
- 5) USC w Srokowie — gromadę Srokowo,

8. Powiat lidzbarski

Na terenie powiatu działa 5 urzędów stanu cywilnego obejmujących:

- 1) USC w Dobrym Mieście — miasto Dobre Miasto oraz gromady: Barcikowo i Dobre Miasto,
- 2) USC w Lidzbarku Warmińskim — miasto Lidzbark Warmiński oraz gromady: Kiwity, Kłębowo, Kraszewo, Lidzbark Warmiński i Rogóż,
- 3) USC w Lubominie — gromadę Lubomino
- 4) USC w Runowie — gromadę Runowo,
- 5) USC w Świątkach — gromadę Świątki.

9. Powiat morąski

Na terenie powiatu działają 4 urzędy stanu cywilnego obejmujące:

- 1) USC w Małdytach — gromady: Małdyty, Myślice i Szymanowo,
- 2) USC w Miłakowie — gromady: Bóguchwały i Miłakowo,
- 3) USC w Morągu — miasto Morąg oraz gromady: Królewsko, Morąg, Słonecznik i Żabi Róg,
- 4) USC w Zalewie — gromady: Boreczno, Stary Dzierżoń i Zalewo.

10. Powiat mragowski

Na terenie powiatu działa 5 urzędów stanu cywilnego obejmujących:

- 1) USC w Mikołajkach — miasto Mikołajki oraz gromady: Baranowo, Mikołajki, Woźnice,
- 2) USC w Mragowie — miasto Mragowo oraz gromady: Mragowo i Wyszembork,
- 3) USC w Pieckach — gromady: Nawiady i Piecki,

- 4) USC w Sorkwytach — gromady: Rybno, Sorkwity i Warpuny,
- 5) USC w Ukcie — gromadę Ukta.

11. Powiat nidzicki

Na terenie powiatu działa 6 urzędów stanu cywilnego obejmujących:

- 1) USC w Janowie — gromadę Janowo,
- 2) USC w Janowcu Kościelnym — gromadę Janowiec Kościelny,
- 3) USC w Napiwodzie — gromadę Napiwoda,
- 4) USC w Nidzicy — miasto Nidzice oraz gromady: Kozłowo, Nidzica i Powierz,
- 5) USC w Szkotowie — gromady Rogóż i Szkotowo,
- 6) USC w Waplewie — gromadę Waplewo,

12. Powiat nowomiejski

Na terenie powiatu działa 5 urzędów stanu cywilnego obejmujących:

- 1) USC w Grodzicznie — gromadę Grodziczno i Mroczno,
- 2) USC w Krotoszynach — gromadę Krotoszyny,
- 3) USC w Lubawie — miasto Lubawę oraz gromady: Fijewo, Prątnica i Rożental,
- 4) USC w Łąkorzu — gromadę Łąkorz,
- 5) USC w Nowym Mieście Lubawskim — miasto Nowe Miasto Lubawskie oraz gromady: Gryżliny, Kurzętnik, Marzęcice, Nowe Miasto i Tereszewo.

13. Miasto Olsztyn

Na terenie miasta Olsztyna działa 1 Urząd Stanu Cywilnego obejmujący miasto Olsztyn oraz gromady: Dywity, Klebark Wielki i Tuławki z powiatu olsztyńskiego.

14. Powiat olsztyński

Na terenie powiatu działa 6 urzędów stanu cywilnego obejmujących:

- 1) USC w Barczewie — miasto Barczewo oraz gromady: Barczewo, Lankowo i Ramsowo,
- 2) USC w Butrynach — gromadę Butryny,
- 3) USC w Gietrzwałdzie — gromadę Gietrzwałd,
- 4) USC w Jonkowie — gromadę Jonkowo,
- 5) USC w Purdzie — gromadę Purda,
- 6) USC w Stawigudzie — gromady: Bartąg i Stawiguda.

15. Powiat ostródzki

Na terenie powiatu działa 7 urzędów stanu cywilnego obejmujących:

- 1) USC w Biesalu — gromadę Biesal,
- 2) USC w Dąbrównie — gromady: Dąbrówno i Grunwald,
- 3) USC w Łukcie — gromadę Łukta,
- 4) USC w Miłomłynie — gromadę Miłomłyn,
- 5) USC w Olsztynku — miasto i gromadę Olsztynek,
- 6) USC w Ostródzie — miasto Ostróda oraz gromady: Kajkowo, Rychnowo i Samborowo,
- 7) USC w Pietrzwałdzie — gromadę Pietrzwałd.

16. Powiat pasłęcki

Na terenie powiatu działają 4 urzędy stanu cywilnego obejmujące:

- 1) USC w Godkowie — gromadę Godkowo,
- 2) USC w Miynarach — gromady: Miynary i Wilczęta,
- 3) USC w Pasłęku — miasto Pasłek oraz gromady: Rogajny, Stegny, Jelonki, i Zielonka Pasłęcka,
- 4) USC w Rychlikach — gromadę Rychliki.

17. Powiat piski

Na terenie powiatu działa 7 urzędów stanu cywilnego obejmujących:

- 1) USC w Białej Piskiej — miasto Biała Piska oraz gromady: Biała Piska i Kumielsk,
- 2) USC w Drygłach — gromadę Drygały,
- 3) USC w Orzyszu — miasto Orzysz oraz gromady: Dąbrówka i Orzysz,

- 4) USC w Pisz — miasto Pisz oraz gromady: Pisz i Szczechy Wielkie,
 5) USC w Różyńsku — gromadę Różyńsk Wielki,
 6) USC w Rucianem — miasto Ruciane Nida i gromadę Wejsuny,
 7) USC w Turośli — gromadę Turośl.

18. Powiat szczycki

Na terenie powiatu działa 8 urzędów stanu cywilnego obejmujących:

- 1) USC w Dźwierzutach — gromadę Dźwierzuty,
 2) USC w Jedwabnie — gromadę Jedwabno,
 3) USC w Orzynach — gromadę Orzyny,
 4) USC w Pasymiu — gromadę Pasym,
 5) USC w Rozogach — gromadę Rozogi i Spychowo,
 6) USC w Szczytnie — miasto Szczytno oraz gromady: Lipowiec, Szczytno, i Szymany,
 7) USC w Świętajnie — gromadę Świętajno,
 8) USC w Wielbarku — gromadę Wielbark.

19. Powiat węgorszewski

Na terenie powiatu działa 5 urzędów stanu cywilnego obejmujących:

- 1) USC w Budrach — gromadę Budry,
 2) USC w Krukankach — gromadę Krukanki,
 3) USC w Pozezdrzu — gromady: Kuty i Pozezdrze,
 4) USC w Radziejach — gromadę Radzieję,
 5) USC w Węgorzewie — miasto Węgorzewo oraz gromady: Olszewo Węgorzewskie, Perły, Węgliesztyn i Węgorzewo.

160.

OGŁOSZENIE

**WYDZIAŁ GOSPODARKI WODNEJ
 I OCHRONY POWIETRZA
 PREZYDIUM POWIATOWEJ RADY NARODOWEJ
 W MRĄGOWIE**

z dnia 28 października 1971 r.

w sprawie statutu Spółki Wodnej „Łabędź” w powiecie biskupieckim.

Wydział Gospodarki Wodnej i Ochrony Powietrza Prezydium Powiatowej Rady Narodowej w Mrągowie na podstawie art. 114. ustawy z dnia 30 maja 1962 r. — Prawo wodne (Dz. U. Nr 34, poz. 158) ogłasza, że wydał decyzję z dnia 24 września 1971 r. Nr GWOP-I-054/7/71 o utworzeniu spółki wodnej pod nazwą „Łabędź”, której nadano niniejszy Statut:

Statut Spółki Wodnej „Łabędź”

Rozdział I**Przepisy ogólne**

§ 1. Spółka wodna nosi nazwę „Łabędź” i zwana będzie dalej „Spółką”.

§ 2. Siedzibą spółki jest wieś Studnica, w powiecie biskupieckim.

§ 3. Teren działalności spółki obejmuje grunty wsi Studnica, PGR Potryty i PGR Wojtówko w powiecie biskupieckim. Wykaz członków spółki wodnej oraz gruntów i obiektów budowlanych gospodarki wodnej, objętych działalnością spółki znajduje się w zarządzie spółki.

§ 4. Spółkę zawiera się na czas nieokreślony.

§ 5. 1. Spółka jest osobą prawną. Spółka nabywa osobowość prawną przez wpisanie do księgi wodnej.

2. Spółka odpowiada za zobowiązania całym swoim majątkiem,

3. Członkowie spółki nie odpowiadają wobec osób trzecich za zobowiązania spółki.

§ 6. Spółka używa pieczęci zawierającej nazwę i adres spółki.

Rozdział II

§ 7. Celem spółki jest utrzymanie i eksploatacja urządzeń melioracji wodnych oraz prowadzenie racjonalnej gospodarki rolnej na zmeliorowanych terenach.

Dalsze postanowienia nadanego spółce statutu są ogłoszone w paragrafach od 8 do końca statutu wzorcowego zamieszczonego w Monitorze Polskim z 1964 r. Nr 17, poz. 81.

Kierownik Wydziału

(—) mgr inż. E. Kowalczyk-Kulesza

161.

OGŁOSZENIE

**WYDZIAŁ GOSPODARKI WODNEJ
 I OCHRONY POWIETRZA
 PREZYDIUM POWIATOWEJ RADY NARODOWEJ
 W OLSZTYNIE**

z dnia 11 listopada 1971 r.

**w sprawie nadania statutu Spółce Wodnej „Kochanówka”
 gromada Kraszewo, powiat lidzbarski.**

Wydział Gospodarki Wodnej i Ochrony Powietrza Prezydium Powiatowej Rady Narodowej w Olsztynie na podstawie art. 114 ustawy z dnia 30 maja 1962 r. — Prawo wodne (Dz. U. Nr 34, poz. 158) ogłasza, że wydał decyzję z dnia 20 października 1971 r. znak: GWOP-I-054/19/71 o utworzeniu Spółki Wodnej pod nazwą „Kochanówka”, której nadano niniejszy statut:

Statut Spółki Wodnej „Kochanówka”

Rozdział I**Przepisy ogólne**

§ 1. Spółka Wodna nosi nazwę „Kochanówka” i zwana będzie dalej „Spółką”.

§ 2. Siedzibą spółki jest wieś Kochanówka, gromada Kraszewo, powiat lidzbarski.

§ 3. Teren działalności spółki obejmuje grunty wsi Kochanówka, które wymienione są w wykazie członków spółki wodnej oraz gruntów i obiektów budowlanych gospodarki wodnej, stanowiącym załącznik do statutu.

§ 4. Spółkę zawiera się na czas nieoznaczony.

§ 5. 1. Spółka jest osobą prawną. Spółka nabywa osobowość prawną przez wpisanie do księgi wodnej.

2. Spółka odpowiada za zobowiązania całym swoim majątkiem.

3. Członkowie spółki nie odpowiadają wobec osób trzecich za zobowiązania spółki.

§ 6. Spółka używa pieczęci zawierającej nazwę i adres spółki.

Rozdział II

§ 7. Celem spółki jest:

- 1) budowa urządzeń melioracji wodnych półpodstawowych i szczegółowych,
- 2) utrzymanie i eksploatacja urządzeń melioracji wodnych półpodstawowych i szczegółowych,
- 3) prowadzenie racjonalnej gospodarki rolnej na zmeliorowanych użytkach zielonych.

Dalsze postanowienia nadanego spółce statutu są ogłoszone w paragrafach od 8 do końca statutu wzorcowego zamieszczonego w Monitorze Polskim z 1964 r. Nr 17, poz. 81.

Kierownik Wydziału

(—) inż. W. Popko

162.

KOMUNIKAT**PREZYDIUM WOJEWÓDZKIEJ RADY NARODOWEJ
W OLSZTYNIE**

w sprawie stałego uznania P. Guido M. YERLASOW w charakterze Konsula Wschodniej Republiki Urugwaju z siedzibą w Warszawie.

Prezydium Wojewódzkiej Rady Narodowej w Olsztynie komunikuje, że Rada Państwa PRL udzieliła w dniu 28 listopada 1971 r. stałego uznania Panu Guido M. YERLASOWI w charakterze Konsula Wschodniej Republiki Urugwaju z siedzibą w Warszawie i jurysdykcją na cały obszar Polskiej Rzeczypospolitej Ludowej.

Przewodniczący Prezydium
(—) inż. M. Gotowiec



163.

KOMUNIKAT**PREZYDIUM WOJEWÓDZKIEJ RADY NARODOWEJ
W OLSZTYNIE**

w sprawie stałego uznania P. Jacques MOUTTET w charakterze Konsula Republiki Francuskiej z siedzibą w Warszawie.

Prezydium Wojewódzkiej Rady Narodowej w Olsztynie komunikuje, że Rada Państwa PRL udzieliła w dniu 22 października 1971 r. stałego uznania p. Jacques MOUTTET w charakterze Konsula Republiki Francuskiej z siedzibą w Warszawie z jurysdykcją na obszar m. st. Warszawy, miast Łodzi i Poznania oraz województw białostockiego, olsztyńskiego, gdańskiego, koszalińskiego, szczecińskiego, poznańskiego, bydgoskiego, łódzkiego, warszawskiego i lubelskiego.

Przewodniczący Prezydium
(—) inż. M. Gotowiec

Dziennik Urzędowy redaguje ZESPÓŁ REDAKCYJNY — adres: Prezydium WRN Wydział Organizacyjno-Prawny, Olsztyn, ul. Zwycięstwa 7/9.

Administracja: PREZYDIUM WRN WYDZIAŁ Budżetowo-Gospodarczy
Olsztyn, ul. Zwycięstwa 7/9, tel. 47-58, konto nr 1050-94.2.2097
NBP III O. Olsztyn.

Reklamacje z powodu niedoręczenia poszczególnych numerów Dziennika należy wносить do administracji w terminie 15 dni po otrzymaniu następnego kolejnego numeru.

Odbiorca:

opłata pocztowa
zryczałtowana**Prenumerata wynosi:**

- a) rocznie ze skorowidzem — 18 zł.
b) półrocznie bez skorowidza — 10 zł.
Rachunków za prenumeratę nie wystawia się.



A 408095

7/6/60

17

DZIENNIK URZĘDOWY WOJEWÓDZKIEJ RADY NARODOWEJ

W OLSZTYNIE

NDZ ALFABE

ok 1971 (Nry 1-

OZNACZENIE SKRÓTÓW

WRiL
WZiOs
u.
z.
dec.
obw.
ogł.
kom.
Nr
poz.

— ustalenie g
własność
wym Mies

BUDŻET
— patrz: PL

CENY
— zmiana c
łożonych
u. PWRN
— zatwierdze
węgla ka
u. PPRN

CZYNSZE
— obniżenie
wych po
Lidzbarka
w Lidzba
— ustalenie
w miast
wym Mie

DOMY KUL
— nadanie s
sztynie

GOSPODAR
— zmiana o
1934 r.
z. PWRN

GROMADY
— patrz: PO

GRUNTY

— założenie ewidencji gruntów — obw. WGKiM PWRN — Nr 3, poz. 28,
— podwyższenie stawek odszkodowania za grunty przejmowane na własność Państwa na cele budownictwa miesz-

WRN
PRN
PWRN
PPRN
PMRN
Przew.
Prez. SW
Prok. Woj
WGKiM
WGWiOP

ADMINIS
— części
u. PWF
— skróce
organy
jewódz
— nadanie
WRN v
— organiz
skarg i
— ogłosze
na tere
PWRN

BIBLIOTE
— nadanie
w Olsz
u. PWF

BUDOWNI
— wojewó
w zakr
1971—19
— rozciągr
twa jed
— wyznac
go — u.
— ustalen
własnoś
potrzeb
u. PPRN
— wyznac
rodzinn
poz. 66
— wyznac
dzinnyc
w Dział
— ustalen
na wlas
wym Mi

— realizacja zadań budownictwa powszechnego w latach 1971—1975 — u. WRN — Nr 11, poz. 111,
— zezwolenie na sprzedaż działek budowlanych na obszarach wsi — u. PWRN — Nr 13, poz. 145,

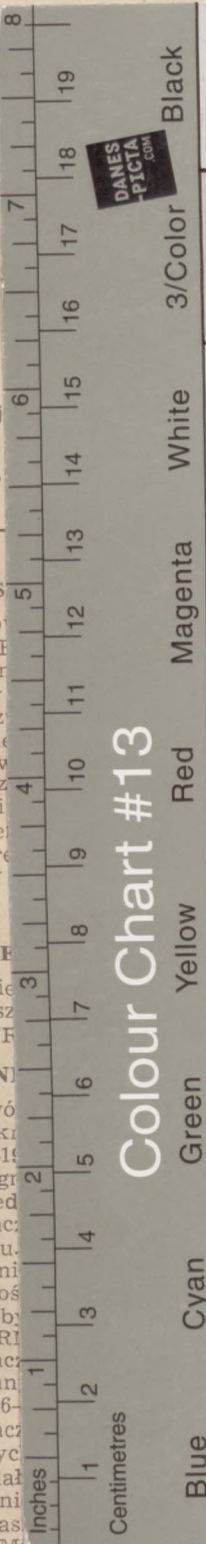

Colour Chart #13

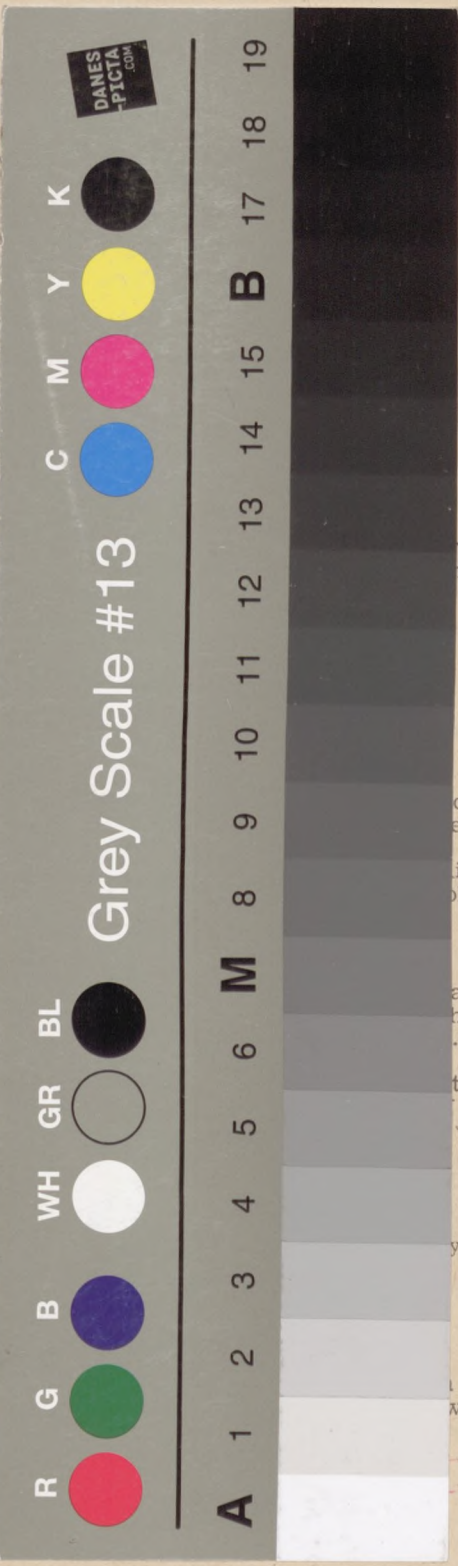

Grey Scale #13