



# DZIENNIK URZĘDOWY WOJEWÓDZTWA ELBLĄSKIEGO

Elbląg, dnia 24 grudnia 1984 r.

Nr 8

Treść:

AKTY PRAWNE RAD NARODOWYCH

poz.:

156 — uchwała Nr III/20/84 Gminnej Rady Narodowej w Mikołajkach Pomorskich z dnia 13 grudnia 1984 r. w sprawie ustalenia stawek świadczeń na fundusz gminny.

## AKTY PRAWNE TERENOWYCH ORGANÓW ADMINISTRACJI PAŃSTWOWEJ

157 — zarządzenie Nr 17/84 Wojewody Elbląskiego z dnia 15 czerwca 1984 r. w sprawie utworzenia wydziałów (jednostek równorzędnych) Urzędu Wojewódzkiego w Elblągu, określenia zakresu ich działania i organizacji wewnętrznej oraz ustalenia Regulaminu Organizacyjnego Urzędu.

158 — zarządzenie Nr 47/84 Wojewody Elbląskiego z dnia 20 grudnia 1984 r. wprowadzające zmiany do Regulaminu Organizacyjnego Urzędu Wojewódzkiego w Elblągu.

159 — zarządzenie Nr 17/84 Naczelnika Gminy w Milejewie z dnia 5 listopada 1984 r. zmieniające zarządzenie Naczelnika Gminy Nr 4/82 z dnia 17 września 1982 r. w sprawie ustalenia godzin otwarcia i zamknięcia placówek handlu detalicznego, zakładów gastronomicznych i usługowych położonych na terenie gminy Milejewo.

160 — zarządzenie Nr 18/84 Naczelnika Gminy w Milejewie z dnia 28 listopada 1984 r. zmieniające zarządzenie Naczelnika Gminy nr 4/82 z dnia 17 września 1982 r. w sprawie ustalenia godzin otwarcia i zamknięcia placówek handlu detalicznego, zakładów gastronomicznych i usługowych położonych na terenie gminy Milejewo.

156

### UCHWAŁA NR III/20/84 GMINNEJ RADY NARODOWEJ W MIKOŁAJKACH POMORSKICH z dnia 13 grudnia 1984 r.

w sprawie ustalenia stawek świadczeń na fundusz gminny.

Na podstawie art. 4 ust. 2 i 3 ustawy z dnia 15 listopada 1984 r. o funduszu gminnym i funduszu miejskim (Dz. U. Nr 52, poz. 269) Gminna Rada Narodowa uchwala, co następuje:

#### § 1.

Ustala się następujące stawki świadczeń na fundusz gminny:

1) od osób fizycznych i osób prawnych nie będących jednostkami gospodarki uspołecznionej, wykonujących działalność wytwórczą, handlową lub usługową:

a) płacących podatki obrotowy i dochodowy w formie karty podatkowej lub płacących zamiast tych podatków opłatę skarbową albo zwolnionych od obowiązku płacenia podatków, w wysokości 2-krotnej stawki opłaty skarbowej za potwierdzenie zgłoszenia wykonywania rzemiosła, obowiązującej w dniu 1 stycznia roku podatkowego, za który dokonuje się wymiaru świadczenia na fundusz gminny,

b) od osób nie wymienionych pod lit. a, bez względu na rodzaj wykonywanej działalności, w wysokości 1-krotnej stawki opłaty skarbowej za zezwolenie na wykonywanie rzemiosła, obowiązującej w dniu 1 stycznia roku podatkowego, za który dokonuje się wymiaru świadczenia na fundusz gminny,

2) od osób fizycznych i prawnych nie będących jednostkami gospodarki uspołecznionej, które są właścicielami lub posiadaczami samoistnych nieruchomości nie związanych z gospodarstwem rolnym lub wykonywaniem dzia-

łalności wytwórczej, handlowej lub usługowej oraz od jednostek gospodarki uspołecznionej, które na obszarze gminy są właścicielami lub posiadaczami nieruchomości nie związanych z gospodarstwem rolnym (leśnym) lub działalnością przemysłową, handlową bądź usługową:

a) 20 zł od każdego rozpoczętych 100 tys. zł wartości budynków, ustalonej dla celów ubezpieczenia ustawowego, a od domów letniskowych 50 zł od każdego rozpoczętych 100 tys. zł ich wartości, ustalonej dla celów ubezpieczenia ustawowego,

b) 30 zł za 1 m<sup>2</sup> powierzchni użytkowej budynku, jeżeli budynek nie podlega ubezpieczeniu ustawowemu,

c) 0,15 zł za 1 m<sup>2</sup> powierzchni gruntu, zarówno zabudowanej, jak i nie zabudowanej, a dla działek rekreacyjnych 0,30 zł za 1 m<sup>2</sup> powierzchni gruntu.

#### § 2.

Wykonanie uchwały powierza się Naczelnikowi Gminy.

#### § 3.

Uchwała wchodzi w życie z dniem 1 stycznia 1985 roku i podlega ogłoszeniu w Dzienniku Urzędowym Województwa Elbląskiego.

Przewodniczący  
Gminnej Rady Narodowej  
Renata Berek

157

### ZARZĄDZENIE Nr 17/84 WOJEWODY ELBLĄSKIEGO z dnia 15 czerwca 1984 roku

w sprawie utworzenia wydziałów (jednostek równorzędnych) Urzędu Wojewódzkiego w Elblągu, określenia zakresu ich działania i organizacji wewnętrznej oraz ustalenia Regulaminu Organizacyjnego Urzędu.

Na podstawie § 4 ust. 2 pkt 1 i 2, § 10 ust. 1, § 12 ust. 1 i § 15 rozporządzenia Rady Ministrów z dnia 13 kwietnia 1984 roku w sprawie zasad organizacji i funkcjonowania urzędów terenowych organów administracji państwowej (Dz. U. Nr 25, poz. 124) oraz wytycznych stanowiących załącznik do zarządzenia Nr 7 Ministra Administracji i Gospodarki Przestrzennej z dnia 6 czerwca 1984 r. w sprawie ustalenia zakresów działania wydziałów urzędów wojewódzkich, zarządza się, co następuje:

## § 1.

1. Tworzy się w Urzędzie Wojewódzkim w Elblągu następujące wydziały i równorzędne im jednostki organizacyjne, zwane dalej „wydziałami”:

- 1) Biuro Wojewódzkiej Rady Narodowej,
- 2) Wydział Organizacyjny,
- 3) Wojewódzka Komisja Planowania,
- 4) Wydział Budownictwa,
- 5) Wydział Budżetowo-Gospodarczy,
- 6) Wydział Drobnej Wytwórczości i Usług,
- 7) Wydział Finansowy,
- 8) Wydział Gospodarki Komunalnej i Mieszkaniowej,
- 9) Wydział Geodezji i Gospodarki Gruntami,
- 10) Wydział Handlu,
- 11) Wydział Kadr i Szkolenia,
- 12) Wydział Komunikacji,
- 13) Wydział Kontroli,
- 14) Wydział Kultury i Sztuki,
- 15) Wydział Kultury Fizycznej, Sportu i Turystyki,
- 16) Wydział Ochrony Środowiska, Gospodarki Wodnej i Geologii,
- 17) Wydział Prawny,
- 18) Wydział Rolnictwa, Gospodarki Żywnościowej i Leśnictwa,
- 19) Wydział Społeczno-Administracyjny,
- 20) Wydział do Spraw Wyznań,
- 21) Wydział Planowania Przestrzennego, Urbanistyki, Architektury i Nadzoru Budowlanego,
- 22) Wydział Zatrudnienia i Spraw Socjalnych,
- 23) Wydział Zdrowia i Opieki Społecznej,
- 24) Komendę Wojewódzką Straży Pożarnych,
- 25) Kuratorium Oświaty i Wychowania,
- 26) Sekretariat Wojewódzkiego Komitetu Obrony,
- 27) Wojewódzki Inspektorat Obrony Cywilnej.

## § 2.

Zakresy działania i organizację wewnętrzną wydziałów określa Regulamin organizacyjny Urzędu Wojewódzkiego stanowiący załącznik do zarządzenia.

## § 3.

Dyrektorzy wydziałów określają szczegółową wewnętrzną organizację wydziałów, o której mowa w § 11 załącznika do zarządzenia, w terminie do dnia 30 czerwca 1984 roku.

## § 4.

Dyrektorzy wydziałów dokonają przekazania i przejęcia dokumentacji oraz spraw będących w toku załatwienia, stosownie do zakresu działania wydziałów, określonego w Regulaminie organizacyjnym Urzędu w terminie do 30 czerwca 1984 roku.

## § 5.

Tracą moc zarządzenia Wojewody Elbląskiego Nr Nr:

- 1) 37/75 z dnia 1 sierpnia 1975 r. w sprawie utworzenia wydziałów (jednostek równorzędnych) Urzędu Wojewódzkiego w Elblągu, określenia zakresu ich czynności i organizacji wewnętrznej oraz ustalenia statutu organizacyjnego Urzędu,
- 2) 20/83 z dnia 30 marca 1983 r. w sprawie ustalenia Regulaminu organizacyjnego Urzędu Wojewódzkiego w Elblągu,
- 3) 30/83 z dnia 26 maja 1983 r. w sprawie systemu planowania pracy w urzędach terenowych organów administracji państwowej i jednostkach podległych Wojewodzie,
- 4) 48/83 z dnia 22 listopada 1983 roku w sprawie zasad wykonywania działalności kontrolnej w województwie,
- 5) 11/75 z dnia 30 czerwca 1975 roku w sprawie ustalenia zasad i trybu przygotowywania, ewidencjonowania, publikowania oraz kontroli wykonania aktów prawnych wydawanych przez Wojewodę Elbląskiego,
- 6) Pismo okólnie Nr 1/84 Wojewody Elbląskiego z dnia 16 lutego 1984 roku zmieniające instrukcję w sprawie określenia niektórych zasad funkcjonowania Urzędu Wojewódzkiego.

## § 6.

Zarządzenie wchodzi w życie z dniem 17 czerwca 1984 roku.

Wojewoda Elbląski  
płk dr Ryszard Urliński

Załącznik do zarządzenia  
Nr 17/84 Wojewody Elbląskiego  
z dnia 15 czerwca 1984 roku.

### REGULAMIN ORGANIZACYJNY URZĘDU WOJEWÓDZKIEGO W ELBLĄGU

## I. Postanowienia ogólne.

## § 1.

Celem działalności Urzędu Wojewódzkiego jest wykonanie zadań należących do Wojewody jako organu wykonawczo-zarządzającego Wojewódzkiej Rady Narodowej oraz terenowego organu administracji państwowej o właściwości ogólnej, a także terenowych organów administracji państwowej o właściwości szczególnej.

## § 2.

Ilekróć w regulaminie jest mowa o:

- 1) wydziale — należy przez to rozumieć wymienione w regulaminie równorzędne jednostki organizacyjne o innej nazwie wchodzące w skład Urzędu Wojewódzkiego,
- 2) dyrektorze wydziału lub zastępcy dyrektora — należy przez to rozumieć przewodniczącego Wojewódzkiej Komisji Planowania, Głównego Geodetę Wojewódzkiego, Kuratora Oświaty i Wychowania, Głównego Architekta Wojewódzkiego, Głównego Lekarza Wojewódzkiego, Szefa Wojewódzkiego Inspektoratu Obrony Cywilnej, Komendanta Komendy Wojewódzkiej Straży Pożarnych lub ich zastępców.

## II. Zasady wykonywania funkcji kierowniczych.

## § 3.

1. Pracą Urzędu Wojewódzkiego kieruje Wojewoda przy pomocy Wicewojewodów.

2. W razie nieobecności Wojewody jego obowiązki i uprawnienia przechodzą na wyznaczonego Wicewojewodę.
3. Wicewojewodowie kierują z ramienia Wojewody określoną grupą spraw i komórek organizacyjnych, zgodnie z podziałem ustalonym przez Wojewodę.
4. Wicewojewodę w czasie jego nieobecności zastępuje wyznaczony przez Wojewodę Wicewojewoda.
5. Pracą wydziałów kierują dyrektorzy wydziałów przy pomocy swoich zastępców.
6. W razie gdy w wydziale występuje więcej niż jeden zastępca dyrektora bądź też nie powołano zastępcy dyrektora uprawnienia z tytułu zastępstwa dyrektora w czasie jego nieobecności w pracy przysługują odpowiednio zastępcy lub pracownikowi wyznaczonemu przez dyrektora.  
Wyznaczenie pracownika do zastępowania dyrektora w czasie jego nieobecności następuje za zgodą Wojewody.

## § 4.

1. Przy Wojewodzie działa Kolegium Wojewody, jako organ doradczy i opiniodawczy, zwane dalej „Kolegium”.
2. W skład Kolegium wchodzi: wicewojewodowie, Przewodniczący Wojewódzkiej Komisji Planowania, Dyrektor Wydziału Finansowego i Dyrektor Wydziału Organizacyjnego oraz w miarę potrzeby zaproszeni:
  - 1) dyrektorzy wydziałów Urzędu Wojewódzkiego oraz jednostek organizacyjnych podległych Wojewodzie,
  - 2) terenowe organy administracji państwowej stopnia podstawowego,
  - 3) sekretarz Komitetu Zakładowego PZPR,
  - 4) przewodniczący Rady Pracowniczej Urzędu Wojewódzkiego,
  - 5) przedstawiciele KW PZPR, WK ZSL, WK SD.
3. Kolegium obraduje pod przewodnictwem Wojewody lub upoważnionego Wicewojewody.
4. Kolegium Wojewody ma za zadania:
  - 1) przekazywanie dyspozycji lub wymiana informacji między członkami Kolegium,
  - 2) omówienie jednego lub kilku zagadnień w oparciu o przedstawione opracowania oraz wybór optymalnej alternatywy rozwiązania problemu,
  - 3) podejmowanie ustaleń dotyczących bieżącej pracy Urzędu.
5. Przedmiotem obrad Kolegium są w szczególności:
  - 1) programy i prognozy rozwojowe poszczególnych dziedzin należących do zakresu działania Wojewody,
  - 2) projekty planów perspektywicznych, wieloletnich i innych,
  - 3) materiały przedkładane pod obrady Sesji WRN, Plenum KW PZPR, Egzekutywy i Sekretariatu,
  - 4) zadania wynikające z planu społeczno-gospodarczego oraz uchwał Wojewódzkiej Rady Narodowej,
  - 5) sprawy organizacji i funkcjonowania urzędów t.o.a.p i jednostek podległych Wojewodzie,
  - 6) projekty zarządzeń i decyzji Wojewody mające zasadnicze znaczenie dla rozwoju województwa,
  - 7) opracowania dotyczące wprowadzenia nowych zasad i systemów organizacji i zarządzania oraz innych problemów o szczególnym znaczeniu.
6. Posiedzenia plenarne Kolegium odbywają się zgodnie z określonym planem pracy, zatwierdzonym przez Wojewodę.
7. W razie potrzeby Wojewoda zwołuje posiedzenia Kolegium w terminie nie objętym planem, o którym mowa w ust. 3 oraz rozszerza porządek dzienny posiedzenia zaplanowanego.
8. Zagadnienia wymagające bieżącego rozpatrywania wnoszone są pod obrady Prezydium Kolegium, w skład którego wchodzi Wojewoda i Wicewojewodowie.

9. Materiały i wnioski na posiedzenia Kolegium lub jego Prezydium przygotowywane są i referowane przez wydziały Urzędu Wojewódzkiego lub inne jednostki organizacyjne wyznaczone przez Wojewodę.
10. Materiały, o których mowa w ust. 9 powinny być opracowane w formie syntetycznej, skonsultowane z zainteresowanymi jednostkami organizacyjnymi oraz zaakceptowane przez nadzorującego Wicewojewodę.
11. Kolegium wyraża swoją opinię w formie ustaleń zamierzonych w protokołach posiedzeń.
12. Ustalenia z posiedzeń Kolegium przekazuje się do realizacji zainteresowanym jednostkom organizacyjnym.
13. Obsługę Kolegium zapewnia Wydział Organizacyjny, który w szczególności:
  - 1) opracowuje projekty określonych planów pracy Kolegium,
  - 2) informuje zainteresowane jednostki organizacyjne o posiedzeniach Kolegium i tematyce obrad,
  - 3) sporządza protokoły posiedzeń,
  - 4) prowadzi ewidencję ustaleń Kolegium, sprawuje nadzór nad ich terminową realizacją,
  - 5) opracowuje i przedkłada Wojewodzie okresowe informacje o realizacji podjętych ustaleń,
  - 6) prowadzi otwarty wykaz problemów do pracy Kolegium.

## III. Podział zadań między Wojewodą i Wicewojewodami.

## § 5.

1. Wojewoda sprawuje bezpośredni nadzór nad działalnością:
  - 1) Wydziału Organizacyjnego,
  - 2) Sekretariatu Wojewódzkiego Komitetu Obrony,
  - 3) Wojewódzkiej Komisji Planowania,
  - 4) Wydziału Finansowego,
  - 5) Wydziału Kadr i Szkolenia,
  - 6) Wydziału Kontroli,
  - 7) Wydziału Prawnego,
  - 8) Wojewódzkiego Inspektoratu Obrony Cywilnej,
  - 9) Wydziału do Spraw Wyznań,
  - 10) Rzecznika prasowego pozostającego organizacyjnie w składzie osobowym Wydziału Organizacyjnego.
2. Wojewoda nadzoruje działalność Ośrodka Doskonalenia Kadr Urzędu Wojewódzkiego w Elblągu.
3. W zakresie działania Wojewody pozostają sprawy:
  - 1) określanie organizacji wewnętrznej Urzędu Wojewódzkiego oraz form i metod pracy Urzędu,
  - 2) realizowanie zasad polityki kadrowej,
  - 3) ustalanie planów pracy Urzędu,
  - 4) zapewnianie warunków organizacyjnych dla sprawnego funkcjonowania Urzędu,
  - 5) opracowania (analizy, wnioski, programy, sprawozdania itp.) oraz wszelka korespondencja kierowana bezpośrednio do Prezesa i Wiceprezesów Rady Ministrów oraz Urzędu Rady Ministrów,
  - 6) materiały przygotowywane przez podległe mu jednostki organizacyjne do wniesienia pod obrady WRN,
  - 7) występowanie z inicjatywą podjęcia uchwały WRN,
  - 8) wydawanie zarządzeń ustanawiających przepisy prawa miejscowego obowiązujące na terenie województwa lub jego części,
  - 9) przedstawianie WRN do zatwierdzenia zarządzeń zawierających przepisy porządkowe wydanych w okresie między sesjami,
  - 10) powoływanie i odwoływanie terenowych organów administracji państwowej o właściwości ogólnej stopnia podstawowego oraz ocena ich działalności,

- 11) rozstrzyganie spraw spornych między terenowymi organami administracji państwowej o właściwości ogólnej stopnia podstawowego oraz sporów kompetencyjnych między dyrektorami wydziałów,
- 12) powoływanie i odwoływanie dyrektorów wydziałów Urzędu Wojewódzkiego i ich zastępców,
- 13) wykonywanie uprawnień kierownika Urzędu w stosunku do urzędników państwowych Urzędu Wojewódzkiego określonych w ustawie z dnia 16 września 1982 r. o pracownikach urzędów państwowych (Dz. U. Nr 31, poz. 214) oraz w przepisach wykonawczych do tej ustawy,
- 14) powoływanie, ustalanie składu osobowego i rozwiązywanie organów kolegialnych o charakterze opiniodawczo-doradczym i orzekającym, działającym przy Wojewodzie,
- 15) dokonywanie okresowo ocen sposobu przyjmowania i załatwiania skarg i wniosków przez wszystkie organy administracji państwowej i inne jednostki organizacyjne oraz organizacje społeczne działające na terenie województwa,
- 16) określanie rodzajów spraw, które załatwiane są przez terenowe organy administracji państwowej stopnia podstawowego w terminach krótszych niż określone w art. 35 § 3 i 4 Kodeksu Postępowania Administracyjnego,
- 17) występowanie do organów kontroli specjalistycznej, jednostek kontroli resortowej, spółdzielczej i społecznej o przeprowadzenie na terenie województwa kontroli w zakresie ich właściwości,
- 18) występowanie z wnioskami o nadanie orderów i odznaczeń państwowych oraz odznak w trybie określonym w obowiązujących przepisach,
- 19) tworzenie i znoszenie jednostek organizacyjnych podporządkowanych Wojewódzkiej Radzie Narodowej nie będących przedsiębiorstwami państwowymi oraz nadawanie im statutów i regulaminów organizacyjnych, stosownie do postanowień właściwych aktów prawnych będących podstawą tworzenia tych jednostek organizacyjnych,
- 20) powoływanie, odwoływanie i przeszerogowywanie kierowników i zastępców kierowników jednostek organizacyjnych nie będących przedsiębiorstwami państwowymi, podporządkowanych Wojewódzkiej Radzie Narodowej,
- 21) tworzenie biur spisowych i kierowanie ich pracą,
- 22) zatwierdzenie umów o utworzeniu zrzeszeń, tworzenie i łączenie przekazywanie i likwidacja przedsiębiorstw oraz zatwierdzanie statutów terenowych przedsiębiorstw państwowych użyteczności publicznej,
- 23) powoływanie, odwoływanie i zawieszanie w czynnościach dyrektorów przedsiębiorstw oraz wyznaczanie tymczasowych kierowników przedsiębiorstw w razie zawieszenia dyrektorów tych przedsiębiorstw w czynnościach,
- 24) opiniowanie projektów ustaw oraz aktów normatywnych wydawanych przez Radę Ministrów lub Prezesa Rady Ministrów,
- 25) wydawanie zarządzeń pokontrolnych i poleceń służbowych kierowanych do dyrektorów wydziałów Urzędu Wojewódzkiego i terenowych organów administracji państwowej stopnia podstawowego o właściwości ogólnej,
- 26) utrzymywanie kontaktów z zagranicznymi placówkami dyplomatycznymi i konsularnymi oraz podejmowanie decyzji dotyczących wymiany kulturalnej z zagranicą,
- 27) przyznawanie zwrotnych zasiłków kasowych z funduszu zasobowego,
- 28) przedstawianie projektu dochodów i wydatków budżetu województwa Ministrowi Finansów i w odpowiednim zakresie właściwym ministrom,
- 29) wstrzymywanie w szczególnie uzasadnionych wypadkach, na czas ściśle określony, czynności każdego organu egzekucyjnego prowadzącego egzekucję administracyjną,
- 30) przedstawianie Komisji Planowania przy Radzie Ministrów wniosków i propozycji do narodowych planów społeczno-gospodarczych i centralnych planów rocznych,
- 31) ustalanie lokalizacji inwestycji.
- 32) inne sprawy indywidualne zastrzeżone przez Wojewodę do swojej ostatecznej aprobaty.

## § 6.

1. Wicewojewodowie, działając w imieniu Wojewody kierują działalnością terenowych organów administracji państwowej o właściwości szczególnej oraz koordynują ich działalność stosownie do przyjętego podziału zadań.
2. Realizując zadania określone w ust. 1 Wicewojewodowie nadzorują działalność Wydziałów:
  - 1) Wicewojewoda — Zdzisław Gładki:
    - a) Kuratorium Oświaty i Wychowania,
    - b) Wydziału Kultury i Sztuki,
    - c) Wydziału Kultury Fizycznej, Sportu i Turystyki,
    - d) Wydziału Zdrowia i Opieki Społecznej,
    - e) Wydziału Gospodarki Komunalnej i Mieszkaniowej,
    - f) Wydziału Komunikacji,
    - g) Wydziału Budżetowo-Gospodarczego,
  - 2) Wicewojewoda — Zenon Kopczyński:
    - a) Wydziału Rolnictwa, Gospodarki Żywnościowej i Leśnictwa,
    - b) Wydział Geodezji i Gospodarki Gruntami,
    - c) Wydziału Handlu,
    - d) Wydziału Ochrony Środowiska, Gospodarki Wodnej i Geologii,
    - e) Komendy Wojewódzkiej Straży Pożarnych,
  - 3) Wicewojewoda — Józef Sowa:
    - a) Wydziału Społeczno-Administracyjnego,
    - b) Wydziału Planowania Przestrzennego, Urbanistyki, Architektury i Nadzoru Budowlanego,
    - c) Wydziału Budownictwa,
    - d) Wydziału Drobnej Wytwórczości i Usług,
    - e) Wydziału Zatrudnienia i Spraw Socjalnych.
3. W zakresie działania Wicewojewodów pozostają sprawy:
  - 1) Wicewojewody Zdzisława Gładkiego:
    - a) nadawanie i pozbawianie brązowej odznaki „Wzorowy Kierowca”,
  - 2) Wicewojewody Józefa Sowy:
    - a) ustalanie kolejności obejmowania poszczególnych jednostek osadniczych pracami w zakresie sporządzania planów zagospodarowania przestrzennego,
    - b) określanie wielkości i rodzaju zapotrzebowania na kadry kwalifikowane na terenie województwa w gospodarce, kulturze, służbach publicznych oraz administracji,
    - c) występowanie do Ministra Pracy, Płac i Spraw Socjalnych z wnioskami o wprowadzenie na terenie województwa obowiązkowego pośrednictwa Pracy, o wyłączenie z obowiązkowego pośrednictwa pracy niektórych kategorii kandydatów, stanowisk pracy lub zakładów pracy oraz o wyłączenie niektórych zakładów pracy z obowiązku zatrudnienia określonych osób,

- d) przydzielanie środków Państwowego Funduszu Aktywizacji Zawodowej.
  - e) spokoju, porządku i bezpieczeństwa publicznego oraz kontrola w tym zakresie jednostek Milicji Obywatelskiej i Ochotniczej Rezerwy Milicji Obywatelskiej,
  - f) wydawanie szczegółowych przepisów normujących tryb i sposób postępowania z wiadomościami stanowiącymi tajemnicę państwową i służbową w jednostkach podległych i nadzorowanych,
  - g) ustalanie wykazu rodzajów wiadomości stanowiących tajemnicę państwową oraz wykazu rodzajów wiadomości stanowiących tajemnicę państwową o szczególnie ważnym znaczeniu dla obronności Państwa, sił zbrojnych i bezpieczeństwa Państwa, występujących w zakresie działania wojewodów oraz jednostek organizacyjnych podległych i nadzorowanych,
  - h) tworzenie urzędów stanu cywilnego właściwych dla kilku okręgów oraz utworzenie kilku urzędów na obszarze miasta,
  - i) sprawowanie nadzoru bezpośredniego nad działalnością kolegiów ds. wykroczeń działających przy Wojewodzie i przy terenowych organach administracji państwowej stopnia podstawowego oraz nad postępowaniem mandatowym w sprawach o wykroczenia poddane orzecznictwu tych kolegiów.
- 3) Wicewojewody Zenona Kapczyńskiego:
- a) podejmowanie niezbędnych działań w przypadku nadzwyczajnego zagrożenia środowiska,
  - b) ustalanie listy biegłych do spraw wywłaszczeń,
  - c) ustanawianie biegłych w postępowaniu wodnoprawnym, prowadzenie wojewódzkiej listy biegłych oraz skreślanie biegłych z tej listy,
  - d) kierowanie pracą Wojewódzkiego Komitetu Przeciwpowodziowego,
  - e) tworzenie komend rejonowych straży pożarnych oraz powoływanie zawodowych straży pożarnych,
  - f) zamknięcie obiektu (zakładu produkcyjnego lub usługowego) w wypadku rażących zaniedbań zabezpieczenia przeciwpożarowego.
4. Niezależnie od spraw określonych w ust. 3 Wicewojewodowie:
- 1) zapewniają podejmowanie przedsięwzięć wynikających z bieżącej polityki nadrzędnych organów władzy i administracji państwowej,
  - 2) zapewniają skuteczną kontrolę realizacji ustalonych zadań i przestrzegania przepisów prawa,
  - 3) sprawują kontrolę nad przygotowaniem przez kierowników wydziałów materiałów na sesje rady narodowej i posiedzenia Prezydium i Komisji,
  - 4) udzielają odpowiedzi na interpelacje i wnioski Posłów do Sejmu PRL i radnych, prezydium i komisji rad narodowych oraz wniosków i postulatów ludności zgłaszanych do Wojewody,
  - 5) podejmują środki zmierzające do usunięcia przyczyn skarg i pełnego wykorzystania wniosków w celu polepszenia działalności poszczególnych organów, innych jednostek organizacyjnych i organizacji społecznych,
  - 6) opiniują projekty resortowych aktów prawnych,
  - 7) wykonują w stosunku do przedsiębiorstw wymienionych w załączniku Nr 1 do Regulaminu Organizacyjnego, funkcje organu założycielskiego określone w ustawie z dnia 25 września 1981 r. o przedsiębiorstwach państwowych oraz w innych ustawach i wydanych na ich podstawie aktach wykonawczych, a w szczególności:
    - a) organizują i prowadzą postępowanie przygotowawcze w sprawie powołania, łączenia, podziału i likwidacji przedsiębiorstw oraz wyłączenia części mienia i przekazania go innym jednostkom organizacyjnym,
    - b) wyrażają zgodę na podjęcie przez przedsiębiorstwa nowej działalności jeżeli wymaga ona zaniechania lub znacznego ograniczenia działalności przewidziane w akcie o utworzeniu przedsiębiorstwa,
    - c) ustalają szczegółowe zasady i kryteria kontroli i oceny oddziałości przedsiębiorstw oraz oceny pracy dyrektorów,
    - d) dokonują ocen rentowności przedsiębiorstw i przygotowują wnioski dotyczących działalności przedsiębiorstw deficytowych,
    - e) wprowadzają do planu przedsiębiorstw dodatkowe zadania lub wyznaczają zadania poza planem w przypadkach określonych w ustawie o przedsiębiorstwach państwowych,
    - f) zapewniają środki do realizacji nałożonych na przedsiębiorstwa zadań dodatkowych lub wyznaczonych poza planem,
    - g) sprawują nadzór nad realizacją i rozliczają nałożone na przedsiębiorstwa zadania dodatkowe,
    - h) podejmują decyzje dotyczące wstrzymanie sprzecznych z prawem decyzji dyrektorów przedsiębiorstw,
    - i) współdziałają z organami samorządu załóg przedsiębiorstw,
  - 8) nadzorują działalność jednostek organizacyjnych nie będących przedsiębiorstwami państwowymi, podporządkowanych Wojewódzkiej Radzie Narodowej, wymienionych w załączniku Nr 2 do Regulaminu organizacyjnego, wykonując w tym zakresie uprawnienia jednostki nadrzędnej z zastrzeżeniem § 6 ust. 3 pkt. 19 i 20 oraz rozpatrują i załatwiają skargi na ich działalność,
  - 9) wstrzymują w szczególnie uzasadnionych wypadkach, na czas ściśle określony, czynności każdego organu egzekucyjnego prowadzącego egzekucję administracyjną,
  - 10) dokonują analiz działalności t. o. a. p. stopnia podstawowego i ich urzędów w zakresie nadzorowanych zagadnień oraz aprobują ostatecznie wynikające z tych analiz wnioski,
  - 11) akceptują opracowania (analizy, wnioski, programy, sprawozdania itp.) o raz wszelką korespondencję kierowaną do:
    - a) Ministrów, Wiceministrów i Kierowników centralnych,
    - b) Komisji Wojewódzkiej Rady Narodowej,
  - 12) sprawują nadzór nad bieżącą realizacją planu społeczno-gospodarczego województwa i budżetu Wojewódzkiej Rady Narodowej
- IV. Wewnętrzna struktura Urzędu Wojewódzkiego, wydziały wchodzące w skład Urzędu.
- § 7.
1. W skład Urzędu Wojewódzkiego wchodzi następujące wydziały:
    - 1) Biuro Wojewódzkiej Rady Narodowej,
    - 2) Wydział Organizacyjny,
    - 3) Wojewódzka Komisja Planowania,
    - 4) Wydział Budownictwa,
    - 5) Wydział Budżetowo-Gospodarczy,
    - 6) Wydział Drobnej Wytwórczości i Usług,
    - 7) Wydział Finansowy,
    - 8) Wydział Gospodarki Komunalnej i Mieszkaniowej,
    - 9) Wydział Geodezji i Gospodarki Gruntami,
    - 10) Wydział Handlu,

- 1) Wydział Kadr i Szkolenia,
  - 12) Wydział Komunikacji,
  - 13) Wydział Kontroli,
  - 14) Wydział Kultury i Sztuki,
  - 15) Wydział Kultury Fizycznej, Sportu i Turystyki,
  - 16) Wydział Ochrony Środowiska, Gospodarki Wodnej i Geologii,
  - 17) Wydział Prawny,
  - 18) Wydział Rolnictwa, Gospodarki Żywnościowej i Leśnictwa,
  - 19) Wydział Społeczno-Administracyjny,
  - 20) Wydział do Spraw Wyznań,
  - 21) Wydział Planowania Przestrzennego, Urbanistyki, Architektury i Nadzoru Budowlanego,
  - 22) Wydział Zatrudnienia i Spraw Socjalnych,
  - 23) Wydział Zdrowia i Opieki Społecznej,
  - 24) Komenda Wojewódzka Straży Pożarnych,
  - 25) Kuratorium Oświaty i Wychowania,
  - 26) Sekretariat Wojewódzkiego Komitetu Obrony,
  - 27) Wojewódzki Inspektorat Obrony Cywilnej.
2. Schemat struktury organizacyjnej Urzędu Wojewódzkiego obrazuje załącznik Nr 3 do Regulaminu organizacyjnego. Biuro Wojewódzkiej Rady Narodowej podporządkowane jest Przewodniczącemu Wojewódzkiej Rady Narodowej.

## § 9.

Dla zapewnienia właściwego kierownictwa nad wykonaniem zadań wydziałów ustanawia się w następujących wydziałach stanowiska zastępców dyrektorów:

- 1) w Wydziale Organizacyjnym — dwóch zastępców dyrektora,
- 2) w Wojewódzkiej Komisji Planowania — dwóch zastępców przewodniczącego,
- 3) w Wydziale Budownictwa — jeden zastępca dyrektora,
- 4) w Wydziale Drobnej Wytwórczości i Usług — jeden zastępca dyrektora,
- 5) w Wydziale Budżetowo-Gospodarczym — jeden zastępca dyrektora,
- 6) w Wydziale Finansowym — jeden zastępca dyrektora,
- 7) w Wydziale Gospodarki Komunalnej i Mieszkaniowej — jeden zastępca dyrektora,
- 8) w Wydziale Geodezji i Gospodarki Gruntami — dwóch zastępców Głównego Geodety Wojewódzkiego,
- 9) w Wydziale Handlu — jeden zastępca dyrektora,
- 10) w Wydziale Kadr i Szkolenia — jeden zastępca dyrektora,
- 11) w Wydziale Kontroli — jeden zastępca dyrektora,
- 12) w Wydziale Kontroli — jeden zastępca dyrektora,
- 13) w Wydziale Kultury Fizycznej, Sportu i Turystyki — jeden zastępca dyrektora,
- 14) w Wydziale Ochrony Środowiska, Gospodarki Wodnej i Geologii — jeden zastępca dyrektora,
- 15) w Wydziale Rolnictwa, Gospodarki Żywnościowej i Leśnictwa — trzech zastępców dyrektora,
- 16) w Wydziale Społeczno-Administracyjnym — jeden zastępca dyrektora,
- 17) w Wydziale Planowania Przestrzennego, Urbanistyki, Architektury i Nadzoru Budowlanego — dwóch zastępców Głównego Architekta Wojewódzkiego,
- 18) w Wydziale Zatrudnienia i Spraw Socjalnych — jeden zastępca dyrektora,
- 19) w Wydziale Zdrowia i Opieki Społecznej — dwóch zastępców dyrektora,
- 20) w Komendzie Wojewódzkiej Straży Pożarnych — dwóch zastępców Komendanta,
- 21) w Wydziale Kultury i Sztuki — jeden zastępca dyrektora,
- 22) w Kuratorium Oświaty i Wychowania — trzech wicekuratorów,

- 23) w Wojewódzkim Inspektoracie Obrony Cywilnej — jeden zastępca szefa,

## § 10.

Dla zapewnienia racjonalnej organizacji pracy tworzy się w następujących wydziałach — oddziały (lub komórki równorzędne o innej nazwie):

- 1) w Wydziale Rolnictwa, Gospodarki Żywnościowej i Leśnictwa
  - a) Oddział Rewizji i Finansów,
  - b) Oddział Oświaty Rolniczej,
  - c) Oddział Weterynarii,
- 2) w Wydziale Planowania Przestrzennego, Urbanistyki, Architektury i Nadzoru Budowlanego,
  - a) Oddział Urbanistyczno-Budowlany,
  - b) Oddział Architektury, Projektowania i Nadzoru,
- 3) w Kuratorium Oświaty i Wychowania,
  - a) Oddział Ekonomiczny,
- 4) w Wydziale Zatrudnienia i Spraw Socjalnych,
  - a) Punkt Orientacji i Poradnictwa Zawodowego,
- 5) w Komendzie Wojewódzkiej Straży Pożarnych,
  - a) Służba Organizacyjna Kadr i Spraw Socjalnych,
  - b) Służba Prewencji,
  - c) Służba Operacyjna,
  - d) Służba Kwatermistrzowska i Gospodarki Materiałowo-Technicznej,
  - e) Służba Techniczna,
  - f) Służba Wychowania Politycznego,
  - g) Służba Szkoleniowa,
- 6) w Wojewódzkim Inspektoracie Obrony Cywilnej,
  - a) Oddział Operacyjno-Organizacyjny i Szkolenia,
  - b) Oddział Techniczny i Zaopatrzenia.

## § 11.

1. Wydziały pracują w o parciu o regulaminy wewnętrzne, ustalone przez dyrektorów Wydziałów i zatwierdzone przez Wojewodę lub nadzorującego Wicewojewodę,
2. Regulamin Wewnętrzny, o którym mowa w ust. 1 ustala m. in.
  - 1) cel i zadania Wydziału,
  - 2) podział zadań między dyrektorem Wydziału i jego zastępcami,
  - 3) strukturę organizacyjną,
  - 4) opisy stanowisk pracy,
  - 5) zakresy czynności poszczególnych stanowisk pracy,
  - 6) zastępstwa pracowników w przypadku ich dłuższej nieobecności w pracy,
  - 7) obieg dokumentacji i znakowania akt.

## V. Zakresy czynności wydziałów

## § 12.

Wydziały każdy w zakresie ustalonym przez wojewodę w regulaminie organizacyjnym urzędu, podejmują działania i prowadzą sprawy związane z realizacją zadań i kompetencji wojewody jako terenowego organu administracji państwowej o właściwości ogólnej oraz realizują zadania i kompetencje jako terenowe organy administracji państwowej o właściwości szczególnej, zwłaszcza dotyczące:

- 1) opracowywanie propozycji do projektów wieloletnich i rocznych planów społeczno-gospodarczych województwa i budżetu województwa, prognoz i programów rozwoju odpowiednich dziedzin gospodarki województwa, współdziałania w sporządzaniu planów zagospodarowania przestrzennego,
- 2) inicjowania i podejmowania przedsięwzięć organizacyjnych w celu zapewnienia właściwej i terminowej realizacji zadań określonych w planach społeczno-gospodarczych województwa i budżecie województwa,

- 3) organizowania wykonania zadań określonych w aktach prawnych naczelných organów władzy i administracji państwowej, uchwałach wojewódzkiej rady narodowej i zarządzeniach wojewody,
- 4) przygotowywania niezbędnych materiałów i wykonywania czynności organizacyjnych związanych z współdziałaniem z jednostkami gospodarczymi różnych branż i sektorów,
- 5) przygotowywanie projektów aktów prawnych wojewody oraz projektów uchwał i innych materiałów wnoszonych pod obrady wojewódzkiej rady narodowej, jej prezydium i komisji,
- 6) prowadzenia postępowania administracyjnego i podejmowania decyzji w sprawach indywidualnych z zakresu administracji państwowej oraz stosowania przepisów o postępowaniu egzekucyjnym w administracji,
- 7) rozpatrywania interpelacji i wniosków posłów do Sejmu PRL i radnych Wojewódzkiej Rady Narodowej, wniosków Prezydium i Komisji WRN, wniosków i postulatów ludności oraz przygotowywanie propozycji ich załatwienia,
- 8) prowadzenia w zakresie ustalonym przez Wojewodę, kontroli jednostek państwowych, podporządkowanych Wojewódzkiej Radzie Narodowej, nie będących przedsiębiorstwami państwowymi,
- 9) funkcji nadzorczych nad terenowymi organami administracji państwowej stopnia podstawowego,
- 10) inicjowania oraz współdziałania z Wydziałem Kadr i Szkolenia w zakresie organizowania szkolenia pracowników Urzędu Wojewódzkiego oraz urzędów terenowych organów administracji państwowej stopnia podstawowego,
- 11) przeprowadzania na zlecenie Wojewody, kontroli działalności merytorycznej i gospodarki finansowej stowarzyszeń,
- 12) współdziałania między sobą oraz z jednostkami państwowymi, spółdzielczymi, organizacjami społecznymi i organami samorządu mieszkańców w realizacji zadań wydziałów,
- 13) współdziałania z wyższymi uczelniami, instytutami naukowo-badawczymi oraz innymi placówkami naukowymi w zakresie stosowania osiągnięć nauki i techniki,
- 14) przygotowywania dla potrzeb Wojewody oraz w celu przedstawienia naczelnym organom państwowym i Wojewódzkiej Radzie Narodowej projektów sprawozdań, ocen, analiz i bieżących informacji o realizacji powierzonych im zadań,
- 15) usprawniania organizacji, metod i form pracy Wydziału oraz podejmowania działań na rzecz usprawniania pracy urzędów terenowych organów administracji państwowej stopnia podstawowego,
- 16) obronności kraju w tym obrony cywilnej oraz ochrony przeciwpożarowej w zakresie ustalonym odrębnymi przepisami,
- 17) organizowania i podejmowania niezbędnych przedsięwzięć w celu ochrony tajemnicy państwowej i służbowej,
- 18) spraw związanych z wykonywaniem przez wojewodę zadań i kompetencji terenowego organu administracji państwowej o w łaściwości ogólnej,
- 19) prowadzenia spraw w zakresie swego działania związanych z wykonywaniem przez wojewodę funkcji organu założycielskiego w stosunku do przedsiębiorstw państwowych wynikających z ustawy o przedsiębiorstwach państwowych oraz z innych ustaw i wydanych na ich podstawie aktach wykonawczych, w tym również w stosunku do przedsiębiorstw użyteczności publicznej,
- 20) gromadzenia i analizowania podstawowych informacji bawartych w planach terenowych jednostek gospodarki uspołecznionej,
- 21) dokonywania ocen wdrażania reformy gospodarczej, współdziałania w tym zakresie z nadzorowanymi przedsiębiorstwami, organami administracji państwowej, bankami i inwestorami,
- 22) prowadzenia spraw z zakresu bezpieczeństwa i higieny pracy w stosunku do jednostek podległych i nadzorowanych przez wojewodę,
- 23) opracowywania projektów i zawierania umów z jednostkami gospodarki uspołecznionej lub proponowania wyznaczenia państwowej jednostki organizacyjnej do zawarcia takiej umowy, na realizację określonych zadań gospodarczych, wynikających z planów wojewódzkich,
- 24) stosowania instrumentów ekonomicznych i prawnych określonych w przepisach prawnych i oceniania ich skuteczności dla realizacji planów wojewódzkich,
- 25) współdziałania z organizacjami związkowymi o zasięgu ponad zakładowym w sprawach objętych zakresem działania wydziału,
- 26) działań związanych z ochroną przed powodzią oraz wykonywaniem przez wojewodę funkcji przewodniczącego wojewódzkiego komitetu przeciwpowodziowego,
- 27) ustalania wytycznych, programowania, planowania i nadzorowania realizacji inwestycji i remontów,
- 28) opiniowania założeń techniczno-ekonomicznych oraz ich zatwierdzania w odniesieniu do inwestycji wojewódzkich, a także nadzoru nad ich realizacją,
- 29) spraw związanych z przydziałem i opróżnianiem mieszkań funkcyjnych pozostających w dyspozycji nadzorowanych zakładów pracy,
- 30) opracowywania z zakresu działania wydziału programów czynów społecznych i nadzorowania ich realizacji,
- 31) rozpatrywania skarg kierowanych do Wojewody i Wydziałów, badanie zasadności skarg, analizowania źródła i przyczyn ich powstawania, podejmowania operatywnych działań zapewniających należyte i terminowe załatwianie skarg, przyjmowania interesantów i udzielania im wyjaśnień oraz opracowywania niezbędnych informacji o załatwianiu skarg i wniosków,
- 32) udzielania we współdziałaniu z rzecznikiem prasowym informacji środkami masowego przekazu o działalności i zamierzeniach w zakresie realizacji zadań oraz reagowania na krytykę prasową i wykorzystywania jej dla doskonalenia pracy wydziałów,
- 33) współdziałania z kuratorium oświaty i wychowania przy ustalaniu kierunków kształcenia zawodowego i rozmieszczania szkół, zadań rekrutacyjnych a także w zapewnianiu warunków pracy odpowiednich branżowo szkół.

## § 13.

1. Do Biura Wojewódzkiej Rady Narodowej należą sprawy związane z realizacją przepisów ustawy z dnia 20 lipca 1983 r. o systemie rad narodowych i samorządu terytorialnego we właściwych dla biura dziedzinach, a w szczególności:
  - 1) wykonywania zadań związanych z wyborami do Sejmu PRL i rad narodowych oraz organów samorządu mieszkańców i innych organów stosownie do obowiązujących przepisów,
  - 2) obsługi kancelaryjno-biurowej oraz w zakresie zleconym — merytorycznej — Wojewódzkiej Rady Narodowej i jej organów, a w tym organizacyjnego przygotowania posiedzeń organów kolegialnych; opracowywania materiałów z obrad, uchwał, postanowień, wniosków i opinii oraz przekazywania ich odpowiednim organom i czuwania nad ich realizacją, przez właściwe organy i jednostki organizacyjne; zapewnienia prawidłowego przygotowywania materiałów na

- sesje rady, posiedzenia prezydium i komisji, zbierania materiałów będących przedmiotem obrad i przedstawiania ich Prezydium i właściwym komisjom prowadzenia rejestrów, uchwał i postanowień WRN, postanowień Prezydium, wniosków i opinii komisji oraz interpelacji i wniosków radnych; czuwanie nad terminowym załatwianiem wniosków komisji oraz interpelacji i wniosków radnych przez organy państwowe, instytucje i jednostki gospodarcze,
- 3) sprawowania obsługi Wojewódzkiego Zespołu Poselskiego oraz Wojewódzkiej Komisji Czynów Społecznych i konkursu „Mistrz Gospodarności”,
  - 4) opracowywania projektów planów pracy WRN i jej organów, a w tym programu działania rady na okres kadencji oraz rocznego planu pracy i informowania zainteresowanych o zadaniach wynikających z uchwalonych programów i planów,
  - 5) udziału w opracowywaniu uchwał WRN oraz opracowywaniu i przedstawianiu projektów postanowień Prezydium Rady, wniosków i opinii komisji w merytorycznych i organizacyjnych sprawach,
  - 6) współdziałanie z przewodniczącymi właściwych komisji Wojewódzkiej Rady Narodowej w zakresie zapewnienia udziału Komisji w przygotowaniu projektów ważniejszych uchwał, projektów aktów zawierających przepisy prawa miejscowego oraz powoływaniu i odwoływaniu kierowników wydziałów (jednostek równorzędnych), koordynacji planów kontroli komisji oraz współuczestniczenia w czynnościach kontrolowanych prowadzonych przez organy kontroli państwowej i społecznej,
  - 7) opracowywania w zakresie zleconym przez Prezydium WRN informacji, ocen i wniosków dla potrzeb Prezydium, a w szczególności dotyczących wykorzystywania opinii i wniosków komisji przez organy, do których były one kierowane: prawidłowości i terminowości realizacji interpelacji i wniosków radnych: działalności komisji i radnych oraz realizacji wytycznych i zaleceń Prezydium w powyższych sprawach,
  - 8) czuwanie nad zabezpieczeniem praw radnych i członków komisji WRN, a w szczególności wynikających z ochrony stosunku pracy radnych i przygotowywania projektów decyzji Prezydium WRN w tych sprawach,
  - 9) przygotowywania projektów planów spotkań radnych WRN z wyborcami oraz dyżurów w okręgach wyborczych dla przyjmowania wniosków, uwag i skarg mieszkańców,
  - 10) czuwanie nad prawidłowością wyborów członków Prezydium Rad Narodowych stopnia podstawowego i powoływania komisji tych rad,
    - 11) przeprowadzania pod względem prawnym i techniczno-legislacyjnym kontroli uchwał rad narodowych stopnia podstawowego oraz opracowywania wniosków o uchylenie lub zmianę wadliwych uchwał, bądź projektów wystąpień w sprawie ich reasumpcji,
  - 12) przygotowywania materiałów i informacji niezbędnych dla podejmowania przez WRN ocen działalności rad stopnia podstawowego,
  - 13) przygotowywania projektów rozstrzygnięć w sprawach spornych między radami narodowymi stopnia podstawowego,
  - 14) zapewnienia radom narodowym w niezbędnym zakresie pomocy merytorycznej i prawnej związanej z nadzorem nad działalnością organów samorządu mieszkańców miast i wsi oraz opracowywania dla potrzeb Prezydium WRN i komisji do spraw samorządu informacji o respektowaniu i wykonaniu uchwał i wniosków samorządu mieszkańców,
  - 15) organizowania, zgodnie z planem pracy Prezydium WRN lub na zlecenie Przewodniczącego WRN, narad z właściwymi członkami prezydiów rad narodowych stopnia podstawowego oraz opracowywania wyników tych narad,
  - 16) prowadzenia ewidencji członków prezydiów rad stopnia podstawowego,
  - 17) organizowania pomocy instruktażowo-szkoleniowej dla biur rad narodowych stopnia podstawowego, opracowywania planów szkoleń i narad oraz ich wykonywania,
  - 18) podejmowania w zakresie zleconym przez Prezydium WRN czynności zmierzających do zapewnienia współdziałania WRN i jej organów z organizacjami społeczno-politycznymi i samorządowymi,
  - 19) podejmowania, w zakresie zleconym, działań zapewniających poszanowanie samodzielności organizacji związkowych, społeczno-zawodowych, młodzieżowych i kobiecych, samorządów pracowniczych i zawodowych, organizacji spółdzielczych i innych oraz przestrzegania przez te organizacje przepisów prawa,
  - 20) organizowania, w zakresie wskazanym przez WRN, przeprowadzania konsultacji społecznej nad projektem rozstrzygnięć poddanych konsultacji oraz podawania wyników do wiadomości publicznej,
  - 21) przygotowywania propozycji przekazania niektórych spraw z zakresu działania WRN do właściwych rad narodowych stopnia podstawowego,
  - 22) przygotowywania projektów rozstrzygnięć przez WRN i jej organy problemów o charakterze społecznym lub gospodarczym o zasięgu wojewódzkim, przedstawionych przez miejskie (gminne, dzielnicowe) rady narodowe lub projektów wystąpień w tych sprawach, których rozstrzygnięcie wymaga ogólnopństwowej regulacji,
  - 23) opracowywania na zlecenie WRN i dla potrzeb Rady Państwa materiałów i informacji oraz wniosków dot. działalności organów samorządu terytorialnego oraz poszanowania ich samodzielności działania,
  - 24) obsługi kancelaryjno-biurowej Wojewódzkiej Komisji Odnaczeń Państwowych,
  - 25) przygotowywania projektów wniosków WRN o podjęcie inicjatywy ustawodawczej lub uchwalodawczej oraz propozycji rozstrzygnięcia problemów wymagających ogólnopństwowej regulacji,
  - 26) obsługi dyżurów przewodniczącego i członków Prezydium WRN, przyjmowania i prowadzenia rejestru skarg i wniosków obywateli oraz podejmowania działań dla ich rozpatrzenia,
  - 27) organizowania i obsługi narad i konferencji zwoływanych przez Przewodniczącego WRN,
  - 28) załatwiania spraw związanych z nadaniem odznak regionalnych oraz organizowania uroczystości ich wręczenia.
2. Zadania wymienione w pkt. 1, 11, 12, 13, 14, 21 i 22 biuro wojewódzkiej rady narodowej wykonuje we współdziałaniu z właściwymi wydziałami Urzędu Wojewódzkiego.

## § 14.

**Do Wydziału Organizacyjnego** należą sprawy organizacji, funkcjonowania i planowania pracy Urzędu Wojewódzkiego a także urzędów terenowych organów administracji państwowej stopnia podstawowego, wynikające z nadzoru nad terenowymi organami administracji państwowej stopnia podstawowego o właściwości ogólnej, kierowania pracą wydziałów Urzędu Wojewódzkiego, skarg i wniosków obywateli służby informacyjnej Wojewody, a w szczególności:

- 1) wynikające z funkcji Wojewody jako przedstawiciela



- Rządu, organu wykonawczego i zarządzającego WRN oraz terenowego organu administracji państwowej o właściwości ogólnej, a w szczególności:
- związanych z funkcjami reprezentacyjnymi Wojewody, a zwłaszcza organizowania kontaktów Wojewody z terenowymi organami administracji państwowej stopnia podstawowego, a także organizacjami politycznymi, społecznymi, związkami zawodowymi oraz załogami zakładów pracy,
  - koordynowania działalności związanej ze współpracą Wojewody i terenowych organów administracji państwowej stopnia podstawowego z zagranicą a w szczególności współpracy przygranicznej województwa i miast,
  - wynikających z funkcji nadzorczych Wojewody w stosunku do terenowych organów administracji państwowej stopnia podstawowego,
  - kontroli terminowego przygotowywania przez dyrektorów wydziałów materiałów na sesje rady narodowej, posiedzenia prezydium i komisji WRN, kontroli terminowego przygotowywania przez dyrektorów wydziałów odpowiedzi na interpelacje i wnioski radnych, wnioski komisji oraz na postulaty i wnioski wyborców,
  - organizowania posiedzeń Kolegium Wojewody oraz kontrolowania wykonania ustaleń podjętych przez kolegium,
  - obsługi sekretariatu Wojewody i Wicewojewodów,
  - kierowania obiegiem dokumentów i pism kierowanych do Wojewody i Wicewojewodów,
- 2) organizacji i funkcjonowania Urzędu Wojewódzkiego oraz urzędów stopnia podstawowego, a w szczególności:
- opracowywania regulaminu organizacyjnego Urzędu Wojewódzkiego, kontroli jego funkcjonowania oraz przedstawiania Wojewodzie wniosków usprawniających wynikających z tej kontroli,
  - opracowywania wytycznych Wojewody do ustalania regulaminów organizacyjnych w urzędach terenowych organów administracji państwowej stopnia podstawowego,
  - ogólnych zasad organizacji i funkcjonowania jednostek i zakładów budżetowych podporządkowanych radom narodowym,
  - usprawniania organizacji pracy Urzędu Wojewódzkiego i urzędów terenowych organów administracji państwowej stopnia podstawowego oraz wdrażania nowych metod i technik zarządzania,
  - podziału administracyjnego oraz ustalania i zmian nazw miejscowości obiektów fizjograficznych,
- 3) koordynacji planowania zadań Urzędu Wojewódzkiego wynikających z planu społeczno-gospodarczego, zaleceń organów naczelnych (centralnych), uchwał WRN oraz postanowień Wojewody, a w szczególności:
- opracowywania projektów planów i programów pracy Urzędu Wojewódzkiego,
  - przekazywania właściwym wydziałom oraz koordynowania realizacji zadań wynikających z uchwał WRN, wniosków komisji, postulatów Wojewódzkiego Zespołu Poselskiego, ustaleń Wojewody i Kolegium Wojewody,
  - przekazywanie do realizacji właściwym wydziałom zadań Wojewody wynikających z ustaw, rozporządzeń i uchwał Rady Ministrów, postanowień Prezydium Rządu oraz zarządzeń i wytycznych Prezesa Rady Ministrów oraz ministrów i kierowników urzędów centralnych,
  - organizacji prac kontrolnych związanych z realizacją przez wydziały planów i programów pracy
- Urzędu Wojewódzkiego oraz ustaleń Kolegium Wojewody,
- opracowywania planów narad zwoływanych przez Wojewodę i Wicewojewodów oraz przez dyrektorów wydziałów i koordynowanie realizacji tych planów,
- 4) Służby prasowej Wojewody, a w szczególności:
- współdziałania z przedstawicielami środków masowego przekazu oraz informowania ich o polityce, działalności oraz zamierzeniach Wojewody,
  - organizowania kontaktów Wojewody i Wicewojewodów oraz dyrektorów wydziałów z dziennikarzami a także udzielania dziennikarzom pomocy w zbieraniu i sporządzaniu informacji,
  - analiz publikacji prasowych i organizowania reagowania na krytykę prasową dotyczącą działalności Wojewody, Urzędu Wojewódzkiego oraz t.o.a.p. stopnia podstawowego i ich urzędów,
- 5) organizacji załatwiania skarg i wniosków obywateli, a zwłaszcza:
- prowadzenia zbiorczej ewidencji skarg i wniosków wpływających do Urzędu Wojewódzkiego, przekazywania ich wydziałom oraz innym jednostkom do załatwiania według właściwości,
  - przyjmowania interesantów zgłaszających się w sprawach skarg i wniosków do Wojewody i Wicewojewodów, organizowania przyjęć interesantów w tych sprawach przez Wojewodę i Wicewojewodów oraz badania lub zlecenia ich badania innym wydziałom stosownie do dyspozycji Wojewody,
  - kontroli terminowego załatwiania skarg i wniosków przez wydziały i jednostki podporządkowane Wojewodzie oraz opracowywania w tym zakresie zbiorczych analiz i sprawozdań,
- 6) służby informacyjnej Wojewody, a w szczególności:
- organizowania obsługi dyżurów w Urzędzie Wojewódzki a w niezbędnym zakresie również w urzędach terenowych organów administracji państwowej stopnia podstawowego — oraz rejestrowania zgłaszanych spraw i nadawanie im dalszego biegu,
  - sporządzania i przekazywania meldunków do DYSOR-u oraz do dyżurnej służby informacyjno-meldunkowej w Ministerstwie Administracji i Gospodarki Przestrzennej,
- 7) Prowadzenia spraw związanych z funkcjonowaniem systemu „REGON”,
- 8) współdziałania z Rarą Pracowniczą Urzędu Wojewódzkiego.

## § 15.

**Do Wojewódzkiej Komisji Planowania** należą sprawy związane z kompleksową koordynacją: planowania społeczno-gospodarczego (perspektywicznego, wieloletniego, rocznego) w województwie zgodnie z obowiązującym systemem planowania, opracowań programów, analiz i prognoz w ramach prac przedplanistycznych, ocen przebiegu i wyników realizacji zadań planów oraz ogólnej koordynacji procesów inwestycyjnych, a w szczególności:

- 1) opracowywania wariantów założeń wojewódzkich planów społeczno-gospodarczych i rocznych oraz projektów wojewódzkich planów perspektywicznych,
- 2) opracowywania wieloletnich i rocznych projektów wojewódzkich planów społeczno-gospodarczych,
- 3) opracowywania założeń programów i prognoz perspektywicznych o charakterze prac przedplanowych:
  - organizowanie i koordynowanie prac studialnych i planistycznych związanych z opracowaniem wojewódzkich planów społeczno-gospodarczych, wojewódzkich programów problemowych oraz współdzia-

- łania w tym zakresie z ośrodkami naukowymi,  
— udzielanie wytycznych i formułowanie założeń do opracowywania programów rozwoju obszarów problemowych w województwie oraz obszarów problemowych w układach międzywojewódzkich — o ile rada narodowa podejmie decyzję o ich opracowywaniu,
- 4) koordynowania realizacji celów i zadań zawartych w planach społeczno-gospodarczych województwa i przestrzennego zagospodarowania,
  - 5) opiniowania przedsięwzięć jednostek gospodarczych i instytucji dla zapewnienia zgodności z celami określonymi w planach centralnych i terytorialnych,
  - 6) współdziałania z właściwymi naczelnymi (centralnymi) organami administracji państwowej w procesie tworzenia projektów Narodowego Planu Społeczno-Gospodarczego, Centralnego Planu Rocznego oraz innych opracowań planistycznych i programowych,
  - 7) ustalania szczegółowych zasad, trybu i metod opracowywania projektów planów terytorialnych stopnia wojewódzkiego,
  - 8) ustalania ramowych zasad, trybu i metod opracowywania projektów planów terytorialnych stopnia podstawowego,
  - 9) ustalania zasad, metod i trybu opracowywania analiz i ocen realizacji planów terytorialnych stopnia wojewódzkiego,
  - 10) opracowywania we współdziałaniu z zainteresowanymi wydziałami i jednostkami, rocznych analiz stanu i rozwoju województwa oraz wykonania planów wojewódzkich,
  - 11) opiniowania pod względem merytorycznym projektów aktów normatywnych oraz decyzji rodzących skutki społeczno-gospodarcze w zakresie zastrzeżonym dla organu administracji państwowej stopnia wojewódzkiego,
  - 12) opiniowania wniosków zainteresowanych wydziałów w sprawie finansowania zadań, bądź ich części (ze środków funduszy celowych, będących w dyspozycji innych organów i instytucji),
  - 13) wydawanie wskazań i decyzji dotyczących lokalizacji inwestycji w zakresie i trybie określonym w odrębnych przepisach,
  - 14) koordynowania prac planistycznych i związanych z opracowaniem przez właściwe jednostki Urzędu Wojewódzkiego, programów inwestycyjnych oraz opracowywania zbiorczych projektów w tym zakresie,
  - 15) przygotowywania propozycji i określania zasad prowadzenia polityki inwestycyjnej na obszarze województwa w powiązaniu z planowaniem przestrzennym,
  - 16) techniczna obsługa powołanych w odrębnym trybie komisji oceny projektów inwestycyjnych,
  - 17) opracowywania dla potrzeb Wojewódzkiej Rady Narodowej jej komisji oraz terenowych organów administracji państwowej, kompleksowych analiz, prognoz, opinii i ocen dotyczących działalności inwestycyjnej,
  - 18) ewidencja zmian w planach uchwalonych przez Wojewódzką Radę Narodową,
  - 19) opracowywania okresowych analiz sytuacji gospodarczej województwa oraz informacji o zagrożeniach w realizacji planu,
  - 20) inicjowania inwestycji wspólnych i towarzyszących,
  - 21) opracowywania przy współdziałaniu z innymi wydziałami Urzędu Wojewódzkiego bilansów siły roboczej i prognoz demograficznych,
  - 22) współpraca z Narodowym Bankiem Polskim przy opracowywaniu bilansów dochodów i wydatków ludności,
  - 23) współpraca z Wydziałem Finansowym przy opracowywaniu budżetu województwa,
  - 24) koordynowania prowadzonych przez zainteresowane wydziały Urzędu Wojewódzkiego spraw związanych z planowaniem czynów społecznych, analizą ich wykonania oraz podziałem materiałów i środków przeznaczonych na ten cel,
  - 25) opiniowania w uzgodnieniu z wydziałami branżowymi projektów zmian organizacyjnych dotyczących tworzenia, podziału, likwidacji lub zmiany profilu produkcji, powodującego zmianę wykorzystania zasobów miejscowych wszystkich jednostek gospodarczych, działających na terenie województwa w zakresie przewidzianym odrębnymi przepisami,
  - 26) opiniowania programów badań statystycznych pod kątem ich dostosowania do potrzeb planowania i analiz ekonomicznych województwa,
  - 27) koordynowanie działań dotyczących wdrażania reformy gospodarczej.

## § 16.

**Do Wydziału Budownictwa** należy prowadzenie spraw związanych z realizacją polityki w zakresie wykonawstwa budownictwa ogólnego i mieszkaniowego, a w szczególności spraw:

- 1) opracowywania kierunków rozwoju wykonawstwa w zakresie budownictwa mieszkaniowego i ogólnego oraz przemysłu materiałów budowlanych,
- 2) programowania rozwoju budownictwa, opracowywania wieloletnich i rocznych projektów planów budownictwa i innych programów ustalonych przez Wojewódzką Radę Narodową, w tym prowadzenie kierunkowych działań na rzecz dostosowania istniejącego zaplecza produkcyjnego, dla bieżących i przyszłych potrzeb produkcyjnych,
- 3) współdziałania z bankami przy realizacji polityki kredytowej w stosunku do przedsiębiorstw,
- 4) gromadzenia, analizowania i określania potrzeb z zakresu potencjału wykonawczego budownictwa oraz ustalania kierunków rozwoju tego potencjału,
- 5) analizowania lokalnych zasobów surowcowych materiałów budowlanych, bilansowania tych zasobów z potrzebami budownictwa oraz określania kierunków i sposobów ich wykorzystania,
- 6) dokonywania analiz i ocen wyposażenia przedsiębiorstw w środki produkcji oraz udział lub współdziałanie w sterowaniu dostawami,
- 7) współdziałania z właściwymi organami administracji państwowej, centralami i jednostkami obrotu materiałowo-technicznego w zakresie zaopatrzenia przedsiębiorstw,
- 8) koordynacji wspólnych przedsięwzięć jednostek wykonawczych,
- 9) bilansowania potrzeb inwestycyjnych oraz ustalania kierunków polityki w zakresie wykonawstwa robót inwestycyjnych zgodnie z uchwałami Wojewódzkiej Rady Narodowej i planem społeczno-gospodarczym województwa,
- 10) bilansowania potrzeb mieszkaniowych budownictwa wielo i jednorodzinne z możliwościami realizacyjnymi wykonawców we wszystkich technologiach, w tym fabryk domów,
- 11) inicjowania postępu technicznego i unowocześnienia technologii wykonawstwa,
- 12) współdziałania z biurami projektowymi i inwestorami w zakresie kierunków rozwiązań technologicznych wykonawstwa budowlanego,
- 13) organizowania, inicjowania i współdziałania — we współpracy z instytucjami naukowo-badawczymi w realizacji wdrożeń patentowych i racjonalizatorskich oraz tworze-

nia zaplecza badawczego i kontaktów zawodowych z zagranicą,

- 14) prowadzenia informacji naukowo-technicznej,
- 15) analizy kształtowania się kosztów i cen oraz podejmowania inicjatyw w zakresie cenotwórstwa,
- 16) udzielania fachowej i organizacyjnej pomocy w rozwiązywaniu problemów budowlanych i materiałowo-technicznych na rzecz zakładów i ekip remontowo-budowlanych przy terenowych organach administracji państwowej stopnia podstawowego,
- 17) określenia potrzeb materiałowych oraz sterowania dostawami dla realizatorów budownictwa mieszkaniowego wielo i jednorodzinne wraz z infrastrukturą,
- 18) opracowywania określonych problemowych analiz ekonomicznych dla potrzeb przedsiębiorstw oraz właściwych organów administracji państwowej.

#### § 17.

**Do Wydziału Budżetowo-Gospodarczego** należą sprawy administracyjno-gospodarcze, socjalne, mechanizacji pracy, obsługi finansowo-księgowej, a w szczególności:

- 1) opracowywania i realizacji planów finansowych objętych częścią budżetu wojewódzkiego właściwą dla Wydziału Budżetowo-Gospodarczego,
- 2) obsługi finansowo-księgowej wydziałów objętych innymi częściami budżetu wojewódzkiego w zakresie ustalonym przez Wojewodę oraz środków specjalnych i funduszy celowych,
- 3) nadzoru nad działalnością zakładów budżetowych, gospodarstw pomocniczych podległych Wydziałowi Budżetowo-Gospodarczemu,
- 4) planowania i realizacji wydatków osobowych (wynagrodzeń) ubezpieczeń społecznych, dodatków, nagród, kosztów podróży i przeniesień służbowych,
- 5) gospodarki mandatami gotówkowymi i kredytowanymi oraz ich ewidencji wraz z windykacją należności,
- 6) zarządu budynkami administracyjnymi, zakładowymi domami mieszkalnymi, gospodarki lokalami biurowymi Urzędu Wojewódzkiego,
- 7) inwestycji, remontów kapitałnych, bieżących i konserwacji budynków administracyjnych Urzędu Wojewódzkiego oraz nadzoru nad realizacją tych zadań przez urzędy terenowych organów stopnia podstawowego,
- 8) gospodarki środkami rzeczowymi, drukami i formularzami, zaopatrzenia materiałowo-technicznego na cele administracyjne, zakupu inwentarza ruchomego, materiałów i pomocy biurowych oraz konserwacji inwentarza biurowego,
- 9) wykonywania czynności usługowych związanych z funkcjami reprezentacyjnymi,
- 10) wdrażania postępu technicznego w zakresie mechanizacji prac biurowych w Urzędzie Wojewódzkim i urzędach stopnia podstawowego,
- 11) prowadzenia biblioteki urzędowej, archiwum zakładowego, kancelarii ogólnej, hali maszyn, małej poligrafii, łącznicy telefonicznej, teleksowej, łączności radiotelefonicznej,
- 12) gospodarki odzieżą ochronną, roboczą i umundurowaniem,
- 13) prowadzenia zakładowej działalności socjalnej,
- 14) administracji Wojewódzkiego Dziennika Urzędowego,
- 15) pieczęści i tablic urzędowych,
- 16) związanych z przestrzeganiem przepisów bezpieczeństwa i higieny pracy oraz zabezpieczenia przeciwpożarowego,
- 17) gospodarki taborem samochodowym i zaspakajania potrzeb komunikacyjnych Urzędu Wojewódzkiego oraz związanych z przyznawaniem ryczałtów komunikacyjnych na przejazdy własnymi środkami lokomocji w ce-

lach służbowych dla terenowych organów administracji państwowej stopnia podstawowego,

- 18) związanych z zainstalowaniem telefonów służbowych w mieszkaniach prywatnych pracowników urzędów terenowych organów administracji państwowej,
- 19) związanych z zabezpieczeniem mienia w Urzędzie Wojewódzkim, organizacji ochrony gmachu i wykonywaniem nadzoru nad zabezpieczeniem mienia w urzędach terenowych organów administracji państwowej stopnia podstawowego.

#### § 18.

**Do Wydziału Drobnej Wytwórczości i Usług** należą sprawy w zakresie drobnej wytwórczości i usług, a w szczególności:

- 1) programowania i planowania rozwoju działalności drobnej wytwórczości i usług,
- 2) inicjowania, organizowania i rozwoju państwowego przemysłu terenowego,
- 3) inspirowania odpowiedniej struktury produkcji drobnej wytwórczości, w powiązaniu z sytuacją rynkową,
- 4) koordynacji i kontroli godzin otwarcia i zamknięcia placówek usługowych,
- 5) prowadzenia rejestru cechów i statutów izb rzemieślniczych,
- 6) rozwoju i funkcjonowania pozarolniczych jednostek gospodarki nieuspołecznionej (również zagranicznych osób prawnych i fizycznych) i ich organizacji w dziedzinie produkcji i usług,
- 7) współdziałania z organami do spraw lokalowych w zakresie zapewnienia pomieszczeń użytkowych dla drobnej wytwórczości i usług
- 8) współpracy z terenowymi jednostkami obrotu w zakresie zaopatrzenia materiałowo-technicznego dla drobnej wytwórczości i usług oraz inicjowania efektywnego zagospodarowania w drobnej wytwórczości surowców miejscowych, odpadowych i wtórnych,
- 9) inicjowania zbiórki surowców wtórnych, odzysku i zagospodarowania opakowań poużytkowych,
- 10) inicjowania rozwoju kooperacji drobnej wytwórczości z przemysłem kluczowym oraz wymiany myśli technicznej,
- 11) inicjowania i koordynowania działań oszczędnościowych w sferze produkcji i usług,
- 12) współdziałania z organami kontroli w sprawach związanych z funkcjonowaniem jednostek drobnej wytwórczości, a w szczególności inicjowania kontroli w zakresie jakości, terminowości i cen świadczonych usług.

#### § 19.

**Do Wydziału Finansowego** należą sprawy związane z terenową gospodarką budżetową i finansową, wymiarem i poborem zobowiązania pieniężnego od rolników oraz podatków i opłat terenowych oraz zapewnienia dyscypliny finansowej, a w szczególności:

- 1) opracowania projektu budżetu wojewódzkiego i szczegółowego podziału dochodów wydatków tego budżetu,
- 2) opracowywania projektów dochodów i wydatków budżetowych województwa,
- 3) opracowywania projektów wieloletnich planów finansowania zadań,
- 4) instruktażu oraz nadzoru i koordynacji prac nad sporządzaniem projektów budżetów rad narodowych stopnia podstawowego,
- 5) współpracy z Izbą Skarbową i urzędami skarbowymi w zakresie planowania i wykonywania dochodów budżetowych rad narodowych,

- 6) opracowywania zbiorczych planów finansowania inwestycji i kapitalnych remontów jednostek i zakładów budżetowych planu terenowego i inwestycji przedsiębiorstw finansowanych z udziałem dotacji budżetowej oraz analiz tych planów,
- 7) czuwania nad zachowaniem równowagi budżetowej we wszystkich budżetach w poszczególnych okresach i oddziaływaniu na zapewnianie odpowiedniej relacji między realizacją dochodów budżetowych a realizacją wydatków oraz zachowania rytmicznej realizacji budżetu,
- 8) zatwierdzania planów finansowych wykonywanych bezpośrednio przez wydziały Urzędu Wojewódzkiego oraz kontroli wydatkowania funduszy celowych,
- 9) dokonywania w ramach posiadanych kompetencji zmian w budżecie wojewódzkim oraz opiniowania projektów decyzji w sprawie zmian w budżecie i aktów normatywnych wywołujących skutki finansowe dla budżetu,
- 10) dokonywania okresowych analiz z wykonania budżetu województwa i opracowywania materiałów w tym zakresie dla potrzeb terenowych organów władzy i administracji państwowej,
- 11) współdziałania w opracowywaniu okresowych terenowych bilansów pieniężnych przychodów i wydatków ludności dla potrzeb Narodowego Banku Polskiego,
- 12) kontroli gospodarki finansowej jednostek i zakładów budżetowych oraz gospodarstw pomocniczych,
- 13) współdziałania z Izbą Skarbową i urzędami skarbowymi w planowaniu rozliczeń z budżetem przedsiębiorstw państwowych i spółdzielczych powiązanych z budżetami rad narodowych oraz opracowywania i analiz i wniosków w tym zakresie,
- 14) opracowywania wytycznych dla służby podatkowej urzędów terenowych organów administracji państwowej stopnia podstawowego w sprawach: bieżących realizacji polityki podatkowej oraz wymiaru, kontroli i poboru zobowiązania pieniężnego od rolników oraz różnych podatków i opłat terenowych,
- 15) nadzoru i orzecznictwa w II instancji oraz koordynacji prac w zakresie wymiaru i poboru należności z tytułu zobowiązania pieniężnego od rolników oraz podatków i opłat terenowych,
- 16) przeprowadzania analiz i ocen realizacji polityki podatkowej w urzędach terenowych organów administracji państwowej stopnia podstawowego,
- 17) udzielania ulg oraz umarzania zaległości podatkowych i należności podatkowych i innych państwowych w granicach uprawnień,
- 18) nadzoru nad egzekucją administracyjną zaległości podatkowych prowadzoną przez terenowe organy administracji państwowej stopnia podstawowego w granicach uprawnień i orzecznictwa w tym zakresie,
- 19) przeprowadzania kontroli działalności jednostek będących głównymi dysponentami kredytów budżetu wojewódzkiego z wyjątkiem Wydziału Budżetowo-Gospodarczego oraz w urzędach miejskich i urzędach gmin a także przeprowadzenia zleconej przez Wojewodę kontroli w podległych jednostkach organizacyjnych,
- 20) organizowania oraz nadzoru nad rachunkowością budżetową prowadzoną przez terenowe organy administracji państwowej stopnia podstawowego oraz jednostki organizacyjne objęte budżetem wojewódzkim,
- 21) prowadzenia rachunkowości budżetu wojewódzkiego, rachunku scentralizowanej amortyzacji, funduszy i rezerw specjalnego przeznaczenia, wykonywania planów finansowych wydziału Finansowego a także sporządzania sprawozdań z wykonania budżetu województwa,
- 22) nadzoru nad rachunkowością zobowiązania pieniężnego od rolników oraz podatkami i opłatami terenowymi,
- 23) współdziałania z Wydziałem Kadr i Szkolenia Urzędu Wojewódzkiego przy opracowywaniu planów etatów osobowych dla Urzędu Wojewódzkiego oraz dla urzędów miejskich i urzędów gmin oraz prowadzenia zbiorczych ewidencji etatów i osobowego funduszu wynagrodzeń,
- 24) obsługi Wojewódzkiej Komisji orzekającej d/s naruszenia dyscypliny budżetowej.

## § 20.

Do Wydziału Gospodarki Komunalnej i Mieszkaniowej należą sprawy gospodarki komunalnej, budownictwa mieszkaniowego, w tym indywidualnego, gospodarki zasobami mieszkaniowymi i gospodarki lokalami a także budownictwa komunalnego w szczególności:

- 1) opracowywania programów rozwoju gospodarki komunalnej i oceny realizacji tych programów,
- 2) koordynacji rozbudowy urzędów komunalnych z programami rozwoju budownictwa mieszkaniowego,
- 3) przygotowywania w porozumieniu z właścicielami jednostkami programów inwestycyjnych planów 5-letnich w dziedzinie infrastruktury technicznej i społecznej,
- 4) opracowywania przy współpracy z zainteresowanymi jednostkami wieloletnich wojewódzkich programów rozwoju i rozmieszczania budownictwa mieszkaniowego i towarzyszącego w tym projektów planów budownictwa indywidualnego,
- 5) opracowywania projektów planów wojewódzkich: wieloletnich i rocznych w dziedzinie budownictwa mieszkaniowego i inwestycji gospodarki komunalnej,
- 6) koordynacji zamierzeń odnośnie wyposażenia terenów w infrastrukturę techniczną,
- 7) programowania wieloletnich zadań remontowych, ustalania potrzeb remontowych miejskiej gospodarki mieszkaniowej i komunalnej oraz inwestycji własnych przedsiębiorstw oraz bilansowania tych potrzeb z możliwościami wykonawstwa zarówno we własnym zakresie (systemem gospodarczym) jak i przez działające na terenie województwa przedsiębiorstwa budowlane (systemem zleceńowym), budżetowych w zakresie inwestycji i utrzymania dróg miejskich,
- 9) opracowywania programów czynów społecznych w zakresie gospodarki komunalnej i mieszkaniowej,
- 10) dokonywania analiz i ocen potrzeb mieszkaniowych oraz możliwości ich zaspokajania,
- 11) czynszów i innych opłat za lokale mieszkalne i użytkowe kaucji mieszkaniowych, wykorzystywania wpływów z czynszów najmu lokali w budynkach stanowiących własność osób fizycznych lub prawnych nie będących jednostkami gospodarki uspołecznionej,
- 12) koordynacji działań zainteresowanych organów i organizacji dla zapewnienia warunków realizacji budownictwa jednorodzinnego,
- 13) związanych z realizacją przepisów o pomocy finansowej Państwa na bieżące naprawy domów wielomieszkaniowych stanowiących własność osób fizycznych,
- 14) podłączenia nieruchomości do sieci urzędów komunalnych, zastępczego podłączenia do tej sieci budynków na koszt właściciela oraz hipotecznego zabezpieczenia na nieruchomości wydatkowanych na ten cel środków,
- 15) decyzji w sprawie opłat za pobór wody ponad ustalony limit oraz kar pieniężnych za prowadzenie do kanalizacji miejskiej stanowiącej własność Państwa ścieków w ilościach i ładunku zanieczyszczeń przekraczających warunki określone w posiadanym zezwoleniu,
- 16) współdziałania w zakresie dysponowania terenowym funduszem gospodarki wodnej na rzecz gospodarki wodnościekowej w miastach,

- 17) wynikających z przepisów o cmentarzach i chowaniu zmarłych,
- 18) zakładania i utrzymania zieleni miejskiej,
- 19) stosowania przepisów dotyczących utrzymania czystości i porządku w miastach i osiedlach,
- 20) pracowniczych ogrodów działkowych,
- 21) nadzoru nad rejestracją psów i pobierania opłat sanitaro-weterynaryjnych od posiadaczy psów,
- 22) w zakresie gazownictwa bezprzewodowego,
- 23) w zakresie ogrodów zoologicznych,
- 24) w zakresie miejsc pamięci narodowej w odniesieniu do cmentarzy, kwater i mogił wojennych,
- 25) w zakresie lasów komunalnych,
- 26) w zakresie ciepłownictwa,
- 27) budownictwa ze szczególnym uwzględnieniem remontów i modernizacji zasobów mieszkaniowych i urządzeń komunalnych,
- 28) współdziałania z organami spraw lokalowych w kształtowaniu zasad zasiedlania lokali mieszkalnych wynikających z przepisów Prawa Lokalowego,
- 29) koordynacji działalności służb miejskich gospodarki mieszkaniowej w zakresie eksploatacji i remontów,
- 30) remontów, odbudowy, wykańczania budowy budynków mieszkalnych, stanowiących własność osób fizycznych i prawnych nie będących jednostkami gospodarki społecznej oraz zabezpieczenia wiarygodności Państwa z tego tytułu,
- 31) współdziałania z jednostkami nadrzędnymi nad zarządcami nieruchomości w zakresie eksploatacji zasobów gospodarki mieszkaniowej,
- 32) nadzoru nad lokalnymi zrzeczeniami prywatnych właścicieli nieruchomości,
- 33) integracji prac programowych nad rozwojem systemów inżynierskich i komunikacyjnych, zlecenia i zatwierdzania prac projektowych dotyczących koncepcji generalnych i szczegółowych z zakresu inżynierii i komunikacji, zatwierdzania założeń techniczno-ekonomicznych dla obiektów inżynierskich i komunikacyjnych układów w miastach,
- 34) koordynowania działalności jednostek planu terenowego i centralnego w zakresie inżynierii miejskiej, komunikacji i usług komunalnych a w szczególności: wodociągów i kanalizacji, komunikacji zbiorowej, układów komunikacyjnych, gospodarki drogowej w miastach, oczyszczania miasta, zieleni miejskiej, ogrodów zoologicznych, energetyki ciepłej, elektroenergetyki, gazownictwa, telekomunikacji cmentarnictwa i usług pogrzebowych, łaźniennictwa i dekoracji miasta,
- 35) koordynowania działalności eksploatacyjnej w zakresie funkcjonowania służb miejskich, zwłaszcza w warunkach np. klęsk żywiołowych, czy awarii technicznych,
- 36) bilansowania potrzeb przedsiębiorstw i grup remontowo-budowlanych w zakresie materiałów rozdzielanych centralnie, środków transportowych, maszyn i sprzętu zmechanizowanego, paliw oraz rozdział tych środków produkcji dla przedsiębiorstw,
- 37) koordynacji świadczenia usług dla przedsiębiorstw produkcyjnych i eksploatacyjnych transportem ciężkim i sprzętem zmechanizowanym, dostawy materiałów wykonawstwa produkcji, działalności pogotowi technicznych, obsługi inwestorskiej, świadczenia usług socjalnych i szkoleniowych, inicjowania realizacji wspólnych inwestycji przedsiębiorstw,
- 38) wynikających z nadzoru nad działalnością izb wytrzeźwień,
- 39) analizy i kontroli gospodarki zasobami lokali mieszkalnych pozostających w dyspozycji terenowych organów administracji państwowej lub podległych im jednostek organizacyjnych oraz lokali użytkowych,
- 40) dokonywania ocen utrzymania zasobów mieszkaniowych we właściwym stanie technicznym i sanitarno porządkowym,
- 41) kontroli zgodności dokonywanych przez terenowe organy administracji państwowej i podległe im jednostki organizacyjne przydziałów lokali z ich przeznaczeniem oraz zasadami polityki lokalowej,
- 42) ustalania cen urzędowych w przypadkach przewidzianych obowiązującymi przepisami.

## § 21.

Do Wydziału Geodezji i Gospodarki Gruntami należą sprawy geodezji kartografii i gospodarki gruntami, a w szczególności:

- 1) planowania i wnioskowania potrzeb finansowych celem zapewnienia odpowiednich środków w budżecie centralnym i terenowym na kompleksowe opracowanie geodezyjne, kartograficzne i urządzeniowo-rolne oraz na cele gospodarki gruntami,
- 2) zlecenia nadzoru i odbioru robót geodezyjnych, kartograficznych i urządzeniowo-rolnych,
- 3) zakładania i aktualizacji osnów geodezyjnych oraz ochrony znaków osnów geodezyjnych grawimetrycznych i magnetycznych,
- 4) zakładania, modernizacji i aktualizacji mapy zasadniczej,
- 5) inwentaryzacji istniejących oraz uzgadniania usytuowania projektowanych sieci technicznego uzbrojenia terenu i prowadzenia zespołów uzgadniania dokumentacji projektowej,
- 6) zakładania, modernizacji i prowadzenia ewidencji gruntów i budynków,
- 7) rozgraniczeń i podziałów nieruchomości,
- 8) prowadzenia państwowego zasobu geodezyjnego i kartograficznego,
- 9) prowadzenia ewidencji nazw ulic i nadawania numeracji porządkowej nieruchomościom,
- 10) prowadzenia operatów granic i wykazów powierzchni jednostek podziału administracyjnego dla obszaru województwa,
- 11) zaopatrywania zainteresowanych jednostek w mapy topograficzne i mapy tematyczne,
- 12) wydawania zezwoleń na wykonywanie robót geodezyjnych i kartograficznych przez jednostki gospodarki nie społecznej oraz zezwoleń na prowadzenie działalności geodezyjnej i kartograficznej przez jednostki państwowe i spółdzielcze,
- 13) przygotowania terenów pod skoncentrowane budownictwo jednorodzinne i zagrodowe,
- 14) wykupu, wywłaszczania oraz przyjmowania na rzecz Państwa gruntów (nieruchomości),
- 15) klasyfikacji i kartografii gleb,
- 16) ochrony i rekultywacji gruntów rolnych i leśnych oraz gromadzenia i gospodarowania Funduszem Ochrony Gruntów Rolnych,
- 17) organizacji rolniczej przestrzeni produkcyjnej,
- 18) zarządu gruntami państwowymi w tym Państwowego Funduszu Ziemi,
- 19) sprzedaży i przekazywania gruntów państwowych po szczególnym jednostkom państwowym, spółdzielczym oraz osobom prawnym i fizycznym,
- 20) obrotu nieruchomościami,
- 21) współdziałania z ośrodkami i instytucjami naukowymi w zakresie doskonalenia metod i technik geodezyjno-kartograficznych oraz urządzenia terenów rolnych z punktu widzenia racjonalnego wykorzystywania rolniczej przestrzeni produkcyjnej,

- 22) kontroli państwowych i spółdzielczych jednostek oraz jednostek gospodarki nieuspołecznionej w zakresie fachowej działalności geodezyjnej i kartograficznej prowadzonej na obszarze województwa,
- 23) nadzoru nad działalnością jednostek wykonawstwa geodezyjno-kartograficznego i geodezyjno-urzędzeniowo-rolnego.

## § 22.

Do Wydziału Handlu należą sprawy z zakresu handlu wewnętrznego i gastronomii, a w szczególności:

- 1) programowania i planowania rozwoju handlu na terenie województwa,
- 2) inspirowania kierunków rozwoju i modernizacji sieci handlowej i gastronomicznej oraz koordynacji w tym zakresie,
- 3) dokonywania analiz i ocen oraz prognoz sytuacji pieniężno-rynkowej oraz kształtowania kierunków popytu w podstawowych grupach towarowych,
- 4) dokonywania podziału masy towarowej objętej centralnym sterowaniem,
- 5) koordynacji i inicjowania działań jednostek handlowych i gastronomicznych w zakresie:
  - zaopatrzenia ludności w towary, w tym ruchu turystycznego obejmującego również wakacyjny wypoczynek dzieci i młodzieży, gromadzenie rezerw zimowych warzy i owoców itp.,
  - pozyskiwania towarów ze źródeł zdecentralizowanych oraz targów i giełd,
  - zabezpieczenia jakości towarów rynkowych,
  - ochrony interesów konsumenta,
  - zmiany cen detalicznych towarów rynkowych o cenach urzędowych,
  - systemów sterowanej sprzedaży,
  - funkcjonowania sieci handlowe i gastronomicznej,
- 6) koordynowania, nadzorowania i inicjowania działań dotyczących gospodarki opałem,
- 7) koordynacji i kontroli godzin otwarcia i zamknięcia placówek handlu detalicznego i zakładów gastronomicznych,
- 8) rozwoju i funkcjonowania pozarolniczych jednostek gospodarki nieuspołecznionej i ich organizacji w dziedzinie handlu i gastronomii,
- 9) określania liczby punktów sprzedaży napojów alkoholowych oraz wydawanie i cofanie zezwoleń na sprzedaż tych napojów,
- 10) wydawania i rozliczania kart zaopatrzenia, udzielania instruktażu i wytycznych jednostkom handlowym w zakresie reglamentowanej sprzedaży,
- 11) współdziałanie z organami kontroli w sprawach związanych z funkcjonowaniem handlu wewnętrznego i gastronomii.

## § 23.

Do Wydziału Kadr i Szkolenia należą sprawy kadrowe i szkolenia pracowników Urzędu Wojewódzkiego, terenowych organów administracji państwowej o właściwości ogólnej stopnia podstawowego, dyrektorów przedsiębiorstw, dla których Wojewoda jest organem założycielskim oraz dyrektorów jednostek podporządkowanych Wojewódzkiej Radzie Narodowej, a w szczególności:

- 1) prognozowania ilościowego dopływu i odpływu pracowników oraz kierowania tym procesem stosownie do potrzeb,
- 2) współdziałania z instancjami partyjnymi w sprawach kadrowych,

- 3) gospodarowania etatami i funduszem wynagrodzeń i nadzoru nad ruchem kadr w Urzędzie Wojewódzkim oraz w urzędach terenowych organów administracji państwowej stopnia podstawowego,
- 4) spraw osobowych terenowych organów administracji państwowej o właściwości ogólnej stopnia podstawowego, dyrektorów przedsiębiorstw dla których Wojewoda jest organem założycielskim, dyrektorów wydziałów Urzędu Wojewódzkiego,
- 5) powoływania na zasadach konkursowych dyrektorów przedsiębiorstw — dla których organem założycielskim jest Wojewoda,
- 6) organizacji prac związanych z dokonywaniem okresowych przeglądów kadrowych i ocen kwalifikacyjnych pracowników,
- 7) rentowych i emerytalnych pracowników,
- 8) ewidencji w systemie „MAGISTER”,
- 9) odznaczeń państwowych, odznak resortowych, wyróżnień i nagród,
- 10) stypendiów fundowanych, umów przedwstępnych oraz praktyk studenckich i podyplomowych studentów i absolwentów szkół wyższych i średnich,
- 11) placowych, w tym nagród jubileuszowych oraz dodatków funkcyjnych, stażowych i innych,
- 12) analiz i ocen polityki kadrowej w Urzędzie Wojewódzkim oraz w urzędach terenowych organów administracji państwowej stopnia podstawowego,
- 13) nadzoru i kontroli nad działalnością terenowych organów administracji państwowej stopnia podstawowego w zakresie polityki i gospodarki kadrami,
- 14) kontroli dyscypliny pracy w Urzędzie Wojewódzkim,
- 15) obsługi komisji dyscyplinarnych,
- 16) szkolenia, kształcenia, doksztalcenia i doskonalenia zawodowego pracowników Urzędu Wojewódzkiego i urzędów terenowych organów administracji państwowej stopnia podstawowego,
- 17) zapewnienia właściwych proporcji między poszczególnymi rodzajami i poziomem wykształcenia pracowników,
- 18) tworzenia, szkolenia i wykorzystania rezerwy kadrowej na stanowiska kierownicze,
- 19) aplikacji administracyjnej i organizacji praktyk zawodowych aplikantów,
- 20) planowania zadań szkoleniowych, obejmującego zakres, zasięg, kierunki i formy szkolenia oraz współdziałania w tym zakresie z Ośrodkiem Doskonalenia Kadr, szkołami wyższymi i średnimi oraz policealnymi studiami zawodowymi,
- 21) nadzoru i kontroli nad przebiegiem samoszkolenia kierowanego urzędników państwowych,
- 22) nadzoru i kontroli nad działalnością Ośrodka Doskonalenia Kadr,
- 23) Dokonywania okresowych analiz i ocen realizacji systemu doskonalenia zawodowego urzędników państwowych.

## § 24.

Do Wydziału Komunikacji należą sprawy z zakresu transportu i gospodarki samochodowej, ruchu drogowego i gospodarki na drogach lokalnych, a w szczególności:

- 1) wnioskowania rozwiązań komunikacyjnych z punktu widzenia potrzeb i kierunków rozwoju transportu, organizacji ruchu, porządku i bezpieczeństwa ruchu na drogach oraz wydawania opinii w tym zakresie,
- 2) opiniowania i programowania zaspakajania potrzeb przewozowych województwa oraz bilansowania zdolności przewozowej z potrzebami,

- 3) organizacji i zarządzania ruchem na drogach publicznych oraz współpracy z właściwymi organami w dziedzinie stosowania znaków i sygnałów na drogach oraz urządzeń ostrzegawczo-zabezpieczających,
- 4) współpracy z organami MO i ORMO w zakresie porządku i bezpieczeństwa ruchu drogowego, a także w sprawach zwalczania przestępstw gospodarczych dokonywanych w transporcie samochodowym lub w związku z tym transportem,
- 5) koordynacji:
  - a) przewozów w poszczególnych rodzajach i formach organizacyjnych transportu,
  - b) prac przy zimowym utrzymaniu dróg publicznych,
  - c) działalności instytucji i organizacji społecznych w dziedzinie organizacji bezpieczeństwa i porządku ruchu drogowego,
  - d) inwestycji zaplecza technicznego transportu samochodowego,
  - e) pracy nieetatowych inspektorów gospodarki samochodowej.
- 6) obowiązkowych świadczeń usług przewozowych pojazdami samochodowymi,
- 7) szkolenia i egzaminowania kandydatów na kierowców i kierowców pojazdów samochodowych oraz nadawania odznak i wyróżnień kierowcom,
- 8) powoływania egzaminatorów kandydatów na kierowców i kierowców pojazdów samochodowych,
- 9) sprawozdawczości z zakresu praw jazdy i pojazdów,
- 10) wydawania zezwoleń na korzystanie z dróg w sposób szczególny,
- 11) uzgadniania lokalnej i regionalnej sieci komunikacji pasażerskiej,
- 12) ewidencji pojazdów samochodowych,
- 13) wydawania upoważnień do wykonywania badań technicznych przez przedsiębiorstwa i instytucje państwowe lub spółdzielcze oraz organizacje społeczne,
- 14) udzielania i cofania zezwoleń na prowadzenie zarobkowego transportu drogowego jako działalności podstawowej dla jednostek spółdzielczych,
- 15) wydawania uprawnień do prowadzenia spedycji krajowej,
- 16) współdziałania z DOKP w sprawach bezpieczeństwa na skrzyżowaniach linii kolejowych z drogami publicznymi i liniami tramwajowymi,
- 17) uzgadniania założeń i projektów technicznych inwestycji komunikacyjnych,
- 18) nadzoru nad:
  - a) rejestracją pojazdów,
  - b) wydawaniem i cofaniem uprawnień do kierowania pojazdami oraz tramwajami,
  - c) powoływaniem do obowiązkowych świadczeń usług przewozowych,
  - d) działalnością stacji kontroli upoważnionych do badań technicznych pojazdów,
  - e) stosowaniem przepisów o ruchu drogowym,
  - f) udzielaniem uprawnień jednostkom gospodarki społecznej do prowadzenia transportu drogowego jako działalności ubocznej i pomocniczej,
  - g) udzielaniem i cofaniem uprawnień przewozowych osobom fizycznym i osobom prawnie nie będącym jednostkami gospodarki społecznej do prowadzenia transportu drogowego jako działalności podstawowej (zarobkowej) i pomocniczej,
- 19) współdziałania ze zrzeczeniem transportu prywatnego w zakresie obsługi transportowej wykonywanej przez transport prywatny,
- 20) oceny stanu bezpieczeństwa ruchu drogowego i popularyzacji przepisów o ruchu drogowym oraz propagandy bezpieczeństwa ruchu drogowego,
- 12) kontroli gospodarki samochodowej i transportu samochodowego w jednostkach organizacyjnych administracji państwowej, gospodarki społecznej i organizacji społecznych,
- 22) zadań z zakresu łączności i telefonizacji,
- 23) opracowywania planów oraz projektów preliminarzy budżetowych w zakresie inwestycji i utrzymania dróg lokalnych,
- 24) nadzoru i współdziałania w odbiorach robót większych ciągów drogowych i mostów.

## § 25.

Do Wydziału Kontroli należą sprawy działalności kontrolnej terenowych organów administracji państwowej, koordynacji i przeprowadzenia kontroli terenowych organów administracji państwowej i ich urzędów, wydziałów Urzędu Wojewódzkiego, jednostek organizacyjnych podporządkowanych Wojewódzkiej Radzie Narodowej oraz przedsiębiorstw w stosunku do których wojewoda jest organem założycielskim, a w szczególności:

- 1) planowania, organizowania, koordynowania i kierowania kontrolami kompleksowymi terenowych organów administracji państwowej stopnia podstawowego i ich urzędów,
- 2) koordynowania kontroli przeprowadzonych przez wydziały Urzędu Wojewódzkiego w urzędach terenowych organów administracji państwowej stopnia podstawowego,
- 3) współdziałania w ustalaniu kierunków kontroli i instruktażu przewidzianych przez wydziały Urzędu Wojewódzkiego w urzędach terenowych organów administracji państwowej stopnia podstawowego,
- 4) oddziaływania na właściwe przygotowanie zespołów kontrolnych w wydziałach Urzędu Wojewódzkiego,
- 5) przygotowywania na zlecenie Wojewody ocen skuteczności kontroli przeprowadzanych przez wydziały Urzędu Wojewódzkiego oraz jednostki organizacyjne podporządkowane Wojewodzie,
- 6) analizowania stopnia wykonania zaleceń pokontrolnych organizowania rekontroli oraz wykorzystywania materiałów pokontrolnych dla doskonalenia działalności urzędów terenowych organów administracji państwowej stopnia podstawowego,
- 7) udzielania wytycznych urzędom terenowym organów administracji państwowej stopnia podstawowego w zakresie wykonywania kontroli zewnętrznej oraz kontroli wewnętrznej w tych urzędach,
- 8) kontroli działalności wydziałów Urzędu Wojewódzkiego oraz jednostek podporządkowanych Wojewodzie, a zwłaszcza w zakresie:
  - realizacji zadań wynikających z planu społeczno-gospodarczego rozwoju województwa,
  - realizacji postulatów wyborców,
  - rzetelności i terminowości załatwiania indywidualnych spraw obywateli,
  - trybu i sposobu załatwiania skarg i wniosków,
- 9) koordynowania kontroli działalności przedsiębiorstw, w stosunku do których Wojewoda jest organem założycielskim wykonywanej przez wydziały oraz jednostki podporządkowane wojewodzie,
- 10) opracowywania analiz, ocen i informacji dotyczących wykonywania zadań przez terenowe organy administracji państwowej stopnia podstawowego — na podstawie wyników kontroli oraz innych materiałów,

- 11) współdziałania z organami Najwyższej Izby Kontroli przy ustalaniu planów kontroli i przeprowadzeniu wspólnych kontroli,
- 12) analizowania i przedstawiania Wojewodzie informacji o stopniu wykorzystania materiałów pokontrolnych Najwyższej Izby Kontroli przez wydziały Urzędu Wojewódzkiego i jednostki podporządkowane Wojewodzie oraz terenowe organy administracji państwowej stopnia podstawowego,
- 13) współdziałania z organami kontroli państwowej, resortowej, spółdzielczej i społecznej w zakresie planowania kontroli i jej prowadzenia,
- 14) badanie stopnia wykorzystania ustaleń prokuratorskiej i sądowej kontroli przestrzegania prawa i wystąpień tych organów,
- 15) występowania — na podstawie Wojewody — do organów kontroli państwowej, spółdzielczej i społecznej o przeprowadzenie na terenie województwa kontroli w zakresie ich właściwości,
- 16) przygotowywania projektów zarządzeń Wojewody w sprawie ustalenia zasad wykonywania działalności kontrolnej w województwie,
- 17) uczestniczenia w zespołach podczas kontroli organizowanych przez organy rad narodowych oraz na zaproszenie organów samorządowych,
- 18) przeprowadzenia badań sprawności i efektywności zarządzania przez t.o.a.p. stopnia podstawowego i jednostki podporządkowane Wojewodzie w zakresie zleconym przez Wojewodę.
- 8) programowania i nadzorowania działalności teatrów, instytucji muzycznych, przedsiębiorstw estradowych, bibliotek publicznych, domów i ośrodków kultury i innych placówek kulturalno-wychowawczych oraz muzeów,
- 9) wynikających z przepisów ustawy o ochronie dóbr kultury i o muzeach i programowania zadań w zakresie ochrony zabytków oraz wynikających z przepisów ustawy o upowszechnieniu kultury oraz prawach i obowiązkach pracowników upowszechniania kultury,
- 10) popierania rozwoju społecznych towarzystw regionalnych, twórczości ludowej, amatorskiego ruchu artystycznego i innych form działalności społeczno-kulturalnej,
- 11) koordynowania działalności kulturalno-wychowawczej, artystycznej i rozrywkowej oraz zapewnienia współpracy szkół, ognisk artystycznych, zawodowych placówek i instytucji kulturalnych ze społecznym ruchem kulturalnym,
- 12) prowadzenia wymiany kulturalnej z zagranicą,
- 13) planowania i finansowania działalności bieżącej w zakresie kultury oraz kontrolowania wykorzystania kredytów budżetowych, finansowania zadań zleconych organizacjom społecznym i kontroli wydatkowania środków,
- 14) gospodarowania wojewódzkim funduszem rozwoju kultury,
- 15) wydawania zezwoleń na prowadzenie publicznej działalności artystycznej i rozrywkowej,
- 16) w zakresie upamiętniania i ochrony miejsc pamięci narodowej w odniesieniu do pomników, tablic i innych, poza miejscami pochowania.

## § 26.

Do Wydziału Kultury i Sztuki należą sprawy z zakresu kultury i sztuki, a w szczególności:

- 1) opracowywanie w porozumieniu ze związkami i stowarzyszeniami twórców, organizacjami zawodowymi, społecznymi, kulturalnymi i innymi organizacjami projektów planów rozwoju życia kulturalnego w województwie oraz koordynowania i nadzorowania ich realizacji,
- 2) programowania i podejmowania działań stwarzających warunki zapewniające rozwój twórczości artystycznej i sztuki ludowej oraz sprawowanie merytorycznego nadzoru, opieki i wytyczania kierunków rozwoju amatorskiego ruchu artystycznego,
- 3) zapewniania rozwoju placówek i instytucji kultury i sztuki oraz kierowania całokształtem działalności placówek kulturalno-wychowawczych w województwie,
- 4) ustalania założeń programowo-organizacyjnych imprez kulturalnych oraz nadzoru nad ich realizacją,
- 5) wykonywania zadań organu nadzorującego w stosunku do szkół artystycznych I i II stopnia i innych placówek kształcenia artystycznego oraz placówek kształcenia i doskonalenia pracowników upowszechniania kultury w zakresie określonym w § 37 pkt. 2,
- 6) prowadzenia spraw związanych z planowaniem sieci szkół artystycznych i innych placówek kształcenia artystycznego, rekrutacją uczniów i słuchaczy, zapewnianiem warunków funkcjonowania tych szkół i placówek oraz współdziałania w tych sprawach z Kuratorium Oświaty i Wychowania,
- 7) sprawowania nadzoru pedagogicznego nad szkołami artystycznymi i innymi placówkami, o których mowa w pkt. 5 na zasadach określonych w odrębnych przepisach, a w szczególności dotyczących koordynacji międzyresortowej w zakresie planowania i prowadzenia wizytacji szkół zawodowych,

## § 27.

Do Wydziału Kultury Fizycznej, Sportu i Turystyki należą sprawy kultury fizycznej, sportu i turystyki, a w szczególności:

A.. W dziedzinie kultury fizycznej i sportu:

- 1) prognozowania, programowania oraz planowania i koordynacji rozwoju kultury fizycznej dzieci i młodzieży
- 3) opracowywania planów w zakresie inwestycji, modernizacji i remontów obiektów i urządzeń sportowo-rekreacyjnych,
- 4) dokonywania analiz i ocen wykonania przyjętych planów, uchwał i zadań programowych,
- 5) inicjowania, popierania i upowszechniania kultury fizycznej we wszystkich jej formach i środowiskach społecznych oraz stwarzania warunków do rozwoju ruchu społecznego w kulturze fizycznej,
- 6) finansowania kultury fizycznej i sportu, a w szczególności planowania, rozdziału i kontroli wydatkowania na ten cel środków budżetowych i wojewódzkiego funduszu rozwoju kultury fizycznej i sportu,
- 7) opiniowania wniosków w sprawie tworzenia lub likwidacji jednostek państwowych i organizacji społecznych w zakresie kultury fizycznej i sportu,
- 8) inicjowania i koordynowania pracy ideowo-wychowawczej w dziedzinie kultury fizycznej i sportu,
- 9) rozwoju i podnoszenia poziomu usług sportowo-rekreacyjnych,



- 10) wydawania zezwoleń na publiczną działalność sportową,
- 11) ustalania zasad eksploatacji oraz wykorzystania obiektów oraz urządzeń sportowych i sportowo-rekreacyjnych, jak również kontrolowania wykorzystania tych obiektów i urządzeń,
- 12) ustalania potrzeb w zakresie wykwalifikowanej kadry oraz współdziałania z właściwymi jednostkami, w zakresie szkolenia i doskonalenia kadr kultury fizycznej i sportu,
- 13) nadzór nad zapewnieniem przez organizatorów porządku i bezpieczeństwa na imprezach sportowych,
- 14) popularyzacji informacji w dziedzinie kultury fizycznej i sportu,
- 15) inicjowania przedsięwzięć mających na celu zwiększenie zakresu dobrowolnych świadczeń na rzecz kultury fizycznej i sportu, pochodzących od osób fizycznych i prawnych,
- 16) sprawowania nadzoru i kontroli nad organizacjami społecznymi, zakładami budżetowymi i jednostkami budżetowymi działającymi w zakresie kultury fizycznej i sportu,
- 17) zatwierdzania planów i sprawozdań finansowych organizacji społecznych, działających w sferze kultury fizycznej i sportu,
- 18) nadawania kategorii placowych ośrodkom sportu i rekreacji oraz kategoryzacji obiektów.

#### B. W dziedzinie turystyki:

- 1) prognozowania, wytyczania kierunków i programów oraz planowania rozwoju turystyki,
- 2) analizowania potrzeb turystyczno-wypoczynkowych i ocen stopnia ich zaspokajania oraz inicjowania badań w tym zakresie,
- 3) koordynowania działalności związanej z turystyką, a w szczególności planów rzeczowych i finansowych oraz ich realizacji,
- 4) zagospodarowania turystycznego województwa, ze szczególnym uwzględnieniem spraw związanych z ochroną środowiska,
- 5) wykorzystania bazy turystyczno-wypoczynkowej na terenie województwa,
- 6) finansowania turystyki, a w szczególności planowania, rozdziału oraz rozliczania środków budżetowych i pozabudżetowych przeznaczonych na rozwój turystyki,
- 7) zarządzania wojewódzkim funduszem turystyki i wypoczynku,
- 8) nadzoru nad prawidłowością wykorzystania środków Wojewódzkiego funduszu turystyki i wypoczynku oraz centralnego funduszu turystyki i wypoczynku, przyznanych jednostkom organizacyjnym działającym na terenie województwa oraz nad prawidłowością realizacji obiektów turystycznych finansowych z tych środków,
- 9) programowania i koordynowania planów przygotowań do sezonów turystycznych oraz oceny kontroli ich realizacji,
- 10) zaliczanie poszczególnych miejscowości do miejscowości o charakterze turystyczno-wypoczynkowym,
- 11) klasyfikowania oraz ustalania kategorii zakładów hotelarskich, obozowisk turystycznych i innych obiektów turystycznych, jak również nadzoru nad funkcjonowaniem systemu klasyfikacji i kategoryzacji tej bazy,
- 12) wydawania zezwoleń na wykonywanie usług turystycznych o zasięgu wojewódzkim, z wyjątkiem zezwoleń na wykonywanie turystyki zagranicznej,
- 13) wypowiedzania się co do celowości tworzenia i zakresu działania jednostek organizacyjnych prowadzących działalność w turystyce, w tym także zagranicznych osób prawnych i fizycznych oraz ich oddziałów i zakładów na terenie kraju,
- 14) przeciwdziałania monopolizacji i niewłaściwej konkurencji w turystyce,
- 15) podejmowania działań w zakresie rozwijania i podnoszenia poziomu usług hotelarskich, kempingowych i turystycznych, standardu tych usług oraz ochrony interesów konsumenta, a zwłaszcza w zakresie cen tych usług,
- 16) programowania zapotrzebowania na kwalifikowane kadry oraz współdziałania z właściwymi jednostkami w zakresie szkolenia i doskonalenia kadr turystyki,
- 17) koordynowania towarowego zaopatrzenia turystów i organizatorów turystyki,
- 18) nadzoru nad organizatorami imprez turystycznych w zakresie zapewnienia przez nich porządku i warunków bezpieczeństwa na tych imprezach,
- 19) inicjowania działań w zakresie upowszechniania turystyki oraz rozwoju informacji turystycznej i propagandy, w tym współdziałania z prasą, radiem i telewizją,
- 20) zapewniania warunków pracy ideowo-wychowawczej w turystyce,
- 21) zatwierdzania planów i sprawozdań finansowych dotowanych organizacji społecznych działających w turystyce, jak również kontroli gospodarki finansowej organizacji społecznych w dziedzinie turystyki,
- 22) koordynowania działalności na rzecz turystyki zagranicznej, ze szczególnym uwzględnieniem poziomu obsługi turystów zagranicznych,
- 23) wydawania uprawnień do wykonywania funkcji przewodników turystycznych i pilotów wycieczek krajowych.

#### § 28.

**Do Wydziału Ochrony Środowiska, Gospodarki Wodnej i Geologii** należą sprawy z zakresu ochrony środowiska, gospodarki wodnej, geologii i ochrony przyrody, a w szczególności:

#### A. W dziedzinie ochrony środowiska i gospodarki wodnej:

- 1) opracowywania prognoz programów oraz współdziałania w sporządzaniu planów społeczno-gospodarczego rozwoju województwa i zagospodarowania przestrzennego w części dotyczącej ochrony środowiska i gospodarki wodnej,
- 2) badania i oceny jakości elementów przyrodniczych środowiska oraz opracowywania wniosków i decyzji zmierzających do jego poprawy i prawidłowego wykorzystania,
- 3) wydawania decyzji w sprawach dotyczących ochrony środowiska, a w szczególności ochrony powietrza atmosferycznego przed zanieczyszczeniem, ochrony przed hałasem i wibracjami oraz ochrony środowiska przed odpadami,
- 4) kontroli spełniania wymagań ochrony środowiska przez jednostki organizacyjne i osoby fizyczne,
- 5) wydawania decyzji w sprawie kar pieniężnych za nieprzestrzeganie wymagań ochrony środowiska i gospodarki wodnej,
- 6) opiniowania lokalizacji założeń techniczno-ekonomicznych inwestycji z punktu widzenia ochrony środowiska i gospodarki wodnej,
- 7) gospodarowania terenowymi funduszami gospodarki wodnej i ochrony środowiska,
- 8) wydawania decyzji dotyczących opłat za gospodarze korzystające ze środowiska i wprowadzania w nim zmian,

- 9) inicjowania i opiniowania normatywów dopuszczalnych zanieczyszczeń i standartów jakości środowiska, metod przeprowadzania pomiarów oraz oznaczania substancji zanieczyszczających środowisko,
- 10) informacji techniczno-ekonomicznej, popularyzacji i propagandy w dziedzinie ochrony i kształtowania środowiska i gospodarki wodnej,
- 11) inicjowania rozwoju nowych technik i technologii ograniczających zanieczyszczenie środowiska oraz współdziałania przy organizowaniu konkursów w zakresie postępu techniczno-ekonomicznego w ochronie środowiska i gospodarki wodnej,
- 12) koordynacji w ramach Urzędu Wojewódzkiego działań dotyczących ochrony środowiska i gospodarki wodnej oraz współdziałania w tym zakresie z zainteresowanymi jednostkami organizacyjnymi a zwłaszcza służbami planowania przestrzennego i nadzoru urbanistyczno-budowlanego,
- 13) nadzoru nad ośrodkami badań i kontroli środowiska,
- 14) ochrony zieleni,
- 15) współpracy i współdziałania z organami Państwowej Inspekcji Sanitarnej i Państwowej Inspekcji Ochrony Środowiska oraz innymi organami i jednostkami organizacyjnymi w sprawach związanych z ochroną środowiska,
- 16) koordynowania działań terenowych organów administracji państwowej o właściwości szczególnej stopnia podstawowego oraz wydziałów Urzędu Wojewódzkiego w zakresie ochrony przed powodzią i skutkami suszy,
- 17) obsługi Wojewódzkiego Komitetu Przeciwpowodziowego,
- 18) wykonywania zadań wynikających ze współpracy międzynarodowej w zakresie ochrony środowiska i gospodarki wodnej,
- 19) wydawania pozwoleń wodnoprawnych i kontroli ich przestrzegania,
- 20) prowadzenia ksiąg wodnych,
- 21) wymierzania kary pieniężnej za wprowadzanie do wód lub do ziemi ścieków nie odpowiadających wymaganym warunkom,
- 22) nadzoru i kontroli nad działalnością spółek wodnych,
- 23) wydawania decyzji dotyczących opłat za szczególne korzystanie z wód,
- 24) wykonywania nadzoru techniczno-budowlanego nad budownictwem w dziedzinie gospodarki wodnej,
- 25) rzeczoznawstwa budowlanego dla budownictwa w dziedzinie gospodarki wodnej,
- 26) ustanawiania stref ochronnych ujęć i źródeł wody.

#### B. W dziedzinie geologii:

- 1) inicjowania prac geologicznych dotyczących terenu województwa w zakresie ustalania obszarów zasobnych i deficytowych w wody podziemne oraz ustalania zasobów złóż kopalin stanowiących podstawę rozwoju lokalnej produkcji materiałów budowlanych i drogowych,
- 2) koordynowania prac geologicznych prowadzonych na terenie województwa,
- 3) bilansowania złóż kopalin stałych, bilansowania wód podziemnych oraz analizowania możliwości pokrycia zapotrzebowania województwa na wody podziemne w okresie perspektywicznym,
- 4) zatwierdzania lub rejestracji projektów (programów) badań i dokumentacji geologicznych (kart rejestracyjnych) w zakresie ustalonym przepisami szczególnymi,
- 5) rejestracji technicznych projektów rekonstrukcji (remontów) i likwidacji otworów studziennych w zakresie ustalonym przepisami szczególnymi,

- 6) nadzoru i kontroli nad prowadzeniem badań i sporządzaniem dokumentacji geologicznych, z wyłączeniem prac związanych z badaniami regionalnymi, poszukiwaniem i rozpoznawaniem złóż surowców energetycznych, hutniczych, chemicznych oraz wód leczniczych,
- 7) sprawowania nadzoru i kontroli nad prowadzeniem robót związanych z badaniami geologicznymi nie podlegającymi nadzorowi urzędów górniczych,
- 8) uzgadniania zarządzeń o utworzeniu lub zniesieniu obszaru górniczego oraz uzgadniania programów ochrony terenów górniczych,
- 9) wydawania niepaństwowym jednostkom gospodarki uspołecznionej zezwoleń na wydobywanie kopalni, których wydobywanie podlega prawu górnictwu, prowadzenie rejestru wydanych zezwoleń,
- 10) ochrony złóż kopalni i wód podziemnych w tym również złóż niezagospodarowanych w ramach opracowywania regionalnych i miejscowych planów zagospodarowania przestrzennego,
- 11) opiniowania przed zatwierdzeniem planów realizacyjnych dotyczących inwestycji lub odpowiednio wniosków o zmianę wykorzystania terenu, związanych z eksploatacją złoża kopaliny, której wydobywanie nie podlega prawu górnictwu,
- 12) opiniowania w oparciu o rozpoznane warunki hydrogeologiczne propozycji lokalizacji składowisk i obiektów mogących stanowić źródło zanieczyszczające wody podziemne,
- 13) rejestracji ujęć wód podziemnych i kontroli prawidłowości prowadzenia ksiąg eksploatacji ujęć,
- 14) opiniowania projektów zagospodarowania złóż kopalni, których wydobywanie nie podlega prawu górnictwu w zakresie prawidłowego ustalania zasobów przemysłowych złóża, zatwierdzania plaów racjonalnej gospodarki tymi złożami oraz sprawowania kontroli nad ich gospodarką i właściwym wykorzystaniem,
- 15) prowadzenia rejestru punktów eksploatacji surowców mineralnych oraz sporządzania okresowych analiz stanu gospodarki złożami kopalni na terenie województwa,
- 16) zezwoleń na prowadzenie prac geologicznych przez jednostki gospodarki niepaństwowej,
- 17) uprawnień do wykonywania prac geologicznych w zakresie ustalonym przepisami szczególnymi,
- 18) prowadzenia archiwum geologicznego.

#### C. W dziedzinie ochrony przyrody:

- 1) koordynowania całokształtu działalności związanej z ochroną przyrody na obszarze województwa,
- 2) prowadzenia stałego rozpoznania i dokumentacji stanu przyrody na obszarze województwa oraz ewidencji przedmiotów poddanych ochronie,
- 3) przygotowywania dokumentacji przyrodniczej parków narodowych, rezerwatów i pomników przyrody oraz dokumentacji przyrodniczej i projektów aktów prawnych w przedmiocie ochrony krajobrazu,
- 4) przygotowywania wniosków w zakresie gatunkowej ochrony roślin i zwierząt,
- 5) koordynowania prac w dziedzinie ochrony przyrody prowadzonych przez jednostki organizacyjne i osoby fizyczne oraz kontroli w tym zakresie,
- 6) opiniowania zamierzeń gospodarczych, mających wpływ na stan przyrody w województwie, a w szczególności na obszary i twory przyrody poddane ochronie,
- 7) opiniowania zagospodarowania przestrzennego planów urzędzenia gospodarstwa rezerwatowego, projektów lokalizacji inwestycji i wniosków o zezwolenie na przeznaczenie gruntów rolnych i leśnych na cele nierolnicze i nieleśne,

- 8) sporządzania planów i programów zagospodarowania obszarów chronionych i tworów przyrody,
- 9) sprawowania nadzoru merytorycznego nad działalnością parku krajoobrazowego,
- 10) współdziałania z właściwymi instytucjami w sprawach badań naukowych oraz wykorzystania obszarów objętych ochroną zgodnie z ich przeznaczeniem,
- 11) współdziałania z organizacjami społecznymi, zainteresowanymi ze względu na swoje cele statutowe, w sprawach ochrony przyrody oraz udzielania im pomocy w wykonywaniu zadań,
- 12) współpracy z organami Państwowej Inspekcji Sanitarnej i Państwowej Inspekcji Ochrony Środowiska oraz innymi organami i jednostkami organizacyjnymi w sprawach związanych z ochroną przyrody,
- 13) popularyzacji i propagowania zasad i celów ochrony przyrody,
- 14) powoływanie członków Straży Ochrony Przyrody i prowadzenia ich ewidencji,
- 15) nadzorowania przestrzegania przepisów o ochronie przyrody oraz przedkładania wniosków o ściganie w przypadkach naruszenia tych przepisów,
- 16) podejmowania czynności i wykonywania zadań zleconych przez Naczelnego Konserwatora Przyrody,
- 17) wykonywania innych czynności i zadań, przewidzianych ustawą o ochronie przyrody lub odrębnymi przepisami.

## § 29.

**Do Wydziału Prawnego** należą sprawy z zakresu wykonywania obsługi prawnej Wojewody i wydziałów Urzędu Wojewódzkiego, a w szczególności:

- 1) opiniowania pod względem prawnym i redakcyjnym projektów aktów prawnych Wojewody oraz projektów uchwał kierowanych pod obrady Wojewódzkiej Rady Narodowej jak również opiniowania aktów prawnych organów naczelných i centralnych,
- 2) obsługi prawnej Wojewody i doradztwa prawnego na rzecz wydziałów Urzędu Wojewódzkiego jak również prowadzenia spraw zastępstwa sądowego i przed komisjami arbitrażowymi,
- 3) współdziałania z Biurem Wojewódzkiej Rady Narodowej w kontroli uchwał rad narodowych stopnia podstawowego pod względem ich zgodności z prawem,
- 4) analizy legalności zarządzeń terenowych organów administracji państwowej stopnia podstawowego, zawierających przepisy prawne powszechnie obowiązujące i współdziałania w tym zakresie z pozostałymi wydziałami Urzędu Wojewódzkiego,
- 5) nadzoru nad stosowaniem przepisów Kodeksu postępowania administracyjnego w wydziałach Urzędu Wojewódzkiego i urzędach terenowych organów administracji państwowej stopnia podstawowego,
- 6) sprawowania nadzoru nad funkcjonowaniem obsługi prawnej w urzędach terenowych organów administracji państwowej stopnia podstawowego oraz w jednostkach organizacyjnych nadzorowanych przez Wojewodę,
- 7) udzielania pomocy w obsłudze prawnej dla tych urzędów terenowych organów administracji państwowej, które nie mają możliwości zapewnienia obsługi prawnej we własnym zakresie,
- 8) związanych z zaskarżaniem ostatecznych decyzji administracyjnych do Naczelnego Sądu Administracyjnego wraz z zastępstwem prawnym przed tym Sądem,
- 9) opiniowania projektów umów i porozumień,
- 10) wydawania opinii prawnych dotyczących rozwiązania z pracownikiem stosunku pracy bez wypowiedzenia,

- 11) wydawania opinii prawnych dotyczących zawarcia i rozwiązania umowy z kontrahentem zagranicznym,
- 12) wydawania opinii prawnych dotyczących zawarcia umowy w sprawach majątkowych,
- 13) wydawania opinii prawnych dotyczących umorzenia wierzytelności,
- 14) udzielania wyjaśnień w sprawie obowiązującego stanu prawnego w zakresie działania Wojewody i wydziałów Urzędu Wojewódzkiego oraz terenowych organów administracji państwowej stopnia podstawowego,
- 15) współdziałania w organizowaniu doskonalenia zawodowego radców prawnych terenowych organów administracji państwowej stopnia podstawowego,
- 16) prowadzenia redakcji Wojewódzkiego Dziennika Urzędowego,
- 17) innych przewidzianych w przepisach dotyczących obsługi prawnej.

## § 30.

**Do Wydziału Rolnictwa, Gospodarki Żywnościowej i Leśnictwa** należą sprawy realizacji polityki gospodarczej w zakresie produkcji rolniczej, weterynarii i leśnictwa a w szczególności:

**A. W dziedzinie rolnictwa i gospodarki żywnościowej:**

- 1) analizowania wykorzystania użytków rolnych, budynków, budowli, sprzętu technicznego i urządzeń oraz innych środków produkcji we wszystkich sektorach rolnictwa,
- 2) współdziałania z właściwymi wydziałami i organami administracji państwowej stopnia podstawowego w kształtowaniu przestrzeni produkcyjnej i zwiększaniu potencjału produkcyjnego gospodarstw rolnych,
- 3) programowania rozwoju inwestycji w rolnictwie, a w szczególności budownictwa rolniczego i wiejskiego, wodnych melioracji, elektryfikacji i zaopatrzenia rolnictwa i wsi w wodę,
- 4) ustalania potrzeb, rejonów i kolejności podejmowania inwestycji w zakresie wodnych melioracji i elektryfikacji rolnictwa oraz bilansowania potencjału projektowego, wykonawczego i zaopatrzenia w środki produkcji,
- 5) oceny wpływu zjawisk gospodarczych i czynników produkcji na wzrost produkcji rolniczej, jej jakość i opłacalność, wnioskowania i stosowania instrumentów ekonomicznych, prawnych i organizacyjnych sterowania rozwojem produkcji rolniczej, w tym dla realizacji planów społeczno-gospodarczych, wnioskowania zmian w tych instrumentach,
- 6) chowu i hodowli ryb w wodach śródlądowych, podziału wód na obwoły rybackie oraz obręby hodowlane i ochronne, a także rejestracji sprzętu pływającego służącego do połowu ryb,
- 7) kontraktacji i skupu produktów roślinnych oraz zwierząt gospodarskich i produktów zwierzęcych, oceny rozmieszczenia placówek skupu, ich funkcjonowania i organizacji obsługi producentów i dostawców, oceny wykonywania warunków skupu i kontraktacji, kształtowania baz surowcowych dla przemysłu rolno-spozywczego, jakości surowców i pełnego zagospodarowania rolniczej produkcji towarowej,
- 8) określania potrzeb w zakresie zaopatrzenia rolnictwa i jednostek obsługi rolnictwa w środki produkcji pochodzenia rolniczego i przemysłowego i ocena ich zaspokajania,
- 9) oceny kierunków rozwoju usług produkcyjnych dla rolnictwa, ich rodzajów, organizacji i jakości oraz określania potrzeb rolnictwa w tym zakresie,

- 10) nadzoru nad działalnością wojewódzkich i rejonowych związków spółek wodnych melioracyjnych i zaopatrzenia rolnictwa i wsi w wodę,
- 11) oceny organizacji i efektywności funkcjonowania, poradnictwa i doradztwa fachowego dla rolników indywidualnych, określania zadań wynikających z planu społeczno-gospodarczego województwa dla terenowego aparatu doradczego i upowszechnieniowego jednostek gospodarki uspołecznionej, wnioskowania w sprawach przyznawania środków budżetowych niezbędnych do ich wykonania oraz przygotowywania projektów umów na realizację tych zadań,
- 12) współdziałania z wojewódzkimi społeczno-zawodowymi organizacjami rolników oraz z organami samorządowymi załóg przedsiębiorstw państwowych działających w rolnictwie lub na rzecz rolnictwa, w zakresie wynikającym z przepisów prawa oraz dla realizacji planu społeczno-gospodarczego województwa,
- 13) wykonywania zadań organu nadzorującego w stosunku do bezpośrednio podporządkowanych szkół rolniczych, i placówek pozaszkolnej oświaty rolniczej w zakresie określonym w § 37 pkt 2,
- 14) załatwiania spraw związanych z planowaniem sieci szkół rolniczych, rekrutację uczniów i słuchaczy, zapewnieniem warunków funkcjonowania tych szkół i gospodarstw pomocniczych, funkcjonowania placówek pozaszkolnej oświaty rolniczej oraz współdziałania w tych sprawach z Kuratorium Oświaty i Wychowania,
- 15) sprawowania nadzoru pedagogicznego nad szkołami i placówkami pozaszkolnej oświaty rolniczej na zasadach określonych w odrębnych przepisach, a w szczególności dotyczących koordynacji międzyresortowej w zakresie planowania i prowadzenia wizytacji szkół zawodowych,
- 16) udziału w przeciwdziałaniu klęskom żywiołowym oraz w zwalczaniu skutków klęsk żywiołowych w rolnictwie, udzielania pomocy Państwa dla gospodarstw dotkniętych klęskami,
- 17) ochrony środowiska w związku z działalnością produkcyjną rolnictwa i przeciwdziałania erozji gleb,
- 18) decyzji w sprawie kar pieniężnych za wprowadzanie do kanalizacji wiejskiej ścieków w ilościach i ładunku zanieczyszczeń przekraczających warunki określone w posiadanym zezwoleniu.

#### B. W dziedzinie weterynarii:

- 1) analizowania stanu zdrowia zwierząt, jakości zdrowotnej żywności pochodzenia zwierzęcego oraz stanu sanitarnego ich produkcji,
- 2) opracowywania wojewódzkich projektów programów ochrony zdrowia zwierząt, badania zwierząt rzeźnych i mięsa, nadzoru weterynaryjnego i sanitarnego oraz kontrola ich realizacji,
- 3) ustalania potrzeb i zapewniania środków w zakresie opieki weterynaryjnej, bazy laboratoryjno-rozpoznawczej, zwalczania zaraźliwych chorób zwierzęcych, nadzoru weterynaryjnego i sanitarnego,
- 4) przygotowywania projektów zarządzeń Wojewody lub podejmowania decyzji w sprawie zapobiegania wykrywania i zwalczania zaraźliwych chorób zwierzęcych objętych obowiązkiem zgłaszania chorób zwierząt łownych, które mogą być przenoszone na ludzi i zwierzęta gospodarskie — chorób zwierząt i zakażeń, które mogą być przenoszone na ludzi i z ludzi na zwierzęta oraz innych chorób,
- 5) wykonywania nadzoru weterynaryjnego nad:
  - a) badaniem zdrowotnej jakości zwierząt i produktów pochodzenia zwierzęcego w obrocie krajowym i zagranicznym oraz wystawianie urzędowych świadectw zdrowia zwierząt,
  - b) miejscami gromadzenia zwierząt, a zwłaszcza targami, jarmarkami, pokazami i spędami oraz zakładami utylizacyjnymi i punktami zbiorczymi zwłok zwierzęcych, grzebówkami zwierzęcymi, miejscami oczyszczania i odkażania wagonów kolejowych, samochodów i statków służących do przewozu zwierząt i przetworów zwierzęcych,
- 6) zwalniania mniejszych targów i pokazów zwierząt od nadzoru weterynaryjnego,
- 7) ochrony przed przenikaniem z zagranicy i za granicę zaraźliwych chorób zwierzęcych za pośrednictwem zwierząt, ryb morskich, raków i innych skorupiaków oraz surowców i przetworów pochodzenia zwierzęcego, przed wprowadzaniem środków spożywczych pochodzenia zwierzęcego o niewłaściwej jakości zdrowotnej, wykonywania weterynaryjnej kontroli na granicznych stacjach wejściowych, przejściowych granicznych, w portach morskich i lotniczych,
- 8) wykonywania nadzoru sanitarnego nad zdrowotną jakością środków spożywczych pochodzenia zwierzęcego oraz nad przestrzeganiem warunków sanitarnych w produkcji i obrocie tymi artykułami w zakładach przetwórstwa ryb, raków i mięczaków, w miejscach pozyskiwania mleka, w zakładach przetwarzających mięso, produkujących wędliny i wyroby wędliniarskie, konserwy mięsne i uboczne produkty uboju, w zakładach jajczarskich i przetwórstwa jajczarskiego, w zakładach drobiarskich, w chłodniach składowych — w których takie środki spożywcze są przechowywane oraz dziczyzny, nad produkcją wyrobów garmażeryjnych w tych zakładach, nad obrotem mięsem mniej wartościowym w punktach sprzedaży takiego mięsa oraz nad sprzedażą mięsa z uboju gospodarczego,
- 9) podejmowania decyzji w sprawach przyznawania i wypłacania należnych odszkodowań i zapomóg za zwierzęta zabite w wykonaniu przepisów lub padło na skutek zaraźliwych chorób zwierzęcych albo zabiegów weterynaryjnych zarządzonych w celu zwalczania tych chorób,
- 10) prowadzenia spraw związanych ze stosowaniem sankcji karnych i nakładania grzywien wynikających z przepisów weterynaryjnych,
- 11) wnioskowania w sprawach tworzenia i znoszenia zakładów weterynaryjnych, nadawania im statutów i regulaminów organizacyjnych oraz prowadzenia nadzoru nad działalnością tych zakładów,
- 12) wnioskowania o ustalenie rejonów działania zakładów leczniczych dla zwierząt oraz weterynaryjnych inspektoratów sanitarnych w tym również obwodów urzędowego badania zwierząt rzeźnych i mięsa,
- 13) bilansowania potrzeb w zakresie kadr weterynaryjnych oceny ich rozmieszczenia oraz prowadzenia rejestru lekarzy weterynarii i innych pracowników weterynaryjnych,
- 14) prowadzenia spraw związanych z polityką zatrudnienia absolwentów wyższych i średnich szkół weterynaryjnych, nadzorowania przebiegu praktyk oraz wstępnych stażów pracy,
- 15) wydawania zezwoleń na prowadzenie zakładów leczniczych dla zwierząt, w tym na wykonywanie praktyki lekarsko-weterynaryjnej i wykonywanie innych zawodów weterynaryjnych poza zakładami weterynaryjnymi oraz sprawowania nadzoru nad działalnością zawodową tych osób,

- 16) gospodarowania środkami budżetowymi (fundusz epizootyczny i inne) przeznaczonymi na realizację niektórych zadań w zakresie ochrony zdrowia zwierząt,
- 17) prowadzenia spraw związanych z zapewnieniem środków transportu, łączności, leków, środków dezynfekcyjnych, aparatury laboratoryjnej i odczynników oraz sprzętu weterynaryjnego.

C. W dziedzinie leśnictwa, zadrzewień i łowiectwa:

- 1) zlecenia programów zagospodarowania (planów urządzania gospodarstwa leśnego) lasów nie stanowiących własności Państwa oraz przygotowywania wniosków w sprawie ich zatwierdzenia,
- 2) tworzenia obwodów nadzorczych lasów nie stanowiących własności Państwa,
- 3) kontroli gospodarki w lasach nie stanowiących własności Państwa oraz kontroli realizacji zadań ujętych w planach i programach,
- 4) współdziałania z przedsiębiorstwami lasów państwowych i terenowymi organami administracji państwowej stopnia podstawowego w zakresie intensyfikacji gospodarki w lasach nie stanowiących własności Państwa,
- 5) zmiany uprawy leśnej na inny rodzaj użytkowania w lasach nie stanowiących własności Państwa w wypadkach zmiany uprawy leśnej na uprawę rolną,
- 6) zatwierdzania opisów oraz planów urządzania gospodarstwa leśnego dla gospodarstw leśnych o powierzchni do 200 ha w lasach państwowych znajdujących się pod zarządem innych ministrów,
- 7) opiniowania opracowywanych planów urządzania gospodarstwa leśnego o powierzchni powyżej 200 ha w lasach państwowych pozostających pod zarządem innych ministrów,
- 8) opiniowania wniosków dotyczących czynności gospodarczych w lasach państwowych innych ministrów,
- 9) przygotowywania wniosków do Ministra Leśnictwa i Przemysłu Drzewnego w sprawie zezwolenia na przeznaczenie gruntów leśnych na cele nieleśne w związku z realizacją inwestycji w lasach państwowych innych ministrów,
- 10) decyzji w sprawach przeznaczania gruntów leśnych na cele nieleśne w planach zagospodarowania przestrzennego oraz lokalizacji inwestycji w lasach nie stanowiących własności Państwa,
- 11) decyzji w sprawach powoływania zespołów do kwalifikacji gruntów leśnych i nieleśnych podlegających przekazaniu między jednostkami organizacyjnymi resortów leśnictwa i przemysłu drzewnego oraz rolnictwa i gospodarki żywnościowej,
- 12) organizowania, nadzorowania i kontrolowania zadrzewień na terenie województwa, a w szczególności:
  - koordynowania produkcji i zbytu materiału sadzeniowego,
  - opracowywania wojewódzkich doborów drzew i krzewów,
- 13) współpracy z właściwymi instytucjami w zakresie zadrzewień ujmowanych w planach przestrzennego zagospodarowania gmin (miast i gmin) i ochrony zadrzewień,
- 14) prowadzenia rejestru powierzchniowego obwodów łowieckich, ustalania czynszu dzierżawy, zawierania i rozwiązywania umów o dzierżawę obwodów łowieckich wspólnych,
- 15) przekazywania czynszów za dzierżawę obwodów łowieckich wspólnych naczelnikom gmin (miast i gmin), oraz państwowych gospodarstw rolnym i przedsiębiorstwom lasów państwowych,

- 16) prowadzenia rozliczania z dotychczasowym dzierżawcą obwodu łowieckiego z tytułu nadpłaconego czynszu oraz z tytułu nakładów poniesionych w ostatnich dwóch latach przed podziałem obwodu w przypadku zmiany granic lub podziału obwodu łowieckiego,
- 17) zarządzania nie wydzierżawionymi obwodami wspólnymi,
- 18) prowadzenia ewidencji i rejestru kół łowieckich na terenie województwa.

§ 31.

Do Wydziału Społeczno - Administracyjnego należą sprawy wynikające z przepisów:

- 1) prawa o stowarzyszeniach,
- 2) o zgromadzeniach,
- 3) o zbiórkach publicznych,
- 4) o odznakach i mundurach,
- 5) o zabawach publicznych,
- 6) o ewidencji ludności i dokumentów stwierdzających tożsamość,
- 7) o rejestracji stanu cywilnego,
- 8) o obywatelstwie polskim,
- 9) o zmianie imion i nazwisk,
- 10) o nabywaniu nieruchomości przez cudzoziemców,
- 11) o ustroju kolegiów do spraw wykroczeń oraz Kodeksu postępowania w sprawach o wykroczenia, a ponadto sprawy:
- 12) koordynacji prac dotyczących produktywizacji i adaptacji społecznej ludności cygańskiej,
- 13) prowadzenia korespondencji przez terenowe organy administracji państwowej z placówkami polskimi za granicą i z placówkami państw obcych w Polsce dotyczącej rejestracji stanu cywilnego,
- 14) zezwoleń na pobyt stały w strefie nadgranicznej,
- 15) współdziałania w województwach przygranicznych z organami ochrony Państwa w sprawach związanych z ochroną granic, porządku i bezpieczeństwa w strefie przygranicznej,
- 16) koordynowanie nadzoru nad postępowaniem mandatomym stosowanym przez uprawnione organy (za wyjątkiem postępowania mandatowego prowadzonego przez organy Milicji Obywatelskiej),
- 17) rejestracji przedpoborowych i poboru do wojska,
- 18) organizowania i nadzorowania działań na rzecz powszechnego obowiązku obrony, określonych w odrębnych przepisach,
- 19) zleczone przez Wojewodę w związku z wykonywaniem nadzoru:
  - nad działalnością Milicji Obywatelskiej, ORMO i wizytowaniem zakładów karnych,
  - organizację ochrony tajemnicy państwowej i służbowej oraz prowadzeniem kancelarii tajnych w urzędach terenowych organów administracji państwowej i jednostkach podporządkowanych Wojewodzie,
  - koordynacją prac wydziałów Urzędu Wojewódzkiego dotyczących nadzoru i kontroli działalności stowarzyszeń.

§ 32.

Do Wydziału do Spraw Wyznań należą sprawy wynikające ze stosunków między Państwem a kościołami i innymi związkami wyznaniowymi, a w szczególności:

- 1) nadzoru nad wykonywaniem przepisów w zakresie ochrony wolności sumienia i wyznania,

- 2) kształtowania w porozumieniu z terenowymi władzami kościołów i związków wyznaniowych prawidłowych stosunków między Państwem a kościołami i związkami wyznaniowymi oraz rozstrzygnięcia wynikających z tych stosunków spraw,
- 3) nadzoru nad przestrzeganiem przepisów prawa przez jednostki organizacyjne kościołów i innych związków wyznaniowych, a także przez stowarzyszenia o charakterze wyznaniowym,
- 4) związanych z wykonywaniem przepisów o organizowaniu i obsadzaniu stanowisk kościelnych,
- 5) nadzoru we współdziałaniu z Kuratorium Oświaty i Wychowania nad seminariami i szkołami duchownymi,
- 6) rozpatrywania planów budownictwa sakralnego i kościelnego zgłaszanych przez jednostki organizacyjne kościołów i związków wyznaniowych,
- 7) wynikających z realizacji postanowień zawartych w ustawie z dnia 20 marca 1950 r. o przejęciu przez Państwo dóbr martwej ręki, poręczeniu proboszczom posiadania gospodarstw rolnych i ustanowieniu Funduszu Kościelnego,
- 8) nadzoru nad działalnością gospodarczą osób prawnych kościołów, związków wyznaniowych i stowarzyszeń o charakterze wyznaniowym,
- 9) dotyczących realizacji postanowień ustawy o cmentarzach i chowaniu zmarłych w odniesieniu do cmentarzy wyznaniowych,
- 10) udzielania pomocy w rozwijaniu społecznie użytecznych inicjatyw duchowieństwa,
- 11) ustalania wytycznych i koordynowania działalności terenowych organów administracji państwowej stopnia podstawowego w sprawach wyznaniowych.

## § 33.

**Do Wydziału Planowania Przestrzennego, Urbanistyki, Architektury i Nadzoru Budowlanego** należą sprawy planowania przestrzennego, kształtowania ładu przestrzennego, architektury oraz nadzoru budowlanego, a w szczególności:

## A. W dziedzinie planowania przestrzennego:

- 1) ustalania wieloletnich i rocznych programów prac w zakresie planowania przestrzennego oraz ich zlecania, na podstawie oceny potrzeb wynikających z rozwoju społeczno-gospodarczego i wniosków z okresowych analiz i ocen realizacji planów zagospodarowania przestrzennego,
- 2) zapewniania odpowiednich środków organizacyjnych i finansowych na sporządzanie założeń do projektów regionalnych i miejscowych planów zagospodarowania przestrzennego oraz projektów tych planów, a także na materiały wejściowe do planów, analizy i studia oraz na prace związane z przygotowaniem i kontrolą realizacji tych planów,
- 3) nadzoru nad działalnością biur planowania przestrzennego w zakresie:
  - sporządzania projektów założeń do regionalnych i miejscowych planów zagospodarowania przestrzennego oraz projektów tych planów,
  - prowadzenia uzgodnień projektów założeń do planów i projektów regionalnych i miejscowych planów zagospodarowania przestrzennego w toku ich sporządzania, organizowania konsultacji społecznych dotyczących programów zagospodarowania przestrzennego i ustaleń w planach oraz wykładania projektów planów do publicznego wglądu,

- realizacji planów oraz prowadzenia rejestracji decyzji dotyczących zagospodarowania przestrzennego oraz koordynowania tych prac w terenowych organach administracji państwowej stopnia podstawowego,
- prowadzenia bieżących analiz i ocen realizacji planów zagospodarowania przestrzennego,
- opracowywania wniosków wynikających z planów zagospodarowania przestrzennego do planów społeczno-gospodarczego rozwoju kraju, województw, miast, aglomeracji miejskich oraz gmin i wsi,
- opracowywania wniosków do programu prac geodezyjnych i kartograficznych właściwych jednostek organizacyjnych służby geodezyjnej, odpowiednio do potrzeb planowania przestrzennego a także zlecenie tych prac,

- 4) wykonywania rejestracji decyzji dotyczących zagospodarowania przestrzennego oraz koordynowania tych prac w terenowych organach administracji państwowej stopnia podstawowego w wypadku braku możliwości przekazywania tych zadań lub zlecenia ich wykonywania biuru planowania przestrzennego,
- 5) opracowywania projektów uchwał dotyczących zatwierdzenia albo zmiany planów zagospodarowania przestrzennego,
- 6) wnioskowania do właściwych jednostek organizacyjnych, centralnych i terenowych w sprawach dotyczących programowania rozwoju tych dziedzin i urzędów których potrzeba wynika z planu regionalnego i planów miejscowych,
- 7) współdziałania z Wydziałem Ochrony Środowiska, Gospodarki Wodnej i Geologii w zakresie uwzględnienia wymagań ochrony środowiska w planowaniu przestrzennym oraz kontroli przestrzegania ustaleń planów dotyczących ochrony środowiska,
- 8) współdziałania z Towarzystwem Urbanistów Polskich i Naczelną Organizacją Techniczną oraz innymi zainteresowanymi stowarzyszeniami w celu podnoszenia poziomu jakości opracowywanych planów zagospodarowania przestrzennego,
- 9) wnioskowania dotyczącego zadań do rozwiązania w drodze organizacji konkursów oraz przekazywanie materiałów do tych konkursów,
- 10) zapewnienia opracowania niezbędnych wydawnictw i publikacji dotyczących planowania i zagospodarowania przestrzennego,
- 11) opracowywania i udzielania na wniosek inwestorów informacji o terenie,
- 12) zawiadamiania zainteresowanych właścicieli i użytkowników o ustalonym w planie przeznaczeniu terenów oraz innych uwarunkowaniach wynikających z planów zagospodarowania przestrzennego,
- 13) nadzoru organizacyjnego i merytorycznego nad całością kształtem działalności jednostek projektowych lub projektowo-realizacyjnych oraz planowania przestrzennego sfery budżetu,

## B. W dziedzinie architektury i projektowania:

- 1) opracowywania analiz i wniosków dotyczących rozwoju, rejonizacji specjalizacji i koncentracji jednostek organizacyjnych projektowania,
- 2) prowadzenia ewidencji jednostek organizacyjnych projektowania, niezależnie od ich przynależności resortowej,
- 3) udzielania pozwoleń na działalność zawodową w projektowaniu w dziedzinie budownictwa,

- 4) określania kierunków rozwiązań w projektach budowlanych w dostosowaniu do regionalnych tradycji i możliwości wykorzystania i rozwoju lokalnej produkcji materiałów budowlanych,
- 5) prowadzenia wojewódzkich zestawów projektów domów jednorodzinnych i letniskowych oraz zabudowy zagrodowej, uwzględniających warunki wymienione w pkt 4,
- 6) wnioskowania dotyczące zadań do rozwiązania w konkursach architektonicznych oraz przekazywania materiałów do tych konkursów,
- 7) współdziałania ze stowarzyszeniami architektów polskich i innymi stowarzyszeniami twórczymi i zawodowymi, w celu podnoszenia poziomu jakości opracowywanych i stosowanych projektów w budownictwie.

C. W dziedzinie nadzoru urbanistyczno - budowlanego i techniczno - budowlanego:

- 1) sprawowania nadzoru urbanistyczno - budowlanego i techniczno - budowlanego, wynikającego z ustawy prawo budowlane i przepisów wykonawczych do tego prawa oraz w sprawach wynikających z odwołań i skarg osób prawnych i fizycznych od decyzji terenowych organów administracji państwowej stopnia podstawowego, a w szczególności w sprawach:
  - ustalanie miejsca i warunków realizacji inwestycji budowlanych, ustanawiania stref ochronnych z wyjątkiem stref ochronnych źródeł oraz ujęć wody, wyrażania zgody na zmianę sposobu użytkowania terenów i obiektów budowlanych,
  - zatwierdzania planów realizacyjnych,
  - udzielania pozwoleń na budowę,
  - korzystania z terenu, budynku lub lokalu sąsiada,
  - wydawania decyzji mających na celu zapewnienie ładu przestrzennego, właściwego poziomu estetycznego, ochrony środowiska oraz bezpieczeństwa ludzi i mienia, obejmujących nakazy wstrzymania robót budowlanych, doprowadzania obiektów budowlanych do stanu zgodnego z przepisami, a także innych decyzji zmierzających do przeciwdziałania samowoli budowlanej,
- 2) sprawowania nadzoru nad wykonywaniem samodzielnych funkcji technicznych w budownictwie, a w tym stosowanie sankcji z tytułu odpowiedzialności zawodowej w budownictwie,
- 3) ustanawiania rzeczoznawców budowlanych i prowadzenie spraw z tym związanych,
- 4) stwierdzenia przygotowania zawodowego do pełnienia samodzielnych funkcji technicznych w budownictwie, prowadzenie komisji egzaminacyjnych i współdziałanie z zainteresowanymi stowarzyszeniami twórczymi z zawodowymi w tych sprawach,
- 5) prowadzenia działalności inspekcyjno - kontrolnej dotyczącej zwłaszcza zgodności realizacji budowlanych z zatwierdzonymi planami realizacyjnymi, normami, normatywami i warunkami technicznymi, jakim powinny odpowiadać obiekty budowlane, a także zagospodarowania i utrzymania w należytych porządku terenów, urządzeń i obiektów budowlanych,
- 6) współdziałania z Wydziałem Ochrony Środowiska i Gospodarki Wodnej w sprawach dotyczących ochrony środowiska w ramach nadzoru urbanistyczno - budowlanego oraz uzgadniania przygotowywanych decyzji administracyjnych w zakresie dotyczącym ochrony środowiska,

## § 34.

Do Wydziału Zatrudnienia i Spraw Socjalnych należą sprawy związane z programowaniem i koordynowaniem polityki zatrudnienia oraz zakładowej działalności socjalnej i bytowej, a w szczególności:

- 1) opracowywania terytorialnych programów zatrudnienia oraz organizowania pośrednictwa pracy w sposób umożliwiający realizację polityki Państwa w tym zakresie,
- 2) oddziaływania na prawidłowe rozmieszczanie zasobów pracy w przekroju zawodowo - branżowym i terytorialnym, w tym w szczególności absolwentów szkół ponadpodstawowych,
- 3) opiniowania projektów lokalizacji inwestycji pod kątem rozmieszczania i wykorzystania zasobów pracy,
- 4) współdziałania w opracowywaniu i realizowaniu programów przygotowania i kompletowania załóg dla nowych uruchamianych zakładów pracy,
- 5) inicjowanie działań służących racjonalizacji zatrudnienia w przedsiębiorstwach,
- 6) opracowywania informacji zawodowej dla absolwentów szkół o wolnych miejscach pracy oraz dla zakładów pracy o możliwościach zatrudnienia absolwentów szkół w określonych zawodach,
- 7) współdziałania z Kuratorium Oświaty i Wychowania oraz ze szkołami zawodowymi i zakładami pracy w zakresie określania ogólnej liczby młodocianych przewidzianych do odbycia praktycznej nauki zawodu a także w zakresie zatrudniania absolwentów szkół,
- 8) współdziałania w organizowaniu niezbędnego dopływu pracowników do priorytetowych zakładów pracy z rezerw miejscowych oraz w drodze przemieszczeń terytorialnych,
- 9) inicjowania przygotowania zawodowego kandydatów do pracy oraz celowej zmiany kwalifikacji pracowników,
- 10) współpracy z wojewódzkimi sztabami wojskowymi w zakresie określania liczby poborowych do odbycia zasadniczej służby poborowych,
- 11) udzielania zakładom karnym pomocy w zatrudnianiu skazanych odbywających karę pozbawienia wolności,
- 12) prowadzenia działalności badawczo - kontrolnej w zakresie gospodarki zasobami pracy w zakładach pracy,
- 13) organizowania pomocy związanej z prawidłowym wyborem zawodu i pracy dla młodocianych nie pobierających nauki i pełnoletnich kandydatów do pracy, poprzez rozwój orientacji i poradnictwa zawodowego,
- 14) opracowywania i nadzoru nad wykonywaniem wieloletnich i rocznych programów doskonalenia orientacji i poradnictwa zawodowego,
- 15) opracowywania, upowszechniania i stałego aktualizowania informacji w zakresie wiedzy o zawodach i zapotrzebowaniu rynku pracy na kadry, ze szczególnym uwzględnieniem informacji dla absolwentów i młodzieży uczącej się,
- 16) oddziaływania na prawidłowe zatrudnienie i przygotowywanie zawodowe młodocianych pracowników,
- 17) podejmowania działań wobec osób uchylających się od pracy i nauki mających na celu aktywizację zawodową osób nie pracujących, a w szczególności:
  - a) udzielanie osobom uchylającym się od pracy wszelkich form pomocy, zwłaszcza w podjęciu leczenia lub uzyskiwania środków utrzymania, podniesienia lub zmiany kwalifikacji,
  - b) organizowania robót na cele publiczne dla osób uchylających się od pracy,
  - c) nadzór i koordynacja pracy terenowych organów administracji państwowej stopnia podstawowego w zakresie działalności dotyczącej osób uchylających się od pracy,

- 18) opracowywania w porozumieniu z właściwymi jednostkami organizacyjnymi programu w zakresie produktywności zawodowej osób pozostających poza pracą i nauką,
- 19) udzielania zakładom pracy zezwoleń na zamieszczanie informacji o wolnych miejscach pracy w prasie, radio i telewizji lub na ogłaszanie tych informacji w miejscu publicznym,
- 20) inicjowania zatrudnienia w niepełnym wymiarze czasu pracy i w pracy nakładczej,
- 21) rozdziału środków dla wydziałów zatrudnienia i spraw socjalnych urzędów stopnia podstawowego na finansowanie i przyznawanie świadczeń z Państwowego Funduszu Aktywizacji Zawodowej oraz nadzoru nad właściwym wykorzystaniem tych środków,
- 22) opracowywania i realizacji rocznych wojewódzkich programów zatrudnienia absolwentów,
- 23) sprawowania nadzoru nad przebiegiem zatrudnienia absolwentów,
- 24) działania na rzecz zapewnienia miejsc pracy dla absolwentów szkół wyższych, stałych mieszkańców województwa,
- 25) współdziałania przy określaniu wielkości i rodzaju zapotrzebowania na kadry kwalifikowane na terenie województwa oraz opracowywania wniosków w zakresie dostosowywania rozmiarów i kierunków kształcenia do potrzeb, w tym również w szkołach wyższych,
- 26) współpraca z zakładami pracy w zakresie planowego zawierania umów o stypendia fundowane i umów przedwstępnych,
- 27) współdziałania z pełnomocnikami Ministra Pracy, Płac i Spraw Socjalnych d/s zatrudnienia absolwentów szkół wyższych w zakresie racjonalnego zatrudnienia absolwentów,
- 28) opracowywania projektów wykazów miejscowości i zakładów pracy o występującym deficycie kadr kwalifikowanych, w tym również z wykształceniem wyższym oraz sporządzania informacji z zakresu korzystania z przywilejów przysługujących absolwentom podejmującym pracę na terenie tych miejscowości i w tych zakładach pracy,
- 29) współdziałania wydziałów zatrudnienia i spraw socjalnych w zakresie międzywojewódzkich przemieszczeń pracowników,
- 30) udzielania pomocy komendom wojewódzkim OHP w rekrutacji młodzieży do hufców pracy,
- 31) koordynacji i nadzoru nad potwierdzeniami przyjęć do pracy absolwentów przez zakłady pracy oraz wstępnego rozliczania tych przyjęć,
- 32) obsługi i kontroli organizacji pracy terenowych komisji rozjemczych i komisji odwoławczych do spraw pracy w zakresie ustalonym przepisami o tych komisjach,
- 33) opiniowania wielkości rekrutacji uczniów do szkół ponadpodstawowych pod kątem zapewniania zakładom pracy kadr kwalifikowanych,
- 34) rekrutacji pracowników do pracy w przedsiębiorstwach Czechosłowackiej Republiki Socjalistycznej i Niemieckiej Republiki Demokratycznej w ramach limitów ustalonych corocznie przez Ministerstwo Pracy, Płac i Spraw Socjalnych,
- 35) nadzoru nad warunkami zatrudnienia pracowników polskich w przedsiębiorstwach CSRS i NRD,
- 36) prowadzenia sprawozdawczości związanej z rynkiem pracy,
- 37) ustalania liczby członków terenowych komisji rozjemczych i komisji odwoławczych do spraw pracy oraz liczby kandydatów do tych komisji zgłaszanych przez terenowe organy administracji państwowej stopnia podstawowego,
- 38) okresowego analizowania perspektywicznych i rocznych planów (programów) zakładowej działalności socjalno-bytowej dla pracowników, emerytów i rencistów oraz członków ich rodzin pod kątem ich zgodności z terenowymi planami rozwoju działalności socjalno-bytowej dla ludności: przedstawianie organom rad narodowych wniosków wynikających z tych analiz,
- 39) dokonywania okresowych ocen i analiz warunków socjalno-bytowych załóg, w tym zakwaterowania i żywienia zbiorowego — na podstawie przeprowadzonych kontroli, lustracji i badań ankietowych: przedstawianie organom rad narodowych wynikających z niej wniosków,
- 40) informowania zakładów pracy o wolnych miejscach w hotelach pracowniczych (na podstawie uzgodnień z zakładami prowadzącymi zbiorowe zakwaterowanie) i ewentualne kierowanie pracowników na zakwaterowanie w tych hotelach,
- 41) informowania zakładów pracy (na podstawie uzgodnień z zakładami prowadzącymi stołówki pracownicze) o wolnych miejscach konsumenckich,
- 42) informowania zakładów pracy i zainteresowanych pracowników o źródłach i warunkach uzyskiwania pomocy socjalnej z zakładowych funduszy socjalnego i mieszkaniowego, ze środków budżetu terenowego, środków służby zdrowia itp.,
- 43) udzielania porad zakładom pracy oraz pracownikom w zakresie działalności socjalno-bytowej,
- 44) koordynowanie spraw z zakresu bezpieczeństwa i higieny pracy.

## § 35.

**Do Wydziału Zdrowia i Opieki Społecznej** należą sprawy z zakresu ochrony zdrowia i opieki społecznej oraz rehabilitacji zawodowej, a w szczególności:

- 1) analizowania stanu zdrowotnego ludności i ustalania potrzeb w zakresie opieki zdrowotnej i przeciwepidemicznej,
- 2) ustalania potrzeb ludności w zakresie pomocy społecznej oraz rehabilitacji zawodowej i zatrudnienia inwalidów, opracowywania planów zaspokajania tych potrzeb oraz prowadzenia działań zmierzających do ich realizacji,
- 3) w zakresie opieki zdrowotnej i pomocy społecznej organizowania, prowadzenia lub nadzorowania zakładów służby zdrowia, zakładów opiekuńczo-wychowawczych, pomocy społecznej oraz zakładów rehabilitacji zawodowej, inwalidów finansowanych z budżetu wojewódzkiego,
- 4) ustalania sieci zakładów i jednostek opieki zdrowotnej żłobków, zakładów pomocy społecznej, rehabilitacji zawodowej inwalidów i domów małego dziecka, aptek otwartych i zakładowych,
- 5) współpracy z przedsiębiorstwami zajmującymi się dystrybucją leków („Cefarm”) w ustalaniu potrzeb na leki i artykuły sanitarne dla ludności i lecznictwa,
- 6) opracowywania projektów wojewódzkich programów rozwoju ochrony zdrowia i opieki społecznej oraz nadzorowania realizacji zatwierdzonych programów,
- 7) współdziałania z placówkami służby zdrowia planu centralnego w zakresie świadczeń zdrowotnych dla ludności oraz szkolenia kadr medycznych i nadzoru specjalistycznego,
- 8) współpracy z organami Państwowej Inspekcji Sanitarnej w dziedzinie działalności przeciwepidemicznej oraz zapewnienia ludności higienicznych warunków pracy, nauki i bytowania, a w szczególności zachowania odpowiednich warunków higieniczno-sanitarnych w nad-



- zorowanych zakładach służby zdrowia i opieki społecznej,
- 9) związanych z leczeniem osób uzależnionych od alkoholu lub środków odurzających, przymusowym leczeniem chorych na gruźlicę i choroby weneryczne,
  - 10) opracowywania i upowszechniania metod doskonalenia pracy zakładów służby zdrowia i opieki społecznej,
  - 11) podejmowania przewidzianych w przepisach działań zmierzających do zapobiegania chorobom zakaźnym oraz organizowania systemu gotowości i trybu postępowania służby zdrowia w sytuacjach nadzwyczajnych (katastrof, klęsk żywiołowych, epidemii, masowych zatruc itp.),
  - 12) sprawowania nadzoru nad spółdzielczymi zakładami służby zdrowia oraz koordynowania ich działalności,
  - 13) sprawowania nadzoru farmaceutycznego nad wyrobem, jakością, przechowywaniem i wprowadzaniem do obrotu środków farmaceutycznych, odurzających, psychotropowych działań zmierzających do zapobiegania i zwalczania toksykomanii,
  - 14) podejmowania przedsięwzięć związanych z zaopatrzeniem ludności w leki i artykuły sanitarne, prowadzenia nadzoru nad gospodarką lekami,
  - 15) ustalania potrzeb jednostek organizacyjnych służby zdrowia, opieki społecznej i rehabilitacji zawodowej w zakresie obsady fachowej oraz prowadzenia spraw związanych z rozmieszczeniem i zatrudnieniem kadr medycznych,
  - 16) prowadzenia spraw związanych z uprawnieniami zawodowymi pracowników medycznych i ich rejestracją,
  - 17) prowadzenia spraw związanych z podnoszeniem kwalifikacji zawodowych pracowników medycznych oraz z przestrzeganiem zasad etyki zawodowej, a także nadzoru nad działalnością zawodową pracowników medycznych — wykonywaną poza zakładami państwowymi,
  - 18) prowadzenia spraw związanych z podnoszeniem kwalifikacji zawodowych pracowników niemedycznych zatrudnionych w nadzorowanych jednostkach organizacyjnych służby zdrowia i opieki społecznej,
  - 19) wykonywania zadań organu nadzorującego w stosunku do bezpośrednio podporządkowanych szkół medycznych w zakresie określonym w § 37 pkt 2,
  - 20) prowadzenia spraw związanych z planowaniem sieci szkół medycznych, rekrutacją uczniów i słuchaczy, zapewnieniem warunków funkcjonowania tych szkół oraz współdziałania w tych sprawach z Kuratorium Oświaty i Wychowania,
  - 21) sprawowania nadzoru pedagogicznego nad szkołami medycznymi na zasadach określonych odrębnymi przepisami, w szczególności dotyczących koordynacji międzyresortowej w zakresie planowania i prowadzenia wizytacji szkół zawodowych,
  - 22) współdziałania z Kuratorium Oświaty i Wychowania w zakresie zapewniania opieki zdrowotnej i odpowiedniego stanu higieniczno-sanitarnego w zakładach nauczania i wychowania,
  - 23) współdziałania z zakładami pracy, Państwową Inspekcją Pracy oraz właściwymi instancjami związków zawodowych w zakresie zapewnienia ochrony zdrowia załogom robotniczym,
  - 24) prowadzenia i nadzorowania spraw osobowych, socjalnych i bytowych, odznaczeń, plac i odpowiedzialności służbowej pracowników zakładów służby zdrowia i opieki społecznej,
  - 25) opracowywania dla organów stopnia podstawowego wytycznych dotyczących wykonywania powierzonych tym organom zadań z zakresu opieki zdrowotnej, pomocy społecznej oraz zatrudnienia inwalidów,
  - 26) organizowania gospodarki materiałowej oraz ustalania potrzeb w zakresie zaopatrzenia w sprzęt medyczny, przedmioty ortopedyczne i środki pomocnicze, inne środki techniczne oraz środki transportu sanitarnego,
  - 27) ekonomiczno-finansowych z uwzględnieniem efektywności i racjonalnego działania jednostek organizacyjnych służby zdrowia i opieki społecznej oraz gospodarki pozabudżetowej,
  - 28) organizowania i nadzorowania technicznych usług naprawczo-konserwacyjnych sprzętu medycznego, technicznego oraz środków transportu i łączności jak również spraw w zakresie wynalazczości i racjonalizacji,
  - 29) współdziałania z wydziałami zdrowia i opieki społecznej innych województw w zakresie zadań wykonywanych dla potrzeb województw sąsiednich,
  - 30) nadzoru nad przyznawaniem uprawnień do dodatkowej powierzchni mieszkalnej ze względu na stan zdrowia.

## § 36.

**Do Komendy Wojewódzkiej Straży Pożarnych** należą sprawy z zakresu ochrony przeciwpożarowej, a w szczególności:

- 1) nadzoru nad ochroną przeciwpożarową i kontroli przestrzegania przepisów o ochronie przeciwpożarowej przez państwowe, spółdzielcze i społeczne jednostki organizacyjne oraz jednostki gospodarki nie uspołecznionej i osoby fizyczne,
- 2) koordynacji wspólnych przedsięwzięć w dziedzinie ochrony przeciwpożarowej podejmowanych przez jednostki państwowe, spółdzielcze i społeczne,
- 3) organizacji i nadzoru nad działalnością straży pożarnych oraz udzielania im pomocy w realizacji zadań,
- 4) przygotowania jednostek ochrony przeciwpożarowej do prowadzenia działań ratowniczych w czasie pożarów, współdziałaniu w zwalczaniu klęsk żywiołowych i skutków katastrof oraz udziału w obronie cywilnej kraju,
- 5) związanych z utrzymaniem i wyposażeniem terenowych jednostek ochrony przeciwpożarowej,
- 6) uzgadniania dokumentacji projektowej w zakresie wymagań ochrony przeciwpożarowej,
- 7) ustalania organizacji i programów szkolenia instruktorskiego pracowników oraz kadry kierowniczej i personelu inżynieryjno-technicznego zakładów pracy nie posiadających wyodrębnionych komórek prowadzących sprawy ochrony przeciwpożarowej,
- 8) doradztwa technicznego dla zakładów pracy w zakresie ochrony przeciwpożarowej,
- 9) ponadto wykonuje zadania określone przepisami wydanymi na podstawie art. 20 ust. 3 ustawy z dnia 12 czerwca 1175 r. o ochronie przeciwpożarowej.

## § 37.

**Do Kuratorium Oświaty i Wychowania**, jako organu administracji szkolnej stopnia wojewódzkiego, należy realizowanie zadań wynikających z ustaw dotyczących oświaty i wychowania i Karty nauczyciela oraz wydanych na ich podstawie przepisów wykonawczych, a w szczególności:

- 1) koordynowania działalności wszystkich szkół, placówek oświatowo-wychowawczych i opiekuńczo-wychowawczych, zwanych dalej „szkołami i innymi placówkami”, zlokalizowanych na terenie województwa, a zwłaszcza:
  - a) ukierunkowywania wdrażania przepisów w zakresie organizacji szkół i innych placówek, ich działalności dydaktyczno-wychowawczej i opiekuńczej,
  - b) ukierunkowywania pożądaných oddziaływań ideowo-wychowawczych wśród uczniów (słuchaczy) i wychowanków,

- c) inicjowania działań zmierzających do systematycznego podniesienia poziomu kształcenia i wychowania oraz zwiększania efektywności pracy szkół i innych placówek,
- d) opracowywania przy udziale innych wydziałów, organów i jednostek organizacyjnych prowadzących szkoły i inne placówki:
- programów rozwoju szkół i innych placówek oraz ich sieci w dostosowaniu do potrzeb społeczno-gospodarczych województwa i kraju,
  - programów poprawy materialnych warunków pracy i szkół i innych placówek,
  - zbiorczych analiz, rozmieszczenia i kwalifikacji kadr pedagogicznych oraz rocznych zapotrzebowań na te kadry,
- e) sprawowania nadzoru pedagogicznego nad działalnością szkół i innych placówek, a w odniesieniu do szkół zawodowych — w zakresie i na zasadach określonych w przepisach w sprawie współdziałania międzyresortowego dotyczącego szkolnictwa zawodowego,
- f) rozpatrywania propozycji zmian w sieci szkół i innych placówek oraz określenia zgodnie z potrzebami społeczno-gospodarczymi rozmiarów kształcenia w poszczególnych zawodach i specjalnościach,
- g) zapewnienia nadzoru nad wykorzystaniem zasobów pracy w dziale oświaty i wychowania bilansowanym w planie terenowym,
- h) współdziałania z wydziałami, organami i jednostkami organizacyjnymi prowadzącymi szkoły i inne placówki w zakresie wykonywania przez nie zadań organu nadzoru,
- i) koordynowania działalności oświatowo-wychowawczej i opiekuńczej prowadzonej przez organizacje społeczne i spółdzielcze na terenie szkół i innych placówek,
- 2) wykonywania zadań organu nadzoru nad podporządkowanymi radom narodowym szkołami i placówkami, jeżeli zadania te nie zostały zastrzeżone dla innych wydziałów Urzędu Wojewódzkiego, a zwłaszcza:
- a) opracowywania i realizowania długofalowych i doraźnych planów poprawy materialnych warunków pracy szkół i innych placówek oraz likwidowania dysproporcji w tym zakresie,
- b) podejmowania działań w zakresie inwestycji i remontów dla tworzenia warunków lokalowych do prawidłowej działalności szkół i innych placówek,
- c) ustalania potrzeb i podejmowania działań zapewniających szkołom i innym placówkom odpowiednie wyposażenie w pomoce naukowe, podręczniki i programy nauczania oraz odpowiednie wyposażenie bibliotek i czytelni szkolnych, a także w sprzęt i środki transportu,
- d) organizowania i nadzorowania działalności szkoleniowo-produkcyjnej i finansowo-gospodarczej warsztatów szkolnych,
- e) zapewniania szkołom zawodowym warunków do odbywania przez uczniów praktycznej nauki zawodu w przedsiębiorstwach państwowych i innych zakładach pracy,
- f) organizowania współdziałania szkół, zwłaszcza zawodowych, z zakładami pracy i innymi jednostkami gospodarki społecznej, przy współudziale odpowiednich wydziałów Urzędu,
- g) ustalania zadań planowych i kredytów budżetowych dla szkół i innych placówek,
- h) podejmowania działań w celu polepszenia warunków zdrowotnych i stanu sanitarnego szkół i innych placówek, tworzenia warunków do odpowiedniego wypoczynku dzieci i młodzieży, bezpieczeństwa pracy i nauki oraz opieki lekarsko-higienicznej nad dziećmi i młodzieżą szkolną,
- i) opracowywania wytycznych organizacyjnych i programowych w zakresie wypoczynku, kultury fizycznej, imprez kulturalno-artystycznych, sportowych, wycieczek szkolnych, krajoznawstwa i turystyki szkolnej oraz koordynowania współdziałania w tym zakresie z instytucjami, organizacjami społecznymi i zakładami pracy,
- j) podejmowania działań na rzecz rozwoju kultury fizycznej dzieci i młodzieży w szkołach i innych placówkach,
- k) organizowania i koordynowania zimowego i wakacyjnego wypoczynku dzieci i młodzieży,
- l) podejmowania decyzji w sprawie sezonowego wykorzystywania obiektów oświatowych na cele wypoczynku dzieci i młodzieży szkolnej oraz nauczycieli i innych pracowników oświatowych,
- l) koordynowania i nadzorowania realizacji zadań szkół i innych placówek dotyczących spraw socjalno-bytowych uczniów (wychowanków), a zwłaszcza w zakresie:
- dowożenia i dojeżdżania do szkół i innych placówek,
  - zakwaterowania w internatach, bursach i stancjach,
  - żywienia i dożywiania,
  - pomocy materialnej,
  - organizacji czasu wolnego, w tym i wolnych sobót,
- m) tworzenia warunków do rozwijania działalności młodzieżowych, organizacji ideowo-wychowawczych i społecznych oraz współdziałania z tymi organizacjami,
- n) sprawowania nadzoru pedagogicznego nad szkołami i innymi placówkami przy udziale specjalistów resortów wiodących,
- o) tworzenia, przekształcania i likwidowania szkół i innych placówek, a w odniesieniu do szkół unikalnych — w uzgodnieniu z Ministrem Oświaty i Wychowania,
- p) nadzorowania realizacji planów zatrudnienia nauczycieli — absolwentów szkół wyższych w szkołach i innych placówkach oraz podejmowania działań w celu pełnego zaspokojenia potrzeb kadrowych szkół (placówek),
- r) załatwiania indywidualnych spraw osobowych, płacowych i emerytalnych nauczycieli, jak również innych pracowników szkół (placówek), spraw związanych z oceną pracy, nagrodami, odznaczeniami, odpowiedzialnością służbową oraz obsługą komisji dyscyplinarnej dla nauczycieli,
- s) kierowania i nadzorowania załatwiania spraw socjalno-bytowych nauczycieli i innych pracowników szkół (placówek),
- t) współdziałania z Instytutem Kształcenia Nauczycieli i jego oddziałami terenowymi oraz resortami wiodącymi, określonymi w odrębnych przepisach, w sprawie dokształcania i doskonalenia zawodowego nauczycieli i kadry kierowniczej,
- u) tworzenia i gospodarowania zakładowym funduszem socjalnym i mieszkaniowym pracowników szkół i innych placówek.
- 3) sprawowania nadzoru i kierownictwa nad działalnością organów administracji oświatowej stopnia podstawowego, a zwłaszcza:

- a) ustalania zasad wykonywania powierzonych tym organom zadań oraz udzielania merytorycznej i technicznej pomocy w ich realizacji,
  - b) opracowywania wytycznych w sprawach rozwoju szkół i innych placówek oraz zatrudnienia, funduszu wynagrodzeń i budżetu,
  - c) opiniowania planów i budżetu rad narodowych stopnia podstawowego w części dotyczącej oświaty i wychowania,
  - d) udzielania pomocy i współdziałania w sprawowaniu nadzoru pedagogicznego nad szkołami i placówkami,
  - e) kontrolowania zgodności z prawem działań tych organów rozpatrywania odwołań od decyzji indywidualnych oraz skarg obywateli,
- 4) organizowania i nadzorowania kształcenia specjalnego dzieci i młodzieży z odchyleniami i zaburzeniami rozwojowymi: planowania sieci placówek kształcenia specjalnego, współdziałania z Wydziałem Zdrowia i Opieki Społecznej, instytucjami i organizacjami społecznymi w zakresie wykrywania i kwalifikowania tych dzieci do odpowiednich form kształcenia specjalnego oraz podejmowania działań na rzecz pomocy i opieki nad dziećmi z odchyleniami i zaburzeniami oraz nad ich rodzinami,
  - 5) programowania, organizowania i nadzorowania placówek i innych form opieki całkowitej nad dzieckiem: wdrażania założeń systemu opieki całkowitej i resocjalizacji oraz zadań profilaktyki sierotstwa społecznego ze szczególnym uwzględnieniem zadań diagnostyczno-kwalifikacyjnych, doboru odpowiednich form pomocy i opieki do sytuacji i potrzeb dziecka, w tym sprawowania nadzoru nad doborem i funkcjonowaniem rodzin zastępczych oraz organizowaniem pomocy dla tych rodzin,
  - 6) organizowania i nadzorowania działalności w zakresie profilaktyki niedostosowania społecznego i resocjalizacji dzieci i młodzieży oraz inicjowania i koordynowania przedsięwzięć zainteresowanych instytucji i organizacji społecznych w zakresie profilaktyki społecznej i resocjalizacji młodzieży,
  - 7) organizowania i nadzorowania oświaty dorosłych, w tym nadzorowania i koordynowania działalności oświatowej prowadzonej przez organizacje społeczne i spółdzielcze oraz stowarzyszenia naukowo - techniczne,
  - 8) opracowywania i realizacji planów działań służących podnoszeniu kultury i świadomości pedagogicznej rodziców i opiekunów dzieci i młodzieży,
  - 9) współdziałania z odpowiednimi instancjami Związku Nauczycielstwa Polskiego na zasadach określonych w porozumieniu między Ministrem Oświaty i Wychowania a Zarządem Głównym ZNP,
  - 10) współdziałania z kuratoriami oświaty i wychowania innych województw, planowania wspólnych zadań, szczególnie w ramach makroregionów.

## § 38.

Do Sekretariatu Wojewódzkiego Komitetu Obrony należą sprawy związane z działalnością Wojewódzkiego Komitetu Obrony określone odrębnymi przepisami.

## § 39.

Do Wojewódzkiego Inspektoratu Obrony Cywilnej należą sprawy związane z kierowaniem i koordynowaniem przygotowań oraz realizacji przedsięwzięć obrony cywilnej przez przedsiębiorstwa państwowe, jednostki spółdzielcze, instytucje i organizacje społeczne działające na terenie województwa, a w szczególności:

- 1) planowania działalności w zakresie realizacji zadań obrony cywilnej,
- 2) opracowywania i aktualizowania przy współdziałaniu wydziałów Urzędu Wojewódzkiego i innych zainteresowanych instytucji stopnia wojewódzkiego planu obrony cywilnej województwa oraz innych dokumentów dotyczących przygotowania i działania obrony cywilnej na terenie województwa, a także nadzorowania i koordynowania opracowania tych planów w wydziałach Urzędu Wojewódzkiego oraz w urzędach terenowych organów administracji państwowej stopnia podstawowego,
- 3) kierowania organizacją szkolenia i ćwiczeń obrony cywilnej, sprawowania nadzoru nad szkoleniem ludności w zakresie powszechnej samoobrony oraz udzielania pomocy w realizacji przysposobienia obronnego młodzieży szkolnej i szkolenia obronnego studentów,
- 4) nadzorowania, przygotowania i zapewnienia działania systemu powszechnego ostrzegania i alarmowania oraz systemu wykrywania skażeń, jak również przeprowadzania okresowych treningów sprawdzających jego funkcjonowanie,
- 5) koordynowania przedsięwzięć dla zorganizowania i prowadzenia rozbrojenia załóg zakładów pracy i ewakuacji pozostałej ludności oraz akcji ratunkowych i udzielania pomocy poszkodowanym,
- 6) sprawowania nadzoru nad przygotowaniem i zapewnieniem funkcjonowania budowli ochronnych i urządzeń specjalnych oraz obiektów i urządzeń na potrzeby kierowania obroną cywilną,
- 7) kontrolowania przygotowania i realizacji zaciemniania i wygaszania oświetlenia w miastach, wsiach, zakładach pracy i środkach transportu,
- 8) nadzorowania przedsięwzięć zwiększających stopień ochrony zakładów pracy oraz obiektów i urządzeń użyteczności publicznej przed działaniem środków rażenia,
- 9) nadzorowania, tworzenia, przygotowania do działania i działania formacji obrony cywilnej, a także udzielania w tym zakresie pomocy terenowym organom administracji państwowej stopnia podstawowego,
- 10) realizowania przedsięwzięć związanych z udziałem sił i środków obrony cywilnej w akcjach zapobiegania i likwidacji klęsk żywiołowych oraz prowadzenia akcji ratunkowych w rejonach porażenia ludności,
- 11) planowania i nadzorowania realizacji szkolenia i ćwiczeń z kadrą kierowniczą: Urzędu Wojewódzkiego, przedsiębiorstw, zakładów i instytucji, urzędów terenowych organów administracji państwowej stopnia podstawowego oraz formacji obrony cywilnej w zakresie obrony cywilnej,
- 12) sprawowania nadzoru nad oddziałami obrony cywilnej w ochotniczych hufcach pracy, w których poborowi odbywają zasadniczą służbę w obronie cywilnej,
- 13) nadzorowania przygotowania planu ochrony dóbr kultury przed środkami rażenia oraz ewidencji tych dóbr,
- 14) planowania zaopatrywania formacji obrony cywilnej w sprzęt, środki i umundurowanie obrony cywilnej oraz zakładów pracy w sprzęt i środki,
- 15) planowania i rozdzielania środków finansowych przeznaczanych na realizację zadań obrony cywilnej,
- 16) opracowywania planów świadczeń osobistych i rzeczowych,
- 17) inspirowania prowadzenia działalności popularyzacyjno-propagandowej w dziedzinie obrony cywilnej oraz współdziałania w tym zakresie z organizacjami społecznymi, a także ośrodkami masowej informacji i propagandy.

## VI. Zakres obowiązków i odpowiedzialności dyrektorów wydziałów.

### § 40.

1. Dyrektorzy wydziałów ponoszą odpowiedzialność przed Wojewodą za:
  - 1) realizację swoich zadań i kompetencji,
  - 2) organizację i skuteczność pracy wydziału.
2. Dyrektorzy wydziałów ponoszą również odpowiedzialność przed rzeczowo właściwym nadrzędnym organem administracji państwowej za realizację prawnie powierzonych im kompetencji wyłączonych z zakresu władzei właściwości rad narodowych i terenowych organów administracji państwowej o właściwości ogólnej.
3. Do obowiązków dyrektorów wydziałów należy w szczególności:
  - 1) kierowanie działalnością wydziału zgodnie z wytycznymi Wojewody i zadaniami stojącymi przed wydziałem,
  - 2) ustalanie planu pracy wydziału i zapewnienie jego realizacji,
  - 3) prawidłowe zorganizowanie wydziału, ustalenie zakresu czynności, uprawnień i odpowiedzialności dla poszczególnych stanowisk pracy,
  - 4) podejmowanie decyzji administracyjnych w sprawach indywidualnych oraz innych decyzji przewidzianych przepisami szczególnymi,
  - 5) nadzór i kierownictwo nad terenowymi organami administracji państwowej stopnia podstawowego o właściwości szczególnej,
  - 6) nadzór nad przestrzeganiem przez pracowników wydziału dyscypliny pracy oraz przepisów o zabezpieczeniu tajemnicy państwowej i służbowej,
  - 7) kształtowanie postaw obywatelskich podległych im pracowników, kształtowanie socjalistycznych stosunków pracy, wdrażanie sumienności, dbałości o pracę i wysoką jej jakość,
  - 8) nadzór nad terminowym i prawidłowym wykonywaniem zadań i załatwianiem spraw przez pracowników wydziału,
  - 9) organizowanie okresowych narad pracowników wydziału na temat zadań i sposobu ich wykonania.
4. W wykonywaniu swoich obowiązków dyrektorzy wydziałów obowiązani są do współpracy z czynnikami społecznymi, szczególnie w zakresie organizacji i dyscypliny pracy oraz spraw pracowniczych.

### § 41.

1. Dla zapewnienia podejmowania niezbędnych i trafnych decyzji oraz działań administracji państwowej zmierzających do jak najlepszego i zgodnego ze stanowiskiem Wojewódzkiej Rady Narodowej wykonania określonych zadań — dyrektorzy wydziałów:
  - 1) biorą udział w sesjach WRN,
  - 2) uczestniczą w posiedzeniach Prezydium WRN, jeżeli tematyka posiedzeń jest związana z nadzorowanymi lub wykonywanymi przez nich zadaniami,
  - 3) współpracuje z odpowiednimi Komisjami WRN i udzielają pomocy w wykonywaniu przez nie ich funkcji,
  - 4) udzielają radnym niezbędnej pomocy, szczególnie w formie odpowiednich materiałów i informacji w związku z pozycją i rolą radnego w zapoznawaniu ludności z zasadniczymi celami i wytycznymi polityki partii i Rządu, uchwał WRN oraz zarządzeń i ważniejszych decyzji Wojewody Elbląskiego,
  - 5) uczestniczą w spotkaniach radnych z wyborcami,

- 6) przyjmują radnych w sprawach związanych z wykonywaniem mandatu poza kolejnością przyjęć interesantów oraz umożliwiają im wgląd w sprawy, którymi się interesują.
2. Współpraca z Komisjami WRN, o której mowa w ust. 1 pkt 3 przejawia się w:
  - 1) udziale w posiedzeniach Komisji, na ich zaproszenie w celu wyjaśniania kierunków i sposobów działania administracji państwowej,
  - 2) opracowywaniu problemowych materiałów i informacji na posiedzenia Komisji,
  - 3) zasięganiu opinii Komisji przed podjęciem decyzji w sprawach określonych przez WRN,
  - 4) wykorzystywaniu opinii Komisji,
  - 5) udzielaniu w miarę potrzeby i możliwości pomocy Komisjom w:
    - a) przeprowadzaniu kontroli w zakresie bieżącej realizacji planu społeczno-gospodarczego województwa, wykonawstwa budżetu i innych środków specjalnych oraz uchwał WRN,
    - b) organizowaniu kontroli społecznej m. in. w formie fachowego instruktazu, współdziałaniu w opracowywaniu dokumentów z kontroli itp.,
    - c) dostarczaniu Komisjom odpowiednich materiałów lub informacji potrzebnych przy opracowywaniu projektów uchwał WRN,
  - 6) inicjowaniu współdziałania Komisji w kontrolach podejmowanych przez wydziały w celu zapewnienia realizacji planu społeczno-gospodarczego województwa.

### § 42.

1. Wykonując obowiązki określone w § 41 dyrektorzy wydziałów współdziałają z Biurem Wojewódzkiej Rady Narodowej.
2. Wydział Kontroli i Wydział Organizacyjny podejmują wspólne działania z Biurem WRN w zakresie:
  - 1) realizacji uchwał WRN, postanowień Prezydium, wniosków i interpelacji radnych oraz wniosków Komisji WRN,
  - 2) kontroli terminowego przygotowywania przez dyrektorów wydziałów materiałów na sesje WRN, posiedzenia Prezydium i Komisji WRN.

### § 43.

1. Zastępcy dyrektorów wydziałów kierują sprawami wynikającymi z powierzonego im przez dyrektora wydziału zakresu działania i są za to odpowiedzialni przed dyrektorem.
2. Do zastępcy dyrektora wydziału, zastępującego dyrektora w okresie jego nieobecności, mają zastosowanie postanowienia §§ 40—42.

## VII. Zasady postępowania przy opracowywaniu projektów aktów prawnych Wojewody oraz projektów uchwał Wojewódzkiej Rady Narodowej, a także sposób ich realizacji.

### § 44.

1. Projekty przygotowują wydziały na polecenie Wojewody bądź z własnej inicjatywy w przypadkach gdy obowiązek w tym zakresie wynika z obowiązujących przepisów lub faktycznych potrzeb.
2. Wojewoda lub dyrektor wydziału inicjując opracowanie projektu:

- 1) określa dyrektywy (wytyczne, założenia) co do zakresu i formy opracowania danego projektu,
- 2) aprobuje wstępnie projekt.
3. Wydział przygotowując projekt koordynuje prace związane z jego opracowaniem i uzgadnia projekt z zainteresowanymi jednostkami.

## § 45.

Redakcja projektu powinna odpowiadać zasadom techniki legislacyjnej, a w szczególności:

- 1) postanowienia projektu nie mogą być sprzeczne z ustawą lub przepisami na podstawie których dany akt ma być wydany,
- 2) projekt nie może zawierać postanowień wykraczających poza granicę upoważnienia ustawowego lub wkraczających w sferę spraw zastrzeżonych do kompetencji innych organów,
- 3) nie należy w projekcie zamieszczać postanowień stanowiących powtórzenie przepisów zawartych w innych aktach prawnych,
- 4) akt zawierający przepisy prawa miejscowego nie może upoważnienia zawartego w przepisach stanowiących podstawę jego wydania, przekazywać (cedować) na rzecz innych organów (jednostek),
- 5) nie należy aktowi nadawać mocy wstecznej.

## § 46.

1. Wojewoda wydaje akty prawne w formie:
  - 1) zarządzeń, w tym zawierających przepisy prawa miejscowego,
  - 2) decyzji,
  - 3) pism okólnych.
2. Wytyczne, instrukcje, statuty bądź regulaminy Wojewody wydawane są w drodze zarządzeń.
3. W sprawach nie wymagających form określanych w ust. 1, Wojewoda występuje w formie pisma zwykłego, a w stosunkach cywilno-prawnych w formie właściwej dla danego stosunku (np. umowa, porozumienie, ugoda).

## § 47.

1. Formę zarządzenia należy stosować w przypadkach gdy wydanie zarządzenia przewidują przepisy, na mocy których dany akt ma być wydany, a ponadto:
  - a) przy wydawaniu przepisów powszechnie obowiązujących,
  - b) w sprawach wynikających z uprawnień nadzorczych Wojewody nad terenowymi organami administracji państwowej stopnia podstawowego,
  - c) w przypadkach określania zadań długofalowych lub dla większej liczby jednostek,
  - d) w sprawie zapewnienia wykonania postanowień aktów prawnych organów nadrzędnych oraz uchwał Wojewódzkiej Rady Narodowej,
  - e) w sprawach ustalenia kierunków działania w określonej dziedzinie lub normowania spraw o zasadniczym znaczeniu.
2. Zarządzenia zawierające przepisy prawa miejscowego, w tym przepisy porządkowe mogą być wydawane w przypadkach określonych w art. 67 ust. 2 i 3 ustawy z dnia 20 lipca 1983 r. o systemie rad narodowych i samorządu terytorialnego (Dz. U. Nr 41, poz. 185).
3. Zarządzenie zawierające przepisy porządkowe należy traktować jako szczególny rodzaj zarządzenia o charakterze przepisów prawa miejscowego, które może być wydane tylko w razie zaistnienia przestanków, określonych

w przepisach o których mowa w ust. 2, do wprowadzenia na danym obszarze zakazów lub nakazów.

4. Tryb i zasady postępowania w sprawach opracowywania, opiniowania i konsultowania projektów aktów prawnych ustanawiających przepisy prawa miejscowego określi Wojewódzka Rada Narodowa.

## § 48.

Podstawę prawną zarządzeń stanowiących realizację przepisów o nadzorze, stanowią przepisy ustawy cytowanej w § 47 ust. 2 bądź ustaw szczególnych, z których wynikają uprawnienia nadzorcze.

## § 49.

Decyzje wydaje się w przypadkach rozstrzygnięcia lub załatwienia spraw o charakterze jednostkowym, gdy nie mogą być załatwione w inny sposób (§ 46 ust. 3).

## § 50.

Forme pisma okólnego należy stosować w przypadkach konieczności:

1. Wskazania na ujemne zjawiska w działalności podporządkowanych lub nadzorowanych jednostek i organów.
2. Wyjaśnienia (interpretacji) obowiązujących przepisów w przypadku stwierdzenia niewłaściwego ich stosowania przez podporządkowane lub nadzorowane jednostki i organy.

## § 51.

Wydawanie wytycznych należy ograniczyć do przypadków, gdy ze względu na okoliczności lub charakter sprawy przemawia za określeniem trybu lub zasad (kierunków), według których podległe organy powinny realizować powierzone zadania.

## § 52.

Instrukcje mogą być wydawane w przypadkach, gdy dla zachowania jednolitości postępowania, określenia wymaga w sposób szczegółowy tryb i zasady postępowania w danej dziedzinie.

## § 53.

W przypadkach gdy wynika to z obowiązujących przepisów bądź wymaga tego charakter i ważność sprawy, projekt należy uzgadniać w przepisany trybie z zainteresowanymi komisjami stałymi Wojewódzkiej Rady Narodowej.

## § 54.

1. Do projektu zawierającego postanowienia nakładające na inne organy, wydziały lub instytucje określone obowiązki, należy uzyskać uzgodnione stanowiska zainteresowanych jednostek.

W szczególności projekt powinien być uzgadniany:

- a) z Wydziałem Finansowym — w sprawach wywołujących skutki finansowe lub budżetowe,
- b) z Wojewódzką Komisją Planowania — w sprawach dotyczących planu społeczno-gospodarczego, inwestycji, tworzenia, łączenia, podziału i likwidacji przedsiębiorstw,
- c) z Wydziałem Organizacyjnym — w sprawach organizacji i funkcjonowania jednostek i zakładów budżetowych.

2. Uzgodnienie projektu zainteresowanej jednostki potwierdzają na oryginale uzasadnienia do projektu, a opinie negatywne lub dłuższe uwagi należy zamieścić na osobnej karcie.

## § 55.

1. Wydział przygotowujący projekt i jednostki zainteresowane powinny dążyć do uzgodnienia rozbieżnych stanowisk w trakcie opracowywania projektu w drodze bezpośredniej konsultacji.  
W przypadkach rozbieżności stanowisk, wydział przygotowujący projekt obowiązany jest sporządzić protokół rozbieżności, w którym należy przedstawić różnicę stanowisk.
2. Zamiast protokołu rozbieżności wydział przygotowujący projekt lub wydział zgłaszający zastrzeżenia może opracować projekt z uwzględnieniem zgłaszanych zastrzeżeń lub inny projekt zawierający odmienne rozstrzygnięcie, czy unormowanie.  
W razie przygotowania dwóch lub więcej projektów, przygotowanie ostatecznej wersji projektu wymaga aprobaty nadzorującego Wicewojewody, a gdy projekt przygotowały wydziały nadzorowane przez różnych Wicewojewodów — Wojewody.
3. W przypadkach gdy projekt wymaga uzgodnień z wieloma jednostkami organizacyjnymi, stanowisko tych jednostek może być przedstawione w formie protokołu z narady koordynacyjnej.  
Protokół powinien być autoryzowany, gdy projekt dotyczy spraw wywołujących skutki finansowe lub budżetowe albo zawierających zobowiązania finansowe.

## § 56.

1. Do projektów aktów normatywnych Wojewody i projektów uchwał należy załączyć sporządzone na osobnej karcie uzasadnienie zaopatrzone w numer sprawy wydziału przedstawiającego projekt.  
Uzasadnienie projektów uchwał podpisuje Wojewoda, a aktów normatywnych Wojewody dyrektor wydziału przedstawiający projekt do podpisania.
2. W przypadkach gdy projekt nie wymaga szerszego uzasadnienia zamiast tego sporządza się notatkę służbową ze wskazaniem celowości wydania danego aktu lub uchwały.

## § 57.

Akty wymagające zgodnie z ustawą z dnia 6 lipca 1982 r. o radcach prawnych (Dz. U. Nr 19, poz. 145), opinii prawnej niezależnie od uzgodnień z zainteresowanymi jednostkami, przedstawia się celem zaopiniowania pod względem prawnym w Wydziale Prawnym.

## § 58.

1. Projekt po podpisaniu albo uchwaleniu staje się aktem prawnym i podlega ewidencji, ogłoszeniu i kontroli wykonania.
2. System ewidencji i kontroli aktów prawnych oraz przekazywania ich do ogłoszenia określi w drodze zarządzenia Wojewoda.

## § 59.

Wydział będący projektodawcą (wydział wiodący) wdraża akty prawne do realizacji przekazując je zainteresowanym organom lub jednostkom.

## VIII. Podstawowe zasady planowania pracy w Urzędzie.

## § 60.

Planowanie pracy Urzędu Wojewódzkiego ma charakter otwarty i składa się z następujących elementów:

- 1) rocznych programów działania,
- 2) rocznych planów pracy kierowniczej,
- 3) miesięcznych planów pracy.

## § 61.

1. Roczny program działania winien obejmować węzłowe zadania przewidziane do realizacji przez Urząd i wyznaczyć z:
- 1) tematycznych źródeł zewnętrznych, a między innymi:
    - a) programów politycznych,
    - b) aktów normatywnych organów naczelnych, centralnych i terenowych oraz zadań zawartych w innych ustaleniach tych władz określających kierunki działania urzędów terenowych organów administracji państwowej,
    - c) uchwał i wniosków rad narodowych i ich organów,
    - d) wniosków organizacji społecznych i związkowych,
  - 2) inicjatywy własnej.
2. Roczny program działania Urzędu Wojewódzkiego stanowi zbiór programów działania poszczególnych jednostek organizacyjnych wchodzących w jego skład, sporządzanych w/g wzoru zawartego w załączniku nr 4 do Regulaminu Organizacyjnego.
3. Wydział Organizacyjny prowadzi zbiór programów i przedkłada go do zatwierdzenia Wojewodzie.

## § 62.

1. Roczne plany pracy kierowniczej opracowują:
- 1) Wojewoda i Wicewojewodowie,
  - 2) dyrektorzy wydziałów  
według wzoru stanowiącego załącznik nr 5 do Regulaminu Organizacyjnego.
2. Projekt rocznego planu pracy Wojewody opracowuje Wydział Organizacyjny w oparciu o plany pracy Wicewojewodów i dyrektorów wydziałów.

## § 63.

1. Miesięczne plany pracy winny określać najważniejsze zadania przewidziane do realizacji w danym okresie oraz konkretyzować zadania zawarte w rocznych programach działania.
2. Miesięczne plany pracy sporządzane są w-g wzoru stanowiącego załącznik Nr 6 do Regulaminu Organizacyjnego winny być uzupełniane o nowe zadania w przypadku ich ustalenia.

## § 64.

Plany poszczególnych jednostek organizacyjnych, o których mowa w § 61 i 63 podlegają weryfikacji i akceptacji nadzorujących Wicewojewodów.

## § 65.

Ustala się następujące terminy opracowywania planów określonych w § 60:

- 1) pkt 1 — do dnia 15 grudnia każdego roku na rok przyszły,
- 2) pkt 2 — do dnia 31 grudnia każdego roku na rok przyszły,

- 3) pkt 3 — do dnia 25 każdego miesiąca na miesiąc przysyły.

## § 66.

Plany pracy, o których mowa w § 60 sporządzane są w 3 egzemplarzach, z których:

- 1) oryginał przekazywany jest do Wydziału Organizacyjnego,
- 2) jeden egzemplarz do Sekretariatu nadzorującego Wicewojewodę,
- 3) jeden egzemplarz pozostaje w aktach danej jednostki organizacyjnej.

## § 67.

Rozliczeń z realizacji zadań planowych dokonują:

- 1) Wojewoda i Wicewojewodowie w stosunku do dyrektorów wydziałów bezpośrednio nadzorowanych — na comiesięcznych naradach,
- 2) dyrektorzy wydziałów Urzędu Wojewódzkiego — w stosunku do podległych im pracowników na comiesięcznych naradach rozliczeniowych.

## IX. Organizacja działalności kontrolnej.

## § 68.

1. Działalność kontrolna obejmuje:

- 1) urzędy terenowych organów administracji państwowej,
  - 2) jednostki organizacyjne podporządkowane Wojewódzkiej Radzie Narodowej,
  - 3) przedsiębiorstwa, w stosunku do których Wojewoda wykonuje funkcje organu założycielskiego.
2. W ramach działalności kontrolnej należy prowadzić:
- 1) kontrole zewnętrzne,
  - 2) kontrole wewnętrzne.
3. Prowadzone działania kontrolne mogą mieć charakter:
- 1) kompleksowy — obejmując całokształt lub podstawowy zakres działalności kontrolowanej jednostki organizacyjnej,
  - 2) problemowy — obejmując realizację jednego lub kilku wybranych zagadnień zarówno w pionie jak i poziomie,
  - 3) doraźny — obejmując zakres działań zapewniających zbadanie stwierdzonej nieprawidłowości problemu i umożliwiających sprecyzowanie wniosków i zaleceń zmierzających do usunięcia stwierdzonych nieprawidłowości,
  - 4) sprawdzający — polegający na sprawdzeniu stopnia realizacji zaleceń wydanych w wyniku przeprowadzonej kontroli kompleksowej lub problemowej.
4. Jednostką wiodącą w zakresie działań kontrolnych jest Wydział Kontroli, który inspiruje kontrole, planuje i koordynuje czynności kontrolne.
5. Wydział Kontroli realizując zadania określone w ust. 4:
- 1) współdziała z:
    - a) Biurem WRN w zakresie koordynacji działalności kontrolnej wydziałów Urzędu Wojewódzkiego z kontrolami Komisji WRN,
    - b) organami kontroli specjalistycznej, jednostkami kontroli resortowej, spółdzielczej i społecznej przy planowaniu kontroli na terenie województwa.
  - 2) przygotowuje projekty wystąpień Wojewody do organów i jednostek kontroli, o których mowa w pkt. 1 lit. b o przeprowadzenie na terenie województwa kontroli w zakresie ich właściwości,

- 3) sprawuje nadzór nad przeprowadzeniem kontroli przez Wydział Urzędu Wojewódzkiego,
- 4) dokonuje w terminie do dnia 31 marca każdego roku rocznych kontroli funkcjonowania systemu i skuteczności kontroli,

- 5) gromadzi materiały pokontrolne z kontroli prowadzonych przez Wydział,
- 6) analizuje materiały wymienione w pkt. 5, sporządza informacje z wyników kontroli, przedkłada Wojewodzie i Wicewojewodom.

6. Równocześnie z kontrolą kompleksową urzędów t.o.a.p. stopnia podstawowego prowadzi się kontrolę działalności wszystkich jednostek organizacyjnych działających na terenie danej jednostki administracyjnej.

7. Kontrole, o których mowa w ust. 6 przeprowadzane są w uzgodnieniu z kierownikami właściwych nadzorujących jednostek organizacyjnych, którzy typują swoich pracowników do składu zespołu kontrolnego.

## § 69.

1. Kontrolę działalności urzędów terenowych organów administracji państwowej stopnia podstawowego sprawują:

- 1) Wydział Kontroli w przypadku kontroli kompleksowych, problemowych i doraźnych zleconych przez Wojewodę,
- 2) Wydziały Urzędu Wojewódzkiego — w przypadku kontroli problemowych w zakresie ich właściwości rzeczowej,
- 3) Wydział Finansowy — w zakresie działalności finansowo-gospodarczej.

## § 70.

1. Kontrolę działalności jednostek organizacyjnych podporządkowanych Wojewódzkiej Radzie Narodowej sprawują:

- 1) Wydział Finansowy w zakresie działalności finansowo-gospodarczej jednostek i zakładów budżetowych oraz warsztatów szkolnych,
- 2) Wydziały Urzędu Wojewódzkiego w zakresie spraw prowadzonych przez Wydział.

2. Wydział Finansowy poza zadaniami kontrolnymi określonymi w ust. 1 pkt 1 sprawuje kontrolę finansowo-gospodarczą jednostek organizacyjnych podporządkowanych radom narodowym stopnia podstawowego.

## § 71.

1. Kontrolę działalności przedsiębiorstw, w tym również działalności gospodarczej wykonują wydziały Urzędu Wojewódzkiego realizujące zadania wynikające z funkcji Wojewody jako organu założycielskiego.

2. Kontrola działalności przedsiębiorstw obejmuje w szczególności:

- 1) zgodność działania przedsiębiorstwa z obowiązującym prawem,
- 2) zgodności działalności przedsiębiorstwa z celami narodowego planu społeczno-gospodarczego,
- 3) wykonywania szczególnych zadań nałożonych na przedsiębiorstwa w ramach uprawnień ustawowych,
- 4) gospodarkę mieniem społecznym i jego ochronę,
- 5) zagadnienia finansowo-ekonomiczne.

3. Wydziały opracowują szczegółową tematykę kontroli przedsiębiorstw i przedkładają do zatwierdzenia nadzorującemu Wicewojewodzie.

## § 72.

1. Kontrolę działalności wydziałów sprawują:
  - 1) Wojewoda i Wicewojewodowie w ramach realizacji funkcji nadzorczych,
  - 2) Wydział Kontroli w zakresie realizacji zadań merytorycznych, a w szczególności:
    - a) wynikających z aktów normatywnych, uchwał WRN oraz zarządzeń i decyzji Wojewody,
    - b) wynikających z planu społeczno-gospodarczego województwa,
    - c) realizacji wniosków Komisji i radnych WRN oraz wniosków i postulatów wyborców,
    - d) rzetelności i terminowości załatwiania indywidualnych spraw obywateli,
    - e) trybu i sposobu załatwiania skarg i wniosków,
  - 3) Wydział Organizacyjny w zakresie organizacji i funkcjonowania wydziałów, a zwłaszcza:
    - a) organizacyjnego zabezpieczenia realizacji:
      - aktów prawnych publikowanych i niepublikowanych,
      - postulatów i wniosków wyborców, wniosków Komisji WRN, wniosków i interpelacji radnych oraz uchwał i wniosków instancji partyjnych,
      - terminowości rozpatrywania i załatwiania skarg i wniosków,
      - ewidencji skarg i wniosków,
    - b) organizacji pracy i sprawności funkcjonowania wydziałów, w tym efektywnego wykorzystania czasu pracy,
  - 4) Wydział Kadr i Szkolenia w zakresie:
    - a) polityki kadrowej,
    - b) dyscypliny pracy i podnoszenia kwalifikacji zawodowych pracowników,
    - c) organizacji samokształcenia w wydziałach,
  - 5) Wydział Finansowy w zakresie działalności finansowo-gospodarczej,
  - 6) Wydział Społeczno-Administracyjny w zakresie ochrony tajemnicy państwowej i służbowej,
  - 7) Wydział Budżetowo-Gospodarczy w zakresie:
    - a) przestrzegania przepisów:
      - bezpieczeństwa i higieny pracy,
      - zabezpieczenia przeciwpożarowego,
      - instrukcji kancelaryjnej,
    - b) porządku i czystości,
    - c) zabezpieczenia mienia,
  - 8) Sekretariat WKO w zakresie realizacji zadań obronnych,
  - 9) Wojewódzki Inspektorat Obrony Cywilnej w zakresie organizacji oraz wykonywania zadań obrony cywilnej,
  - 10) Wojewódzka Komisja Planowania w zakresie:
    - a) opracowywania planu społeczno-gospodarczego województwa oraz jego realizacji,
    - b) realizacji programów oszczędnościowych,
  - 11) Wydział Drobnej Wytwórczości i Usług w zakresie:
    - a) gospodarki surowcami wtórnymi.
2. Zadania związane ze sprawowaniem kontroli wewnętrznej wykonują również:
  - 1) dyrektorzy wydziałów i ich zastępcy,
  - 2) kierownicy oddziałów lub innych równorzędnych wewnętrznych komórek organizacyjnych w stosunku do pracowników bezpośrednio im podległych.
3. Czynności kontrolne, o których mowa w ust. 2 obejmują realizację zadań:
  - 1) określonych planem pracy,
  - 2) określonych szczegółowymi zakresami czynności.
4. Szczegółowe zasady kontroli wewnątrzwydziałowej okreś-

lą dyrektorzy wydziałów w dostosowaniu do istniejącej struktury organizacyjnej.

## § 73.

1. Kontrole przeprowadza się w oparciu o plany kontroli stanowiące integralną część wydziałowych planów pracy.
2. Plan kontroli kompleksowych i sprawdzających opracowuje Wydział Kontroli na podstawie projektów planów kontroli wydziałów Urzędu Wojewódzkiego.
3. Projekty planów, o których mowa w ust. 2 przesyłane są przez wydziały do Wydziału Kontroli w terminie do dnia 10 grudnia każdego roku na rok następny.
4. Kontrolą kompleksową winno być objętych w ciągu roku co najmniej 9 urzędów terenowych organów administracji państwowej stopnia podstawowego.
5. Kontrole sprawdzające powinny być przeprowadzone po każdej kontroli:
  - 1) kompleksowej w okresie 6 miesięcy od chwili otrzymania sprawozdania z wykonania zaleceń pokontrolnych,
  - 2) problemowej w okresie 3 miesięcy od chwili otrzymania sprawozdania z wykonania zaleceń pokontrolnych.
6. Przy opracowywaniu planów kontroli mają zastosowanie ustalenia zawarte w § 60—67.

## § 74.

1. W ramach czynności poprzedzających kontrolę kompleksową Wydział Kontroli przedstawia Wojewódzie do zatwierdzenia plan przeprowadzenia kontroli uwzględniający m.in.:
  - 1) imienny skład zespołu kontrolnego oraz kierownika zespołu i jego zastępcy, jak również ewentualny podział na podzespoły,
  - 2) tematykę kontroli i kryteria oceny,
  - 3) harmonogram kontroli uwzględniający termin opracowania sprawozdań szczegółowych i protokołu wraz z oceną,
  - 4) wykaz jednostek organizacyjnych niepodporządkowanych radom narodowym objętych kontrolą.
2. W składzie osobowym zespołu kontrolnego należy uwzględnić przedstawicieli wojewódzkich jednostek organizacyjnych, o których mowa w § 5 ust. 2.

## § 75.

1. Kontrolę kompleksową rozpoczyna spotkanie robocze zespołu kontrolnego z podmiotami kontroli tj. pracownikami kontrolowanego urzędu toap stopnia podstawowego oraz przedstawicielami jednostek organizacyjnych działających na danym terenie, a podlegających kontroli.
2. Celem spotkania, o którym mowa w ust. 1 jest:
  - 1) omówienie celu, zakresu i tematyki kontroli,
  - 2) zapoznanie się kontrolujących z kontrolowanymi,
  - 3) zapoznanie kontrolujących z aktualną sytuacją społeczno-gospodarczą kontrolowanej jednostki administracyjnej.
3. Spotkanie prowadzi kierownik jednostki kontrolowanej.

## § 76.

1. Pracą Zespołu Kontrolnego kieruje Dyrektor Wydziału Kontroli.
2. Dla zapobieżenia dezorganizacji pracy kontrolowanych jednostek Zastępca Kierownika Zespołu Kontrolnego koordynuje pracę poszczególnych członków Zespołu.



## § 77.

1. Kontrolę kończy omówieniem jej wyników na naradzie pokontrolnej zorganizowanej przez kierownika jednostki kontrolowanej z przedstawicielami jednostek kontrolnych z udziałem dyrektorów wydziałów Urzędu Wojewódzkiego nadzorujących realizację zadań ocenionych negatywnie.
2. Wyniki kontroli referuje Kierownik Zespołu Kontrolnego, a szczegółową ocenę realizacji zadań ocenionych negatywnie przedstawiają dyrektorzy właściwych wydziałów Urzędu.
3. Oceny działalności jednostki kontrolowanej w oparciu o wyniki kontroli dokonuje Wojewoda lub Wicewojewoda.

## X. Zasady podpisywania (aprobaty) pism i decyzji.

## § 78.

1. Wojewoda Elbląski podpisuje:
  - 1) zarządzenia, decyzje i inne akty prawne w sprawach określonych w § 5,
  - 2) wystąpienia kierowane do Prezesa i Wiceprezesów Rady Ministrów oraz Urzędu Rady Ministrów jak również do jednostek organizacyjnych wymienionych w § 5, ust. 3 pkt 17,
  - 3) pisma do terenowych organów administracji państwowej o właściwości ogólnej stopnia podstawowego, związane ze sprawowaniem nadzoru nad bieżącą ich działalnością, albo ustalające ogólne zasady realizacji zadań,
  - 4) odpowiedzi na interpelacje poselskie i radnych WRN,
  - 5) decyzje uchylające lub zmieniające decyzje terenowych organów administracji państwowej o właściwości ogólnej stopnia podstawowego, w sprawach określonych w § 5,
  - 6) wnioski o nadanie orderów i odznaczeń państwowych oraz odznak w trybie określonym w obowiązujących przepisach,
  - 7) protokoły oraz ustalenia Kolegium Wojewody,
  - 8) pisma zastrzeżone do podpisu Wojewody odrębnymi decyzjami lub mające ze względu na swój charakter, specjalne znaczenie.
2. W czasie nieobecności Wojewody, akty prawne i inne dokumenty określone w ust. 1 podpisuje upoważniony Wicewojewoda.

## § 79.

1. Wicewojewodowie podpisują akty prawne oraz pisma odpowiednio do podziału i kompetencji w § 6.

## § 80.

1. Dokumenty przedstawione do podpisu Wojewody i Wicewojewodów powinny być uprzednio parafowane przez dyrektorów wydziałów i zawierać stwierdzenie o uzgodnieniu z właściwymi wydziałami.
2. Dokumenty przedstawiane przez dyrektorów wydziałów do podpisu Wojewody w sprawach zastrzeżonych do jego osobistej aprobaty powinny uzyskać uprzednio aprobatę Wicewojewody, sprawującego nadzór nad Wydziałem.

## § 81.

1. Pisma nie zastrzeżone do podpisu Wojewody i Wicewojewodów podpisują dyrektorzy wydziałów.

2. Dyrektorzy wydziałów określają rodzaje spraw, w których akty prawne i pisma podpisują zastępcy dyrektorów lub inni pracownicy wydziałów. Upoważnienie dla innych pracowników nie może obejmować spraw, w których właściwy jest dyrektor wydziału jako t.o.a.p. o właściwości szczególnej.
3. Pracownik przygotowujący projekt załatwienia sprawy w formie pisma wstępnie akceptuje ten projekt, zaopatrzone go swoim podpisem lub ustalonym skrótem, umieszczonym w lewej stronie tekstu.

## XI. Postanowienia końcowe.

## § 82.

Wydziały przy znakowaniu spraw używają symbolu:

|  |       |
|--|-------|
| 1) Biuro Wojewódzkiej Rady Narodowej   | — BRN |
| 2) Wydział Organizacyjny   | — Or  |
| 3) Wojewódzka Komisja Planowania   | — PI  |
| 4) Wydział Budownictwa   | — B   |
| 5) Wydział Budżetowo-Gospodarczy   | — BG  |
| 6) Wydział Drobnej Wytwórczości i Usług  | — DW  |
| 7) Wydział Finansowy   | — Fn  |
| 8) Wydział Gospodarki Komunalnej i Mieszkaniowej                                       | — GKM |
| 9) Wydział Geodezji i Gospodarki Gruntami  | — G   |
| 10) Wydział Handlu   | — H   |
| 11) Wydział Kadr i Szkolenia   | — Ks  |
| 12) Wydział Komunikacji  | — Km  |
| 13) Wydział Kontroli   | — K   |
| 14) Wydział Kultury i Sztuki   | — KI  |
| 15) Wydział Kultury Fizycznej, Sportu i Turystyki                                      | — KFT |
| 16) Wydział Ochrony Środowiska, Gospodarki Wodnej i Geologii                           | — OS  |
| 17) Wydział Prawny   | — P   |
| 18) Wydział Rolnictwa, Gospodarki Żywnościowej i Leśnictwa                             | — RZŁ |
| 19) Wydział Społeczno-Administracyjny  | — SA  |
| 20) Wydział do Spraw Wyznań  | — Wz  |
| 21) Wydział Planowania Przestrzennego, Urbanistyki, Architektury i Nadzoru Budowlanego | — UAN |
| 22) Wydział Zatrudnienia i Spraw Socjalnych  | — ZS  |
| 23) Wydział Zdrowia i Opieki Społecznej  | — ZO  |
| 24) Komenda Wojewódzka Straży Pożarnych  | — Poż |
| 25) Kuratorium Oświaty i Wychowania  | — OW  |
| 26) Sekretariat Wojewódzkiego Komitetu Obrony  | — WKO |
| 27) Wojewódzki Inspektorat Obrony Cywilnej   | — OC  |

## § 83.

Zmiana niniejszego regulaminu może nastąpić w drodze zarządzenia Wojewody Elbląskiego.

Załącznik Nr 1  
do Regulaminu Organizacyjnego  
Urzędu Wojewódzkiego

W Y K A Z

przedsiębiorstw, w stosunku do których Wojewoda Elbląski pełni funkcje organu założycielskiego.

| Lp.   | Sprawiający nadzór                       | Wydział prowadzący sprawy   |
|---|--|---|
| 1   | 2  | 4   |
| 1   | Wicewojewoda Elbląski<br>Zdzisław Gładki | Wydział Gospodarki<br>Komunalnej<br>i Mieszkaniowej   |
| 2   | Wicewojewoda Elbląski<br>Józef Sowa      | Wydział Kultury Fizycznej,<br>Sportu i Turystyki<br><br>Wydział Kultury i Sztuki<br><br>Wydział Budownictwa |
| <p>Przedsiębiorstwa nadzorowane</p> <p>3</p> <ol style="list-style-type: none"> <li>1. Wojewódzkie Przedsiębiorstwo Wodociągów i Kanalizacji w Elblągu</li> <li>2. Wojewódzkie Przedsiębiorstwo Komunikacyjne w Elblągu</li> <li>3. Wojewódzkie Przedsiębiorstwo Energetyki Ciepłej w Elblągu</li> <li>4. Wojewódzkie Przedsiębiorstwo Gospodarki Turystycznej „El-Tourist” w Elblągu</li> <li>5. Teatr Dramatyczny w Elblągu</li> <li>1. Elbląski Kombinat Budowlany w Elblągu</li> <li>2. Kwidzyńskie Przedsiębiorstwo Budowlane w Kwidzynie</li> <li>3. Elbląskie Przedsiębiorstwo Budownictwa Przemysłowego w Elblągu</li> <li>4. Przedsiębiorstwo Budownictwa Komunalnego w Elblągu</li> <li>5. Przedsiębiorstwo Budownictwa Komunalnego w Braniewie</li> <li>6. Przedsiębiorstwo Budownictwa Komunalnego w Malborku</li> <li>7. Przedsiębiorstwo Budownictwa Komunalnego w Kwidzynie</li> <li>8. Przedsiębiorstwo Robót Elektryczno - Sanitarnych Budownictwa Komunalnego w Elblągu</li> <li>9. Elbląskie Przedsiębiorstwo Robót Inżynierskich w Elblągu</li> <li>10. Przedsiębiorstwo Sprzętowo-Transportowe Budownictwa Komunalnego w Elblągu</li> <li>11. Biuro Projektów Budownictwa Komunalnego w Elblągu</li> <li>12. Przedsiębiorstwo Budownictwa Rolniczego w Elblągu</li> <li>13. Przedsiębiorstwo Budowlano-Instalacyjne Rolnictwa i Gospodarki Żywnościowej w Braniewie</li> <li>14. Przedsiębiorstwo Budownictwa Rolniczego w Malborku</li> <li>15. Przedsiębiorstwo Budownictwa Rolniczego w Kwidzynie</li> <li>16. Przedsiębiorstwo Budownictwa Rolniczego w Pasłęku</li> <li>17. Przedsiębiorstwo Budownictwa Rolniczego w Nowym Dworze Gdańskim</li> <li>18. Przedsiębiorstwo Budownictwa Rolniczego w Sztumie</li> </ol> |  |   |

| 1 | 2   | 3  | 4  |
|---|---|--|--|
| 3 | Wicewojewoda Elbląski<br>Zenon Kopczyński | <ol style="list-style-type: none"> <li>1. Kombinat Rolny „Powieśle” w Czerninie</li> <li>2. Kombinat Rolny „Drużno” w Elblągu</li> <li>3. Kwidzyńskie Przedsiębiorstwo Gospodarki Rolnej Kwidzyn-Górki</li> <li>4. Kombinat Rolny „Żuławy” Nowy Dwór Gdański</li> <li>5. Kombinat Rolny „Nogat” Malbork</li> <li>6. Państwowe Gospodarstwo Rolne Słobity</li> <li>7. Państwowe Gospodarstwo Rolne Orneta</li> <li>8. Państwowe Gospodarstwo Rolne Podągi</li> <li>9. Państwowe Gospodarstwo Rolne Szymankowo</li> <li>10. Państwowe Gospodarstwo Rolne Sztutowo</li> <li>11. Państwowe Gospodarstwo Rolne Sztutowo-Cegielnia</li> <li>12. Państwowe Gospodarstwo Rolne Ostaszewo</li> <li>13. Państwowe Gospodarstwo Rolne Broniewo</li> <li>14. Państwowe Gospodarstwo Rolne Gozdawa</li> <li>15. Państwowe Gospodarstwo Rolne Młoteczno</li> <li>16. Państwowe Gospodarstwo Rolne Bemowizna</li> <li>17. Państwowe Gospodarstwo Rolne Brzeszczyny</li> <li>18. Państwowe Gospodarstwo Rolne Pierzchały</li> <li>19. Państwowe Gospodarstwo Rolne Podleśne</li> <li>20. Państwowe Gospodarstwo Rolne Ułowo</li> <li>21. Państwowe Gospodarstwo Rolne Rudkowo</li> <li>22. Państwowe Gospodarstwo Rolne Koniecwałd</li> <li>23. Państwowe Gospodarstwo Rolne Pietrzwałd</li> <li>24. Państwowe Gospodarstwo Rolne Postolin</li> <li>25. Państwowe Gospodarstwo Rolne Stary Dzierzgoń</li> <li>26. Państwowe Gospodarstwo Rolne Frombork</li> <li>27. Państwowe Gospodarstwo Rolne Zagaje</li> <li>28. Państwowe Gospodarstwo Rolne Pieniężno</li> <li>29. Państwowe Gospodarstwo Rolne Mareza</li> <li>30. Państwowe Gospodarstwo Rolne Orlówko</li> <li>31. Przedsiębiorstwo Przemysłowego Tuczki Trzody Chlewnej w Czerninie</li> <li>32. Państwowe Przedsiębiorstwo Gospodarki Ogrodniczej w Gronowie Górnym</li> <li>33. Wojewódzki Ośrodek Postępu Rolniczego Stare Pole</li> <li>34. Państwowy Ośrodek Maszynowy w Braniewie</li> <li>35. Państwowy Ośrodek Maszynowy w Gronowie Elbląskim</li> <li>36. Państwowy Ośrodek Maszynowy w Nowym Dworze Kwidzyńskim</li> <li>37. Państwowy Ośrodek Maszynowy w Milejewie</li> <li>38. Państwowy Ośrodek Maszynowy w Nowym Dworze Gdańskim</li> <li>39. Państwowy Ośrodek Maszynowy w Nowym Stawie</li> <li>40. Państwowy Ośrodek Maszynowy w Pasłęku</li> <li>41. Państwowy Ośrodek Maszynowy w Sztumie-Górki</li> <li>42. Zakład Naprawy Mechanizacji Rolnictwa w Elblągu</li> <li>43. Rejonowe Przedsiębiorstwo Melioracyjne w Elblągu</li> <li>44. Rejonowe Przedsiębiorstwo Melioracyjne w Kwidzynie</li> <li>45. Rejonowe Przedsiębiorstwo Melioracyjne w Pasłęku</li> </ol> | Wydział Rolnictwa,<br>Gospodarki Żywnościowej<br>i Leśnictwa |

## W Y K A Z

## jednostek organizacyjnych podporządkowanych Wojewódzkiej Radzie Narodowej.

| Lp. | Sprawujący nadzór                        | Jednostki nadzorowane   | Wydział prowadzący sprawy wynikające z nadzoru |
|-----|--|---|--|
| 1   | 2  | 3   | 4  |
| 1   | Wojewoda Elbląski                        | Ośrodek Doskonalenia Kadr Urzędu Wojewódzkiego w Elblągu  | Wydział Kadr i Szkolenia                       |
| 2   | Wicewojewoda Elbląski<br>Zdzisław GLADKI | <ol style="list-style-type: none"> <li>1. Wojewódzki Szpital Zespólny w Elblągu</li> <li>2. Zespół Opieki Zdrowotnej w Nowym Dworze Gdańskim</li> <li>3. Zespół Opieki Zdrowotnej w Malborku</li> <li>4. Zespół Opieki Zdrowotnej w Kwidzynie</li> <li>5. Zespół Opieki Zdrowotnej w Sztumie</li> <li>6. Zespół Opieki Zdrowotnej w Pasłęku</li> <li>7. Zespół Opieki Zdrowotnej w Braniewie</li> <li>8. Specjalistyczny Psychiatryczny Zespół Opieki Zdrowotnej we Fromborku</li> <li>9. Specjalistyczny Przemysłowy Zespół Opieki Zdrowotnej w Elblągu</li> <li>10. Wojewódzka Stacja Sanitarno-Epidemiologiczna w Elblągu</li> <li>11. Państwowe Sanatorium Przeciwgruźlicze w Prabutach</li> <li>12. Wojewódzka Kolumna Transportu Sanitarnego w Elblągu</li> <li>13. Liceum Medyczne w Elblągu</li> <li>14. Liceum Medyczne w Sztumie</li> <li>15. Liceum Medyczne w Braniewie</li> <li>16. Liceum Medyczne w Kwidzynie</li> <li>17. Liceum Medyczne w Nowym Dworze Gdańskim</li> <li>18. Liceum Medyczne w Pasłęku</li> <li>19. Państwowy Dom Pomocy Społecznej w Braniewie</li> <li>20. Państwowy Dom Pomocy Społecznej w Suszu</li> <li>21. Państwowy Dom Pomocy Społecznej w Ryjewie</li> <li>22. Państwowy Dom Pomocy Społecznej w Kwidzynie</li> <li>23. Państwowy Dom Pomocy Społecznej w Tolkmicku</li> <li>24. Zespół Szkół Ekonomicznych w Elblągu</li> <li>25. Zespół Szkół Mechanicznych w Elblągu</li> <li>26. Zespół Szkół Gospodarczych w Elblągu</li> <li>27. Studium Wychowania Przedzakołnego w Elblągu</li> <li>28. Technikum Budowlane w Elblągu</li> <li>29. Zasadnicza Szkoła Zawodowa Nr 1 w Elblągu</li> <li>30. Zasadnicza Szkoła Zawodowa Nr 2 w Elblągu</li> <li>31. Zespół Szkół Budowlanych EKB w Elblągu</li> <li>32. Zespół Szkół Ogólnokształcących w Elblągu</li> </ol> | Wydział Zdrowia i Opieki Społecznej            |
|     |  |   | Kuratorium Oświaty i Wychowania                |

| 1 | 2 | 3   | 4                               |
|---|---|---|---------------------------------|
|   |   | <p>33. II Liceum Ogólnokształcące w Elblągu</p> <p>34. Zespół Szkół Zawodowych w Braniewie</p> <p>35. Zespół Szkół Ogólnokształcących w Braniewie</p> <p>36. Zespół Szkół Zawodowych Nr 1 w Kwidzynie</p> <p>37. Zespół Szkół Zawodowych Nr 2 w Kwidzynie</p> <p>38. Technikum Przemysłu Wikliniarsko-Trzciniarskiego w Kwidzynie</p> <p>39. Zespół Szkół Ogólnokształcących w Kwidzynie</p> <p>40. Zespół Szkół Zawodowych w Malborku</p> <p>41. Zespół Szkół Ekonomicznych w Malborku</p> <p>42. Zasadnicza Szkoła Zawodowa Nr 4 w Malborku</p> <p>43. Zespół Szkół Ogólnokształcących w Malborku</p> <p>44. Zespół Szkół w Nowym Dworze Gdańskim</p> <p>45. Liceum Ogólnokształcące w Nowym Dworze Gdańskim</p> <p>46. Zasadnicza Szkoła Zawodowa w Orniecie</p> <p>47. Zespół Szkół Ogólnokształcących w Orniecie</p> <p>48. Zespół Szkół w Pastleku</p> <p>49. Zespół Szkół Zawodowych w Prabutach</p> <p>50. Zespół Szkół w Sztumie</p> <p>51. Zasadnicza Szkoła Zawodowa w Sztumie</p> <p>52. Państwowy Dom Dziecka w Elblągu</p> <p>53. Państwowy Dom Dziecka we Fromborku</p> <p>54. Państwowy Dom Dziecka Nr 1 w Malborku</p> <p>55. Państwowy Dom Dziecka Nr 2 w Malborku</p> <p>56. Państwowy Dom Dziecka w Marwicy</p> <p>57. Państwowy Dom Dziecka w Kwidzynie</p> <p>58. Centrum Kształcenia Ustawicznego w Elblągu</p> <p>59. Państwowe Pogotowie Opiekuńcze w Elblągu</p> <p>60. Państwowy Młodzieżowy Ośrodek Wychowawczy w Malborku</p> <p>61. Państwowy Młodzieżowy Ośrodek Wychowawczy w Kwidzynie</p> <p>62. Państwowy Młodzieżowy Ośrodek Wychowawczy w Kamienicy Elbląskiej</p> <p>63. Ośrodek Szkolno-Wychowawczy w Nowym Dworze Gdańskim</p> <p>64. Ośrodek Szkolno-Wychowawczy w Malborku</p> <p>65. Ośrodek Szkolno-Wychowawczy w Elblągu</p> <p>66. Ośrodek Szkolno-Wychowawczy Nr 2 w Elblągu</p> <p>67. Ośrodek Szkolno-Wychowawczy w Mikoszewie</p> <p>68. Ośrodek Szkolno-Wychowawczy w Junoszyźnie</p> <p>69. Zakład Wychowawczy w Kwidzynie</p> <p>70. Specjalny Zakład Wychowawczy w Kołcząbie</p> <p>71. Specjalny Zakład Wychowawczy w Barcicach</p> <p>72. Państwowy Zakład Wychowawczy w Przemarku</p> <p>73. Specjalny Zakład Wychowawczy w Usnicach</p> <p>74. Specjalny Zakład Wychowawczy w Laskowicach</p> <p>75. Wojewódzka Poradnia Wychowawczo-Zawodowa w Elblągu</p> <p>76. Wojewódzka Biblioteka Pedagogiczna w Elblągu</p> <p>77. Bursa Szkolnictwa Zawodowego w Elblągu</p> | Kuratorium Oświaty i Wychowania |

| 1 | 2   | 3   | 4  |
|---|---|---|--|
|   |   | <p>78. Elbląski Ośrodek Kultury w Elblągu<br/> 79. Wojewódzka Biblioteka Publiczna im. Cypriana Kamila Norwida w Elblągu<br/> 80. Muzeum w Elblągu<br/> 81. Muzeum Mikołaja Kopernika we Fromborku<br/> 82. Muzeum Powiśla w Sztumie<br/> 83. Państwowa Szkoła Muzyczna I i II stopnia w Elblągu<br/> 84. Państwowa Szkoła Muzyczna I stopnia w Malborku<br/> 85. Państwowa Szkoła Muzyczna I stopnia w Kwidzynie<br/> 86. Biuro Dokumentacji Zabytków w Elblągu<br/> 87. Państwowe Ognisko Plastyczne w Malborku</p>   | Wydział Kultury i Sztuki   |
|   | Wicewojewoda Elbląski<br>Józef SOWA       | <p>1. Wojewódzkie Biuro Planowania Przestrzennego w Elblągu</p> <p>2. Wojewódzki Zakład Obsługi Inwestycyjnej w Elblągu</p>   | Wydział Planowania<br>Przestrzennego, Urbanistyki,<br>Architektury i Nadzoru<br>Budowlanego<br><br>Wojewódzka Komisja<br>Planowania  |
|   | Wicewojewoda Elbląski<br>Zenon KOPCZYŃSKI | <p>1. Wojewódzka Stacja Kwarantanny i Ochrony Roślin<br/> 2. Wojewódzki Zarząd Inwestycji Rolniczych w Elblągu<br/> 3. Wojewódzki Zakład Weterynarii w Elblągu z siedzibą w Malborku<br/> 4. Terenowy Zespół Usług Projektowych w Braniewie<br/> 5. Terenowy Zespół Usług Projektowych w Elblągu<br/> 6. Terenowy Zespół Usług Projektowych w Malborku<br/> 7. Terenowy Zespół Usług Projektowych w Kwidzynie<br/> 8. Zespół Szkół Mechanizacji Rolnictwa w Kwidzynie<br/> 9. Zespół Szkół Rolniczych w Pasłęku<br/> 10. Zespół Szkół Rolniczych w Kisielicach<br/> 11. Zespół Szkół Rolniczych w Nowym Stawie<br/> 12. Zespół Szkół Rolniczych w Barlewiczkach<br/> 13. Zespół Szkół Rolniczych w Braniewie<br/> 14. Zespół Szkół Rolniczych w Pieniężnie<br/> 15. Zespół Szkół Rolniczych w Suszu<br/> 16. Zespół Szkół Rolniczych w Prabutach<br/> 17. Zespół Szkół Rolniczych w Gronowie Górnym<br/> 18. Zasadnicza Szkoła Ogrodnicza w Poloninach</p> <p>19. Samodzielna Pracownia Badań i Kontroli Środowiska w Elblągu</p> <p>20. Wojewódzkie Biuro Geodezji i Terenów Rolnych w Elblągu</p> | Wydział Rolnictwa,<br>Gospodarki Żywnościowej<br>i Leśnictwa<br><br>Wydział Ochrony Środowiska,<br>Gospodarki Wodnej i Geologii<br><br>Wydział Geodezji<br>i Gospodarki Gruntami |

S C H E M A T S T R U K T U R Y O R G A N I Z A C Y J N E J U R Z Ę D U W O J E W Ó D Z K I E G O W E L B Ł A G U

ZALĄCZNIK Nr 3  
do regulaminu organizacyjnego  
Urzędu Wojewódzkiego  
w Elblągu

**WOJEWODA**

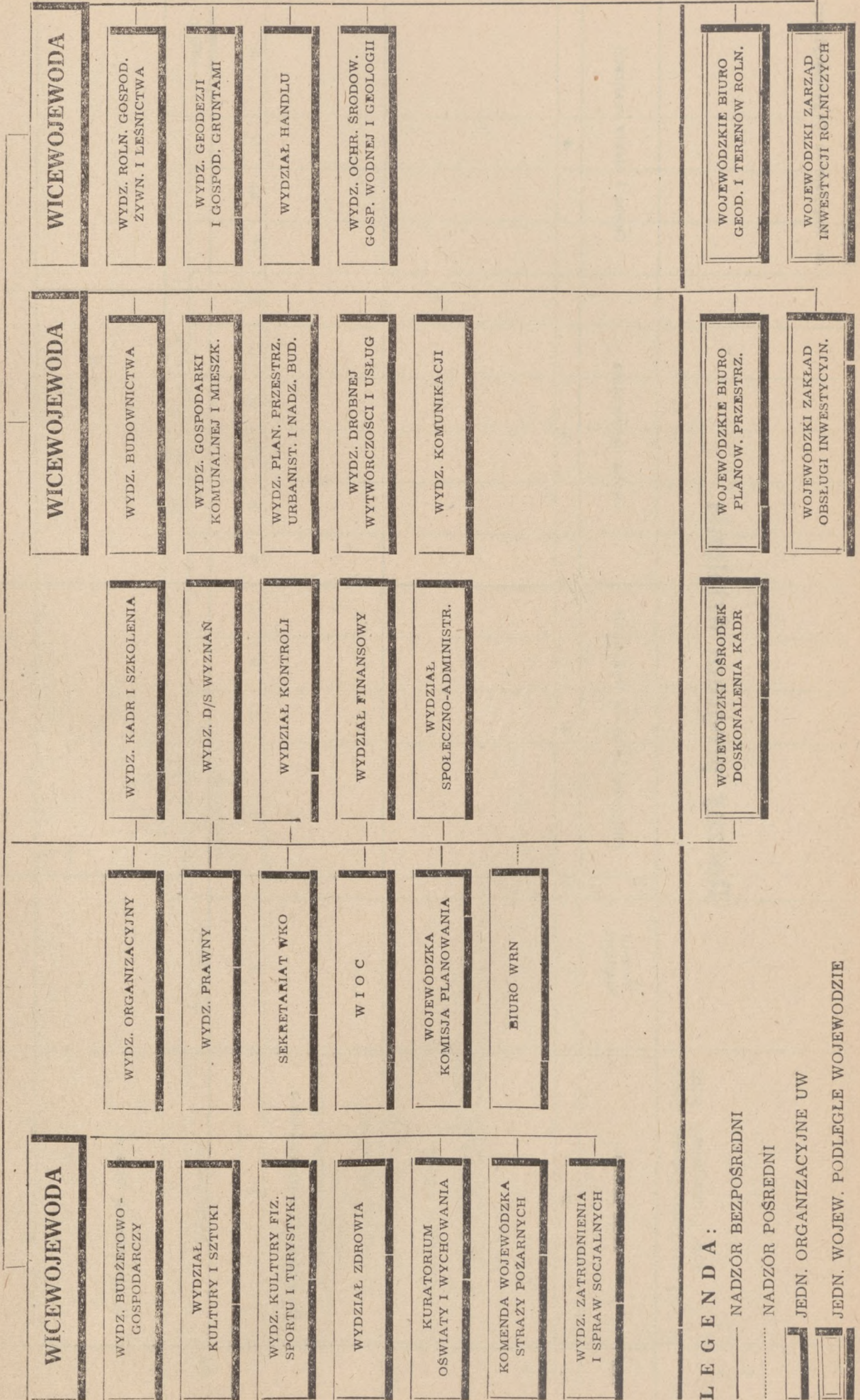

**LEGENDA:**

— NADZÓR BEZPOŚREDNI

..... NADZÓR POŚREDNI

▭ JEDN. ORGANIZACYJNE UW

▭ JEDN. WOJEW. PODLEGLE WOJEWODZIE

Załącznik Nr 4  
do Regulaminu Organizacyjnego

## Roczny program działania

| Lp. | Treść zadania              | Termin realizacji | Odpowiedzialny za wykonanie | Osoba nadzorująca | Ocena i efekty realizacji |
|-----|----------------------------|-------------------|-----------------------------|-------------------|---------------------------|
| 1   | 2                          | 3                 | 4                           | 5                 | 6                         |
|     | A. Zamierzenia centralne   |                   |                             |                   |                           |
|     | B. Zamierzenia wojewódzkie |                   |                             |                   |                           |
|     | C. Zamierzenia własne      |                   |                             |                   |                           |







## Miesięczny plan pracy

| I.p. | Zamierzenia                | Środki zabezpieczające | Sposób realizacji | Termin:<br>rozpoczęcia<br>zakończenia |
|------|----------------------------|------------------------|-------------------|---------------------------------------|
| 1    | 2                          | 3                      | 4                 | 5                                     |
|      | A. Zamierzenia centralne   |                        |                   |                                       |
|      | B. Zamierzenia wojewódzkie |                        |                   |                                       |
|      | C. Zamierzenia własne      |                        |                   |                                       |

## SPIS TREŚCI REGULAMINU ORGANIZACYJNEGO

|   |  |
|---|--|
| I. Postanowienia ogólne . . . . .   |  |
| II. Zasady wykonywania funkcji kierowniczych . . . . .  |  |
| III. Podział zadań między Wojewodą i Wicewojewodami . . . . .   |  |
| IV. Wewnętrzna struktura Urzędu Wojewódzkiego, wydziały wchodzące w skład urzędu . . . . .  |  |
| V. Zakresy czynności wydziałów . . . . .  |  |
| 1. Biuro Wojewódzkiej Rady Narodowej (§ 13) . . . . .   |  |
| 2. Wydział Organizacyjny (§ 14) . . . . .   |  |
| 3. Wojewódzka Komisja Planowania (§ 15) . . . . .   |  |
| 4. Wydział Budownictwa (§ 16) . . . . .   |  |
| 5. Wydział Budżetowo - Gospodarczy (§ 17) . . . . .   |  |
| 6. Wydział Drobnej Wytwórczości i Usług (§ 18) . . . . .  |  |
| 7. Wydział Finansowy (§ 19) . . . . .   |  |
| 8. Wydział Gosp. Komun. i Mieszkaniowej (§ 20) . . . . .  |  |
| 9. Wydział Geodezji i Gospodarki Gruntami (§ 21) . . . . .  |  |
| 10. Wydział Handlu (§ 22) . . . . .   |  |
| 11. Wydział Kadr i Szkolenia (§ 23) . . . . .   |  |
| 12. Wydział Komunikacji (§ 24) . . . . .  |  |
| 13. Wydział Kontroli (§ 25) . . . . .   |  |
| 14. Wydział Kultury i Sztuki (§ 26) . . . . .   |  |
| 15. Wydział Kultury Fizycznej, Sportu i Turystyki (§ 27) . . . . .  |  |
| 16. Wydział Ochrony Środowiska, Gospodarki Wodnej i Geologii (§ 28) . . . . .   |  |
| 17. Wydział Prawny (§ 29) . . . . .   |  |
| 18. Wydział Rolnictwa, Gosp. Żywnościowej i Leśnictwa (§ 30) . . . . .  |  |
| 19. Wydział Społeczno - Administracyjny (§ 31) . . . . .  |  |
| 20. Wydział do Spraw Wyznań (§ 32) . . . . .  |  |
| 21. Wydział Planowania Przestrzennego, Urbanistyki, Architektury i Nadzoru Budowlanego (§ 33) . . . . .   |  |
| 22. Wydział Zatrudnienia i Spraw Socjalnych (§ 34) . . . . .  |  |
| 23. Wydział Zdrowia i Opieki Społecznej (§ 35) . . . . .  |  |
| 24. Komenda Wojewódzka Straży Pożarnych (§ 36) . . . . .  |  |
| 25. Kuratorium Oświaty i Wychowania (§ 37) . . . . .  |  |
| 26. Sekretariat Wojewódzkiego Komitetu Obrony (§ 38) . . . . .  |  |
| 27. Wojewódzki Inspektorat Obrony Cywilnej (§ 39) . . . . .   |  |
| VI. Zakres obowiązków i odpowiedzialności dyrektorów wydziałów  |  |
| VII. Zasady postępowania przy opracowywaniu projektu aktów prawnych Wojewody oraz projektów uchwał Wojewódzkiej Rady Narodowej, a także sposób ich realizacji . . . . . |  |
| VIII. Podstawowe zasady planowania pracy w Urzędzie . . . . .   |  |
| IX. Organizacja działalności kontrolnej . . . . .   |  |
| X. Zasady podpisywania (aprobaty) pism i decyzji . . . . .  |  |
| XI. Postanowienia końcowe . . . . .   |  |
| Załącznik nr 1: Wykaz przedsiębiorstw, w stosunku do których Wojewoda Elbląski pełni funkcję organu założycielskiego  |  |
| Załącznik nr 2: Wykaz jednostek organizacyjnych podporządkowanych Wojewódzkiej Radzie Narodowej   |  |
| Załącznik nr 3: Schemat struktury organizacyjnej Urzędu Wojewódzkiego w Elblągu   |  |
| Załącznik nr 4: Roczny program działania  |  |
| Załącznik nr 5: Plan pracy kierowniczej w 19..... roku  |  |
| Załącznik nr 6: Miesięczny plan pracy   |  |

158

Zarządzenie Nr 47/84  
Wojewody Elbląskiego  
z dnia 20 grudnia 1984 r.

wprowadzające zmiany do Regulaminu Organizacyjnego Urzędu Wojewódzkiego w Elblągu.

Na podstawie § 4 ust. 2 pkt 1 i 2, § 12 ust. 1 rozporządzenia Rady Ministrów z dnia 13 kwietnia 1984 r. w sprawie zasad organizacji i funkcjonowania urzędów terenowych organów administracji państwowej (Dz. U. nr 25, poz. 124), zarządza się, co następuje:

## § 1.

W Regulaminie Organizacyjnym Urzędu Wojewódzkiego w Elblągu stanowiącym załącznik do zarządzenia Nr 17/84 Wojewody Elbląskiego z dnia 15 czerwca 1984 r. w sprawie utworzenia wydziałów (jednostek równorzędnych) Urzędu Wojewódzkiego w Elblągu, określenie zakresu ich działania i organizacji wewnętrznej oraz ustalenia Regulaminu Organizacyjnego Urzędu, wprowadza się następujące zmiany:

1) w § 4 ust. 7 wyrazy „w ust. 3” zastępuje się wyrazami „w ust. 6”.

2) w § 5:

a) w ust. 1 dodaje się pkt 11 w brzmieniu:

„10) Wydziału Społeczno-Administracyjnego”

b) w ust. 3 dodaje się pkt 33—37 w brzmieniu:

„33) sprawowanie nadzoru bezpośredniego nad działalnością kolegiów do spraw wykroczeń działających przy Wojewodzie i przy terenowych roganach administracji państwowej stopnia podstawowego oraz nad postępowaniem mandatowym w sprawach o wykroczenia poddane orzecznictwu tych kolegiów,

34) tworzeniu urzędu stanu cywilnego właściwego dla kilku okręgów oraz utworzeniu kilku urzędów na obszarze miasta,

35) ustalenie wykazu rodzajów wiadomości stanowiących tajemnicę państwową o szczególnie ważnym znaczeniu dla obronności Państwa, Sił Zbrojnych i bezpieczeństwa Państwa występujących w zakresie działania Wojewody oraz jednostek organizacyjnych podległych i nadzorowanych,

36) spokoju, porządku i bezpieczeństwa publicznego oraz kontrola w tym zakresie jednostek Milicji Obywatelskiej i Ochotniczej Rezerwy Milicji Obywatelskiej,

37) wydawanie szczegółowych przepisów normujących tryb i sposób postępowania z wiadomościami stanowiącymi tajemnicę państwową i służbową w jednostkach podległych i nadzorowanych.

3) § 6 otrzymuje brzmienie:

„ § 6.

1. Wicewojewodowie działając w imieniu Wojewody kierują działalnością terenowych organów administracji państwowej o właściwości szczególnej oraz koordynują ich działalność stosownie do przyjętego podziału zadań.

2. Realizując zadania określone w ust. 1 Wicewojewodowie nadzorują działalność wydziałów:

1) Wicewojewoda — Zdzisław Gładki:

a) Kuratorium Oświaty i Wychowania,

b) Wydziału Kultury i Sztuki,

c) Wydziału Kultury Fizycznej, Sportu i Turystyki,

d) Wydziału Zdrowia i Opieki Społecznej,

e) Wydziału Budżetowo-Gospodarczego,

f) Wydziału Zatrudnienia i Spraw Socjalnych,

g) Komendy Wojewódzkiej Straży Pożarnych.

2) Wicewojewoda — Zenon Kopczyński:

a) Wydziału Rolnictwa, Gospodarki Żywnościowej i Leśnictwa,

b) Wydziału Geodezji i Gospodarki Gruntami,

c) Wydziału Ochrony Środowiska, Gospodarki Wodnej i Geologii,

d) Wydziału Handlu.

3) Wicewojewoda — Józef Sowa:

a) Wydziału Planowania Przestrzennego, Urbanistyki, Architektury i Nadzoru Budowlanego,

b) Wydziału Budownictwa,

c) Wydziału Drobnej Wytwórczości i Usług,

d) Wydziału Gospodarki Komunalnej i Mieszkaniowej,

e) Wydziału Komunikacji.

3. W zakresie działania Wicewojewodów pozostają sprawy:

1) Wicewojewody Zdzisława Gładkiego:

a) określenie wielkości i rodzaju zapotrzebowania na kadry kwalifikowane na terenie województwa w gospodarce, kulturze, służbach publicznych oraz administracji,

b) występowanie do Ministra Pracy, Płac i Spraw Socjalnych z wnioskami o wprowadzenie na terenie województwa obowiązkowego pośrednictwa pracy niektórych kategorii kandydatów, stanowisk pracy lub zakładów pracy oraz wyłączenia niektórych zakładów pracy z obowiązku zatrudnienia określonych osób,

c) przydzielanie środków Państwowego Funduszu Aktywizacji Zawodowej,

d) tworzenie komend rejonowych straży pożarnych oraz powoływanie zawodowych straży pożarnych,

e) zamknięcia obiektów (zakładu produkcyjnego lub usługowego) w wypadku rażących zaniedbań zabezpieczenia przeciwpożarowego.

2) Wicewojewody — Zenona Kopczyńskiego:

a) podejmowania niezbędnych działań w przypadku nadzwyczajnego zagrożenia środowiska,

b) ustalenie listy biegłych do spraw wywłaszczeń,

c) ustanawianie biegłych w postępowaniu wodno-prawnym, prowadzenie wojewódzkiej listy biegłych oraz skreślanie biegłych z tej listy,

d) kierowania pracą Wojewódzkiego Komitetu Przeciwpowodziowego.

3) Wicewojewody — Józefa Sowy:

a) ustalenie kolejności obejmowania poszczególnych jednostek osadniczych pracami w zakresie sporządzania planów zagospodarowania przestrzennego,

b) nadawania i pozbawiania brązowej odznaki „Wzorowy kierowca”.

4. Niezależnie od spraw określonych w ust. 3 Wicewojewodowie:

- 1) zapewniają podejmowanie przedsięwzięć wynikających z bieżącej polityki nadrzędnej organów władzy i administracji państwowej,
  - 2) zapewniają skuteczną kontrolę realizacji ustalonych zadań i przestrzegania przepisów prawa,
  - 3) sprawują kontrolę nad przygotowaniem przez kierowników wydziałów materiałów na sesje rady narodowej i posiedzenia Prezydium i Komisji,
  - 4) udzielają odpowiedzi na interpelacje i wnioski Posłów do Sejmu PRL i radnych, prezydium i komisji rad narodowych oraz wniosków i postulatów ludności zgłaszanych do Wojewody,
  - 5) podejmują środki zmierzające do usunięcia przyczyn skarg i pełnego wykorzystania wniosków w celu polepszenia działalności poszczególnych organów, innych jednostek organizacyjnych i organizacji społecznych,
  - 6) opiniują projekty resortowych aktów prawnych,
  - 7) wykonują w stosunku do przedsiębiorstw wymienionych w załączniku Nr 1 do Regulaminu Organizacyjnego, funkcje organu założycielskiego określone w ustawie z dnia 25 września 1981 r. o przedsiębiorstwach państwowych oraz w innych ustawach i wydanych na ich podstawie aktach wykonawczych, a w szczególności:
    - a) organizują i prowadzą postępowanie przygotowawcze w sprawie powołania, łączenia, podziału i likwidacji przedsiębiorstw oraz wyłączenia części mienia i przekazania go innym jednostkom organizacyjnym,
    - b) wyrażają zgodę na podjęcie przez przedsiębiorstwa nowej działalności jeżeli wymaga ona zaniechania lub znacznego ograniczenia działalności przewidzianej w akcie o utworzeniu przedsiębiorstwa,
    - c) ustalają szczegółowe zasady i kryteria kontroli i oceny działalności przedsiębiorstw oraz oceny pracy dyrektorów,
    - d) dokonują ocen rentowności przedsiębiorstw i przygotowania wniosków dotyczących działalności przedsiębiorstw deficytowych,
    - e) wprowadzają do planu przedsiębiorstw dodatkowe zadania lub wyznaczają zadania poza planem w przypadkach określonych w ustawie o przedsiębiorstwach państwowych,
    - f) zapewniają środki do realizacji nałożonych na przedsiębiorstwa zadań dodatkowych lub wyznaczonych poza planem,
    - g) sprawują nadzór nad realizacją i rozliczają nałożone na przedsiębiorstwa zadania dodatkowe,
    - h) podejmują decyzje dotyczące wstrzymania sprzecznych z prawem decyzji dyrektorów przedsiębiorstw,
    - i) współdziałają z organami samorządu założeń przedsiębiorstw,
  - 8) nadzorują działalność jednostek organizacyjnych nie będących przedsiębiorstwami państwowymi, podporządkowanych Wojewódzkiej Radzie Narodowej, wymienionych w załączniku Nr 2 do Regulaminu Organizacyjnego, wykonując w tym zakresie uprawnienia jednostki nadrzędnej z zastrzeżeniem § 5 ust. 4 pkt 19 i 20 oraz rozpatrują i załatwiają skargi na ich działalność,
  - 9) wstrzymują w szczególnie uzasadnionych wypadkach, na czas ściśle określony, czynności każdego organu egzekucyjnego prowadzącego egzekucję administracyjną,
  - 10) dokonują analiz działalności t.o.a.p. stopnia podstawowego i ich urzędów w zakresie nadzorowanych zagadnień oraz aprobują ostatecznie wynikające z tych analiz wnioski,
  - 11) akceptują opracowania (analizy, wnioski, programy, sprawozdania itp.) oraz wszelką korespondencję kierowaną do:
    - a) Ministrów, Wiceministrów i Kierowników centralnych,
    - b) Komisji Wojewódzkiej Rady Narodowej z wyłączeniem spraw załatwianych w trybie kodeksu postępowania administracyjnego,
  - 12) sprawują nadzór nad bieżącą realizacją planu społeczno-gospodarczego województwa i budżetu Wojewódzkiej Rady Narodowej".
- 4) schemat struktury organizacyjnej Urzędu Wojewódzkiego, o którym mowa w § 7 ust. 2 Regulaminu Organizacyjnego określa załącznik\* do zarządzenia,
  - 5) w § 9 pkt 7 otrzymuje brzmienie:
 

„7) w Wydziale Gospodarki Komunalnej i Mieszkaniowej — dwóch zastępców dyrektora”,
  - 6) w § 10:
    - a) pkt 2 otrzymuje brzmienie:
 

„2) w Wydziale Geodezji i Gospodarki Gruntami

      - a) Wojewódzki Ośrodek Dokumentacji Geodezyjno-Kartograficznej z filiami terenowymi”,
      - b) w pkt 3 dodaje się literę b w brzmieniu:
 

„b) Oddział Kadr i Spraw Socjalnych”,
  - 7) w § 11 w ust. 1 po wyrazach „dyrektorów wydziałów” skreśla się wyrazy „i zatwierdzone przez Wojewodę lub nadzorującego Wicewojewodę”,
  - 8) w § 17 punkty 13 do 20 otrzymują odpowiednio kolejność od-12 do 19,
  - 9) w § 18 dodaje się pkt 13 w brzmieniu:
 

„13) sterowania zaopatrzeniem materiałowym dla jednostek gospodarki uspołecznionej poprzez Wojewódzki Zespół Gospodarki Materiałowej”,
  - 10) w § 20 dodaje się pkt 43 i 44 w brzmieniu:
 

„43) gospodarowanie terenowym funduszem mieszkaniowym,

44) sportu i rekreacji w ramach Wojewódzkiej Rady Zrzeszenia Sportu i Turystyki „Ogniwo”,
  - 11) w § 23 w pkt 4 po wyrazach Wojewódzkiej Radzie Narodowej dodaje się przecinek i wyrazy „z zastrzeżeniem § 35 pkt 31 i § 37 pkt 11”,
  - 12) w § 24 dodaje się pkt 25 w brzmieniu:
 

„25) zadań z zakresu gospodarki paliwami płynnymi”,
  - 13) w § 26 dodaje się pkt 19 i 20 w brzmieniu:
 

„19) rejestracji zakładów poligraficznych, urządzeń i aparatów wytwarzających publikacje i ilustracje sposobem mechanicznym, chemicznym lub innym oraz zakładów wytwarzających pieczętki (stemple) będące w posiadaniu t.o.a.p. lub przedsiębiorstw i innych jednostek podległych radom narodowym,

20) rejestracji radiowęzłów zakładowych i innych urządzeń nagłaśniających”,
  - 14) w § 28 lit. A skreśla się pkt 17, dotychczasowe punkty od 18 do 26 otrzymują odpowiednio kolejność od 17 do 25,

- 15) w § 35 dodaje się punkt 31 w brzmieniu:  
 „31) spraw osobowych dyrektorów i ich zastępców jednostek resortu zdrowia i opieki społecznej podporządkowanych WRN”,
- 16) w § 37 dodaje się pkt 11 w brzmieniu:  
 „11) spraw osobowych dyrektorów i ich zastępców jednostek resortu oświaty i wychowania podporządkowanych WRN”,
- 17) w § 73 w ust. 3 w wierszu drugim po wyrazie „Kontroli” skreśla się wyrazy „i Instruktażu”.

## § 2.

Dyrektorzy wydziałów dokonają przekazania i przejęcia dokumentacji oraz spraw będących w toku załatwiania, stosownie do zakresu działania wydziałów, określonego w Regulaminie Organizacyjnym Urzędu Wojewódzkiego w terminie do dnia 27 grudnia 1984 r.

## § 3.

Zarządzenie wchodzi w życie z dniem 1 stycznia 1985 roku, z zastrzeżeniem § 2, który wchodzi w życie z dniem podpisania.

Wojewoda Elbląski

**plk. dr Ryszard Urliński**

\* — załącznika nie publikuje się

159

Zarządzenie Nr 17/84  
 Naczelnika Gminy w Milejewie  
 z dnia 5 listopada 1984 r.

zmieniające zarządzenie Naczelnika Gminy nr 4/82 z dnia 17 września 1982 roku w sprawie ustalenia godzin otwarcia i zamknięcia placówek handlu detalicznego, zakładów gastronomicznych i usługowych położonych na terenie gminy Milejewo.

Na podstawie art. XII § 1 ustawy z dnia 26 czerwca 1974 r. przepisy wprowadzające Kodeks Pracy (Dz. U. Nr 24, poz. 142), § 1 zarządzenia Nr 45 Ministra Handlu Wewnętrznego i Usług z dnia 23 sierpnia 1982 roku w sprawie czasu pracy handlu detalicznego, zakładów gastronomicznych i usługowych, litery D pkt 1 załącznika do tego zarządzenia oraz na podstawie § 2 pkt 1 rozporządzenia Rady Ministrów z dnia 13 kwietnia 1974 roku (Dz. U. Nr 25, poz. 126) w sprawie określenia upoważnień dla terenowych organów administracji państwowej o właściwości ogólnej do stanowienia prawa miejscowego, zarządza się co następuje:

## § 1.

W załączniku do zarządzenia Nr 4/82 Naczelnika Gminy w Milejewie z dnia 17 września 1982 roku w sprawie ustalenia godzin otwarcia i zamykania placówek handlu detalicznego, zakładów gastronomicznych i usługowych na terenie gminy Milejewo wprowadza się następujące zmiany:

- 1) literę b w punkcie 1 i punkt 2 skreśla się,
- 2) pkt 6 otrzymuje brzmienie:  
 „6) godziny otwierania i zamykania zakładów usługowych nie uspołecznionych;  
 1. Zakład kwaciarski w Dębicy 10.00 — 18.00

|  |              |
|--|--------------|
| 2. Zakład Stolarski w Milejewie  | 7.00 — 15.00 |
| 3. Zakład Kowalski w Pomorskiej Wsi  | 7.00 — 14.00 |
| 4. Zakład Kowalski w Milejewie   | 8.00 — 15.00 |
| 5. Zakład Mechaniki Pojazdowej w Ogrodnikach   | 7.00 — 15.00 |
| 6. Zakład Tartaczniczy w Ogrodnikach   | 8.00 — 15.00 |
| 7. Zakład Krawiecki w Milejewie  | 8.00 — 15.00 |
| 8. Zakład Piekarski w Milejewie  | 6.00 — 14.00 |
| 9. Zakład Kaletniczy w Kamienniku Wielkim  | 7.00 — 15.00 |
| 10. Zakład Kaletniczy w Milejewie  | 8.00 — 16.00 |
| 11. Zakład Krawiecki w Stagniewie  | 8.00 — 15.00 |
| 12. Zakład Krawiectwo Lekkie w Zalesiu   | 8.00 — 15.00 |
| 13. Zakład Ślusarstwo produkcyjne w Milejewie  | 8.00 — 16.00 |
| 14. Zakład Ślusarstwo Usługowe w Majewie   | 8.00 — 15.00 |
| 15. Zakład Ślusarstwo w Milejewie  | 8.00 — 15.00 |
| 16. Zakład Stolarstwo Meblowe w Piastowie  | 8.00 — 16.00 |
| 17. Betoniarstwo w Jagodniku   | 8.00 — 16.00 |
| 18. Ślusarstwo, Mechanika Pojazdowa w Pomorskiej Wsi   | 8.00 — 16.00 |
| 19. Betoniarstwo — wytwarzanie kręgów, pustaków, nagrobków z betonu w Milejewie  | 8.00 — 16.00 |
| 20. Zakład — wytwarzanie wyrobów z drutów, łańcuchów i sprężyn w Milejewie   | 7.00 — 16.00 |
| 21. Zakład — wytwarzanie elementów ściennych oraz świadczenie usług w zakresie montowania silosów w Milejewie  | 7.00 — 16.00 |
| 22. Zakład — wytwarzanie artykułów w zakresie przetwórstwa tworzyw sztucznych i wytwarzanie części zamiennych i akcesoriów do pojazdów mechanicznych w Milejewie | 7.00 — 16.00 |
| 23. Murarstwo, Cieśielstwo, Dekarstwo w Hucie Żuławskiej   | 8.00 — 15.00 |
| 24. Ślusarstwo Usługowe, Instalatorstwo sanitarne i ogrzewania, Instalatorstwo gazowe w Majewie  | 8.00 — 16.00 |
| 25. Ślusarstwo w Hucie Żuławskiej  | 8.00 — 16.00 |

## § 2.

Zarządzenie wchodzi w życie z dniem podpisania i podlega ogłoszeniu w Dzienniku Urzędowym Województwa Elbląskiego.

Naczelnik Gminy

**mgr inż. Michał Gęstwicki**

160

Zarządzenie Nr 8/84  
 Naczelnika Gminy w Milejewie  
 z dnia 28 listopada 1984 r.

zmieniające zarządzenie Naczelnika Gminy Nr 4/82 z dnia 17 września 1982 roku w sprawie ustalenia godzin otwarcia i zamknięcia placówek handlu detalicznego, zakładów gastronomicznych i usługowych położonych na terenie gminy Milejewo.

Na podstawie art. XII § 1 ustawy z dnia 26 czerwca 1974 r. przepisy wprowadzające Kodeks Pracy (Dz. U. Nr 24, poz. 142) § 1 zarządzenia Nr 45 Ministra Handlu Wewnętrznego i Usług z dnia 23 sierpnia 1982 r. w sprawie czasu pracy handlu detalicznego, zakładów gastronomicznych i usługowych, litery B pkt 1 i litery C pkt 4 załącznika do tego zarządzenia oraz na podstawie § 2 pkt 1 rozporządzenia Rady Ministrów z dnia 13 kwietnia 1984 r. (Dz. U. Nr 25, poz. 126) w sprawie określenia upoważnień dla terenowych organów administracji państwowej o właściwości ogólnej do stanowienia prawa miejscowego, zarządza się co następuje:

### § 1.

W załączniku do zarządzenia Nr 4/82 Naczelnika Gminy w Milejewie z dnia 17 września 1982 r. w sprawie ustalenia godzin otwarcia i zamykania placówek handlu detalicznego, zakładów gastronomicznych i usługowych położonych na terenie gminy Milejewo zm. zarządzeniem 17/84

z dnia 5 listopada 1984 r. wprowadza się następujące zmiany:

1) w punkcie 1 zmienia się:

1) literę c — godziny 7.30 — 15.30 zastępuje się godzinami 8.00 — 15.00,

2) literę h — godziny 9.00 — 13.00 oraz 15.00 — 18.00 zastępuje się godzinami:

poniedziałek, środa, piątek 8.00 — 15.00

wtorek, czwartek 7.30 — 15.30

2) w punkcie 3 godziny 12.00 — 21.00 zastępuje się godzinami 10.00 — 20.00.

### § 2.

Zarządzenie wchodzi w życie z dniem podpisania i podlega ogłoszeniu w Dzienniku Urzędowym Województwa Elbląskiego.

Naczelnik Gminy

**mgr inż. Michał Gęstwicki**

Dziennik Urzędowy Województwa Elbląskiego wysyłany będzie po opłaceniu prenumeraty na rachunek:

**Urząd Wojewódzki w Elblągu Wydział Budżetowo-Gospodarczy, konto 17008-677-224 w Narodowym Banku Polskim Oddział w Elblągu.**

**Redakcja Dziennika Urzędowego:** Urząd Wojewódzki — Wydział Prawny, ul. Wojska Polskiego Nr 1, 82-300 Elbląg, tel. 274-19.

**Administracja:** Urząd Wojewódzki — Wydział Budżetowo-Gospodarczy, ul. Wojska Polskiego Nr 1, 82-300 Elbląg, tel. 170-01 wewn. 427.

Reklamacje z powodu niedoręczenia poszczególnych numerów Dziennika należy wносить do Administracji w terminie 15 dni po otrzymaniu następnego numeru.

Prenumerata wynosi — roczna 120 zł, — półroczna 60 zł.

Rachunków za prenumeratę nie wystawia się.

Cena niniejszego egzemplarza wynosi zł 22,—

Oplata pocztowa zryczałtowana

Odbiorca: