1

N. Inw. 7094
20.

RZĄDY

NIKOŁAIA KALOGEROPULI'SA.

Od dnia 6go Lutego 1921 r
aż do dnia 8go Kwietnia 1921 r.

Zygmunt Mineyko.

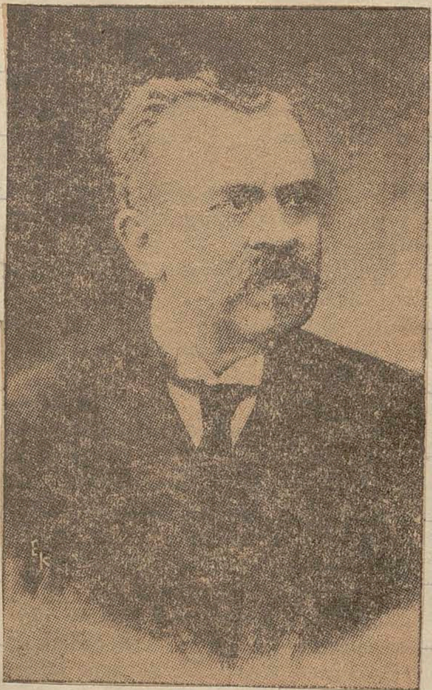

7go Lutego 1921 roku.

Około 8 godziny wieczornej odbyło się wczoraj złożenie przysięgi w obec Króla Konstantego nowego ministerstwa, w nieobecności, ustępującego od władzy prezesa ministrów, p. D. Rallisa, z powodu słabości, o czem zawiadomił przez swojego sekretarza.

Skład nowego ministerjum jest następującym:

1. Nikołaj Kalogeropulos. Prezes ministrów i minister Spraw zagranicznych.
2. Dymitry Gunaris. Minister Wojny.
3. Piotr Mawromichalis. Minister Narodowej ekonomji.–
4. S. Baltadżys. Minister agrykultury.
5. P. Caldaris. Minister Spraw wewnętrznych i tymczasowy Komunikacji.–

6. P. Protopapadakis. Minister zaopatrzenia się w żywność i tymczasowy finansów.
7. N. Teotokis. Minister Sprawiedliwości.—
8. Teodor Zaimis. Minister wychowania i tymczasowy opieki emigrantów.—
9. Jan Rallis. Minister marynarki.—

Należy zauważać że nikt z częstującej opozycji, pomimo tego że reprezentowana jest ona na Sejmie przez górą stu deputatów, nie został wezwany przez króla Konstantego do porozumiewania się podczas ministerjalnego kryzysu.—

Podczas dzisiejszego posiedzenia Parlamentu Prezes ministrów p. Kalogeropulos zawiadomił że udaje się do Londynu na czele reprezentacji, będącej

przekonany zostania popartym przez stawnych związkowców, którym Grecja udzieliła liczne dowody poświęcenia i zachowuje nadal wdzięczność za udzielane poparcie. –

Zachowanie nienaruszalności postanowień zawartych w traktacie Sevr będzie niezbędnym warunkiem ziszczeń i potrzeb narodowych. Reprezentacja zaś narodowa w Londynie dołoży wszelkich starań ażeby interesa greckie nie zostały narażone na najmniejszy uszczerbek. –

Oświadczenie to p. Kalogeropulosa zostało przyjęte oklaskami. –

Podczas dzisiejszego posiedzenia parlamentu debatowano przez czas długi w kwestji zadecydowania

jak należy uważać obecną deputację narodową: za ciało prawodawcze mające prawo zmienić podstawy konstytucyjne, albo pozbawione tego prawa.? —

Rządowi deputowani popierali konieczność uznania Parlamentu za ciało prawodawcze a wolnomyślni odrzucali legalność tych pretensji. —

Na zakończenie długotrwałych sporów, Przydujący posiedzenia podał do decyzji następujący projekt: „Narodowe Zebranie Hellenów stworzone głosowaniem 1/13 Listopada 1920 r odpowiednio do dyspozycji ludowej i udzielonej przysięgi, uznaje ~~się~~ i ogłasza się 3^m w Atenach Konstytucyjnym Zebraniem". —

Po przeczytaniu którego został on

okrzyknięciem potwierdzony.—

Na czem zakończyło się dzisiejsze posiedzenie bez wywołania wielkich awantur.—

Oczekiwano że pan Rallis podczas dzisiejszego posiedzenia deputowanych wystąpi z oświadczeniem tajemnie odnoszących do zamierzonej wyprawy Gunarysa do Londynu.

Pozostał on jednak milczącym kontentując się odwołaniem zapowiedzianego niebezpieczeństwa i uważając zapewne że nie na czasie jest obecnie poruszania tej kwestji.—

Uważanem jest że w każdym razie dążności stworzyli Króla i Gunarysa zostały w tej chwili popsute i że włoska kombinacja doznała tymczasowego fiaska. —

Nieprzestają jednak uczciwi ludzie podejrzywać że Gunarys nie omieszka wyszukiwać sposobności do zrodzenia nowych nieszczęść i smutnych przewrotów. —

Pan Rallis potrafił przekonać swojego syna Jana, cieszącego się posiadaniem zaszczytu ministerjalnego, do podania się do dymissji; co też uczynił on jeszcze dnia dzisiejszego. —

Młodszy zaś syn p. Rallisa Jerzy — nie zajmujący dotąd urzędowego stanowiska — wystąpił w 2 publikatach szeregu artykułu w dzisiejszym wydaniu

dziennika „Embros”, oskarżający Gunarysa o zdradliwe zamiary i wzywający ciało prawodawcze do usunięcia go od udziału w polityce dla uniknięcia nowych ale już nieuleczalnych razów, jakie skieruje on przeciw Ojczyźnie.—

#

Dzisiaj żegnałem się z państwem Zaleskich opuszczających Grecję.

Spowoduje to dla mnie wielki uszczerbek, tracąc obcowanie z tak miłą rodziną polską, przyjaźnie dla mnie usposobioną.—

Odwołanie p. Zaleskiego z zajmowanej pozycji poselskiej w Atenach, z wyznaczeniem przeniesienia go do Tokji w Japonji a następnie na urlop do Warszawy, tłómaczonem było

powodem ogólnego postanowienia Mocarstw Związkowych do zniżenia pozycji Ambasad na niższy stopień reprezentacyjny, z powodu wdarcia się na tron grecki Konstantego. —

Z kąd inąd chodziły pogłoski że odwołanie p. Zaleskiego spowodowanem było z racji ~~[illegible]~~ zapisania się jego w księdze pałacowej, po przyjeździe Konstantego do Aten, jednocześnie z Ambasadorami Holandji i Brazylji, wtenczas gdy posłowie wielkich państw powściągnęli się od tego rodzaju kurtuazji, — a nawet i poseł Włoski, pomimo tego że Państwo które on reprezentuje popiera gorliwie Konstantego. —

Nie sądzę ażeby ta wersja miała
jakąbądź podstawę, z powodu że
Polska obojętną znajduje się do
wewnętrznych wzruszeń Grecji i
że pozostanie do niej przyjaźnie
usposobioną, tembardziej z racji
że sprzymierzoną jest z Romunją, pro-
tegowaną przez polaków.—

Wiem także że p. Zaleski zapy-
tywał się często o pozycję jaką
ma zachowywać do obecnego
Królestwa Greckiego, a przez czas
długi nie mając odpowiedzi, nie
złożył Królowi Konstantemu wizyty
pomimo wyznaczonego mu prze-
zeń dnia do audjencji.—

Czyn tego rodzaju spowodował ~~[illegible]~~
oziębłość stosunków poselstwa
polskiego do Pałacu, co mogłoby

uwolnić ~~go~~ p. Zaleskiego od potrzeby odwołania go z Aten.—

Wiem także że Rząd polski zaprowadza ekonomię, umniejszając personal Ambasad i konsulatów jakoteż zniżając ich pozycje w licznych miejscowościach. Racja tego rodzaju zapewne spowodowała mnie przykrość utracenia styczności z osobą wielkiej wartości moralnej i mądrej osoby.—

Obecnie pełni obowiązki Ambasadora w Atenach p. Witkowski, radca Ambasady mając do pomocy p. Cięglewicza, profesora filologii i pannę Jadwigę Panek, sekretarkę i kasjerkę jednocześnie.—

8go Lutego.

Śmiesznem jest ~~[illegible]~~ ~~dla~~ samozwańczego zadecydowania podczas wczorajszego posiedzenia Sejmu nazwaniem się 3im Narodowem Zebraniem, mającem prawo zaprowadzać zmiany w Konstytucji, kiedy składając przysięgę zobowiązali się wszyscy reprezentanci zachować wierność Królowi Konstantemu. —

Ma to być ciało prawodawcze mające prawo obalać podstawy dawniejszej Konstytucji i tworzyć nowe, nie posiadając możliwości poruszać kwestji królewskiego możnowładztwa. —

Dzieją się tego rodzaju

niedorzeczności w obecnej Grecji,
~~podczas~~ wtenczas gdy wszystkim powinno
być wiadomem że w czasie funk-
cjonowania Narodowego Zebrania
władza królewska ustaje.—

Król nie ma prawa otwierać
ani też zamykać kończącego się
posiedzenia tego wszechwielmoż-
nego Zebrania.—

Ponieważ mową królewską
zostało otwarte posiedzenie obe-
cnych narad, będzie miał prawo
Konstanty zadecydować także
potrzebną chwilę do zamknięcia ich.

Rząd obecny, przewidując że
zostanie narażony na kompro-
mitację podczas przeprowadzania
dopełniających wyborów do Sejmu

w kilku prowincjach, z powodu zmiany opinji publicznej na jego niekorzyść a na pożytek wolnomyślnych, zaproponował podczas dzisiejszego posiedzenia deputatów do zagłosowania prawa na mocy którego nie będą miały miejsca dopełniające wybory aż do zakończenia prac obecnego Narodowego Zebrania. —

Zrozumieli, zjednoczeni w jedną wielką siłę, wszyscy wstecznicy że anarchja zaprowadzona w całej Grecji przez nich zagraża im prędki upadek i dla tej racji nie chcą dopuścić do dopełniających wyborów, widząc że są narażeni na zakompromitowanie się, zwiastujące prędki

upadek —

II

W dalszym ciągu dzisiejszego posiedzenia Sejmu — stosownie do przyjętego zwyczaju wywoływano ohydne sceny, szkalowania Wenizelistów i wolnomyślnych a podnoszące zasługi bannity Konstantego, w czem odznacza się zwykle ~~wstrętny~~ Micopulos, poparty obecnie przez Konstantego Komundurysa, osoby noszącej tytuł Jenerała, chociaż nie posiada on żadnego pojęcia o wojskowości i będąc tyranem wielkim ~~wielkim~~ w wyzyskiwaniu wstrętnych zasad

K. Kumundurus.

Ὁ πληρεξούσιος Μεσσηνίας Στρατηγὸς
ΚΟΥΜΟΥΝΔΟΥΡΟΣ

nabrał sił obecnie, ~~na~~ obłowiwszy się bogato w zapomogę propagandy włoskiej, do wystąpienia w obec Sejmu z przemową na pożytek turków i Konstantego.-

Nazywa on Wenizelisa zdrajcą i dowodzi że Konstanty rozszerzył Grecję, posuwając się aż do Konstantynopola.-

Dziwaczne tego rodzaju wystąpienia ulicznego zakroju mówców popierane są oklaskami wstecznej większości deputatów i zgrai nagromadzonych adoratorów bannity w lożach sali posiedzeń.-

~~A~~. Protesta czynioni przez wolnomyslnych zagłuszane są z zagrożeniem wyrzucenia ich z Sejmu i narażenia się na pogwałcenia

Podówczas gdy się dokonywują tego rodzaju orgje i kiedy Grecja znajduje się zagrożoną na upadek, sponiewierany i zwany zdrajcą i tyranem Wenizelos, skazany w roli jeszcze tylko jednostki wysilać się w Londynie dla bronienia uległej sądowi i nieposiadającej oficjalnego adwokata Grecji, w nadziei że znajdzie on sposób uratować stworzoną przezeń Wielką Helladę. —

9^go^ Lutego.

Podczas dzisiejszego posiedzenia Sejmu deputat Dramy p. Fanitzios uczynił uwagę że ~~zajęty~~ rząd obecny zajęty udzielaniem odszkodowań poczynionych w ostatnich czasach ~~na osobach~~ osobom biorącym udział w zamachach stanu, zapomniał zupełnie o ofiarach napaści

bułgarsko-niemieckich we wsiach okolic Pangji, które do dzisiaj ~~opłakują~~ pozostają bez przykrycia i umierają z głodu. —

Odezwanie się p. Fanitriosa wywołała protest jednego z wysłanych za udział w grudniowych orgiach na wygnanie na wyspę Korsyki, który podczas ostatnich wyborów został ~~wybranym~~ deputatem, i który, będąc wiernym sługą Konstantego i niemców, nie mogł znieść odwagi wolnomyślnych chcących popierać ofiary nieprzyjaciół Grecji —

Osobą występującą z protestacją przeciwko p. Fanitriosowi był Jerzy Merkuryo, syn Spirydjona Merkuryusa, byłego mera miasta Aten, skazanego na śmierć za zbrodnie

dokonane w Atenach podczas dni grudniowych 1916 r i obecnego naczelnika zbirów gotowych wyprawić krwawą łaźnię na każde zawołanie.—

Oderwanie się Merkurysa znalazło poklask na sali i w lożach sejmowych, przyczem ~~rzucano~~ piorunujące złorzeczenia na ~~Wenizeli~~ Wenizelosa i Wenizelistów.—

Pan Teotokis i p. Karapanos deputaci ~~nagotę~~ wolnomyślnych występując w obronie, powiadają, że mają prawo szczycić się za wszystkie ich czyny, ~~podówczas gdy~~ a pan Zorbas, reprezentant Dramy, woła zwracając się do stronników obecnego rządu wykrzykuje: „Czterdzieści tysięcy ofiar waszej zbrodni pozostało na obszarach wschodniej

21. 3.

Macedonji. —

II

Dzisiaj opuścił Ateny Prezes Ministrów p. Katogeropulos udając się jako pełnomocnik Grecji do Londynu w sprawie zabiegdowania losów traktatu Sewr, podczas decyzji mającej nastąpić przez reprezentantów Wielkich trzech Mocarstw. —

Pan Katogeropulos ~~jest upoważniony~~ posiada pełnomocnictwo ~~wła~~ -wania do pomocy którego będzie dyplomatów greckich znajdujących się w Paryżu lub Londynie, chociaż towarzyszą mu ~~trzech~~ urzędniki z różnych tutejszych Ministerjum. —

Obowiązki Prezesa Ministrów aż do powrotu p. Katogeropulesa będzie sprawował p. Gunarys, a Ministerstwem Spraw Zagranicznych

pokieruje p. Baltadży, — frant zestarzały z szkiełkiem w oku, odzna-

ΣΚΙΤΣΑ ΑΠΟ ΤΗΝ ΣΥΝΕΛΕΥΣΙΝ

Ὁ Ὑπουργὸς τῆς Γεωργίας κ. Γ. ΜΠΑΛΤΑΤΖΗΣ

czający się flirtem do zamężnych kobiet, w czem się odznaczał talentem dyplomatycznym. —

Ambasadorowie wszystkich państw złożyli mu wizyty, a w liczbie ich także p. Witkowski, pełniący obowiązek Ambasadora Polski do czasu mianowania nowego. — Pan Witkowski jest radnym naszej Ambasady.

12go Lutego.

Wstrętne Stronnictwa i wszystkie żywioła urządzające zamachy stanu i podburzające wojsko greckie do walczenia przeciwko związkowcom na pożytek niemców i bułgarów, dobiwszy się do władzy i posiadające wyprawionych Tołrów, reprezentujących ich w obecnem fałszywem Zebraniu narodowem, wysilają się nieustannie do wytępienia wpływów i znaczenia Stronnictwa Wenizelosa i wszystkich wyznawców zasad Wolnomyślnych, ażeby na gruzach stworzonego wywrótu zapanować na czas długi, w okolicach przychylnych do uprawiania bałwochwalstwa Uznawanie sprowadzonemu Konstantemu na tron Ateński, zaprzepaszczając dzieło stworzone Wielkiej Grecji, o które wcale się nie troszczą.—

Także podczas dzisiejszego posiedzenia Sejmu powtórzyły się szkaradne napaście przez bezwstydnych wsteczników na osoby zasłużone uczciwą służbą na pożytek ojczyzny; ~~przez tychże~~ na Wenizelosa i wolnomyślnych.—

W napaściach tych odznaczał się znany z obrzydliwej mordy, niemoralności i łapczywości wstecznik Nikołaj Stratos, Lewidis, Micopulos, Germanos i inni.—

Wszyscy ci, którzy dopomagali

ΣΚΙΤΣΑ ΑΠΟ ΤΗΝ ΣΥΝΕΛΕΥΣΙΝ

Ο ἀρχηγὸς τοῦ Συντηρητικοῦ Κόμματος
κ. ΝΙΚΟΛΑΟΣ ΣΤΡΑΤΟΣ

turkom i bułgarom do tępienia żywiołu greckiego i oddawali niemcom do niewoli wojska greckie, obojętni są o powodzenie ich ojczyzny. — Wysłali też oni pro forma Katogeropulisa do Londynu. —

13 Lutego.

Wenizelos, znajdujący się obecnie w Londynie broni w sposób potężny interesa greckie, chcąc ocalić ~~je~~ decyzję traktatu Sewr zapadłą na pożytek jego Ojczyzny, w następujący sposób: „Grecja, powiada on, jest wiernym strażem cywilizacji wschodu i wytężonym strażnikiem wtargnięcia doń bolszewików, wchodzących w związek z Mustafą-Kemalem, którego potrafili już skaptować

do swojej służby.—

Włosi transportują na swim statku reprezentantów Kemalu, mający się udać do Londynu.—

Dziennik „Tempo" podaje że Król Konstanty znajduje się w potajemnym związku z Kemalem, dla ~~zakończenia~~ ~~dla~~ zakończenia w polubowny sposób sprawy tureckiej.—

14 Lutego.

Syn mój Stanisław, lekarz wojskowy, wysłany przez Wenizelisa do Szwajcarji dla wyleczenia się od choroby suchot, na jaką się zaraził pełniąc służbowy obowiązek, został odwołany przez obecnego Ministra Wojny Gunarysa do powrotu pomimo tego że znajdował się w szpitalu,

gdzie rozpoczęto kurację zastrzeki-
waniem tuberkuliny.–

Podana prośba przez moją żonę
~~została odrzucona~~ ażeby dozwolono
mu dokończyć leczenia się została
odrzucona i syn mój, skazany na
śmierć, zjawił się wczoraj w opła-
kanym stanie pod opieką rodzi-
cielskiego domu.–

Gunarys ściga mojego syna za to
że pełnił służbę wojskową w woj-
skach narodowej obrony sformowa-
nych przez Wenizelisa.–

W Konstantynopolu znajdują się
trzej Jenerałowie, kierujący zwycięską
działalność armji greckiej w Małej
Azji za czasów Wenizelisa, którzy
nie mogli kontynuować ich służby
pod rozkazami oficerów wysłanych

przez Wstecznika Gunarysa.—

W liczbie tych Jenerałów znajduje się także p. Joannu, znany z licznych dowodów bohaterstwa, który ogłosił w dziennikach Konstantynopolskich list otwarty do Ministra Wojny Gunarysa zagrażający mu ~~[illegible]~~ oskarżeniem za praktykowane bezprawia i gwałty wyrządzane przeciwko oficerom narodowej obrony i wszystkim innym biorącym udział w ostatniej wojnie.— Grozi on że naród grecki nie zniesie zbrodniczego pościgu i nie pozwoli wróby ojczyzna ucierpiała na utratę zdobytych prowincji przez zdradliwą działalność jego na pożytek turków i bółgarów.—

Powiadają że Jenerał Joannu formuje w Konstantynopolu legiony

złożone z wszelkiej mądrości pod wezwaniem bojkotów, które mają postąpić do wsparcia władz tureckich ~~z Ka~~ w stronę Angory, ~~ażeby~~ ~~tym kroc Pospolita~~ razem z Sułtanem, ażeby w Stolicy Bizancji utworzyć rząd republikański Wielkiej Grecji, zostawiając mieszkańcom Attyki i Peloponezu prawo dowolnego kontentowania się i oddawania czci bałwochwalczej Konstantemu, sprowadzonemu im przez Włochów do Aten. — Będą oni posiadali prawo, po opamiętaniu się, przyjść do złośliwego potworu i żądać przebaczenia za popełnione grzechy — po ukaraniu przykładnem wspólników i zdrajców ojczyzny. —

18 Lutego.

Podczas wczorajszego posiedzenia fińszy-
wego Zebrania Narodowego, Silni li-
czebną ich przewagą, wsteczni repre-
zentanci rozprawiali o potrzebie prze-
prowadzić rewizji Katalogu osób
mających prawo do głosowania pod-
czas wyborów w przyszłym czasie,
oskarżając o popełnione nadużycia
przez Wolnomyślnych, na których
przy tej okazji miotali obraźliwe
oskarżenia, chcąc zmusić ~~nazczy-
sionej~~ występujących posłów z pro-
testacją do milczenia, dowodząc że
nie mają oni dalszego prawa odzywać
się z obroną. —
Jeden ze wsteczników zwany Delija-
nisem rzucił się na reprezentanta
Wolnomyślnych p. Zerwosa chcąc go uderzyć,

ale ~~jeden~~ którymi z deputatów Tracji potrafił w porę go zastonić.

Wrzawa przechodząca rozmiary praktykowanego dotąd niepożądku rozczynała się na sali przy czynnym udziale galerji iluż przeplatniczych przez królewskich adoratorów.—

Nie mogąc wytrzymać dłuższej obrazy wolnomyślni zaczęli opuszczać salę.

Na czele ich znajdowali się, pierwszy raz biorący udział w rozprawach sejmowach, deputowani Tracji, których zatrzymał wstecznik, zaprzedany w Tuchom, Matesis mówiąc: „do was nie są zaadresowane obrazy czynione innym wolnomyślnym tylko".—

Deputowani Tracji odpowiedzieli że niepotrzebują i odrzucają względy czynione

przez nieprzyjaciół Wenizelosa i że stanowię nierozerwalną spójnię z resztą stronnictwa postępu-wolnomyślnych, którzy stworzyli Wielką Grecję.—

Na chwilę przywołany spokój powstrzymał wolnomyślnych od opuszczenia Sali, którzy obawiali się że zerwaniem związku, w obecnym sejmie mogą spowodować ~~powtórzyć~~ ~~za~~ szkodę podczas debatów w sprawie obchodzącej Grecję na Kongresie Londyńskim.—

Naradziwszy się pomiędzy sobą zawiadomili Gunarysa i Prezesa Sejmu że zmuszeni zostaną ~~opuścić~~ ~~ustąpienia~~ zaprzestać brania udziału w posiedzeniach Sejmu jeżeli nie potrafią oni zaprowadzić porządku, czyniąc ich odpowiedzialnemi wobec ich wyborców i wobec wielkiej większości

moralnej Grecji.—

Debatowanie wczorajsze względem ~~przerobienia~~ przerobienia katalogów wyborczych wywołane zostało oburzeniem wprowadzenia w nich zmian przez wciągnięcie nieprawne wielu osób z prowincji dla powiększenia wstecznych żywiołów ~~do zagwarantowania~~ powodzenia p. Merkurysowi, mającemu zamiar kandydatować podczas wyborów na Mera miasta Aten.—

Skutkiem anarchji która panuje w całej Grecji, wszystkie nadużycia popełniane przez rząd obecny, głuszące ~~do~~ zainaugurowanie swobód, złamanych przez tyrana Wenizelisa, i ~~chcący~~ ~~mitować~~ są czynione ~~zadaniem wprowadzenia niemożebnych przywilejów zdzierstwa~~, na pożytek anarchistów, bolszewików i złodziei,— którzy też zagospodarzyli

~~Tak~~ Już na prowincji jako też w Atenach.

- Przy tej okazji tramwajarze tutejsi - należący do stowarzyszenia komunistów - zaprowadzili strejk, żądając podwyższenia nadzwyczajnego pensji, krótko trwałej roboty, emerytury, jednorazowego wynagrodzenia, miesięcznej ~~urlop~~ wakacji itd., na co towarzystwo Belgijsko-Francuzkie posiadające przywilej uprawiania tramwajów ani też rząd Gunarysa nie mogli się zgodzić, gdyż dla zadość uczynienia tego rodzaju pretensji trzebaby było podnieść do ~~dubeltowej~~ dużeltowej ceny opłatę - kilka już razy podwyższaną - biletów tramwajowych.-

Niemogąc się uporać tramwajarze ze Stowarzyszeniem i rządem Gunarysa przerwali stosunki z niemi i wyprawili deputację do Króla Konstantego, która,

oświadczając ~~jemu~~ im że podczas głosowania nie popierała ~~indywidualnie~~ osoby znajdującej się obecnie na czele rządu, ale jedynie osobę jego, prosiła o poparcie ich żądań.—

Król Konstanty, uradowany że nawet komuniści udają się pod jego opiekę, uznał prawomocność i słuszność ich pretensji i rozkazał niezwłocznie potwierdzić takowe.—

Ponieważ towarzystwo Belgijsko-Francuskie nie chciało zastosować się do tego rodzaju decyzji, rząd grecki przyrzekł wziąć odpowiednie odszkodowania.—

W ten sposób zakończyła się ta awantura i zaczęły kursować po 8 dniowem zawieszeniu komunikacji tramwaje.— Król i tramwajarzy

się nadzwyczaj zadowoleni, a publiczność zostanie narażoną na nowe zdzierstwo. —

22 Lutego.

W jednym z dzienników londyńskich, organie Loyd-Dżordża, ogłosił reprezentant Grecji p. Katogeropulos manifest do ludności angielskiej w sposób następujący:

„Wszyscy grecy znajdują się jednomyślni odnośnie do zewnętrznej polityki, będąc przejęci gotowością ~~żądań~~ do poniesienia wszelkich ofiar w służbie dla zadosyćuczynienia potrzebom Kraju.

„Wszyscy grecy są wdzięczni Wenizelsowi za dokonanie przezeń wielkiego dzieła przez zawarcie traktatu w Sewr, noszącego

jego podpis. —

Powyższy wyjątek z ogłoszenia p. Katogeropulosa, mającego miejsce w dniu wczorajszym, kiedy rozpoczęły się porozumiewania w kwestji Greckiej pomiędzy reprezentacją trzech wielkich mocarstw antanty, drogą telegraficzną doszedł do Aten, wywołując wielkie wzruszenie pomiędzy wszelkiemi stronnictwami. —

Przerażenia doznali zjednoczone stronnictwa wstecznikóẃ widząc że Prezes obecnego Rządu wychwala ~~Wyn~~ Wenizelisa, którego oni na sejmie, w ich prasie i wszędzie gdzie mogą przedstawiają jako zbrodniarza kraju i tyranem. Wolnomyślni zaś i przyjaciele Wenizelisa odczuli w

pewnym stopniu zadowolenie, przewidując możebność uratowania od upadku Grecji. —

Ο κ. ΚΑΛΟΓΕΡΟΠΟΥΛΟΣ

Wstecznikom nie pozostaje nic innego dla odreperowania wywołanej sytuacji przez Kalogeropulosa jak odwołanie go z Londynu zastępując osobą Gunarysa, mianowanego pierwszym Ministrem przez Konstantego. —

Kalogeropulos przedłożył memorjał, popierający potrzebę pozostawienia nienaruszalnym traktatu Sewrskiego, wobec rozpoczętego wczoraj posiedzenia

reprezentantów 3ch Wielkich mocarstw w Londynie i zawiadomił depeszą Ministra Spraw Zagranicznych w Atenach o swojem przekonaniu osiągnięcia pożądanych rezultatów —

Dobre te nowiny spowodowały raptowne podniesienie się wartości greckiej drachmy. —

23 Lutego.

Podczas wczorajszego popołudniowego porozumiewania się pełnomocników 3ch W. Państw w Londynie został udzielony głos reprezentantowi Grecji p. Katageropalisowi, który utrzymywał że Grecja posiada dostateczne siły wojskowe do pobicia do szczętu Kemala w ciągu trzech miesięcy czasu, w czem wyręczył z zaprzeczeniem

Jenerał francuski p. Guro, dowodzęc niemożliwość tego rozbroju przechwałek. —

W Atenach obiegają pogłoski że król Konstanty i Gunaris poważeni wystąpieniem Kalogeropulosa z pochwałami na rzecz Wenizelosa w prasie londyńskiej przesłali rozkaz do odwołania takowego oficjalnie wobec reprezentacji W. Mocarstw. —

Wersyja ucieczki dorzona w Atenach zaczyna umniejszać się. —

Redaktor dziennika „Eleuteroz-Typos", znajdującej się w Londynie przesłał depeszę zawiadamiającą, że p. Wenizelos nie posiada dostępu do konferencji, skutkiem czego

wszelki nieprzychylny rezultat otrzymany z decyzji obecnej Wielkich Mocarstw spadnie na karb obecnej reprezentacji greckiej, która nie chciała użyć pomocy twórcy Wielkiej Grecji, ani też p.p. Kaklamanosa i Politesa znajdujących się w Londynie i gotowych do udzielenia pomocy.—

Słuchać wieście krążące po mieście że p. Kalogeropulos jest organem ślepo posłusznym rozkazom Gunarysa.— Wolnomyślni przewidują niepowodzenie.—

24 Lutego.

W dzisiejszym dzienniku „Eleuteros-Typos" ogłosił p. August Teologitis, deputat do Sejmu z Dramy, poważny artykuł czyniące przestrogi obecnemu rządowi o potrzebie zachowania

~~większości zarządzającej Grecją~~
~~wszystkich~~ poglądów
odnośnie do stronnictwa Wolnomyślnych.—

Wskazuje on że zamiast dąsania się przeciwko całemu stronnictwu bez wyjątku i wywoływania scen awanturniczych, odpowiedniej byłoby udawać się do władz sądowych z żądaniem ukarania każdej osobistości podejrzanej ~~o~~ o zbrodnicze postępowanie.—

Dzisiejszy pościg awanturniczy przez rząd Gunarysa, ~~który~~ zostanie wkrótce poskromiony przez naród, który ocknie się z uśpienia, wyrzucając go z kretesem — jako stojącego na glinianych nogach.— o czem zostało już oświadczono przez klasę robotniczą Królowi, że: głosowano według wskazówek obecnego rządu podczas

wyborów jedynie z racji ostatecznego zapewnienia ~~z~~ utrwalenia J. Kr. Mości na tronie. —

Hellenizm nie będzie mógł ~~ws~~ ścierpieć przez czas długi tego rodzaju nieporządków i tyranji oligarchji zaprowadzonej w Atenach, która ograniczała się w swoich poglądach ukonstytuowaniem się w „Małej ale eleganckiej Grecji ~~A~~ złożonej z Aten i Peloponezu". —

Z powodu ogłoszenia powyższego artykułu wystąpili z przygotowaną z góry awanturą przewodzący ~~dzie~~. posiedzeń tak zwanego 3go Narodowego Zebrania pod czas dzisiejszego i ch ~~zebrania~~ posiedzenia, ażeby odemścić się na p. Teologicie i wszystkich członkach mniejszości Wolnomyślnych w zamiarze zmuszenia ich do zamilczenia na przyszłość.

Na czele zgrai wyborowych wstecz-ników występuje Likurgos Czakalos, zna-ny z wieloliczneych szkaradnych postępków, zagrażające i okrążające delegata Dramy i wszystkich człon-ków opozycji. —

Do pomocy mu Towarzą się: Anastaso-palos, Merkurys, Katandrzakos, Argirys, Worikis i inni. Następuje straszna wrzawa a ~~następnie~~ ponięj atak skierowa-ny przeciwko wolnomyślnych, przy pomo-cy zbirów wojskowych i cywilnych, przy-czem zostali pokrzywdzeni p.p. Karapanos i Melas. — Co zmusiło wszystkich członków opozycji do opuszczenia sali posiedzeń. —

Pozostali uwolnieni od obecności Wenizelistów, wierni hołdownicy Konstan-tego kontynuowali uradowani z odnie-sionego zwycięstwa swobodnie dalszy

ciąg posiedzenia nie mającego żadne go znaczenia. —

Awantura tak okropna i nieznana dotąd w Grecji dzieje się obecnie kiedy w Londynie decydują się dalsze jej losy i w chwili kiedy należałoby zachowywać niczem nienaruszalną jedność w poglądach. —

Heca wywołana przez wszczeżników o tyle była bezpodstawną, gdyż p. Teologitys odzywał się w swoim publikacie w sposób bardzo umiarkowany, bez podżegania do występowania z nienawiścią. —

Wolnomyślni po opuszczeniu sali posiedzeń udali się do swojego klubu, gdzie, po przeprowadzonej naradzie, postanowili zawiadomić p. Gunarysa, pełniącego czynność

Prezesa Ministrów podczas nieobecności p. Kalogeropulosa, i Prezesa Izby deputowanych że zmuszeni będą usunąć się z uczestniczenia w obradach jeżeli nie potrafią oni zaprowadzić porządku, czyniąc ich odpowiedzialnemi za następstwa.

Z powodu wielkiej sympatji zachowywanej przez greków do do narodu polskiego, zamieszczono po raz pierwszy portret Jenerała Piłsudskiego, Prezesa Rzeczy-pospolitej w

Ateńskiej prasie. —

25ᵞ Lutego.

Podczas dzisiejszego posiedzenia Sejmu p.p. Zuzarysi ~~prezes~~ i Balanos, pełniący czynności prezesa Zebrania Narodowego zdobyli się na wypowiedzenie ubolewania z powodu nieporządków dnia wczorajszego, wtenczas gdy obowiązkiem ich było ~~wyszu-~~ odszukać i ukarać zbirów, którzy targnęli się na dostojne osoby deputatów wolnomyślnych i ich pokrzywdzili. —

Wystarczyło jednak tak bardzo niedołężne zadosyć uczynienie dla obecnej opozycji ażeby powrócić na salę posiedzeń z obawy narażenia z powodu ich nieobecności na szkodę obecnie rozstrzygających się losów Grecji. —

Stosownie do depeszy otrzymanej

dzisiaj z Londynu, Najwyższa Władza zakomunikowała greckim i tureckim reprezentantóm o nominacji międzynarodowej wojennej komissji dla zawieszenia broni, złożonej z Europejskich oficerów i obowiązanej niedopuścić do powiększenia czynstniejących sił wojskowych w nieprzyjacielskich obozach Małej Azji.—

Tureccy reprezentanci przyjęli obowiązek zastosowania się do tej decyzji, Kalogeropulos zaś oświadczył że zobowiązany jest podtrzymywać nienaruszalność Traktatu podpisanego w Sevr i niemoże udzielić odpowiedzi bez przeprowadzonego porozumienia się z Rządem greckim i Narodowem Zebraniem. Prezes Lloyd Dżordż udzielił pozwolenie do spiesznego porozumienia się ~~dla~~

żorządanego. —

26 Lutego.

Z otrzymanej dzisiaj depeszy dowiedziano się o uczynionych wczoraj przez Lorda Lloyd-Dżordża następujących zapytań uczynionych greckiemu reprezentantowi p. Katogeropulosowi:

— „Zastosujecie się do postanowienia Związkowców jakąby ona być mogła?

— „Czy uznacie za prawomocne wszystkie inne postanowienia Traktatu Sewr za ~~wyjątkiem~~ wyjątkiem artykułów odnośnych do Smirny i Tracji?

Pan Katogeropulos odpowiedział w sposób następujący:—

— Jesteśmy zwycięzcami; jakże możebnem jest żądać ściągnięcia wojsk naszych z zajmowawanych pozycji?—

– Czyliż możebnem jest ażebyśmy opaścili chrześcijański element na wytrzebienie, przez przeciąg czasu ~~w~~ potrzebny do ~~sprawdzenia~~ ~~wszystkiej komisji dla~~ sprawdzenia statystyki zamieszkałych plemion w rozlicznych prowincjach, przez komisję internacjonalną? ~~mającą sprawdzić~~

Lord Loyd-Dżordż, przerywając odpowiedział w sposób następujący:

– Nikt nie żąda ażeby wojska greckie zostały wciągnięte i sądzę że dwa miesiące czasu będą dostateczne dla komisji dla załatwienia ich misji. –

Pan Kolegeropulos zakończył swoją mowę w następujący sposób:

– Wprzód aniżeli udzielę odpowiedzi na przedłożone zapytania, jako

też w kwestji projektu wysłania
Komisji międzynarodowej do Pragi
i Smirny, obowiązany jestem poro-
zumieć się z rządem Ateńskim dla
otrzymania wskazówek. Wojska greckie
chcą wojować. Nie mogę zaręczać
za możliwe następstwa. —

Turcy badani przez lorda Dzordza
w powyższych zapytaniach przyjęli
z ukontentowaniem takowe. —

II

Oprócz powyższych zostały dołą-
czone także następujące warunki. —

1. Zawieszenie niezwłoczne broni
zobopulne.
2. Zamiana niewolników
i 3. Udzielenie gwarancji zobopólnej
względem ~~nietykalności~~ zoopikowania ~~zagwaranto-~~
ich ~~wania opieki nad~~ mniejszościami. —

III

Przywrotna depesza otrzymana z

Londynu podaje że należy uważać Smirnę za utraconą dla Grecji, pozostaje jednak nadzieja uratowania Tracji. —

Pan Sforza, spotkawszy się z panem Katogeropulem oświadczył mu że zachowanie się w tych pogrążających czasach turków nie było nieprzyjacielskim dla Grecji ale logicznym. —

Dzień dzisiejszy pogrążył w stanie rozpaczliwym wszystkich uczciwych greków. — Pozostają obojętni tylko bałwochwalcy Konstantego. —

W dniu dzisiejszym francuzi zasądzili tylko na 5 lat więzienia zbrodniarzy chcących zamordować Wenizelosa w Paryżu pomimo tego że zaprzysięgli jednomyślnie ~~zasądzili~~ uznali ich za winnych popełnionej zbrodni. —

27 Lutego.

Rząd obecny przerażony raptowną zmianą polityki Lloyd-Dżordża, na poparciu którego obliczano swe powodzenie, postanowił przygotować ludność Ateńską do wystąpienia z demonstracją w dniu dzisiejszym, wzywając tą razą do udziału także Stronnictwo Wolnomyślnych.—

Wobec grożącego niebezpieczeństwa narażającego na ruinę wielkiej budowy Grecji, naturalnem było że wszystkie żywioły greckie były gotowe łączyć się w jedną całość dla wystąpienia w jej obronie, a tem bardziej wolnomyślni, którzy byli jej twórcami.—

Ale i tą razą rząd ten złożony z wstecznikow nie umiał

uchronić Ojczyźnej sprawy od zakompromitowania przed Związkowcami, — pamiętając wciąż o hołdownictwie ich Konstantego. —

Zamiast pozostawienia korporacji cechowych miast Aten i Pireusu swobodnych do wystąpienia z patryotyczną demonstracją ~~przedsięwzięcą~~ na pożytek Ojczyzny, w obec tutejszych Ambasadorów Wielkich Mocarstw, polecił przeprowadzenie organizacji takowej stowarzyszeniom epistratów, pod kierunkiem dziwieratosa, tych że samych którzy brali udział czynny ~~w~~ wraz z ich obecnym kierownikach — w Grudniowych orgjach ~~dnia~~ 1916 r. —

Dziś o 3½ po południu zebrani w znacznej liczbie na placu „Omonji"

demonstranci zawołowali następującą decyzję do zakomunikowania ~~Rządowi~~ i ambasadorom: ~~następującą decyzję~~:

1. Protestują przeciwko przedłożonemu projektowi przeprowadzenia statystycznych badań zamieszkałych narodowości we Wschodniej Tracji i Smirnie, przyłączonych decyzją Traktatu Sewr do Grecji. —

2. Oświadczają że zjednoczony i przejęci braterskim uczuciem pozostają zdecydowanymi do zabezpieczenia nienaruszalności i uszanowania Narodowych praw uznanych za słuszne decyzją Traktatu Sewr i:

3. Udają się do reprezentantów W. Mocarstw wchodzących w skład Porozumienia Londynem i w imię Sprawiedliwości upraszają ich ażeby

raczyli wydać ostateczną decyzję uznającą na mocy Traktatu Sèvr należne Grecji krwią zbroczone przestrzenie Wschodniej Tracji i Smirny za nienaruszalne.—

Z placu Omonji poruszyły się nagromadzone tłumy do Ambasady Angielskiej i Francuskiej, gdzie, przy wykrzyknikach: niech żyje Wojna! Niech żyje Kocza!(w pieszczotliwem znaczeniu Konstanty) i przy odśpiewywaniu bałwochwalczego hymnu: „dla Syna Orła", złożono do rąk przez reprezentantów demonstracji zagotowany dokument.—

Nieznalazłszy obecnych Ambasadorów, odłożono doręczenie Angielskiemu Ambasadorowi ~~dziś~~ na dzień następujący, a w Francuskiej Ambasadzie odźwiernemu

jednemu ze znajdujących się tam urzędników.—

Naturalnie że wrzawa i śpiewy bałwochwalcze na pożytek Kosza przyjaciela Niemiec nie mogła być uważaną inaczej od powtarzanego urągania się skierowanego na rzecz Związkowych.

Naturalnem też było że hymny tego rodzaju odstraszały wolnomyślnych do brania udziału w demonstracji, która też była jedną z najlichszych ~~do~~ mających miejsce w ostatnich czasach.—

Do Ambasady Włoskiej udała się bardzo mała liczba demonstrantów, z powodu że nawet najbardziej fanatyczni adoratorowie Kosza przyjęci są nienawiścią do Włochów, uważając

jest za śmiertelnych nieprzyjaciół.–

Demonstranci około pół godziny czasu wyzywali Konstantego, chcąc złożyć mu czołobitną owację, ale nie miał on ochoty profanować się ~~widać~~ w obec epistratów, wiedząc że nie utraci ich entuzjazmu dopóki będą sowicie opłacani za ich hultajstwo.–

Przy Królewskim pałacu i przy Włoskiej Ambasadzie nie znajdował się żaden Wolnomyślny, mając czas w porę się ulotnić, z niemogącym towarzyszom dłużej łotrom.–

W Smirnie, w Tracji i Macedonji odbyły się demonstracje prawdziwie patryotyczne, celem uratowania od popadnięcia tych krajów aż pod jarzmo powtórnej niewoli.–

#

Ciekawy skład okoliczności spowodował że w chwili kiedy Grecja cała znajduje się pochłonięta przerażeniem grożącego niebezpieczeństwa i ludności gromadzącej wzpływającej z prośbą i prośbą dla uzyskania ratunku, dwór królewski i otoczenie pałacowe świętkują z zapału odbywającej się ślubu następcy tronu Jerzego z księżniczką Elżbietą romuńską w Bukareszcie. —

Huleją w chwili kiedy należałoby płakać. —

28 Lutego

Podczas dzisiejszego posiedzenia posłów Narodowego Zebrania miano postanowić o zachowaniu się narodu odnośnie do zakomunikowanych decyzji reprezentantowi

Grecji p. Kołogjeropulisowi przez
Prezesa Konferencji Londyńskiej
Lorda Lloyd-Dżordża. —

Przemawiali wszyscy reprezentanci
wstecznych organizacji, przedstawia-
jąc niesłuszne zachowanie się
względem Grecji przez jej Związ-
kowców, w sposób dobitny i opar-
ty na prawnych podstawach, zapo-
minając tylko że takowe są
echem wołającego na puszczy
i nie zostaną przyjęte pod uwa-
gę, gdyż oni reprezentują tylko
małą część Grecji przekupionej
i hołdującej bałwanowi Aleńskiego.

Jeżeliby oni troszczyli się
o dobro zagrożonej zaprzepasz-
czeniem ~~Oj~~ Ojczyzny i nie przekra-
wali po-nadmiarą utrwalenie na

tronie Konstantego, osoby znanej z jego filogermanizmu, co obwieszczenia którego że obecnie zmienił swe przekonanie nikt nie chce uwierzyć...

Nie potrzebnem byłoby wysilanie się wszystkich wstecznikiów w ich retoryce jeżeliby nie przekradali oni popierania interesów jednej osoby – i to ohydnej pod każdym względem – po nad utrwaleni świetnej przyszłości dla Grecji. –

Nie znalazł się pomiędzy niemi żaden, ażeby, uderzając w piersi, wyznać winy i zaoszczędzić do reszty, że: przyszedł czas odpowiedni do poprawy, do wyrzeczenia się zdrady, do przerwania bałwana i do ustalenia nowego rządu z ludzi uczciwych ~~ustalonego~~ złożonego: –

Niemożebnem jest zatem obliczać ~~nie~~ na pożądane ustalenie się przyszłości greckiej.—

Łatwo było – w mgnieniu oka – zmienić sytuację i spowodować przyjazne zachowanie się Związkowców ~~dla~~ Grecji, obracając w niwecz konszachty w Tokie.

Dozwolonem było podczas dzisiejszego posiedzenia Zebrania Narodowego przemawiać także Wolnomyślnym, czyli stronnictwu do którego należał Wenizelos.—

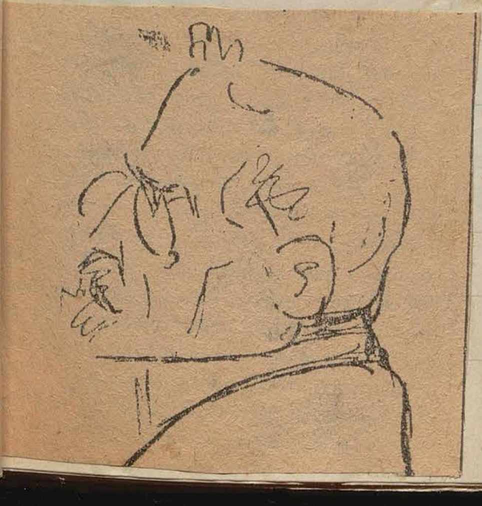

W imieniu których ~~przema~~ odezwał ~~wił~~ się Jenerał Danglis.—

Niestety, okazał się głos jego

niedołężnym, tak jako też wszyst-
kie czynności inne dokonywane
przez ~~tego niedołęgę~~ niego, wyrosłego
szczególniejszym wypadkiem na
widownię publiczną z łaski We-
nizelisa.—

Była chwila obecna stosowną
dla Wełnomyślnych do wypowiedze-
nia prawdy i skierowania kwestji
narodowej na zbawienne jej rozwią-
zania, ale nieznalazł się odpowied-
ni człowiek do tego.—

W krótkich słowach należało
wypowiedzieć że ~~wszelkie~~ nieszczę-
cia zwalają się na Grecję z powo-
du ~~że Mocarstwa Związkowe~~
utra~~ciły~~cenia zaufania Związkowych Mocarstw ~~tak do obecnego~~
Rządu jako też do panującej obecnie
osoby, znanych z nieprzyjacielskiego

uposobien do ~~Związkowców~~ nich i filo-
germańskiego ich fanatyzmu.–
Żądając o zachowanie nienaruszalności ~~Grecji~~ Wielkiej Grecji,
stworzonej ~~dla~~ dla wynagrodzenia
za udział Sojuszu ze Związkowcami, należy udowodnić że nie
zmieniono dawniejszych zapatrywań i że nie jest knowaną
nowa zdrada, przeciwko tym
którzy nie chcą powtórnie zostać oszukani.–

Pan Dangli[?], odpowiednio do tego
jak nie umiał kierować wojskiem,
nie potrafił wypowiedzieć w swojej
mowie że Smirna i Tracja mogą
pozostać nietykalnemi jeżeli
usuniemy racje dozwalające
~~na~~ podejrzewać „greków.–

Obowiązkiem jego było też odezwać się do obecnego rządu, że w obec wypowiedzianej gotowości ~~d~~ przez naród do wystąpienia w obronie zagrożonej ojczyzny, nową ofiarą krwi, + ofiarą ~~Ofiarą~~ od której żadna inna nie może być większą – jaka ~~Co też~~ udziela narodowi prawo wglądania. ~~żądanie wezwania po trzeba~~ odpowiedzialności od tych – którzyby chcieli ~~przekładać~~ oceniać wartość takowej poniżej od swoich prywatnych interesów. –

Obowiązkiem Drugiem było wykazać otwarcie i dobitnie że Rząd i Król powinni poświęcić się dla dobra Narodu ~~inaczej~~ i że w przeciwnym ~~stanie~~ razie pozostaną

oni odpowiedzialni wobec niego i że nie może upłynąć wiele czasa kiedy naród ocknąwszy się z obłędu, do którego przez nich został wprowadzony, nie omieszka ich ukarać i zgnieść z kretesem, ale zemsta ta nie potrafi odreperować szkody poniesionej. —

~~II~~

Naczelnik tutejszych bolszewików Żyd Benaroja, z którym podczas wyborów porozumiewały się stronnictwa królewskie do ~~po~~ obalenia władzy Wenizelosa, korzystając z odzyskanej swobody wzniecił ruch anarchiczny w Wolu, narażając mieszkańców na poniesienie wielkich strat i ~~na poniesienie~~ śmierci ~~władz policyjnych~~ kilku żandarmów.

Obecnie Benavoja ścigany potrafił ~~ujść~~ ukryć się w porę.—

W demonstracji urządzonej w Wolu przez tego Żyda brało udział 10000 robotników.— Siła wojskowa złożona z 200 żołnierzy zaprowadziła porządek.—

Obecnie bolszewicy skarżą się o doznania obłudy przez Gunavyea, agenci którego zapewniali im pomoc za głosowanie na pożytek Konstatego i swobodę krzewienia zasad Sowieckich.—

1° Marca.

Reprezentanci Pontu złożyli memoriał do Konferencji Londyńskiej, żądając oswobodzenie się z pod jarzma tureckiego.—

Wedle sprawdzonych informacji

kemaliści prą na wygnanie w głąb Małej Azji ludności chrześcijańskiej, dla zapanowania nad tym krajem raz na zawsze. —

Przybył do Aten Ambasador niemiecki Hrabia Spa z licznym personelem, w liczbie którego znajdują się ~~trzej~~ urzędnicy zasłużeni w służbie za czasów Konstantego. —

Dochodzą wiadomości że p. Kalogeropulos udaje chorego, nie chcąc udzielać odpowiedzi w kwestiach drażliwych, nie chcąc brać odpowiedzialności wśród [illegible] porozumienia się z Gunarysem i Konstantym. —

3go Marca.

Wenizelos oświadczył że nie weźmie udziału w polityce, jeżeliby nawet Konstanty wyrzekł się

tronu na rzecz następcy i nawót wezwałby go na mocy wyborów. —

— I —

Ambasador Grecji w Londynie p. Rangawis zakomunikował Ministerstwo Spraw zagranicznych Londynu o odpowiedzi Narodowego Zebrania na zapytanie przedłożone przez Konferencję. —

Pan Kalogeropulos ma być ~~jutro~~ wezwanym dla porozumienia się pod tem względem podczas jutrzejszego posiedzenia. —

II

W Londynie oprócz Zastępcy Patryarchy, czyniącego wielkie zabiegi dla ocalenia oswobodzonych okolić od popadnięcia w powtórną niewolę, znajduje się także Arcybiskup Ateński

Meletios występujący z gorącą obroną chrześcian wschodu i wykazujący dobitnie że zmiany przedsiębrane celem ~~zmian~~ modyfikacji traktatu Sevr stanowią zbrodnię skierowaną przeciwko idei chrześcijańskiej i cywilizacji. —

Duchowieństwo angielskie popiera starania te wobec narodu Angielskiego z wielką energją —

<u>5go Marca.</u>

Sprawdzają się wiadomości o gwałtach przedsięwziętych przez Kemalistów w zamiarze wytępienia Pontu z ludności greckiej; którzy ośmieleni poparciem Włochów i francuzów starają się skorzystać czem prędzej dla zapewnienia wyników plebiscitu na pożytek ludności

muzułmańskiej. —

Toż samo dzieje się w okolicach Attalji, znajdujących się w posiadaniu Włochów, którzy, popierając interesa Kemalistów, dozwalają im rekrutować zamieszkałą tam ludność grecką dla powiększenia hord tureckich. Telegrafują ze Smirny donoszą że Arcybiskup Pisidji Meletios, chcący przeszkodzić poborowi chrześcijan, został uwięziony i zaczwarty na śmierci za dozwoleniem protektorów Kemala-baszy. —

6 Marca

Dzisiaj rano publiczność Ateńska dowiedziała się o odjeździe pospiesznym Gazaryota do Londynu. —
Jako powód do nieoblicranej dotąd możliwości tego rodzaju

79.

wyprawą, osoby uważanej za nieznośne straszydło dla Związkowców, podawaną jest racja że p. Katogeropulos nie chciał przyjąć na się odpowiedzialności w rozwiązaniu rozlicznych kwestyj żądanych przez reprezentację Konferencji, dotyczących uczynienia ustępstw na rzecz Turcji, tłómacząc się że nieposiada niemal do tego upoważnienia z Aten, jako nie reprezentującej większości w Izbie deputowanych, i nie może przyjąć na się odpowiedzialności, która spada zupełnie na osobę Gunarysa. —

Prezes Konferencji Lloyd-Dżordż, chcąc uniknąć mitręgi w poprowadzeniu ~~płaczącej~~ decyzji,

wskazał p. Katogeropulisowi potrzebę wezwania do Londyna chociażby nawet Gunarysa wszechpotężnego. —

Po otrzymanym zapewnieniu o nietykalności w czasie podróży Gunarysa, jako zbiega z Korsyki, p. Katogeropulos zawiadomił niezwłocznie rząd grecki o powyższym wypadku, jak też spowodował spieszny wyjazd wszechwładcy Gunarysa. —

Powiadają że p. Gunarys, podejrzewając możebność narażenia się na areszt, ma zamiar nie zatrzymać się w swojej podróży na lądzie, omijając granice Francji. —

Pewnem jest że Gunarys gotów

będzie przystać na wszelkiego rodzaju ustępstwa na rzecz Turcji, dla zadosyć uczynienia zobowiązaniom uczynionym Włochom za udzieloną pomoc w Restauracji Konstantego i dla utrwalenia Rządów wszecznych Zjednoczonych stronnictw, którym mało obchodzi przyszłość Grecji i którzy gotowi są zawsze poświęcać ją na pożytek ich prywaty.—

Przed wyjazdem jeszcze miał czas Gunarys, porozumiawszy się z Konstantym, uregulować w sposób następujący zarząd kraju podczas swojej nieobecności:

Pan Teotokis Minister Nawigacji ma tymczasowo sprawować czynność

Ministra Wojny, — zaś p. Mawromichalis tymczasowo Ministerjum Sprawiedliwości. —

Jako Prezes Rady Ministerjalnej został wyznaczony Minister Finansów p. Protopapadakis, ~~jako~~ najstarszy wiekiem. —

Manczesterski dziennik w artykule naczelnym upewnia że Mała Azja, Tracja i dwanaście wysp będą połączone w niezależne autonomiczne mocarstwo, nie mające związku z Ateńskim bałwochwalczym państwem. —

Spodlona część społeczeństwa Ateńskiego, zapominając o smutnem położeniu Grecji, wesoło się bawi podczas Karnawału. —

Hula Łotrowstwo. —

8 Marca.

Wczoraj odbyło się posiedzenie Reprezentacji narodowej, ażeby zawiesić dalszy ciąg takowych, stosownie do wskazówek udzielonych ~~przed wyjazdem~~ przez Gunarysa przed jego wyjazdem, który nie chciał ażeby podczas jego nieobecności mogły zostać przedsięwzięte bez jego decyzji postanowienia.

Przemawiali rozliczni w sposób nieudolny. Nikt się nie znalazł ażeby odezwać się w sposób odpowiedni do krytycznego położenia w jakiem zostaje pogrążona Grecja. Tylko p. A. Karapanos, wybitny członek mniejszości Wolnomyślnych, uczynił uwagę że Stronnictwo do którego należy wyraziło gotowość

77.

popierania rządu o ile będzie on
działał patryotycznie, występując
w obronie postanowień Trakta-
tu Sewr. — Nie dopuści zaś na
frymarki, które mogłyby nara-
zić na ustępstwa — o których
krążą wieści — szkodliwe dla nie-
tykalności kraju. —

Podczas tego posiedzenia wy-
stąpił z długą mową, zresztą wypłosz
(K. Stratos)
Dowodząc że do niczego a nic do
Gunarysa należy reprezentacja w
obecnej Izbie.

Być może jest to prawdą, gdyż
w tego rodzaju reprezentacji (lepsze)
Większości trudno odnaleźć
pożądanej osoby. —

II

Zagłosowano na żądanie Gunarysa
zawieszenie posiedzeń na czas nieogra-
niczony. —

III

W dalszym ciągu udzielania dowodów upadlenia się znacznej części społeczeństwa Ateńskiego została udzieloną dziesiąta złota tablica Cielcowi Konstantemu przez municypalność ateńską na której są wyrzeźbione rezultaty plebiscytu wzywające go do zajęcia tronu.

#

Obecnie ta municypalność, zamiast zajęcia się ulepszeniem zdrowotnym i komunikacyjnym miasta wysila się na chwilowe wzdobienie ulic w kwiaty, mirty, chorągwie i lampki elektryczne dla przywitania przybywających z Romunji nowożeńców, Następcy tronu Jerzego i jego żony księżny Elżbiety rumuńskiej, jako też Królowej Romuńskiej. —

Nowa hulatyka i nowe bałwochwalstwo rozpoczyna się (nie co parę), kiedy należałoby płakać.

11 Marca.

Królowa Marja Romuńska

Elżbieta Księżniczka Romuńska.

Wczoraj odbył się ceremoniał przywitania Królowej Marji Romunskiej, w Pireusie i Atenach, towarzyszącej w podróży, wracającemu do Grecji Następcy tronu Jerzemu, i jej córce Elżbiecie zaślubionej z nim w Bukareszcie w ostatnich czasach.—

Dziaj zaś dokonał się drugi akt ceremoniału ~~pod~~ zaślubin w

w katedrze tutejszej następcy tronu Romanji ze starszą córką Konstantego Heleną.

Następca tronu Romanji
z swą Małżonką..

Publiczność Ateńska, wyszalawszy w bałwochwalczych wystąpieniach poprzednich na cześć Konstantego swój entuzjazm, była oziębłą tą razą.— Nieliczne wykrzykniki powitań zaczęły się dosłuchiwać.—

Zapewne wyrzut sumienia wpływał oziębiająco podczas smutnego rozgrywania się losów Grecji.—

Następca tronu Rumuńskiego był ożeniony z greczynką i z miłości do niej wyrzekł się tronu.

Przed niedawno rozwiedziono go i zmuszono do zawiązania powtórnych związków małżeńskich, które powracają mu prawo do panowania w Romunji. –

Prawdopodobnie związek jego z Królewną Heleną nie zapewni mu szczęścia. – Chodzą pogłoski o znajdowaniu się jej w miłosnym związku z półkownikiem Manosem, adjutantem Konstantego, ojcem wdowy po S. p. Królu Aleksandrze, zmarłym w ostatnich czasach, który zostawszy ujęty na gorącym uczynku z Heleną, został zamordowany przez jej ojca.

Konstantego. —

Podają że kazano mu się otruć czego on nie chciał uczynić. —

Pewnem jest tylko że śmierć jego gwałtowna wywołała skandal, znany i opowiadany przez wszystkich. —

~~Powiadają~~ Też że Helena ~~pono~~ [illegible] była dwa razy dotąd w poważnym stanie. —

Wszystko to należy do posagu. —

#

Podczas słubów tych nie brali udziału w ceremoniale Ambasadorowie mocarstw Związkowych. —

#

Narażono miasto Aten na nowe wydatki, ofiarując w prezencie nowożeńcom ~~w prezencie~~ przedmiot wartości 80000 drachmów. Tejże katastrofie ulega miasto Patrasu. —

#

Królowa Olga z gronem swych wnuczek

Η ΒΑΣΙΛΙΣΣΑ ΜΗΤΗΡ ΟΛΓΑ ΜΕ ΤΗΝ ΔΡΟΣΕΡΑΝ ΑΝΘΟΔΕΣΜΗΝ ΤΩΝ ΕΓΓΟΝΩΝ ΤΗΣ

82a

Τοιουτοτρόπως ἀπὸ τῆς 2ας ἀκόμη ἀπογευματινῆς ὥρας ὁλόκληρος ἡ πλατεία Λουδοβίκου, ἡ πάροδος καὶ ἡ εὐρεῖα παραλιακὴ Λεωφόρος Πλούτωνος εἶχον μεταβληθῆ εἰς ἀπέραντον πέλαγος κεφαλῶν.

Τὰ παράθυρα, οἱ ἐξῶσται, καὶ αὐταὶ αἱ στέγαι τῶν γύρω οἰκημάτων, ἀλλὰ καὶ οἱ στῦλοι ἀκόμη εἶχον μεταβληθῆ εἰς κοσμοβριθῆ γραφικώτατα θεωρεῖα, ὁπόθεν ἀπὸ καιροῦ εἰς καιρὸν ἐξεπέμποντο καὶ μερικὰ κομφετὶ καὶ σερπαντέν.

Τὸ πλεῖστον τοῦ πλήθους ἐκράτει εἰς χεῖρας μικρὰς ἑλληνικὰς καὶ ρουμανικὰς σημαίας αἱ ὁποῖαι ἐνεφάνιζον ὡραῖον καὶ ἁρμονικὸν κυματισμὸν χρωμάτων.

Πολλὴν ἐπίσης ἐνεῖχε γραφικότητα ἡ ἀπὸ τῆς ἀγκυροβολίας, τῆς φερούσης τὸ Διαδοχικὸν ζεῦγος Ρουμανικῆς θαλαμηγοῦ, μέχρι τῆς ἀποβάθρας τῶν Ἁλῶν, παράταξις εἰς διπλοῦς στίχους τῶν λέμβων καὶ ἀτμακάτων, πλήρων πλήθους καὶ στολισμένων δι' ἑλληνικῶν καὶ ρουμανικῶν σημαιῶν.

Κατὰ μῆκος τῆς πλατείας Λουδοβίκου παρετάχθησαν ἀπὸ τῆς 2ας μ. μ. ὥρας τριακόσιοι ναῦται, διαπεραιωθέντες ἐκ Ναυστάθμου, ὑπὸ τὴν διοίκησιν τοῦ πλωτάρχου κ. Ξηροῦ.

Ἐπίσης παρετάχθησαν εἰς διπλοῦς στίχους ἡ Σχολὴ τῶν Δοκίμων, ἡ φρουρὰ Πειραιῶς καὶ ἡ ἀστυνομικὴ της δύναμις ὑπὸ τὰν διευθυντήν της κ. Δημητρίου.

Η ΑΦΙΞΙΣ ΤΩΝ ΕΠΙΣΗΜΩΝ

Ἀπὸ τῆς 2ας μ. μ. ὥρας ἤρχισαν προσερχόμενοι εἰς τὴν ἀποβάθραν τῶν Ἁλῶν αἱ ἀρχαὶ τοῦ Πειραιῶς ἐν ἐπισήμῳ στολῇ.

Πρῶτος προσῆλθεν ὁ δήμαρχος κ. Δρίβας ...τὰ τοῦ προέδρου τοῦ Δημοτικοῦ Συμβουλίου

Ἡ κυκλοφορία καὶ ἡ παραμονὴ τῶν τραμ εἰς τὴν Ὁμόνοιαν καὶ τὴν ὁδὸν Σταδίου ἀπὸ τῆς ὥρας ταύτης εἶχεν ἀπαγορευθῆ. Καὶ ἐνῷ ὁ κόσμος κατέρχεται ἀθρόος, οἱ ἐργάται τοῦ Δήμου καταγίνονται σκορπίζοντες ἀμμῶδες χῶμα καθ' ὅλον τὸ μῆκος τῶν ὁδῶν, ὁπόθεν θὰ διήρχετο ἡ Βασιλικὴ πομπὴ διὰ νὰ μὴ καθίσταται ὀλισθηρὸν τὸ ἔδαφος.

Η ΣΤΡΑΤΙΩΤΙΚΗ ΠΑΡΑΤΑΞΙΣ

Ἐν μέσῳ τῶν θουρίων, τῶν μουσικῶν καὶ σαλπισμάτων ἤρχισε ἡ στρατιωτικὴ παράταξις, τῶν μαθητῶν τῆς Σχολῆς τῶν Εὐελπίδων παραταχθέντων ἑκατέρωθεν τῶν πεζοδρομίων ἀπὸ τοῦ σιδηροδρομικοῦ σταθμοῦ Ὁμονοίας μέχρι τῆς ὁδοῦ Αἰόλου. Ἐκεῖθεν πρὸς τὰ ἄνω τῆς ὁδοῦ Σταδίου παρετάχθησαν οἱ μαθηταὶ τοῦ Σχολείου Χωροφυλακῆς ἔχοντες ἐπὶ κεφαλῆς τοὺς καθηγητάς των. Συνέχειαν αὐτῶν ἀπετέλουν ἀπὸ τοῦ Ἀρσακείου μέχρι τῆς πλατείας τοῦ Συντάγματος τμήματα εὐζώνων τοῦ ἐνταῦθα συντάγματος. Ἐκεῖθεν δὲ μέχρι τῶν Ἀνακτόρων εἶχον παραταχθῆ κατ' ἀντιζυγίαν στρατιῶται τοῦ 25ου πεζ. Συντάγματος καὶ οἱ ὁπλῖται τοῦ Σχολείου Χωροφυλακῆς ὅλοι ἐν ἀμέμπτῳ περιβολῇ. Πλὴν αὐτῶν ὅλη σχεδὸν ἡ δύναμις τῆς ἐνταῦθα Ἀστυνομίας εἶχε διατεθῆ πρὸς τήρησιν τῆς τάξεως, ἐγκατεσπαρμένοι καθ' ὅλα τὰ σημεῖα τῆς παρατάξεως, ὑποδεικνύοντες εὐγενέστατα εἰς τὸν κόσμον ὅπως ἀποσύρεται ἐκ τοῦ κέντρου τῆς ὁδοῦ εἰς τὰ πεζοδρόμια.

ΑΝΘΡΩΠΟΜΑΖΑΙ

Ἐν τῷ μεταξὺ ἄπειρον πλῆθος λαοῦ πά-

στιζοντο καθηλωμέναι εἰς τ
ναμένουσαι νὰ καμαρώσουν
μας νύμφην. Οἱ χωροφύλακε
λοῦντες τὴν παράταξιν στ
δυσκολίας πολλῆς συγκρατοῦ
ἀπειλοῦντα διαρκῶς λόγῳ τ
νὰ διασπάσῃ τὴν στρατιωτικ
Ἀλλὰ καὶ εἰς τοὺς ἐξῶστ
ρα καὶ τὰς στέγας τῶν ξε
ρισίων», «Παγκείου», «Ἀπόλλ
πίων», «Γαλλίας», «Μυκηνῶ
νος», «Σαντράλ», «Πριγκηπικ
κλπ. τοιούτων ἐν τῇ πλατεί
τῇ ὁδῷ Σταδίου, καθὼς καὶ
Βουλῆς καὶ τῶν Ὑπουργείω
κυριολεκτικῶς τὸ ὡραῖον φῦλ

Η ΦΡΟΥΡΑ ΤΩΝ

Τὴν 3 1)4 προσέρχεται ἐν
παρατάσσεται πρὸ τοῦ σταθμοῦ
κοῦ εἷς οὐλαμὸς ἱππικοῦ. Οἱ ἱ
ρεμένοι καὶ φέροντες στακτόχρ
σουν τὸ κάτωθεν τῶν ξενοδοχεί
καὶ «Παρισίων» πεζοδρόμιον.
εἷς λόχος εὐζώνων, βαδίζων
γῷ ρυθμιζομένῳ ὑπὸ ζωηροῦ
μουσικῆς τοῦ συντάγματος τ
εἰς τὸν σταθμὸν τοῦ πλήθους
νου ἐπὶ τῇ διελεύσει τῆς ἡγ
Κυανολεύκου. Οἱ ἄνδρες κατέχ
σταθμὸν τοῦ ἠλεκτρικοῦ μετὰ
των ἐνῷ ἡ μουσικὴ παραμείνα
τὸν «Γυιὸν τοῦ Ἀητοῦ».
Καταφθάνουν ἡ μία μετὰ τὴν
μαξαι τῶν ἐπισήμων. Ἀνώτερο
ὅλων τῶν Σωμάτων ἐν μεγάλῃ σ
ται ἄλλοι μὲν πρὸ τοῦ πλουσίω

Grecja tracąc wielkie zdobycze dokonane przez Wenizelosa, zostanie w szczodry sposób wynagrodzoną posiadającego króla Konstantego, które zapewnią częste powtarzanie się uciech przy wydawaniu wnuczek jego matki, wdowy Królowej Olgi, za mąż i udzieleniem dla nich posagów. — Należy mieć nadzieję że wkrótce liczba księżniczek znacznie się powiększy. —

#

W Wolnomyślnej prasie Ateńskiej został zamieszczony artykuł w sprawie polskiej z powodu szatańskiego pomysłu niemców chcących kusić związkowców obiecując im opłacanie żądanych bogactw w razie dozwolenia im prawa ciemiężenia

nadal polaków Śląska.–

Czyni to zarzut dziennikowi „Eleuteros Typos", gdzie powyższy artykuł był zamieszczony.–

13go Marca.

Widocznem staje się że zbrodnia dokonywuje się, od dawna ukartowana przez Gunarysa: Mała Azja ma być opuszczoną a Smirna przepada dla Grecji, przechodząc pod turecki panowanie.–

Z Konstantynopola ~~mają~~ ma zostać odwołaną załoga grecka i cudzoziemskie jednocześnie. Kallipolis i Czanak-Kale będą odebrane.

Zagłosowane przez Rząd i reprezentacją narodową postanowienie na mocy którego warunki traktatu Sewr mają być uważane za nienaruszalne.

85

Gunarys obraca w niwecz wszystko, ~~gotowo~~
~~się na zastosowanie~~ się ~~względem~~
~~umówionej zapłaty~~ zapewne — dla wyrówna-
nia kosztów wyekspensowanych
przez Włochów na ustalenie Kon-
stantego na tronie Ateńskim. —

Grecja narażona jest na bankruc-
two, tracąc Małą Azję, skutkiem
poniesienia ogromnych kosztów dłu-
giej wojny, które ~~bogato~~ bogaty
kraj ten mógł jej powoli zwrócić. —

Gunarys tryumfuje powtórnie
zdradzając Grecję na korzyść
Włochów, jak zdradził ją przedtem
na pożytek Niemców i Bułgarów.
Zgadza się on na żądanie ultrapistów. —

Posiada on siłę dostateczną
w Atenach, przez zaprowadzoną
powtórnie organizację Epistratów —
dla zapewnienia panowania Konstan-
—tego. —

Dobrze opłacana ta armja zbrodnicza może obracać w niwecz ~~z~~ gwałtem wszelki przewrót i patryotyczne wystąpienie ludności ~~da~~ chcącej ratować ojczyznę.—

Tak przynajmniej liczą król razem z Gunarysem i wierną mu klikę.—

Zaledwie dzisiaj ~~doro~~ została dopuszczoną ~~do~~ wiadomości ~~publicz-ności~~ w Atenach o zastosowaniu się Gunarysa do ~~powyższego warun-ków~~ przewrotu warunków traktatu Sewr. — Stosownie do propozycji przedłożonej w Londynie.—

Przewidując wystąpienie ~~...~~ demonstracyjne mieszkańców wolnomyślnych miasta i wsiów z poprzednich adoratorów, ~~którzy~~ Królewskich, którzy zmienili

błędne przekonanie, zarząd policyjny ogłosił od dnia wczorajszego rozporządzenie zakazujące wystąpienie na ulicach nawet najmniejszym grupom. — Epistraci są gotowi obrócić wniwecz wszelkie protesta.

Obecnie zrozumieją wszyscy doniosłość niewoli, ~~o której oskar~~ za~~li Wenizelisa, że zaprowadził ją w Grecji~~. —

A w Małej Azji, gdzie bieleją ~~ich~~ ~~ich~~ kości wyrżniętej przez turków chrześcijańskiej ludności, dozwolonem zostaje ~~zamienić~~ obrócić resztę obszarów, gdzie udało się jeszcze ocalić ~~się~~ ~~im~~ od ich noża, w ogólny wielki cmentarz. —

Taką jest wola Włochów i kupców Europejskich, wspólnie z ich

niemieckiemi związkowcami. —

15 Marca.

Wielka budowa, obiecująca zagwarantować wspaniałą przyszłość Grecji obali się w ruinę, jeżeli będą wprowadzone w wykonanie przedłożone na konferencji Londyńskiej reformy traktatu Sewr. — Nikt też nie potrafi powstrzymać turków od zupełnego wytępienia chrześcian w Małej Azji, przy pomocy żandarmów Włoskich. —
Tracja będzie napadnięta przez turków i bołgarów jednocześnie. —
Wolnomyślni rozumieją okropność sytuacji i gotowi są na wszelkie ofiary, ale inaczej działa rząd obecny i organizacja Wstecznikow. —

#

Krążą pogłoski że dano do zrozumienia Gunarysowi w Londynie

że pora byłaby ażeby ludność grecka chciała się przekonać że do Króla Konstantego Mocarstwa nie mogą posiadać zaufania i że dopóki zatrzymają go na tronie nie należy oczekiwać przyjaznego rozwiązania kwestji wschodniej.–

Wskazano tém sposobem że byłaby pora do opuszczenia przez niego Aten.–

Jednocześnie powtarza ~~wiele~~ się ciągle wieść że Konstanty gotów jest do wyjazdu z Grecji pod warunkiem zagwarantowa.–

Nie ma wypłaty za milijonów drachmów; inni twierdzą że zniżył on obecnie cenę do 150 tylko.–

Mówią też że Królowa Rumuńska Marja, goszcząca tutaj, miała

wyrazić się w prywatnym kółku
że wydała swoją córkę Elżbietę
za Jerzego, następcę tronu, pod wa-
runkiem że Konstanty poda się
do dymisji na jego korzyść i że
nie zechce poświęcać losów jej
do pozostawania ze 35 lat żoną
[podrzędnego] książątka, przez czas prawdo-
podobny pozostawania króla
Konstantego przy życiu.—

W Londynie nie zostały jeszcze
ustalone zupełnie warunki reformy
postanowień traktatu Sewr., a przytem reprezen-
tanci tureccy oświadczyli się, że nie chcą przys-
tać do czynionych propozycji, żądając
zupełnego oczyszczenia Małej Azji przez
greków a także i Tracji.—
Jeżeliby pretensje te nie były [illegible]

zwykle używanym przez turków, sprawa zapewnienia pokoju wywiązałaby się na wywołanie wojny, gdyż Grecji udzielonoby prawo wprowadzić gwałtem zastosowanie warunków traktatu Sevr, bez zastosowywania najmniejszych zmian - a także prawo nowych wynagrodzeń za poniesienie ~~nowych~~ kosztów dalszego ciągu wojny. -

Zdaje się że turcy, będąc pobici wszędzie przez greków, (chociaż ~~w ostat~~ w ostatnich chwilach rozsiewali po świecie fałszywe wieści - przez swoich protektorów włoskich - o odniesieniu zwycięztw niebywałych). udają zuchów, mając nadzieję wytargować jeszcze przychylniejsze ustępstwa; ale gdyby to nieudało im się potwierdzę

przedłożone warunki, obliczając łapy dobroczyńcom Europejskim za poparcie udzielone do ciemiężenia nadal chrześcijaństwa. —

20 Marca.

O północy zostali wezwani reprezentanci prasy w obec odbywających naradę ministrów, którym oświadczyli ~~[illegible]~~ że: skutkiem otrzymanych wiadomości z Londynu o koncentrowaniu się wojsk tureckich w Małej Azji, zagrażających ~~zajmowane~~ greckie pozycje, zmusiły rząd Obecny do powiększenia sił czynnych, i dla tej racji nastąpiło postanowienie wezwania pod broń trzech letnich rezerw z lat 1913 – 1913 i 1914.

W porannych zaś dziennikach został ogłoszonym odpowiedni dekret. —

Jednocześnie Król Konstanty wystąpił z Manifestem, oświadczając „swojemu ludowi," że: „w chwili oczekiwania ustalenia się pokoju i zakończenia rozlewu krwi, czynią się nowe przedsięwzięcia do wywołania przewrotu warunków traktatu Sewr, które gwarantowały takowy.— Zostało sprawdzonem dokonywanie wojskowych poruszeń i koncentrowania sił nieprzyjacielskich naprzeciwko naszych pozycji, co zmusza nas do wzmocnienia sił naszych dla zabezpieczenia chrześcijańskiej ludności narażonej na wszelkie znane okrucieństwa dzikich band rozbójniczych i dla zaprowadzenia stałego pokoju na wschodzie, odpowiednio do powierzonej misji przez Związkowców i razem z nimi". Upewniony Król Konstanty o patryotyzmie i

i waleczności Hellenów wzywa „swój lud" do wystąpienia z pomocą dla zapewnienia zwycięstwa walczącym wojskom dla ~~zapewnien~~ ustalenia pokoju. —

~~Dn~~ Manifest ten nosi datę 19 Marca.

#

Nie zrozumiałe zachowanie się rządu obecnego — występującego do powiększenia wojska nowym poborem — jest zazdrosny pościg na oficerów Narodowej obrony, ~~i ryczo~~ przez ryczałtowe odwoływanie ich z zajmowanych pozycji na czele wojsk znajdujących się w Małej-Azji, gdzie posiadali oni zaufanie wojska, kierujące takowe ~~kierowali~~ do odniesionych do tychczas zwycięstw. —

Obecnie kiedy powiększane wojska będą potrzebowały pomnożenia liczby oficerów, ogołocenie

95.

takowego z najzdolniejszych, nie może znajdować się w stosunku do zamierzonych zwycięztw.

Dochodzą też wiadomości że* Smirny że wojska greckie znajdują się w rozpaczy, tracąc ukochanych swych Kierowników, a szczególniej przez zawieszenie w Stużbie i odwołanie do Aten Jenerałów p.p. Waletz i Nidera.

Stronnictwo# wolnomyslnych tak w prasie, jako też we wszelkiem jego zachowaniu się wyraża gotowość wystąpienia do wszelkich możebnych ofiar dla poparcia zwycięzkiego rezultatu projektowanej wojny.

Ale stronnictwo to nie dowierza niedotykalność patryotycznej

~~patryotycznego~~ wystąpienia wstecznikow, razem z ich Kon-stantynem, i podejrzewa o zbrod-nicze skierowanie tych błogo ogłaszanych zamiarów.—

Pytaniem też jest czy ta-ludność grecka, znajdująca się wciąż pod wpływem demoralizacyjnym obecnym, potrafi się ocknąć w porę ażeby odwrócić ~~ją~~ zagrożoną przez bałwochwalstwo ojczyznę i uratować ją od nieuniknionego — w prze-ciwnym ~~wypadku~~ razie — upadku.—

Ogromna liczba wyższych ofi-cerów, odsunięta za przyjazne ich zachowanie się do zasług Weni-zelisa, została rozlokowana

po rozlicznych miasteczkach kraju i doznaje sponiewierającego ich godność prześladowania, będące pod dozorem niższych władz w obrębie których - wygnani - muszą się meldować każdodziennie dla udowodnienia że nie uciekli —

Przez tego rodzaju zachowanie się rządu obecnego, widocznem jest że stara się on o utrwalenie rozdziału społeczeństwa na dwa nieprzyjacielskie obozy; to nie może zagwarantować powodzenia wypraw wojennych w chwilach kiedy naród powinien stanowić jedność niczem nierozerwalną. —

Plątanina obecna trudno da się rozplątać —

Dziś(iaj) doszła wiadomość o wielkiem nieszczęściu doznanem przez Grecję z powodu raptownej śmierci w Londynie Zastępcy Patryarch~~y~~ Konstantynopolitańskiego Dorotea, który udał się tam dla wystąpienia w obronie zagrożonego chrześciaństwa na wschodzie w obec powtórnego popadnięcia do niewoli tureckiej.—

Strata tej patryotycznie usposobionej osoby została odczuta przez całą część uczciwie usposobionej ludności greckiej.—

Cieszą się tylko wstecznicy i cała banda bałwochwalców Konstantego z pozbawienia się competencji, ~~za marzenia~~ marzącego o wielkiej Grecji i ~~za~~ ~~w~~ przeciwdziała~~niu~~jącego ~~przeciw~~~~ko~~ bałwochwalstwu zaprowadzonemu w Atenach.—

21 Marca.

Turcy ośmieleni, ~~[illegible]~~ przychylnem dla nich zachowania się francuzów a szczególniej Włochów, z których pierwsi zawierają z nimi przymierze zaprzestając wojować w Cylicji i Syrji, skutkiem czego będą mogli powiększyć liczbę wojska skierowanego przeciwko grekom, a drudzy, oprócz poparcia dyplomacji Ministra Sforzy, przemycają nieustannie broń, armaty, amunicję i wszystko co może być zapotrzebowanem, postanowili opierać się wszelkim ugodowym propozycjom czynionym ~~do~~ Londynie, będąc pewni o zgnieceniu tą razą greków i odzyskaniu strat doznanych w Turcji Azjatyckiej i Europejskiej jednocześnie.

Obliczano też że francuzi ściągając swe siły wojenne z Cylicji ~~spowodowany~~ ustąpią

~~jednocześnie~~ im zbywające zapasy wojen-
ne.–

Nie tracąc też czasu chciało się
turkom pobić prędko greków.
Zarządzono niezwłocznie gromadzić
wielkie ich siły od południa i potrze-
cy, ~~[illegible]~~ w nadziei niezawodnego tę
razą powodzenia, zabezpieczonego otwar-
tem poparciem dwóch mocarstw chrześ-
cijańskich z pomiędzy związkowców, nie
licząc na względy niczem niezorganizowa-
ne z niemcami, bolszewikami i żydost-
wem całego świata.–

Szczęśliwie jednak się stało że
obejrzeli się w porę grecy i zawez-
wali pod broń kilka rezerw, któ-
re będą mogły powiększyć ~~w~~ siły ~~fro-~~
~~ntu~~ iżeby ratować od wyniszczenia
zupełnego chrześcijan w posiadłościach

tureckich.—

Niedaleka przyszłość rozwiąże tę drażliwą sytuację..

Piękno się ustali na świecie, albo swoboda zwycięży.—

Pod dzisiejszą datą został ogłoszony nowy dekret powołujący pod broń trzyletnie rezerwy ochotników z lat 1915-1916 i 1917. —

Grecja nie posiadając zapewnionego kredytu odważa się występować do walki opierając się na własnych środkach.—

Jedynie przyjazny podszept Lloyd-Dżordża ośmielił Grecję do przedsięwzięcia w nadmiar kosztowną wyprawę.—

Wolnomyślni cieszą się z tego wypadku, ofiarując wstecznikom gotowość do

wszelkiego rodzaju ofiar, poświęcając ich mienie i krew, zastrzegając tylko sobie kontrolę dla zabezpieczenia się od spaczenia oświadczanych zobowiązań się, ażeby nie spaczyli warunków traktatu Sewr, — w odnośnej umowy układy celem wynagrodzenia Włochów za wprowadzenie na tron Greków Konstantego — i ażeby, w razie odniesionego zwycięstwa, poniesione straty zostały wynagrodzone nowemi zdobyczami, po nad ~~warunkami~~ doniosłość warunków traktatu Sewr. —

Zawsze Gunarys jest podejrzywany o dalszy ciąg konszachtów z Włochami ~~i Francją~~, które narażą Grecję na wiele nieszczęść niczem nieodreperowanych. Nie przestaje ten człowiek, o żydowskiej mordzie,

pozostawać zmorą dla tego kraju. —

Bank narodowy udzielił grecji 75 miljonów drahmów na potrzeby wojskowe.

Niepotrzebną byłaby ta pożyczka jeśliby rząd obecny nie rozchwytał 300 miljonów pozostałych po Wenizelisie do odszkodowania ~~niby to~~ — łotrowskich pretensji podczas przeprowadzanej restauracji. —

25 Marca.

Od dwuch dni krążyły pogłoski o rozpoczęciu ataczek w Małej Azji wojsk greckich w wyprawach przeciwko siłom zbrojnym Kemala, ale prasa grecka unikała podawać do druku najmniejszych wiadomości posiadanych pod tem względem, zostawiając rządowi

pierwszeństwo do ogłoszenia takowych oficjalnie. Co też nastąpiło dzisiaj rano.—

Został ogłoszonym następujący pierwszy komunikat z dnia 23 Marca, podpisany przez głównodowodzącego wojsk greckich Jenerała Papula:

Jenerał Papulas

„Od dzisiaj rozpoczął się atak w odcinku Uszaku. Wojska nasze postępując naprzód zajęły pozycję na wschód od wsi Ahacz-kioj, Islam-kioszk i Ba-kour-kioj, znajdujących się około 30

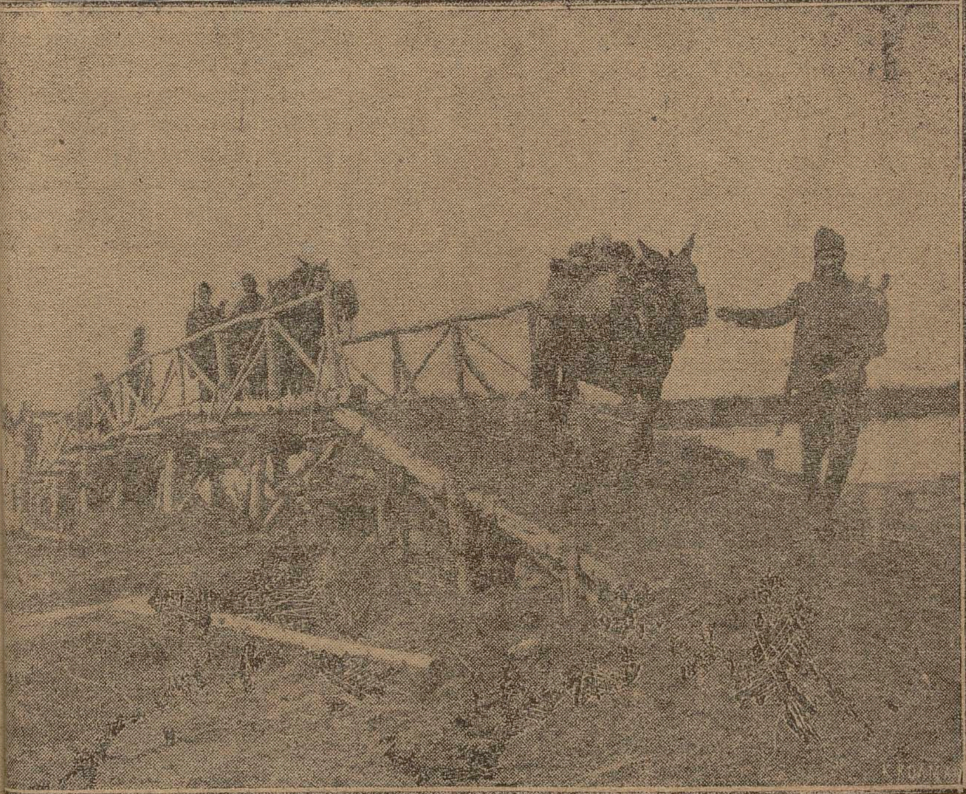

Przeprawa przez rzekę Galo.— 104a

...ῦ ἡ «Κυα-
...ουργὸν ἐδε-
...ίου οἱ κ. κ.
...ρεύων τοῦ
...Μπαλταιζῆς,
...Δημ. Σπη-
...νες ἄλλοι.

...ΚΗ
...ΑΣΣΑ

...Κοινῇ γνώ-
...πεφασίσθη
...α διευθύνη
...αμμὰς τῆς
...κῇ, αἵτινες
...ὑρίσκονται
...αὶ αἵτινες
... τῆς Δαλ-
...του ἀποκα-
...στῶς ὅπερ
...ἀφορᾷ τὴν
...ίαν ἐν τῇ
...ημα ὅπερ
...ν κατόπιν

...θεσμ..., εἰπὼν ὅτι διὰ τὰς ἐπιτυχίας αὐτὰς ἐμόχθησαν πάντα τὰ μέλη τῆς ἀποστολῆς.

Ὁ κ. Καλογερόπουλος διεπεραιώθη ἀκολούθως εἰς τὴν πρὸ τοῦ Λιμεναρχείου ἀποβάθραν μετὰ τῆς ἀκολουθίας του καὶ τῶν δεξιωθέντων αὐτόν, ἐπευφημηθεὶς ζωηρῶς ὑπὸ τοῦ πλήθους, μεθ' ὃ ἀνῆλθεν εἰς Ἀθήνας δι' αὐτοκινήτου.

Η ΕΠΑΝΑΣΤΑΣΙΣ
ΚΑΤΑΣΤΕΛΛΕΤΑΙ ΕΝ ΓΕΡΜΑΝΙΑ

ΠΑΡΙΣΙΟΙ, 15 Μαρτίου (Ἰδ. Τηλ.). — Τηλεγραφοῦσιν ἐκ Βερολίνου: Ἡ κατάπνιξις τοῦ κομμουνιστικοῦ κινήματος συνεχίζεται. Ἡ ἀστυνομία κατέλαβε τὸ Μάνσφελδ καὶ τὸ Ἔισλεμ. Ἡ τάξις ἀποκατεστάθη εἰς τὴν κοιλάδα τοῦ Ρούρ. Ἐκηρύχθη ἀπεργία ὀλίγων ἐργατῶν εἰς Νιούϊσμπουργκ.

ΠΑΡΙΣΙΟΙ, 15 Μαρτίου (Α. Π.).—Τηλεγραφοῦν ἐκ Βερολίνου. Εἰς τὸ Ἔμπουνιχ. ἐν κομμουνιστικῇ συνεδριάσει ἐψηφίσθη πρότασις τοῦ βουλευτοῦ Θωμᾶ, διὰ τῆς ὁποίας διαμαρτύρονται διὰ τὴν ἀποστολὴν στρατοῦ εἰς τὰς ἐν ἀπεργίᾳ...

...πάσης οἱασδήποτε ἐγγράφου προσφο... σεται δὲ κατακυρωτικὸς ἐπὶ τόπου.

Ἐπίσης ὅτι ὁ ἐνεργηθεὶς τὴν 9 τ... μηνὸς διαγωνισμὸς διὰ τὴν προ... 5000 τόννων κριθῆς ἐπαναλαμβάνετα... προσεχῆ Τετάρτην 17 τρέχ. καὶ ὥρ... 1)2—12 1)2 ἐν τῷ αὐτῷ γραφείῳ ... τοὺς αὐτοὺς ὅρους ὑφ' οὓς ἐνεργήθη τῆς ὑπ' ἀριθ. 33729)3)3)21 διαγω...

Καὶ ὁ νέος οὗτος διαγωνισμὸς κρ... νεργηθήσεται προφορικῶς, ἀποκ... πάσης οἱασδήποτε ἐγγράφου προσφο... σεται δὲ κατακυρωτικὸς ἐπὶ τόπου.

Ἐν Ἀθήναις τῇ 13 Μαρτίου 19...

Ὁ Ὑπουργὸς
Ν. Γ. Θεοτόκης

ΤΡΑΠΕΖΑ ΠΕΙΡΑΙΩΣ

ΑΝΩΝΥΜΟΣ ΕΤΑΙΡ...

Κεφάλ. καταβεβλημένον Δρ. 5,...
» ἀποθεματικὸν » 5,...

ΕΔΡΑ ΕΝ ΠΕΙΡΑΙΕΙ.-ΚΑΤΑΣΤΗΜΑ ΕΝ Α...

Καταθέσεις

Δέχεται ὑπὸ τοὺς μᾶλλον συμφέροντα...

Ταμιευτήριον

· Μέχρι Δραχ. 5.000 πρὸς 4 1)2...

kilometrów oddalonych od Uszaku, po dokonanym przepędzeniu nieprzyjaciela w stronę Ikdan-Kioj.

„Wojska nasze napadły także od strony północnej na oddziały nieprzyjacielskie posunięte naprzód, zmuszając takowe do odciągnięcia na wschód, po dokonanem przejściu rzeki Gallo i zajęciu wsi: Hassan Pasy, Furdukli, Jeni-Szehir, znajdujących się w 20 kilometrów oddalonych od pozycji z których rozpoczęta się wyprawa.

„Rekonesans aeroplanów dozwolił skonstatować że odwrót nieprzyjacielskich falangi dokonał się w pewnym nieporządku.

„Atak powtórzy się jutro"

podpisany Papulas

#

Zostało skonstatowano że Kemal

…oczynek plutonu greckiego w marszu ku Eski-Szehiru.- 105a

publi

ηρήση τὸ μέτρον μὴ λαμβάνουσα ὑπ'
οεμίαν τῶν ἐνδιαφερομένων πίεσιν.
ν 'Αθήναις τῇ 15 Μαρτίου 1921
ρόεδρος Χ. Κανναβατζόγλου. 'Ο Γραμ-
'Αρ. Ρώτας. Τὰ μέλη Π. Σκαραντά-
Ρουμπέσης, Κ. Ρουμπέσης, Σ. Ζε-
Π. Βλαχόπουλος, Ν. Μωραΐτης, Χ.
ζης, Τ. Μαγνήσαρης, Α. Γκέγκας.

αϊκὸς Πολ. Σύλλογος Κυψέλης—"Αγ.
εἰσέπραξε διὰ τῶν κυριῶν Νότας Σταυ-
ου, 'Αλεξάνδρας Μπουρνόζου, Νίνας Οἰ-
καὶ 'Ελένης Ρακοπούλου δρ. 1601.20
κ. κ. Σπυρ. Βάθη καὶ Κωνστ. Νίκα
Βασιλ. Λυκοροπούλου καὶ Ν. Χαρι-
. 500. 'Εν ὅλῳ δρ. 2346.20. Τὸ ἀνω-
σὸν παρεδόθη εἰς τὸν Κεντρικὸν Σύλ-

ὸ 'Αμερικανικὸν ἀτμόπλοιον
"BALSAM„
μένον ἤδη ἐν Πειραιεῖ θέλει ἀναχω-
ερὶ τας 17 τρέχοντος διὰ *Γένοβαν*
αν *'Υόρκην* δεχόμενον ἐμπορεύ-

οφορίαι παρὰ τοῖς κ. κ. *Ι. Χαριά-*
Σια Λεωφόρος Μιαούλη 42 εἰς
ᾶ. Τηλέφωνον 94.

ΣΙΩΤΙΚΗ ΑΤΜΟΠΛΟΪΑ
...πλοιον ...ελ... ἀναγγέλλει τὴν

Εἶνε τὸ θαυματουργὸν φάρμακον κατὰ
τῶν **Ρευματισμῶν, 'Αρθρίτιδος, Φλεβίτιδος** καὶ παντὸς δερματικοῦ
νοσήματος. Πλεῖστα εὐχαριστήρια θεραπευθέντων.

Πωλεῖται εἰς ὅλα τὰ φαρμακεῖα.

Κεντρικαὶ 'Αποθῆκαι: Φαρμακεῖον «ΕΛΑΦΟΣ» 'Αδριανοῦ 15. Φαρμ.
Οἰκονομίδη καὶ Σια, Σταδίου καὶ Προαστείου.

Θεσσαλονίκη Α. Πεντεφούντης Πάτραι
Σ. Κουρλαμπᾶ. Καλάμαι 'Ο. Χρυσοσπάθης.

ΤΟΡΝΟΙ

Πρὸς ἄμεσον παράδοσιν.

Α. Μ. ΠΑΠΑΣΙΔΕΡΗΣ καὶ Σία
Δώρου 16.—'Αθῆναι

'Απὸ 1ης 'Απριλίου

Ο ΑΡΧΙΣΙΔΗΡΟΥΡΓΟΣ

Τὸ ἀριστούργημα τῶν θεατρικῶν κα
Κινηματογραφικῶν μυθιστορημάτων εἰς
30λεπτα τεύχη μὲ εἰκόνας.

'Εκδότης Β. ΒΟΥΝΗΣΕΑΣ
'Οδὸς Σοφοκλέους 46.

ΠΑΝ

πούλου καὶ
ρισίοις ἐκδιδ
νῇ Σημαία»
Τὸν ἐπαν
ξιώθησαν ἐπ
Πρωτοπαπα
'Υπουργικοῦ
ὑπουργὸς τῶ
λιωτόπουλος

Η
ΙΤΑΛΙ

ΡΩΜΗ,
μη τῶν ἐνδι
καὶ ἀρχὴν
προσωρινῶ
ναυσιπλοΐα
ἄλλως τε
σήμερον εἰς
διέρχονται
ματίας. Τοῦ
τασταθῇ δ
θὰ ἐφαρμο
ναυσιπλοΐα
Θαλάσσῃ τ
θὰ ἠδύνατο
...

otrzymuje pomoc włoską drogą
z Rodosu przez Attalję. —

W Dziennikach Ateńskich głoszo-
no o wysłaniu Włoskich Armat
z Kolonji do Attalji, dla wspo-
możenia Mustafa Kemala.
Skutkiem czego prasa tutejsza
żądzi ażeby rząd grecki wy-
prawił flotę do strzeżenia wy-
brzeży Azjatyckich dla rewi-
zji statków chociażby i han-
dlowych Włoskich i konfiskowa-
nia Kontrabandy wojennej. —

26. Marca.

Dzisiaj został ogłoszony nastę-
pujący komunikat oficjalny do
publicznej wiadomości:

24 Marca 1921 roku.

Odcinek Uszaku.

„Nieprzyjaciel został wyparty z

...ka Kavalerija preprawia se preko reka Galik. —

ΙΧΕΙΡΗΣΕΙΣ ΤΟΥ Β. ΜΕΤΩΠΟΥ. — Τὸ Ἑλληνικὸν ἱππικὸν διαβαῖνον τὸν ποταμὸν Γάλλον.

ΚΗΔΕΙΑ

Τὸν λατρευτόν μας σύζυγον, πατερα, ἀδελφὸν καὶ πάππον ΑΓΓΕΛΟΝ θανόντα χθὲς κηδεύομεν σήμερον Τρίτην καὶ ὥραν 3ην μ.μ. ἐκ τῆς οἰκίας μας κειμένης ἐπὶ τῆς ὁδοῦ Σελλασίας 8, εἰς τὸν Ἱερὸν ναὸν τοῦ Ἁγίου Παύλου. Παρακαλοῦνται οἱ συγγενεῖς καὶ φίλοι, ὅπως εὐαρεστούμενοι συνοδεύσωσι τὴν ἐκφοράν. Ἀθῆναι τῇ 30 Μαρτίου 1921. Ἡ τεθλ. σύζυγος Ἑλένη Α. Παπαδοπούλου. Τὰ τέκνα Κωνσταντῖνος, Μαρίκα, Ἰωάννης, Ἀρσινόη, Γεώργιος, Ἰσμήνη, Ξενοφῶν, Περικλῆς, Φοῦλα Κ. Παπαδοπούλου, Ὄλγα Ἰ. Παπαδοπούλου. Ὁ ἔγγονος Ἄγγελος Κ. Παπαδόπουλος. Οἱ ἀδελφοί. (Ἡ παροῦσα θεωρηθήτω καὶ ὡς ἰδιαιτέρα πρόσκλησις.

Τὸν πολυαγαπημένον μας σύζυγον, πατέρα καὶ ἀδελφὸν ΓΡΗΓΟΡΙΟΝ ἐτῶν 59 τελωνειακὸν ὑπάλληλον θανόντα σήμερον κηδεύομεν αὔριον Τρίτην καὶ ὥραν 10ην π. μ. εκ τῆς οἰκίας μας κειμένης παρὰ τὸν Ἅγιον Βασίλειον, εἰς τὸν Ἱερὸν Ναὸν τοῦ Ἁγίου Βασιλείου. Παρακαλοῦνται οἱ συγγενεῖς καὶ φίλοι, ὅπως εὐαρεστούμενοι συνοδεύσωσι τὴν ἐκφοράν. Πειραιεὺς τῇ 29 Μαρτίου 1921. Ἡ σύζυγος Μαρία Γρ. Ζερβάκου. Τὰ τέκνα Νίνα, Ἀννετοῦλα, Ἐμμανουὴλ καὶ Γεώργιος Γρ. Ζερβάκου. Οἱ ἀδελφοὶ Χρῆστος Ἐμ. Φουντοῦκος, Δημήτριος Φουντοῦκος, Νικόλαος Φουντοῦκος, Δημήτριος Ἔξαρχος, Δημήτριος Καραλαμπίδης, Σοφία Δ. Ἐξάρχου, Ματίνα Χρ. Φουντούκου, Σμαρὼ Δ. Φουντούκου, Ἄννα Δ. Καραλαμπίδου, Μαρία

Τὸ γνωστὸν θαλαμηγὸν

«ΠΑΡΝΑΣΣΟΣ»

ἀναχωρεῖ Παρασκευὴν (2 Ἀπριλίου) διὰ Χίον Σμύρνην, Μιτυλήνην, Λήμν[ον, Κα]βάλλαν Θεσσαλονίκην Βόλον Χαλκίδα Π[ειραιᾶ].

Πρακτορεῖον Πλατεῖα Καραϊσκάκη 148.

ΑΤΜΟΠΛΟΪΑ ΙΘΑΚΗ

Τὸ θαλαμηγὸν «ΙΘΑΚΗ» ἀναχωρεῖ [Τε]τάρτην 31 τρέχοντος 2 μ. μ. διὰ Χίον, [Σμύρ]νην, Μυτιλήνην, Καβάλλαν, Θεσσαλονί[κην, Βό]λον, Χαλκίδα, Πειραιᾶ.

Βλασσόπουλοι—Κοττάκης Πειραιεὺς

ΕΛΛΗΝΙΚΗ ΑΤΜΟΠΛΟΪΑ

Ν. Μ. ΑΘΑΝΑΣΟΥ

Τὸ ἀτμόπλοιον «ΠΥΛΑΡΟΣ» ἀνα[...] τελείως ἀναχωρεῖ τὴν Πέμπτην κατ' εὐθεῖαν διὰ Πάτρας, Ζάκυνθον, [...]ριον καὶ Ἀργοστόλιον.

Πρακτορεῖα ὁδὸς Σταδίου 64 καὶ [...]φεῖα Κοὺκ καὶ Γκιόλμαν πλατεῖα [...]ματος καὶ κεντρικὸν Πρακτορεῖον [...] Πλατεῖα Καραϊσκάκη.

ΕΛΛΗΝΙΚΗ ΑΤΜΟΠΛΟΪΑ

97.

ustalonej obronnej pozycji na szczytach Akardahu Czelakanar, znajdującego się w oddaleniu 50 Kilometrów poza Uszakiem. Górę 200 niewolnika z artylerią i amunicją zostało w ręku naszem. Straty poniesione przez nas są nieznaczne". –

Odcinek Brussy.

„Nieprzyjaciel, po stałym oporze, został wyparty ze swych pozycji Nazif-Paszy, Kiupru-Hisar i ścigany.

„ Wojska nasze zajęły linię Domuz-Dere, Siwichedżyk znajdującą się oddaloną około 80 Kilometrów na wschód od Brussy. Straty nasze są nadzwyczaj małe. –

Pościg będzie kontynuował się nadal.

podpisany Jenerał Papulas. –

W drodze na pole bitwy.

Στρατιὰν Μ. Ἀσίας. — Χρονίδην Γ. Ἀνδρεάδην Γ. Μαρούδαν Σ. Τάντηραν Π. Δημητριάδην Γ. Κοντολέοντα Γ. Φακορέλλην Γ. Ἀναστασιάδην Δ. Ποταμίτην Ε. Μαραβελάκην Γ. Πουλιανὸν Δ. Κούρτιον Ε. Οἰκονόμου Μ. Κοντολέοντα Π. Τριαντάρην Β. Παναγόπουλον Α. Καχριμάνην Α. Μελᾶν Α. Καλαφάτην Κωνσταντῖνον Χριστοφόρου Γ., Βογιατζῆν Χ., Κωνσταντινίδην Κ., Γεωργιάδην Ν., Μαυράκην Ι., Πανταζῆν Α., Παπαχριστοφίλου Α. Παγώνην Σ., Καταραχιᾶν Ε., Καράβαν Ε., Κολλάρον Σ., Καρυδιᾶν Κ., Βαρελᾶν Κ., Παπανικολάου Γ., Παπαθεοδώρου Ι., Κακαβόπουλον Ε., Ἐλαφρὸν Π., Πετρόπουλον Κωνσταντῖνον. Καράβαν Κωνσταντῖνον, Ξυντάρην Γ. Βολιανίτην Π. Καρούσον Χ. Σωτηρόπουλον Γ. Καμπουρόπουλον Σ. καὶ Ντουφεξῆν Δ.

Στρατιὰν Θράκης Μακεδονίας. — Μαλοῦχον Α. Σοῦτον Α. Ἀπαλοδήμαν Κ. Δελαγραμμάτικαν Ν. Καρβουνόπουλον Κ. Δαγκλῆν Α. Ἀνδρικόπουλον Δ. Νίκου Ι. Μωραΐτην Α. Γκιζίνον Α. Χοϊμέν Δ. Κρα-

αὐτῆς καὶ κατ' αὐτὴν τηλεγραφικαὶ εἰ
ζοφεραὶ εἰς τὸ βάθος, ἀμφίβολοι, κιν
τικαί, τείνουσαι ἐν τῷ συνόλῳ των μ
νὰ παραστήσωσιν, ὅτι τὸ μικρότερον ἐ
κακῶν, τὸ ὁποῖον θὰ ἐπεκληροῦτο εἰς
παρὰ τῶν Ἰσχυρῶν, θὰ ἦτον ἡ διὰ
καιρὸν ματαίωσις τῆς ἑνώσεώς μας
τῆς Ἑλλάδος, ἀπὸ τὴν ἀγωνίαν αὐτὴ
ἐφιαλτικήν, τὴν μαρτυρικὴν μᾶς ἀ
τρωσεν ἡ τρομερὰ βροντὴ τοῦ ἑλληνικ
λεβόλου, ἡ ἐξαγγέλλουσα εἰς πάντα
τριημέρου, ὅτι τὰ τέκνα τῆς Ἑλλ
Πατρίδος, δὲν δύνανται κατὰ τὰς κ
στορικὰς αὐτὰς περιστάσεις τῆς ἀνα
ὅλου τοῦ παρελθόντος τοῦ κόσμου κα
σπασθῶσι διὰ τῶν θελήσεων καὶ τῶν ὑπ
σμῶν τοῦ ἑνὸς καὶ τοῦ ἄλλου ἀπὸ τῶν
πων αὐτῆς, νὰ χρησιμοποιηθῶσι διὰ
βαρίαν τῶν ἀντιθέσεων καὶ τῶν συμ
τολογικῶν περιπλοκῶν τῶν ξένων,
ποχρεωθῶσι νὰ ἀνεχθῶσιν ἀκομη ἀφ' ἐ
ὑπὸ οἱουδήποτε τύπου, τοὺς ἐπὶ αἰῶνα
ράννους των.

Καὶ μᾶς ἀπήλλαξεν ἡ σταθερὰ κα
φασιστικὴ διὰ τοῦ Ἑλληνικοῦ τηλ

27 Marca.

Dzisiaj ogłoszono oficjalne wiadomości z pola walki Małej Azji są następujące: 25 Marca 1921 roku. —

Południowy oddział od strony Uszaka.

„Po rozparciu nieprzyjaciela nastąpił pościg jego aż do wzgórz Totu-Bunar," wśród trudnych przejść i nagromadzonych śniegów. Do dziś poniesione straty wynoszą w 4 zabitych żołnierzach, 2ch oficerów i 23 piechurów rannych. — Niewolnika tureckiego wzięliśmy 320 osób, w liczbie których znajdują się trzej oficerowie. Dostały się w ręk naszych 4 armaty, 4 mitrailleuzy, wielka ilość różnego gatunku materjałów wojennych i 11 wagonów przepełnionych materjałem drzewnem. —

Η ΧΙΟΝΟΣΚΕΠΗΣ ΜΙΚΡΑΣΙΑ

ἀξιωματικοὶ ε[illegible] τὴν πεδιάδα, κεκαλυμμένην ὑπὸ χιόνων.

δύνους ἐκ τῆς νέας στάσεως τῶν Τούρκων, οἱ ὁποῖοι, πεισθέντες, ἕνεκα τῆς δημιουργηθείσης περὶ τὴν Διάσκεψιν τεχνητῆς ἀτμοσφαίρας, ὅτι ἡ Ἑλλὰς ἐλαχίστας πλέον ἐλπίδας ἔχει νὰ περισώσῃ τὸ ζήτημά της τῆς Σμύρνης καὶ τῆς Μ. Ἀσίας, καὶ ἐξωθούμενοι σατανικῶς ἀπὸ γνωστοὺς ἀντιζήλους τοῦ Ἑλληνισμοῦ ἐν Ἀνατολῇ, ἤρχισαν νὰ θέτωσιν εἰς ἐνέργειαν ἄτιμα μέσα, προκαλοῦντες τοὺς πληθυσμοὺς καὶ τὰς στρατιωτικὰς ἀρχάς, δια νὰ ὑποβοηθήσωσι τὸ ὑπὲρ τῆς Τουρκίας προσδοκώμενον ἀποτέλεσμα τῶν ἐν Εὐρώπῃ ἐνεργειῶν.

Μόλις ἦλθε τὸ ἄγγελμα τῆς κλήσεως τῶν τριῶν ἡλικιῶν, ἀνεζωογοννήθημεν, καὶ ὡς ἀντίκτυπος ἐπηκολούθησεν ἡ ὕψωσις τῆς τιμῆς τῆς δραχμῆς καὶ ἡ ψυχικὴ ζόφωσις τῶν Τούρκων. Διησθάνθησαν τὴν συνέχειαν. Αἱ μορφαί των ἔγιναν ἀποτόμως πενθηραί. Αἱ ἐφημερίδες των ἤνοιξαν πῦρ κατὰ τῆς Ἀγγλίας, ὡς ὑποκινούσης τοὺς Ἕλληνας, ὡς στρεφομένης ὁριστικῶς ὑπὲρ τῆς Ἑλλάδος. Ἐν τούτοις τὴν Ἑλληνικὴν ἐπίθεσιν εὐαρεστοῦνται νὰ τὴν χαρακτηρίζωσιν ἄσκοπον...

Εἰς ἀντίθεσιν τῆς χρηστομαθειακῆς πολιτικολογίας καὶ τῶν ἀπελπιστικῶν ὠρυγῶν τῶν τουρκικῶν ἐφημερίδων, αἱ ἑλληνικαί,

Γεωργιάδου.

Ζητεῖ νὰ μάθῃ παρ' ἐμοῦ [illegible] νέα, ἐν μεγίστῃ ἀδημονίᾳ, [illegible] δημοσιευθῇ ἀκόμη τὸ πρῶτ[illegible] λέν. Δὲν ἐπρόφθασα νὰ τελει[illegible] γνωσίν του, καὶ ἔξαλλος, μὲ [illegible] ὀφθαλμούς, ἐκδηλώνει τὴν β[illegible] ποίησίν του, τὴν μεγίστην χ[illegible] φέρει ἀναψυκτικὰ εἰς ὅλους [illegible] φενεῖω. Ζητεῖ ἀπλήστως νὰ [illegible] ρείας. Ἀπορεῖ διὰ τὴν ταχύ[illegible] λάσεως, καὶ δέεται πρὸς τὸν [illegible] σῃ τὰ ἑλληνικὰ ὅπλα.

Ὁ εὐγενὴς στρατηγὸς κ. [illegible] πληρῶν τὸν Ἀρχιστράτηγ[illegible] νὰ ἱκανοποιήσῃ ὅλους τοὺς [illegible] τὸ Ἀρχηγεῖον καὶ ἐρωτῶντα[illegible] ὅτι ὁ Στρατός μας ἀντεκατέσ[illegible] φημον *Ἀέρα*, μὲ τὸ περιλάλη[illegible] μόλις ἔμαθεν ὅτι ὁ Μέγας Ἀ[illegible] ἔλθῃ νὰ ἀναλάβῃ νὰ τὸν ὁδη[illegible] εἰς τὰς νίκας καὶ εἰς τὴν δ[illegible]

Προχθὲς συνέβη καὶ ἓν ἐπ[illegible] κτηριστικώτατον τῆς μεταστρ[illegible] μάτων. Εἶχε διαδοθῇ, ὅτι ἐφ[illegible] ὁ πρίγκηψ Ἀνδρέας, καὶ κα[illegible] ἤρχετο τοῦ Κορδελιοῦ ἡ [illegible] Πάλλην ἁμαξοστοιχία, ὁ πλη[illegible]

Północne crotto od strony Brussji.

„Wojska nasze posunęły się aż do linji Bazardżyk-Jenikioj, znajdującej się o 11 kilometrów na wschód od Biledżyku.

„Nasze aeroplany bombardowały stację aeroplanów w Eski-Szehirze jako też znajdującego się w rejteradzie nieprzyjaciela". —

podpisany Jenerał Papulas. —

Nie przeszkadza to ażeby turcy, ponosząc ciężkie straty i gnani przez wojska greckie, ogłaszali przed światem niebywałe ich zwycięztwa.

Ogłosili oni w europejskiej prasie wzięcie do niewoli w jednej z ostatnich bitew 1700 żołnierzy i zdobycie 100 armat greckich! —

#

Górna artylerja w marszu

109a

ρενισεως του Κεμάλ.

Δημοσιεύεται τέλος ἡ ὑπέροχος καὶ σπαρτικὴ ἡμερησία διαταγὴ τοῦ ἀρχιστρατή-. Ἀπὸ τῆς ἡμέρας ἐκείνης ὁ κοσμος ἐν ἄλλο δύναται νὰ σκεφθῇ, εἰμὴ τὴν λιξιν καὶ τὴν ἔκβασιν τοῦ ἀγῶνος. Ἡ ταγὴ αὐτη ὑπῆρξε τὸ ἔναυσμα τῆς ἀναξεως ὅλων τῶν ψυχῶν. Αἱ ἐφημερίδες ονται ἀνάρπαστοι, τὰ δημοσιογραφικὰ φεῖα εὑρίσκονται ἐν διαρκεῖ πολιορκίᾳ, ἀλλεπαλλήλως καταφθάνοντα εἰς τὸ ρατηγεῖον ἀνακοινωθέντα δημιουργοῦσι κωμίαν ἐνθουσιασμοῦ. Οἱ ἀξιωματικοὶ γίται ἀντικείμενα ζωηροτάτων λαϊκῶν ἐκδώσεων, ἡ μουσικὴ τῆς φρουρᾶς διασχίτὴν προκυμαίαν μὲ τὸ ἀναφλεκτικὸν ριον τοῦ «Ἀητοῦ». Ἡ κίνησις τῆς πόος ἐξαιρετική, φέρουσα εἰς τὴν μνήμην ἐνδόξους ἡμέρας τῶν Βαλκανικῶν πολων.

Εἰς μίαν γωνίαν τοῦ καφενείου Φώτη θεται ὁ Κιρκάσιος ἀρχηγὸς Ἐτέμ, ὁ προάσας τὴν τύχην τοῦ Κεμάλ καὶ ἀποκαλας τὴν ἐγκληματικότητά του, μετὰ τοῦ λφοῦ του Ρεσὴτ καὶ τοῦ μαστυρήσαντος

καὶ ἀναπληρωτὰς μὴ κεκτημένου Νόμου ὁριζόμενα προσόντα καὶ λ ἐνεργοὶ εἰς τὰ αἴσχη τῶν Ἰουλ μίσαντας καὶ λάφυρα.

3) Πρὸ ἔτους καὶ μέχρι σήμε ἐκτελοῦν τὴν προσοδοφόρον ὑπ διανομῆς τῶν ἐπιταγῶν προν παρανόμως τέσσαρας ταξινόμους νομεῖς ὡς ὁ Νόμος ὁρίζει.

4) Τοποθετεῖ εἰς τὴν ὑπηρεσία μῆς τῶν ἐπιταγῶν διανομέα ἀγ μοποιηθέντα καὶ προαχθέντα μὴ ἔχοντα 10ετῆ ἐν συνόλῳ ὑπ αλλοῦ ὡς ὁρίζει ὁ Νόμος.

5) Ἐνεργεῖ ἀπολύσεις ἐκτάκτ πληρωτῶν καὶ ἀκολούθως ἀνα κατόπιν των ἐνεργειῶν τῶν ἐ μεροληπτικῶς καὶ συμφώνως πρ του πολιτικὰς ἀντιλήψεις.

Πρὸ τοιαύτης εὑρισκόμενοι καὶ συμπεριφορᾶς εἴμεθα ὑπ ὑποχρεοὶ ὅπως καταστήσωμεν τ' γνωστά, καθ' ὅτον φερόμεθα εἰς σμα ὅτι οὐδέποτε θέλει ἐνεργηθ μος παρὰ τοῦ ἐν λόγῳ κ. Γενικο εἰς βάρος πάντοτε τῶν ὑπὸ τας ὑπαγομένων.

28 Marca.

W dzisiejszych rannych dziennikach zostało podano do wiadomości następujący urzędowy komunikat:

26 Marca 1921 roku.

Południowe czoło Ušaku.

„Wojska nasze napadły nieprzyjaciela zajmującego linję Bat-Makmut. Po przepędzeniu go z tamtąd ścigano aż do ~~wysokości~~ linji wyżyn wsi Arapty znajdujących się w oddaleniu 6 kilometrów na zachód od Afion-Karahisaru.

„Atak skierowany w kierunku tej linji został powstrzymany z powodu ~~nastania~~ nocy. Straty poniesione przez nas są małe.—

Północne czoło od strony Brussy.

„Posunięcie się naprzód kontynuowano

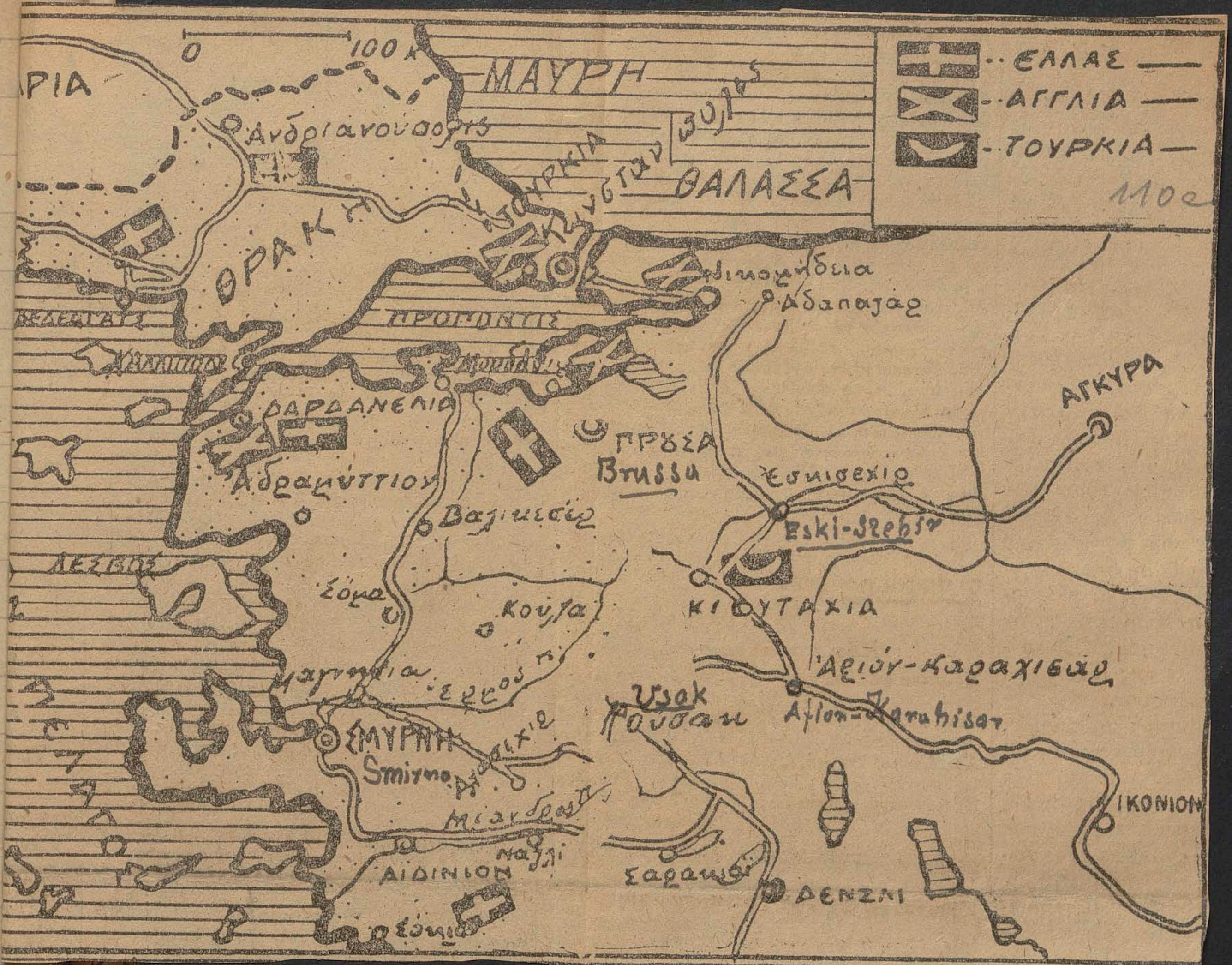

0
100 χ
ΜΑΥΡΗ
ΘΑΛΑΣΣΑ
ΕΛΛΑΣ
ΑΓΓΛΙΑ
ΤΟΥΡΚΙΑ
110e
ΘΡΑΚΗ
ΠΡΟΠΟΝΤΙΣ
ΔΑΡΔΑΝΕΛΙΑ
Brussa
ΑΓΚΥΡΑ
Eski-Sehir
ΚΙΟΥΤΑΧΙΑ
Usak
ΣΜΥΡΝΗ
Smirne
Afion-Karahisar
ΑΙΔΙΝΙΟΝ
ΔΕΝΙΖΛΙ
ΙΚΟΝΙΟΝ

ν τῶν συγκινήσεων
λως ἐτάρασσον τὴν

ἂν ἐξηκολούθησε:
ρεντία, ἡ ἀτρόμητος
ντία, ἡ ἀφωσιωμένη
ννας ἤρχισε τὸν ἀ-
ὲν Λουπέν. Διὰ νὰ
τὲν ἔγραψεν ἡ μάλ-
γραφῇ τὸ ἄρθρον
ὸ πρωτότυπον σεῖς
μιὰ κουβαρίστρα.
όπευε νυχθημερόν,
ὸν Λουπὲν ἤκουσεν
νῇ μὲ τὸν ἐνωμο-
νὰ ἐκφράζῃ τὴν
ικειμένην σύλληψίν
ἀπὸ τὸν Λουπὲν
τὸ σιδηροῦν παρα-
ἀμέσως ἐπ' αὐτοκι-
ν τοῦ βουλεβάρτου
φθάσῃ ὅμως πάρα
ώρθωσε νὰ μὲ προ-
ἀστυνομικοὶ εἶχον
πίτι μου. Ἐν τού-
ἐνωρὶς ὅπως μὲ
ωξίν των.

πιστίας πρὸς ὑμᾶς,
ἀναμεμιγμένον μὲ
αὐτὴ μοῦ τὸ εἶχε
ὸ καταλάβῃ καὶ ἡ
ίκοσι λεπτὰ ποὺ μᾶς
κάμωμεν τοὺς χω-
τὰ ἴχνη μας, γρή-
ἠμποροῦσε, μοῦ ἐ-
αμμὰς τῆς ὑποθέ-
ὀλίγας λέξεις τὸν

Δὲν ἔχει ἄλλωστε τίποτε νὰ ἐπιδείξῃ καὶ συνεπῶς οὐδεὶς λόγος ὑπάρχει διὰ νὰ μεταβληθῇ εἰς βιτρίναν. Ἀντιθέτως τὸ θῆλυ ὀργιάζει. Ἔχει νὰ ἐπιδείξῃ πολλὰς ὡραιότητας, πολλὰς τελειότητας. Καὶ μόλις τὸ ἀπαίσιον Ἔαρ φθάσει, μόλις ἀρχίσουν ν' ἀνθίζουν τὰ τριαντάφυλλα, ἀρχίζει νὰ μεταβάλλεται εἰς προθήκην. Δύνασθε νὰ ἴδητε ἀλλὰ ὄχι καὶ ν' ἁπλώσετε καὶ νὰ πάρετε. Πόσοι πειρασμοὶ εἰς κάθε σας βῆμα; Σᾶς ἔρχεται ἴλιγγος! Ὑπάρχουν θηρία, τὰ ὁποῖα συμβαίνει κἄποτε νὰ εἶνε καὶ ἀκίνδυνα. Αὐτὸ ὅμως τὸ θηρίον τῆς ὁδοῦ Σταδίου μὲ τὴν διαφανῆ μουσελίναν σᾶς κατασπαράσσει μὲ μόνην τὴν θέαν του. Εἶνε δυνατὸν νὰ πάθετε συμφόρησιν, συγκοπήν, ἔξαψιν, τρέλλαν, ντελίριουμ τρέμενς. Σᾶς ἔρχεται ν' ἀνακράξετε: «Σκεπάσου κορίτσι μου, πρὸς θεοῦ!» Ἄ, εἶχεν ἀσφαλῶς μέγα δίκαιον ἐκεῖνος ὁ ὁποῖος ἐπρότεινε νὰ κυκλοφοροῦν οἱ ἄνθρωποι ἐντελῶς γυμνοὶ εἰς τοὺς δρόμους χάριν τῆς ἠθικῆς. Τὸ γυμνὸν εἶνε τόσον ἀθῶον, ὅσον σκανδαλῶδες εἶνε τὸ ἡμίγυμνον. Ἢ μήπως δὲν συμφωνεῖτε;

Φαντάζιο

ΕΛΛΗΝΙΚΗ ΠΟΙΗΣΙΣ

('Απὸ τῆς «Σκιές»).

Κάτι μπουμπούκια...

Κόκκινα φύλλα, χρυσά, χρυσοκόκκινα φύλλα
[σπαρμένα
Στῆς βουρκωμένης Ἀθήνας τὸ χῶμα μαζὶ
[καθὼς πᾶμε
Καθὼς κυλᾶμε μαζί, πότ' ἐδῶ, πότ' ἐκεῖ λυ-
[τημένα,
Κάτι μπουμπούκια ποὺ λυώνανε μεσ' στόχει-
[μῶνα, θυμᾶμαι.

Τ' εἶν' ὁ καημός σας; Ἐτρέμαν ἐκεῖνα σὲ κά-
[ποιο κλωνάρι
Τριανταφυλλιᾶς, ποὺ ἐκεῖ ἀπάνω στὸν τοῖχο
[μας εἶχε ἀκουμπήσει,
Τρέμαν καὶ λυώνανε, φύλλα μου, μέσ' στὸ
[χιονιὰ τοῦ Γενάρη

— Τὰ περισσότερα εἶνε χλωμὰ καὶ μαρτυροῦν ἀψευδῶς, ὅτι καὶ πέρυσι...ἐστέγασαν τοὺς κυρίους των.

— Ἄχ! αὐτὴ ἡ ἐπιστράτευσις!

— Δὲν ἀφήνει οὔτε τοὺς πατέρας τοῦ Ἔθνους.

— Καὶ ὁ κ. Ὑπουργὸς τῶν Στρατιωτικῶν ἐρωτηθεὶς περὶ τοῦ λίαν λεπτοῦ αὐτοῦ ζητήματος ἐδήλωσεν, ὅτι οὔτε εἰς αὐτοὺς θὰ παρασχεθῇ ἀναστολή.

— Ἂν καὶ αἱ ὧραι τοῦ περιπάτου ἐντὸς τοῦ Ἀνακτορικοῦ Κήπου περιωρίσθησαν, ἐς τούτοις οἱ Ἀθηναῖοι τὸν κατέκλυσαν χθές.

— Μετὰ τὴν λειτουργίαν πλήθη οἰκογενειῶν ἰδίᾳ, ἐπέρασαν τὰς ὥρας των ἐντὸς αὐτοῦ μέχρι τῆς μεσημβρίας.

— Ἡ λειψυδρία ἀρχίζει νὰ γίνεται ἀληθὲς μαρτύριον διὰ τοὺς Ἀθηναίους.

— Καὶ πολλοὶ καταφεύγουν εἰς τὰ γειτονικὰ πηγάδια, ὅπου ὑπάρχουν τοιαῦτα, μὴ δυνάμενοι νὰ περιμένουν τὴν ἔλευσιν τοῦ ὕδατος εἰς τὴς βρύσες.

— Περισσότερον ὅμως τῶν Ἀθηνῶν μαστίζει ἡ λειψυδρία τὸν γείτονα Πειραιᾶ.

— Καὶ οἱ Πειραιεῖς πίνουν νερό... Πόρου, ὡς ἀποκαλεῖται τὸ ὕδωρ, τὸ πωλούμενον εἰς τὰς ὁδοὺς ὑπὸ πλανοδίων ὑδροπωλητῶν.

— Ὑπάρχουν ὅμως καὶ ἡμέραι καθ' ἃς οἱ πωληταὶ νεροῦ οὐδαμοῦ ἐμφανίζονται.

—Καὶ τότε οἱ Πειραιεῖς καταπίνουν τὸν σίελόν των καὶ ἀναμένουν!...

—Ἤρχισαν ἀπὸ τοῦδε αἱ σχετικαὶ ἐνέργειαι διὰ τὴν ἐξασφάλισιν ἐπαρκείας κρέατος κατὰ τὰς ἑορτὰς τοῦ Πάσχα.

—Ἐλπίζεται δέ, ὅτι μέχρι τῆς ἑορτῆς αὐτῆς θὰ συγκεντρωθῇ ἐν Ἀθήναις ἱκανὸς ἀριθμὸς σφαγίων.

—Αἱ Ἀτθίδες οἰκοκυράδες εὑρίσκονται ἐν ἀναστατώσει.

—Εἰς τὰ παντοπωλεῖα δὲν ὑπάρχει οὔτε δράμιον πετρελαίου.

—Καὶ εἰς πολλὰ σπίτια, τὰ ὁποῖα δὲν φωτίζονται μὲ γκάζ ἢ ἠλεκτρικόν, ἐγκατεστάθη ὁ λύχνος, ὡς κατὰ τὰς ἡμέρας τοῦ ἀποκλεισμοῦ.

—Μέχρι πότε δὲ θὰ παραταθῇ αὐτὸ οὐδεὶς

ΕΘΝΙΚ
Τὸ ὑπε
Σάββατ
κατ'
Διάρκεια

Πρακτ
Τηλ. 3—
κτορεῖον
Γιαννουλ

ΑΘ
ἀ)π «ΑΡ
2 μ. μ. δι
δανέλλια
ἀ)π «ΡΟ
διὰ Χαλ
Ὄρος, Καρ
λήνην καὶ
Ἀτμόπλ
Μαρτίου
κλειον, Ἀ
Πρακτο
τηλ. 263.
γραφεῖα Κ

ΕΘΝ
Πε
Τὸ ὑπε

ἀναχωρήσ
Γόρκ
ἐπιβάτας
Διὰ πλ
τησιν θέ
Ἐν

się aż do linji Bazardżyk – Kiert – Kiri – Kizil Seraj na południe Soukgiölu.
„Zdaje się że nieprzyjaciel zajmuje pozycje silnie zabezpieczone po za tę linię.
Podpisany Jenerał Papulas
Afion Karahisar stanowiła ważny punkt kolei żelaznej z Konstantynopola do Bahdadu z kąd rozpoczynała się gałęź wiodąca do Ikonium. –
Za czasów Bizantyńskich warownia zbudowana na urwistych skałach znana pod imieniem „Akroinos" potem zostało otoczona licznemi bawołami, zamieniając się na znaczne miasto. –
Jeszcze dzisiaj wieczorem przy zachodzie słońca ludność Ateńska

dniowe czoło: – Oddział kawalerji uzbrojonej w maszynowe karabiny gotowy do wymarszu.

ΜΕΤΩΠΟΝ ΝΟΤΙΟΥ ΟΜΑΔΟΣ.-Πολυβολαρχία τοῦ ἱππικοῦ ἑτοίμη πρὸς ἐκκίνησιν.

Λέγει αὐτὰ διὰ νὰ μ' εὐχαριστήσῃ.»

('Ἐκ τῆς Idea Nazionale)

ΜΩΡΙΣ ΛΕΜΠΛΑΝ

ΤΑ ΔΟΝΤΙΑ ΤΗΣ ΤΙΓΡΕΩΣ

(Συνέχεια ἐκ τοῦ προηγουμένου)

—Ποίου, κύριε Διευθυντά; Δὲν ἠδυνήθη νὰ κρατηθῇ νὰ μὴ ἐρωτήσῃ ὁ Δὸν Λουΐ.

Ὁ κ. Ντεμαλιὼν δὲν ἀπήντησεν. Ἐτελείωσε τὴν ἀνάγνωσιν τῆς ἐπιστολῆς. Ἔπειτα ἤρχισεν, ἀργά, ὡς ἄνθρωπος ποὺ ζυγίζει κάθε του λέξιν... Ἐπὶ τέλους ἀνέγνωσε μεγαλοφώνως:

—«Κύριε Διευθυντά,

Ἀπὸ μίαν ἀλληλογραφίαν μοῦ ἀπεκαλύφθη ἡ ὕπαρξις μιᾶς ἀγνώστου κληρονόμου τῆς οἰκογενείας Ρουσσέλ. Μόλις σήμερα κατώρθωσα νὰ προμηθευθῶ τ' ἀναγκαιοῦντα ἔγγραφα διὰ τὴν πιστοποίησιν, καὶ τὴν τελευταίαν στιγμὴν, κατόπιν ἐμποδίων ἐντελῶς ἀνελπίστων, κατορθώ-

στὰς καὶ ἀγνώστους πολιτείας τῆς ὑδρογείου. Φίλοι μου, γιατί αὐτὴ ἡ καταντιά, ἡ προχειρολογία, ἡ τσαπατσουλωσύνη, ἡ ἔλλειψις καὶ κόκκου καλαισθησίας, ἡ περιφρόνησις, ὁ ζεμανφουτισμὸς ποῦ ἐξακολουθοῦν νὰ ἐπικρατοῦν εἰς τὸν τόπον μας;

Ἐκαθήμεθα εἰς τὴν ἐξέδραν ἑνὸς ἀπὸ τὰ λεγόμενα ἀριστοκρατικὰ κέντρα τοῦ Φαλήρου καὶ ἀπολαμβάνοντες τὸ νέκταρ ἐκλεκτῆς φιάλης τῆς Βουργουνδίας νανουριζόμενοι ἀπὸ τὸν φλοῖσβον τοῦ κύματος ποῦ ἤρχετο νὰ ἐναποθέσῃ τὴν δαντέλλαν τῶν ἀφρῶν του ἐπὶ τῆς ὑγρᾶς ἄμμου. Γλυκεῖα νάρκη διέτρεχε τὰς φλέβας μας. Ὁ ἀφορισμὸς τοῦ φίλου μᾶς ἐπανέφερεν εἰς τὴν πραγματικότητα.

— Τί ἐννοεῖς, φίλτατε;

— Λέγω ὅτι αὐτὸ ποῦ βλέπω ἐδῶ εἶνε πρωτοφανές. Ὑπάρχει μία ὡραία ἀκτή, ἀσύγκριτος, ὀνειρώδης. Ἀκόμη μία νύκτα μαγευτική. Ὑπάρχουν ἀρώματα τοῦ Ουμπιγκὰν, τοῦ Κοτύ, ἰώδιον ἀπὸ ἐκεῖνο ποῦ μόνον ἡ Φαληρικὴ θάλασσα ἠμπορεῖ νὰ μᾶς δώσῃ, ὡραῖες κυρίες, ἀδάμαντες, [illegible] μαργαριτῶν, τὰ

γνωμονοῦντες τοὺς Αἰόλους διά
νοιάν των.

—Εἰς τὴς γειτονιὲς ἤρχισαν νὰ
ἤδη εἰς τὸ ὕπαιθρον.

—Καὶ εἰς τὰ συνοικιακὰ στενοσόκ
στατα κανεὶς τὰς νυκτερινὰς ὥρας
των κωμικῶν καὶ ἀλλοκότων.

—Ἄνθρωποι εὑρίσκονται μακαρίω
μένοι εἰς τὰ πεζοδρόμια καὶ ρογχαλί
σίως.

—Χράμια εἶνε στρωμένα καταγῆς
πάνω δὲν ὑπάρχει ἄλλο σκέπασμα ἀ
ναστρον οὐρανόν...

— Ἡ συνήθεια αὐτὴ εἶνε παμπαλ
Ἀθήνας.

— Ὅταν ἡ ζέστες σφίξουν, τὸ ἅ
λον καταλαμβάνει τὸ ὕπαιθρον...

— Καὶ κοιμᾶται καὶ φρουρεῖ σ
ὡραῖον φῦλον, τὸ ὁποῖον κοιμᾶται
χαμηλῶν οἰκίσκων μὲ πόρτες καὶ
ὀλάνοικτα !

— Ἐκτὸς τοῦ Β. Κήπου ἤρχισε
ται καὶ ὁ λαχανόκηπος τῶν Νέω
ρων.

— Φυτεύονται εἰς αὐτὸν σπάν
διάφορα καρποφόρα δένδρα.

— Ὁ Βασιλεὺς συνέστησεν εἰς ε
πόνους ὅπως φυτεύσουν εἰς τὸν
καὶ ἀρκετὰ πεῦκα.

—Κατοπιν τούτου ἀπεφασίσθη
100 ἐν ὅλῳ πεύκων εἰς ἴσας ἀπο

została obwieszczona uderzeniem w dzwony ze wszystkich kościołów o pocieszającej i pierwszej nowinie odniesienia ważnego zwycięstwa przez zdobycie miasta Karahisaru.—

W krótce potem miasto zostało oświecone rzęsiście iluminacją i ludność wysypała się na ulicy dla świętkowania pożądanego przez wszystkich powodzenia.—

Detale odnośne do odniesionego zwycięstwa będą ogłoszone w jutrzejszych dziennikach.—

29 Marca.

W dzisiejszych porannych dziennikach został ogłoszonym pod wczorajszą datą następujący urzędowy okulnik:

„ Po wielogodzinnym wściekłym

Afion-Karahissar.

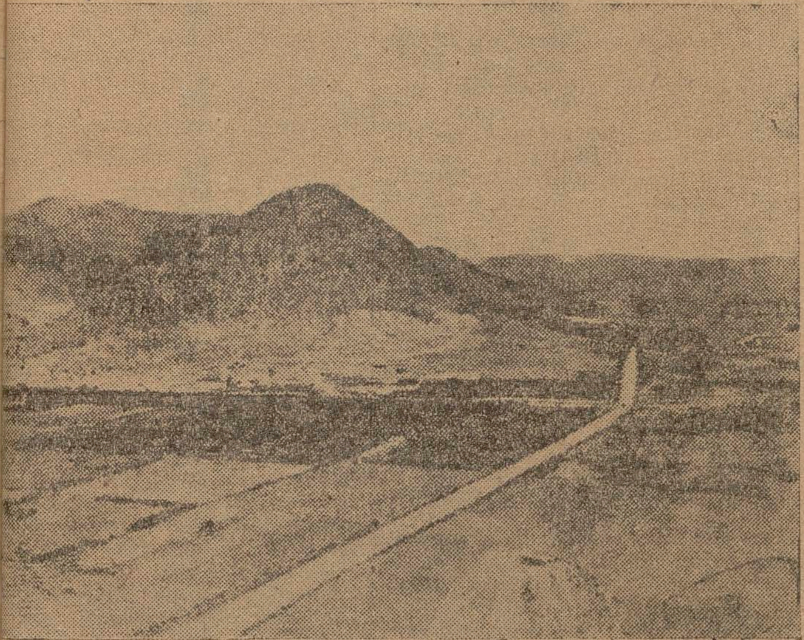

Droga przez którą wkroczyło greckie wojsko.

ΑΦΙΟΝ-ΚΑΡΑΧΙΣΣΑΡ

διὰ τῆς ὁποίας εἰσῆλθε νικηφόρος ὁ Ἑλληνικὸς στρατὸς εἰς τὴν πόλιν

Afion-Kara-Hissar.

112a

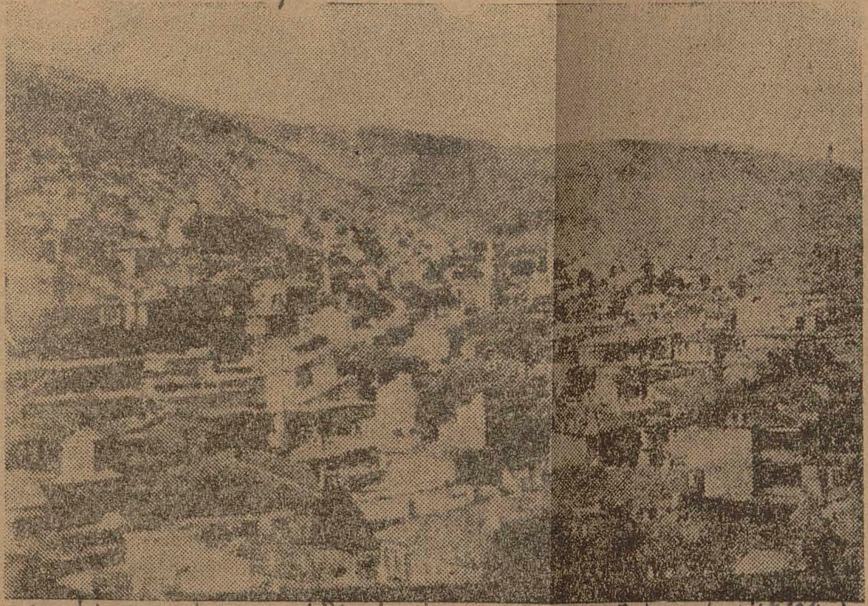

Część miasta pomiędzy fortecą z czasów Bizantyńskich i wzgórza Kira-Kale.

ΑΦΙΟΝ-ΚΑΡΑΧΙΣΣΑΡ

Τὸ μεταξὺ τοῦ Βυζαντινοῦ Φρουρίου καὶ τοῦ λόφου Κυρὰ—Καλὲ τμῆμα τῆς πόλεως

Πλέον παντὸς ἄλλου, ὁ Αὐτοκράτωρ τῆς Γερμανίας ἐδιάζετο. Τὴν 30ὴν Ἰουνίου, ὁ Τσίρσκυ, πρεσβευτὴς τῆς Γερμανίας ἐν Βιέννῃ, ἀπηύθυνε πρὸς τὸ Βερολῖνον ἔκθεσιν ἐν τῇ ὁποίᾳ ἔλεγε: «Χθὲς ἤκουσα σοβαροὺς ἀνθρώπους νὰ ἐκφράζωσι τὴν ἐπιθυμίαν των ὅπως αἱ διαφοραὶ μετὰ τῶν Σέρβων κανονισθῶσι ταχέως καὶ ὁριστικῶς. Ἀλλ' ἐγὼ ἐπωφελοῦμαι πάσης εὐκαιρίας, ὅπως συμβουλεύω ψυχραιμίαν καὶ προσοχήν», Καὶ σχολιάζων τὸ τηλεγράφημα τοῦτο, ὁ Γουλιέλμος σημειοῖ εἰς τὸ περιθώριον: «Ποῖος τοῦ ἔδωκε τὸ δικαίωμα νὰ εινε τόσον μετριοπαθής; Εἶνε ἁπλούστατα βλάξ. Τί τὸν ἐνδιαφέρει αὐτὸν ἡ ψυχραιμία ἢ ἡ προσοχή; Εἶνε δικαίωμα τῆς Αὐστρίας νὰ ἀποφασίσῃ ὅ,τι νομίζει συμφέρον της. Ὁ Τσίρσκυ νὰ μοῦ κάμῃ τὴν χάριν νὰ μὴ ἀναμιγνύεται. Ἡ ἱστορία αὐτὴ μὲ τοὺς Σέρβους εἶνε πλέον καιρὸς νὰ κανονισθῇ. Τώρα ἢ ποτέ!». Τὸ σύνθημα ἐδίδετο: Νὰ μὴ συγκρατήσωσι τὴν Αὐστρίαν. Τοὐναντίον, νὰ τὴν ἐνθαρρύνωσι πρὸς δρᾶσιν ἄμεσον. Ἀλλ' ἡ Αὐστρία δὲν εἶχεν ἀνάγκην ἐνθαρρύνσεως ὅπως προβῇ εἰς τὴν ἄδικον ταύτην ἐπίθεσιν' Δύο ἡμέρας πρότερον ὁ κ. Dumaine ἐτηλεγράφει ἐκ Βιέννης πρὸς τὴν Γαλλικὴν Κυβέρνησιν; «Τὸ ἔγκλημα τοῦ Σεραγιέβου ἀφύπνισε τὰς μνησικακίας τῶν Αὐστριακῶν στρατιωτικῶν κύκλων καὶ ἐκείνων, οἵτινες δὲν συγχωροῦσι τὴν Σερβίαν ὅτι κατέχει εἰς τὰ Βαλκάνια τὴν θέσιν, ἣν κατέκτησεν. Ἐπὶ τοῦ ἐγκλήματος τοῦ Σεραγιέβου, ζητοῦσι παρὰ τῆς Σερβίας ἀνάκρισιν ἐξευτελιστικήν, ἣν θὰ ἀπέρριπτεν ἡ στοιχειωδεστέρα ἀξιοπρέπεια Καὶ τὸ πράττουσιν ἀκριβῶς, ἵνα ἡ ἄρνησις τῆς Σερβίας τοῖς προμηθεύσῃ τό

θομετροῦν ποτὲ τὴν ψυχὴ τῶν πραγμάτων. Διὰ νὰ ἰδῇ παραδείγματος χάριν τι χρώματος εἶνε τὸ ὕδωρ, θὰ ἔπρεπε νὰ σκύψῃ κάτω εἰς τὴν νερομάνναν καὶ νὰ γεμίσῃ ἕνα κύπελλον ἀπὸ κόκκινον κρύσταλλον κ' ἔπειτα νὰ τὸ ὑψώσῃ εἰς τὸν ἥλιον. Καὶ διὰ νὰ γνωρίσῃ τὴν γεῦσίν του, θὰ ἔπρεπε προηγουμένως νὰ εἶχε φάγει λαδερὲς ἀγκινάρες. Χωρὶς ἄλλο θὰ τοῦ εἶχαν διαφύγει τ' ἀπόκρυφα τῶν μυστικῶν ἑνώσεων, κ' ἐτόλμησε νὰ ἐκστομίσῃ μίαν τέτοιαν ὕβριν. Ποτέ μου δὲν ἐγνώρισα μεγαλήτερον ψεῦδος ἀπὸ τὴν Φυσικήν. Παθαίεει καὶ αὐτὴ ὅ,τι κάθε τι ποὺ ἔχει ἀξίωσιν νὰ φαντάζῃ ὡς γυμνὴ ἀλήθεια. Ἀπὸ τὴν ἀλήθειαν τὴν πολλὴν καταντᾷ ψέμμα. Μήπως δὲν εἶνε οὗτὴ ποῦ μᾶς λέγει ὅτι τὸ παράξενον βοΐσμα ποὺ ἐνωτιζόμεθα ἀπὸ τὸ κογχύλι, εἶνε ἀποτέλεσμα τῶν ἤχων καὶ τῶν ἀνακλάσεων τοῦ αἰθέρος, καὶ ὄχι ἡ ἀνάμνησις τοῦ μακρυνοῦ παφλάσματος τοῦ ὠκεανοῦ; Διὰ νὰ εἶνε ὡραία ἡ ζωή, ἔχει ἀνάγκην τῶν χρυσοπαρύφων πέπλων, ποὺ τὴν συγκαλύπτουν. Ἀνασύρατε ὅλα αὐτὰ τὰ ἀπατηλὰ μαγνάδια καὶ θὰ ὀπισθοχωρήσετε μετὰ φρίκης.

Ἔτσι λοιπὸν καὶ τὸ νερὸ διὰ ν' ἀποκτήσῃ ψυχὴν καὶ νὰ σᾶς ὁμιλήσῃ εἰς τὸ μάτι καὶ νὰ σᾶς φλυαρήσῃ εἰς τὸν λάρυγγα πρέπει νὰ πίνεται ἀπὸ ἰριδίζοντα κρύσταλλα καὶ ἀπάνω ἀπὸ ἀγκινάρες. Τότε ὁ λάρυγξ γαργαλίζεται, ἡδονίζεται, ἡδύνεται κ' ἐκστασιάζεται. Ψάχνει εἰς τὸ ὀγκῶδες λεξιλόγιον ὅλων τῶν γεύσεων καὶ ὅλων τῶν παραλλαγῶν των καὶ δὲν εὑρίσκει ποτὲ τὴν κυριολεξίαν. Ὁ σίελος ἀνακυκλοῦται διαρκῶς εἰς τὸ στόμα καὶ διαρκῶς θέλει νὰ κυλινδύεται πρὸς τὴν ἐξωτικὴν πηγήν, καὶ πάλιν ἐκπηδᾷ σακχαροσταγὴς καὶ ξεχύνεται εἰς πλατεῖαν ἄμπωτιν καὶ ποτίζει καὶ

— Οἱ Ἀτθοὶ λωποδύται εἶνε πολὺ ἰδιότροποι.

— Κλέπτουν αὐτοκίνητα οὐχ ἧττον ὅμως καὶ... μεντίους!

— Καὶ ὡς ἀναφέρει τὸ ἀντυνομικὸν δελτίον πολλοὶ τῶν ἀγαθῶν καὶ ὑπομονητικῶν αὐτῶν τετραπόδων ἀπήχθησαν τὰς τελευταίας ἡμέρας.

— Τὰ περισσότερα κρούσματα ἔγιναν εἰς τὴν Καλλιθέαν καὶ ταῖς Τζιτζιφιές.

— Κάποιος μάλιστα συμπολίτης ἀπελπισθεὶς διὰ τὴν ἀπώλειαν τοῦ... κὺρ Νικολῆ του κατέφυγεν εἰς τὰς ἐφημερίδας.

— Δι' ὧν ἀγγέλλει, ὅτι θὰ δώσῃ ἀνάλογον ἀμοιβὴν ἐὰν εὑρεθῇ κανεὶς νὰ τοῦ παράσχῃ πληροφορίας περὶ τῶν ἀπαγωγέων τοῦ ζωντοβολιοῦ του!

— Μὲ ἄλλους λόγους ἀπέκτησαν καὶ τὰ καλοκάγαθα αὐτὰ τετράποδα ἀξίαν σήμερον.

— Γνωστοῦ ὄντος, ὅτι ἄλλοτε ὁ θέλων νὰ παραστήσῃ τὸ ἀσήμαντον καὶ ἐντελῶς ἀστεῖον ἀπωλείας τινὸς ἐτόνιζεν: «Ἔχασα τὸν γάϊδαρό μου!...»

— Ὥστε οἱ συμπολῖται Μέντιοι, πάσης ἡλικίας καὶ παντὸς φύλου, δύνανται νὰ ὑπερηφανεύωνται!

— Ὅπου ἀποδεικνύεται δι' ἑκατομμυριοστὴν φοράν, ὅτι ὁ Ἔρως-εἴτε ὡς πάθος ἢ αἴσθημα ἀνθρώπινον, εἴτε ὡς...ἄνθρωπος καὶ μάλιστα συμπολίτης, εἶνε πάντοτε ἀλιτήριος.

— Καὶ ἰδοὺ ἀμέσως—ἀμέσως, ὅτι τὸν ἔρωτα...συμπολίτην τὸν συνέλαβεν ἡ ἀστυνομία!

— Ὁ συμπολίτης αὐτὸς, ὁ ἀκούων καὶ εἰς τὸ γλυκὺ καὶ συγκινητικὸν ὄνομα "Ερωτας, ἀλλὰ καὶ εἰς τὸ ὄνομα Σανδάλης διέπραξε, πᾶν ὅτι εἶνε δυνατὸν νὰ διαπράξῃ ἕνας Ἔρωτας.

— Ἤνοιξε δηλαδὴ Λέσχην... Ἐρωτικήν, εἰς

ΠΑΝΘΕΟΝ. Τὸ κόκκινο γάντι. Τὸ 10
12ον ἐπεισόδιον.
ΠΑΝΕΛΛΗΝΙΟΝ «Ἡ Καταστρο
ΣΠΛΕΝΤΙΤ. «Ἡ Ὀρδινάντσα».
ΑΤΤΙΚΟΝ «Ἡ Μπαρμπερίνα Χο
ΔΙΟΝΥΣΙΑ. «Ἡ Βαρκαρόλα.—Πα
ραρχίας μὲ τὴν Α. Μ. τὸν Βασιλ
μαχῶν τοῦ 1821.
ΠΑΝΟΡΑΜΑ. «Ἀητὸς»—«Ταραμ

ΚΟΙΝΩΝΙΚΑ

—Ὁ εἰδικὸς καρδιολόγος κ. Δ. δέχεται 7 Ἁγίου Κωνσταντίνου 11—12 καὶ 4—6 μ. μ.

Τοὺς κ. κ. Γιάννην Λαμπρόπουλο
θην Κουτσοχέραν ἀναγορευθέντας
ρας Νομικῆς συγχαίρω.

— ΟΦΘΑΛΜΙΑΤΡΕΙΟΝ ΓΙΑΝΝΗ
ραπεία ριζικὴ πασῶν τῶν ὀφθαλμ
ρεων. Κλεισθένους 2.

— ***Ἡ Ἀνικανότης, ἡ Ἐπιληψ***
θριτισμός, τὰ Νευρικὰ θεραπεύο
Ἠλεκτροθεραπευτήριον τοῦ κ. Π
λου, ὑφηγητοῦ, ἔνθα γίνονται κα
σκοπήσεις πρὸς διάγνωσιν φυμα
δὸς Πειραιῶς ἀριθ. 10.

— Ἐπανῆλθεν ἐκ Παρισίων ἡ
Ρώτα καὶ ἤρχισε τὴν Ἔκθεσιν τῶ
της. Ὁδὸς Φιλελλήνων 34.

—Τὸ μοναδικὸν διὰ τὰ εἴδη τ
πολυτελείας κατάστημα **Δ. Τσού**
Ἑρμοῦ 70, παρέλαβε τὴν ἐαρινὴν
συλλογὴν ἀπὸ ὅλα τὰ ***παιδικὰ*** εἴδη

—Τὸ κατάστημα **Δ. Τσούχλου**, ὁ
70, παρέλαβε πλήρη τὴν συλλογὴν
φορέματα καὶ καπέλλα κυριῶν.

oporze nieprzyjaciela, na licznych skopniowo pozycjach i powtarzanych kontr-atakach, został on wyparty bagnetem, zmuszony do odwrotu w stronę Ikonium, po doznaniu ciężkich strat.

„Miasto Afion Karahissar zostało zajęte o 15 godzinie.

„Wielu niewolników i wszelkiego rodzaju materjał, nie obliczony dotąd, pozostał w rękach naszem".–

podpisany Papulas.–

Wszystkie dzienniki Ateńskie przewidują że zdobycie tego miasta spowoduje prędkie upadek miasta Eski-Szehiru, i szczęśliwy koniec wyprawy i tryumf barniły Konstantego.–

Nie przeszkadza to jednak że

Afion Karahissar.

113a

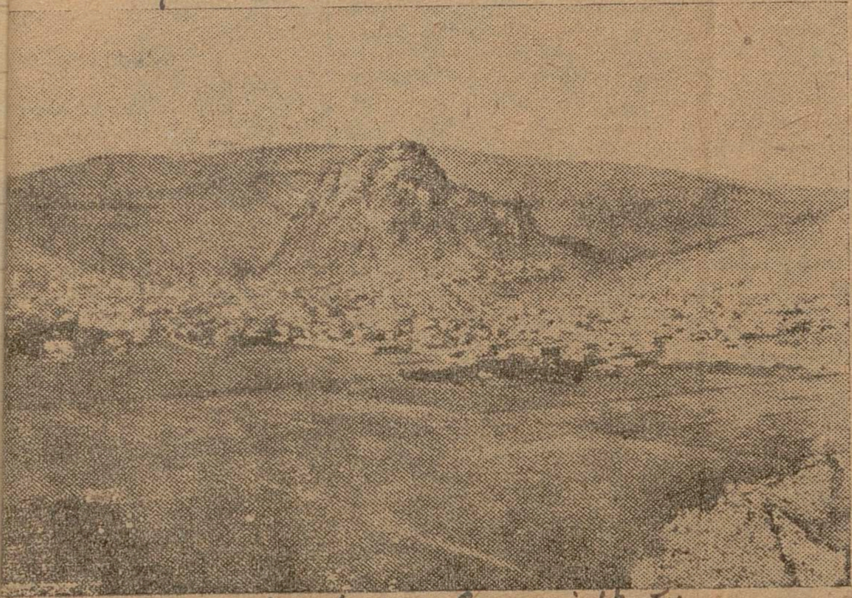

na miasto od strony Czarnej Skały.-

ΑΦΙΟΝ-ΚΑΡΑΧΙΣΣΑΡ

τῆς πόλεως μετὰ τοῦ ὑπερκειμένου ταύτης Μαύρου Βράχου
0 μ.) ἐφ᾽ οὗ σώζονται τὰ τείχη τοῦ Βυζαντινοῦ Φρουρίου.

ἡ γῆ ἄλλου ἐκβλαστάνει τὴν ἄκανθαν, καὶ ἄλλου τὴν μανόλιαν; Ἐδῶ, ἄν ποτε ἤθελε νὰ ἐκφρασθῇ αὐτὸ τὸ κομμάτι γῆς, θὰ ἐξεφράζετο μὲ τριαντάφυλλα. Μὴν ρωτήσετε γιατί. Δὲν θὰ εὑρῆτε ποτέ σας μίαν ἱκανοποιητικὴν ἀπόκρισιν, καὶ θ' ἀναγκασθῆτε νὰ βλασφημήσετε τὸν ἄνθρωπον. Καλύτερα καταπιασθῆτε τὸν τετραγωνισμὸν τοῦ κύκλου, ἀλλὰ μὴν ἐπιχειρήσέτε νὰ ἐμβαθύνετε εἰς τὰ μυστικὰ τῆς γῆς, καὶ νὰ μάθετε γιατὶ ἐδῶ ἔπρεπε ν' ἀνθοῦν τριαντάφυλλα. Αὐτὸ τὸ κομμάτι τῆςγῆς ἔπρεπε ν'ἀνασαίνῃ μὲ ἀνασασμοὺς τριαντάφυλλων, ἄσπρων, κόκκινων κίτρινων.

Ἂν ἦτο δυνατὸν νὰ τὸ ἀναμοχλεύσωμενκαὶ εἰς τὴν ἀκύμαντον θάλασσαν τῶν ναρκωμένων χυμῶν νὰ ρίψωμεν ἕνα σπόρον ἕνα σπόρον οὐδέτερον, ποὺ νὰ μὴν ἀνῆκε σὲ κανένα ἄνθος εἰδικῶς, ἀλλ' ὅ,τι ἐξέφυε, νὰ ἐξηρτᾶτο ἀπὸ τὴν γῆν-στοιχηματίζω ὅτι θὰ ἐκπηδοῦσαν τριαντάφυλλα.

Ἄσπρα, κόκκινα, κίτρινα. Ἴσως ὅμως νὰ μὴν ἔπρεπε νὰ εἶνε οὔτε κίτρινα, οὔτε κόκκινα, οὔτε ἄσπρα. Χλωμὰ τριαντάφυλλα. Κἄτι μεταξὺ λευκοῦ καὶ κιτρίνου. Μὴν ρωτήσετε γιατί. Δὲν θὰ εὑρῆτε ποτέ σας μίαν ἱκανοποιητικὴν ἀπόκρισιν, καὶ θ' ἀναγκασθῆτε νὰ βλασφημήσετε τὸν ἄνθρωπον. Καλύτερα εἰπέτε: μιὰ ἰδιοτροπία τῆς γῆς, καὶ ἀντιπαρέλθετε.

Χλωμὰ τριαντάφυλλα. Κ' ἔπρεπε ν' ἀνοίγωνται διάπλατα πρὸς τὸν ἥλιον. Ἔπρεπε νὰ σαγηνεύουν καὶ νὰ αἰχμαλωτίζουν τὴν ξανθήν του γῦριν. καὶ νὰ τὴν μεταγγίζουν εἰς τὴν γῆν, σταλάζοντας εἰς τ' ἀπύθμενα ἔρεβη τῶν

ἐπανωφόρια ἐπεστρατεύθησαν ἐκ
Καὶ τὰ ψαθάκια, τὰ ὀλίγα
εἰς τὴν πόλιν, ἐπῆραν τὴν θέσιν
ντουλάπι.

— Μόνον αἱ σόμπες δὲν ἐχρησ
ἐκ νέου.

— Ἀλλ' ἂν τὸ κακὸν παραταθ
ἀσφαλῶς καὶ τὸ περίεργον αὐτό.

— Ὁ μόνος θρηνωδὸς τῶν νυ
κατὰ τὰς ὁποίας ο ἄνεμος σφυρ
μερά του ἔπη, εἶνε ὁ γκιώνης.

— Ἔχων ὡς καταφύγιον τὸ
κῆπον θρηνεῖ ὅλην τὴν νύκτα κα
βερώτερον τρόπον!

— Κρύο τέτοιο ἐνῷ πλησιάζ
Ἀπρίλιον, δὲν καλοθυμοῦνται
Ἀθηναῖοι νὰ τοὺς ἐξάφνισε ποτὲ

— Ἐννοεῖται, ὅτι ἡ αἰφνηδι
κακοκαιρία εἶχε καὶ τὰ θύματά τ

— Κατέλαβε τοὺς Ἀθηναίο
καὶ ἐντελῶς ἀπροφυλάκτους.

— Καὶ πολλοὶ ἐκρεβατώθησαν
εἰσέτι....

— Ἂν δὲ λάβωμεν ὑπ' ὄψιν
ἐκδοθεῖσαν στατιστικὴν θανάτω
ἡ γρίππη τὴν ὁποίαν ἐφανταζό
τῶν Ἀθηνῶν ἀπελθοῦσαν, ζῇ καὶ
τὸ Ἄστυ...

— Δρᾷ δὲ μὲ ἐξαιρετικὴν εὐσ

—Ἀφοῦ κατὰ τὸν παρελθοντα
θανον μόνον ἐξ αὐτῆς 48!...

—Φαντάζεσθε δηλαδὴ πόσοι π
καὶ ἀνέρρωσαν.

—Δὲν εἶνε ἀνάγκη νὰ προσθέσω

ktorej głoszą we francuskiej prasie o odniesieniu wielkiego zwycięstwa na grekach. —

W Atenach i całej grecji obwieszczona wieść zdobycia Afion-Karahisaru wywołuje obchody owacyjne urządzane dla podniesienia adoracji króla Konstantego, mądrej jego polityki i wielkich talentów wojskowych, które zabezpieczą nie tylko posiadanie dotychczasowych zdobyczy ale uwieńczą jego sławę przez zajęcie Konstantynopola, dokąd przeniesie on wkrótce stolicę państwa. —

Liczne zwrotki pieśni okolicznych dla „Orlego Syna" przepowiadają urzeczywistnienie prędkie tego wspaniałego projektu. —

1. Tsygeropulos 2. Sunaris 3. Rangavis
Reprezentanci grecy w Londynie.

2
114e

τικὰ τοιαῦτα. Οἱ ἄλλοι παίρνουν τὸ χωρικὸν
, τὸ νερώνουν κατὰ τὸ ἥμισυ καὶ τοῦ βάζουν ἐ-
βεῖς ὕλας, διὰ νὰ τὸ διατηρήσουν. Αἰσχροκερ-
καταστρέφοντες τὴν ὑγείαν τοῦ κοσμάκη. Αὐτὴ
αἰτία τοῦ θλιβεροῦ γεγονότος, ὅτι εἰς τὰς 'Α-
πλέον εἶνε ἀδύνατον νὰ εὕρῃ κανεὶς ἕνα ποτη-
πραγματικῆς ρετσίνας. Θὰ ὠφείλαμεν εὐγνωμο-
εἰς τὰ κέντρα πολυτελείας, ἂν μᾶς παρεῖχον
γνὴν ρετσίνα, ἔστω καὶ πανάκριβην. Θὰ ἀνύψω-
ν τιμήν της, ἀλλὰ ταὐτοχρόνως καὶ τὸ γόητρον
χωρίου ἀττικοῦ κρασιοῦ. Καὶ δὲν εὑρίσκω καμ-
ιαφορὰν μεταξὺ τῶν ἐκλεκτοτέρων κρασιῶν τῆς
της ἀπὸ τὴν Μποφίλια μου, τὴν μαύρην καὶ τὴν
ν. Τὸ ἄρωμά της εἶνε λεπτότατον, ἡ γεῦσις τη-
. Μπορεῖ νὰ σερβίρεται εἰς τὸ καλλίτερον τρα-
Ἀκόμη καὶ παρὰ τὸν Σιμκουάνα. Κυττάξετε τοὺς
ατισθέντας ξένους εἰς τὰς 'Αθήνας. Οὐδέποτε
ἄλλα κρασιὰ ἀπὸ τὰ καλὰ ἑλληνικά. Εἶνε εἰς
έραν θέσιν νὰ γνωρίζουν τὴν ἀξίαν των ἀπὸ
Καὶ θὰ ἐνθυμῆσθε τὸν μακαρίτην Βωττὺ ποίαν
ίαν ἀπέδιδε εἰς τὸν ρητινίτην, τὸν ὁποῖον δὲν ἔ-
ἀντίζηλός του καγεκτικὸς ἀντικαταστάτης του,
ώρως ἀποθανών. Ἔκαμε εἰς ἐκεῖνον ἑλληνογαλ-
ἐπίγραμμα βαρυσήμαντον διὰ τὴν ἀξίαν τῆς ἀτ-
ρετσίνας :

Σὶ τὸ κύριος Ζιλὲ
ἔπινε ντὸ ρεζινὲ,
νὲ σεραὶ πὰ πετανέ.

Ο ΣΥΜΠΟΛΙΤΗΣ

ΚΟΙΝΩΝΙΚΗ ΖΩΗ

ιβῶνες.

κ. Ἠλίας Γεωργίου 'Αράπης, χημικός, ἐργο-
ργης ἐν Πειραιεῖ καὶ ἡ Δὶς Πολυξένη Σωτηρί-
γγα, τῆς ἐκ Ναυπλίου οἰκογενείας, ἐμνηστεύ-

ιοίραργος κ. 'Ιω. Τσέλιος καὶ ἡ δὶς Μαρίκα 'Ι-
ύλου ἠρραβωνίσθησαν.

ξεις.

κ. Γεώργιος Σ. Τσαμπηρᾶς καὶ ἡ δεσποινὶς Φι-
α Πετράκη Τσαούσογλου τελέσαντες τοὺς γά-
των ἐν Κωνσταντινουπόλει ἀφίχθησαν ἐνταῦθα.

κνῆλθεν ἐξ Εὐρώπης ὁ μυροπώλης κ. Ν. ΣΤΙΝΗΣ,
εύσας διάφορα εἴδη, ὡς καὶ ἀρώματα διὰ τὸ ἐπὶ τῆς
Ἑρμοῦ 8 Κατάστημα Α. ΣΤΙΝΗ.
'Ανικανότης, ἡ 'Επιληψία, ὁ 'Αρθριτισμός, τὰ
κὰ θεραπεύονται εἰς τὸ 'Ηλεκτροθεραπευτήριο
του Χ. Πραποπούλου, Πειραιῶς 10.
ρ. Παπαηλίου, ἐπιμελητὴς Χειρουργικῆς
κῆς τοῦ Πανεπιστημίου, δέχεται ὁδὸς Πει-

τουικείου ἐτοποθετήθη ὁ στρατ. δικ
τάξεως κ. Χρ. Ζαρειφόπουλος.

Η ΑΣΦΑΛΕΙΑ ΕΙΣ ΤΑΣ

Τηλεγράφημα ἐκ Νεαπόλεως τῆς
εὑρέθη νεκρὸς ἐντὸς ρύακος, παρὰ
ὁ Γεώργιος Ε. Μαρκάκης. 'Εκ τῆς
καστικῆς ἐξετάσεως προέκυψεν ὅτι
τόπιν ἰσχυρᾶς πάλης, ἐπενεχθέντος
δους λίθου.

Τηλεγράφημα ἐξ 'Αγ. Παρασκευῆς
χθὲς εἰς τὴν θέσιν Σουλεϋμὰν ὁ Ὀ
λιππος Χιώτης εἰσῆλθον εἰς τὴν οἰκ
στορος καὶ ἐπεχείρησαν νὰ ἀπαγάγου
ἀπέτυχον ὅμως τοῦ σκοποῦ των.

Ἄλλο τηλεγράφημα ἐκ Δομοκοῦ
τρεῖς ἄγνωστοι ὡπλισμένοι μετέβησαν
Παλοβόρεμα ποιμνιοστάσιον τοῦ 'Ηλ
ληστεύσουν. 'Επειδὴ δὲν εὗρον τοῦτο
ζυγόν του, ἐζήτησαν δὲ πρὸς ἀπελ
δραχμάς. 'Η συλληφθεῖσα κατώρθωσε

ΔΙΑΦΟΡΟΙ ΕΙΔΗ

Καταρτίζεται Διάταγμα περὶ τροπ
τος ἤδη ὀργανισμοῦ τοῦ Βυζαντινοῦ
'Ετέθη εἰς τὴν διάθεσιν τοῦ 'Υπου
κῶν ὁ καθηγητὴς κ. Ράδος, ὅπως
ὡς ἀντιπρόσωπος τῆς 'Ελληνικῆς Κυ
ορτασμὸν τῆς ἑκατονταετηρίδος τοῦ

Καταρτίζεται νομοσχέδιον κανονίζο
τῶν ἐκ τῆς Π. 'Ελλάδος εἰς τὰς Ν.
δημοδιδασκάλων.

Εἴς τι παρὰ τὴν συνοικίαν Καλοκ
ἔνθα διαμένουν πρόσφυγες, ἐξερράγη
ξεως καμινέτου, προξενήσασα ζημίας
εἰς τὸ οἴκημα καὶ τοὺς ἐνοικοῦντας.

Τὸ Δημοτικὸν Συμβούλιον Πειραιῶ
μελῆ ἐπιτροπὴν, ὅπως προέλθῃ εἰς συ
Προέδρου τῆς Κεντρικῆς 'Επιτροπῆς
τῆς 'Εθνικῆς ἑκατονταετηρίδος πρίγκ
τὴν συμμετοχὴν καὶ τοῦ Πειραιῶς
κῶς καὶ τὸν ἰδιαίτερον αὐτῆς πανηγ
ραιᾶ.

'Απέπλευσεν ἐκ Πειραιῶς διὰ Σμύρ
τὸν στρατὸν, ἀεροπλάνα καὶ ἄλλα σ
ἀτμόπλοιον «Μαρία Κουρουποῦ».

'Απέπλευσεν ἐκ Πειραιῶς διὰ Ρουμ
βὴν σίτου τὸ ἀτμόπλοιον «Κεφαλλην

Διῆλθεν ἐκ Πειραιῶς μὲ φορτίον
σίτου ἐκ Ρουμανίας δι' 'Αγγλίαν τὸ
νικός».

'Ο 18ετὴς 'Ανδρέας Μπικούβαρης
ραθεὶς, χάριν παιδιᾶς, νὰ διέλθῃ κάτ

15.

Wczoraj ~~po~~ powrócił z długiej wyprawy dyplomatycznej pierwszy minister p. Kalogeropulos, zdemoralizowany nieudatem powodzeniem i skarżący się na doznanie wielkiej fatygi, wyrażając potrzebę zażycia przynajmniej tygodniowego odpoczynku.—

Wychwalał on wielkie zdolności Lloyd-Dżordża i ~~o tem jedynie sposób~~ udzielił do publicznej wiadomości że można obliczać na poparcie Anglji w obecnych trudnych przejściach.—

Pewnem też jest że ~~obecnie~~ Grecja obliczając na takowe mogła wystąpić do wojny, ~~ale~~ chociaż nie zapewniła dotąd Anglja udzielenia pożyczki grekom do ~~kon~~ kontynuowania jej ~~wojny~~ i

i nie pewnem pozostaje czy zechce i czy będzie mogła nadal Anglja popierać otwarcie skrycie i moralnie Grecję i czy wpływ dwóch innych związkowych mocarstw — widocznie nieprzyjaźnie usposobionych do Grecji — nie zmusi Anglików do zmitygowania a nawet do nieprzychylnego wystąpienia przeciwko Grecji. —

Podówczas wojna jej była nieuniknioną; i pozostawała tylko swoboda wyśpiewywać i wyświstywać hymny na cześć „Orlejego Syna". —

#

Wtenczas kiedy, w obec wywiązanej wojny, stronnictwo wolnomyślnych występuje z poświęceniem się dla poparcia wsteczników

w przedsiębwziętej wojnie, oni
mszczą się ze wściekłością prze-
ciwko nim, chcąc wytępić wszyst-
kich opornych w hołdowaniu
„Baala". – Skutkiem czego zawlek-
li oni dzisiaj półkownika Czerw-
cę, znanego z wielkiej odwagi w
wojnach ubiegłych, do lochów wię-
ziennych. –
O strasznych zbrodniach doko-
nanych w Nowym Efesie, Sofji i
innych miejscowościach Małej
Azji znajdującej się w posia-
dłościach włoskich, zostały
dokonane na ludności greckiej
przez turków przy poparciu
i udziale władz włoskich.

...πο ΤΟΝ ΑΓΩΝΑ ΤΟΥ ΜΕΤΩΠΟΥ

117a

...y pod Avginem, [illegible] podporučník Chrystodulakis [illegible]

...πολοχαγὸς ΕΥΑΓΓΕΛΟΣ ΧΡΙΣΤΟΔΟΥΛΑΚΗΣ, λαβὼν δύο ἐλα-
...τα εἰς τὴν μάχην τοῦ Ἀβγκὶν, μὲ τοὺς στρατιώτας του, μὲ τοὺς ὁποίους

Παρισίων 155 — 162, Λονδίνου 70 — 75, Ἀμερικῆς 18 — 18.80, Βερολίνου 27 1)2 = 30, Ἰταλίας 90 — 97, Ἑλβετίας 400.

ΧΡΥΣΑ. — Λίρα Ἀγγλίας 80, λίρα Τουρκίας 75, εἰκοσόφραγκον 62.

[Μεταφορὰ φορτίων]

Μὲ τὴν »Ἰσμήνην» ἐκομίσθησαν ἐξ Ἀλε-

»Ἰωάννα» 6 π.μ. Χίον, Σμύρνην, Μιτ... λήμνον »Οὐράνα» 10 π.μ. Ζάκυνθον, ...ριον, Ἀργοστόλιον »Πύλαρος» 7 π.μ. ...στον, Σῦρον, Κύμην, Σκῦρον, Ἀλόννησ... ...αθον, Σκόπελον, Τρίκκερι »Παναγία» ... Ἰκαρίαν, Σάμον, Δωδεκάνησα »Γεώργ... μ.μ. Ἰτέαν, Γαλαξείδιον, Βιτρινίτσαν, ...κὸν, Λευκάδα, Πρέβεζαν »Φωκὶς» 7 π.μ. ...ρον, Τῆνον, Μύκονον »Δελφὶν» 4 μ.μ.

ΔΙΑΚΟΜΙΔΗ ΤΡΑΥΜΑΤΙΩΝ

ΑΞΙΩΜΑΤΙΚΩΝ ΚΑΙ ΟΠΛΙΤΩΝ ΕΙΣ ΤΟΝ ΠΕΙΡ...

Μὲ τὸ πλωτὸν νοσοκομεῖον »Ἀμφιτρίτη» διεκομίσθησαν εἰς τὸν Πειραιᾶ χθὲς ἐκ Μουδανιῶν καὶ Σμύρνης 16 ἀξιωματικοὶ τραυματίαι καὶ εἷς παθολογικὸς, 73 ὁπλῖται τραυματίαι καὶ 184 ἀσθενεῖς, εἷς Τοῦρκος ὑπολοχαγὸς τραυματίας, ὁ ὁ Ἰμβραὴμ Ὀγλοῦ Μεχμὲτ Χελμῆ, καὶ ὁ ὁπλίτης Χατζῆ Ὀσμὰν Μεμέτ. Προέρχονται οἱ ἄνω τραυματίαι ἐκ τῶν νοσοκομείων Σμύρνης, Μουδανιῶν καὶ Προύσσης.

Ἅμα τῷ κατάπλῳ τῆς »Ἀμφιτρίτης» κατῆλθεν εἰς τὸν Πειραιᾶ ἡ Βασίλισσα Σοφία μετὰ τῆς συζύγου τοῦ πρίγκηπος Νικο-

Ὁπλῖται. Γεώργ. Γκούρβας, Χα... τσαμάνης, Δημ. Κράτης, Ἰω. Ἀ... δης, Μαρ. Δήμου, Διον. Μαυρίκ... Κοῦκος, Ε. Μαυραδάκης, Γ. Τερζ... Ἠλίας, Ι. Χρυσουλάκης, Ε. Ρακ... Μ. Παπανικολάου, Στερ. Γκουτεβά... Τσιτριμπίνης, Στερ. Βαρβαρούση... Κουτσελιανὸς, Χρ. Καραμᾶνος, Γ. ...λόπουλος, Ν. Καραμούζης, Γ. Παπα... γακόπουλος, Θεόδ. Στραχάνας, Χρ... φτέρης, Α. Μαλαματάρης, Σ. Λάσ... Κ. Κοντογεώργος, Ι. Κουλὸς, Π. ... κος, Α. Κατσούρας, Χ. Χατζ...

30 Marca

Dzisiaj został obwieszczony następu-
jący Komunikat wojskowy z pod daty
27^{go} Marca:
11ta Brygada zmogłszy opór nieprzy-
jaciela zajęła miasto Ada-Bazar
znajdujące się na wschód od Nikomi-
dji przy rzece Sangarion. –
Północny oddział.
„Od rana rozpoczął się atak
przeciwko silnie obronnej pozycji nie-
przyjacielskiej rozpoczynającej się od
Awgiru" ~~od~~ a kontynuującej się do
wąwozu Karakioj na długości 20 Kilo-
metrów. Nasi zajęli do wieczoru przednie
pozycje nieprzyjaciela i południowe
wyjście wąwozu Karakioj. Bitwa
kontynuuje się nadal."

118a

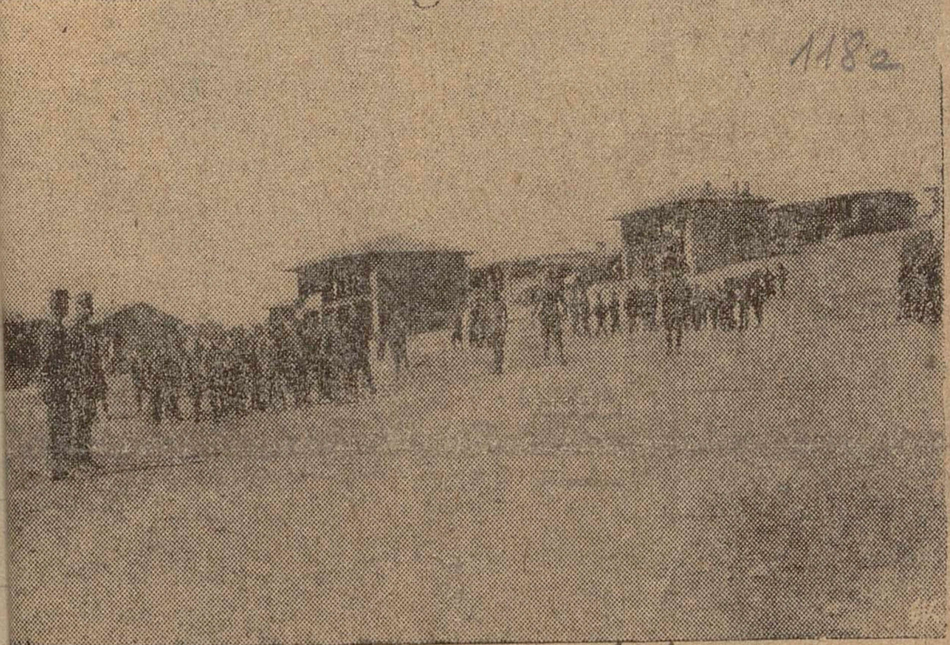

Jeden z [illegible] [illegible] [illegible] [illegible] [illegible] [illegible] na pol. [illegible] pod Afion Karahissar

κοῦ Οὐσάκ εἰς ἕνα ἐκ τῶν ἐνδιαμέσων σταθμῶν ἕτοι-
μον πρὸς προέλασιν

Η γενικὴ πληθυντικὴ δὲν εἶνε πάντοτε
ρηστος. Καὶ ὅταν ἀκόμη εὔχρηστη, χρη-
οποιοῦνται εἰς τὴν θέσιν της ἐνίοτε καὶ
α φραστικὰ μέσα, λ.χ. τὸ νερὸ ἀπὸ τὶς
σες ἀντὶ τὸ νερὸ τῶν βρυσῶν.

Ἐνῷ ὅμως ὁμιλοῦσι περὶ μὴ εὐχρήστου
νικῆς πληθυντικῆς, φέρουσι παραδείγμα-
δι' ὧν ζητοῦσι νὰ ἀντικαταστήσωσι καὶ
ν ἑνικὴν γενικήν, ὡς λ.χ. στὴν ἄκρη στὸ
υνὸ ἀντὶ στὴν ἄκρη τοῦ βουνοῦ, στὴ μέ-
στὴ θάλασσα κ.τ.λ.

Καθόλου εἰπεῖν, καὶ ἡ γενικὴ πτῶσις τῶν
ομάτων φαίνεται ταράττουσα τὰ νεῦρα τῶν
ωσσικῶν μεταρρυθμιστῶν. Οὕτως ἀναγι-
σκομεν ἐν τῇ γραμματικῇ καὶ τάδε: Πολ-
ὶ λέξεις, δὲν σχηματίζουν γενικὴν πληθυν-
κήν, λ.χ. μύτη, στάχτη, ράχη, κάππαρη,
μπάνα, βοσκοπούλα, ἀντάμωση, μαυρίλα
ώγια, καλοσύνη, πετρῖτσα, βαρκοῦλα κ.
.

Ἡ γυναῖκα σχηματίζει τὴν ἑνικὴν γυναί-
ς καὶ γυναικός.

ταιμάζονταν. Καὶ ἑτοιμαζόμου
σουνα, ἑτοιμαζότανε.

Τοῦ παρατατικοῦ δὲ τούτου
νονται ἕξ (6) ἐν ἑκάστῳ ἀρι
στῳ προσώπῳ ἐπὶ τῶν ρημάτω
μένων ἀπὸ συμφώνου, λ.χ. θ
μώμουν —θυμόμουνα —ἐθυμόμ
μουν—ἐθυμούμουν. Δενόμουν
—δενόμουνα —ἐδενόμουνα —δ
δένουμουν.

Οἱ προπαροξύτονοι τύποι εἰ
λαμβάνοντες τὸ ει καταβιβάζου
κατὰ συλλαβήν: ἑτοιμάστηκαν
κανε δέθηκαν—δεθήκανε.

Τὸ ἀγαπῶ καὶ τὰ κατ' α
ἔχουν εἰς τὸν ἐνεστῶτα τῆς
ριστικῆς ἐκτὸς τῶν τύπων ἀ
ποῦν, ἀγαποῦνε καὶ τοὺς τύ
ἀγαπᾶν, ἀγαπᾶνε.

Τὸ ἀγαπιοῦμαι καὶ τὸ θυμ
ὅμοιά των ἔχουν εἰς τὸν ἐνεσ
στικῆς ἐκτὸς τῶν τύπων —

Południowy Oddział.

„Atak pierwszego Korpusu przeciwko [illegible] i silnej pozycji na wzgórzach znajdujących się na południe od linji Bat-Mahmud-Paskioj.

„Po kilkagodzinnej wściekłej obronie nieprzyjaciela, na rozlicznych pozycjach i często powtarzanych kontr atakach, został on wyparty bagnetem i rejterował w stronę Ikonium, poniósłszy uciążliwe straty.

O 15 godzinie miasto Afion Karahissar zostało zajęte. Wiele niewolnika i rozlicznego rodzaju materjał, nie policzony dokładnie dostał się w ręce nasze.

podpisany Papulas.

„Pierwszy Korpus Wojska podaje że straty nasze w bitwie Afion Karahissaru dnia 27 bieżącego były

119a

...nie straże w okolicach pokrytych śniegiem

Εἰς τὰς χιονισμένας προφυλακάς μας

(Φωτογραφία διὰ τὸ «Ἐμπρός»)

λησμονάς σήμερον τῶν φιλελληνικῶν των παραδόσεων, μίαν ἔμμεσαν ὑπόμνησιν καὶ νὰ τοὺς συγκρατήσῃ εἰς τὸν ἀνθελληνισμόν των... Δι' αὐτὸ καὶ θὰ ἤμουν ὑπόχρεως εἰς τὴν 'Αθηναϊκήν μας συνάδελφον τὸ «Προγκρὲ» ἐὰν ἐχρησιμοποίει εἰς τὰς στήλας της τὰ ἱστορικὰ αὐτὰ «ντοκουμέντα»....

'Εὰν ὁ Ρωσσικὸς φιλελληνισμὸς εἶχε πρὸ ἑκατὸν ἐτῶν θρησκευτικὸν τὸν χαρακτῆρα, καὶ ἂν ἡ φιλελληνικὴ χροιὰ τῆς 'Αγγλικῆς πολιτικῆς ὠφείλετο ἀπὸ τότε εἰς τὸν ρεαλισμὸν μὲ τὸν ὁποῖον οἱ Ἄγγλοι ἀπέβλεπαν εἰς τὴν κοινότητα τῶν 'Ελληνο-'Αγγλικῶν συμφερόντων, ἐν τούτοις ἐν Γαλλίᾳ ἡ πρὸς τοὺς Ἕλληνας ἀπὸ τοῦ 1821 ἤδη ἐπιδειχθεῖσα εὐμένεια εἶχε χαρακτῆρα καθαρῶς διανοητικὸν καὶ φιλολογικόν. Καμμία μυστικοπάθεια καὶ καμμία πρακτικὴ πολιτικὴ ὑστεροβουλία δὲν ἐνέπνευσαν τοὺς Γάλλους φιλέλληνας. Καὶ αὐτὸ προσέδωκε εἰς τὸν Γαλλικὸν φιλελληνισμὸν τὴν δύναμιν ἐκείνην, τὴν ὁρμὴν καὶ τὴν βαθύτητα τὰς ὁποίας ποτὲ δὲν γεννᾷ ἡ ἰδιοτέλεια καὶ τὸ συμφέρον.

* *

Οἱ Ἕλληνες ἠγαπήθησαν ἀπὸ τοὺς Γάλλους ἀπὸ τῶν πρώτων μηνῶν τοῦ 'Αγῶνος των σχεδὸν ἀποκλειστικῶς ἕνεκα τῆς φιλολογικῆς κληρονομίας τὴν ὁποίαν οἱ πρόγο-

λογίας». 'Υπομιμνήσκει τοὺς λόγους διὰ [...] ὁποίους ὁ Τσάρος ἀπεδοκίμασε τὸ 'Επ[...] τ'κὸν κίνημα. Καὶ ὅταν ὁ «Κούρριερ [...] Λουδίνου τοῦ ἐπετέθη δια τὴν ἀνθελ[...] του πολιτικὴν, ὁ Ζουφφρουᾶ, σχολιά[...] σχέδιον περὶ ἐξώσεως τῶν Τούρκων [...] ρώπης, τὸ θεωρεῖ· «1ον) 'Αντιπολιτι[...] τὰς παρούσας Εὐρωπαϊκὰς συνθήκας [...] τοιοῦτος πόλεμος (κατὰ τῶν Τούρκων) [...] γίνετο πρὸς τὸ ἀποκλειστικὸν ὄφελος [...] παναστατῶν. 2ον) Ὡς ἀντίθετον πρὸς [...] θνὲς δίκαιον, ἄδικον καὶ ἀνήθικον (π[...] περὶ τοῦ γνωστοῦ δόγματος τῆς [...] τος» τῶν Βασιλέων, ἄρα καὶ τοῦ [...] νου !). 3ον) Ὡς παράλογον, ἀπὸ [...] κῆς ἀπόψεως, διότι χιλιάδες ἀθῷ[...] ξεων θὰ ἐσφάζοντο.» Τὸ σχέδιον τοῦ [...] γεται ὁ Ζουφφρουᾶ, πρέπει «ν' ἀντι[...] θῇ δι' ἄλλου τρόπου ὑποβοηθήσεως [...] χῶν 'Ελλήνων». Θὰ ἔλεγε κανεὶς ὅτι [...] ὁμιλοῦντα τὸν κόμητα Σφόρτζα τοῦ 1[...]

Τὴν αὐτὴν ἄποψιν κατὰ τὰς ἀρχ[...] 'Επαναστάσεως ὑπεστήριξε καὶ μία ἄλ[...] λικὴ ἐφημερίς, «Ἡ Λευκὴ Σημαία», [...] ποίας ὅμως, περὶ τὰ τέλη τοῦ 1821, [...] ληψις εὐτυχῶς μετεβλήθη. Τὸ γενικό[...] τε ρεῦμα ἦτο σαφῶς φιλελληνικὸν κα[...] τῆς 'Ελληνικῆς ἀνεξαρτησίας εἶχε [...] θουσιωδῶς ἀσπαστή. «Αἱ ἐφημερίδες [...] ὁ «Παγκόσμιος Μηνύτωρ» τῆς 26[...]

odpowiednio małe.

„Brusa 28 Marca

podpisany Popsalas.

Pozno co i dzisiaj wieczorem Sztab Jeneralny ogłosił następujący komunikat:

Stan wojenny z dnia 28 Marca

Północny oddział (Brusy)

„Atak przeciwko nieprzyjacielskiej pozycji kontynuują przez naszych wojska.— Walka prowadzona się wściekle przy wsi Ariogóri i na wzgórzach przy niej znajdujących się, przy użyciu karabinów maszynowych i bomb ręcznych.—

„Pozycje nieprzyjaciela znajdują się z natury i sztucznie dobrze uzbrojone, posiadające trzy rzędy okopów.—

Za krok

120a

ΑΝΤΙ ΠΑΣΗΣ ΕΙΚΟΝΟΣ ΑΠΟ ΤΗΝ ΑΝΑΣΤΑΣΙΝ ΤΟΥ ΛΥΤΡΩΤΟΥ, ΕΝΩ Η ΕΛΛΑΣ ΜΑΧΕΤΑΙ ΕΝΑ ΑΛΛΟΝ ΑΠΟΛΥΤΡΩΤΙΚΟΝ ΑΓΩΝΑ

[illegible] toczącej się bitwy

ἐν ἐφεδρείᾳ σώματα, ἀξιωματικοὶ παρακολουθοῦν ἐκ τοῦ παρατηρητηρί- τὴν ἐξέλιξιν τῆς μάχης

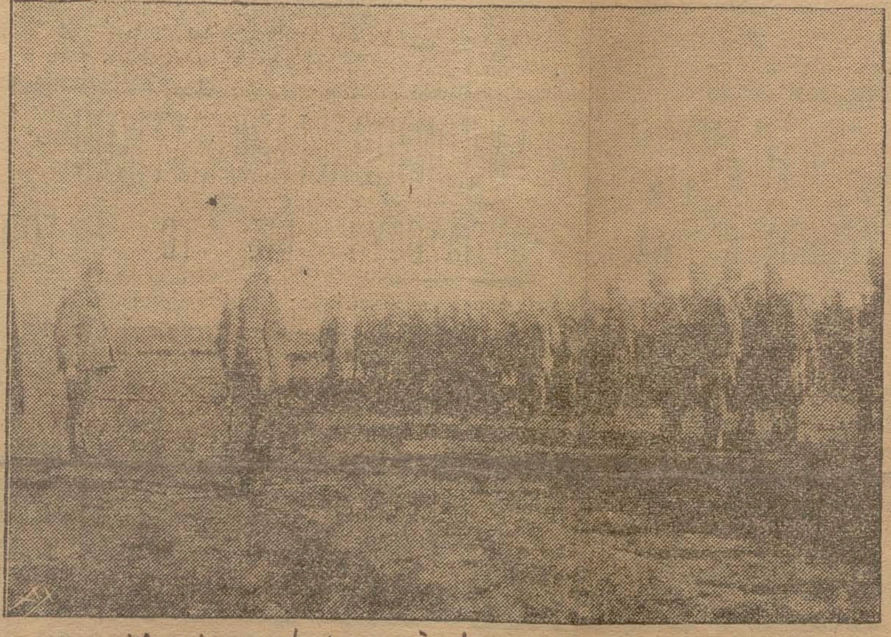

Wojska gotujące się do wyprawy

Ἑλληνικὰ στρατιωτικὰ τμήματα ἕτοιμα πρὸς προέλασιν

Greckie artylerja na drugiej linji

Τὰ Ἑλληνικὰ πυροβόλα εἶνε ἕτοιμα εἰς τὴν δευτέραν γραμμὴν

(Φωτογραφίαι Ν. Ζωγράφου, ἀποσταλεῖσαι ὑπὸ Δ. Προκίδη).

nieprzyjaciel

ζει να επανέρχεται κι οι δύο ερωτευμένοι είνε έτοιμοι διὰ τὸ ταξείδι τοῦ γάμου 'Αλλὰ μίαν ἡμέραν ὁ ἀδελφός του, ποῦ εἶχεν ἐρωτευθῆ τὴν μικροῦλαν καὶ δὲν ἐπίστευεν εἰς τὴν θεραπείαν τοῦ εἶπεν ὅτι ἡ Νέλλη εἶνε ἁπλῶς ἕνας σωσίας τῆς Μούσας του. Τὸν ἐπίστευσε. Τὸ λογικόν του ἀρχίζει νὰ παραπαίῃ ἐκ νέου καὶ τὸν ὁδηγεῖ εἰς τὴν αὐτοκτονίαν. Διάλογος διαυγὴς θεατρικὸς, γεμᾶτος ἀπὸ φρεσκάδα, ὡδήγησε κάποιον κριτικὸν νὰ φθάσῃ εἰς παρομοίωσιν μέχρι τοῦ Μυσσέ.

Εἶνε βέβαιον ὅτι ἀπὸ τὰς ὀλίγας ἀνωτέρω λέξεις δὲν εἰμπορεῖ κανεὶς νὰ λάβῃ ἀκριβῆ ἰδέαν τοῦ ἔργου.

* * *

Ἄλλα ὀνόματα, διάσημα εἰς τὴν φιλολογικὴν ἱστορίαν ἀναφέρονται ἐπ' εὐκαιρίᾳ τῆς »Μειδιώσης κυρίας Μπεντὲ», τραγικοκωμῳδίας εἰς δύο πράξεις τοῦ Ντενὺ 'Αμιὲλ καὶ τοῦ 'Ανδρέα 'Ομπέ 'Εὰν τὴν ἀφηγηθῇ κανεὶς μὲ ὀλίγας λέξεις, θὰ ὁμοιάζῃ τὰ συνειθισμένα ἔργα τοῦ Γκρὰν Γκινιόλ, γραμμένα διὰ νὰ προκαλοῦν τὴν ἱλαρότητα. Πράγματι ὅμως ἡ τεχνικὴ ἐπιδεξιότης συμβαδίζει μὲ βαθεῖαν παρατηρητικότητα τῶν χαρακτήρων. Ἡ πρωταγωνίστρια εἶνε, ὅπως ἡ Μποβαρὺ τοῦ Φλωμπέρ, μία ραφιναρισμένη ἐπαρχιώτισσα ποῦ πλήττει τρομερὰ κοντὰ εἰς τὸν χοντροκομμένον σύζυγον, ἀλλὰ ἐν ἀντιθέσει πρὸς τὴν Μποβαρὺ εἶνε πολὺ ὑπερήφανη, ὥστε νὰ μὴ ζητήσῃ τὴν διασκέδασιν εἰς τὴν ἀπάτην. Ὁ σύζυγος ἔμπορος παρικῶν δὲν εἶνε κακός, ἀλλὰ δὲν φείδεται τῆς συζυγι-

λυψε κάποιος λόρδος. Μ' αὐτόνε κέρδισε ἑκατομμύρια. Μοῦ τὸν ἐξήγησε χθές. Βάζετε πρῶτα—πρῶτα...

— Ἄ! ὄχι, πιανίστα τοῦ διαόλου—διεμαρτυρήθη ὁ 'Ατίλιο.— Θὰ τὸν ἐξηγήσετε στὸ Καζίνο, ἂν δηλαδὴ συγκατατεθῶ νὰ σᾶς ἀκούσω. Μ' ἔχετε κάμει ὡς τώρα νὰ χάσω τόσα χρήματα μὲ τοὺς συνδυασμούς σας. Σᾶς συμβουλεύω νὰ μείνετε στὸ νούμερο 5.

— Ἀ προπὸ— εἶπεν ἔξαφνα ὁ συνταγματάρχης. Συναντήθηκα χθὲς μὲ τὴ δούκεσσα στὸ Καζίνο.

Μία ἐρωτηματικὴ χειρονομία τοῦ πρίγκηπος τοῦ ἔκοψε τὸ λόγο.· «Ποία δούκισσα;»

— Τὴν κυρία δούκισσα τοῦ Λίσλ. Μοῦ ζήτησε ἐπανειλημμένως νέα γιὰ τὴν ὑψηλότητά σας καὶ ὅταν ἔμαθεν ὅτι ὁ πρίγκηψ ξαναγύρισε, μοῦ εἶπε πῶς πρόκειται νὰ τὸν ἐπισκεφθῆ.

Ὁ Λουμπίνωφ ἀπήντησε μὲ μία ἀναφώνησι καὶ ἔγεινε σκεπτικός.

— Θαυμάσια! Αὐτὸ εἶνε καλὴ ἀρχὴ—εἶπεν ὁ Κάστρο γελῶντας. Ὄχι γυναῖκες! Καὶ νὰ ποῦ ὁ συνταγματάρχης μᾶς ἀνήγγειλεν ἔξαφνα μία ἐπίσκεψι ἀπὸ τῆς πλέον ἐπίφοβες. Γιατὶ θὰ ὁμολογήσῃς βέβαια πῶς ἡ δούκισσα εἶνε μία ἀπὸ 'κεῖνες τῆς γυναῖκες ποῦ περιέγραψες!

— Δὲ θὰ τὴ δεχτῶ— ἀπήντησεν ἀποφασιστικὰ ὁ πρίγκηψ.

— Ἂν δὲ γελιέμαι αὐτὴ ἡ δούκεσσα εἶνε ἐξαδέλφη σου.

ΣΥΝΑΛΛΑΓΜΑ

('Εθνικὴ Τράπεζα τῆς 'Ελλάδος)

Παρισίων 116.25—122.50. Λονδίνου 59.75—62.75. Βερολίνου 22.25—24.50. 'Ιταλίας 72—76.50 'Ελβετίας 264—278. Ν. 'Υόρκης 15.11—15.87. 'Ισπανίας 210—222. 'Ολλαν-

ΤΑΧΥΔΡΟΜΕΙΟΝ

ΚΥΡΙΑΚΗ, 18 'Απριλίου. — Εἰς 'Αργολικὸν »'Ὕδρα» 6 π. μ. Εἰς Σμύρνην καὶ Κωνσταντινούπολιν »Πατρὶς» 10 π. μ. Εἰς 'Ιθάκην, Λευκάδα καὶ Πρέβεζαν »Φωκὶς» 7 π. μ.

ΤΟ ΖΗΤΗΜΑ ΤΩΝ ΕΝ ΚΩΝ)ΠΟΛΕΙ ΑΞΙΩΜΑΤΙΚΩΝ

ΕΚΛΗΘΗΣΑΝ ΝΑ ΠΑΡΟΥΣΙΑΣΘΟΥΝ ΕΙΣ ΤΟ ΜΕΤΩΠΟΝ

Τὸ Γραφεῖον τοῦ Τύπου ἀνεκοίνωσε χθὲς τὸ ἑσπέρας τὸ ἑξῆς ἐκ Κων)πόλεως τηλεγράφημα.·

Ἡ ἐνταῦθα Ἑλληνικὴ Ἁρμοστεία δι' ἀνακοινωθέντος της γνωρίζει τὰ ἑξῆς:

Ἡ Ἑλληνικὴ Βασιλικὴ Κυβέρνησις ἠμνήστευσε πάντας τοὺς παρανόμως ἀπουσιάζοντας ἀξιωματικοὺς ἐκ διαφορᾶς πολιτικῶν φρονημάτων καὶ ἀναβάλλει τὴν ἐξέτασιν τῶν ποινικῶν ὑποθέσεων μετὰ τὴν λῆξιν τοῦ πολέμου, ἵνα οὕτω πάντες προσέλθωσι καὶ ὑπηρετήσωσι τὴν Πατρίδα κατὰ τὰς παρούσας περιστάσεις. Οἱ κατώτεροι ἀξιωματικοὶ δέον νὰ παρουσιασθῶσι τὸ ταχύτερον εἰς Σμύρνην καὶ τοποθετηθῶσιν εἰς τὰς μονάδας τοῦ μετώπου. Οἱ δὲ ἀνώτεροι καὶ γενικοὶ εἰς το ὑπουργεῖον τῶν Στρατιωτικῶν, ὁπόθεν θὰ τοποθετηθῶσιν ἐπίσης, ἐφ' ὅσον ὑπάρχουσι κεναὶ θέσεις διὰ τὸν βαθμόν των.

τῆς συμβάσεως.

[*Ἡ ἐργατικὴ πρωτομαγιὰ*]

Εἰς τὴν Διεύθυνσιν τῆς 'Αστυνομίας ἐκλήθη χθὲς ὁ προϊστάμενος τοῦ 'Εργατικοῦ Κέντρου καὶ ἔλαβε τὴν διαβεβαίωσιν ὅτι οὐδεὶς ἐργάτης θὰ ἐνοχληθῇ ἑορτάζων νομιμοφρόνως καὶ ἡσύχως εἰς χῶρον ἐκτὸς τοῦ σχεδίου τῆς πόλεως τὴν Σοσιαλιστικὴν Πρωτομαγιάν.

Ὁ κ. Φανουράκης ἐδήλωσεν εἰς ἀπάντησιν

ΕΛΛΗΝΙΚΗ ΑΤΜΟΠΛΟΪΑ Φ...

Τὸ ταχύπλουν ναλαμηγὸν ... ΛΗΣΠΟΝΤΟΣ» ἀναχωρήσει ... ΤΕΡΑΝ 9ην π.μ. κατ' εὐθεῖαν ... Κρυονέριον. Πρακτορεῖον Να... Γ. ΚΑΛΛΙΤΣΗ, Τηλ. 426.

Ἤρξατο τῶν ἐργασιῶν του τὸ Β' Πρατήριον
'Οδὸς Αἰόλου 166 (ἔναντι Ταχυδρομείου)

ΣΗΜΑ ΚΑΤΑΤΕΘΕΝ

ΤΑ ΨΑΘΑΚΙΑ ΜΑΣ
ΕΙΝΕ ΑΠΟ ΨΑΘΑ...
ΚΙΝΑΣ ΚΑΙ ΙΑΠ...

Ὄχι ἀπὸ *ΡΟΚΑΝΙΔΙ* ποῦ κατασκευάζουν μικροεργ...

ΣΥΓΚΡΙΝΑΤΕ ΤΗΝ ΠΟΙΟΤΗΤΑ
ΚΑΙ ΤΑΣ ΤΙΜΑΣ

Η ΚΑΠΝΟΒΙΟΜΗΧΑΝΙΚΗ
ΕΤΑΙΡΙΑ ΑΘΗΝΩΝ

ΝΑΥΤΙΚΟΝ ΓΡΑΦΕΙΟΝ
Κ. Γ. ΑΘΑΝΑΣΟΥΛΑ

„Teren zdobywa się za pomocą bagnetów, posuwając się w walce krok za krokiem.

„Dziesięć razy nieprzyjaciele zwracali się atakując z rozpaczą aż do późnej nocy, kiedy walka ustała z powodu zmroku.—

„Straty nieprzyjaciela ogromne. Przy czole jednego tylko odcinka obliczono 400 trupów.—

„Centrum rzuciło się przeciwko oddziałom znajdującym się na północ od „Czepni", przeciwko nieprzyjacielowi uorganizowanemu i ~~uzbro~~ wzmocnionemu drucianemi plecionkami.—

„Około godziny 10,30 przed południem nieprzyjacielska pozycja stanowiąca klucz położenia została opanowaną bagnetem po rozparciu nieprzyjaciela

niowego Frontu. Żołnierze tureccy wzięci do niewoli.-

ΝΟΤΙΟΥ ΟΜΑΔΟΣ.-Τοῦρκοι στρατιῶται αἰχμαλωτοι τῶν τελευταίων μαχῶν.

ἕνα μονόπατον σπιτάκι κ' ἕνα κηπάριον, ὅσον γιὰ νὰ περάσῃ τὰ γηρατειά του, ἀλλὰ μὴν τοῦ εἰπῆτε διὰ τὰ ἅλματα τοῦ συναλλάγματος, διότι δὲν θὰ ἐννοήσῃ τίποτε, καὶ τὰ λόγια σας θὰ ὑπάγουν χαμένα. Ἐνδέχεται ἡ ἐφημερίδες ν' ἀναζητοῦν καὶ νὰ ἐξηγοῦν τὰ αἴτια τῶν ἀποτόμων προσαυξήσεων τοῦ συναλλαγματικοῦ ὑδραργύρου καὶ ὁ κ. Ὑπουργὸς νὰ κατατρίβεται εἰς συνεννοήσεις μὲ τὸν κ. πρόεδρον τοῦ Ἐμπορικοῦ Συλλόγου, ἀλλὰ τὸ ἄτριχον κεφάλι τοῦ κὺρ Μιχαλάκη μάτην περνᾶ τὰ δάνεια τῶν πεντακοσίων ἑκατομμυρίων καὶ τοὺς οἰκονομικοὺς ἀποκλεισμοὺς καὶ τὰ εἰς χρυσὸν ἀντικρύσματα ἀπὸ τὰ τρυπητὰ τῶν γεροντικῶν του σκέψεων γιὰ νὰ βγάλῃ οὐσίαν. Καὶ νομίζετε ὅτι θὰ ἐνδιεφέρετό ποτε ἡ ἀρτηριοσκλήρωσίς του διὰ τὰ «ἐπὶ Λονδίνου» κ' «ἐπὶ Παρισίων», ἂν κάποιος ἀσυνείδητος δὲν τοῦ ἐτάρασσε τὴν γεροντικήν του ἀμεριμνησίαν; «Πάδες, κὺρ Μιχαλάκη, ἐνενῆντα πέντε ἡ λίρα σήμερα, πᾶν' ἡ δραχμουλές σου». Πῶς δὲν τοῦ ἐκατέβηκε κόλπος τοῦ κὺρ Μιχαλάκη εἶνε κάτι ἀπὸ τ' ἀνεξήγητα. Ἔπρεπε νὰ τὸν ἔχετε ἀκούσει νὰ ὑμνῇ τὶς δραχμουλές του, κ' ἐπάνω εἰς τὸ μοτίβον αὐτὸ νὰ σᾶς διηγῆται ὅλην τὴν ζωήν του, καὶ τότε θὰ διηρωτᾶσθε κ' ἐσεῖς ἔκπληκτοι πῶς δὲν ἀπέθανεν ἀπὸ ἀποπληξίαν. Ξεύρετε τί θὰ εἰπῇ ν' ἀνάψετε εἰς μίαν γεροντικὴν καρδίαν τὴν θρυαλλίδα τῆς ἀμφιβολίας καὶ τῆς ἀβεβαιότητος; Ὁρίστε τώρα τ' ἀποτέλεσμα τετοίων κακουργημάτων. Ἂν ποτε σᾶς σταματήσῃ εἰς τὸν δρόμον κανένα κυφὸν γεροντάκι, νὰ ἠξεύρετε πῶς θὰ εἶνε ὁ κὺρ Μιχαλάκης: «Μὲ συγχωρᾶς, παιδί μου, μὰ ἐσὺ φαίνεσαι γραμματιζούμενος ἄνθρωπος. Ὅταν ἔχῃς μερικὲς δραχμὲς στὴν μπάν-

θερμός, καυστικὸς μᾶλλον ἢ… πόλιν.

—Τὰ καταστήματα, πάντα… σαν κατ' αὐτὰς τὴν μεσημβ…

—Κλείουν δηλαδὴ ἀπὸ τ… νῆς μέχρι τῆς 3ης μ.μ.

—Καὶ ἔτσι εὑρίσκουν καιρ… ται καὶ οἱ μοχθοῦντες ὑπάλλ…

—Ὁ Ἀτθὶς τροβαδοῦρος … τὰς τὸ…λυχνεῖόν του!

—Δὲν θὰ τὸν ἀκούσωμεν π… τὰς νυκτερινὰς ὥρας εἰς τα… στενωποὺς τῆς πρωτευούσης.

—Δὲν θὰ μᾶς διακόπτῃ … διὰ τῶν…γοερῶν θρηνωδιῶν…

—Ὁ διευθυντὴς τῆς ἀστυ… ρης ἐξέδωσε διάταξιν δι'… τὰ ᾄσματα εἰς τὰς ὁδοὺς … καὶ νυκτερινὰς ὥρας.

—Τὸν εὐγνωμονοῦμεν ὅλο…

—Αἱ ἀδελφαὶ τοῦ Ἐρυθρο… Μπότσαρη καὶ Γεννηματᾶ … παρήγοροι ἄγγελοι τῶν ἐν τ… κῶν τραυματιῶν.

—Τοῖς παρέχουν πᾶσαν … δὲν λείπουν ἀπὸ πλησίον των, οὕτω τὸ ὑπέροχον εὐεργετικὸν… ματιῶν ἔργον τοῦ διευθυντοῦ κ. Τσεχούρα.

—Ἡ προσέλευσις τῶν … λευταίως κληθεισῶν ἡλικιῶν … θρόα.

—Εἰς τὰ Παραπήγματα … τούτου ἀληθὲς πανδαιμόνιον.

—Οἱ νέοι ἔφεδροι περιβάλ… ἐν ᾄσμασι…

—Ἀπὸ σήμερον θ' ἀρχίσῃ…

na południe. Dostały się w ręk naszych 5 mitrailozów, 3 oficerów i około 80 żołnierzy.

„Prawe skrzydło po wyjściu z wąwozu Karakioj zaatakowało wzgórza Kowalicy znajdujące się pomiędzy Boz-Ejup i Kara-Anga, zdobywając stopniowo pozycje. — W chwili zapadającego zmroku potrafiono zdobyć także Boz-Ejup i Kara-Angas. — Wzgórza Kowalicy są silnie uzbrojone ~~uorganizowane~~, posiadające druciane plecioni. —

W Afion Karahisarze południowy oddział.

Po zdobyciu Afion-karahisaru nasze oddziały ścigające zderzyły się z nieprzyjacielską tylną strażą i przepędziły takową. Wzięliśmy przytem 80 niewolników. Na polu bitwy wiele

ΟΙ ΗΡΩΕΣ ΤΟΥ ΜΕΤΩΠΟΥ

122a

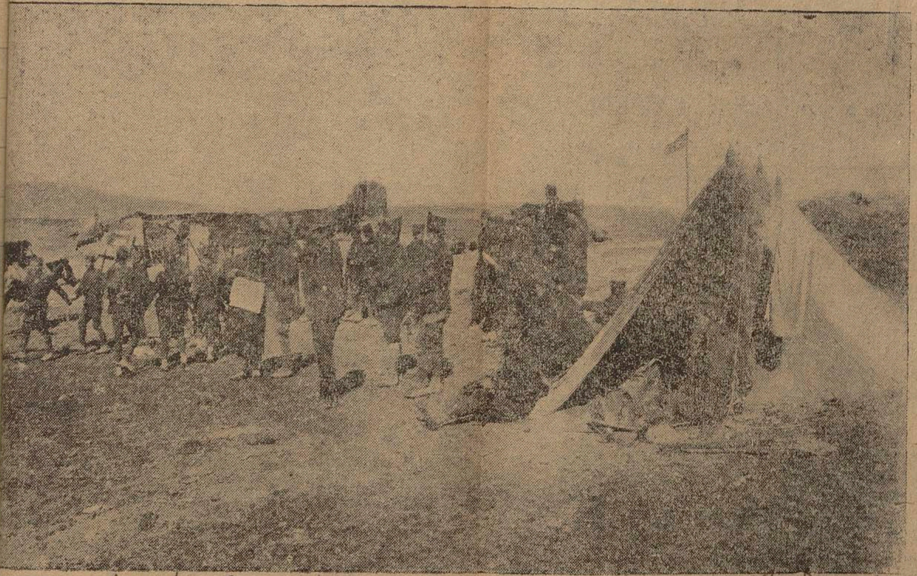

..tnicy Ateńskiej Brygady bawią się po odniesionem zwycięstwie pod Kara-Hissarem

..ῶν ἀνδρείων τῆς Μεραρχίας Ἀθηνῶν κατηυλισμένοι πρὸ τοῦ Ἀφιὸν-Καρὰ-Χισσάρ. Μὲ τὰ ὅπλα των, τ' ἀθάνατα παλ..
..ς χορεύουν καὶ τραγουδοῦν, ἐνῷ ἄλλοι ἀναγινώσκουν τὰ νέα τῶν Ἀθηνῶν, ὑπὸ τὸ ὑπερήφανον κυμάτισμα τῆς Κυανο..
..ε οἱ αὐτοὶ ἄνδρες, οἵτινες μὲ τὴν ἄλλην ἡρωϊκὴν δύναμιν τῆς Μεραρχίας συνέτριψαν τὸν ἐχθρὸν εἰς Τουλοὺ-Μπουνάρ.

(Φωτογραφία διὰ τὸ «Ἐμπρὸς» τοῦ φωτογράφου κ. Χριστοπούλου)

νευ ἀναβολῆς εἰς τὴν προσεχῆ συνέλευσιν τῆς 9ης Ἀπριλίου 1921 ἡμέραν Παρασκευὴν καὶ ὥραν 4 μ. μ. καθ' ὅσον ἡ συνέλευσις αὕτη θὰ εἶνε σοβαρωτάτη, ἐπειδὴ θὰ συζητηθῶσι ὅλα τὰ ζητήματα τὰ ἀφορῶντα τὴν ἑταιρείαν ἐν πάσῃ λεπτομερείᾳ. Ἐφιστᾶται, ἡ προσοχὴ τῶν Μετόχων ὅτι πρέπει νὰ καταθέσωσι τὰς μετοχάς των παρὰ τῇ Ἑταιρείᾳ τὸ βραδύτερον μέχρι τῆς Δευτέρας 5 τρέχοντος.

Πολλοὶ Μέτοχοι

ΤΑ ΚΑΤΑΠΟΤΙΑ ΠΙΝΚ

ΑΝΑΚΑΙΝΙΖΟΥΝ ΤΟ ΑΙΜΑ

Εἶνε καλὸν νὰ γνωρίζῃ τις ὅτι τὰ καταπότια Πίνκ ἀνακαινίζουν τὸ αἷμα. Εἶνε καλὸν νὰ ἐνθυμῆτε τοῦτο καὶ ἰδίως κατὰ τὴν ἐποχὴν τῆς ἀνοίξεως, ὁπότε πάντες σχεδὸν ἔχουν τὸ αἷμα ἐν ἐλαφρᾷ ἀνωμαλίᾳ, τὴν ἐποχὴν ταύτην καθ' ἣν περισσότερον πάσης ἄλλης ἐκδηλοῦνται ἐξανθήματα, ἐκζέματα, σπυρία καὶ κακοήθη οἰδήματα.

Δὲν πρέπει ν' ἀγνοῇ τις ἐπίσης ὅτι τὰ καταπότια Πίνκ εἶνε ὁ φοβερώτερος ἐχθρὸς τῆς ἀναιμίας, τὴν ὁποίαν καταπολεμοῦν ἀποτελεσματικῶς.

Τὰ καταπότια Πίνκ πωλοῦνται εἰς ἅπαντα τὰ φαρμακεῖα πρὸς δρ. 4.50 τὸ κυτίον ἢ δρ. 25 τὰ 6 κυτία. Τὰ γνήσια καταπότια Πίνκ φέρουν ἔξωθεν τῶν κυτίων τὸ ὄνομα τοῦ ἐν Πειραιεῖ Γεν. ἀντιπροσώπου Ν. Παπαζώτα.

ΟΛΟΙ ΣΤΟ ΜΑΡΟΥΣΙ

Ἤρχισε τέλος πάντων τὰς ἐργασίας του

μηχαν. (Κοζάνη) Στεφανόπουλος Χ. 22 σ. 9 λ. (Δράτσκο Βερροίας) Τερπατᾶς Στ. 6 σ. 7 λ. (Καράκιοϊ Δράμας) Κακασῆς Ἐμ. 23 σ. 11 λ. (Μούτσι Θεσ)νίκης) Τσούλης Γ. 39 σ. 3 λ. (Κεφαλόβρυσο Αἰτωλοακαρνανίας) Δασκαλόπουλος Α. 39 σ. 1 λ. (Δερβέκιστα Αἰτωλοακαρνανίας) Ρόβας Α. 23 σ. 9 λ. (Βραδίνιτσα Γρεβενῶν) Ντούντουλης Ν. 39 σ. (Γορίτσα Αἰτωλοακαρνανίας) Καράβας Στ. 22 σ. 9 λ. (Κάμπος Χίου) Μακρῆς Γ. 22 σ. 6' πολ. (Σάβακο Σύρου) Πολυμέρης Γ. 23 σ. 11 λ. (Ζαγγλιβέρι Χαλκιδικῆς) Λουμπερόπουλος Δ. 39 σ. Μ. Ε. (Μπαλκοβίτσα Ἀχαϊοήλιδος) Κουτσὸς Ι. 28 σ. γ' πολ. (Λειβάδι Χαλκιδικῆς) Βασιλᾶς Δ. 21 σ. 9 λ. (Λειβάδι Χαλκιδικῆς) Καλογέρου Ἰγν. 23 σ. 11 λ. (Ἀνεμόκια Μυτιλήνης) Τσιπέλης Κ. 23 σ. 11 λ. (Σχολάρι Ραιδεστοῦ) Γυφτέος Ε. 8 σ. 6 λ. (Σέλιτσα Λακωνίας) Σουριδάκης Τ. 30 σ. 1 λ. (Καροτὶ Ρεθύμνης) Τσάμης Ν. 12 σ. 9 λ. (Ράχη Λαρίσης) Τσάγκος Π. 22 σ. 2 λ. (Κλίσαλι Θεσ)νίκης) Κουρασῆς Δ. 3 ἱπ. (Ἀθῆναι) Τσολακανίδης Ν. 6 πεζ. (Νεγράγκον Καβάλλας) Σκλάβος Π. 22 σ. γ' πολ. (Χίος) Βασιληᾶς Α. 3 σ. π.π. 6 λ. (Κέρκυρα) Παύριχας Δ. 2 σ. 39 λ. (Γρεβενὰ) Σεβαστάρχης Ξ. 30 σ. 11 λ. (Μαραθόκαμπος Σάμου) Διμέγγελης Ι. 30 πεζ. (Κέρκυρα) Προδελεγκιάδης Ὀδ. 30 πεζ. (Σμύρνη) Πολυκράτης Ε. 30 πεζ. (Κορδελιὸ Σμύρνης) Τσαγκαρίδης Α. 30 σ. (Ξυλοφάγο, Κύπρου) Καρακούσης Ι. 29 σ. (Ζιάζιακο Κατερίνης) Κουτσογιῶργος Δ. 30 σ. (Μαινεμένη) Μουμακλῆς Ι. 22 σ. (Φώκαια) Λαλαῖος Γ. 27 σ. (Κονιστρίον Εὐβοίας) Βίτσας Φ. 39 σ. 2 λ. (Πέρκος Αἰτωλοακαρν.) Καρεώνης Δ. 10 διλοχ. μηχ. (Μηλιὰ Κατε-

Λιγερὸς Ι. 39 σ. 3 λ. (Ναυπακ
κούρας Π. 39 σ. 2 λ. (Ἀρκαδ
Ε. 23 σ. 11 λ. (Ἰωάννινα) Μ
σ. 10 λ. (Ἀργολιδοκορινθία) Μ
Α. 12 σ. α' πολ. (Ἀχαϊοήλιδ
γιαννόπουλος Ι. 6 σ. γ' πολ. (
λείας) Μηλιαράκης Ι. 10 σ. 9 λ
θ.ον) Περγάμαλης Ε. 27 σ. 7 λ
θία) Βλάτζης Σ. 7 σ. 2 λ. (Σά
σκευᾶς Ι. 27 σ. α' πολ. (Λῆμνος
ρῆς Σ. 30 σ. α' πολ. (Ἀργολ
Τσουβᾶς Ν. 22 σ. 9 λ. (Θεσ)νί
μέντζας Γ. 16 διμ. αὐτοκ. (Αἰτ
νία) Καλογερόπουλος Θ. 22 σ. 6
ροια) Γκαϊτατζῆς Ν. 30 σ. 10 λ
Κατσαούνης Σ. 28 σ. 6 λ. (Λά
νας Κ. 39 σ. 3 λ. (Λακωνία)
πουλος Κ. 28 σ. Μ. Ε. (Φθιώτ
δράκης Ν. 30 σ. 6 λ. (Χανιά)
κης Γ. 22 σ. 6 λ. (Θάσος) Β
22 σ. 9 λ. (Μυτιλήνη) Δελεγκ
σ. α' πολ. (Φθιῶτις) Παλάτος
πολ. (Λάρισσα) Κόντας Γ. 39
(Λακωνία) Λόγας Κ. 22 σ. 11
νη) Λυκοκάπης Χ. 39 σ. (Αἰτ
νία) Λεοντῆς Ι. 27 σ. 3 λ.
Τσέντσος Κ. 10 διλοχ. μηχ. (
Φαρδῆς Δ. 6 σ. 6 λ. (Λάρισσα
πουλος Π. 12 σ. 9 λ. (Μεσσηνί
σος Π. 6 σ. 9 λ. (Δαρδανέλλια)
Γ. 28 σ. 7 λ. (Σμύρνη) Ἀλεξ
σ. 10 λ. (Ἀρκαδία) Γεωργακόπ
σ. 6 λ. (Μεσσηνία) Στανάκης
λ. (Ἡράκλειον) Λιαδέλης Δ.
(Μυτιλήνη).

ΕΙΣ ΠΕΙΡΑΙΑ

Ἐκ τῶν διὰ τοῦ ...

znajduje się trupów nieprzyjacielskich, amunicji i wszelkiego rodzaju materjału.

„Podczas bitwy 27 Marca prawe skrzydło wojska wzięło do niewoli 3 oficerów i 130 żołnierzy, pomiędzy innego rodzaju zdobyczami pozostała w ręku naszem jedna armata, wiele broni, materjały wojenne i 200 wielbłądów ujuczonych."

podpisany Papulas.

Prywatne depesze przesłane ze Smirny podają wiele innych zwycięskich detali i silnie przelewanej krwi w zażartej obronie nieprzyjaciela.

Południowym oddziałem wojsk greckich, które zdobyły miasto Afion-Karahissar dowodzi Jenerał Aleksander ~~Kotulas~~ Kondulas.

…orzycia w okolicach Afion Karahissaru 123a

…ν πυροβολικὸν εἰς τὰ [illegible] ὄρη βάλλον κατὰ το[ῦ] ἐχθροῦ

Μπίζης 'Αχ.

Επιμελητείαν φρουρᾶς Θεσσαλονίκης.— Τζαννίδης Α., Κρααϊνὲς Γ., ...ης Κ., Κατεβάκης Ι. Βάσιν Δεδεαγάτς ... Γ.

...ν. 'Αποθ. 'Υλ. Στρατοῦ Θεσσαλονίκης. ...ράγκας Σ., Βελτίδης Ι., Ψαρρᾶς Α., ...άφος Π., Σπυλιώτης Κ., Λούζης Σ., ...λλίρης Ν., Σύρμος Ι. 'Αναπληρ. Διοίκ. ...ριφερείας, Κατσούλης Δ., Παπαναστα... Α., Ζαφρανᾶς Β., Βούρκας Φ., Τζιοβά... Κ., Στραβαρίδης Ν., 'Αναπληρωματικὴν ...ησιν ΙΙ Περιφερείας, Βασιλόπουλος Α.,

Α., Στρατ. Λέσχην Φρουρᾶς 'Α... μένος Π., Α'. Οἰκον. 'Αποθήκην Παπαχρηστίδης Φ., Θεοχάρης 'Αρτοποιεῖον 'Αθηνῶν, Σκούρης Πειραιῶς, Καπράλος Ι., Γεν. '... Στρατοῦ Πειραιῶς, Καλούδης σταῦρος Σ., Συρόπουλος Α., Μ... Βαβάλης Ξ., Βασιλόπουλος Ι., ...λος Γ., Φωτόπουλος Δ., Ζολώτας ...τος Ν., 'Επιμ. Φρουρᾶς Πειραιῶς ...γιάννης Μ., Κουγιούφας Σ., Σ... καὶ Λόχον 'Επιμελητείας Πειρα... πουλος Χ.

ΜΑΛΛΙΑΡΙΣΜΟΥ ΑΠΟΓΥΜΝΩΣΙΣ

ΜΑΛΛΙΑΡΗ ΓΡΑΜΜΑΤ...

ΤΟ ΚΑΨΙΜΟ ΤΟΥ ΚΑΨΙΜΑΤΟΣ ΚΑΙ ΚΑΨΙ...

...νεχίζομεν τοῦ μαλλιαρισμοῦ τὸ μαστί... ἐκ τῆς ἐκθέσεως τῆς 'Επιτροπῆς τοῦ ...ργείου.

—ουσουν. —ουνταιν. Οὕτω πρ... σιν τοῦ ἀξιώματος τῆς ἁπλοποι... γλώσσῃ εὐχρηστοῦσιν ἅπαντες

[Z]nałem go jeszcze kapitanem. Nie po-
siadał on żadnego wychowania, ale pra-
cował wiele studjując i czytając
nieustannie. —
[B]ył on imponującej postawy i zna-
[...]wuje wiele karty w kierowaniu
[w]ojsk znajdującego się pod jego dy-
rekcją. — #
[R]ozdzielenie się wojsk greckich na
[trz]y oddziały Ada-Bazaru, Eski-Se-
[hi]ru i Afion Karahissaru, daleko od
siebie położonych i pozbawionych
należytej komunikacji, ażeby w
[p]otrzebie mogły się wzajemnie popierać,
[n]abawiło mnie niepokojem że może
spowodować niepomyślne rezulta-
[t]y pomimo znanej odwagi i wielkie-
go poświęcenia się wojsk greckich.

124a

Brygada kawalerji greckiej w Brusie, przed koszarami. –

ΜΕΤΩΠΟΝ ΜΙΚΡΑΣ ΑΣΙΑΣ.-Ἡ Ταξιαρχία τοῦ ἱππικοῦ μας πρὸ τῶν ἐν Προύσσῃ στρατώνων της.

προσωπικότης ὑπέμνησεν εἰς τὸν κ. Βενιζέλον καθ' ὑπεύθυνον ἐντολήν, ὅτι ΕΠΕΒΑΛΛΕΤΟ ΤΑΧΕΙΑ ΕΝΕΡΓΕΙΑ ΕΝ ΛΟΝΔΙΝΩ, ἔνθα ἡ Τουρκικὴ ὑπόθεσις ἐκέρδαινε καθ' ἑκάστην ἔδαφος. Κατὰ τὴν ἐπακολουθήσασαν συνδιάλεξιν, ὁ ἐπιφανὴς Ἄγγλος διετύπωσε πρὸς τὸν κ. Βενιζέλον τὴν ἐρώτησιν:

—ΔΙΑΤΙ ΛΟΙΠΟΝ Ο ΒΑΣΙΛΕΥΣ ΔΕΝ ΜΕΤΑΒΑΙΝΕΙ ΕΙΣ ΤΟ ΜΕΤΩΠΟΝ ΟΠΩΣ ΚΤΥΠΗΣΗ ΤΟΝ ΚΕΜΑΛ, ΩΣ ΑΝΗΓΓΕΙΛΕΝ ΑΛΛΟΤΕ;

—Εἶμαι ὁ ὀλιγώτερον ἁρμόδιος ὅπως σᾶς εἴπω, ἀπήντησε γελῶν ὁ κ. Βενιζέλος, ἐνῷ ὁ συνομιλητής του ἐξερρήγνυτο καὶ αὐτὸς εἰς ἠχηρότατον γέλωτα.

Πρὸ τῆς ὑπομνήσεως ταύτης, ὁ κ. Βενιζέλος διέταξε νὰ ἑτοιμασθῶσιν αἱ ἀποσκευαί του διὰ τὴν εἰς Λονδῖνον μετάβασιν. Τινὲς τῶν φίλων τού καὶ ὁ κ. Τσάκωνας, ἐπισκεφθέντες αὐτὸν ὅπως τὸν ἀποχαιρετίσωσιν, ἐξέφρασαν ἀνησυχίας διότι θὰ ἐταξείδευε κατάμονος καὶ προσεφέρθησαν νὰ τὸν συνοδεύσωσιν. Οὐδέποτε ἐξερράγη τόσον ἀγρία ἡ ὀργὴ τοῦ κ. Βενιζέλου, ὅσον ἐνώπιον τῆς ἀθώας ταύτης εἰσηγήσεως:

—Οἱ φίλοι μου, ὀφείλουσι τέλος πάντων νὰ κατανοήσωσι, ἐκραύγασεν, ὅτι δὲν θὰ γίνω ποτὲ πλέον αἰχμάλωτος τῶν ἐνεργειῶν αἵτινες μὲ ἀπεχώρισαν τοῦ Ἑλληνικοῦ λαοῦ, αἵτινες μὲ ἀπε-

ἀσθενέστερος.

Πάντοτε τίποτε...

Οὐδεὶς κρότος...

Οὐδεὶς ἤρχετο, οὐδεὶς ἠδύνατο νὰ ἔλθη εἰς βοήθειάν του.

Ἡ εἰκὼν καὶ τὸ ὄνομα τῆς Φλωρεντίας ἐξηκολούθουν νὰ κυριαρχοῦν [illegible] του. Ἐσυλλογίζετο ἐπίσης καὶ τὴν Μαρίαν Ἄνναν, τὴν ὁποίαν εἶχεν ὑποσχεθῆ ὅτι θὰ ἔσωζε. Ἀλλ' ἡ Μαρία Ἄννα ἀπέθνησκε τῆς πείνης. Καὶ ὅπως ἡ ἰδία, ὅπως ὁ Γάστων Σωβερὰν καὶ ὅπως τόσοι ἄλλοι, οὕτω καὶ αὐτὸς ἦτο θῦμα τῆς τερατώδους ταύτης ὑποθέσεως.

Ἓν ἐπεισόδιον ἐδίωξε τὴν ἀπελπισίαν του. Ὁ ἠλεκτρικός του φανός, τὸν ὁποῖον εἶχεν ἀφήσει ἀνημμένον διὰ νὰ τοῦ διασκεδάζη τὴν φρίκην τοῦ σκότους καὶ τῆς σιωπῆς, ἔσβυσε, τῆς στήλης ἐξηντληθείσης.

Ἦτο ἡ ἑνδεκάτη νυκτερινή.

Σκοτοδίνη τὸν ἐβασάνιζεν. Μετὰ μεγάλης δυσκολίας ἀνέπνεε, ἀὴρ ἄλλωστε ἀνεπαρκέστατον. Ὁ ἐγκέφαλός του ὑφίστατο, ὡς πόνον δριμύτατον σωματικόν, τὴν διαρκῆ ἐπάνοδον εἰκόνων, αἱ ὁποῖαι ἐφαίνοντο ὡς νὰ ἐζήτουν νὰ χαραχθῶσιν αἰωνίως εἰς τὸν νοῦν του. Ἡ ὡραία μορφὴ τῆς Φλωρεντίας καὶ ἡ πελιδνὴ ὄψις τῆς Μαρίας-Ἄννας παρουσιάζοντο διαρκῶς ἐνώπιόν του, εἰς τὴν παραίσθησίν του δέ, ἐνῷ ἔβλεπε τὴν Μαρίαν-Ἄνναν νὰ ἀγωνιᾷ, πλέουσα τὰ λοίσθια, ἤκουε τὴν ἔκρηξιν τοῦ ξενοδοχείου καὶ ἔβλεπε τὸν Ἀστυνόμον καὶ τὸν Μαζερὸ φρικω-

μπουσδον», ποὺ εἶχεν ἐμπηχθῆ
νόν, καὶ εἰς κάθε σπειροειδῆ
καὶ δὲν τὴν ἐβλέπαμεν πειά, ἐ
τὸ «τὺρ-μπουσδν» διήνοιγεν δ
κ' ἐπροχωροῦσε' καὶ ἀπὸ στιγ
μὴν ἐπεριμέναμεν ν' ἀκούσω
καὶ νὰ ἰδοῦμε ὁλόκληρον τὸν
πωματιζόμενον νὰ κατρακυλ
κάτω. Εἴμεθα τρεῖς. Ὅλοι ἐ
πῶς ἀγαποῦμε τὸν καπνὸ ποῦ
μιὰ ὀνειροπόλησις, κατὰ τὴν
παρομοίωσιν. Ἔπειτα ἐκαθ
καὶ ὅλοι ἐρώτησαν : ἆρά γε γ
τὸν καπνό ; Καθένας ἀκουμπ
τοῦ ἀνάμεσα στὰ χέρια του
νες στηριγμένους στὰ γόνατ
τὸν ἑαυτό του : ἀλήθεια, ἆρα
γαπῶ τόσο τὸν καπνό, ποῦ τ
τσι ἐπέρασε κάμποση ὥρα. Ἔ
τος ἐσήκωσε τὸ κεφάλι καὶ
Ἀγαπῶ τὸν καπνό, ἐπειδὴ
ζει τὸν χαρταετό, ποῦ ἄλλοτε,
ἀπολνοῦσα ἀπὸ τὰ λιακωτὰ το
Ἐκάρφωνα ἐπάνω του τὸ μάτ
ἀνέβαινε, τὸν παρακολουθοῦσ
πῶ! Αἰσθανόμουνα τὸν ἑαυτό
ξελαφρώνη. Ἐνόμιζα πῶς μέσ
γιζετο κάτι ἀπὸ τὸ ἄπειρον. Τὸ
βαίνει καὶ μὲ τὸν καπνό, ποῦ
Ἔπειτα ἦρθεν ἡ σειρὰ τοῦ δε
εἶπε αὐτός, προσπαθῶ νὰ εὕ
ποῦ αἰσθάνομαι τόσο νὰ μ' ἀ
δευτῆς καπνός, καὶ δὲν τὸν
ἐπειδὴ εἶνε τὸ τέλος τῆς ἀ
τοὺς σκοπούς ποῦ ἔχουν ἐκ
δὲν ὑπάρχει πειὰ τίποτε.—Ἡ
ρὰ τοῦ τρίτου: ἐγὼ νὰ σᾶς π
καπνὸ ἀπὸ τὸν τρόπο ποῦ σκ
σβύνει. Εἶδα πράγματα νὰ γ
δὲν μοῦ εἶπαν τίποτε. Καὶ εἶδα
πεθαίνουν, καὶ μοῦ εἶπαν πολ
Ἐκυτταχτήκαμε ἀνὰ μεταξύ
ἐκυττάξαμε κι' ἄλλη μιὰ φορὰ
Καὶ ξανασκύψαμε. Αὐτὴ τὴ
σκεπτότανε τὰ λόγια τοῦ ἄλλο

125.

<u>31^go Marca.</u>

Przez Generalny Sztab zostały po-
dane do publicznej wiadomości
bardzo pocieszające nowiny odnośnie
powodzenia wyprawy greckiej:
<u>Północny oddział.</u>
Lewym skrzydle: „Wieś Awgin
została zdobyta przez 5-tą Brygadę
w walce przeprowadzonej z nie-
przyjacielem broniącym się z do-
łów, mając do użycia maszyno-
we karabiny i ręczne bomby. ~~Zostały~~
Zostały też zajęte wierzchołki gór
przyległych przez Brygadę, zmuszoną
[illegible] 22 kontrataków nieprzy-
jacielskich, przy użyciu bagnetów. —
Turecka chorągiew i maszynowe
bagnety przeszły w nasze posiadanie. —
Przez trudne do przebycia miejscowości

125a

Ἀπὸ Τὸ Μικρασιατικὸν Μέτωπον

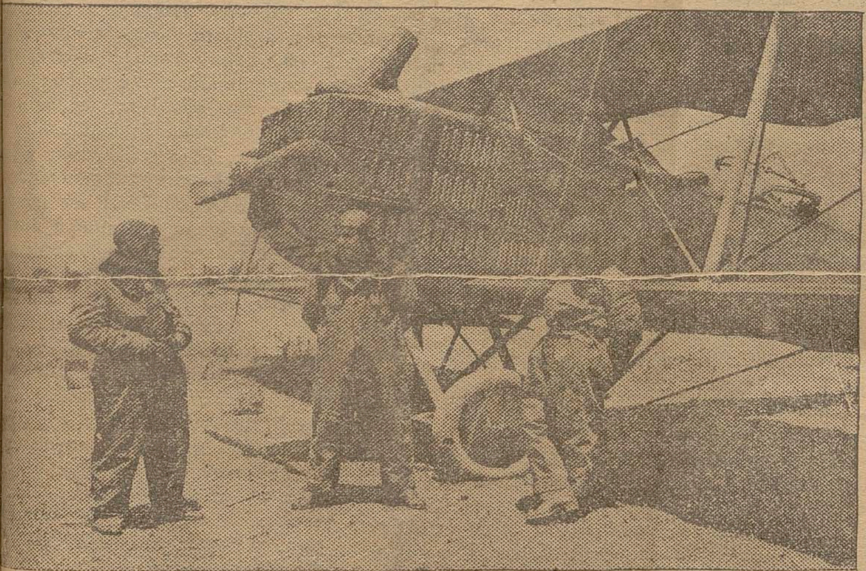

Przygotowanie się do odlotu.

πόροι τοῦ στρατοῦ μας ἕτοιμοι πρὸς δρᾶσιν εἰς τὸ Μικρασιατικόν μας μέτωπον
(Φωτογραφία Ν. Ζωγράφου ἀποσταλεῖσα ὑπὸ Δ. Προχίδη)

ωτερικοῦ δανείου καὶ παροχῆς ἡμῖν οἰκονομι-
ς ἀρωγῆς παρὰ τῶν Συμμάχων, ὀνείρων τε-
ιέντως ῥιπιζομένων εἰς τὴν γόνιμον φαντα-
αν μας καὶ παρὰ τῶν ἐπισήμων καὶ παρὰ τῶν
επιστήμων παραγόντων τῆς χώρας, τὸ νεφέ-
υμα διεσχίσθη καὶ ἀνεφάνη εἰς τὸν οἰκονο-
κὸν ὁρίζοντα ἐν ὅλῃ του τῇ πραγματικότητι
κομήτης τῆς ἐκδόσεως τοῦ χαρτονομίσματος,
ρων ὄπισθεν εἰς τὴν μακρὰν σειρὰν του ὅλην
ν λαμπηδόνα τῶν συμφορῶν, τὰς ὁποίας μέ-
σαν τοιαύτης φύσεως κομίζει. Οὕτω, κατόπιν
λυμήνων ὠδίνων, κατὰ τὸ διάστημα τῶν ὁ-
ρίων εἴχομεν βαυκαλισθῆ μὲ τὰς πλέον γλυ-
ίας ἐλπίδας τῆς ἐπαναφορᾶς τῆς οἰκονομι-
ῆς τροχιᾶς τοῦ Κράτους εἰς τὸ ἐπίπεδον ἀπὸ
οῦ ὁποίου βιαίως εἶχεν ἀποσπασθῆ συνεπείᾳ
ῶν κατακριθεισῶν ὑπερμέτρων δαπανῶν τοῦ
ρκατόχου καθεστῶτος, εἶδε τὸ φῶς τὸ πρω-
ότυπον οἰκονομικὸν νεογνὸν τῆς παρούσης Κυ
ονήσεως περιβεβλημένον τὰ ῥάκη τῆς ἀναγ-
αστικῆς κυκλοφορίας. Ἐκ τῆς κεφαλῆς τοῦ
υβερνητικοῦ Διὸς ἀνεπήδησε τὴν φορὰν ταύ-
ην, οὐχὶ πάνοπλος ἡ θεὰ τῆς σοφίας, ἀλλὰ τὸ
άσμα τῆς πτωχεύσεως καὶ τῆς μακρᾶς δυστυ-
ίας ὁλοκλήρου τοῦ εἰς τὰς Ἑλληνικὰς χώρας
ιοῦντος πληθυσμοῦ.

Εἰς τὰς σκέψεις ταύτας ἀγόμεθα οὐχὶ ἐκ
νεύματος ἀντιπολιτεύσεως τῆς Κυβερνήσε-
ς, ἀλλ' ἐκ τοῦ γεγονότος τῆς ἀποτυχίας μέ-
ρι τοῦδε τῆς οἰκονομικῆς αὐτῆς πολιτικῆς καὶ
ῆς ἀμετροεπείας τῶν περὶ τὴν Κυβέρνησιν
ύκλων οἵτινες ἔκαμον τὸν ἥττονα λόγον
...

τοῦ Εὐρωπαϊκοῦ πολέμου πέραν τῶ...
αὐτῶν ἐμπορικῶν ἀναγκῶν, εἶνε ὁρατ
τας, καὶ ἡμεῖς δὲ αὐτοὶ ἔχομεν πικρ
ραν τούτου ἐκ τῆς ἀναγκαστικῆς κυ
ἣν ἔσχομεν πρὸ εἰκοσαετίας περίπου
συνεπέφερε καὶ τὴν πτώχευσιν τοῦ
Ἀνυπόφορος ἀκρίβεια τῶν εἰδῶν
δυσπιστία τῶν ξένων κεφαλαιούχων,
τῆς οἰκονομικῆς ἰκμάδος τῆς χώρας,
τῆς ἐμπορικῆς πρωτοβουλίας, ὡς ἐκ
τόμων καὶ ἀπροβλέπτων διακυμάνσε
ξίας τῆς δραχμῆς, ἥτις καθίσταται
ἀντικείμενον κερδοσκοπικῆς ἐπιχειρή
τὰ σοβαρώτερα ἀλλ' οὐχὶ καὶ τὰ μ
χῶς κακά, μὲ τὰ ὁποῖα ἐπὶ μακρὰ ἔ
ζήσωμεν. τὸ δὲ Κράτος διὰ τὴν ὑπη
ἐξωτερικῶν του δανείων καὶ διὰ τ
θειαν τοῦ σίτου, τοῦ γαιάνθρακος κα
ἄλλων εἰδῶν, ὧν ἔχει ἀνάγκην δι'
ἐκ τοῦ ἐξωτερικοῦ, θὰ ἐπιβαρύνῃ τὸν
προϋπολογισμὸν μὲ ποσὰ πολὺ με
ἐκείνων τὰ ὁποῖα σήμερον πορίζετα
ἐκδόσεως τοῦ χαρτονομίσματος.

Ἡ ἔκδοσις τοῦ χαρτονομίσματος
μορφὴ ἀναγκαστικοῦ δανείου ἥτις θ
τομα μᾶλλον ἢ τὰς κοινωνικὰς τάξ
μορφὴ φορολογίας εἰς ἣν ὑποβάλλο
ὁμοιομόρφως, πένητες καὶ πλούσιοι
καὶ κεφαλαιοῦχοι.

Καὶ διὰ τοὺς μὴ μεμυημένους εἰς
νομικὰς ἐπιστήμας εἶνε, νομίζομεν
ποίαν ἐπιρροὴν ἔχει εἰς τὴν οἰκονο
λιξιν τῆς κοινωνίας. Οὕτω τὰ σοφὰ

nasi zmuszeni byli postępować w
obec ciągle wzmagających się sił
nieprzyjacielskich, które trzeba było
zwalczać nieustannie na każdym kro-
ku.

Na prawym skrzydle: „Przeciwko
silnie nagromadzonemu w zbrojnej
pozycji koalicji nieprzyjacielowi, zos-
tały wzmocnione siły nasze, z rana
dnia 29 Marca, artylerią dla znisz-
czenia obronnych pozycji i plecionek
z drutu. Nieprzyjaciel pospiał wzmoc-
nić te pozycje przybyłą pomocą. Atak
piechoty kontynuuje się ze zdobywaniem
terenu i przed południem o 17 godzinie
została zdobyta silna pozycja ko-
alicji po dokonaniu zażartej walki."

podpisany Naczelnik Wojenny
Papalas

126a

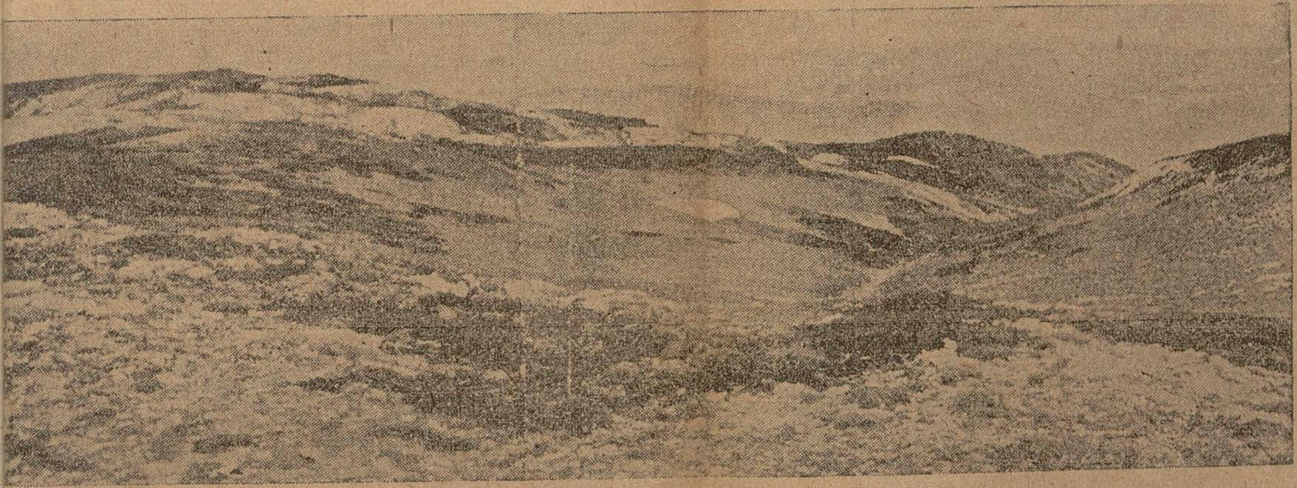

TO ΥΨΩΜΑ ΜΠΟΖ-ΔΑΓ

(Φωτογραφία ἐκ τοῦ βιβλίου Philippson

— Καὶ ὁ ἀκούραστος καὶ προοδευτικὸς κ. Γάσπαρης ἔσπευσε νὰ τὸν βαπτίσῃ.

—Καρφώσας εἰς τὰ πεῦκα τοῦ δρόμου πινακίδας ἐφ' ὧν ἔγραψεν: «Ὁδὸς Γάσπαρη»!

—Εἰς τὸ Διδασκαλεῖον Πειραιῶς συνέβη πρό τινος κάτι χαρακτηριστικὸν τοῦ πολιτικοῦ φανατισμοῦ τῶν ὡραίων αὐτῶν ἡμερῶν.

—Μετέβη ὁ ἀπολυθεὶς διευθυντής του κ. Κουρτίδης νὰ παραδώσῃ.

—Ὁ νέος διευθυντὴς κ. Οἰκονόμου, φοβηθεὶς μὴ αἱ μαθήτριαι προέβαινον εἰς ἐκδηλώσεις ὑπὲρ τοῦ κ. Κουρτίδου διέταξε νὰ κλειδωθῶσιν εἰς τὰς τάξεις των.

—Καὶ μέχρις ὅτου περατωθῇ ἡ παράδοσις δὲν τοῖς ἐπετράπη νὰ ἐξέλθωσιν, οὔτε διὰ λόγους ὑπερτάτης ἀνάγκης...

— Δὲν ὑπάρχει τυρὸς εἰς Ἀθήνας, ὑπάρχει ὅμως μιζίθρα.

— Καὶ οἱ Ἀθηναῖοι προτιμοῦν πλέον καὶ τοῦ τυροῦ τὸ γλυκὺ αὐτὸ προϊὸν τῆς ἑλληνικῆς στάνης.

— Ὡσαύτως ἡ γιαοῦρτι τὴν ἐποχὴν αὐτὴν γλυκυτάτη.

— Καὶ ἂν ὁ περίφημος Μετσνικὼφ ἔζη καὶ εὑρίσκετο εἰς τὰς Ἀθήνας τὴν ἐποχὴν αὐτήν, θὰ ἔμενε κατευχαριστημένος ἐπὶ τῇ ἀπλήστῳ

δεήσεις των.

Ἐν Νέῳ Φαλήρῳ 18 Μαρτίου 1921.

Ὁ σύζυγος Ἀθανάσιος Π. Δενδρινὸς

Αἱ οἰκογένειαι Π. Τσιλιμίγκρα, Π. Δενδρινοῦ, Α. Ἀντωνάτου, Κ. Μελισσηνοῦ, Ι. Βαρβιάνη, Δ. Μουζάκη, Θ. Μόζερ, Π. Σάρδη, Ε. Μερκάτη, Α. Πλέσσα.

(Ἰδιαίτεραι προσκλήσεις δὲν θὰ σταλῶσιν)

ΕΚΘΕΣΙΣ ΕΡΓΩΝ ΧΑΤΖΗ

Ἀπὸ τῆς προσεχοῦς Κυριακῆς 21ης τρέχοντος μέχρι τῆς 25ης Ἀπριλίου ἀνοίγει τὰς πύλας της ἐν μιᾷ τῶν αἰθουσῶν τοῦ Ζαππείου Μεγάρου ἡ τελευταία ἔκθεσις τῶν ἔργων τοῦ ἀειμνήστου θαλασσογράφου Χατζῆ. Πρόκειται περὶ τῆς τελευταίας πρὸς τὴν Ἑλληνικὴν Τέχνην κληρονομίας τοῦ ἐκλιπόντος καλλιτέχνου διότι θὰ ἐκτεθῶσιν εἰς τὸ κοινὸν τὰ ἐναπομείναντα εἰς τὸ ἐργαστήριον τοῦ ἀειμνήστου ἔργα.

Ἡ ἔκθεσις εἶνε ὑπὸ τὴν ὑψηλὴν προστασίαν τῆς Α. Υ. τοῦ Πρίγκηπος Νικολάου.

Ἡ εἴσοδος καὶ 5 ο)ο ἐκ τῶν εἰσπράξεων ὑπὲρ τῶν ὀρφανῶν τοῦ πολέμου.

ὡραία πόλις.

—Ἀλλοίμονον! ἀλλοίμονον! ἐφ[ώνησεν ὁ] Ρολάνδος.

Εἰσῆλθε καὶ αὐτὸς εἰς τὴν ἀ[...] μὲ τὸν Σκαλαμπρῖνο, ἐξαναῦρε τὴ[ν ...] του ἐκεῖ ὅπου τὴν εἶχεν ἀφίσει κα[ὶ ...] εἰς τὴν Βενετίαν δύο ὥρας μετὰ [...] τοῦ ἡλίου.

Ὁ Ρολάνδος ἐγκατέστησε τὸν [...] εἰς τὴν νῆσον Ὀλίβολο.

Ποῖος ἠξεύρει μήπως καμμία [...] τὸν εἶχε σπρώξει εἰς αὐτὴν τὴν ἀ[...]

Εἴχαμεν ἀφίσει τὸν Μπέμπο εἰς [...] μαίαν, περιμένοντα τὸ ἀποτέλεσμα [...] νης τῶν ἀστυνομικῶν, οἱ ὁποῖοι ε[...] θει εἰς τὴν οἰκίαν.

Τὸ ἀποτέλεσμα αὐτὸ τὸ ἔμαθε [...] ὅταν οἱ ἀστυνομικοὶ κατέβησαν ἐν[...]

—Ἐφονεύθησαν ἀκόμη τρεῖς [...] εἶπεν ὁ ἀρχηγὸς τῶν ἀστυνομικ[ῶν] τέσσαρας οἱ ὁποῖοι ἐρρίφθησαν ἀ[...] θυρον, γίνονται ἑπτά. Δὲν χρειάζοντ[αι] πολλαὶ νύκτες ὅμοιες μ' αὐτὴν, δ[...] κατισθῇ ἡ ἀστυνομία σῆς Βενετίας.

—Καὶ ἐκεῖνος; ἐκεῖνος; ἐφώναξ[ε ...]

—Ἐκεῖνος ποῦ ἐπηγαίναμεν νὰ σ[...]

Oprócz oficjalnie udzielonych lakonicznych wiadomości, wszystkie dzienniki Ateńskie przepełnione są detalicznemi opisami walk dokonanych w okolicach Eski-Szehiru, które wykazują nieporównany heroizm wojsk greckich ale jednocześnie silny odpór turecki. Wszystko to udowadnia obfity rozlew krwi, gdyż podają że po za szańcami sformowanemi z trupów własnych turcy bronili się odpierając ataki niepowstrzymanego żołnierza greckiego.—

Z tego wynika że i ze strony greckiej ofiary w zabitych i rannych musiały być obfite, chociaż w podawanych komunikatach rząd obecny zamilcza.—

Od dwóch dni rozpoczęły krążyć

głucho wieści o poniesieniu wielkich strat i o niezbędności odniesienia prędkiego pokonania wroga jako też o potrzebie powołania pod broń nowych rezerw.–

Opinia publiczna zaczyna rozważać że Grecja pozostawałaby zwycięzką, nie mając potrzeby narażać się na nowe wielkie ofiary krwi i mienia jeżeliby rządził krajem Wenizelos.

Zrozumieli że wojna została spowodowaną hołdownictwem Konstantego, którego Związkowcy uznają za ich nieprzyjaciela i uznanego agenta Niemiec.–

Obawiam się jednak że wśród armii zrodzi się opozycja dostatecznie silna do przeprowadzenia

128a

niowe Croto, Obóz niewolników tureckich wziętego pod Tolu Punarem w ostatnich bitwach –

ΝΟΤΙΟΥ ΟΜΑΔΟΣ.-Στρατόπεδον αἰχμαλώτων Τούρκων στρατιωτῶν καὶ ἀνταρτῶν συλληφθέντων κατὰ τὰς τελευταίας εἰς Τουλοῦ-Μπουνὰρ ἐπιχειρήσεις.

ρετε μακρὰν ἀπὸ τὴν Βενετίαν, νὰ φύγετε μαζύ μου;

— Θὰ σοῦ ἀπαντήσω ὅτι ὁ γάμος σου εἶνε ἀνάγκη νὰ γίνῃ.

— Πάλιν ἀνάγκη! Ἀνάγκη διὰ ποῖον; Ἆ! ὁμιλήσατε, μητέρα μου, ἀφοῦ ἠρχίσατε.

— Ἀνάγκη δι' ἐμέ! εἶπεν ἡ Ἰμπέρια.

Ἐπῆλθε σιωπή, ἡ σιωπὴ ἐκείνη ἡ ὁποία προμηνύει τὴν θύελλαν.

Ἡ Ἰμπέρια ἔκυπτε τὴν κεφαλήν. Ἔφριττε καὶ τὰ μάτια της ἤστραπταν.

Ἡ Λευκή, τοὐναντίον, ἐζήτει τὸ βλέμμα τῆς μητρός της, καὶ μολονότι ἦτο καὶ αὐτὴ πολὺ συγκεκινημένη, ἐφαίνετο ἀποφασισμένη νὰ παρατείνῃ τὸν διάλογον μέχρι πέρατος. Ἡ αἰφνιδία ἀναγγελία τοῦ γάμου της τὴν ἀνεστάτωσεν.

Ἀλλ' ἐννοοῦσεν ὅτι τῆς ἔμεναν πολλὰ πράγματα ἀκόμη καὶ ὅτι ἔπρεπε νὰ διατηρήσῃ τὰς δυνάμεις της.

— Ἀκούσατε, εἶπε, τί μὲ τρομάζει, μητέρα μου. Ἔχετε κἄτι τὸ σκοτεινὸν τὸ ὁποῖον θέλω νὰ διαφωτίσω. Πολλὲς φορές, τὴν νύκτα αἱ πυρετώδεις σκέψεις μου μὲ παρέσυρον εἰς τοὺς στροβίλους των. Πολλὲς φορὲς ἠρώτησα τὸν ἑαυτόν μου διατί ἡ παιδική μου ἡλικία διέρρευσε μακρὰν ἀπὸ σᾶς. Πολλὲς φορὲς ἠρώτησα τὸν ἑαυτόν μου διατί, ἀφοῦ μὲ ἐφέρατε καὶ πάλιν πλησίον σας, ἐθέσατε ἕνα τοῖχον μεταξὺ τῶν δύο ὑπάρξεών μας. Καὶ ὅμως, αἰσθάνομαι ὅτι μὲ ἀγαπᾶτε, καὶ ἐγὼ σᾶς ἀγαπῶ. Ὑπάρχει λοιπὸν κἄτι τὸ ὁποῖον μᾶς χωρίζει. Δὲν μὲ ἀφήνατε νὰ ἐξέρχωμαι παρὰ μόνον τὴν νύκτα, καὶ ἐφροντίζατε πάντοτε νὰ σκεπάσετε τὸ πρόσωπόν μου. Καὶ σεῖς ἡ ἰδία θὰ ἔλεγε κανεὶς ὅτι ἠθέλατε νὰ μὴ ἀναγνωρισθῆτε. Ἐδῶ μέσα, εἰς τὸ μέγαρόν σας, εἰς τὴν οἰκογένειάν μου, ἔζουσα ἀπομονωμένη ἀπὸ τὰς ἄλλας. Ὑπέφερα πολύ, ἔκλαυσα πολὺ δι' αὐτὴν τὴν

βαζε βιβλία, ἐλάχιστα ἐφυλλομέτρει καὶ τῶν περισσοτέρων ἐδιάβαζε μόνον τὸν τίτλον. Τί ὑπομονητικὸς ἄνθρωπος, εἶπα μέσα μου, τόσην ὥραν ζητεῖ καὶ δὲν εὑρίσκει τὸ βιβλίον ποὺ θέλει καὶ ὅμως δὲν ἐννοεῖ νὰ ἐνοχλήσῃ τοὺς ὑπαλλήλους. Ἔρριψα καὶ ἐγὼ φευγαλέα βλέμματα εἰς τὰς βιβλιοθήκας. Ὁ περίεργος ἄνθρωπος ὅλον ἐζήτει. Εἴτε διότι τὸν εὐσπλαγχνίσθην, εἴτε διότι μ' ἔπιασαν τὰ νεῦρα μου, δὲν ἐκρατήθηκα. Θὰ τὸν ρωτήσω, εἶπα:

— Ζητεῖτε κανένα βιβλίον, κύριε; Ἴσως νὰ τὸ εἶδα ἐγὼ καὶ νὰ μπορέσω νὰ σᾶς φανῶ χρήσιμος.

Μὲ ἠρεύνησε μ' ἕνα παράξενον βλέμμα ἀπὸ τῆς κεφαλῆς μου μέχρι τῶν ποδῶν. Μ' ἕνα ἀπὸ ἐκεῖνα τὰ βλέμματα, ποὺ ἀνταλλασσόμενα μεταξὺ δύο ἀνθρώπων σημαίνουν, πῶς ὁ ἕνας δὲν ἠμπορεῖ νὰ ἐννοήσῃ τὸν ἄλλον καὶ αὐτὲ θὰ κατορθωθῇ ποτὲ νὰ συνεννοηθοῦν.

— Ὄχι, κύριε, σᾶς εὐχαριστῶ. Ἀλλὰ πῶς σᾶς ἦρθεν αὐτὴ ἡ ἰδέα.

— Εὐύρω κ' ἐγώ; Σᾶς βλέπω τόσην ὥρα νὰ ζητῆτε.

— Ἀκριβῶς δὲν ζητῶ ἀπολύτως κανένα βιβλίον. Διαβάζω μόνον τοὺς τίτλους. Καὶ δὲν εἶνε ἡ πρώτη ἡμέρα ποῦ τὸ κάνω αὐτό, κύριε. Εἶνε ὁλόκληρα χρόνια. Τί, ἐσεῖς διαβάζετε τὰ βιβλία ἀπὸ τὴν ἀρχὴν ὥς τὸ τέλος; Ὦ! κύριε, πολὺ ὀλίγα πράγματα θὰ διαβάσατε εἰς τὴν ζωήν σας. Ἐγὼ ἀρκοῦμαι μόνον εἰς τοὺς τίτλους.

— Καὶ καταλαβαίνετε πολλὰ πράγματα;

— Νὰ σᾶς πῶ, ἐξαρτᾶται. Τὸ ἂν θὰ ἐννοήσῃ τὸν τίτλον ὃ δὲν εἶνε δουλειὰ δική του, ἀλλὰ τοῦ συγγραφέως. Μήπως πάντοτε καταλαβαίνει ἀναγνώστης κανεὶς πολλὰ ὅταν διαβάσῃ ὁλόκληρον τὸ βιβλίον. Ἕνας καλὸς συγγραφεὺς ξεύρει νὰ διαλέγῃ τοὺς τίτλους του

πωρούμενοι.

— Κατ' ἀνάγκην ἐγκαινιάσθη μεσημβρινὸς ὕπνος.

— Καὶ δὲν θ' ἀργήσῃ ἐλπίζομε σθῇ καὶ ἡ σωτηρία ἐκείνη διὰ στυνομίας.

— Δι' ἧς ἀπαγορεύονται οἱ μεσ ρυβαι τῶν ἐργοστασίων καὶ τῶ αἱ κραυγαί.

— Ἡ νύκτα ὡσαύτως εἶνε ἡ κεῖα.

— Τὰ θέατρα γεμίζουν ἀσφυκτ ματογράφοι ἐκχέουν καὶ μετα σκευὴν τὰ διανυκτερεύοντα θέα ἀσυνήθη ζωηρότητα.

— Ἡ ἡμέρα τῶν ἐξετάσεων τ αἵτινες ἐπεταχύνθησαν εφέτος, κρόν.

— Καὶ οἱ νεαροὶ μαθηταὶ κα μαθήτριαι πονοκεφαλιάζουν με χθημερόν.

— Ἐξ ἄλλου οἱ λουτρῶνες τῶν Τζιτζιφιῶν ἑτοιμάσθησαν τελεία δεχθοῦν τὰ πλήθη τῶν ἀτθίων κα τὰ ὁποῖα θὰ σπεύσουν νὰ χαροῦ καὶ δροσεροὺς τῆς θαλάσσης ἐν

— Τὰ κολοκυθάκια εἰς τὴν ἀ

— Ἀκριβώτατα ὅμως ἀκόμη.

— Στοιχίζουν 3 δραχμὰς κατ' λίαν δυσάρεστον διὰ τὸν λαόν, κτησεν ἑκατομμύρια κατὰ τὴν τ λεμον.

— Ἔφθασεν ἤδη καὶ ἡ Συρια πορφυρόχρους καὶ χυμώδης.

— Ἀπροσπέλαστος ὅμως καὶ τιμῆς της.

— Ἐξ ἄλλου ἡ περίοδος ἡ μ λεία τῶν φρούτων μόλις τώρα ἀ

— Δύουν τὰ γλυκύτατα καὶ

z tronu Konstantego, Grecja zostanie już zrujnowaną, — a szafunek krwi rozlanej pozostanie daremnym, dla ukarania popełnionych grzechów, przez wspólników zdradzieckich, których ludzkość grecka nie umiała powstrzymać w spełnieniu zbrodni, obalenia Wenizelisa. —

2 Kwietnia

Został dzisiaj ogłoszonym następujący komunikat:

Południowy oddział:

26 Marca oddziały naszego wojska posunąwszy się dla rekonesansu pod Afion-Karahissar, w kierunku kolei żelaznej, natknęły się na silnie nagromadzone siły nieprzyjacielskie, złożone z piechoty i kawalerji,

129a

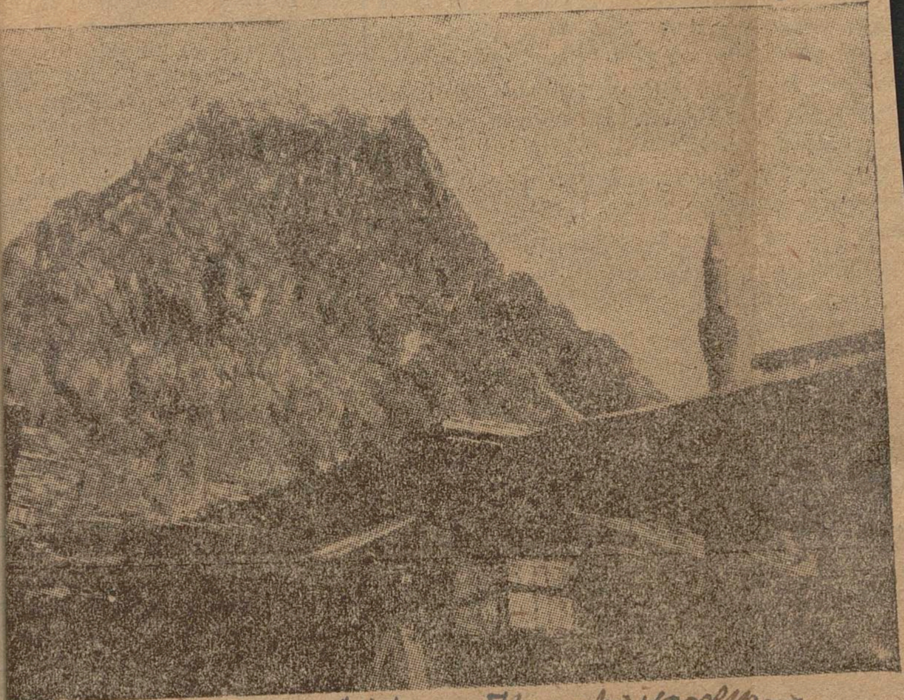

...rna Skata pod Afion-Karahissarem

...ΑΥΡΟΣ ΒΡΑΧΟΣ ΤΟΥ ΑΦΙΟΝ-ΚΑΡΑΧΙΣΣΑΡ

('Εκ τοῦ βιβλίου τοῦ Philippson)

γον μᾶς ὑπωπτεύετο τόσον; Ποῖος
ίχα νὰ τοῦ ἔβαλεν εἰς τὸ κεφάλι, ὅτι
χομεν σκοπὸν νὰ τὸν δολοφονήσωμεν;
Πόθεν προήρχοντο οἱ τρόμοι του, οἱ
ριάλται του ἐκεῖνοι; Μυστήριον ἄλυτον.
ατεῖχεν ἐπιστολάς, τὰς ὁποίας τοῦ εἴ-
αμεν στείλει ἡμεῖς, ἔλεγε. Ποῖαι ἦσαν
ἱ ἐπιστολαὶ αὗται;

—Καὶ τὰ ἀποτυπώματα τῶν δοντιῶν,
ὰ ἀποτυπώματα ἐκεῖνα τὰ ὁποῖα ἀναμ-
φιβόλως εἶνε τῆς κ. Φωβίλλ;

—Δὲν ξέρω νὰ σᾶς εἴπω τίποτε. Ὅλα
αὐτὰ εἶν' ἀκατανόητα γιὰ μένα.

—Δὲν γνωρίζετε ἐπίσης τὶ ἔκαμε μετὰ
τὴν ἔξοδόν της ἐκ τῆς Ὀπερά, μεταξὺ
τοῦ μεσονυκτίου καὶ τῆς δευτέρας πρωϊ-
νῆς;

—Ὄχι. Εἶνε προφανές, ὅτι ἔπεσε εἰς
κάποιαν παγίδα. Ἀλλὰ πῶς; Ὑπὸ τίνος;
Καὶ διατί δὲν λέγει τί ἔκαμε; Μυστή-
ριον!

—Ἐκεῖνο τὸ βράδυ, ἐννοῶ τὸ βράδυ
τοῦ ἐγκλήματος, σᾶς παρετήρησαν εἰς τὸν
σιδηροδρομικὸν σταθμὸν τοῦ Ὠτέϊγ. Τί
ἐκάμνατε ἐκεῖ;

—Ἐπήγαινα εἰς τὸ βουλεβάρτον Σασὲ
καὶ ἐπέρασα κάτω ἀπὸ τὰ παράθυρα τῆς

τοῦ Βέμπο καὶ ὥρμησαν πρὸς τὸ

— Τί ἔπαθαν σήμερα; εἶπεν
τεδέχθησαν νὰ μὲ χαιρετήσουν.

— Ἂς ἀφίσωμεν αὐτά. Ἔλα
μου, ἐκεῖ θὰ ἔχωμεν ὅλην τὴν
συνομιλήσωμεν. Αἱ Ἀρετῖναι,
ὅτι σὲ ἀγαποῦν περισσότερον
ζεις. Ἔλα λοιπόν.

— Γνωρίζεις, εἶπεν εἰρωνικῶς
οἱ ἀντιθάλαμοί σου εἶνε γεμᾶτοι

— Νὰ πᾶνε στὸ διάβολο!

— Μοῦ ἐφάνη ὅτι ἀνεγνώρισα
ἐπισκεπτῶν καὶ ἀνθρώπους το
ρος.

— Διάβολε! Θὰ εἶνε ἡ ἀπάν
ρόλου Πέμπτου!

— Πήγαινε νὰ ἰδῇς.

— Τὸ ἐπιτρέπεις;

Καὶ ὁ Ἀρετὲν ἐξώρμησε. Με
ὁ Βέμπο ἤκουσε μανιώδη οὐ
Ἀρετὲν εἰσῆλθε κτυπῶν σφοδρ

— Τί τρέχει; ἠρώτησεν ὁ κα

— Ὁ παληάνθρωπος! νὰ μὲ
Θὰ ἐκδικηθῶ!

— Ἀλλὰ ἐξήγησέ μου τὶ τ

— Γλύψε ἕνα χέρι καὶ αὐτὸ
Δάγκωσε ἕνα χέρι καὶ αὐτὸ θὰ

— Ὁμιλεῖς μὲ αἰνίγματα.

— Ξεύρεις τὶ συμβαίνει;
τοὺς ἀνθρώπους ὡς θηρία, ὡς τ
θέλουν νὰ θεωροῦνται ἄνθρωπο
κοῦσε ν' ἀποδείξω ὅτι τοὺς εἶχα
ἠμποροῦσα νὰ τοὺς βγάλω τὴν
νὰ φανῇ ἡ τίγρις, τὸ τσακάλι,

...zajmującej stację kolei żelaznej ...
...ijuk-Czobanlar i okolające
wyżyny. Nieprzyjaciel stawiający
opór naszym atakom bronił się
z początku odważnie, ale przed-
tem został zmuszony do odwrotu,
opuszczając stację i jej okolicę".
Północny oddział: „Nasze wojska
ustalone zbrojnie w zajętych dnia
7 Marca wzgórzach Kowalicy i ostatnio
zdobytego świętego jako też z rana
dnia 28 Marca na silny atak nieprzy-
jaciela, odparty zawsze z powodze-
niem i narażeniem go na wielkie stra-
ty. — Naczelnik Wojska
podpisany Papulas. —

II

Zawiadamiają ze Smirny o przybyciu
tam pierwszego transportu niewolników
tureckich wziętych pod Afion-Karahissarem,

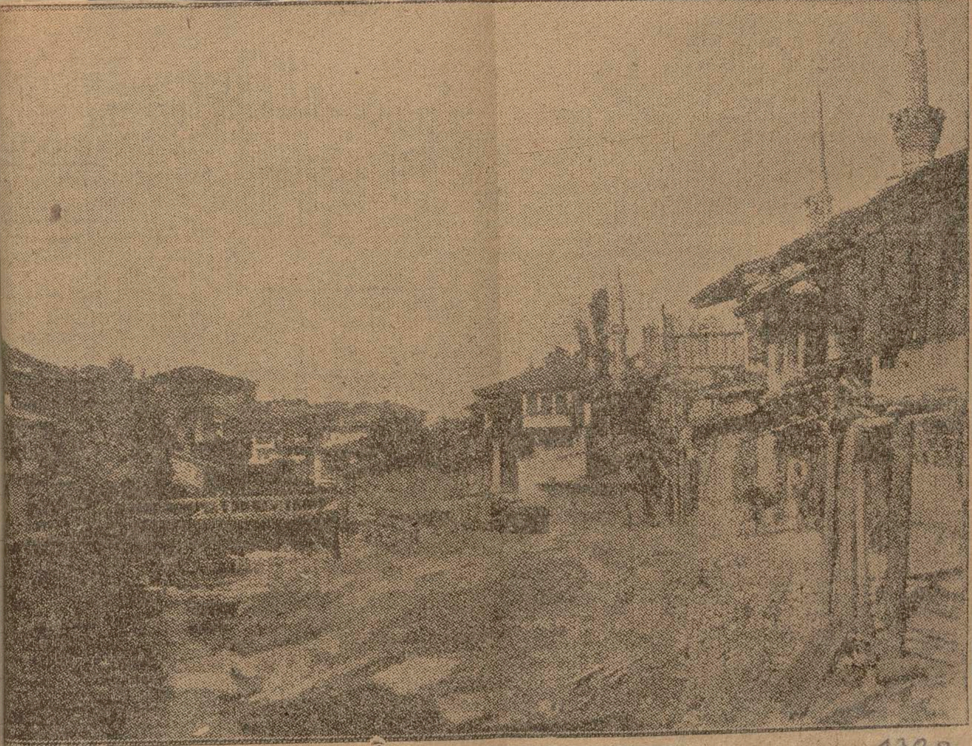

Wies Awgin. 130 e

...ιον ΑΒΓΚΙΝ τοῦ ὁποίου οἱ φανατικοὶ Τοῦρκοι κάτοικοι ἐπετέθησαν κατὰ τοῦ στρατοῦ μας δολο-
κῶς ἐκ τῶν ὀχυρωμένων οἰκιῶν των. Ἤδη τὸ χωρίον κεῖται εἰς σωρὸν ἀμόρφων ἐρειπίων.

τιμάς κατά το ήμισυ.
—Γεγονός αποδεικνύον, ότι οι κύριοι αυτοί ...ν κατά φρένας νά κερδίσουν άπό κάθε ...άκι 200 0/0!...
—Ένα νέον εμπόρευμα ήρχισε νά πωλήται ...τούς δρόμους!...
—Αί σκούπες!...
—Φορτωμένες είς ένα καρροτσάκι διαλα...ται έκκωφαντικώς.
—Καί είνε τόσον χρήσιμες, τόσον... άπαραί...ες τήν εποχήν αυτήν διά...κάθε περίστασιν!
—Ή Στρατιωτική Υπηρεσία, διέταξεν όπως ...μεγάλα ατμόπλοια μετασχηματισθούν είς ...τά νοσοκομεία, διά τήν μεταφοράν τραυ...ιών έκ Μ. Ασίας.
—Είς τούτο θά χρησιμοποιηθούν τά ατμό...ια «Πατρίς» και «Δάφνη».
—Είς τά όποια θ' άποσπασθή καί προσω...ν έκ νοσοκόμων του ωραίου φύλου έντε...πεπειραμένων.
—Ωσαύτως διετέθησαν διά τόν αυτόν λό...της περιθάλψεως τραυματιών οπλιτών καί ...ς τών αιθουσών του Ζαππείου μεγάρου.
—Είς τάς οποίας ετοποθετήθησαν καί αί ...ικαί κλίναι καί τά λοιπά χρειώδη.
—Το νοσοκομείον αυτό του Ζαππείου άντι...ιστά τό καταργηθέν τών Παλαιών Άνα...ρων.
—Άπό τής 22ας τρέχοντος αρχίζει ή έπιτα...κελήτων ίππων.
—Καί ή Αστυνομία ειδοποίησε σχετικώς ...ς ιδιοκτήτας τοιούτων ίππων, όπως τούς ...γήσουν τήν ημέραν αυτήν είς τό πεδίον του ...εως.
—Όπου θά γίνη υπό αρμοδίας Επιτροπής ...λογή τών ίππων, οι όποιοι θ' αφήσουν ...ασφαλτοστρωμένον Αθηναϊκόν δρόμον διά ...αιχμηράς πεδιάδας τής Ασίας.
—Όπου θά λάβουν τό βάπτισμα του πυ...!...
—Άρκετόν κρέας χθές είς τήν Άγοράν.
—Οί Αθηναίοι δηλαδή έξησφάλισαν άνευ ...νων τήν σημερινήν των σούπαν.
—Ακριβόν όμως καί τό κρέας άμνού γάλα...ς καί τό βώδινον.
—Ψάρια ελάχιστα καί ακριβά.
—Ελήφθη μέριμνα διά τήν έπισκευήν καί ...σφαλτόστρωσιν τών κυριωτέρων τών λεω...

...καί υπό τήν ιδίαν μου έφεξής έπωνυμίαν.
Παρακαλώ τούς έν τω Εσωτερικώ καί Εξωτερικώ συναλλασσομένους καί ενδιαφερομένους φίλους καί πελάτας μας ν' άπευθύνωνται του λοιπού πρός εμέ.
ΓΕΩΡΓ. Κ. ΠΟΝΤΙΚΟΠΟΥΛΟΣ

Ο ΠΕΙΡΑΣΜΟΣ

Κυκλοφορεί σήμερον καλλιτεχνικώτατος ό «ΠΕΙΡΑΣΜΟΣ» καί γεμάτος άπό επεισόδια άπρόοπτα καί διηγηματάκια σπαρταριστά. Άπό του προσεχούς φύλλου αρχίζουν καί τά περίφημα απομνημονεύματα ενός ψύλλου. Πώς έζησε, πού έπήγε, τί είδε, πώς εκινδύνευσε τρέχων ανάμεσα στόν γυναικείον κόσμον. Αί περιπέτειαί του θά φέρουν άναστάτωσιν.

ΠΩΛΕΙΤΑΙ κήπος δενδροφυτευμένος καί μεγάλης εκτάσεως είς δημοσίαν οδόν πλησίον τών Αθηνών. Πληροφορίαι είς τά γραφεία τής εφημερίδος «Σφαίρας» Πειραιώς.

Γεύματα επί παραγγελία. Ε...
Παπαθωμά καί Παπαϊωάνν...

ΡΩΣΣΙΚΟΝ ΕΡΓΟΣΤΑ...
ΘΕΡΙΝΩΝ ΥΠΟΔ...
Π. ΒΛΑΒΑΚΗ
Μεγάλη παρακαταθήκη ...κείων καί ανδρικών υποδη...
Είνε τά κομψότερα, στε...θηνότερα υποδήματα όλων ...χρωμάτων.
Λιανική πώλησις ...
Καί έν τω πρατηρίω ...
Πλησίον Αγίας ...

ΥΠΟΔΗΜΑΤΑ
Καλοκαιρινής σαιζόν
Είς εντελώς νέες φόρμες
Ανδρών, Γυναικών καί παίδων
ΑΔοί ΛΑΜΠΡΟΠΟΥΛΟΙ

liczbie których znajdują się trzej [o]ficerowie.-

Dziwi się publiczność Ateńska [n]a czego rząd obecny nie podaje [o]ficjalnych wiadomości o wielkich zwycięstwach i powodzeniu?-

3go Kwietnia.

Dzisiaj został ogłoszony komu[n]ikat przez Szefa Sztabu w Atenach [G]enerała Kuwelisa że upadek Eski[sz]ehiru jest nieunikniony i musi [n]astąpić w krótkim czasie, ale tymczasowo wynikła potrzeba powstrzymania się z atakiem dla usta[l]enia komunikacji z wojskiem znajdującem się w oddaleniu na pół[noc]nych i południowych pozycjach, [k]tóre, posuwając się w stronę Eski-Szehiru, okrążą nieprzyjaciela

131a

Jenerał Papulas czyni przegląd Azjatyckiego czoła.

ΟΜΟΛ. ΤΡΑΠΕΖΩΝ

Ἐθν. Τ.	)Λαχ.3ο)ο	439.—
	(» 20.500.000	105.—
	) » 30 ἑκατομ.	95.50

ΜΕΤΟΧ. ΤΡΑΠΕΖΩΝ

Ἐθνικῆς	7.610.—
Ἀθηνῶν	127.—
Ἐμπορικῆς	190.—
Ἀνατολῆς	137.50
Λαϊκῆς	1.030.—
Πειραιῶς	219 —
Βιομηχανικῆς	247.—
Ἐθν.Οἰκονομίας	123.—
Ἐπικαρπίας	72.—

Κειρ. Ἐπιχειρ.	94 —
Ἑλλ. ἀνθρακωρ.	15.—
Οἰν.«Γ. Ἠσαΐα»	80.50
Χρωμ.Πειραιῶς	163.—
Ναυπ. «Βασιλ.»	59.—
Ταμιέν.«Ἡρακλ.»	141.—
Ἠλεκτρ.Τριπόλ.	64.—
Ἱδρ.τιτλ.Ἑνιαίας	54.—
Οἰνοπνευματοπ.	229.—
Χιακῆς ἀτμ.	70.—
Ἀνατολικῆς	50.—
Καμπᾶ	101.—
Γεν.Βιομηχ.Ἑτ.	124.—
Μεταλ.Ἑτ.Λοκρὶς	78.—

ΝΟΜΙΣΜΑΤΑ

Μάρκον 21 3)8, λεῖ 18 1)2, λέβιον 15 1)2, κορώνα 2 1)4, ρούβλιον Ρωμανὼφ 6 1)4, Κερένσκυ 1.40, δολλάριον 13.40, φράγκον 96, λιρέττα 54.

(Ἐκ τοῦ γραφείου Σ. Κ. Φούντη)

ΣΥΝΑΛΛΑΓΜΑ

(Ἐθνικὴ Τράπεζα τῆς Ἑλλάδος)

Παρισίων 91.50—94. Λονδίνου 51.25—52.50. Βερολίνου 20.50—22. Ἰταλίας 53.50

Κατέπλευσαν εἰς τὸν Πειραιᾶ
πλοια «Ἰσμήνη» ἐκ Πρεβέζης, Βαλόν
ἐκ Κερκύρας. Κρήτη» ἐκ Καλαμῶν
μνα» ἐκ Πατρῶν, «Βίνφριντ» ἀγγλ.
Ὑόρκης, «Παναγῆς» ἐκ Καλαμῶν «
ἐκ Κων)πόλεως, «Κέα» ἐκ Σύρου, «
ἐκ Κων)πόλεως, «Γκράζ» ἰταλ. ἐκ
σίου.

Ἀπέπλευσαν δὲ τὰ ἀτμόπλοια «Ἀ
λος» δι' ἀνοικτὴν θάλασσαν «Ἰσμήν
Κρήτην, «Παντιᾶς Ράλλης» δι' ἀνοι
λασσαν, «Θέτις» δι' ἀνοικτὴν θάλασσ
πη» διὰ Βόλον, «Ἰωάννινα» διὰ Πάτρ
δρα» διὰ Πάτρας, «Σοφία Ἰγγλέση»
μον, «Κρήτη» διὰ Μουδανιά, «Ἰωάν
Ναύπλιον, «Χαλκὶς» διὰ Σμύρνην, «
διὰ Πάτρας, «Ἅγιος Γεώργιος» δι'
«Πότσιν» ρωσ. διὰ Σάμον, «Δάφνη» δ
νίκην, «Κύθνος» διὰ Πάτρας, «Λου
Βόλον, «Ἀγκάβαι» ἀμεριχ. διὰ Θε
«Παναγῆς» διὰ Καλάμας, «Ἁγ. Βαρβ
Σύρον, «Ζάτουνα» διὰ Βόλον, Ἰθά
Τῆνον, «Γκράζ» ἰταλ. διὰ Κων)πολι

ΤΑΧΥΔΡΟΜΕΙ

ΤΕΤΑΡΤΗ 24 Μαρτίου. — Εἰς
κὸν »Ὕδρα» 6 π. μ. Εἰς Κάρυστον,

zmuszając go do złożenia broni.—

Jenerał Kuwelis oświadcza że zwłoka ta kilkudniowa uważaną była za odpowiednią dla uniknięcia zbytecznego rozlewu krwi z powodu ~~zbytecznej~~ niecierpliwości.—

Publiczność Ateńska, upewniona ~~przez~~ tak pocieszającą wieścią, oczekiwała z cierpliwością pożądanego rezultatu, według słów Guwelisa: „porwania do niewoli armji Mustafa Kemala w kleszczu obęgów."

Tylko dziennik „Ateny", publikowany przez deputowanego do Sejmu i należącego do Opozycji p. Papa przypomina że pozycja Kowalica była przed niedawno zajętą przez wojska greckie i z winy Jeneralnego

133.

~~Została~~ sztaba niepotrzebnie opuszczona, ~~zostawiając~~ ułatwiając Turkom możliwość ufortyfikowania jej w sposób kompletniejszy, co naraziło na wielki rozlew krwi greckiej; zupełnie niepotrzebnie.

Banda łotrów gunarysowskich napadła na mieszkanie byłego mera miasta Aten p. Paczy bez narażenia się na odpowiedzialność.

Zawiadamiają ze Smirny że na 25 łodziach nagromadzone materjały wojenne zostały wylądowane przez włochów przy Nowym Efesie na potrzeby Mustafa Kemala.—

Nie może zrozumieć stronnictwo wolnomyślnych dlaczego rząd obecny grecki nie używa

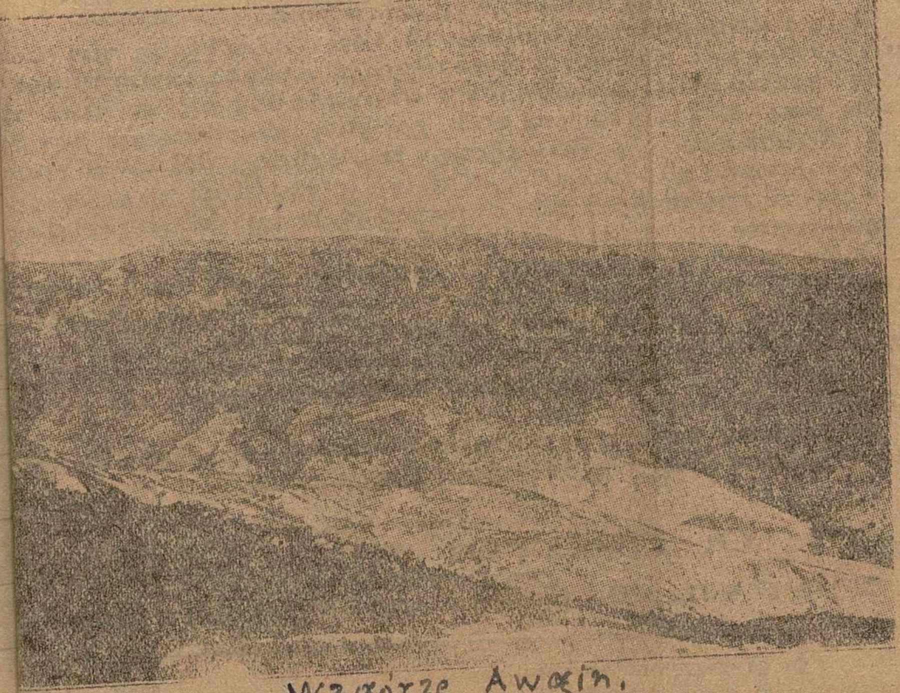

Wzgórze Awgin.

Τὰ ὑψώματα τοῦ ΑΒΓΚΙΝ

καταπλήσσουσα τὸν ἐχθρὸν καὶ διατηροῦσα πάντοτε τὴν
δόλον ἀπειλὴν της ὑπὲρ τὴν κεφαλήν του.

Εἰς ἐπίρρωσιν τοῦ ὀφθαλμοῦ της ἐπεκαλέσθη τὸν φω
κὸν φακὸν καὶ πράγματι ἡ συνδρομὴ ὑπῆρξε ἐκτὸς πάσης
λέας ἀνεκτίμητος. Συνέβη ὥστε ὁλοκλήρους μῆνας πρὸ τῆ
σεώς μας νὰ ἔχωμεν ἐπὶ τοῦ χάρτου ἀποτυπώσει τὴν σ
τὰς προθέσεις τῆς διοικήσεως τοῦ ἐχθροῦ διὰ φωτογραφ
πλέον μικρὸν χαράκωμα, ἡ πλέον ἀφανὴς θέσις πολυβόλου
σαν εἰς τὰ ἐργαστήρια τῶν παρατηρητῶν τῶν Μοιρῶν μας
στηρότερον καὶ ἐπιμελέστερον ἔλεγχον.

Εἶνε γνωστὸν καὶ γενικῶς παραδεδεγμένον ὅτι ἡ ἀεροπο
πηρεσία ἀποτελεῖ τὸν ὀφθαλμὸν τῆς ἐπιχειρούσης Στρατιᾶ
ὀφθαλμὸς αὐτὸς δὲν ἀρκεῖ ἁπλῶς νὰ διακρίνῃ ἀλλὰ δέον νὰ
νῃ καλῶς. Εὐτυχῶς ἡ ἀρχὴ αὐτὴ βαθύτατα κατενοήθη παρὰ
ροπορικῆς μας Ὑπηρεσίας καὶ τὰ ἀποτελέσματα τῆς ἐφαρ
πῆρξαν ὑπέροχα.

Πράγματι ἑκάστη ἀεροπορικὴ ἀναγνώρισις ὑπῆρξε καὶ
διὰ τὰς ἀποφάσεις τῆς ἀνωτέρας διοικήσεως.

Θ. ΔΑΝΙ

ΟΙ ΠΡΩΤΟΙ ΑΙΧΜΑΛΩΤΟΙ

ΣΜΥΡΝΗ, 22. (Τοῦ ἀνταποκριτοῦ μας).— Μετεφέρθησα

Η ΚΥΒΕΡΝΗΣΙΣ ΕΝ ΑΠ

swej floty dla przeszkadzania ~~[illegible]~~ kontrabandy.—

4 Kwietnia.

Sprowadzono wczoraj na statku z Mudanji do Pireusa pierwszy transport rannych na wzgórzu Awgin (złożony z 40 oficerów i 323 żołnierzy ~~oficerów~~), podczas bitwy mającej miejsce dnia 27 ubiegłego Marca.—

Z liczby 40 rannych oficerów, 37 należą do wojska narodowej obrony, a trzech tylko do składu adoratorów Konstantego.—

Z wielkiej liczby oficerów, udowodnionym jest przykład waleczności udzielonej przez nich żołnierzom.—

Dziwi się jednak publiczność dla czego Generał Papulas nie

ogłaszał w swoich komunikatach prawdy. —

Dochodzące wiadomości z pola bitwy, zwiastujące okrutne mające nastąpić walne zwycięstwo, mitygują rozpacz z powodu obficie przelewanej krwi. —

<u>5/7 ~~Maja~~. Kwietnia.</u>

Wczoraj doszły wiadomości ze Smirny o powróceniu wojsk greckich z wyprawy z pod Eski-Szehiru na ich dawniejsze pozycje pod Brussą, o poniesieniu wielkich strat w zabitych i rannych, jako też ~~w~~ wziętych do niewoli. —

Naczelnik Generalnego Sztabu dla uspokojenia publiczności wystąpił z opublikowaniem komunikatu, wedle którego wyłównen zadaniem

ostatniej wyprawy było zajęcie Afion-Karahissaru, po dokonaniu którego przestała potrzeba prowadzenia dalszej walki pod Eski-Szehirem przeciwko nieprzyjacielowi, którego udało się zmylić, i dla tej racji zostały ściągnięte wojska na poprzednie ich pozycje. Kłamstwem zaś ~~jest~~ ma być wiadomość o zwycięztwie odniesionem przez turków i o sprowadzeniu naszego niewolnika do niewoli. —

Dziś jeszcze wieczorem został ogłoszony następujący komunikat z pod datą 4go Kwietnia:

<u>Północny oddział.</u>

„Nasz atak ku Eski-Szehiru został powstrzymany. Wojska nasze powróciły

136a

Gmach zarządu wojskowego miasta Kara-Hissaru.

ΜΕΤΩΠΟΝ ΜΙΚΡΑΣ ΑΣΙΑΣ.-Τὸ Στρατιωτικὸν Διοικητήριον τοῦ 'Αφιὸν-Καρὰ-Χισσάρ.

νυξ κατα τοσουτον εγενοντο ... ἀνυπόμονοι οἱ ἀστυνομικοί. Ὅλοι τελείως παρασκευασμένοι διὰ τὸν ἀγῶνα ηὔχοντο νὰ τοῖς δοθῇ ἡ εὐκαιρία, ὅπως χρησιμοποιήσουν τὴν ἐνεργητικότητά των. Ἠκροάζοντο καὶ παρετήρουν παντοῦ ἀνυπομόνως. Περὶ τὴν μίαν μετὰ τὸ μεσονύκτιον κάποιος ἐφώναξε συναγερμόν, ὅπερ ἀποδεικνύει μέχρι ποίου σημείου εἶχε φθάσει ἡ νευρικὴ ὑπερέντασις. Εἷς πυροβολισμὸς ἐρρίφθη ἐκ τοῦ πρώτου πατώματος, ἔπειτα ἠκούσθησαν κραυγαί. Ἔγιναν ἀνακρίσεις καὶ ἀπεδείχθη ὅτι δύο χωροφύλακες περιπολοῦντες συνηντήθησαν, ἐπειδὴ δὲ ὁ εἷς δὲν ἀνεγνώρισε τὸν συνάδελφόν του, ἐπυροβόλησεν εἰς τὸν ἀέρα ὅπως εἰδοποιήσῃ τοὺς λοιπούς.

Ἔξω, ἐν τούτοις, ὑπῆρχε ὀλιγώτερος κόσμος, ὡς ἠδυνήθη νὰ βεβαιωθῇ ὁ κ. Ντεμαλιὼν, ὅταν ἡμιάνοιξε τὴν θύραν τοῦ κήπου. Οἱ φρουροὶ ἐκεῖ πέρα ὀλιγώτερον αὐστηροί, ἄφιναν τοὺς περιέργους νὰ πλησιάζουν, ἀπαγορεύοντες μόνον εἰς αὐτοὺς ν' ἀνέρχωνται εἰς τὸ πεζοδρόμιον.

Ὁ Μαζεροὺ τοῦ εἶπε:

—Εὐτυχῶς καὶ ἡ ἔκρηξις δεν εἶνε διὰ νὰ γίνῃ ἀπόψε, κύριε Διευθυντά. Ἂν ἐγίνετο τέτοιο πρᾶγμα δὲν θὰ ἐβλέπατε κα-

λαβύρινθοι, συμπλέγματα, π' οὔτε ἠξεύρει κανεὶς ποῦ ἀρχίζουν, ποῦ ἔχουν τὴν μέση των, καὶ ποῦ τελειώνουν. Καὶ ἄλλα εἶνε σὰν τρελλούτσικα ποικίλματα, καὶ ἄλλα γεωμετρικαὶ παραστάσεις καὶ ἄλλα σχήματα ἀκαθόριστα. Καὶ ὅλα μαζὶ εἶνε ὁ πρόλογος. Ἕνας μυστικὸς πρόλογος, ποῦ δὲν πρέπει κανεὶς νὰ τὸν μάθῃ, ἄλλος ἀπὸ ἐμᾶς. Μυστικὸν πρελούντιον, ποῦ κανεὶς δὲν θ' ἀκούσῃ ἀνακρουόμενον καὶ κανεὶς δὲν θὰ ὑποπτευθῇ. Οἱ ἄνθρωποι δὲν ξέρουν, καὶ ὅπως γιὰ κάθε πρᾶγμα λέγουν: ἀρχίζει ἀπὸ ἐδῶ. Συνήθως, ποτέ των δὲν ξεύρουν νὰ εἰποῦν οἱ ἄνθρωποι γιὰ τὴν ἀρχὴ τῶν πραγμάτων, καὶ ὡς ἀρχὴν ἐκλαμβάνουν τὸ τέλος. Διὰ νὰ μὲ καταλάβετε αὐτὴν τὴν στιγμὴν, πρέπει νὰ ἔχετε παρατηρήσει τοὺς κύκλους ποὺ διαγράφει τὸ ὄρνεον πρὶν ἐπιπέσῃ ἐπάνω σὲ ὅ,τι ἐβλεμμάτισε. Καὶ ἂν μ' ἐρωτήσετε: μὰ ἐπὶ τέλους τί κάνεις τόσην ὥρα! — πάλιν δὲν θὰ ἐννοήσετε τίποτε μὲ ὅ,τι θὰ σᾶς πῶ. Προσπαθῶ νὰ σᾶς μεταφράσω κἄτι σχήματα σὰν ἐκεῖνα ποὺ σᾶς ἔλεγα παρὰ πάνω. Ἐκαταλάβατε τίποτε; Ἐγὼ ὅμως ξέρω τί κάνω. Στήνω ἐξώβεργες νὰ πιάσω πουλιά. Κράζω πουλιά. Ἂν μποροῦσα νὰ σᾶς παραθέσω ἐδῶ μερικὲς γραμμές, ἀπὸ ὅσες μουτζουλώνοντας ἔχω σύρει, (ποιὸς λέει τὰ μυστικά του ποτε) θὰ μπορούσατε ν' ἀκούγατε πράγματα βραχύπνοα, μακρύπνοα, συρμένα, μονοκόμματα, στριγγὰ ἢ ἀπαλά. Τρελλότερον πετούμενο ἀπὸ τὴν σκέψιν δὲν ἐγνώρισα ποτέ. Ἔχετε ἰδῇ ἀνάλαφρον καπνὸν νὰ σκορπίζεται στὴν ἀγκαλιὰ ἑνὸς Ζεφύρου; Ἔτσι ζουρλὰ πλανᾶται καὶ αὐτή, καὶ ὅλο κάνει πῶς θὰ πέσῃ στὶς παγίδες ποὺ

ψουν παν χειμερινον καλυμα της κε...

—Ἐν τούτοις ὑποχρεούμεθα νὰ ... ψωμεν ὅτι τὰ ψαθάκια... δὲν εὐθη... λέχθη, λέγεται καὶ θὰ λέγεται καὶ ... πανίζεται.

—Πωλοῦνται πρὸς 8 καὶ 9 δραχ... τωτάτης ποιότητος ψαθάκια, τα ... στερεὰ καὶ καθόλου κομψά.

—Ἂν θελήσῃ κανεὶς ν' ἀγορά... στερεώτερον καὶ κομψότερον πρέπ... ρώσῃ 15, 20, 25, 30 δραχμὰς καὶ π...

—Μὲ ἄλλους λόγους τὰ ψαθάκ... κριβὰ ὅπως πάντοτε.

—Καὶ ὁ ἐλάχιστα κομψευόμενος ... εἶνε βέβαιον ὅτι δὲν δύνατα νά... 9 καὶ 50.

—Τὸ κατάβρεγμα τῶν ὁδῶν δ... ἀκόμη.

—Ἐνῷ ἀντιθέτως ἡ σκόνη ἤρχισε ... καὶ πολὺ μάλιστα τοὺς Ἀθηναίους.

—Εἶνε ἄρά γε δύσκολος ἡ με... λασσίου ὕδατος διὰ τὴν ἐργασίαν ...

—Εὐτυχῶς τὰ Φάληρα εἶνε πολ... Ἀθηνῶν καὶ ὁ Δῆμος ἔχει βυτία.

—Ἡ μοδα τῶν φτερῶν ἐπὶ τῶν καπέλλων κάμνει προόδους.

—Ἤδη προτιμῶνται πάντων ... ἀνεξαιρέτως τὰ «παραδείσια».

—Τὰ ὁποῖα στοιχίζουν—πτωχοὶ ... μίαν περιουσίαν.

—Αἱ κυρίαι ὅμως δὲν ἐνδιαφέροντ...

—Καὶ πολὺ φυσικὰ ἐφ' ὅσον δὲν ... καὶ αἱ ἴδιες.

—Δὲν εἶνε δυνατὸν νὰ προστεθ... μουλκούμενον εἰς τὸ τροχιοδρομ... τῆς γραμμῆς Παγκρατίου;

Τὰς μεσημβρινὰς καὶ τὰς ἑσπε... γίνονται τοιαῦται ἔφοδοι ἐναντίον

w zupełnym porządku na opuszczenie ich pozycje. Nieprzyjaciel, doznawszy ciężkie straty, nie mógł nas atakować. — Stan moralny wojska jest zachwycającey.

Południowy oddział

Nasz ~~Siły~~ oddział zdobyły pod datą ~~XII~~ 12° Kwietnia wieś Wurgja, położoną o 45 Kilometrów w stronie południowo wschodniej Uszaku, ~~przy~~ wyparłszy oddział nieprzyjacielski złożony z 30 żołnierzy, zderzający się następnie, na południe od powyższej wsi, z oddziałem 2000 nieprzyjacielskiej piechoty, posiadającym odpowiednią artylerją, która, zostawszy zgniecioną, uciekła. Nasi zajęli Tsicoril, krańcową stację kolei żelaznej Ajdynu. Zostało wzięto 50 niewolników, armatę i chorągiew

ΕΙΚΟΝΕΣ ΑΠΟ ΤΟ ΜΕΤΩΠΟΝ

137a

Afion Karahissar

Pałac Zarządu władz tureckich

ΑΦΙΟΝ ΚΑΡΑΧΙΣΣΑΡ

...ρον τοῦ Τουρκικοῦ διοικητηρίου μετὰ τῆς πρὸ αὐτοῦ πλατείας.

ἀτέλειωτη, ποῦ ἐκοιμώμασταν; Μ' ἀφοῦ εἴ-
χαμε τὰ μάτεα μας κλειστά, πῶς ἤθελες νὰ
δοῦμε, γιὰ νὰ ξέρουμε νὰ σοῦ ποῦμε. "Οχι,
ὄχι. Γιὰ μᾶς εἶνε πάντοτε καλοκαῖρι. Καὶ
πρὶν καλοκαίρι δὲν ἤτανε;
Δὲν τὰ ἐπίστευα ὅμως κ' ἔτρεξα εἰς τὸ ἀ-
νοικτὸν παράθυρο καὶ εἶπα εἰς τὸ δένδρον τὸ
ἀντικρυνόν: Μικροῦλα ἀκακία, μπορεῖς νὰ
εἰπῇς ἂν ἐπέρασεν ὁ χειμών; 'Αλλὰ καὶ αὐτὴ
μοῦ ἀποκρίθηνε μὲ λόγια ἄλλα: Θὰ
σοῦ πῶ κάτι νὰ εὐχαριστηθῇς. 'Η ἀκτῖ-
νες μοῦ ἐψιθύρισαν ἐμπιστευτικά, πῶς ὡς
τὴν ἄλλην ἑβδομάδα θὰ ἔχω ἀνθίσει, ἀν-
θίσει, τί ὡραῖα!
Τότε τὸ μάτι μου ἐπῆρε ἕνα σπουργίτη.
'Ερώτησα καὶ αὐτόν: Κύριε σπουργίτη σᾶς
εἶνε δυνατόν νὰ μὲ πληροφορήσετε, ἐὰν ἐπέ-
ρασεν ὁ χειμών; Αὐτὸς οὔτε κἂν ποῦ μ' ἔ-
κρινεν ἄξιον ἀπαντήσεως. "Εκανε μόνο:
Τρρρλ-τρρρλ-τσαλὶ-τσαλί, κ' ἐφτερούγισεν. 'Η
ἀντικρυνὴ ἀκακία μοῦ εἶπεν ἀργότερα, πῶς
ἔτσι κάνουν οἱ σπουργῖτες μόνον ὅποτε θέ-
λουν νὰ εἰρωνευθοῦν. 'Εγὼ ὅμως ἐπέμενα νὰ
μάθω ἐὰν ἐπέρασεν ὁ χειμών, κ' ἔμεινα στὸ
παράθυρο. Σὲ λίγο ἀκούστηκεν ἕνας βαθυάν-
τλητος, λιγωμένος ὀγκανισμός: "Ιιι-α, ἴιι-α.
Πρὶν προφθάσω νὰ τὴν ρωτήσω, ἡ ἀκακία
εἶχε ξεκαρδισθῇ στὰ γέλοια. Γιατὶ γελᾷς; τῆς
ἔκανα. Κ' ἐκείνη μοῦ ἀποκρίθηκε μὲ χαχα-
νητά: Μὰ δὲν ἀκοῦς ἐσύ; "Ακου, ἄκου πάλι.
"Ενας γάϊδαρος τραγουδᾷ. Ξέρεις γιατὶ τρα-
γουδοῦν οἱ γάϊδαροι, καὶ ξέρεις πότε; Δὲν
ξέρεις πότε τραγουδοῦν οἱ γάϊδαροι, μνή-
σθητί μου κύριε: Χὰ-χὰ-χά...
Αὐτὸ μοῦ κακοφάνηκε. Καὶ θυμωμένος,
ποὺ ὅλα τὰ πλάσματα μοῦ μίλαγαν αἰνιγ-
ματικὰ ἑτοιμαζόμουνα νὰ κλείσω τὸ παρά-
θυρο, ὅταν στὸ πρόσωπό μου αἰσθάνθηκα
ἕνα ξεπνοϊσμένο ἀεράκι. "Ας τὸ ρωτήσω καὶ
αὐτό, εἶπα. τί θὰ χάσω. Καλησπέρα ἀεράκι.

— Καὶ πράγματι τὰ 'Απριλιάτικα τ
φυλλα εἶνε ἤδη ἐπάνω εἰς τὴν ἄνθησίν
— Εἰς τὸ φούντωμά των, τὴν ὡρ
των, τὴν λαμπρότητά των...
— Κυρίαι καὶ δεσποινίδες ἐπισκε
χθὲς διαφόρους κήπους εἰς τὴν Κολω
καὶ τὰ Σεπόλια ἐπέστρεψαν μὲ ἀγκαλ
αὐτά.
— 'Ωσαύτως αἱ ἀνθαγοραὶ ἦσαν
ρόδα καὶ ἄλλα τῆς ἐποχῆς δροσερὰ κα
ἄνθη.
— 'Εννοεῖται, ὅτι καὶ ἡ ψευδολογ
ὠργίασε.
— Εἰπώθησαν καὶ ἐγράφησαν ἕνα
ἄθῶα ψεμματάκια.
— Καὶ πολλοὶ "Ατθοὶ ἔπεσαν θύ
πρωταπριλιᾶς παθόντες ὄχι ὀλίγες γ
— Εἴς τινας ἐφημερίδας ἐγράφη τὸ
καὶ στερεότυπον ψεῦδος.
— "Οτι ἀφίχθη δῆθεν Μεγαλειότη
Μικάδος κ.τ.λ. κ.τ.λ.
— Τὸ Γνωμοδοτικὸν Συμβούλιον
πουργείου 'Επισιτισμοῦ ἀσχολεῖται κα
ἀόκνως εἰς τὴν ἐπίλυσιν τοῦ φλέγον
ματος τῆς τιμῆς τοῦ ἄρτου.
— Γίνονται συσκέψεις, συμβούλια,
λίσκονται ντεπὸ ὕδατος καὶ χρόνος π
— Καὶ ἐν τούτοις τὸ ζήτημα δεν
— Διότι ἁπλούστατα ἐπιζητεῖται
δύσκολον.
— Καὶ ἡ τιμὴ τοῦ ἄρτου νὰ μὴ α
τὸ Δημόσιον νὰ μὴ ζημιοῦται.
— 'Εν τοιαύτῃ περιπτώσει πρέπε
νὰ ὑποστῇ τὴν ζημίαν.
— Καὶ ὁ «κάποιος αὐτὸς δὲν εἶνε
ποιοὶ βέβαια.
— Οἱ ὁποῖοι δὲν φημίζονται ὡς ἀ
σι καλοὶ ἀγαθοὶ ἄνθρωποι.
—Πάντως φαίνεται ὅτι ἐν τέλει
φθῇ ἀπόφασις ὥστε τὴν ζημίαν τ

nieprzyjacielskiego oddziału. Mieszkańcy witają z wdzięcznością wojska nasze dla uwolnienia się od presji Kiemalistów. —

„ Wojska nasze oczyszczają kraj znajdujący się w stronie południowo wschodniej od Afion-Karahissaru i po za kraj aż do ~~linji~~ jeziora Ebcru. Oddział 41ci Brygady nieprzyjacielski z Cytycji został odparty na północ Eski-Szehiru."

podpisany Papulas. —

\#

Wylądowano wczoraj w Pireusie nowy transport rannych w bitwach pod Eski-Szehirem i Karahissarem w liczbie 1go oficera i 135 żołnierzy. —

~~2 #~~ Z Brussy zawiadamiają o pozwiezieniu tam innej grupy rannych, bez wykazania ich liczby.

\#

—

Podczas obliczenia materjałów zdobytych w Kara-Hissarze przez administrację wojskową skonstatowano [obecności] 500 obiorów wojska włoskiego, które zostały udzielone przez władze włoskiej Attalji, stosownie do oswobodzenia oficerów tureckich wziętych do niewoli. — #

Dzisiaj powrócił Gunarys z Londynu drogą przez Paryż i Rzym. Pozostał on w Rzymie przez parę dni dla porozumienia się z Hrabią Sforcą i Królem Włoskim, naburzalnie na szkodę Grecji, jako obowiązany zadowolić ich pretensje za działanie do ustalenia Konstantego na tronie Greckim. —

Jednocześnie z Gunarysem przybył Książę Jerzy, najstarszy

z braci Króla Konstantego, dla dopełnienia kompletu panującej rodziny i dalszego ciągu wielkich nieszczęść zagrażających Grecji.—

6go Kwietnia.

Został dzisiaj ogłoszony komunikat następujący z daty dnia 4go Kwietnia:

Północny oddział:

Zjawienie się Gunarysa nie wywołało entuzjazmu nawet pomiędzy gronem jego stronników z powodu widocznie doznanego niepowodzenia odnośnie do dyplomacji a także z racji porażki Azjatyckiej wyprawy, kierowanej przez nieudolnych naczelników wojska, nie umiejących wyzyskać entuzjazmu i poświęcenia się żołnierza, którego pędzili na wytępienie niepotrzebne

i nieuniknione..—

W okulnikach rząd ukrywał liczbę poniesionych strat, wykazując takowe niclicznemi dziesiątkami, wtenczas gdy na tysiące obliczają się umierających rannych w szpitalach, a stosownie do tego muszą dochodzić do znacznej sumy poniesione straty w zabitych.—

#

Otrzymana depesza z Saloniki podaje o przeniesieniu tam z Macedonji 1200 rannych.—

#

Gunarys przygotowuje się do wywołania kryzysu ministerjalnego, uważając za stosowne ująć w swe ręce dalszy ciąg rządów, gdyż przekonano się w Europie że i przedtem pod jego impulsem były one kierowane — i ~~niepotrzebn~~ że pora jest zrzucić maskę.— Zresztą p. Katoglvropulos

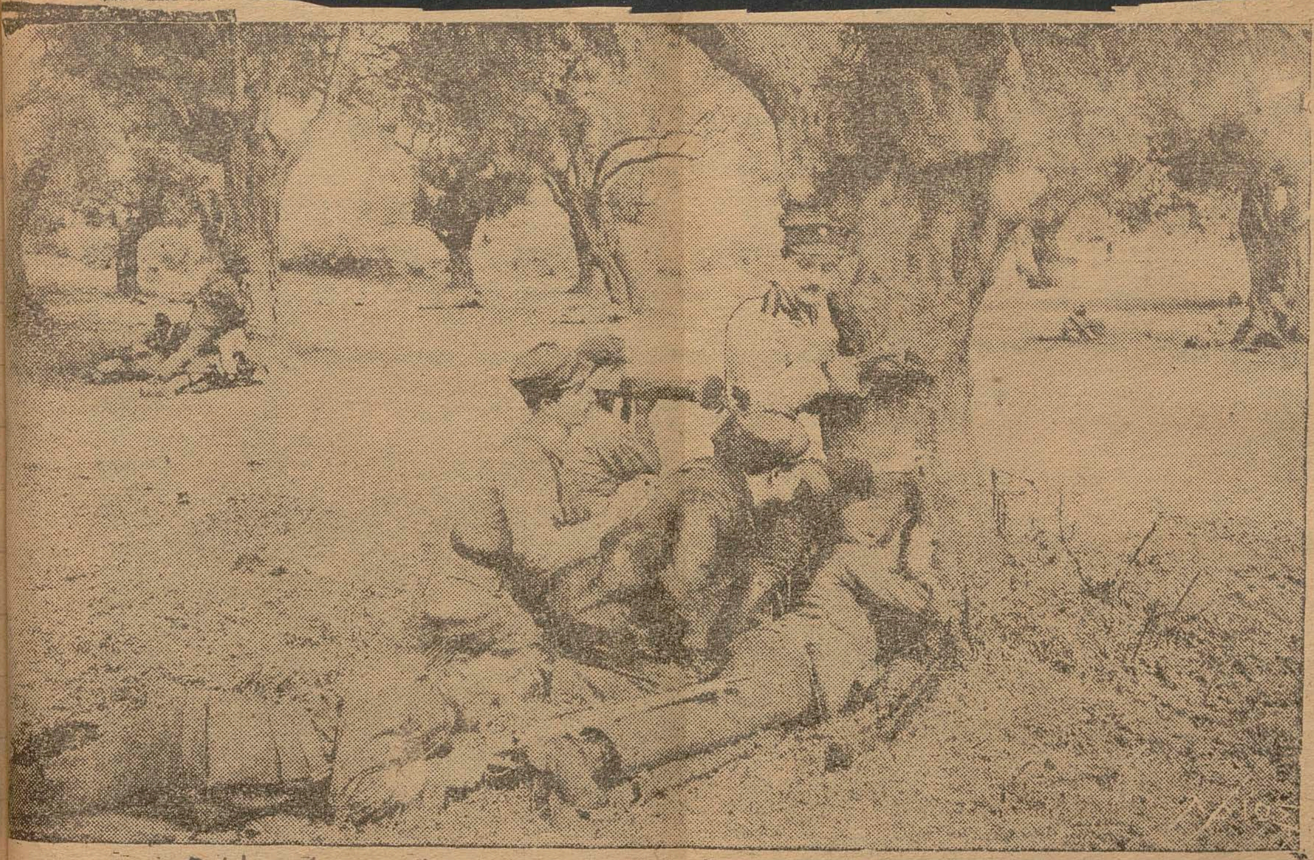

Oddziały greckie podczas walki

…α τῶν ἐμπροσθοφυλακῶν μας ἐνεργοῦν κατοπτεύσεις κατὰ τὴν συνέχειαν τῆς προελάσεως μας, παρακολουθοῦντα …εις τῶν Κεμαλικῶν

141a

ΕΝ ΤΩ ΙΠΠΙΚΩ. — Εἰς ἐφέδρους ἱππάρ-
ους Φοντάνας Α., Κοψομπολίδης Χ., Βοῦλ-
ος Ι. καὶ Θεοτόκης Ι.
Εἰς ἐφέδρους ὑπιλάρχους Μπίῃσας Α., Κε
μιδᾶς Β. καὶ Δελαγραμμάτικας Μ.
ΕΝ ΤΩ ΠΥΡΟΒΟΛΙΚΩ. — Εἰς ἐφέδρους
χαγοὺς Παπαδόπουλος Κ., Σοφιανόπουλος
, Γκινάκας Π., Δρακόλιας Δ., Παπαγιαννό-
υλος Δ., Παπακυριάκος Κ., Κυριαζῆς Κ.,
ιαδαρέσης Γ., Χαντζόπουλος Ι., Ἰατρόπου-
ς Π., Νικολόπουλος Σ., Παπαδόπουλος Α.,
ὐγερινὸς Ν. καὶ Μαυρίκος Σ.
Εἰς ἐφέδρους ὑπολοχαγοὺς Ἀντωνόπουλος

Tabacorien—Anvers | Τηλεγραφικὴ διεύθυνσις· Tabacorien—Hambourg
Τηλέφωνον 6657—2951—2952 | Τηλέφωνον 6478.

Τραπεζικαὶ ἐργασίαι εἰς καπνὰ τῆς Ἀνατολῆς

Προκαταβολαὶ ἐπὶ παραγγελιῶν

ΠΩΛΗΣΙΣ ΕΠΙ ΠΡΟΜΗΘΕΙΑ ΚΑΠΝΩΝ ΤΗΣ ΑΝΑΤΟΛΗΣ

Μεγάλαι ἰδιαίτεραι ἀποθῆκαι πρὸς συσκευασίαν τῶν κ

Διὰ πληροφορίας ἀπευθυντέον εἰς τὸ Κεντρικὸν Γραφεῖον

Anvers, 19 Place de Meir

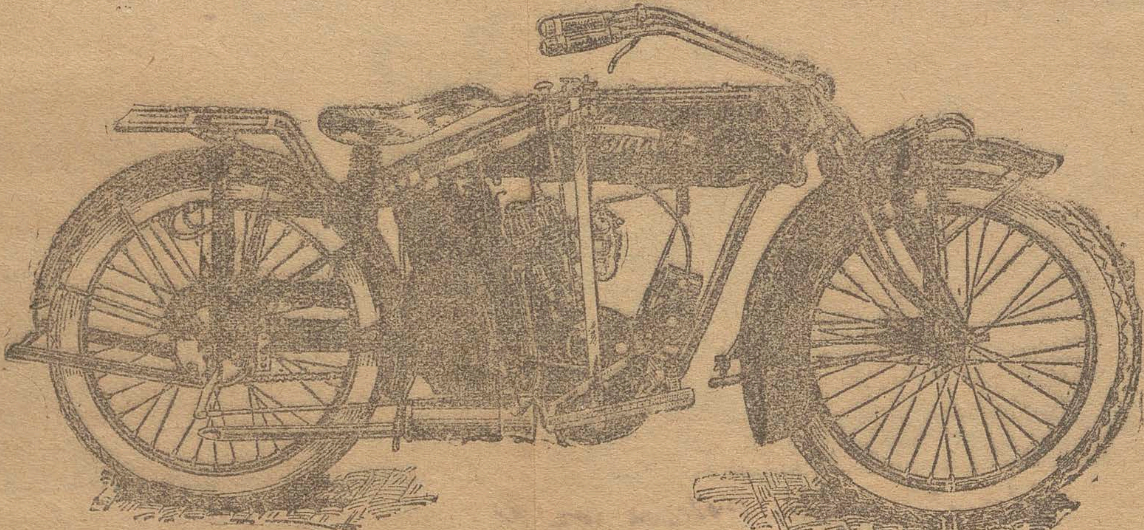

«Διαρκὴς ἔκθεσις καὶ πώλησις» *INDIAN*, ὁδὸς Φιλελλήνων ἀριθ. 5.

nie będzie mu czynił najmniejszej przeszkody, przygotowany od dawna do opatrzenia władzy, co się też uwidoczniło od chwili przybycia Gunarysa do Londynu i w czasie powrotu Katygerspuleta, kiedy przejeżdżając przez Krym nie chciał wchodzić w dyplomatyczne porozumienie z Sforzą i opuścił niezwłocznie to miasto.

Po przybyciu zaś do Aten udawał zmęczonego, prosząc u Króla o udzielenie mu odpoczynku na tydzień czasu, obliczając że w ciągu takowego doczeka się powrotu Gunarysa ażeby podać się do dymisji. —

7go Kwietnia.

Dzisiaj obchodzono w Grecji rocznicę stuletnią wyswobodzenia się z tureckiej niewoli. — W Atenach

142a

...ρικὰ ἀποσπάσματα μὲ πολυβόλα, εὑρισκόμενα ἀπέναντι τῶν Κεμαλικῶν, προχωροῦν, προφυλασσόμενα ὀπίσω ἀπὸ ...ρμοὺς τῶν δένδρων.

(Φωτογραφίαι διὰ τὴν «Πατρίδα», διαβιβασθεῖσαι ἀπὸ τὸν κ. Προκίδην)

Εχομεν ὑπ' ὄψιν μας τὴν προκήρυξιν τοῦ κ.
Σταυρινίδη, μόλις ἀναλαβόντος τὴν Γεν-
Διοίκησιν Χίου. 'Αληθῶς δὲν δυνάμεθα νὰ
ἀποδώσωμεν δίκαιον ἔπαινον εἰς τὰ αἰσθή-
α ποῦ διαπνέουν τὸ σύντομον αὐτὸ ἔγγρα-
αἰσθήματα ποῦ διακρίνουν τὸν ἄνθρωπον,
ὁποίου ηὔρυνε τὴν ἀντίληψιν μακρὰ θητεία
ξὺ τῶν μελῶν τῆς δημοσιογραφικῆς μας
γενείας. Ὅτι δὲ αἱ γραπταὶ ὑποσχέσεις
νέου Γενικοῦ Διοικητοῦ θὰ ἐφαρμοσθοῦν
εἰς τὴν πρᾶξιν μᾶς τὸ βεβαιώνει πάλιν
ἡ ἰδία ἐκ τῆς δημοσιογραφίας προέλευσις
κ. Δ. Σταυρινίδη.

-⋙⋘-

ΤΙΛΑΜΒΑΝΟΝΤΑΙ;

Ηρκεσεν, ὁ βουλευτὴς κ. Μελᾶς, μὴ συνε-
ζούσης τῆς Βουλῆς, νὰ ἐκφράσῃ διὰ τοῦ
ου γνώμην ἐπὶ φλέγοντος καὶ ἐπικαίρου
ήματος, διὰ νὰ ἐξεγερθῇ ἐναντίον του με-
τοῦ κυβερνητικοῦ Τύπου. Εἰς τὸν ἐκθέτον-
ὅπως πάντοτε, ἀφόβως καὶ μετὰ θάρρους,
γνώμην του βουλευτὴν ἀπαντοῦν οὐχὶ δι'
χειρημάτων καὶ συζητήσεως, ἀλλὰ δι' ὕ-
ων, ἀπειλῶν, ταπεινῶν συκοφαντικῶν ὑπαι-
ιῶν. Ἆρά γε δὲν ἀντιλαμβάνονται οἱ τοι-
ην τηροῦντες πορείαν εἰς τόσον σπουδαῖα
ερον ζητήματα, ὡς ἐκεῖνο ὅπερ ἔφερεν ὁ
Μελᾶς, ὅτι ἡ ἀντὶ πάσης ἀπαντήσεως ὕ-
στικὴ ἐπίθεσις ἀφίνει ὁλοφάνερα νὰ πιστευ-
ὅτι ἔθιξε καίριον σημεῖον ὁ γράψας; Στοι-
ώδης λογικὴ καὶ στοιχειώδης ὑποχρέωσις νὰ
υπηρετήσουν τὰ συμφέροντα τοῦ κόμματος τὸ
οῖον ὑπηρετοῦν ὑπαγορεύει ὀλίγον περισσο-
ραν φρόνησιν εἰς τὴν μερίδα αὐτὴν τοῦ κυ-
ρνητικοῦ Τύπου.

περτιμήματος καὶ ὑπερεισοδήματος, ὡς καὶ
τὴν ὑποστήριξιν ἐνστάσεων καὶ ἐφέσεων ἐ-
νώπιον τῶν ἁρμοδίων 'Επιτροπῶν.

ΧΡΟΝΙΑ 100 ΧΡΟΝΙΑ

'Ελεύθερη Ζωὴ

ΤΟ ΠΡΩΟΝ ΤΟΥ ΑΓΩΝΟΣ

1821 — 1921

Ἡ μεγάλη 'Εποποιΐα τῆς 'Ελληνικῆς Παλιγγενεσίας.

Πολυτελὲς μνημόσυνον δημοσίευμα

'Εκδοτικὸς Οἶκος «'Ελευθερουδάκης»

ΕΝ ΑΘΗΝΑΙΣ

Ὁ κ. 'Αριστομένης Μενδρινὸς πρὸς εὐκολίαν τῶν ἐν 'Αθήναις πελατῶν του ἵδρυσεν ἐντὸς τῆς Στοᾶς Φέξη νέον

ΕΜΠΟΡΟΡΡΑΦΕΙΟΝ

ὑπὸ τὴν ἐπωνυμίαν

ΑΡΙΣΤΟΜΕΝΗΣ ΜΕΝΔΡΙΝΟΣ

καὶ

ΙΩΑΝΝΟΥ ΓΑΖΗ

Συνάμα εἰδοποιεῖ ὅτι παρέλαβε τὰ νέα ὑφάσματα. Τιμαὶ ἀσυναγώνιστοι.

ΚΑΛΛΙΤΕΧΝΙΚΑ ΥΠΟΔΗΜΑΤΑ

'Αδριανοῦ, Σταδίου 41

Εἰς ἀνθυπασπιστὰς οἱ ἐπιλοχίαι Ν. Κ
λης καὶ Γ. Γκιώνης.

ΕΠΙΘΕΩΡΗΤΑΙ ΟΠΛΩΝ ΚΑΙ Π
ΒΟΛΩΝ.· Εἰς λοχαγοὺς οἱ ὑπολοχαγοὶ
κονομόπουλος, Δ. Θωμόπουλος, Δ. Κ
νίδης καὶ Λ. Χαραλάμπους.

Εἰς ὑπολοχαγοὺς οἱ ἀνθυπολοχαγοὶ Β
δᾶτος καὶ Σ. 'Ορφανός.

Εἰς ἀνθυπασπιστὰς οἱ ἐπιλοχίαι Ζ.
πουλος, Κ. 'Αρβανίτης, Γ. Ξεπλάτ
Μαλαβάζος καὶ Χ. Τσιτσίνης.

ΗΛΕΚΤΡΟΛΟΓΟΙ.· Εἰς λοχαγὸν
λοχαγὸς Γ. Σγούρας καὶ εἰς ἀνθυπ
ὁ ἐπιλοχίας Α. Νέσης.

ΠΥΡΟΤΕΧΝΟΥΡΓΟΙ.· Εἰς λοχ
ὑπολοχαγοὶ Α. Κονταξάκος καὶ Λ. Σ

ΣΙΔΗΡΟΥΡΓΟΙ καὶ ΟΡΕΙΧΑΛ
Εἰς λοχαγοὺς οἱ ὑπολοχαγοὶ Ι. Οἰκ
λος καὶ Ε. Βιστάκης. Εἰς ὑπολοχαγὸν
λοχαγὸς Κ. Μπαρσοῦ.

ΠΡΟΑΓΩΓΑΙ ΕΦΕΔΡΩ

Ὑπεγράφη Β. Διάταγμα, δι' οὗ π
οἱ κάτωθι ἔφεδροι ἀξιωματικοὶ ὅλω
πλων:

ΕΝ ΤΩ ΠΕΖΙΚΩ. — Εἰς ἐφέδρ
γοὺς οἱ Παλάφας Π., Ζωγόπουλος Β
λάκης Κ., Δαλέζιος Μ., Παπαδάμ
της Ν., Γυφτάκης Α., Βάθης Δ., Μ
Νῶε Ν., Κυπραῖος Ν., Κινινῆς Π.,
Δ., Μποῦτος Π., Τρόμπης Γ., Κόν
καὶ Κατσούλης Θ.

Εἰς ἐφέδρους ὑπολοχαγοὺς οἱ Βο
Κ., Σταργιάννης Π., 'Αντωνίου Ι., Β
Δ., Γρίβας Δ., Μικρουλέας Ε., Φεσσ
σονάκος Π., Μπαλῆς Δ., Παπαδόπ

143.

odbyła się
Parada w Kościele Metropolitalnym, w której nie wzięli udziału Ambasadorowie Mocarstw i Państw Związkowych, skutkiem obecności tam Króla Konstantego, którego nie chciano jeszcze uznać jako legalnie ustalonego. — Chcąc jednak uszanować doniosłość obchodzonego faktu wywieszono Chorągwie przy Ambasadach. —

Zauważanym był chłód zachowany przez tutejszą publiczność podczas paradowania Złotego Cielca po ulicach miasta, otoczonego bandą ~~[illegible]~~ księżyków i świtej pałacowej, umieszczonych w 30 automobilach, których nawet musi drogo opłacać i wynkarmić pasibrzuchów. — Zgrają ta uczestnicy/ła

143a

Świętokradzki czyn popełniony przez wikaczników przy pomniku Ipsilantego w dniu 25 Marca starej daty.

στέψεις τοῦ Μνημείου τοῦ Ὑψηλάντου καὶ τῶν Ἱερολοχιτῶν εἰς τὸ Πεδίον τοῦ Ἄρεως ὸ τοῦ Μνημείου ὀλίγον πρὸ τῆς ἐπιμνημοσύνου δεήσεως: Ὁ Βασιλεὺς μετὰ τοῦ Διαδόχου καὶ τῶν Πριγ-ων Γεωργίου, Νικολάου, Ἀνδρέου καὶ Χριστοφόρου. Ὁ κ. Γούναρης, ὁ κ. Μπαλᾶνος (ἀντιπρόεδρος τῆς λεύσεως) καὶ ὁ κ. Καλογερόπουλος ἀριστερά. Ὁ Πατριάρχης Ἀλεξανδρείας Φώτιος δεξιά. (Φωτογραφία Π. Πουλίδου)

...σεις των. Αἱ τριήρεις τοῦ ... πλέουν πρὸς τὴν γῆν μας. "Ὑψίστε ..., νέος Ἀλέξανδρος μᾶς ἐγεν-θη!»

Καὶ ὁ ποιητὴς ἐπιλέγει· «Ἐξύπνησα. ...ακάρφον τὸ ὄνειρόν μου, ἀλλ' ἡ γλυκύτης ... ἐπιζῇ τοῦ ἐφημέρου ὀνείρου. Ὁ Ἀλέ-...δρος πετᾷ διὰ νὰ βοηθήσῃ τοὺς Ἕλλη-...ς.»

Εἰς τὴν εὔπτερον φαντασίαν τοῦ Ἰωάννου ...ύλου Ρίχτερ, ὁ «νέος Ἀλέξανδρος» δὲν ...ο τις ἄλλος παρὰ ὁ Ἀλέξανδρος Ὑψη-...ντης, ὅστις διέβη τὸν Προῦθον.

W

ΟΒΕΝ ΤΖΟΝΣΟΝ

...Ο ΚΛΕΜΜΕΝΟ ΡΟΥΜΠΙΝΙ

(Συνέχεια ἐκ τοῦ χθεσινοῦ)

— Λαμπρὰ, εἶπεν ἡ κυρία Κίλδαιρ μὲ μι-...ὸν νεῦμα τῆς κεφαλῆς. Ἕως τώρα ὁ-...ίαι ὑπῆρξαν αἱ ἔρευναί σας;

Ὁ Μὰκ Κέννα ἐμειδίασεν.

— Εἶνε ἀδύνατον νὰ σᾶς πληροφορήσω, ...ρία Κίλδαιρ. Δὲν μπορῶ τοὐλάχιστον νὰ ...ὸ κάμω ὑπὸ τὰς σημερινὰς συνθήκας.

— Ἀνεκαλύψατε, φυσικά, ὅτι τὸ δακτυ-...ίδι ἀνήκει εἰς τὸν κ. Σλαίδ.

Μὲ πολλὴν εὐστροφίαν εἶχεν αὐτὴ παρα-...εχθῆ αὐτὴν ταύτην τὴν μέθοδον τοῦ ἀστυ-...ομικοῦ ἀνιχνευτοῦ, τὴν μέθοδον τοῦ ἀνα-...ριτοῦ, ἡ ὁποία συνίσταται εἰς τὸ νὰ τίθε-...αι ἀποτόμως ὁ ἀντίπαλος πρὸ τῆς ζωτικῆς ...ρωτήσεως καὶ ἡ ὁποία ὑποβοηθεῖ νὰ μαν-...εύεται ἡ ἀπάντησις χάρις εἰς τὰς ἀνεπαι-...θήτους κινήσεις τῶν ὀφθαλμῶν.

ΟΙ ΕΝΔΟΞΟΙ ΤΡΑΥΜΑΤΙΑΙ ΕΝ ΑΘΗΝΑΙΣ

Δημοσιεύομεν κατωτέρω τὰ ὀνόματα μετὰ τῆς ἰδιαιτέρας πατρίδος των τῶν εἰς τὰ κάτωθι νοσοκομεῖα διακομισθέντων διὰ τοῦ ὑπερωκεανείου «Πατρὶς» τραυματιῶν τοῦ Ἐσκῆ Σεχήρ.

ΕΙΣ ΤΟΝ ΕΥΑΓΓΕΛΙΣΜΟΝ

Ταγματάρχης Δ. Χρυσαΐδης (Ἄγραφα). λοχαγοὶ Η. Πάγκαλος (Ἀχαΐα) Ἀλ. Κρέτσας (Αἰτωλοακαρνανία) Μ. Βίγκολης (Κορυτσᾶ) Ἀν. Καρέλος (Λεωνίδιον), ὑπολοχαγοὶ Η. Δημάκης (Λακωνία) Ι. Καλαντζάκης (Κρήτη) Γ. Βορίσης (Πάτραι) Κ. Πολεμενάκος (Ρέθειον), Ἀδὰμ Μαγριτζῆς (Κρήτη) Γ. Παπαπαναγιώτου, Α. Καββαδᾶς (Λευκὰς) Εὐστρ. Χρηστοφόρος (Μυτιλήνη) Γ. Ἠλιόπουλος ὑπίατρος (Ἀρκαδία), ἀνθυπολοχαγοὶ Χ. Ζίφρας (Πύργος) Θ. Κυριαζόπουλος (Θεσ)νίκη) Θ. Ἀποστολόπουλος (Ἀρκαδία) Π. Παπαλόπουλος (Καρδίτσα) Π. Ζώης (Γαβαλοῦ). Δ. Γιαννακόπουλος (Ναύπλιον) Ἀθ. Κραβαρίλης (Φθιώτις), Γερ. Σαβράλης, Γ. Κωλέτης (Καλ...ης). ἀνθυπίατρος Λ. Τρικόγλου (Ἠλεία) ἀνθυπίατρος Ν. Πόρτολος ἀνθυπίλαρχος (Ἰθάκη), ἀνθυπασπισταὶ Κ. Μαρκόπουλος (Κεφαλόβρυσον) Π. Καραθανάσης (Μοσχίοι), Γ. Μπαίρας (Χαλκίς).

Λοχίαι, Λ. Χαλκιόπουλος (Χαλανδρίτσα) Κ. Κωνσταντινίδης (Κων)πολις) Κ. Τζανετέας (Καρδαμύλη Λακωνίας) Θ. Κόκκαλης (Αἰτωλία) Δ. Βολονάκης (Μεσολόγγιον) Γ. Δασκαλῆς (Μεσολόγγιον) Ι. Μάτσας (Με-...λόγγιον) Ν. Καρδολύμης (Μεσολόγγ...) Ε. Μανωλᾶτος (Σπάρτη) Ι. Σταθάκος (Σ...τη) Ι. Χαρμέλος (Αἴγιον) Κ. Στρίφας (...Φώκαια) Γ. Τριανταφυλλόπουλος (Κυπ...ρία) Ν. Σπυριδάκης (Ἡράκλειον) Γ. ...ραπέτης (Εὐρυτανία) Δ. Πανταζέλος (...δίκιον) Σ. Χρυσανθόπουλος (Πύργος) ... Κατσογιάννης (Ἀρκαδία) Η. Διαμάνης (...τωλία) Γ. Βασιλείου (Εὐρυτανία) Π. ...θόλκας (Ζάκυνθος) Κ. Καλαβρούζ... (Ναύπακτος) Ν. Χαιρετάκης (Ἡράκλ...) Δ. Ρουσάκης (Ἡράκλειον) Χ. Λαλεγι... (Σμύρνη) Ι. Ζίας (Καστορία) Ν. Χα...σκης (Φλώρινα) Ν. Τελετενίδης (Μ...νη) Δ. Παπακώστας (Τρίκκαλα) Ἐμ... τολέων (Σμύρνη) Β. Μαγδάνης (Γρε... Α. Κεχαγιᾶς (Σμύρνη) Ε. Ἐπμέζ... (Σμύρνη) Ι. Κίντρεγλου (Σμύρνη) Γ. ...τας (Τρίπολις) Κ. Κολοκύθας (Μεσο...ον) Γ. Φιλιπῆς (Βουρλᾶ) Σ. Μα... (Ζάκυνθος) Δ. Πρόγγος (Καλάβρυτα) ... Στραβούλης (Τρίπολις) Σ. Σταθᾶτος (...ξούριον) Δ. Νταλαβέρης (Μυτιλήνη) ... Βολιώτης (Σπάρτη) Χ. Ἰτζὲς (Τρίκκ...) Ε. Ἐλευθερίου (Μυτιλήνη) Β. Ταβου... (Νοβορωσσίσκυ Ρωσσίας) Β. Χρήστου ...μνίτσα) Ν. Λυτοβιπλῆς (Θεσ)νίκη) ... Τσαγκαράλης (Σπάρτη) Π. Δημό... (Γορτυνία) Δ. Μπίλησις (Λιόπεσι) Γ. ...βύστης (Λεωνίδιον) Ἠλ. Κωνσταντόπ... (Γορτυνία) Α. Παπανδρέου (Ἀκαρνα...

przy ~~pom~~ wieńczeniu pomników i innych ceremonji, gdzie rektor Uniwersytetu i innych instytucji urzędowych [reprezentanci] wygłaszali swoją bałwochwalczą, świadczącą ich upodlenie. — Z Uniwersytetu i z wszystkich naukowych zakładów przepędzono ~~n~~ profesorów i nauczycieli nie chcących hołdować ohydzie. —

Inaczej działoby się jeżeliby u władzy pozostawał Wenizelos i nieby podstawy Wielkiej Grecji nie znajdowały się zagrożone i gdyby nie polewała się nie potrzebnie krew w Małej Azji.

Naród zaczyna obierać smutny rezultat upadku moralnego w który dobrowolnie popadł. —

— — —

1144a

Konstanty z żoną paraduje w dzień 25 marca starej daty święta narodowego.

Βασιλεὺς Κωνσταντῖνος καὶ ἡ Βασίλισσα Σοφία μετὰ τὴν δοξο-
ίαν τῆς 25ης Μαρτίου ἀπερχόμενοι ἐκ τοῦ Μητροπολιτι-
Ναοῦ.

(Φωτογραφία Π. Πουλίδου)

Γριλος (Σάμος).

Δεκανεῖς, Γ. Καράγγελος (Λάρισα) Γ. Φιλιππόπουλος (Αχαΐα) Δ. 'Αρβανίτης, Δ. Οὐζούνης (Πολύγυρος).

Στρατιῶται, Χ. Τάσιος (Καρπενήσιον) Λ. Μέϊμαρος (Καβάλλα) Θ. Κατσάκος ('Αγ. Θεόδωροι), Δ. Σταυρόπουλος (Κυρκίλιον), Σ. Τζιδρᾶς (Κεφαλληνία) Γ. Δελιγειώογλης (Προῦσα) Λ. Γιαννούλης ('Ιδέμπο) Π. 'Αλεξόπουλος (Κορινθία) Χ. Δημόπουλος ('Αθῆναι) Κ. Γορδιμιχάλης (Πειραιεὺς) Ε. Παλαδὸς (Ναύπλιον) Χ. Σαρακατσᾶνος (Θεσ)νίκη), Β. Φωτόπουλος ('Αρκαδία), Ν. Κωστακουλάκης (Λακωνία) Ν. Κασσαρᾶς (Φθιῶτις) Σ. Μακρῆς (Λακωνία) Γ. Κουνάδης ('Αράχωβα) Α. Μουσαμᾶς ('Ολυμπία) Β. Φουρλιᾶς (Εὐρυτανία) Σ. Χαλουλάκος (Λακωνία) Χ. Μαλαγάρης (Σάμος) 'Ηρ. Λαδοκράνης (Κρήτη) Λ. Χαβαντῆς (Σεβάστεια) Δ. Λάζος (Σάμος) Κ. Καραδήμας (Αἰτωλία) Σ. Νικόλας (Λέσβος) Γ. Μπλάϊος (Μεσσηνία) 'Αρ. 'Αθανασόπουλος (Αἰτωλία) Π. Ζέρβας (Δολιανὰ) Ι. 'Αργυρόπουλος ('Αρκαδία) Δ. Μπακάλης (Ναύπακτος) Α. Χριστοδουλιᾶς (Λακωνία) Δ. Φωτόπουλος (Μεσσηνία) Σ. Σαλδάρης (Φλώρινα) Ι. Κώστας (Κόρινθος).

ΕΙΣ ΤΟ ΜΑΡΑΣΛΕΙΟΝ

'Λοχίαι, Δ. Τσόπελας (Γαστούνη) Ε. Παστρῆς (Λῆμνος) Ι. Κοῦκος ("Αμφισσα) Ν. Λιακᾶς (Λακωνία) Σ. Λασιθιωτάκης (Κρή-

Κ. Μακρῆς (Τρίκκαλα) Μ. Στύλας (Κ
τσα) Φ. Κωσαρᾶς (Καλάβρυτα) Β.
βασίλης (Θράκη) Χ. Γκοθῶνας (Ν
Η. Χατάνης (Γορτυνία) Δ. Μηλούσης
κεδονία) Κ. Πλιάτσικας ('Ακαρνανία
Τσίπτας (Μακεδονία) Γ. Μπλιώνης
λυμπία) Γ. Καλλιᾶς ('Αϊβαλῆ) Γ.
σόγλου (Θράκη) Β. Μπόγδανος (Φλώ
Ζ. Καραβόρας (Βελεστῖνον) Ε. Γιαννα
(Σμύρνη) Σ. Μπατσακόπουλος (Σμύ
Γ. Λύκας (Φάρσαλα) Γ. 'Αμπατζῆς (
νη) Δ. Στάθης (Κήθυρα) Ι. Πρίμπας
τη) Κ. 'Αναστασόπουλος (Σμύρνη) Κ
παθαλάσης ('Αγρίνιον) Γ. Σταμ
(Σπάρτη) Λ. Παπαγιάννης (Καλαμ
Μ. Κανταρτζῆς (Βουρλᾶ) Ι. Τσαγγ
(Μόργια) Ι. Χασσάεμιν (Σέρραι) Δ.
τανατελάρης (Καστορία) Τρ. Σταυρό
(Φλώρινα) Ε. Χαρατζῆς (Σμύρνη) Κ
χανολίδης (Μαγνησία) Χ. Μακρῆς
τη) Σ. 'Αστμάκης (Κήθυρα) Β. Ας
(Καλάβρυτα) Λ. Ζάκας (Καλαμπάκ
Ράπτης (Καλαμπάκα) Β. Κοντόβος
βενὰ) Π. Μπαμπάρης (Φλώρινα) Ι.
γερόπουλος (Ζάτουνα) Ε. 'Αθνασό
(Μεσσηνία) Λ. Γεωργαρᾶς ('Αχαΐ
Τσίτσιρας (Γορτυνία) Κ. Σουλαντῆς
ρωπὶ) Δ. Μπλάνης (Εὐρυτανία) Ι.
νασόπουλος (Μεσσηνία) Π. Καρ
(Γορτυνία) Θ. Σαλονικιὸς (Νάουσα
Πριονᾶς (Καλάβρυτα) Β. Κορμάκης
ναία) Γ. Παρασκάκης (Κασόδι) Π.

Udzielono dzisiaj do publicznej wiadomości następujący Komunikat wojskowy odnośnie do Wypadków dnia 5 Marca 1921 r:

Północny oddział „Z powodu przedsięwziętych przez nieprzyjaciela kontrataków przeciwko pozycjom zajętym przez nasze wojsko, przedtem wymienionych, zaczynając od Avgiru aż do Kowalicy, została skonstatowana liczebna przewaga sił nieprzyjacielskich i konieczność oczekiwania posiłków dla kontynuowania operacji. I dla tej racji rozkazałem zajęcie pozycji, z których rozpoczęte zostały ruchy, dla połączenia się z oczekiwanemi posiłkami. —

„Wskazany ruch został wykonany w zupełnym porządku i zachowującą moralnością żołnierza.

„Towarzyszący obcy oficerowie Anglicy i Włosi wyrazili ich podziw odnośnie do męstwa i moralnej wartości wojska.

„ Po przed naszemi pozycjami wyłoczenia się duch niewiernych i nieregularnych kawalerzystów nieprzyjacielskich. —

Południowy oddział. „Nic nowego nie zaszło".

podpisany Papulas. —

Z powyższego komunikatu widocznem jest że Papulas został pobitym.. I sztywny porażkę chce owinąć w bawełnę. —

Nie przeszkadzało to że prasa urzędowa ogłosiła wielkie zwycięstwa do konyumne na różnicznych punktach. —

8go Kwietnia.

Został ogłoszonym w dzisiejszych dziennikach otrzymany wczoraj komunikat następujący odnośnie do ruchów wojskowych Małej Azji z dnia 6go Kwietnia:

Północny oddział. „Stan kontynuje się odpowiednio do zachowania się przed rozpoczęciem dawniejszej wyprawy. —

Południowy oddział. „Spokój. Możebne jest powtórzenie się wkrótce walki jeśli nieprzyjaciel przeniesie swoje siły z Eski-Szehiru i Cylicji. — Komunikaty nieprzyjaciela o zadanych nam klęskach i wzięciu do niewoli są zawsze fantastyczne.

Podpisany Papulas. —

Dzisiaj został podany drugi następujący komunikat z dnia 6go Kwietnia:

Północny oddział. „Spokój." —

ἈΠΟ ΤΟ ΜΙΚΡΑΣΙΑΤΙΚΟΝ ΜΕΤΩΠΟΝ

147a

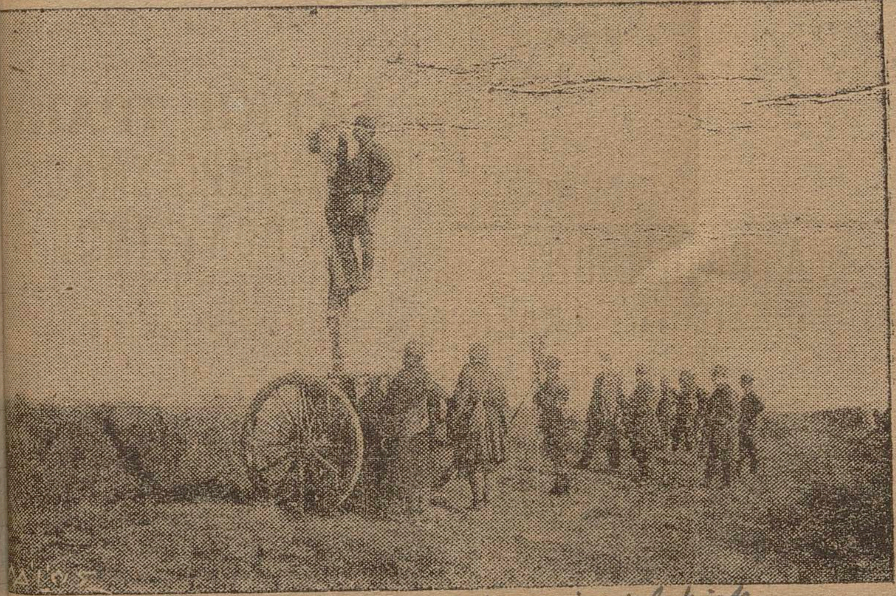

Śledzenie ruchów nieprzyjacielskich.

Ἀπὸ τὸ παρατηρητήριον, οἱ ἀξιωματικοὶ παρακολουθοῦν τὴν
σιν τῆς μάχης.

(Σκιτσογραφία Ν. Ζωγράφου, ἀποσταλεῖσα ἀπὸ τὸν Δ. Πραΐδην)

'Αδαμαντοπωλεῖον

ΧΡ. ΤΣΙΤΣΟΠΟΥΛΟΥ

Ἱδρυθὲν τῷ 1866

Ἑρμοῦ 17. Τηλ. 13-34

ΤΑ FAIRMOUNT

ΚΑΙ Η ΠΙΕΣΙΣ ΤΟΥ ΓΚΑΖΙΟΥ

Ἂν καὶ ἡ πίεσις τοῦ γκαζιοῦ εἶνε μικρὰ, ἐν τούτοις αἱ ΚΟΥΖΙΝΑΙ ΓΚΑΖΙΟΥ FAIRMOUNT, διότι κατεσκευάσθησαν ἐπὶ αὐτοῦ λειτουργοῦν τελείως καὶ οἰκονομικά. Τιμαὶ ἐργοστασίου. Πωλοῦνται εἰς τὸ Κατάστημα τοῦ

κ. Δ. ΔΟΥΖΙΝΑ

Ὁδὸς Πεσματζόγλου 17,

Κάτωθεν Ἀρσακείου

Γαλλὶς κυρία ζητεῖ παραδόσεις. Ἀπευθυντέον S. S. Γραφεῖα «Πατρίδος»

ΤΗΝ ΠΡΟΣΕΧΗ

ΚΥΡΙΑΚΗ

11 τρέχοντος 10 π. μ.

παρὰ τῇ

ΛΑΪΚΗ ΤΡΑΠΕΖ

ΠΛΕΙΣΤΗΡΙΑΣΜΟΣ

ΠΟΛΥΤΙΜΩΝ ΛΙΘ

(μπριλάντια καὶ πέρλες

μεγίστης ἀξίας

ΜΕΓΑΛΟΙ ΟΙΝΟΙ ΒΟΥΡΓΟΥΝ

Ἔμπορος, ἰδιοκτήτης

ΖΗΤΕΙ ΑΝΤΙΠΡΟΣΩΠΟΥΣ

ἐπὶ προμηθείᾳ, διὰ τὴν πώλησιν οἴνων καὶ πομφολυγωδῶν. Σοβαραὶ referen παραίτητοι. Γράψατε: *Henri Ma Meursault (Côte d'Or).* Γαλλίαν

Południowy oddział. „Mimo liczne nieprzyjacielskie oddziały piechoty i kawalerji, poparte jedną armatą, zbliżyły się wczoraj do naszych pozycji od wschodnio-południowej strony Afion Karahissaru.

„Nieprzyjacielska armata rzuciła kilka pocisków do naszych przednich straży".

Podpisany Papulas.—

Śmieszne wrażenia wywołuje pokorny styl obwieszczeń zuchwałego dotąd Papulosa.—

Wyładowano wczoraj w Pireusie 1560 rannych z pod Eski-Szehiru oficerów i żołnierzy greckich, których rozmieszczono po szpitalach Pireusu i Aten.—

Odpowiednio wielka liczba rannych

oficerów dowodzi że zmuszeni byli oni występować naprzód dla dodawania animuszu zdemoralizowanym już żołnierzom.—

Odpowiednio do opowiadań ~~rów~~ rannionych, okazuje się że wina pomieszonych porażek należy do kierowników operacji, dokonywanych na ślepo, bez zabezpieczenia wojska w wojenne i żywnościowe zapasy.—

Okazuje się że w chwili rozstrzygającego ataku, kiedy chodziło o zdobycie miasta Eski-Szehir, zabrakowało greckiej artylerji pocisków i musiała takowa opuścić już stanowisko.

— Często żołnierze zostawali bez pokarmu po 24 godziny czasu—

Na zapytanie żądania udzielania pomocy, odpowiadano rozkazami

n.

atakaków do upadłego, podczas gdy liczba walczących była zmniejszona ~~o więcej połowę~~ o 70 na sto.

Tego rodzaju rozkazy miał wysyłać ~~po~~ Generał W Trachopulos ze swej kryjówki, znajdującej się o kilka dziesiątków kilometrów poza polem bitwy. —

~~Ranni~~ Ranieni nie znajdywali pomocy z braku organizacji sanitarnej i ginęli w znacznej liczbie z krwotoków. —

Po przewiezieniu ich ~~rannych~~ do Brusy ~~na tysiące ich~~ na tysiące rannych znajdowało się zaledwie kilku lekarzy i ich pomocników —

Nieład, rozprzężenie i nieudolność spowodowały że waleczne dotąd wojska rozłożyły się — jak by naumyślnie ~~zp~~ po upadku Wenizelosa.

150a

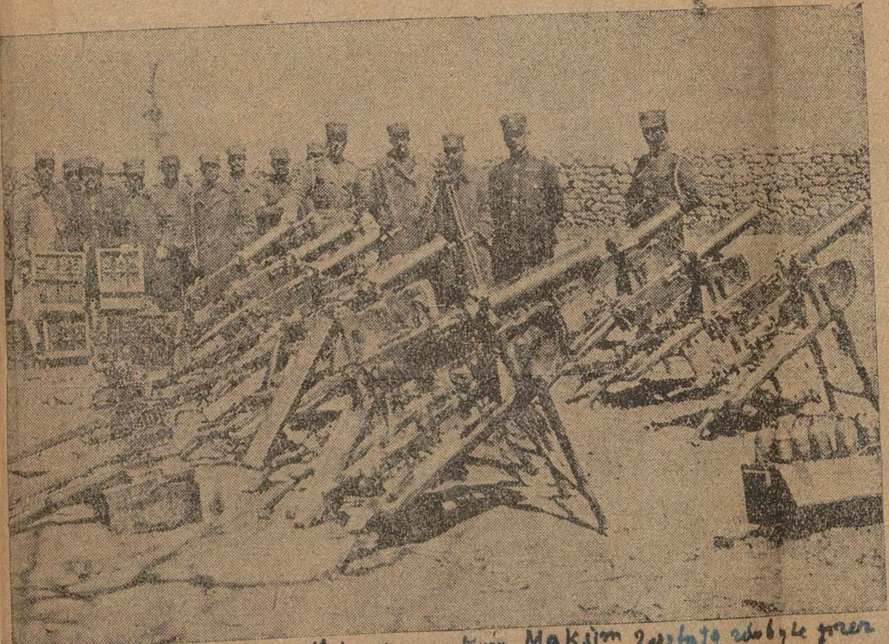

Z południowego frontu. 8 karabinów systemu Maksim zostały zdobyte przez brygadę Ateńską na turkach.—

ΜΕΤΩΠΟΝ ΝΟΤΙΟΥ ΟΜΑΔΟΣ.-Λάφυρα τῆς Μεραρχίας Ἀθηνῶν. Ὀκτὼ καινουργῆ πολυβόλα Μαξὶμ περιελθόντα εἰς χεῖρας τῶν ἡμετέρων κατὰ τὰς τελευταίας μάχας.

σπεύσουν νὰ πανηγυρίσουν ἐπὶ τῇ ἐλεύσει τοῦ μηνὸς τῶν ἐρώτων; Πολὺ ἀμφιβάλλομεν.

Οἱ πανηγυρισμοὶ τῆς Πρωτομαγιᾶς εὑρίσκονται μόνον εἰς τὰ βιβλία, εἰς τὰς ποιητικὰς συλλογάς. Εἰς τὴν ἐποχήν μας τὰ πράγματα συμβαίνουν κάπως ἀλλοιώτικα. Δὲν ἔχομεν τὰς εὐκολίας τὰς ὁποίας εἶχον οἱ ἄνθρωποι πάλαι ποτέ, οἱ δυνάμενοι νὰ δρέπουν ναρκίσσους, νὰ τρέχουν πρὸς ὑποδοχὴν τοῦ Μαΐου χαίροντες καὶ εὐφραινόμενοι . . . . Ἡ ζωὴ ἔγινε πολὺ στενή, πολὺ δύσκολος. Καί, ἀλλοίμονον. Ἀπαιτοῦνται πλέον πολλὰ πράγματα καὶ δι' αὐτοῦ τοῦ καλοῦ Μαΐου τὴν ὑποδοχήν. Τὰ εἰσιτήρια τῶν τρὰμ ἀκρίβηναν, ὁ ἄρτος, τὰ τρόφιμα, ὁ οἶνος!... Τὰ ἄνθη, τὰ ἄθῶα ἄνθη, κατέστησαν εἴδη πολυτελείας. Διὰ νὰ συλλάβετε τὸν Μάϊον πρέπει νὰ ἔχετε τὰ μέσα. Καὶ ἂν τολμήσετε νὰ τὸν πιάσετε φτωχοὶ ὡς εἶσθε, θὰ σᾶς... πιάσῃ καὶ σᾶς πυρετὸς τὴν ἐπομένην, ὅταν θὰ ἴδῃτε τὰ θυλάκιά σας κενά. Πλέξατε λοιπὸν προχείρως ἕνα στέφανον ἀπὸ μολόχας, ἀναρτήσατέ τον ὑπεράνω τῆς εἰσόδου τῆς τρώγλης εἰς ἣν σᾶς ἔρριψεν ἡ σημερινὴ κατάστασις τοῦ βίου, ποιήσατε τὸ σημεῖον τοῦ σταυροῦ καὶ ἀπέλθετε εἰς τὴν κρεββατοκάμαράν σας ὅπως παραδοθῆτε εἰς τὸν Μορφέα, τὴν μόνην παρήγορον θεότητα τῆς ἐποχῆς μας.

Βεβαίως δὲν ὑπάρχει φόβος νὰ φθάσῃ ὁ Μάϊος ἀνεπισήμως. Ὑπάρχουν ἄνθρωποι ἔχοντες χιλιόδραχμα, καὶ αὐτοὶ θὰ ἐξέλθουν νὰ τοῦ εἰποῦν τὸ «ὡς εὖ παρέστης». Ὑπάρχουν ἐφοπλισταὶ διὰ νὰ ἐρωτευθοῦν, διὰ νὰ ἀπολαύσουν τὰς ἡδονὰς τοῦ συμποσίου εἰς τὸ γρασίδι, διὰ νὰ ἀνοίξουν τὰς ἀγκάλας των [illegible]

[illegible] τας, κάμνουσα αὐτοὺς νὰ φυσοῦν [illegible] ἀσθμαίνουν!

— Ζέστη μουσκεύουσα τοὺς Ἀτθ[illegible] ποταμοὺς ἱδρῶτος, ζέστη ἀπότομος, [illegible] ἀπαισία.

— Τὰς μεσημβρινὰς μάλιστα ὥρας [illegible] κλοφορεῖν εἰς τὰς ὁδοὺς εἶνε μαρτυρικ[illegible]

— Καὶ ἡ πρωτεύουσα ἐρημοῦται.

— Χθὲς μάλιστα ἡ ἀπαισία κουφ[illegible] διετηρήθη μέχρι τῆς νυκτός.

— Οὐδεμία αὔρας πνοή.

— Οὔτε φύλλον ἐσείετο.

— Καὶ ὁ κοσμάκης ματαίως ἐζητοῦσ[illegible] γην δρόσον εἰς τὸ Ζάππειον, εἰς τὰς π[illegible] ἔξω τῆς πόλεως...

— Περισσότερον ὑποφέρουν οἱ πατέρ[illegible] Ἔθνους.

— Διότι κατὰ κακήν των τύχην αἱ ἐ[illegible] τῆς Βουλῆς ἐπανελήφθησαν ἀπὸ τῆς χθ[illegible]

— Ἦτο δὲ σωστὸν χαμάμι ἡ αἴθου[illegible] συνεδριάσεων καὶ οἱ κ. κ. πληρεξούσι[illegible] σοῦσαν κ' ἐξεφυσοῦσαν.

— Ἑκάστη δὲ ἀγόρευσις ἦτο ἀδύνα[illegible] γίνῃ, ἀδύνατον νὰ τελειώσῃ αἰσίως ἄνε[illegible] σχετικῶν ὑδάτων, τὰ ὁποῖα ἐκομίζοντο [illegible] λεπτόν...

— Ὅπως πάντοτε, αἱ τακτικαὶ τῆς [illegible] πελάτιδες, αἱ Ἀτθίδες κυρίαι, δὲν ἔ[illegible] οὔτε χθές.

— Ἀψηφοῦσαι τὴν ζέστην ἐστοιβάχθη[illegible] τὰ θεωρεῖά των καὶ κατεπάτησαν καὶ [illegible] γειτόνων.

— Παρέμειναν δὲ εἰς τὰς θέσεις των [illegible] νητοι, μέχρις ὅτου ἡ συνεδρίασις ἔληξεν[illegible]

— Ὁ ἀτυχὴς κῆπος τοῦ Κλαυθμῶνος [illegible]

9go Kwietnia.

Został ogłoszonym następujący Komunikat z dnia 7go Kwietnia:

Północny oddział. „Wobec pozycji prawego skrzydła północnych oddziałów rozpoczęły się zjawiać mało znaczące ruchy nielicznych nieprzyjacielskich oddziałów.

Południowy oddział. „Nic nowego. Ze zgromadzonych sytuacji oddziałów wojskowych, okazuje się że straty poniesione na południowem czole od rozpoczęcia działań aż do dnia 31 Marca ~~wynoszą~~ są następujące: W zabitych nikt. Ranionych oficerów szesnastu a żołnierzy 308. W ogóle liczba niezdolnych do bitwy składa się z 324.

„Straty północnego czoła ~~wynoszą~~

151 a

Z wyprawy pod Eski-Szehir. Generał Papulas czyni przegląd 3ej. Brygady.

ΤΑ ΤΑΣ ΕΠΙΧΕΙΡΗΣΕΙΣ ΠΡΟΣ ΕΣΚΗ-ΣΕΧΗΡ.—Ὁ στρατηγὸς Παπούλας ἐπιθεωρῶν τὰ συντάγματα τῆς 3ης Μεραρχίας.

εἶπε ὑψῶν τοὺς ὤ-
ρηξις, τὴν ὁποίαν ὁ
ει καὶ ἥτις θὰ συνο-
ν τῆς πέμπτης ἐπι-
ὁ κατάλογος οὗτος
Ἰπᾶ! ἔχομεν καιρὸν
σεν εἰμὴ τρεῖς ἐπι-
ἀνακοινωθῇ ἡ τε-
νὰ ἀνατινάξῃ κανεὶς
ρον ἐπὶ τοῦ βουλε-
ε, διάβολε, πέξε γέ-
ποτ' ἄλλο;
τά, εἶπεν ὁ Βεμπέρ,
υταῖον φύλλον χάρ-
θερμῶς νὰ ἐξετάσητε
γραμμῶν τῶν χα-
καὶ αἱ ὁποῖαι ἀπο-
τετράγωνο, ποῦ πε-
α μικρότερα καὶ ὀρ-
γέθους. Δὲν θὰ σᾶς
αι περὶ σχεδίου μιᾶς

ον τοῦ κτιρίου εἰς τὸ
εθα, ἐβεβαίωσεν ὁ
ἐπισημότητα. Ἰδοὺ
τίρια τοῦ βάθους, τὸ
φωρῶν και ἐκεῖ πέρα
ίδος Λεβασέρ. Ἀπὸ
ξεκινᾷ, μιὰ κόκκινη
μὲ διάφορα ζύγη—
α τοῦ βάθους. Ἡ
αὐτῆς σημειοῦται μὲ
ὸν ποῦ καθορίζει τὸ
οῖον εὑρισκόμεθα....
ιον. Ἐδῶ, βλέπετε,

σμοὺς τῶν κόλπων της, καὶ ἀντεληφθησαν χίλιες ζωοῦλες ποὺ ἀνυπομονοῦσαν γιὰ τὴν μεγάλην στιγμήν, ποὺ θὰ ἐβαπτίζοντο εἰς τοὺς φωτεινοὺς καταρράκτας, καὶ ὅταν ἀντίκρυσαν εἰς τὶς κόφες τῶν μανάβικων τ' ἀρρωστημένα πορτοκάλλια, τοὺς εἶπαν ἀνοικτίρμονες: Θέλετε λοιπὸν ἐσεῖς ν' ἀντιταχθῆτε εἰς τὸν νόμον τῆς ζωῆς: Δὲν ξεύρετε πῶς πρέπει νὰ παραχωρήσετε τὴν θέσιν σας; Δὲν ξεύρετε πῶς εἶνε ἀνεπιθύμητον κάθε τι ποὺ ἐξεπλήρωσε τὸν προορισμόν του; Ἐμπρός! γρήγορα, γρήγορα, καὶ μᾶς χρειάζονται θέσεις. Καλά, καλά, μιὰ στιγμοῦλ' ἀκόμα..., εἶπαν μισοπεθαμένα τὰ πορτοκάλλια.

Ἔπειτα ἦρθεν ἕνας ἄνθρωπος: πόσο τὰ πορτοκάλλια σήμερα; Τί ἔκανε λέει; πενῆν—τα λεπτὰ τὸ ἕνα-να; Δὲν ντρεπόμαστε καὶ λιγουλάκι; πενῆντα τὸ ἕνα αὐτὰ τὰ παληοπράγματα;

Τὰ πορτοκάλλια ποὺ ἦσαν εἰς τὸ βάθος τῆς κόφας, ἠρώτησαν τότε τὰ πορτοκάλλια, ποὺ ἦσαν ἐπάνω—ἐπάνω: Τί συμβαίνει λοιπόν; Καὶ αὐτὰ τοὺς ἀπεκρίθησαν σβυσμένα: Τίποτε, ἀδελφάκια μου, πρέπει νὰ πεθάνουμε....

Χρ. Α. Κ.

ΕΛΛΗΝΙΚΗ ΠΟΙΗΣΙΣ

(Ἀπὸ τὶς «Σκιὲς»)

Ἡ νεράϊδα.

Θυμᾶμ' ἕνα τραγοῦδι, καθὼς πέφτει,
Τὸ χιόνι κι' ἡ νυχτιὰ σιγὰ στὴ γῆς:
Ἤτανε στὸ γιαλό μας μιὰ Νεράϊδα
Καὶ τὴν ἀγάπησ' ἕνας ποιητής.
Χρόνια καὶ χρόνια τοὔταζε ὁλοένα
Πῶς θἄβγῃ νὰ τοῦ δώσῃ ἕνα φιλί,
Κ' ἔβγαιν' ἀπ' τὸν ἀφρὸ νὰ τοῦ δώσῃ
Κ' ἔσβυν' ἀφρός, τὴν ἴδια τὴ στιγμή.
Ὅμως στὸ τέλος λένε τὸν λυπήθη
—Κι' ἀλλοίμονό του!—κάποιο δειλινό,
Χύθηκε στὸ λαιμό του καὶ τὸν πῆρε
Μ' ἕνα φιλί, τρελλὸ φιλὶ κι' ἀργό.
Χύθηκε στὸ λαιμό του καὶ τὸν πῆρε
Μ' ἕνα φιλὶ στὴ μαύρη ἀγκαλιά.

κληρικῶν.

—Ὁ κ. Πρόεδρος τῆς Βουλῆς ὅμως δὲν εἶνε καὶ τόσον εὐαίσθητος.

—Καὶ ἀπὸ τῆς χθὲς ἔλαβε σοβαρὰ μέτρα κατὰ τῆς γυναικοπλημμύρας τοῦ Βουλευτηρίου.

—Διατάξας ὅπως μὴ ἐπιτρέπεται ἡ εἴσοδος κυριῶν ἐν αὐτῷ μετὰ τὴν πλήρωσιν τῶν θεωρείων των.

—Αἱ κυρίαι δὲν θὰ τοῦ τὸ συγχωρήσουν βέβαια ποτὲ καὶ ποτέ!...

—Τοὺς υπουργικοὺς λάρυγγας γλυκαίνει κατὰ τὰς ὥρας τῆς συνεδριάσεως νεαρὸς πληρεξούσιος.

—Κομίζων πάντοτε σακκουλίτσαν ἐκλεκτῶν καραμελλῶν.

—Εἰς τὴν ὁποίαν εὐδοκοῦν νὰ βουτοῦν οἱ κ. κ. ὑπουργοὶ τοὺς ἁβροὺς δακτύλους των πότε-ποτε...

—Ἐξ ἀφορμῆς τῆς ἐπιτάξεως τῶν σχολείων διὰ τὰς ἀνάγκας τοῦ στρατοῦ, κρατεῖ σκέψις ὅπως αἱ ἐξετάσεις γίνουν ἐφέτος ἐνωρίτερον.

—Τὸ πρῶτον δηλαδὴ τοῦ Μαΐου δεκαήμερον.

—Τερματίζονται κατ' αὐτὰς αἱ ἐργασίαι τῆς Ἱερᾶς Συνόδου.

— Καὶ τοῦτο διὰ νὰ ξεκουρασθοῦν οἱ ἅγιοι πατέρες ἐπ' εὐκαιρίᾳ τῶν ἑορτῶν τοῦ Πάσχα.

— Τὰ ψάρια χθὲς εἰς τὴν ἀγορὰν καὶ ἄθλια ἄθλια ἀλλὰ καὶ πανάκριβα.

— Κάτι φρίσες μικρότατες ἀλλὰ καὶ καθόλου φρέσκες ἐπωλοῦντο πρὸς 10—12 δραχμὰς τὴν ὀκᾶν!

— Ὡσαύτως ὑπῆρχε ἀρκετὴ ποσότης χταποδιῶν καὶ σουπιῶν ἀκριβοτάτων ἐπίσης.

Ὅλα δὲ αὐτὰ τοῦ πάγου, ἡμερῶν πολλῶν καὶ κατατρυπημένα ἀπὸ τὸ καμάκι....

Ὁ Πλανόδιος

ΧΡΗΜΑΤΙΣΤΗΡΙΟΝ

(Κλείσιμον μεσημβρίας 30 Μαρτίου)

ΟΜΟΛΟΓΙΑΙ: Δαν. 1881 493.—Δαν. 1884 490.—Μονοπωλ.390.— Παγιον 375.—Λαρίσσης 488.—Ἡνωπ.83.1)4—.Μελιγαλᾶ 81.1)2 Αμύνης

7 μ. μ. Κατ' εὐ
Βαθύ.
Σάββατον 3
8 μ. μ. Διὰ Σύ
θιον, Τῆνον, Σ
Σάββατον 3
9 μ. μ. Διὰ Γύθ
Καρδαμύλλην,
θώνην, Πύλον,
Κυπαρισσίαν,
τρας, Πειραιᾶ.
ΠΛΗΡΟΦΟΡΙ
λοῦ 1. Τηλεφ.
γαρον Γιαννουλ
Τηλέφ. 2-27.

ΔΙ' ΑΛ
Κατ' εὐθεῖαν
ρήσει ἀνυπερθέτ
φιξις εἰς Ἀλεξά
Πρακτορεῖον:
λίτση τηλέφ. 42

ΗΠΕΙΡΩ
Τὸ θαλαμηγὸ
Πέμπτην 1 Ἀπρ
ρεοὺς καὶ Βόλον.
Τὸ θαλαμηγὸν
βατον 3 Ἀπριλ
κονον.
Βλασσόπουλοι—

ΣΜΥΡΝΗ
Τὸ ἐξπρὲς «Β
τητος 15 μιλλίων
νὺς ἀναχωρεῖ Π
κατ' εὐθεῖαν διὰ

obliczają się w ogóle na 4000. Z tej liczby zabitych jest 600, ciężko rannych 400 a reszta ~~jest~~ składa się z lekko rannych.

„W krótce będą wydane imienne katalogi wszystkich zabitych i rannych.

Podpisany Papulas.—

Naczelnik Jeneralnego Sztabu p. Gunelis oświadcza że odwołanie wojsk greckich z pod Eski-Szehiru spowodowane było nie z poniesienia porażki ale z obliczeń wprzód zdecydowanych i uspakaja o mającym wkrótce powtórzeniu się ataku.—

Oświadcza też p. Gunelis że poniesione straty przez nieprzyjaciela są pięć razy większe, spowodowane podczas jego kontrataków.—

Wylegitowano wczoraj do Pireusa nowy transport złożony z 419 rannych oficerów i żołnierzy w bitwach pod Eski-Szehirem. —

#

Wczoraj wieczorem zakończył się Ministerjalny kryzys przez podanie się do dymisji p. Katogeropulesa i złożenia przysięgi wobec Króla nowego Ministerjum sformowanego pod kierunkiem Gunarysa.

Koniec rządów p Katogeropulesa. —