I

N. Inw. 7094
38.

RZĄDY
E. WENIZELISA:

od dnia 11 Stycznia 1924 roku
aż do dnia 6 Lutego 1924 r.

Zygmunt Mineyko

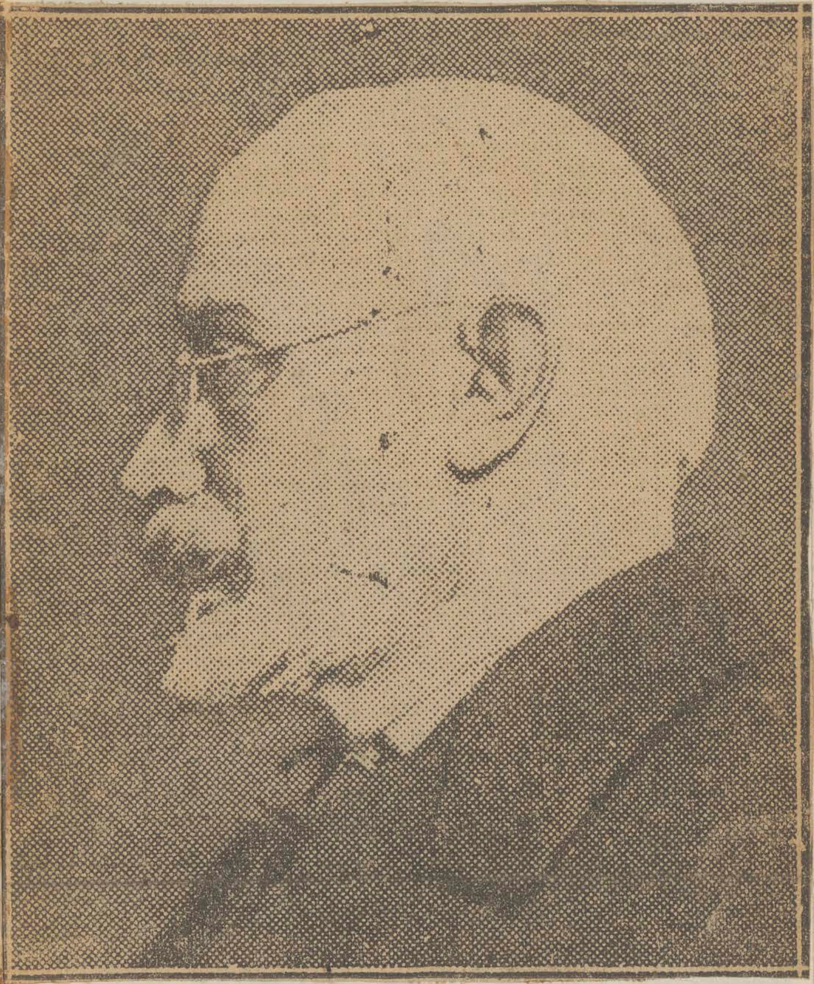

WENIZELOS.

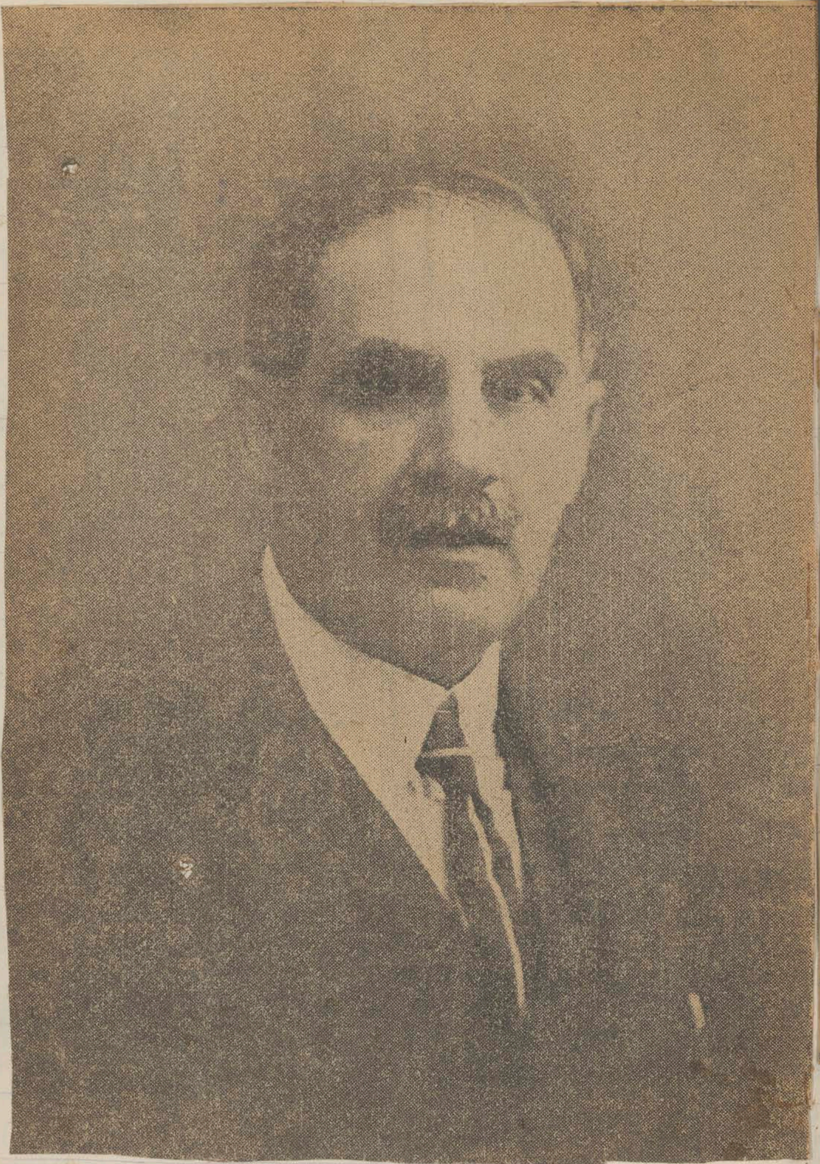

KAFANTARIS.

ΑΠΟ ΤΗΝ ΠΟΛΙΤΙΚΗΝ ΚΙΝΗΣΙΝ

Ἡ πολιτικὴ «μανοῦβρα» τὴν 9ην Ἰανουαρίου μέχρι τοῦ προχθεσινοῦ μεσονυκτίου.

[Σκίτσο τοῦ κ. Ν. Κασταγάκη)

ΣΕΡΒΙΤΣΙΑ: Ἐπάργυρα ἠγγυημένα τῶν καλλιτέρων εὐρωπαϊκῶν ἐργοστασίων: ΛΙΚΕΡ, ΣΙΓΑΡΟΥ, ΜΠΟΛ, ΦΟΝΤΑΝΙΕΡΑΙ, ΜΠΙΖΟΥΤΙΕΡΑΙ, ΓΛΥΚΟΔΟΧΕΙΑ.

ΣΕΡΒΙΤΣΙΑ: ΤΡΑΠΕΖΙΟΥ ΕΠΑΡΓΥΡΑ (μαχαιροκουταλοπήρουνα) σὲ πολυτελέστατες ΚΑΣΕΤΙΝΕΣ ἐκ δρυὸς COMPLET εἰς διάφορα μεγέθη.

ΜΠΟΜΠΟΝΙΕΡΑΙ ἐκ πορσελάνης Τσεχοσλοβάκικαι τελευταίως παραληφθεῖσαι.

ΟΛΑ ΜΑΣ ΤΑ ΕΙΔΗ ΕΧΟΜΕΝ ΚΑΝΟΝΙΣΗ ΜΕ ΛΙΡΑΝ 220

ΖΑΧΑΡΟΠΛΑΣΤΕΙΟΝ
ΗΝΩΜΕΝΑ ΒΟΥΣΤΑΣΙΑ

ΛΕΩΦΟΡΟΣ ΠΑΝΕΠΙΣΤΗΜΙΟΥ 48.-ΤΗΛ. 5-47

Υ. Γ. ΤΑ ΕΙΔΗ ΤΗΣ ΖΑΧΑΡΟΠΛΑΣΤΙΚΗΣ ΜΑΣ ΣΑΣ ΕΙΝΕ ΓΝΩΣΤΑ

Κάθε της λόγος ἦτανε καὶ ἕνας ὅρκος στ
ἑαυτό της. Κάθε χειρονομία της καὶ μιὰ
πόφασι νὰ διώξῃ τοὺς πειρασμούς. Κι' ἔτ
περνοῦσε ἡ ζωή της μὲ μιὰ γοητεία κι' ε
χαρίστησι, μὲ μιὰ ἀσφάλεια ὅτι δὲν κινδ
νεύει ἀπὸ κανένα.

Ὁ μοναδικὸς τακτικὸς ἐπισκέπτης τ
αὐγή, ἀπόγευμα, βράδυ, σύντροφος ἀπαρα
τητος, ἦτανε ὁ ταχυδρόμος.

Ἡ Τριανταφυλλένια ἀλληλογραφοῦσε
πολλὰ γυναικεῖα περιοδικὰ τοῦ ἐξωτερικ
καὶ παρακολουθοῦσε ὅλην τὴν κίνησι τ
μόδας, διάβαζε μὲ δίψα ὅ,τι μποροῦσε νὰ χρ
σιμεύσῃ γιὰ τὴν ὀμορφιὰ τῆς γυναίκας. Στ
σελίδες τῶν γυναικείων περιοδικῶν εὕρισ
ὅ,τι ζητοῦσε ἡ ψυχή της, ὅ,τι μποροῦσε
στολίσῃ τὸ κορμί της, καὶ μέσα σ' αὐτο
τοὺς ὄγκους τῶν ταχυδρομικῶν δεμάτων ε
ρισκε τακτικά, δυὸ φορὲς τὴν ἑβδομάδα,
γράμματα τοῦ ποιητὴ ποὺ τῆς ἔδωσε τὸ
νομα Τριανταφυλλένια. Τὰ διέκρινε ἀμέσ
ἀπὸ τὸ ρὸζ χρῶμα τῶν φακέλλων. Ὁ ποι
τής, ἔλεγε μονάχη της, καὶ τἄπερνε μὲ κ
ποια στοργή, μὲ κάποιο ἐνδιαφέρον, καὶ
διάβαζε μὲ προσοχή, μερικὲς φορὲς καὶ
συγκίνησι.

11 Stycznia 1924 r.

Dziś o 7 godzinie po południu złożył Rząd sformowany przez p. Elewterjusza Wenizelosa przysięgę w obec Wicekróla Pawła Kunduriotysa na imię Ojczyzny i Konstytucyjnego Króla. – Działo się to w obecności byłego Pierwszego ministra p. Gonatasa. –

Rząd się ułożył w sposób następujący:

1. E. Wenizelos. Pierwszy minister bez teki.
2. Jerzy Rusos. Spraw Zagranicznych.
3. Jerzy Kafantarys. Sprawiedliwości.
4. T. Sofulis. Spraw Zewnętrznych
5. A. Michalakopulos. Finansów
6. K. Spirydis. Narodowej Ekonomji
7. A. Doksiadis. Publicznej Opieki
8. J. Walalas. Wyznań i Wychowania.

9. A. MILONAS. Agrykultury

10. Tsuderos. Komunikacji

11. K. Gontikas. Wojny

12. J. Kannawos. Marynarki. –

Zaraz po złożeniu przysięgi wszyscy ministrowie udali się do zajęcia ich urzędów. Tegoż dnia wieczorem miała miejsce Ministerjalna narada na której p. Wenizelos oświadczył swoim współpracownikom że będzie od nich wymagał zastosowania rutyny praktykowanej i wprowadzonej w życie za czasów ubiegłych jego rządów od 1910 do 1915 r. kiedy bezpieczeństwo, i dobrobyt i porządek egzystowały. – Obecnie kraj potrzebuje być rzetelnie rządzonym i zastosowania wielkiej oszczędności. –

Takim jest program Wenizelosa –

II

2a

ΑΛΕΞΑΝΔΡΟΣ ΜΥΛΩΝΑΣ

Πρώην ὑπουργός

Ἡ δίκη θὰ διεξαχθῇ ἐνώπιον τοῦ ἐνια
ἀφιχθέντος ἐξ Ἀγκύρας Ἐκτάκτου Στρατ
κείου τῆς Ἀνεξαρτησίας. Ἐπὶ τῆς δικαιοδ

Η ΕΚΚΑΘΑΡΙΣΙΣ ΤΩΝ ΑΞΙΩΜΑΤΙΚΩ

Ἡ ἐκκαθάρισις τῶν ἀξιωματικῶν τοῦ στ τεύματος συνετελέσθη. Αἱ σχετικαὶ ἀποφά τοῦ ὑπουργοῦ τῶν Στρατιωτικῶν ἐκυρώθησ πὸ τοῦ ὑπουργικοῦ συμβουλίου καὶ κατηρτί σαν τὰ Β. Διατάγματα. Οἱ πίνακες τῶν ἐκκ ριζομένων ἀξιωματικῶν θὰ δημοσιευθοῦν ριον.

Κατ' ἔγκυρον ἀνακοίνωσιν οἱ ἐκκαθαριζ νοι ἀνώτεροι καὶ κατώτεροι ἀνέρχονται εἰς περίπου.

***

Χθὲς τὴν ἑσπέραν συνῆλθεν εἰς τὸ ὑπουρ ον τῶν Στρατιωτικῶν εἰς τελευταίαν συνεδρί τὸ ὑπὸ τὴν προεδρείαν τοῦ ὑποστρατήγου κ. ρογιάννη στρατιωτικὸν συμβούλιον. Οἱ ὑπὸ συμβουλίου καταρτισθέντες πίνακες θὰ ὑπο θοῦν εἰς τὸν ὑπουργὸν τῶν Στρατιωτικῶν κύρωσιν.

ΟΙ ΑΝΤΙΒΕΝΙΖΕΛΙΚΟΙ ΜΕΣΣΗΝ

Ἐκ Νησίου ἐλήφθη τὸ ἀκόλουθον τηλεγρ μα πρὸς τὸ Γραφεῖον Τύπου Ἐπαναστάσεως:

«Λαὸς Μεσσήνης προσέλθη ἐλευθέρως κάλ Ἰδεολόγοι ἀντιβενιζελικοὶ ἔδωκαν τὰς χε καὶ κατευθύνονται πρὸς σωτηρίαν πατρίδος

Μπαρδόπουλος, στρατηγ

Wczoraj rozpoczęła się narada w Bukareszcie reprezentantów Małej Entanty, na której postanowiono aby na teraz nie poruszać kwestji w zględem zaangażowania Grecji do udziału, zostawiając jej czas do ustalenia własnej sytuacji.—

Dnia 8 Stycznia przybyło do Grecji 1582 niewolników.— Znajdują się jeszcze wielu tych nieszczęśliwych rozsianych po M. Azji, których nie pozwalają wyjechać i którzy wydostali ocalić się od śmierci życia więziennego i tysiącznych udręczeń.—

12 Stycznia

Z powodu złożenia przysięgi zachowany formalnej względem Konstytucyjnego Króla została użyta przez Wenizelosa, pod-

ówczas gdy przy złożeniu przy-
sięgi przez Wicekróla Kondu-
rjotę się kontentowano tyl-
ko imieniem „Ojczyzny" ~~wz~~
wzburzyło się nie tylko reprezen-
tacja demokratycznych wyznaw-
ców w składzie wybranych do
Sejmu ale też i w całem społe-
czeństwie wolnomyślnych, wywołu-
jąc niepokój wielki, motywowa-
ny tylko, że to nie było obmy-
ślonem przez Wenizelosa ale że
~~stanowiło~~ nastąpiło przez nie-
uwagę. Inni zaś tłumaczyli
że ponieważ plebiscyt nie zos-
tał przeprowadzony i detroniza-
cja króla niedokonaną, formułka

użycia imienia Królewskiego przy składaniu przysięgi jest konieczną i niepowinna nikogo niepokoić, gdyż plebiscyt tylko rozstrzygnie kwestję ~~ustroju~~ poli zmiany ustroju politycznego Grecji. —

W każdym razie Demokraci są rozdrażnieni z powodu że podczas wyborów byli oni powołani na reprezentatów do Sejmu pod warunkiem wykluczenia dynastji Glücksburgów od panowania w Grecji —

Sprawa ta zmniejszyła wielki urok do Wenizelisa u wolnomyślnych, podnosząc nadzieję u wszelkiego rojalistów i monarchistów w ogóle. —

— II —

Zaczyna być podnoszoną kwestja

udzielenia amnestji oficerom skazanym za zamach stanu Metaksy, – która znajduje się w związku z możliwem zbrataniem się społeczeństwa greckiego obmyślanem przez Wenizelosa. –

W razie jej udzielenia kilka tysięcy oficerów nietylko odzyska utraconej służby ale i wypłacenie tak pensji zaległej jako też wejście na etat państwowy, narażając na wielkie wydatki. –

Udzielenie też amnestji obróci w niwecz obawy rozruchów majennych, zachęcając do nowych przy najmniejszej okazji. –

Do amnestji zostanie zapewne

dopuszczony także Metaksas, burmistrzujący obecnie za granicą. —

Pomimo zaprowadzenia w Grecji nowego kalendarza, obchodzenie świąt uroczystych a także Nowego roku praktykuje się jeszcze wedle starego kalendarza.

Skutkiem tego - wszyscy reprezentanci z prowincji rozjechali się, ażeby przepędzić Nowy rok, przypadający na dzień 14 Stycznia, w domowych ogniskach i powrócić do brania udziału na posiedzeniach Narady Narodowej po świętach. — Obecnie pracują tylko Ministrowie zajęci wprowadzeniem nowego porządku u siebie. —

15. Stycznia

Zaczyna się już ustalać stosunek dyplomatyczny zerwany z Rządem za

czasów poprzednich. Pan Wenizelos obecnością swoją udzielił gwarancji, wrelu państwo że ustalił on z niemi stosunek przychylny i pożyteczny. – Dnia 13 Stycznia odwiedził p. Wenizelos Ambasadora Francji p. Marsilly, a także p. Bendinga Angielskiego reprezentanta. Z Anglją dyplomatyczne stosunki zostały zerwane od chwili rozstrzelania Gunerysa i innych. Dziś już po raz pierwszy Minister grecki wstąpił do gmachu ambasady Angielskiej, do czego p. Wenizelos został zaangażowany gdyż przedtem p. Bending złożył bilet powinszowalny w Ministerjum Spraw Zagranicznych z powodu sformowania się nowego gabinetu. – Pewnem jest że to się dokonało z powodu wskazówek

udzielonych z Londynu, gdyż inaczej p. Bendray znany adorator patrony, troszczył się dotąd tylko nienaruszalnością osoby Jerzego II. — Jest nadzieja ustalenia stosunków z wszystkimi państwami prędko.

18. Stycznia

~~[illegible]~~ Przed paru dniami otrzymano do Ministerjum Spraw Zewnętrznych następujący komunikat od przedstawiciela Ambasady Angielskiej p. Bendraya: J. K. Mość Ziechowuje zupełne zaufanie do nowego rządu utworzonego pod kierunkiem p. Wenizelosa i jest uszczęśliwiona zawiązaniem nierozwiązalnie starych dyplomatycznych stosunków. —

Jednocześnie otrzymał p. Venizelos od p. Pasicza zapewnienie przyjaźni

– i gotowości do usług – Ta dawniej zachowywana gotowość wzajemna poświęcania się Serbji i Grecji na ich potrzeby, znajdzie się obecnie w nienormalnej pozycji pomimo tego że p. Wenizelos powrócił do władzy z powodu zbliżenia przymierza Serbji z Włochami i ~~ustępowania~~ na dozwolenia im intrazji do Fiume zamiast żądania aby oprócz n.p. Tryjest słowiański..

Okoliczność związku przyjaznego Serbów z Włochami a Włochów z Czechami także sparaliżowały postęp porozumienia w Belgradzie związku Małej Ententy.

W sprawie tej zainteresowane Grecja i Polska nie mogą rokować

10a

Οἱ ἀντιπρόσωποι τῆς Μ. Ἀντάντ εἰς τὸ Βελιγράδιον.

[Φωτογραφία διὰ τὸν «Ἐλεύθερον Λόγον» τοῦ ἐν Βελιγραδίῳ ἀνταποκριτοῦ μας.]

φτερὰ ἢ μὲ κορδέλλες ἢ μπερὲ ἀναλόγως τῆς φυσιογνωμίας. Ἀλλὰ ἡ τόκα δὲν ὑστερεῖ, τόκα, τῆς ὁποίας τὸ μπορ εἶνε ὅλο κεντημένο μὲ σουτάς.

Θεωρεῖται καὶ αὐτὸ πρακτικώτατο καπέλλο καὶ εἶνε συγχρόνως ἀμπιγιέ. Ἕνα ὡραιότατο μοντέλλο τῆς Jane Blanchot συνίστατο εἰς ἕνα εἶδος τόκας ἀπὸ μαῦρο σατὲν, τὸ ὁποῖον εἶχεν ὡς μόνον γκαρνίρισμα μίαν μαύρην δαντέλλαν, ἡ ὁποία ἐκρατεῖτο ἀπὸ δύο ἀγκράφ εἰς τὰ δύο πλάγια. Ἡ ἀγκράφες αὐτὲς ἦσαν σχηματισμένες ἀπὸ ἀσημένιο σουτὰς ἢ γαλόνι.

Η ΜΟΔΑ ΤΩΝ ΣΓΟΥΕΤΑΣ

Ἀλλὰ ἐκεῖνο ποὺ κατέχει τὰ σκῆπτρα τῆς μόδας εἶνε τὰ σγουέτας ποὺ δείχνει τὸ σχῆμα μας ἀπὸ λεπτὸ μάλλινο ὕφασμα uni ἢ μὲ διάφορα σχέδια. Τὸ εἶδος αὐτὸ ζακέττας μὲ μίαν φούσταν σεγιὰντ ἀποτελεῖ τὸ ἀγαπητότερο ἔνδυμα τῆς Παριζιάνας γιὰ τὶς πρωινές της κοῦρσες ἢ γιὰ τὸν περίπατό της στὸ Δάσος.

ΕΞ ΑΦΟΡΜΗΣ ΤΟΥ ΣΚΙΤΣΟΥ

Ἡ δημοσίευσις τοῦ σκίτσου μου εἰς τὸ φύλλον τῆς πρωτοχρονιᾶς ἐσχολιάσθη εὐμενέστατα, οὐδέποτε ὅμως ἐφανταζόμην τὸ νοστιμώτατο περιστατικὸν ποὺ μοῦ συνέβη, καὶ τὸ ὁποῖον δὲν μπορῶ παρὰ νὰ διηγηθῶ· Βρισκόμουν σὲ ἕνα φιλικὸ σαλόνι ὅπου μεταξὺ τῶν ἄλλων παρευρίσκετο καὶ μία ὡραιοτάτη κυρία, φανατικὴ ἀναγνώστρια μου, ὡς ἐφάνη ἐκ τῶν λεγομένων της, ἡ ὁποία ἀγνοοῦσα βεβαίως ὅτι εἶχεν ἐνώπιόν της τὴν Ἐσμεράλδαν,

τὰ συχνὰ ἀνεβοκατεβάσματα τῶν βουλευτῶν
ὑπουργεῖα, ἐλάχιστα ἐξυπηρετοῦν τὴν Θεὰν
καλλαγὴν καὶ εἶνε μᾶλλον μία ἄμυνα ἐνα
τῶν παρελκύσεων μιᾶς ἄλλης θεᾶς, τῆς
Γραφειοκρατίας.

Ὅλοι θὰ ἔτυχε νὰ ἔχετε μιὰ δουλειὰ σὲ
ποιο ὑπουργεῖο, ὄχι μιὰ δουλειὰ παράνομη
μιὰ δουλειὰ ποὺ νὰ ζητούσατε κάτι σωστὸ
νόμιμο, τὸ δίκιο σας ἐπὶ τέλους. Καὶ ὅμως
τὸ δίκιο δὲν τὸ βρίσκετε, ἂν καὶ ἀνεβοκατε
νατε τριάντα φορὲς τὴ σκάλα τοῦ ὑπουργ
ἂν καὶ ἀφήσατε πολλὲς φορὲς ὅλες σας τὶς
δουλειές, γιὰ νὰ περιμένετε στοὺς διαδρόμους
ὑπουργείου τὸν κ. Τμηματάρχη.

Εἶνε βέβαιο πὼς σήμερα ὑπάρχουν πο
νέοι ὑπάλληλοι ποὺ προσπαθοῦν νὰ τελειώ
μιὰ ὥρα ἀρχήτερα τὶς δουλειὲς τῶν φορολο
μένων πολιτῶν, μὰ ὑπάρχουν καὶ μερικοὶ
ληοὶ σχολαστικοί, ποὺ δὲν μποροῦν νὰ ξ
γουν ἀπὸ τὰ δίχτυα τῆς Γραφειοκρατίας
ἀπὸ τὴν μέθοδο τῶν ἀναβολῶν.

—Περάστε ἀπὸ Δευτέρα νὰ σᾶς πῶ·
εἶνε ἡ συνήθης ἀπάντησις τοῦ παληοῦ ὑ
λήλου πρὸς τὸν φορολογούμενον πολίτην,
ζητοῦντα μίαν πληροφορίαν, ποῦ μποροῦσε
τοῦ τὴν δώσῃ αὐτοστιγμεί.

* *
*

Κάποτε εἰς ἕνα Ὑπουργεῖον ἕνας συμπολ
ὑπέβαλε μίαν τυπικὴν αἴτησιν. Ὁ τμηματά
ὑπάλληλος μὲ νέας ἀντιλήψεως, τὴν ἔστειλε
σως νὰ πρωτοκολληθῇ, ἔγραψε κάτωθεν
αἰτήσεως τὴν λέξιν «ἐγκρίνεται» καὶ εἶπε
τὸν πολίτην : «Περιμένετε μιὰ στιγμὴ νὰ
στὸν κ. Διευθυντὴ νὰ τὴν ὑπογράψῃ». Ὁ Δ
θυντὴς ὅμως δυστυχῶς ἦτο ἐκ τῶν παλη
παλλήλων.

—Κύριε Διευθυντά, δὲν ὑπογράψετε σᾶς

pomyślnych rezultatów.—

~~Ale~~ Pan Wenizelos stara się zawiązywać przyjazne stosunki nie tylko z Mocarstwami związkowemi ale także i z nieprzyjacielskiemi jakiemi są Włochy i Turcja. Z tą ostatnią przeprowadził już przychylne stosunki dyplomatyczne a dzięki zwr. uwagi na piśmie jednemu z dzienników Ateńskich, który przestał publikować nieprzychylne artykuły przeciwko Włochom, gdyż w interesie Grecji jest zjednoczeniem do ustalenia z niemi braterskich stosunków, jak to dawniej miało miejsce.—

Pan Wenizelos chce zaprowadzić pokój wewnętrzny i zbratanie się ~~wew~~ wewnętrzne Grecji wiedząc że to ustali jej wielkość i dobrobyt, pomimo tego że jest małą obszarem i małą liczebną.— #

Dnia 17 Stycznia rozpoczęły opanowywać Macedonię muzułmanie, chcący zachować turecką przynależność, liczba ich dochodzi do 15000.—

#

Zostało powołane Narodowe Zebranie na dzień 21 Stycznia dla wyboru Stałego Prezesa.

Tymczasem wszystkie partye odbywają porozumiewania względem kogo mają głosować. Chodzi im przedewszystkiem zapobiedz wybór na osobę która będzie popierać zapatrywania Demokratyczne. Jest to kwestja zbyt drażliwa obecnie, tem bardziej że wielu pełnomocników podejrzewa Wenizelosa o przychylność do wyprawionego Króla Jerzego II i chęć powrócenia go na tron.

Zapewne dla utwierdzenia tej opinji

13.

Znalazł stosowną okazję p. Wenizelos zakomunikować w obec licznych pełnomocników co następuje:

„Osobiście jestem zwolennikiem Dymokracji i za nią będę głosował podczas plebiscytu. Z tego jednak nie wynika ażebym miał popierać Demokracje moim wpływem i zastosowując gwałtu. Nie powracałem ażeby ustalić Demokracyę, ale ażeby zbadać czego żąda ludność grecka i sprawić ażeby wszyscy zastosowali się do tego żądania" –

Zdaje się że to oświadczenie będzie dostatecznem do uspokojenia wszystkich.

<u>19. Stycznia.</u>

Chcąc ustalić pojednanie się stronnictw p. Wenizelos wzywał do porozumienia się wszystkich przedsta-

dzierżawcy opozycji do Ministerstwa Spraw Zagranicznych, gdzie każdy z osobna będzie mógł przedstawić warunki i udzielić rady nie krępując się w swoich zapatrywaniach.

Nie wszyscy stawili się na to wezwanie. Wielu z nich unikało tego rodzaju porozumiewania się będąc z góry przekonani temu gdyż pokazem ich było uprawiać uzurpację, która zapewniała im intratę obfitą, jakiej nie chcieli utracić żadnym sposobem. Wysłali oni tylko parę osób ze swojego otoczenia aby zwęchać co chodzi i rzucić trwogę dla spożytkowania tym, który chce ustalić porządek

w Grecji. – Jednym z tego rodzaju typów był adwokat Matesis, który od lat wielu jest płatnym agentem Włochów. Jeździł on do Rzymu i wynagradzany obficie pełnił szatańską służbę na usługach oszczerczej propagandy i zgrai książąt pałacowych. –

Jest on zdolnym mówcą i wyzyskuje zaufanie Wolnego Mularstwa, plugawiąc się swą do niej przynależnością. –

Z liczby zaproszonych ~~przy~~ 26 osób przybyło tylko dziesięciu nienależących: pp. Aleksander Zaimis, Kalogeropulos, Triandafilakos, Ewlaksijus, Likurezos, Rallis, Demerdzis, Argiropulos, Matesis i Chryzomanos. –

Pierwszy przemawiał długo p. Albanmi uważając za pożyteczne pojednanie się wszystkich i chociaż proponował niemożliwe sposoby do pojednania się, został przekonany przez p. Wenizelosa i przyrzekł popierać go swoim wpływem. – Inni obecni przedstawiali potrzebę rozwiązania Rady Narodowej i powołania ludności greckiej do nowych wyborów, znajdując że dokonane pod wpływem powstania były pogwałcone i nie wyrażały woli narodu. –

Z dziesięciu obecnych na posiedzeniu za wyjątkiem Triandafilaka i Mihelisa wszyscy różnią się w zapatrywaniach ale razem pod względem moralnym, wobec politycznej działalności Wenizelosa przyrzekli popierać go w dziele

17
Zaprowadzenia zgody społeczeństwa przez przeprowadzenie plebiscytu, wreszcie że takowy będzie przeprowadzony bezstronnie przez zachowanie potrzebnych do tego rozporządzeń i pod dozorem samego Wenizelosa.

Tylko Trijandafilakos i Mateści oświadczyli że plebiscyt wcale jest niepotrzebny, gdyż naród grecki jest wierny Królowi przeciętnemu i że należy powołać go na tron a obecny Sejm rozpuścić jako nieprawnie wybrany. —

Naturalnie że p. Trijandafilakos, tuczący się służbą partacką i dochodami wielkiemi, wspólnikiem tak co mówi adwokatów Matesi. —

Przekona się wkrótce p. Wenizelos

Że pojednanie się z bandą złodziej-
ców i przekupionych zgrają pra-
nych epistratów byłoby szkodli-
wem i niestosownem. —

Chodzi przedewszystkiem o unie-
cestwienia propagandy, przez co
przestaną egzystować płatne, zas-
tępy których działaczy epistratów
i Kaczachów stale utrzymywa-
nych przez Metaksę i płatnych
oficerów obliczanych na liczne
setki w wojsku [illegible]
przez Konstantego. —

21 Stycznia.

Dzisiejsze posiedzenie Rady Narodo-
wej rozpoczyna się o 6ej po południu.
Przewodniczący p. Anagnostopulos od-
czytuje katalog zatwierdzonego przez

wielokrotnie nowego Rządu, jako też
podanie się do dymisji p. Wenzelsa
z prezydentury Rady Narodowej i
zawiadomił że zadaniem dzi-
siejszego posiedzenia jest do-
konanie wyboru Nowego Prezy-
denta

p. Karpowicz. Proszę o zawieszenie
na 5 minut posiedzenia, ażeby w
tym czasie mogli porozumieć się
Demokraci względem wyboru, gdyż
nie wiedzieli oni że takowy ma się
dokonać dzisiaj.—

Prośba została wysłuchaną

Po odnowieniu posiedzenia wybór
został przeprowadzony w przeciągu
1/2 godziny czasu .

Głosujących było 281.

Wybór ~~został~~ wypadł na rzecz p.

p. Raktiwana 212 głosami, reszta były białymi, które zostały rzucone przez Związek demokratów.

Oprócz Większości Wolnomyślnych którzy głosowali na rzecz p. Raktiwana, przyłączyli się do nich także Wolnomyślni Demokraci, gdyż p. Wenizelos upewnił że p. Raktiwan nie będzie występował partyjnie. Z tej racji także Związek demokratów rzucił białe gałki podczas wyboru — Inaczej rzuciliby oni czarne.

Pan Raktiwan przemówił długą mową podziękowalną za udzielony mu zaszczyt, zapewniając o dopełnieniu obowiązków z poświęceniem, bez względu na stronnicze ~~ak~~ potrzeby — Wybór rzeczywistych członków prezydentury odbędzie się jutro.

#

εντε λεπτὰ ἡ συνεδρίασις, διὰ
πὶ τοῦ ψηφοδελτίου των οἱ
κῆς ὁμάδος, καθόσον ἐνόμι-
ἐγίνετο σήμερον ἡ ἐκλογή.
σις γίνεται δεκτή.
δανομένης δὲ μετ' ὀλίγον τῆς
, καλοῦνται ὡς ψηφολέκται
ΙΝΑΣ καὶ ΚΑΛΛΕΛΗΣ καὶ
φοφορία.
τὴν 6 καὶ 10.

ΑΠΟΤΕΛΕΣΜΑ

μετὰ ἡμίσειαν ὥραν τῆς δια-
σαν ψηφοφορήσαντες ἐν ὅλῳ
λαβεν ὁ κ. ΡΑΚΤΙΒΑΝ 212.
ῆσαν λευκά.
ψηφοδελτίου ἦτο ἀναγεγραμ-
κτιβὰν λόγῳ ἐκτιμήσεως ἄνευ
ἐννοίας».

ΚΤΙΒΑΝ

*συζητήσεων, θέλουσιν ἀπορ-
ὰ ἐνδεικνυόμενα συντακτικὰ
ποτροπὴν τοιούτων κινδύνων
τι, καθόσον ἤθελον κριθῆ ὅτι
ἴνε πρὸς τὴν μορφὴν τοῦ πολι-
ε πρὸς παρεκτροπάς. ὧν εἶνε
κὸν, καὶ γενικώτερον, διὰ
ν τῶν ὅρων τῆς λειτουργίας
ματος. Τὰ ριζικώτερα δὲ τῶν
των θέλει κληθῆ αὖθις νὰ
διὰ τῆς ψήφου του αὐτὸς ὁ
τασπῶσιν εἰς πάντας σεβα-
ρασάλευτα.*

*ρὸ τοῦτο ἔργον ἐπικουρῶν
ἔταξεν ἡ ψῆφος ὑμῶν, οὐ-
ω παραλείψει προσπάθειαν
κριθῶ εἰς τὰ ἐπιβαλλόμενά
τα, ἀλλ' ἔχω πρὸς τοῦτο ἀπα-*

σμα, διότι εἶνε ἐντελῶς ἴ
κάτω πλαταίνει μὲ ἕνα β
φὸρμ ἀπὸ τὰ πλέον ὀριζιν
μανίκι ἐπίσης εἶνε κάτι
λῶς ἀσυνείθιστο καὶ χαρ
λὺ εἰς τὸ χέρι. Αὐτὸ τὸ
μαντὼ εἶνε καμωμένο ἀπ
μαρὶν γαρνιρισμένο καὶ
βελονιὰ ἀσημένια.

Τὸ καπελλάκι εἶνε ἀπὸ
λευκὸ εἶδος κ σκας καὶ γ
ται μὲ λουστρίνι μαῦρο.

20a

Η ΟΜΒΡΕΛΛΕΣ

Τὰ γυριστὰ μανίκια σ
βρέλλες φαίνεται ὅτι ξα
ται σιγὰ-σιγὰ στὴ μόδα
πει κανεὶς πολὺ χαμη
βρέλλες χονδρὲς καὶ μ
δρὸ μανίκι γυριστὸ ὅπως τὰ ἀνδρικά, μ
τὴν διαφορὰν ὅτι τὸ μανίκι αὐτὸ εἶνε ἀπὸ
ἀπὸ κεχριμπάρι, ἀπὸ σμάλτο, ἐκάϊγ κτλ.
ξαναῆλθαν στὴ μόδα ἡ χρωματιστὲς ὀμ
γιὰ τὴν βροχή, δηλαδὴ μπλὲ μαρίν, μα
πράσινες σκοῦρες, ὄχι ἄλλα χ ώματα.

Φυσικὰ ἡ μόδα αὐτὴ κ ύβει καὶ κάποια
ροβουλίαν, δηλαδὴ ἡ ὀμβρέλλα αὐτὴ μᾶς
ρετεῖ καὶ ἐναντίον τῆς βροχῆς καὶ ἐναντί
ἡλίου. Εἶναι ἡ λεγομένη en tous cas.

ΤΑ ΥΠΟΔΗΜΑΤΑ

Ἀπελπισθῆτε, κυρίες μου, ὅσες ἔχετε
ταθήκην σκαρπινιῶν, διότι ἔχουν τελείως
γηθῆ εἰς τὴν Βιέννην καὶ τὰ ἔχουν ἀντικα
σει ἡ γόβες καὶ τὰ πτὶ-σουλιέ. Ὅσον δὲ πλε
κολτὲ εἶνε τόσον περισσότερον μοδέρνα κ
κὰ καταντοῦν νὰ κρύβουν μόλις τὰ δάκτυ
ποδιοῦ καὶ λίγο τὴν φτέρναν. Ἐπειδὴ ὅμ
κολα θὰ ἔβγαιναν ἀπὸ τὸ πόδι τὰ γοβάκια
συγκρατοῦνται πάντοτε μὲ ἕνα πετσάκι τ
ἀπὸ τὸν ἀστράγαλον.

ΑΛΛΗΛΟΓΡΑΦΙΑ

Κ. Λ. Θαρ. *Ἐνταῦθα.*—Μὲ μεγάλη μ
χαρίστησι θὰ γνωρίσω τὴν ζη τουμένην μ

Ο ΕΚΛΕΓΕΙΣ ΧΘΕΣ ΠΡΟΕΔΡΟΣ κ. Κ. ΡΑΚΤΙΒΑΝ

Podczas porozumiewania p. Wenizelosa z Opozycją, zapewnił im że plebiscyt będzie dokonywany z obowiązkiem głosowania jednocześnie do trzech urn: demokratycznej, na rzecz Króla Jerzego i na rzecz nowej dynastji. Do każdej z tych urn głosujący rzuci białą albo też czarną gałkę, stosownie do swojej woli. —

Skutkiem czego powstała wielka walka i nieporozumienie. —

Pan Papandreu w dzienniku „Eleuteros Topos" wykazał że należy przeprowadzić głosowanie ~~zmuszając~~ wyborców ~~do~~ ~~w~~. rzucenia do jednej z ~~dwuch~~ urny: demokratycznej albo monarchistycznej. —

— ~~Prolwcom~~ n.

Z czego wydeklarowałoby się dotykalnie
czy lud grecki rzeczy ustalić u siebie
Rzeczpospolitą albo też monarchizm.
A w razie jeżeliby większość głosów
zadeklarowałaby się za utrzymaniem
nadal monarchizmu, podówczas czy pad-
ła by konieczność powtarzenia głosowa-
nia i wezwania wyborców rzucania
wotów do dwuch urn z których jedna
byłaby na pożytek dynastji Glüksburgów a
druga dla nowej dynastji. –
Drugi ten plebiscyt zadecydowałby
czy ma powrócić na tron wygnany z Aten
Król Jerzy drugi czyliby wypadło potrze-
ba wezwać jakiegoś innego kandydata
dla obsadzenia tronu i ustalenia na nowo
innej dynastji. – Kto wie czy po Wenizelos

nie przygotował już kandydata z jakiegoś Państwa, które w kombinacjach dyplomatycznych jego mogłyby zabezpieczyć dla Grecji wielkie korzyści. – Jeszcze nik nie wypowiedział Wenizelosowi tego podejrzenia, – ale atak uczyniony przez p. Papandrea a powtórzony przez innych że obowiązkowe głosowanie do trzech urn naraz przez wszystkich wyborców, mógłby zabezpieczyć większą głosów na pożytek nowej dynastji. –

Pomysł ten obmyślony przez p. Wenizelosa uważany jest przez Demokratów jako wyjątkowo sprytny dla wywołania zamętu który pozwoliłby zapewnienia tronu nowej dynastji, umożliwiając p. Wenizelosowi ujście przygotowaną kandydaturę jakiegoś księcia angielskiego, o czem nikt nie odezwał się dotąd, a ja tylko podejrzewam –

22 Stycznia

Posiedzenie Rady Narodowej zwołanej na dzisiejsze posiedzenie dla wyboru wice prezesów, sekretarzy i resztę urzędników odbyło się dzisiaj; rozpoczynając się o 5ej 40' po południu. –

Głosowanie zakończyło się o 6ej 30', w którem brało udział 267 pełnomocników. –

Zostali wybrani Wiceprezesami p.p. Alawanos głosami 192, Manetas 189 i Manuilidis 173.

Sekretarzami p.p. Kalelis głosami 209, Soltwatos 191 i Melfos 128. – Komitorami p.p. Isaias głosami 181 i Fraugulis 175. –

Wybor komisji dopełniło się dla większości ~~173 głosami~~ składającej się ze 197 członków, a dla mniejszości złożonej z 68 członków. –

Po dokonaniu powyższych wyborów, pełno-

– mocnik Karasiewicz podał projekt podpisa-
ny przez 10 posłów, ażeby została polecona
Rządowi powstrzymać się z udzieleniem Ułas-
kawień, wprzód aniżeli sprawa ta nie
zostanie rozpatrzona przez Radę Narodo-
wą. –

Kilku posłów żądało ażeby debaty o tej
sprawie rozpoczęły się drugiej części, skut-
kiem czego oponuje Minister Kapantary. –
Powstają skutkiem tego długie debaty,
które zostały rozstrzygnięte decyzją więk-
szości Izby stosownie do żądań Mini-
nistra. – Izba rozeszła się pomimo
protestów Ministrów.

Sformowała się grupa oddzielna mają-
ca zamiar bronić interesu Powstania, jeże-
liby okazała się potrzeba tego w obec Rady

Narodowej; składająca się z pp. Gonatasa, P. Mawromichalis, Sotiri, Sakellaropulos, Wulgaris, Sawwins, Chatoftis i kilku innych.

23 Stycznia.

Dzisiejsze posiedzenie rozpoczęte o 5g 15' popołudniu miało szczególniejsze znaczenie, podczas którego p. Wenizelos oświadczył wobec Rady Narodowej, będąc rzęsiście oklaskiwany, że Rząd obecny nie przywiązuje wiary do potrzeby konieczności zachowywania nadal węzłów monarchicznych dla Grecji i że zewnętrzne niebezpieczeństwa nie zagrażają Grecji z powodu możliwych zmian układu politycznego.. A także oświadczył że udając się do Urny sam także będzie

głosować na rzecz Demokracji. —

Podczas debatów p. Wenizelos miał szczerość wypowiedzieć że Rząd obecny jest świadomy trudnościom na jakie naraża się. — Gdy kraj, który potrafił z łaski powstania, która zdołała sformować silną armję, zawrzeć uczciwe przymierze — Przez co zakończyła się zewnętrzna wojna, ale nie zakończyła się — niestety — wewnętrzna walka, ~~bratnie roz~~-~~ety~~ bratobójcze wybuchy, ~~które~~ wywołały potrzebę zadecydowania kwestji detronizowania dynastji Glücksburgów, i rozwiązania kwestji politycznej. — Tylko lud grecki — powiada ~~on~~ — zdolnym jest przez plebiscyt ~~rozwiązać~~

~~obłożony~~ przeprowadzony z zagwarantowaniem prawo~~mocności~~ [illegible] dokonać!* dzieło. — Egzystencyi więcej rozdział tylko lud grecki może uniestworzyć ~~oplebrazy~~ tem. — Potem kraj ~~będzie~~ powinien do prawidłowej politycznej egzystencyi* ~~ustali się~~. — powróci. —

Mogę też zapewnić narodową reprezentacyę, że — jeżeli zostanę poparty jej zaufaniem, to niezwłocznie uczynię wszystko dla urzeczywistnienia ~~przyjęcia~~ pożądanego stanu —

Pan Papanastasjiu w mowie swojej ~~jej że Rząd obecny~~ przedstawia, że program polityczny układu opracowany przez Lwowę zostanie poparty przez większość obecnej Izby i ~~Rząd. Wenizelosa~~,

Papanastasiju porusza kwestję detroniz-

racji Glicksburgów podaje że i ostatni król Jerzy II nie jest nieodpowiedzialnym, jak to się wykazało z ostatniego zamachu, w którym wzięli energiczny udział szef adiutantów i naczelnika pałacowej warty i zachowania obojętności względem zamachu jaki miał zbrodnię na tronie Grecji, dla osiągnięcia wywrotu rządu powstańczego.

Pan Papanastasjin wyraża zadowolenie że dynastja nie znajduje się już obecnie na tronie.

Arawantinos. Ani też powrócić nań.

Pan Papanastasjin kontynuuje wyjaśnienia że nie potrzebnym jest osądzać układ monarchiczny dla Grecji; potrzeba ustalenia demokratycznego ustroju jest nagląca (wszystkie klasy żądają porządku i spokojności w kraju).—

Oskarża rząd o niestosowny projekt głosowania podczas plebiscytu i wypowiada skargę na upór naczelnika rządu niedopuszczenia Rady Narodowej dla wyrażenia opinji odnośnie do politycznego ustroju.—

Pan Papanastasiju nie może zrozumieć wprowadzenia do głosowania względem nowej dynastji i uporu p. Wenizelosa ażeby niedopuścić Rady Narodowej do wyrażenia opinji względem politycznego ustroju Grecji.—

Wenizelos oświadcza Izbie że nie akceptuje niebezpieczeństwa zewnętrznego do ~~ogłoszenia~~ ustalenia w Grecji demokratycznego ustroju (Oklaski na sali i lożach). Dodaje on że zastosować chce plebiscyt dla zapewnienia stałości tego ustroju.—

i uniknięcia ażeby takowy egzystował w ciągu kilku ~~miesięcy~~ lat. –

Pan Papanastasju powiada że nie jest dostatecznem ażeby Wenizelos oświadczył że będzie głosował za ustrojem demokratycznym, obowiązkiem jego jest oświadczyć że ustrój ten jest najodpowiedniejszym. Nie należy też odmawiać dostępu Radzie Narodowej ~~do dyskutowania~~ do wypowiedzenia wyraźnie swej opinji w kwestji dynastycznej i politycznego ustroju. Powiada że Prezes rządu ~~chce~~ ~~pozbawić głosu~~ chce zlekceważyć opinię Rady Narodowej narażając się na ~~na~~ ~~pod~~ utracenie jej zaufania.

Pan Wenizelos oświadcza że nie żywi do żadnej osoby z dynastji glüksburgów osobistej urazy ani też broni ich od rodzi–

dojrzałości ale też nie głoszę że ~~ustro~~ Zaprowadzenie ustroju Demokratycznego może zatalić w Grecji złotej epoki! — Zależne wszystko jest od wewnętrznych zalet społeczeństwa.

Jeżeli ustrój demokratyczny popadnie w ręce jakiejś partji wyzyskiwaczy ~~trudno jest~~ ~~[illegible]~~ nieład i nieporządek zapanuje niezawodnie. —

Gdy demokracja stanie się własnością całej Grecji, podówczas możliwem będzie ustalić stałość jej egzystencji i dopiero wtedy uszczęśliwienie społeczeństwa.

Pan Karawendas podając że Wojna 97 roku poparła dynastję Glücksburgów gdyż takowej sprzyjały Niemcy, zaś wojna 1912 roku chciała umocnić ta dynastja stanowczo nie do wskazówek niemieckich.

Zaś wojnie 1913 roku była przychyl-
niż gdyż chodziło o rozwiązanie Bał-
kańskiego Związku, stosownie do ży-
czeń niemieckich –
Następnie p. Karasowdas rozpoczyna
rozwodzić się nad działalnością dynas-
tyi w wojnie Europejskiej i w wypra-
wie do Sangarji. Dalszy ciąg został
przerwany na propozycję uczynioną
przez p. Wenizelosa; – będzie on kontyno-
wał się podczas jutrzejszego posiedzenia,
Utworzyło się nowe stronnictwo pod
kierunkiem p. Filipa Dragumisa pod imie-
niem „Miarnej Opozycji". –

24 Stycznia.

Dzisiejsze posiedzenie Rady Narodo-
wej rozpoczynając się wystąpieniem p.

Chamini w kwestji ułaskawienia skazanych osób za ostatni zamach stanu. Wzywa on Rząd ażeby nie ułaskawiał tych którzy kierowali wojska do bratobójczej walki

Pangalos. Jako były naczelnik wojska podaje że zamach rozpoczął się w miesiącu Marca, w którym brało udział 40 pułkowników i wzywa obecnego ministra wojny ażeby oddał odpowiednie dokumenta do rozporządzenia studjującym kwestję ułaskawienia. — Prosi on ażeby także zebrać dokumenta znajdujące się w tej sprawie w biórze powstańczym i po ich zbadaniu przyłączyć do sprawy ułaskawień — Znajdują się udowodnienia że sekretarz Metaksy znajdował się w stosunku z wodzem

ῆ τὸ αἴτημα τοῦ Ὑ-
ρίου.
ὑπουργείου ἐνεφανί-
αίως, εἰς τὸ ζήτημα
κεφαλαίων καὶ ξένων
ργὸς ἔχει τὴν μίαν
ἐρωτοῦν οἱ δημοσιο-
τίθετον, ὅταν ὑπογρά-
Ὑπενθυμίζομεν τὸ Δι-
ὁποίου παρεκλήθησαν
παύσουν ἀμέσως ὅ-
τοὺς ὑπαλλήλους καὶ
ν ἀκόμη οἱ βιομήχα-
νὰ συμμορφωθοῦν, ἐ-
οῦ Ὑπουργοῦ, ὅτι τὸ
ύλιον ἀνεγνώρισε τὴν
ποιήσεως ἀλλοδαποῦ

καὶ μὲ τὰ ξένα κεφά-
να τοῦ ὑπουργοῦ τοῦ
έβαλαν δυσκολίας εἰς
ν ἐπιχειρήσεων ἢ καὶ
η αὐτὰς, ὁ ὑπουργὸς
τούτοις ἐκφράζεται ὑ-
οποιήσεως ξένων κεφα-
λέγει, χωρὶς ξένα κε-
ται ἡ Ἐθνικὴ Οἰκονο-
η. Ποία ἐκ τῶν δύο εἶ-
ὑπουργοῦ; Ἐκείνη τὴν
ιὲ λέξεις ἢ ἐκείνη, τὴν
ὰ ὄργανά του ἐκτελοῦν;
ἐπὶ τέλους, κάποια τά-
ιτα ἐμπορικῆς πολιτικῆς
βέρνησις νὰ συστήσῃ ἐ-
ικὸν συμβούλιον, εἰς ὃ
ὑπουργοὶ τῶν ὁπωσδή-

1900 Στ. Μεγ.	—
1902 » Ἑλλην.	34a
1907 Ἐθ. Ἀμ.	—
1910-110 ἑκατ.	1470
1914-500 ἑκατ.	1980
1920- 75 ἑκατ.	—
1918-Λαχ.300 ἑκ.	
» » (πολλαπ.)	186.50
» » (μοναὶ)	—
1922 Ἀναγκ.	79.—

ΤΡΑΠΕΖΙΤΙΚΑ

Ἐθνικῆς μετοχαὶ	22.450
» όμ. 60 ἑκ.	—
» όμ. 20 1)2ἑκ.	—
» όμ. 30 ἑκ.	—
Ἀθηνῶν	686
Ἀνατολῆς	535
Βιομηχανίας	—
Γενικῆς	—
Ἐθν. Οἰκονομ.	—
Ἐμπορικῆς	358
Κοσμαδοπούλου	—
Λαϊκῆς	—
Πειραιῶς	—
Κεντρικῆς	—

ΕΤΑΙΡΕΙΑΙ ΕΝ ΓΕΝΕΙ

α'. Ἀτμοπλοϊκαὶ	
Ἀνατολικῆς	134
Ἀχαϊκῆς	—
Ἐθνικῆς	740
Μιχαλινοῦ	—
Παληοῦ	126
Χιακῆς	
β'. Βιομηχανικαὶ	
Γεν. Βιομηχ.	—
Ἑνιαίας	750
Ἐριουργίας	—
Τσιμέντα Ἡρακ.	—
» Τιτὰν	—
Οἰν. Οἰνοπ.	620
Οἰν.) Πειραιῶς	—
Καμπᾶ	—
Ἡσαΐα	—
Λιπασμάτων	—

ΓΕΩΡΓΙΟΣ ΚΟΝΔΥΛΗΣ

Ἀρχηγὸς τοῦ Δημοκρατικοῦ συνδυασμοῦ Κομ

oficerami

Kondilis. Przedstawia że „głównym zamiarem zamachu było ustalenie tyranji w Grecji i że utaskawienie osiągnąć mają ci którzy działają z powołania już od dawna uprawiewni do tego od Konstyna czasów.

Kirowni, kimi zażegnanego zamachu, o utaskawienie których chodzi są ci którzy w wojnach nie brali udziału i którzy ustaleni na czole armji greckiej przez Konstantego wywołali hańbę w obec świata Mało Azjatyckiej porażki naszego armji. – Przedstawia że należy uwarzać kraj na niebezpieczeństwo uwalniając tego rodzaju element

szkodliwej trucizny. (oklaski).

p. Rodopulos. Były obrońca oskarżonych a obecnie pełnomocnik, powiada, że należy pozostawić w więzieniach tych wszystkich którzy brali udział w zamachu działając w spółce z Metaksasem, ~~ata~~ gdyż dla nich nie ~~pa~~ powinno obowiązywać ułaskawienie, także radzi on ażeby zostały złożone do przeglądu dokumenta badań dokonanych odnośnie do udziału Króla i jego otoczenia w zarzuconym zamachu. Rodopulos pedaje że i on załącza się jeżeli sprawdzi się oskarżenie udowadniającem. – –

p. Karapanajotos. Przedstawia że grecy są niewolni od 8 lat, na rozruchy

i że należy ukarać tych którzy wywoływali takowe powstania więżąc ich nadal w więzieniach a uwolnić tych tylko którzy byli przez nich poruszani. —

p. Awram. Radzi uwolnić wszystkich dla

p. Kakulidos. Czyni propozycję ażeby Rada Narodowa udzieliła Rządowi prawo udzielenia ułaskawienia z potrzeby ustalenia pojednania żywiołów bratnich w Grecji. —

p. Prantunas Oskarża powstanie a szczególniej Gonatasa że nie oczyścił wojsko z złowrogiego elementu i proponuje mianowanie komisji która zadecyduje o losie ułaskawienia każdego ze skazanych podczas ostatnich tygodni

p. Papandreu. Oświadczając że występując w obronie zapomocowanego powstania, ~~któr~~ przez danych pełnomocników, która ocaliła Grecję od zupełnego upadku. czyni to jako były powstaniec i minister aby protestować przeciwko rzucanym potwarzom przez p.p. Rakelideon i Prontunę.

Wypowiada on że powstanie pokierowało ludność do wyborów i wielkiego zwycięstwa utworzenia Rady Narodowej i w niedalekiej przyszłości poprowadzi się do osiągnięcia porządnej Rzeczpospolitej. Uważa on że oficerowie którzy targnęli się na zniweczenie ~~osiągniętego rezult~~

καλὸ νὰ κρατᾶ.
ύτὴ τουαλέττα
ε ἀπὸ μαῦρο
. Ἡ φούστα
ττε πλαταίνει
μπάντα ἀπὸ
ιασνέλ. Τὸκλεί-
πλάϊ μὲ μία

ούδινες τουα-
ονται ἐπίσης μὲ
ς ρὸζ καὶ ἔχουν
τας μικρῆς ποὺ
ιήγει σ' ἕνα εἶ-
τὸ πίσω μέρος

ΦΑ ΔΟΝΤΙΑ

βαια ἐπιθυμεῖ-
ιορφα δόντια,
ετε ἐντελῶς τὰ
ὅτι χρειάζονται
διατήρησί των.
αὐτὰ φυσικὰ
ποὺ μᾶς ἔδωσεν
ονται πολὺ με-
ι καὶ πόσες φορές δὲν φταῖμε ἐμεῖς
αλὰ δόντια! Φταῖνε ὅμως καὶ οἱ
ρέπει ὅταν εἶνε μικρὰ τὰ παιδιά
ηθίζουν νὰ τὰ πλένουν τακτικὰ καὶ
νται βοῦρτσα 2 καὶ 3 φορὲς τὴν ἡ-

αραμικρὸ ἂν ἰδοῦμε πρέπει ἀμέσως
ν ὀδοντοϊατρό, διότι ἂν ἀφήσωμε
τσα γίνεται μεγάλη καὶ ἐκτὸς ὅτι
ροβια μεταδίδονται καὶ κοντὰ στὸ
δόντι γίνονται πολλά.
κοὶ ἔχουν τὴ συνήθεια νὰ σπάζουν
ους καρύδια, φουντούκια, κλωστὴ
βλάπτουν πολὺ τὰ δόντια.
τε ποτὲ ὅτι τὰ δόντια εἶνε τὸ ὠ-
ι εἰς ἕνα πρόσωπο καὶ μὴ λησμο-
ι ἀπὸ τὰ δόντια ἐξαρτᾶται ἡ εὐεξία
αὶ ἡ φρεσκάδα τοῦ στόματος ποὺ
α ὅταν περιποιῆσθε τὰ δόντι σας.

'Εσμεράλδα

ΚΤΑ ΓΟΥΝΑΡΙΚΑ
τὸ κατάστημα γουναρικῶν
ΣΤΟΥ ΜΠΟΥΖΙΩΤΑ
ὸς Μητροπόλεως 42

ΤΑ ΑΓΓΛΙΚΑ

τὸ ἐρωτηματικό, πέφτει ἀπάνω στὴν ἐφ
καρτερῶντας ν' ἀκούσῃ τ' ὄνομα, τοῦ
προφορὰ εἶνε ὀξυγόνο ποῦ ζωντανεύει
τριμμένη ὕπαρξι.

—Χαριτσόγλου...

—Δὲν ἔχει ἄλλα, παιδάκι μου;

—Τέλειωσαν, καλή μου κυροῦλα.

—Ἄχ!... ἡ ἔρημη!...

—Μὴν ἀπελπίζεσαι, κυρά μου. Γράφ
μερίδα, πῶς εἶνε κι' ἄλλοι καὶ θὰ ρ
ἄλλη βδομάδα.

—Ἀλήθεια; Τί καλά. Βόηθα, Πανα
νἆναι μ' αὐτούς!

Καϋμένη Μάννα! Πόσες φορὲς ἔζησ
τὴν τὴν ἐλπίδα. Κάθε τόσο ποὺ ἕνα
ἔφερνε τοὺς ἀνθρώπινους σκελετούς, κ
τὴν ἀπάντησι πῶς δὲν εἶνε κι' ὁ δικός
ἔμενε ἡ ἐλπίδα πῶς «μπορεῖ νἄρθῃ μὲ
λους».

Κι' ὁ λογισμός, γλυκὸς λογισμός, ἔσχι
τὸ Αἰγαῖο, περνοῦσε ἀπ' τὴν Πόλι τῆς
ποὺ τώρα εἶνε μόνο ἐρείπια, κι' ἔψαχ
Ποῦντα.... Ἀπὸ κεῖ φεύγουν... Κι' ἔβ
ἀκατάσχετη φαντασία τῆς πονεμένης
ἕνα μπουλοῦκι ἀπὸ ἀνθρώπους σκελετώ
ταβεβλημένους, ἕτοιμους νὰ μποῦν στὸ
ποὺ θὰ τοὺς φέρῃ στὴν Πατρίδα....Μέσ
τοὺς βλέπει καὶ τὸν δικό της.

Τοῦ φυλάγει γιὰ τὸν ἐρχομό, ὅλη τ
λωσι τῆς Μητρικῆς στοργῆς, ἕνα ποτ
δάκρυα χαρᾶς, χάδια πολλὰ ποὺ θὰ τ
σταιναν.

Καὶ καρτεράει....

Μὰ ὁ λογισμός, ὁ γλυκὸς λογισμὸς τ
μένης Μάννας, δὲν τολμᾶ νὰ ξανοιχ
πέρα, στὰ «στρατόπεδα τῶν ὁμήρων»,
ἡ κοπιαστικὴ δουλειά, οἱ πολλὲς κακ
καμμιὰ ἀρρώστεια, ἔκαμαν ὥστε ὁ γυιός
μὴ βρίσκεται σὲ καμμιὰ ἀπ' τὶς ἀτέλει
ρὲς τῶν ὀνομάτων.

Ὁ

Η ΠΟΙΗΣΙΣ ΤΟΥ ΛΑΟΥ

Η ΣΑΡΑΚΑΤΣΙΑ

Γιάννης τὸ Μάη γεννήθηκε, τὸ Μάη γυνα
τὸ Μάη τοὔρθε μήλυσμα στὴ ξενητειὰ ν
Τὴ νύφη τὴ ξεπόλυσε, τὴν ποδησε τσαρο
τῆς δίνει πέντε πρόβατα, τῆς δίνει πέντε
Κι' ἀρνὶ τ' ἀρνὶ ἐγέννησε, κατσίκι τὸ
καὶ χίλιασαν καὶ μίλιασαν κι' ἔγιναν

Βγάνει τὰ τσαράκια της γκιορτάνια στὰ σκ
καὶ βγάνει τὰ κλειδώματα κουδούνια

Κ Γιάννης νάτος ἔρχεται, ἀπὸ τὰ δό

zbawionej pracy nie zostaną-
ją na uboczu[?]

Na tem zakończyło się dzisiejsze
posiedzenie.

Stronnictwo Wolnomyślnych demo-
kratów postanowiło głosować za
obaleniem dynastji, ale odrzeka
wotum zaufania Rządowi Wenizelosa.

25. Stycznia.

Podczas dzisiejszego posiedzenia cie-
kawą jest dyskusja wywołana przez
młodego posła p. Arawandinosa, który
wyraził obawę że Rząd obecny naraża na
wyzwół[?] wszelkiego ustroju demokra-
tycznego szafując dobrodziejstwa dla
tych którzy starali się go obalić.

Przez to kraj zostaje narażony na

na wybuch nowych wstrząśnień –

O odrzuceniu ustawowości można było by pomyśleć gdyby ustrój demokratyczny w Grecji zostanie ustalonym. –

Na to wystąpił z odpowiedzią Minister sprawiedliwości p. Kafantary. Mówi on że posiadamy przeświadczenie że publiczny porządek nie zostanie już więcej zakłócony i wdzięczne za nastał czas nakazujący zaprowadzić wewnętrzny uzasadniony pokój. Posiadamy dostateczną siłę aby zastosowaniem surowe wykonanie prawa zniweczyć wszelki możliwy wybryk.

Wyraża też opinię że w krótce zostanie wprowadzone w życie urzytkowania w Grecji dobrobyt ustroju

demokratycznego i że egzystująca mała różnica w zapatrywaniu wolnomyślnych partji zleje się prędko w jedną wielką całość (Oklaski).

Potem debaty zostały zamknięte.

26 Stycznia

Pod czas dzisiejszego posiedzenia z zapałem szczególniejszym wystąpił wakorny Kondylis z siarczystą wymową, co udowodniło że zdolnym on jest atakować na polu bitwy niegorzko zawsze nieprzyjaciela ale że posiada dar wymowy porywczej popierając swoje zapatrywanie w obec stronnicy.— Przedstawiał że należało skorzystać niezwłocznie po polityce monarchistów, dlaczego zniweczyć

dzieło powstania, przepędzając dynastję i ustalając republikę w Grecji. – Nie uczyniono tego kiedy wydarzała się szczególniejsza okoliczność do wyzyskania zwycięstwa z powodu braku odwagi w pewnych kołach. W Atenach pogardzano konserwatystów a całą Grecję ogarnęła chęcią ustalenia swobód demokratycznych i przepędzenia dynastji. Wojsko i flota żądały ~~zakończenia~~ ustalenia ~~swobód~~ poparły żądanie narodu.

Zaraz po pobiciu wrogów ojczyzny był czas odpowiedni do przeprowadzenia plebiscytu. –

Dzisiaj występuje p. Kondylis z obawy odniesienia zwycięstwa

i podejrzewa Rząd obecny o dokonanie możliwego podstępu, i niepotrzebną stratę czasu, gdyż powiada on że ta Rada Narodowa, stworzona z Łaski powstania, mogłaby dziś zajmować się rozwiązywaniem pożytecznych kwestji, zamiast przeprowadzania rozpraw o sposobach bawienia ~~się ot~~ przeprowadzenia plebiscytu.

Jeżeliby podówczas był przeprowadzony plebiscyt i ustalona Rzeczpospolita to Rząd obecny zajmowałby się sprawami dotyczącymi interesu wewnętrznego urządzenia i zagranicznej polityki..

Oskarża Kondylis p. Wenizelistów że on nie dopuścił go do ówczas do przepro-

wiadomości plebiscytu z Paryża.—
Nie wiem, powiada, czy niedopuszczając
do plebiscytu p. Wenizelos kierował się
psychologją narodu z wiadomości zaco-
ście fałszywej dziennikarskich.
Powiada on że nie przestaje podejrze-
wać niebezpieczeństwo o możliwości
powrotu na tron dynastji Glücks-
burgów (b. ronu).—
Powiada: Nie sądzę, ażeby znalazł
się na sali ktokolwiek któren by
wierzył że bez protestu Wenizelo-
sa Rzeczpospolita byłaby już
w Grecji ustalona.—
W każdym razie podstęp został
przeprowadzony i Dynastji pozby-
liśmy się.. Tymczasem p. Wenizelos,
zmieniając opinię, powrócił do Grecji

i utworzył Rząd. Zamiary zaś Wenizelosa – naturalnie – są zawsze nie winne i patryotyczne, ale p. Wenizelos – podczas swej egzystencji – popełnił też wielkie błędy, które uszczuplają jego cnoty. Pan Wenizelos przed laty powziął postanowienie stworzyć Wielką Grecję i skutkiem pośpiechu i wszystkiego wielkiego znaczenia cnot moralnych popełnił to urzeczywistnić.

Ale w chwili kiedy miał wkroczyć do Świątyni Św. Zofji skierował się do Nicei ażeby zjawić się ~~At~~ następnie w Londynie dla obrony zwalczonej Grecji i udzielenia Karakanu w zamiarze zawarcia pokoju.

Tego rodzaju ruina spowodowa-

nie została z powodu królew-
skich ~~poglądów~~ sentencji, do czego
niechce się przyznać. Wielka
Grecja runęła nie pozostawiając
najmniejszej nadziei odrodzenia.
Hellenizm został wytępiony z tamtej
gdzie nie zdołał tego dokonać nawet
Tamerlan. —

Ale panowie nie należy wypowia-
dać że na narodzie leży odpowiedzial-
ność, odpowiedzialni są ci którzy kiero-
wali jej działalnością. Dla czego nie
mamy wypowiedzieć że Wenizelos jest
odpowiedzialnym, który ulegając
wykrętom rozlicznych demagogów
głównie przyczynił się do zrujno-
wania Wielkiej Hellady. — Czyliż nie

- byłe możliwem oprzeć się na większości głosów greckiego narodu odtrącającego zgo pretensje mniejszości,

Ponieważ oblicza**jące** podów czas posiadane siły, razem z opinią greków Małej Azji, Konstantynopola i Zagranicy, znajdowaliśmy większość w stosunku 2 do 1, a nawet ponadto.

Niechcąc podówczas Wenizelos ratować Grecji i dla tego, niestety, utraciliśmy bezpowrotnie nasze zwycięstwa (długo powtarzające się bramy i wyprzykrości). -

Ale nie powinniśmy zbytnio zajmować się przeszłością, nie wychodzi na nasz pożytek przeszukiwanie złoszczą**tymi**. Pan Wenizelos na mocy urzę-

urzędowych ogłoszeń którsi sprawę dynastyczną poddać pod głosowanie greckiego narodu, zaś ustrój polityczny ma być zastosowany po upływie miesiąca. – Różnimy się w opinji powziętej, gdyż uważamy że niema racji oddzielać kwestję dynastyczną pod głosowanie narodowe. – Powrócenie na tron Jerzego nie może się ~~udać~~ przeprowadzić siłą stotysięcznej armji. –

Pod koniec swej mowy p. Kondylis powiada że niepokoi się bardzo z tego że Minister Sprawiedliwości zapewnia o wypełnieniu porządku i pokoju, które brakują takowe. Grecja znajduje się w stanie anarchji moralnej, rozdrobiona zrujnowana, rozpłatana, jednem słowem

ulegają wszystkie narody doznającą katastrofę. — Rady Tatrowskie mnożą się, z Tatrowicą porządek daje się rujnować. Muszę ponowić oświadczyć że obawiam się i bardzo się obawiam aręby smy nie doznali okropniejszych jeszcze następstw. Obecnie jestem posiadaczem listów z granic kraju, które ostrzegają o przeprowadzaniu propagandy w wojsku dla wywołania zamachu prewrotowego. Obawiam się rozruchu tłumów. —

Poczem posiedzenie zostaje zawieszone na żądanie Wenizelosa —

II

Po raz pierwszy został Wenizelos tak dotkliwie oskarżony. Prawdopodobnie nie zdecydowałby się on

wracać do Grecji gdyby przewidział możliwość występienia p. Kandidisa Ciekawy będzie obrona Wenizelisa z jaką on wystąpi pod koniec dyskusji i przemówienia reszty pełnomocników Rady Narodowej —

#

Zostało już udzielone ułaskawienie zasądzonym za udział w zamachu Stanu Metaksy. dwom jenerałom Leonardopulu, Gargalidi na karę śmierci, zamienając takową na 5 lat więzienia.

Także skazani na dożywotnie więzienie pp. Awroku, Nikolarea, Papadimas i Marsuwea mają zostać uwięzieni w przeciągu lat 5ciu —

Zostaje zmniejszona też kara na 5 letnie więzienie następującym osobom

ΑΠΟ ΤΑΣ ΣΥΝΕΔΡΙΑΣΕΙΣ ΤΗΣ

50a

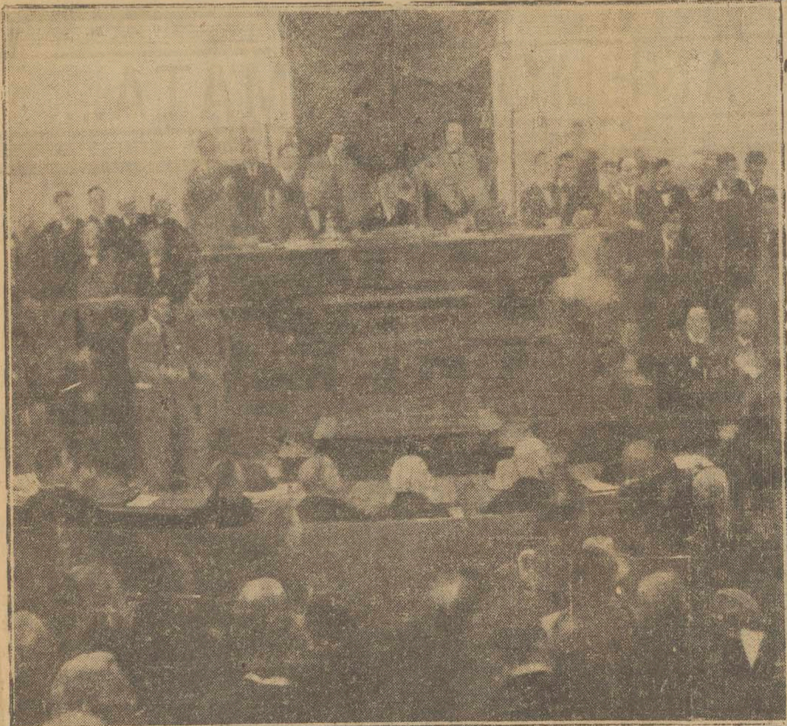

Η Δ΄ ΣΥΝΤΑΚΤΙΚΗ ΕΘΝΟΣΥΝΕΛΕΥΣΙΣ. Εἰς τὰ πρῶτα καθίσματα διακρίνεται ὁ κ. Βενιζέλος μετὰ τῶν λοιπῶν ὑπουργῶν. (Φωτογρ. διὰ τὸν «ΕΛ. ΛΟΓΟΝ» τοῦ κ. Πουλίδου)

ρωθῆ ἀπὸ τοὺς συναδέλφους καὶ φίλους τοὺς ἀγαπῶντας αὐτήν. Δι᾽ ὀλίγων ἀπεχαιρέτισαν αὐτὴν οἱ κ.κ. Μ.

— Εἰς τὸ θέατρον Κοτοπούλη προσεχῶς ὁ «Α... χισίδηρου γὸς» τοῦ Ὀνέ, μὲ Κλαίρην τὴν κ. ... τοπούλη καὶ Φίλιππον Δερβραὶ τὸν κ. Μυράτ.

ΠΑΝΤΕΛΗ ΧΟΡΝ

ΑΝΕΜΟΜΑΖΩΜΑΤΑ....

ΕΠΕΙΣΟΔΙΑ ΤΗΣ ΖΩΗΣ ΕΝΟΣ ΙΔΙΟΤΡΟΠΟΥ

(Συνέχεια ἐκ τοῦ χθεσινοῦ)

Αὐτὴ τὴ στιγμὴ ὅλες οἱ ματιὲς εἶχαν καρφωθεῖ ἀπάνω στὸ πιατάκι τῆς Βάντας καὶ ὅλα τ᾽ αὐτιὰ εἶχαν τεντωθεῖ γιὰ ν᾽ ἀκούσουν τὸ γαργαλιστικὸ κρότο τοῦ χρυσοῦ ποὺ θὰ κυλοῦσε στὴν πορσελάνα. Ὁ Κάλαμος ἔβγαλλε ἀπὸ τὴν τσέπη του μιὰ χάρτινη δραχμὴ τὴν ἔρριξε ἀθόρυβα στὸ πιατάκι καὶ πῆρε ἀφελέστατα ὅσες δεκάρες βρισκόντουσαν στὸ πιατάκι καὶ τὶς βρόντησε ἐπιδεικτικὰ ἀπάνω στὸ τραπέζι του. Πῶς δὲν ἔπεσε τῆς Βάντας τὸ πιάτο ἀπὸ τὸ χέρι! Καὶ ὅλοι οἱ ἄλλοι ἔμειναν μὲ τὸ στόμα ἀνοιχτό.

—Πόρκο ντί ντίο᾽ βλαστήμησε ἡ Βάντα᾽ κάνατε στὸν ἄντρωπο ντόρο καὶ τὸ τυμώσατε. Κυτάξατε ὅλοι σὰν νὰ μὴν εἴντατε ποτὲ μονέτα ντ᾽ ὄρο στὰ μάτια σας.

— Κάναμε ντόρο γιὰ τὴ μονέτα ντ᾽ ὄρο᾽ εἶπε κάποιος ἀπὸ τοὺς θαυμαστάς της, καλαμπουρίζοντας.

—Ἔξυπνο εἶσαι! ἀπάντησε ἐκείνη.

Τότε ἐπεμβαίνει καὶ ἡ Ριρή.

—Τὸν ἄντρωπος τὸν ἄρεσε ἐγκώ, ἐσὺ δὲν τὸ ἄρεσες. Αὐτὸ εἶνε τί ντόρο καὶ κολοκύτια μᾶς λές!

ἔβαλλες μὲ τὴ κοῦφτα.

—Βέβαια πῶς νὰ σοῦ ντόση; Τὸν πῆρε μπόχα!... Ἔπρεπε νὰ πᾶς στὴ τάλασσα ... κάνης μπάνιο καὶ ἔπειτα νὰ ζητᾶς ντόρο!

. . . .

Ἡ Λιλὴ καὶ οἱ ἄλλες ὅταν ἦρθε ἡ σει... τους οὔτε τόλμησαν νὰ περάσουν ἀπὸ ... τραπέζι τοῦ Πέτρου Κάλαμου. Στὴ Λιλὴ μ... λιστα φώναξε κάποιος ἀστεῖος ἀπὸ τὴ συ... τροφιά της: «Ἀλάργα ἀπὸ τὸ Κάλ... Ντόρο!»

***

Ὁ Κάλαμος ἔπινε ἀκατάπαυστα κι᾽ ἐκ... πνιζε. Ὅταν τελείωσε ἡ πρώτη μπουκάλ... χτύπησε ἐλαφρὰ τὸ τραπέζι καὶ χωρὶς ν... μιλήση, ἔγνεψε ἐνδεικτικὰ στὸ γκαρσόνι πο... ἀμέσως παρουσιάστηκε μπροστά του, νὰ το... φέρη μιὰ ἄλλη ἴδια μπουκάλα. Οἱ ὧρες πε... νοῦσαν, κόντευε νὰ ξημερώση καὶ μιὰ τρίτ... μπουκάλα πῆγε στὸ τραπέζι τοῦ Κάλαμο... Μὲ ὅλο ὅμως αὐτὸ τὸ πιοτό, αὐτὸς πάν... φαινόταν ἀτάραχος, μὲ τὸ ἴδιο μελαγχολικ... βλέμμα του ποὺ δὲν καρφωνόταν πουθενά... μὰ ἔτρεχε πέρα, μακρυά.

Καμμιὰ ἀπὸ τὶς γυναῖκες ποὺ βέβαια τοὺ... εἶχε κάνει ἐντύπωσι καὶ εἶχαν περιέργεια μ...

pp. Drillja, Bolanogfu i Grygorjana - pała a na 3 lata więzienia p. Wrochnu. Wielka liczba aresztów zostało zupełnie uwolnionych. —

Umarł dzisiaj Konstanty Kumandu-ros, były minister wojskowy, z którym znajdowałem się w częstych stosunkach podczas wojny 1897 i potem w Kalamacie, gdzie otrzymałem urzędowanie ręki Neolonu. Był on kierownikiem partyi wolnej i tracił udział we wszystkich ruchach. Prywatne stosunki ze mną były zawsze przyjazne. —

28 Stycznia

Prezes Rady Narodowej podczas dzisiejszego posiedzenia wzywa Ministra Opickiego,

p. Doksiadysa, w imieniu pełnomocnika Wudurysa, ażeby raczył odpowiedzieć dla czego rodziny ofiar wojny nie otrzymują w porę emerytur przynależnych narażając na cierpienia niesłuszne takowe

Pan Doksiadis powiada że prawie wszystkie komisie wyznaczone do spełnienia wypłaty tych emerytur za wyjątkiem 12 spełnił ciążący na nich obowiązek, a i te 12 komisji narażone były na zwalczenie trudności jaki przez zmianę ustawy dadzą się uregulować.

W tejże sprawie przemawiały pop. Lizonstinopulos i Siderys.

p. Margetos oskarża Ministra Doksiadesa za zachowanie się jego podczas rządów

52a

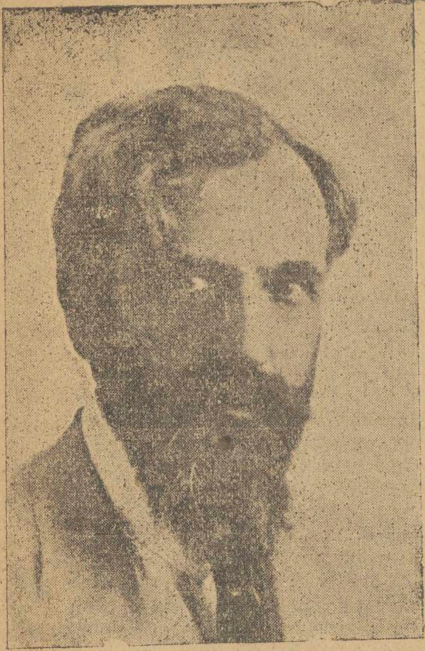

ΑΠΟΣΤΟΛΟΣ ΔΟΞΙΑΔΗΣ

Ὑπουργὸς τῆς «Κοινωνικῆς Προνοίας»
ὁ «στοργικὸς πατέρας τῶν προσφύγων».

της υπηρεσίας ως ακατάλληλοι οι εξής μον μο-
παλληλοι τῶν Τ.Τ.Τ.

Τηλεγραφηταὶ β΄ τάξεως: Ν. Καργαδούρης, Κάρπος, Ν. Ἰατρᾶς, Ι. Μιχαλάκης καὶ Π. Πα-
φράγκος.

Ταχ. τηλ. βοηθοὶ α΄ τάξεως: Ἀντ. Πλουμ-
Κ. Δακουρὸς καὶ Ἀντ. Λουβρος.

Ταχ. τηλ. βοηθοὶ β΄ τάξεως: Σπ. Χασαπί-
Ἀντ. Ἀβούρης, Γεώργ. Παυλόπουλος, Θ. Κου-
λᾶκος, συσκευαστὴς β΄ τάξεως, Ἄγγελος Πετ-
χειλος, ταχ. τηλ. διανομεὺς καὶ Β. Κουμαντουρ-
κλητήρ.

Ἀγροτικοὶ διανομεῖς: Ἀθ. Δημόπουλος, Κ.
γύρης, Ἀθ. Τσιλιβῆς, Ἰω. Σαράτσης, Νικ. Π-
παθανασίου, Βασ. Κωστοῦρος καὶ Θεμ. Κορίζ-

ΜΙΑ ΔΗΛΩΣΙΣ
ΤΟΥ ΠΑΠΑΘΑΝΑΣΟΠΟΥΛΟ

Ὑποτασσόμενος εἰς τὸ συμφέρον τῆς Πατρίδ-
ἐθεώρησα ὑπέρτατον ἐμοῦ καθῆκον ν᾿ ἀπόσ-
τοῦ σημερινοῦ ἐκλογικοῦ ἀγῶνος. Αἰσθάνομαι ο-
ἧττον τὴν ἀνάγκην νὰ ἐκφράσω πρὸς τὸν ὁλότη-
σχεδὸν τοῦ ἐργατικοῦ κόσμου Πειραιῶς—Ἀθην-
τὴν εὐγνωμοσύνην μου διὰ τὴν αὐθόρμητον κα-
ἔνθυμον ὑποστήριξιν τῆς ὑποψηφιότητός μου κα-
νὰ βεβαιώσω τοὺς σκαπανεῖς τῆς οἰκονομικῆ-
προόδου τῆς χώρας, ὅτι οὐδέποτε θὰ παύσω προ-
σπίζων τὰς νομίμους καὶ δικαίας αὐτῶν ἀξιώσει-
Ἡ μόνη σύστασις ἣν ἀπευθύνω πρὸς τοὺς ἐργά-
τας εἶνε νὰ μετάσχουν ἀθρόως εἰς τὰς ἐκλογά-
τῆς σήμερον καὶ νὰ ὑποστηρίξουν παντὶ σθένε-
τὸν ἑνιαῖον συνδυασμὸν πρὸς σωτηρίαν τῆς Ἑλ-
λάδος καὶ τῶν καλῶς ἐννοουμένων συμφερόντω-
τῶν ἐργατῶν.

Χαρ. Παπαθανασόπουλος

powstańczych; jednocześnie oskarża on i resztę Ministrów – (z lóż rozlegają się okrzyki: Niech żyje Plastira) –

Wielu osób z pomiędzy pełnomocników przemawia w obronie Ministrów powstania, a następnie zabiera głos pełnomocnik Lezbu i były minister podczas rządów Powstania p. Papandreu mówiąc: Znajduję się w niebezpieczeństwie posądzenia Ministrowie z czasów Powstania że chcą się ukrywać pod nietykalnością powstania, czego uniknąć kontroli. – Uważam za obowiązek oświadczyć, będąc upoważniony że spełniam życzenie reszty Kolegów, że współpracownicy powstania nie tylko poddają się pod kontrolę sejmu ale upraszają Radę Narodową ażeby przeprowadziła takową. Gdyż

przypuszczam że dzieło powstawiecego kręgu posiada niedokładności i omyłki, chociaż potrafiło spełnić z powodzeniem powierzone jej dzieło (Oklaski). — P. Wenizelos, zakończył dyskusję wypowiedział propozycję udoskonalenia działania komisji rozdzielającej emerytury rodzinom ofiar wojny, tłumacząc że brak lekarzy niezbędnych do brania udziału w tych komisjach spowodowuje zastój, i ~~że~~ że rząd obecny poczynił kroki potrzebne dla uregulowania tej sprawy

Następnie przez czas dłuższy Izba zajmowała się sprawą żądanej wypłaty 13 miesięcznej pensji urzędnikom, na czem zostało zakończone posiedzenie —

[illegible]

Skutkiem oskarżeń rzuconych
na zachowanie się p. Wenizelisa,
Rząd obecny zauważył powstałe
ożywienie się odnośnie do niego i
wzmagające się przekonanie o nie-
bezpieczeństwo ustalenia się w Grecji
ustroju demokratycznego i sprowadzenia
z powrotem na tron króla Jerzego II.—
Dla ocalenia tak niebezpiecznej
sytuacji zapewne zostało ogłoszono
jeszcze w dziennikach wczorajszych
notatkę że p. Wenizelos ogłosi w przy-
szłości Manifest do narodu w którym
wykaże że jest zdecydowany do po-
parcia demokracji bez więzów kró-
lewskich i przeświadczeni że powrót
dynastji glücksburgów pogorszyłaby
stanowisko kraju. —

Zostało zastosowane ułaskawienie dla skazanych oficerów i cywilnych osób za wzięcie udziału w zamachu Metaksy, którzy byli zasądzeni przez sądy wojenne w Salonice, Patrasie i Janinie. Kierownikom buntu zostało zastosowane zmniejszenie liczby lat więzienia a wielką masę oficerów puszczono na używanie swobody. –

\#

Wielu obawia się że obecnie włoska propaganda znajdzie potężny materjał do rozpoczęcia nowego zamachu. –

29 Stycznia.

Posiedzenie drzwiczne Izby Rady Narodowej przystąpił zaraz po jej otwar

rzenia do dyskusji wniosku uczynio-
nego przez Ministra Sprawiedliwości
p. Kafantary do udzielenia prawa
wydawania dzienników pod daw-
niejszym ich tytułem, zawieszo-
nych przez Rząd powstańczy.
Pierwszy występuje Pełnomocnik Rządu
p. Karapanojotis przedstawiający że
nienależy ~~[illegible]~~ dozwalać do powtarza-
nia dalszego ciągu działalności propa-
gatorów nienarodowej polityki, chcą-
cych wywołać rozruchy i szerzących
bunt w wojsku, ~~który~~ czego dowodem
były powstania w Lamji, Tebach i Serwji.
Działali oni w organizacji Epistratów
p. Wenizelos przerywając mówcę, przedsta-
wia że nie zaprzecza sprawiedliwego

zachowania się powstania względem
tych dzienników, ale przy obecnie
ustalonym porządku nie jest darowa-
lonem kontynuowanie postanowienia z
czasów powstańczych, gdyż dla tego
potrzebnem było zarządzenie sądowe.
p. Karapanajotis kontynuje żądanie
ażeby pozostawić nienaruszalnem posta-
nowienie powstania względem tych
który przyczynili się na ruinę kraju.—
p. Gonatas był prezes Ministrów Rządu
powstańczego wyraził żądanie ażeby
propozycja ułaskawienia dziennikarzy
zostało w inny sposób sformułowa-
ne, nieobrażające działalności pow-
stańczej.—
Wenizelos, przerywając mówcę, przed-

stania że powstanie nie znaj-
duje się wcale zniewożonem w tek-
ście propozycji rządowej

p. Kafantarys, dodaje że – propozy-
cja nie zawiera ani cienia obra-
zy.

Gonatas. Zupełnie [illegible] było wyrażo-
nem że podówczas gdy zawieszenie
dzienników m. in. to miejsce powstania
było zmuszone to uczynić. –

Wenizelos. Dla udowodnienia że
pochwalamy dokonane postanowienie
powstania, udzielmy Oklaski. –

Rząd może zaprowadzić potrzebne
zmiany, ~~niedozwol~~ ale wolelibyśmy przed-
stawić decyzję Rady Narodowej. Po
udzieleniu zas obecnego zadosyć uczynienia

60.

p. Wenizelos odzywa się do p. Gonatasa wyrażając życzenie ażeby odwołał przez rozkaz.

P. Gonatas, Oświadczam że zgadzam się na to.

p. Papanastasiju pomimo że rząd jakoś rewolucyjny narażał na wielkie niebezpieczeństwa, gdyż zmuszał do odwołania wszystkich decyzji powstańczych które były nie były w zgodzie z konstytucją. Będziecie musieli odwołać wszystkie rodzaju postanowienia jak też jest to rozporządzenie Gunarysa, które będziecie musieli odwołać. —

Wenizelos: „Ażeby ich odwołać do życia? —

Papanastasiju. Nie chodzi o to. Znajduje się dzisiaj ruch skierowany do tego ażeby udowodnić że postanowienie to było przeprowadzone wbrew ~~postan~~ prawom konstytucyjnym, nie z innych racja jak tylko do tego ażeby wywołać rozłam w Grecji i żywić niezgodę. Skutkiem czego uważam że tłómaczenie się jest bezpodstawne.

Wenizelos. Fałszywie sądzi mówca szanowny sprawę, gdyż zapomina że działalności dokonane przez Powstanie, które wywołały następstwa nie dają się odrzeprować, gdyż podówczas gdy było dokonanie prawnie zostały zarządzone.

Ale odnośnie do postanowień których następstwa mogą się kontynuować

jak to ma miejsce z wydawnictwem dziennikarzów, takowe należy odwołać.

Papanastasiju. Dla jakiej racji?

Wenizelos. Ponieważ, pozwolicie mnie p. Papanastasiju zauważać że jeżeli w taki sposób ustalicie Dymokracyę nie uczynicie dobrze. Ubolewam wobec usposobienia którym ulgacie, które nas kierują do zaprowadzenia Wojskowej Monarchii w zamian Rzeczypospolitej: Dla tego pozostaje mnie tylko wyrazić ubolewanie

Papanastasiju. Zmuszony jestem zaprotestować gdyż zostałem oskarżony jako zawiązujący związek z elementami niedemokratycznym. Element ten składa się z osób które wyplawiły Grecję tzn. z wene-

wewnętrznego rozstroju jako też i ~~[illegible]~~
z zewnętrznego. Osoby te podały się do dy-
misji z wojska i biorąc udział w wyborach
otrzymały polecenie reprezentować ich na
sejmie. Tego rodzaju element chce p. Pre-
zes Rządu uważać za element rewolucyjny.
Jestem obowiązany protestować przeciw-
ko tego rodzaju opinii Prezesa, który
nieraz w przeszłości oparł się o element
wojskowy.

Pan Wenizelos opuszcza salę.

~~p. Kafantaris. Zapewnia ponownie że w propozycji uczynionej względem uwolnienia wydawnictwa dzienników zawieszonych przez rząd powstańczy nie zawiera się ani źdźbła obrazy do tekowego~~

p. Kafantaris przedstawia że po ustaleniu obec-
nem rządu ~~[illegible]~~ legalnego nastąpił czas

ustalenia zupełnie praw wolnościowych
a zatem i publikacji zawieszonych
dzienników.

Papanastasiju. Powiada że p-za czasów
powstańczych zostało udzielone pozwo-
lenie wydawnictwa tym dziennikom, ~~które~~
pod innem imieniem. Które i obecnie
kursują. Zatem zupełna swoboda wyda-
wnictwa zostało im udzielona i niepotrzeb-
nie chyba dla uporu p. Minister popiera
swój wniosek do zadecydowania.

Kafantarys. Tłumaczy że zabronienie uży-
wania dawniejszych tytułów dzienników
nie jest usprawiedliwieniem zaprowadzonej
wolności druku, która stanowi przyszło-
ści konstytucyjnej narodu niezaprzeczalny.

p. Kundurys powiada że zaprowadzenie zgody
jest chimerą i oskarża politykę udzielania

γρίπιτη κι' ἀπ' τήν... βουλευ-
ή. Τρομερή. Ἔχω κάνει ἕνα
ήσεις σὲ χιλιάδες ἀρρώστους.
κολουθῶ τώρα τελευταία μερι-
ς γιατρούς Τί τρομερὸ πρᾶγ-
ν ἀφήσει κινηματογράφο γιὰ κι
καὶ παράστασι γιὰ παράστασι
τάλληρο γιὰ τάλληρο. Ξέρουν
ἀνακατωτὰ τὴν τοπογραφίαν ὅ-
ματογράφων μας μηδὲ τοῦ «Πα
ξαιρουμένου καὶ ὅλα τὰ ἔργα ποῦ
έχρι σήμερον καὶ τοῦ «Ἀοράτου
συμπεριλαμβανομένου. Ποῦ τῆς
ῆς βρίσκεις; Στὸν κινηματογρά-
νε παρὰ γιὰ κινηματογράφο.
πᾶμε ἀπόψε;
δες τὰς «Δύο Ὀρφανάς»; Θαυ-

θὰ πᾶμε νὰ δοῦμε τὴν «Ζιγκο-

ὰ πᾶμε στοὺς «Μποέμ».. Ἄ..
ιο.
συνέχεια. Καὶ ποτὲ δὲν «ἔπεται
ατυχῶς....

ΑΛΚΑΙΟΣ

Νέα

ώτη εἰς τὸ «Κοτοπούλειον» μὲ
μα τοῦ Γεωργίου Ὀνὲ «Ὁ Ἀρ
.
αγωνιστήσουν ἡ κ. Μαρίκα Κο
Κλαίρη καὶ ὁ κ. Μυρὰτ ὡς Φί
ε.
ν θεατροφίλων ἡ παράστασις
ται ἀνυπομόνως.
θέατρον «Κυβέλης» τὸ «Νυφικὸ
μβεύει.
ράδυ τὸ θέατρον εἶναι κατάμε-
ώπων τοῦ κατ' εὐφημισμὸν...
ου.

— Ἔχει μεταβληθῆ εἰς λασπ
— Εἶναι ἀδύνατον νὰ τὴν δ
νεὶς ἂν δὲν ξέρει καλὸ κολύμπ.
— Καὶ τὸ κυριώτερον ἂν δὲν
ζωήν του ἐκ τῶν προτέρων.
— Κινδυνεύει νὰ τσακισθῇ ἀπ
ματα καὶ νὰ πνιγῇ ἀπὸ τὴν λάσ
— Τὸ ὑπ' ἀριθ. 8 τρὰμ δὲν
βαγόνι;
— Καὶ ἔτσι περνάει ἕνα μόν
κάθε ὥρα.
— Οἱ συμπολῖται περιορίζοντ
πουν μόνο ποῦ φεύγει γεμᾶτο χω

Ο ΠΕΡΙΠΑ

Λαϊκαὶ Συναυλίαι 64a

Τὴν Κυριακὴ 10 3)4 π.μ.
κόν» ἡ 11η λαϊκὴ συναυλία ὑπ
σιν τοῦ κ. Μπουστίντουι τῇ συμ
λινιστρίας δίδος Ποιμενίδου μὲ
τοῦ Μπρούχ καὶ τὸ «ρόντο κα
Σαὶν Σάνς.

Συναυλία Βεϊσγκέμπερ

Τὸ προσεχὲς Σάββατον ὥραν
τὴν αἴθουσαν τοῦ Ὠδείου Ἀθ
Βέισγκμπερ δίδει συναυλίαν ρ
εἰς τὸ πρόγραμμα Μόζαρτ Μπ
Βράμς Βιενιάφσκυ Χήμπαϋ.

Συναυλία Ἐπιτροπάκη

Σήμερον Πέμπτην καὶ ὥραν
ται ἡ πρὸ πολλοῦ ἀγγελθεῖσα
λία τοῦ ἐκ Μιλάνου ἀφιχθέντος
νόρου κ. Πέτρου Ἐπιτροπάκη.
Εἰσιτήρια εἰς τὸ ταμεῖον τοῦ

Λύκειον Ἑλληνίδων

Τὴν Παρασκευὴν 1 Φεβρουα

Pangalos.

65

tak szkodliwym żywiołom. – Zawieszone dzienniki powinne były zostać ukarane po zniszczeniu Małej Azji. –

p. Hawinis. Utrzymuje że niepowinna być zarządzona kontrola względem postanowień dyktatorskich powstania

p. Zerwos oświadcza że pod względem narodowem niestosowne jest okazywać dobrotliwość do tych dzienników względem których Naczelnik powstania wielokrotnie zachowywał się łaskawie. –

p. Pangalos. Oświadcza że nie może przemawiać skoro odszedł p. Prezes Rządu, który oskarżył pewne osoby. – Wyraża też on niestosowność opuszczenia sali będące się być usprawiedliwiane jedynie jeżeli pochodziło z ~~choroby~~ zasłabnięcia. –

Proponuje też aby izba zajęła się rozpa-

trzymaniem innych spraw ni[ż] dziennikar-
skich, które były uregulowane za czasów
powstania, przez udzielenie im praw wy-
dawnictwa. —

p. Dendrynos. Powiada że pozbawienie pra-
wa wydawania tych dzienników pod dawnem ich imieniem jest karą uczynioną przez
powstanie, która powinna być uszanowana i uszanowaną. —

p. Hawinis. Protestuje przeciwko
oskarżeniu uczynionym przez p. Wenizelosa
że uwolnił związku Demokratycznego
zachowuje — stosunek z wojskowemem
żywiołem. Proponuje aby odpowiednio
do tego jak to żądał Wenizelos, aby była
ustalona tablica przy wejściu do sali
posiedzeń Sejmu pamiątkowa o pozbawieniu

tronu Konstantego, tak obecnie wszystkie ~~zapoczątkowa~~cyjne powstańcze żywioły żądają ażeby nie zostało udzielone tym [illegible]kom ułaskawienie. – Mówca wyraża ubolewanie że p. Wenizelos jest nieobecnym ażeby odeprzeć tę propozycję. –

p. Papanastasiu. Wyraża ubolewanie że p. Wenizelos zamiast potwierdzić decyzje tych powstańców którzy ocalili Grecję proponuje ich unicestwienie

Po długich debatach występuje p. Kafapis protestując względem opuszczenia sali przez Wenizelosa z powodu że się mu niepodobały sprzeczne zapatrywania wyrażane w przeprowadzanej dyskusji ~~dynastycznego~~ ~~charakteru~~, z zarzutem demokratycznego typu x iż byłych wojskowy pełnomocników, ~~ko~~

~~x~~ Idea demokratyczna powiada p. Kafapis

jest poparcianą wolą ludu i przez niego zostanie wprowadzoną w życie

p. Kondefi(?) protestuje także że Prezes Rządu chce wojskowym odmówić prawa być demokratami, gdyż nie chce ustalenia Stratokracji. — Uważa też że debate odnośnie do dzienników za ukończone i decyzja względem nich powinna zostać nienaruszalną, dla uczczenia postanowień powstańczych z racji historycznych Ojczyzny. —

Potem zostaje zarządzone głosowanie. — Liczba głosujących była 273 pełnomocników. 203 głosowało za rzecz Rządowej propozycji a 69 przeciwko. Ministrowie nie wzięli udziału w głosowaniu. — Potem posiedzenie zostało zawieszone. — Głosowanie to wzbudziło zaufanie Rządowi. —

[illegible]

Okazało się że p. Wenizelos opuścił salę skutkiem duszności wzruszenia, które narażiło go na stan niebezpieczny z powodu cierpienia sercowego (Miokarditis). Obecnie znajduje się pod opieką lekarzy.—

#

Rząd Amerykański uznał urzędowo nowy rząd Grecki.—

30. Stycznia.

Dzisiejsze posiedzenie Izby debatowało przez czas długi o ustaleniu nowych zarządzeń względem pobierania cła od wywożonego za granicę tytoniu, w którem wielu posłów zabierali głosy w tej sprawie interwencjującej dla Grecji, o kaiowiązącej wielkie jej bogactwo.

Pod koniec posiedzenia rozpoczynała się dyskusja w sprawach politycznych

p. Simos pierwszy występuje twierdząc
że udział dynastji w ostatnim zamachu
jest niezaprzeczalnym, gdyż z dwa aeroplany
zostały porwane za dozwoleniem straży
pałacowej, gdyż straż ta śpiewała hymn
na cześć Konstantego: „O orłom synów" kiedy
doszła wiadomość że pułkownik Zanna-
ras zajął Skaramangę, gdyż dwaj adju-
tanci króla wzięli udział w zamachu,
gdyż król wezwany do Sesji pozostał
w Atenach, oczekując zwycięstwa spiskow-
ców. – Programatem też 118 wybranych wol-
nomyślnych było ustalenie Rzeczpospolitej
niezależnej na Związek Demokratyczny
stanowiący kółka dziesiątek wybranych
pełnomocników co ustaliłoby upadek
dynastyczny w Grecji. Do czego przyczy-
niło się wojsko i flota. – Depesza stała się

71

powszechnej i decydującej (Oklaski).

Oskarża następnie p. Simon Dynastję jako Dynastję morderczą. Wspomina zabójstwo dokonane na Facen, o zamachu na obecnym Wicekrólu p. Kondarjowicz, o morderstwo dokonanem na Kawafoku. –

Wzgędem tego przedstawia p. S. mon że powołanie z powrotem tej dynastji narażałoby kraj na straszne następstwa.

· Przypomina propozycję ustalenia tablicy w Sejmie względem Konstantego wspominającej że się on targnął przeciwko podstawom wolnościowym narodu za co został pozbawionym tronu. Proponuje p. Simon obecnie ustalenie tablicy pamiątkowej na której mazostać wypisano: „21go Hellenów Rada Narodowa ogłaszając upadek zbrodniczej Dynastji Glücksburgów, pozbaw–

-wia tronu też dziernemu następ-
cą tak owegoż." (Brawo)

p. Stamulis przedstawia że najświęt-
szym obowiązkiem jest detronizacja obec-
nej dynastji i że naród patrzy tę decyzję
jako świadomy nieszczęść które zostały
sprowadzone na Ojczyznę przez nią.
Nikt nie może zapomnieć o strasznych
następstwach Zachodniej Macedonji oddan-
nej na łup i zaprzedanie przez dynastję:
Nikt nie jest w stanie zapomnieć ofiary Małej
Azji i kości któremi zostały usłane pola
Sangarji umyślnie ażeby zapewnić sta-
łość zachwianej podstawy tronu. Jest
niemożliwem ażeby mogła ustalić się
tego rodzaju Dynastja. (Oklaski).
Na tem zakończyło się dzisiejsze
posiedzenie.

Wprost atrzeli została rozstrzygnięta na Sejmie sprawa dozwolenia publikacji dzienników pod ich pierwotnem imieniem, jedna z nich zjawiła się ANA-ganeko opublikowaną, ażeby dodać otuchy do przygotowującego się zamachu Petrowskim żywiołom.–

Niesmaczki na Sejmie i churoka Wenizelisa dotała otuchy w Turkiej propagandzie - bacznie chcącej korzystać z każdej okoliczności do wywrzucenia odradzającej się Grecji i zgruchotać jej żywotność na pożytek stworzenia Rzymskiej Imperji.–

Że się przygotowuje nowy zamach, posiadałam dowody dwukrotnie go jeszcze wieczora od mojego syna

Stanisława, którem oświadczył mnie
że oficerowie pułku w którym peł-
ni obowiązek wojskowego lekarza zosta-
li zawiadomieni że takowy od dzi-
siaj zostają w pogotowiu, ażeby
czuwać i w każdej chwili być goto-
wym do do odparcia ataku, który
organizuje się przez oficerów prze-
pędzonych z Wojska, mających
kierować bandy opiłstwałów i pła-
tnych Tatarów. — Są też upewnieni
że zamiarem tych Tatarów jest
porwanie tanków, ażeby wszystkim
takowych wyrwać papiery i
zapanować, ustanawiając rząd
wstecznictwa i rzezią wypleni
wybitnych obywateli Kraju.

Ciekawem jest że obecnie na Sejmie nikt nie odezwał się dotąd o propagandzie włoskiej; chociaż wszyscy wiedzą że to ona opłaca wszystkie wściekłe dzienniki i rewolucyjne żywioły. – Dzieje się to z względów dyplomatycznych, gdyż p. Venizelos nie tylko chce ustalić pokój ale ułożyć się przyjaźnie z p. Mussolinim, odkładając na przyszłość rozwiązanie kwestji Dodekanisu. –

Zauważono też że od kilku dni toczą się porozumiewania pomiędzy grupami różnych odcieni opozycyjnemi dla połączenia się w jedną całość pod kierunkiem Metaksy,

posiadającego swoich pomocników pomiędzy licznemi oficerami wiernymi stwórbie monarchicznej i czerwonymi złota. —

31. Stycznia.

Dzisiejsze posiedzenie Rady Narodowej rozpoczyna się o o 4½ po południu

p. Papanastasju. wyrazić ubolewanie z powodu pogłosek że p. Wenizelos oparzeza energiczny odrzut w kierowaniu Rządu i z powodu doznania choroby przez szanownego Prezesa. Proponuje też zawieszenie posiedzeń aż do przyszłego poniedziałku, oprzeczając ażeby czem prędzej został zawiadomionym jeżeli ma nastąpić kryzys polityczny. —

p. Kafantaris. Zawiadamia że Prezes

Rząd nie znajduje się w osobliwie pieczonem stanie zdrowia i że Rządowy Kryzys wcale nie zagraża sejmowi obecnie. Żadna przeszkoda nie występuje do kontynuowania nadal posiedzeń p. Papatanasjou, Odwołuje projekt zawieszenia posiedzeń, który też kontynuują się wystąpieniem w kwestji dynastycznej p. Franqudi, który oświadczył że chociaż jest dymokratą i będzie głosować na rzecz ustalenia Rzeczypospolitej, nie sądzi jednak ażeby przez nią ~~ocalony~~ zostanie ocaloną Grecja, powody do tego są poważne. Są odpowiedzialnemi tego rodzaju sytuacji ludność grecka i jej polityczni kierownicy, zostające organami zwierzchniczej dynastji. Wylicza zbrodnie Konstantego i całej dynastji, nie

wykluczając Aleksandra, noszącego imię „dobrego", który zupełnie nie nawrócił do Wenizelizmu. Oskarża królowę Zofię, która razem ze Sztrejtem i innymi adoratorami germanizmu chciała pogrzebać Grecję. –

Powiada że tylko gwałtem możliwą jest detronizacja dynastji i że powrót Jerzego do Grecji jest niemożliwym, chyba by po naszych trupach stąpając zostałoby to dokonanem. –

Powiada że było powstanie niestety niedowarzone odziedziczyło nas obrzydliwością Konstantego, z której obecna Rada Narodowa obowiązaną jest nas oczyścić. –

Nie mamy potrzeby powtórnie badać ludu, który nas tutaj delegował. –

79. Minister sprawiedliwości mówił pozawczoraj, że nieporozumienie wcale że zostały zawieszone wyjście numerów niektórych dzienników. Ale jeżeli dozwolimy im ażeby sprowadzili napowrót dynastję ~~pode~~ utną nam głowy.

p. Kafantarys. powiada że zmiany w zarządzie mogą być zadecydowane nie przez Radę Narodową a tylko przez lud plebiscytem

p. Frangudis. Dynastja Glüksburgów już nie egzystuje. Jest obrzydliwością ob myśle-wać o powrócie przepędzonego Króla. Zaprowadzenie Demokracji jest niezbędne gdyż jeżelibyśmy nawet chcieli nie odszukamy innej dynastji; naród zaś niemożliwem jest ażeby dopuścił zaprowadzenie z powrotem zbrodniczej dynastji.

p. Marmetakos powiada że należy ozem prędrej ustalić rzeczpospolitą. Przez nią też ustali się pojednanie podzielonych do tej w ich zapatrywaniach stronnictw p. Grigorjadis. Powiada że należało ustalić stan demokratyczny za raz po usunięciu zamachu Metaksy, ale i obecnie po oświadczeniu p. Wenizelosa że nie będziemy narażeni na opozycję zewnętrzną i że on takoż będzie głosował za rzecz Demokracji, powinniśmy to uczynić niezwłocznie, stosownie do wskazówek naczelnika Związku demokratów. – Dodaje on że fałszywem jest zapatrywanie że nie znajdzie się amatorów do tronu w razie detronizacji Glüksburgów. Znajdzie się ich wiele. Dlatego naród będzie głosował za Demokracją –

p. Weliamitis. Powiada że od czasów powstania dla obalenia turcji w 1821 roku w Grecji panowała żądza ustalenia Demokracji. – Ustrój zaś monarchiczny obcy dla greków został narzucony przez 3 Monarchje opiekuńcze, panowała podówczas Św. Koalicja chcąca ustalić despotyzm w Europie. –

Przedstawia on ustalenie się tronie dynastji Glücksburgów w osobie Jerzego I, który starał się zaraz obalić wszystkie konstytucyjne, wysyłając Walaurytego do Londynu aby przekonać że Grecja niedorosła do posiadania praw konstytucyjnych. Starania te zniweczył Trykupis a potem Lombardos ogłoszeniem artykułu że: „Królowie powstrzymujący się w urzędników stronnie upadają bez możliwości powstania". (brawa).

Przedstawiciel mówca że dynastja ta była szkodliwą, przeklętą. Niemożliwem jest aby mógł dokonać się jej powrót, dla ustalenia jej na tronie. Sądzi że naród grecki nie zajmie się projektem utrzymania nadal węzłów monarchicznych i dodaje, aby w zamian tablicy proponowanej przez Wenizelosa i w zamian tej którą proponował p. Simos, zostało wypisane na jednej stronie gmachu Sejmowego starożytnego greckiego filozofa wyrażenie:

„Οὔτε λιμὸς τοσαύτας πυρκαϊάς τε τοσαῦτα γένη ἐξέτεινε ἀπώλεσεν ὅσα ἡ τῶν Βασιλέων φιλαρχία". (Βραίων).

Potem izba głosuje ukrainie tajnymi i inne projekta —

Następnie posiedzenie zostało zamknięte

Stan zdrowia p. Wenizelosa polepszył się. Wyraził się on że wyjazd swój z Grecji zastosuje do decyzji lekarza, jaki ma przybyć z Paryża.

P. Papanastasiju odwiedził chorego. —

Gromada pełnomocników złożona z 20 osób, zostająca pod kierownictwem p. Welianitesa oświadczyła że się łączy ze stronnictwem wolnomyślnych demokratów, w pełnej całości. —

Tworzy się w ten sposób potężna całość, zapowiadająca wielką przyszłość. —

1^go^ Lutego.

W rozpoczętej dyskusji politycznej pierwszy wystąpił p. Hadżykirjakos. Chce on przekonać że należy niezwłocznie, bez odwoływania się do plebiscytu Ogłosić Rzeczpospolitą

gdyż naród zadecydował jej usunięcie głosując podczas wyborów zwracając swe mandaty do rąk oddanych odpowiednio według programatu demokratycznego.

Stworzenie zaś obecnego tymczasowego rządu naraża kraj na zagmatwanie w obec trudnych dziś więcej okoliczności, kiedy należy uporządkować zewnętrzne stosunki i kiedy znajdujemy się w najgłębszej potrzebie uporządkowania organizacji wojska i floty. —

Wenizelos — powiada on — uczynił pomyłkę w 1910 roku wzywając na powrót porzępędzonych książąt i z uciekinierów 1897 tworząc bohaterami Konstantego w 1912 r.

Taką samą omyłkę powtarza Wenizelos wracając z Saloniki, i dozwalając ażeby banda Konstantego dopełniła ruiny wielkiej Grecji. —

Ο ΤΕΩΣ ΣΤΟΛΑΡΧΟΣ ΧΑΤΖΗΚΥΡΙΑΚΟΣ

ω. Αὐτὸς δὲν μπορεῖ παρὰ νὰ κάθε
τί λέτε;
τρώη ξύλο; Βέ... βέ., βέβαια. Εἶ-
ρωνος μαζύ σας
λήθεια... Ἄχ, τί ὡραῖα.
λαδὴ ἤθελα νὰ πῶ... Εἶμαι σύμφω ος
κάθεται ὄχι, ὅτι θὰ κάθουμαι.

ΑΛΚΑΙΟΣ

...κὰ Νέα

ἐπανῆλθεν ἐκ Θεσσαλονίκης ὁ θίασος
στοῦ καλλιτέχνου κ. Δράμαλη.
μερον ἄρχεται τῶν παραστάσεών το
«Ἀλάμπρανες».
παίξη τὴν «Μασκωτίτσα» στὴν ὁποί
ισος ἔχει μεγάλην ἐπιτυχίαν.
ομηνύεται ἐξαιρετικὴ κοσμοσυρροή.
ὸ «Ἐθνικὸν θέατρον» παίζεται σήμε-
πέροχο δρᾶμα «Εἶναι τρελλός;»
ἔργον ἔχει σκηνοθετηθῆ καὶ μεταφρα
τοῦ κ. Πάνου Καλογερίκου.
ρόλον τοῦ τρελλοῦ θὰ ὑποδυθῇ ὁ ἴδ
αλογερίκος.
ῦ θιάσου συμμετέχουν αἱ δίδες Γαλα-
τσάλη, Ξενίδου κλπ.
θὼς καὶ οἱ κ. κ. Κοντογιάννης, Δε
Χριστοφορίδης Σαραντίδης Βελάντης
ς Δρίβας κλπ.
ὲς ἐδόθη εἰς τὸ «Κοτοπούλειον» ἡ πρώ
ξόχου ἔργου «Ὁ ἀρχισιδηρουργός».
θέατρον εἶχεν ὑπερπληρωθῆ ἐκλεκτοῦ

ἔργον ἐσημείωσε πρωτοφανῆ ἐπιτυ-

κ. Κοτοπούλη ὡς Κλαίρη καὶ ὁ κ.
ος Φίλιππος Δερβλαὶ ἐθριάμβευσαν.
ὸ ἔργον θὰ κρατήση πολὺν καιρὸν τὸ
μα τοῦ θιάσου.
ς τὸ «Κυβέλειον» συνεχίζονται μὲ κ
ὴν αἱ παραστάσεις τοῦ «Νυμφικοῦ
οῦ».

...ις Συντακτῶν

ΣΚΛΗΣΙΣ.— Καλοῦνται τὰ μέλη

τὸν τίτλον «Ἡ ἱστορία τῆς ΙΙ
Συγγραφεύς του ὁ λοχαγὸς κ. Ν.
νου, ὁ ὁποῖος ἄλλοτε ἔγραψε πλε
μικὰς ἀνταποκρίσεις ἐκ τοῦ μακεδο
κρασιατικοῦ μετώπου ὑπὸ τὸ ψευδ
κάς.
— Εἰς κομψὸν τόμον ἐξεδόθη λί
δαστος μελέτη τοῦ ἀντισυνταγματ
Η. Γυαλίστρα τέως ὑπασπιστοῦ τ
περὶ τῶν «αἰτίων τῆς καταστροφῆς

Ὅμιλος ἐκδρομέων Βόλου

Ὑπὸ τοῦ Ὁμίλου Ἐκδρομέων
δόθη εἰς καλλιτεχνικὸν καὶ μὲ ὡρα
τεῦχος «Ἀναμνηστικὸν Λεύκωμα
ἐν τῷ ὁποίῳ περιέχονται μελέται
φαὶ ἀξιόλογοι.

Ἔκθεσις ζωγραφικῆς

Τὴν προσεχῆ Κυριακὴν 3 Φεβ
λοῦνται ἐν τῷ Παρνασσῷ τὴν 10 1
ἐγκαίνια τῆς ἐκθέσεως ἔργων ζωγ
κ. Μιχ. Ἀξελοῦ. Ἡ ἔκθεσις θὰ δ
ἕνα μῆνα μέχρι τῆς 3ης Μαρτίου

Νέον περιοδικὸν

Λίαν προσεχῶς ὑπὸ τὸν τίτλο
αι» ἐκδίδεται ὑπὸ συντροφιᾶς λο
συμμετέχουν οἱ κ. κ. Δημ. Βουτυρ
ταλᾶς, Μ. Στρατηγόπουλος, Ν.
ὰ νέον φιλολογικὸν περιοδικὸν μὲ
ἀνάπτυξιν τῶν Ἑλληνικῶν γραμμ

Συναυλία κ. Σκέπερς

Σήμερον Σάββατον 6 μ. μ. εἰς
Κοτοπούλη ἡ συναυλία τῆς καθη
ἄσματος κ. Εἰρήνης Σκέπερς τ
τῶν μαθητριῶν της Φλώρας Κα
τσας Πάλλη, Στέλλας Ρουτοπούλ
Παπαπούλου καὶ Ἐλπίδος Σαμαρτ

Συναυλίαι διὰ τὸν λαὸν

Αὔριον Κυριακὴν 10 3)4 π. μ.

Z tej racji Rada Narodowa ma obowiązek święty ogłosić detronizację, stosownie do ułożonego dnia poprzedniego podczas wyborów i stosownie do wotów wojska i ustalić rząd republikański. —

Żadna moc nie jest zdolną powrócić Glücksburgów do Grecji. Takoż byłoby poniżającem wobec panujących dziś usposobień ducha ażebyśmy dozwolić istnienie nowej jakiejś dynastji. —

Odnośnie do pogodzenia się państwa potrzebne jest życzenie tego przez obie strony. My czyniliśmy kilkakrotnie starania zaprowadzenia zgody, ale byliśmy odtrącani przez naszych przeciwników. Rząd obecny powtórzył nasze omyłki, a przeciwnicy pozostają niewzruszeni. —

Dymokracji jednego stronnictwa, Dymokracji Wenizelisa odtrąca naród. Nie dla tej racji żądanym był powrót Wenizelosa. Dzisiejszy rząd jest obcym do dzisiejszego ruchu demokratycznego. Wyznaczeni Ministrowie wolą otwarcie dla jej obalenia. – Dla tej racji rząd ten będzie prędko zmuszony do opróżnienia zajmowanych pozycji. –

p. Duzinas Powiada że detronizacja dynastji została dokonaną wyborami 16 grudnia, potrzebnem jest tylko głosowanie Rady Narodowej dla zadosyć uczynienia ~~ty~~-pów warunków typicznych.

p. Papandreu powiada że Naczelnik państwa złożył w ręce Rady narodowej władzę jako do Ciała Rzeczonego

do kierowania dalszych losów Grecji.
Przyczem Naczelnik Powstania, oświadczył
że dla spełnienia wyrażonej woli narodu
podczas głosowania wskazanym jest potrzeba
usunięcie za granicę kraju Króla, ażeby tak
Rada Narodowa jako też naród w czasie
plebiscytu mógł bez wpływów swobodnie
zadecydować o stan polityczny.—

p. Welianitis. Twierdzi że w chwili wydalenia
Króla za granicę kraju, głoszono że opera-
cja ta dokonywaną była ~~[illegible]~~ z potrze-
by odreperowania jego zdrowia, w rzeczywistości zaś
dla ocalenia ażeby to się nie dokonało gwał-
tem.

Papandreu powiada jeżeli naraz jutro po prze-
prowadzeniu wyborów z wybuchem wojsko-
wym zostały dokonane przepędzenia dynastji

Takwem też było jednomyślne ustalenie Rzeczpospolitej.

W wypadku obecnym kiedy wyparowały większo- ścią głosów zadecydowały ustalenie demokra- cji nie porastają kandydatury dla monar- chji. Trzeci raz usuwający dyspozycję też wojska, zmuszeni będziemy ulegać dwóm rządom. Wojskowemu z jednej strony, z drugiej Radzie Narodowej. Każda z nich może żądać ustalenia różniących się politycznych ustroi, podówczas gdy wolę narodu głosującego system demokra- tyczny został zadecydowany. — Dla tej racji uważam za oszczerstwo oskarża- nia wojsko za zamach przez dokonane przepędzenie z kraju dynastyi na zapytu po dokonaniu wyborów i oskarżania z

przeto chciała uzurpować władzę przynależną Sejmowi i narodowi.

Następują następnie debaty w rozstrzygnięciu poruszonych kwestji bardzo ożywione pomiędzy p.p. Kafantarysem, Papanastasiu, Kondili, Arawandinu i Dazina, poczem występuje Papandreu, wyrażając że jest zmuszony wystąpić we własnej obronie, protestując przeciwko tym do których zachowuję niezmienne uszanowanie. Jestem zmuszony odpowiedzieć naczelnikowi Demokratycznego związku, który był nieporównanym bohaterem w walce przeciwko tyranji Konstantego (Brawa). Zmuszony jestem odpowiedzieć reprezentantowi Rodopji (Kondili), będąc przez niego i p. Papanastasja ~~strasznie~~ dotkliwie i niesłusznie obrażonym.

Współdziałaliśmy w czasie tyranji a rozdzieliliśmy się po ustaleniu tej

w Atenach powstania, z powodu to że nie nie popierałem zamachu ustalenia demokracji, gdyż wierzyłem że takowa zostanie powoli w sposób naturalnego rozwoju ustalana przez powstanie a że uczyniony gwałt naraża kraj na ~~zatr~~ ruinę. Wierzyłem i wierzę że powstanie 1922 roku zjawiające się do Aten było złożone z elementów które niedozwoliłyby wywoływać przeistoczenia monarchji na demokrację gdyż większość oficerów chciała tylko zastąpić Konstantego jego sukcesorem. – Chciało tylko usunąć go od władzy rozumiejąc że on jest tylko zawadzający. –

Jeżeli chcę przypomnieć pp. Pełnomocnikom to odświeżyć w ich pamięci że pierwsza komisja powstańcza ustalona w Atenach składała się z 12 ~~członków~~ oficerów z których dwuch

tylko należało do narodowej obrony, czyli wnieczelstów. Wreszcie większość zatem była tylko ~~zabitkontan~~ nieprzyjazna konstantemu, niebyła zaś demokratyczna.—

Jeżeliby podówczas pomyślano o wyłącznie demokratycznym narzuconoby na rozwój pa-nie powstania i wojskową rangę obrony granic, przy których obecnym był Kemal, zgniatając w kroczeniem do Grecji.—

Powstanie po zapewnieniu porządku nienaruszonego wewnątrz kraju mogło zająć się zorganizowaniem wojska zdolnego do zapewnienia zwycięstwa, i przeprowadzenia traktatu ugodowego w Lozannie.

Sądzę, że służąc powyżej określonej polityce spełniłem z pożytkiem ojczyźnie.—

Chcąc wywołać gwałtem do niezwłocznego utworzenia demokracji działałbym szkodliwie.—

Zdarzyła się po raz drugi sposobność wybuchu dla ustalenia demokracji po zażegnaniu spisku Metaksy ale i podówczas byłem przeciwny nie zgadzając się z tymi którzy to popierali, gdyż uważam za nie dozwolone ażeby stan polityczny mógł się utwierdzać gwałtem. –

Jest obowiązkowem ażeby stan polityczny był dziełem ludu (brawa).

Jestem też przekonany że gwałtem ustalana Demokracja narażałaby na ruinę Grecji a także i demokracji, – gdyż ulegamy międzynarodowej polityce i ekonomicznemu odosobnieniu. Gdyż czyszczę zewnętrzne niebezpieczeństwa, które szczęśliwie stała się że w ostaniej chwili zostały usunięte z powodu przybycia p. Wenizelosa (brawo) –

Byłem też przeciwny i przedwczesnym gwałtem zaprowadzać demokracji dla uniknięcia oskarżenia przez opozycję że to uczyniliśmy z obawy że ludność była jej ustaleniu przeciwną, czyli że chciała być rządzoną monarchicznie.

Udając się do walki wyborczej, chcieliśmy ogłosiliśmy że należymy do wyznawców Demokracji, ale chcemy ażeby takowa została poparta plebiscytem przeprowadzonym przez Radę Narodową.

I znaleźliśmy się na wyspie Lesbos w walce wyborczej nie przeciwko Wolnomyślnym ale przeciw Demokratycznemu Związkowi, który zostawał pod kierunkiem p. Kondili. Ludność Lesbosu nie poparła programatu demokratycznego

związku, poparta programatem naszym czyli wolnomyślnych demokratów. Przygniatającemi głosami 10000 głosów zwyciężyliśmy naszych przeciwników.— Stawiając się obecnie w Radzie Narodowej jesteśmy wierni programatowi ~~który~~ wyborczemu (Brno), przeciwnemu ogłoszeniu gwałtem detronizacji przed albo po rozpoczęciu się posiedzeń Rady Narodowej, ale za potwierdzeniem tylko ludowego.—

Zaliczam się do tych którzy są przeciwni spełnianiu gwałtów, chcąc ażeby stan polityczny został ustalony wolą narodu, nie zaś wymuszeniem wojskowym, spełniając polecenie powierzone przez wyborców, przez naród.— Popiera potrzebę wyrażenia opinji przez wszystkich ~~potrzeby~~ względem obalenia dynastji, nie wykluczając spełnienia tego obowiązku

94a

Papandreu w karykaturze dziennikarskiej

Γ. ΠΑΠΑΝΔΡΕΟΥ

(Πληρεξούσιος Λέσβου)

βάνομεν ὑπ' ὄψιν τὴν ἀπόφασιν τοῦ Στρατοῦ, ἀλλ' ἡ ἀπόφασις αὐτὴ ἀποτελεῖ μίαν ἀνάγκην κατόπιν μιᾶς πανδήμου ἀποφάσεως τοῦ λαοῦ ὅπως βαδίσωμεν πρὸς τὴν Δημοκρατίαν. 'Ελέχθη ὅτι ἡ ἀπόφασις ἐκείνη ἦτο ῥάπισμα κατὰ τῆς Συνελεύσεως.

'Αλλ' ὅταν μία ἐκλογὴ ἀπέδειξε πλειοψηφίαν ὑπερ τῆς Δημοκρατίας τί θέσιν ἠμπορεῖ νὰ ἔχῃ ἡ Δυναστεία εἰς τὸν τόπον; Καὶ προστίθεται ὅτι ἐὰν σεβασθῶμεν τὴν ἀπόφασιν τοῦ Στρατοῦ πρέπει νὰ ἀναγνωρίσωμεν δύο ἐξουσίας. Τὸν Στρατὸν ἀπὸ τὸ ἕνα μέρος δικαιούμενον καὶ διὰ τὸ πολίτευμα νὰ λάβῃ ἀπόφασιν καὶ ἕνα διεκπεραιωτὴν ἀπὸ τὸ ἄλλο, τὴν Συνέλευσιν.

'Αλλὰ λησμονεῖτε, ὅτι ἐκ τῶν ἐκλογῶν ὑπῆρξεν ἡ δέσμευσις νὰ ἐρωτηθῇ ἐκ τῶν ὑστέρων ὁ λαὸς ἐὰν ἐγκρίνῃ τὴν ἀπόφασιν τῆς Συνελεύσεως ὑπὲρ τῆς Δημοκρατίας. Δὲν ὑπῆρξε καμμία δέσμευσις διὰ τὸ Δυναστικόν. Οὕτως ἡ Δυναστεία οὐσιαστικῶς εἶνε ἔκπτωτος καὶ ἡ Συνέλευσις ὀφείλει νὰ κυρώσῃ τὴν ἐκδηλωθεῖσαν λαϊκὴν θέλησιν ὡς πρὸς τὸ Δυναστικόν. Καὶ νομίζω, ὅτι ἀποτελεῖ συκοφαντίαν κατὰ τοῦ στρατοῦ ἡ ἰδέα, ὅτι ἡ ἀνάμιξις αὐτοῦ τὴν ἐπομένην τῶν ἐκλογῶν ἦτο ἀνάμιξις ἔχουσα σκοπὸν νὰ καταλύσῃ τὰ κυριαρχικὰ δικαιώματα τῆς Συνελεύσεως καὶ τοῦ λαοῦ.

Η ΑΠΑΝΤΗΣΙΣ ΤΟΥ κ. ΚΑΦΑΝΤΑΡΗ

ΚΑΦΑΝΤΑΡΗΣ. 'Ο ἀξιότιμος πληρεξούσιος Μαντινείας ὡμίλησε περὶ πάντων τῶν θεμάτων τῶν ἀπασχολούντων τὴν Συνέλευσιν καὶ συνεπῶς ἐκτὸς τοῦ θέματος διὰ τὸ ὁποῖον ἔλαβε τὸν λόγον, εἶπεν ὁ ἀξιότιμος πληρεξούσιος: «Οὕτως ἐχόντων τῶν πραγμάτων, δὲν δύναται νὰ μειωθῇ ἡ κυριαρχία τῆς Συνελεύσεως.» Ποίων πραγμάτων οὕτως ἐχόντων; 'Αποδέχεται, ὅτι τὴν ἐπομένην τῶν ἐκλογῶν ἐπῆλθεν ὄντως ἔκπτωσις τῆς Δυναστείας καὶ ὅτι δὲν ὑπολείπεται εἰς τὴν Συνέλευσιν εἰμὴ ἐκοῦσα ἄκουσα, νὰ κυρώσῃ τὴν ἀπόφασιν τοῦ στρατεύματος.

ΠΑΠΑΝΑΣΤΑΣΙΟΥ. Τὴν ἀπόφασιν τοῦ Λαοῦ.

ΚΑΦΑΝΤΑΡΗΣ. Τοῦ Λαοῦ ἔστω τὴν ἐκδηλωθεῖσαν ὅμως ὄχι διὰ τῆς Συνελεύσεως ἥτις μόνη διερμηνεύει τὴν θέλησιν τοῦ λαοῦ, ὁ ὁποῖος ὑποτίθεται ὅτι δὲν ἀναμιγνύεται εἰς τὰ ἔργα τῆς συντάξεως τοῦ Πολιτεύματος. Οἱανδήποτε καὶ ἂν ἔχῃ γνώμην ὁ ἀξιότιμος πληρεξούσιος ἓν εἶνε βέβαιον ὅτι οὐδὲν προηγούμενον οὔτε τὸ πραξικόπημα ὅπερ ἔλαβε χώραν τὴν ἐπομένην τῶν

φὴν, ἐὰν
ἐκείνην εἰ
ὅτι ἡ 'Ε
... τὰς
...πὴ εἰ
ἐπετρέπετο
'Επαναστά

'Εὰν ἐνθ
ἡ πρώτη
το ἀπὸ δφῦ
μελῶν αὐ
τῆς 'Αμύν
πολιτικὴ
μείναντες
κωνσταντιν
κρατική.

ΔΗΜΟΚΡΑ

Δημοκρα
ματικοὶ τῆ
κοὶ ἦσαν
'Επομένως
τειακὸν π
θὰ ἦτο ἡ
ναστάσεως
τιωτικὴ ἀ
εἶνε προφα
νους οἱ ὁπ
τος "Εθνου
δὲν ἐπετρέπ
ἐσωτερικὴν
ουργήσουν
μετώπου, ἐ
νὰ εἰσβάλη

ΤΟ ΜΕΤΩΠ

'Αλλὰ δ
πραξικόπημ
ἐσωτερικὸν
ἐπεβάλλετο
τοιουτοτρό
'Επειδὴ ὅμ
καὶ ἡ ἐσωτ
το ἀπὸ ἀνα
τοπίσασα
ἔργον, συν
ὅλας τὰς ἀ
σεως, ἤγα
καὶ ὡδήγη
θήκης τῆς

95.

także Nawrodowemu Zebraniu zostawiając je

jednak ludowi udzielenia sankcji plebiscy-
tom. ~~Zatem przeciwny~~ Uważam że Rada
Narodowa obowiązaną jest oświadczyć pub-
licznie że ~~jedynie Demokracja~~ Dynastja
zrujnowała Grecję i że jedynie Demokracja
jest zdolną ją uratować, ustalając ~~by~~ porzą-
dany spokój wewnętrzny kraju. Zamilczenia Rady
Narodowej stanowiłoby dowód jej nieudolności.
Demokracja nie należy do monopolu jednego
wyłącznie stronnictwa, ale do wszystkich
razem a szczególniej do narodu.–

Po czem toczyła się rozprawa pomiędzy
p. Anastasji i Kondili z p. Papandreu
mająca tylko prywatne znaczenie, chcąc
oni wzajemnie wytłumaczyć się z
powstałego rozdzielenia się, z powodu

niezgodnych z patryjotami, chociaż
chcą zachować umiarkowanie w ocenia-
niu ich osobistej wartości –

Pochodzi to z zazdrości odnośnie do
p. Papandrea, który na skutkiem uzdolnień
szczególnych, młodszy wiekiem od in-
nych (35 lat obecnie) wyrósł w znaczeniu
– jako minister były spraw wewnętrznych
i jako osobisty przyjaciel p. Plastira
współdziałał z nim w zarządzie pow-
stania. – Nietylko zazdrość ale i
przeświadczenie że p. Papandreu zajmie
wybitną rolę w przyszłości zrodziło
wielu nieprzyjaciół który oszczerstwem
i obelgami jego zwalczają i odsuwają od
politycznego znaczenia. – Aleksandrowi
i kraj cały ma zwróconą uwagę i nie ma
wątpliwości że zwalczy on wszystkich
jeżeli nadal chwiejące się zdrowie na

96a

Ο κ. ΒΕΝΙΖΕΛΟΣ ΜΕΤΑ ΤΗΝ ΑΣΘΕΝΕΙΑΝ ΤΟΥ

ὑαρχῇ εἰς τὴν μειοψηφίαν, ὅτι ὀφείλει νὰ ὑποταχθῇ ἀγογγύστως εἰς τὴν κυριαρχίαν μιᾶς Κυβερνήσεως, καὶ δὲν δύναται νὰ ἔχῃ κἄποιαν εὐρύτητα σκέψεως. Μειοῦντες, κύριε ὑπουργὲ τὴν πεποίθησιν τοῦ Ἑλληνικοῦ λαοῦ πρὸς τὸ Κοινοβούλιον δὲν προστατεύετε τὰς ἐλευθερίας τοῦ Λαοῦ.

ΚΑΦΑΝΤΑΡΗΣ. Μειοῦται ὅταν λέγω ὅτι ἡ πλειοψηφία τοῦ Λαοῦ διέπει τὰς ἀποφάσεις τῆς Συνελεύσεως; Διὰ νὰ μὴ μειοῦται πρέπει τὰς ἀποφάσεις τῆς Συνελεύσεως νὰ διέπῃ ἡ μειοψηφία.

ΑΡΑΒΑΝΤΙΝΟΣ. Ἡ πλειοψηφία ἡ κατὰ συνείδησιν, ὄχι ἡ κομματική.

ΚΑΦΑΝΤΑΡΗΣ. Ποῖος θὰ τὸ κρίνῃ;

ΔΟΥΖΙΝΑΣ. Ἡ προσπάθεια νὰ σχηματισθῇ πλειοψηφία ὑπὸ τὴν κυριαρχίαν μιᾶς Κυβερνή-

...ρόη με πειω...

ὅτι οὐδεμίαν θέσιν ἔχει εἰς τὴν Ἑλλάδα ἡ Δυναστεία (ἐπιδοκιμασίαι, χειροκροτήματα ἐξ ...λων τῶν θεωρείων). Ἀνατρέχων εἰς τὴν ἱστορίαν τῆς Βασιλείας ἀπὸ τῆς ἐποχῆς τοῦ Ὄθωνος, ἀναφέρει σειρὰν Συνταγματικῶν παραβάσεων καὶ ἀποσπάσματα ἄρθρων τοῦ Χ. Τρικούπη κατὰ τοῦ Ὄθωνος καὶ κατὰ Γεωργίου τοῦ Α΄, ὁ ὁποῖος ἐκληρονόμησεν εἰς τὸν Διάδοχόν του ὅλα του τὰ φυσικὰ καὶ πολιτικὰ ἐλαττώματα.

Τοιαύτη ἦτο ἡ δυναστεία, ἡ ὁποία εὐτυχῶς διὰ τὴν Ἑλλάδα ἐξώσθη. Καὶ χωρὶς νὰ ἐπα... λάβω τὸ λεχθὲν ὑπὸ τοῦ κ. Κονδύλη ὅτι ὅλοι λόφοι θὰ γίνουν χαρακώματα διὰ νὰ μὴν ἐπ... νέλθῃ ἡ δυναστεία τῶν Γλίξμπουργ, θὰ εἴπω τοῦ Βερνιέ. «Δὲν θὰ ἐπανέλθῃ, διότι θὰ ἐκλ...ψωμεν ἡμεῖς». (Χειροκροτήματα).

Η ΑΠΑΝΤΗΣΙΣ ΤΟΥ κ. Γ. ΠΑΠΑΝΔΡΕΟΥ

Γ. ΠΑΠΑΝΔΡΕΟΥ.—Ὁμολογῶ ὅτι λυποῦμαι βαθύτατα, διότι μὲ φέρει εἰς τὸ βῆμα ἀχάριστος προσωπικὴ ὑπόθεσις. Λυποῦμαι διότι ἀναγκάζομαι νὰ ἀπαντήσω διαμαρτυρόμενος πρὸς ἐκείνους οἱ ὁποῖοι περιβάλλονται μὲ ἀπεριόριστον τὴν ἐκτίμησιν καὶ τὸν θαυμασμόν μου. Ἀναγκάζομαι νὰ ἀπαντήσω πρὸς τὸν Ἀρχηγὸν τῆς Δημοκρατικῆς Ἑνώσεως, ὁ ὁποῖος ὑπῆρξεν ὁ ἀπαράβλητος πρωταγωνιστὴς ἐναντίον τῆς τυραννίας τοῦ Κωνσταντινισμοῦ. (Χειροκροτήματα).

Ἀναγκάζομαι νὰ ἀπαντήσω πρὸς τὸν κ. πληρεξούσιον Ροδόπης τοῦ ὁποίου ὁ χαρακτὴρ καὶ ὁ πατριωτισμὸς καὶ ἡ γενναιότης

εἰσήλθομεν εἰς περίπτωσιν διεθνοῦς ἐμ...στοσύνης. (Χειροκροτήματα).

Ν. ΚΩΝΣΤΑΝΤΟΠΟΥΛΟΣ. Ὡς ἐκ θ...ματος ἐντὸς μιᾶς ἑβδομάδος.

ΟΙ ΚΑΚΟΠΙΣΤΟΙ ΑΝΤΙΠΑΛΟΙ

Γ. ΠΑΠΑΝΔΡΕΟΥ. Καὶ διότι ἀκόμη ...βέβαιον ὅτι ἡ Ἐπανάστασις προβαίνο... τότε εἰς τὴν ἐγκαθίδρυσιν τῆς Δημοκ...τίας, θὰ διεβάλλετο ὡς δυσπιστοῦσα π... τὴν θέλησιν τοῦ λαοῦ. τὸν ὁποῖον ε... προσκαλέσῃ εἰς ἐκλογὰς συντακτικῆς Σ...ελεύσεως.

Καὶ οἱ ἀντίπαλοι οἱ ὁποῖοι ...

czas dłuższy. ~~#~~

Stan zdrowia p. Wenizelosa znacznie się polepszył, opuścił już on łóżko. Wszakże przypuszczenie że nie będzie on mógł kontynuować kierownictwa rządu, wywołało pomiędzy wszystkiemi stronnictwami porozumiewania się o przyszłym sformowaniu się takowego i wyborze jego naczelnika.—

4^go^ Lutego.

W ubiegłą niedzielę 2^go^ Lutego dokonaną została demonstracja dla wypowiedzenia protestu przeciwko panującego zdzierstwa przez sprzedających artykuły spożywcze i wezwania Rządu do uregulowania ~~[illegible]~~ sytuacji, zmniejszając panującą drożyznę.—

Władze rządowe zostały zmuszone dozwolić przeprowadzenia demonstracji

ale widząc że organizatorami takowej
są znani awanturnicy z czasów
dokonywanych orgji Konstantego
i wszelkich wstecznych wybryków, zarzą-
dzity środki zapewniające porządek,
przez nagromadzenia służby policyj-
nej i licznych oddziałów wojskowych,
gdyż wiadome projekta monarchis-
tów i propagandy ościennej przez działa-
czy agentów Metaksy gotowe zawsze by-
ły do skorzystania z każdej okolicz-
ności do spowodowania przewrotu
i ustalenia ich władzy._

Naczelnikiem demonstracji był
znany Piotr Kaczulis, którem naprowa-
dził licznych wypraw i ruchów wywrotowy-
ch z pierwszem._ Demonstracja odbyła
się na placu marsowem, a porządku gdyż

Kacmeli zwąchał że każda awantura obe-
go dyshaby opłacona. Kontentowano się
tylko do sporządzenia życzeń i bez oskar-
żenia nawet rządu obecnego że to on jest
odpowiedzialnym za zdzierstwo, dla
oburzenia go w oczach opinji publicznej."
Rząd obawiał się głównie aby demon-
stranci nie rzucili się na porwanie tan-
ków, które są strzeżone przez oddział
wojskowy w którym syn mój Stanisław
jest lekarzem. — Podziemna robota przepro-
wadza się przez oficerów wykluczonych z woj-
ska i agentów wysłanych przez Metaksę i związ-
ek, zawsze dobrze opłacanych epistratów.
Rząd bacznie śledzi też ruch wszelkich
stronnictw monarchistycznych, które prze-
prowadzają posiedzenia dla sformowania

Tov.

się w potężną siłę, chcąc walczyć otwar-
cie dla zdobycia władzy, licząc na poparcie
cie znajdujących się do ich rozporządzenia
wielkich kapitałów tak oszczędnych jako
też uzbieranych w kraju i ameryce. —

#

Podczas dzisiejszego Posiedzenia Rady
Narodowej, Prezes takowej udziela głosu Mi-
nistrowi Sprawiedliwości p. Kofantemu
który zawiadamia że znakomity spe-
cjalista lekarz przybyły z Paryża, po zbada-
niu stanu zdrowia Naczelnika Rządu p. We-
niczelsa zadecydował że żadna organicz-
na wada ~~choroba~~ nie zagraża jego
egzystencji i że doznane wzruszenia
częste podczas ostatnich posiedzeń Sejmu
wywołały kryzys nerwowy, co zmu-
sza go do dłuższego odpoczynku
i usunięcia się ~~od~~ od urzędowania

w uciążliwych politycznych zajściach.

Skutkiem tego Rząd mąd pospieszył podać się do dymisji wobec Wice Króla. Proszę was azatem racyli dozwolić zawieszenie posiedzeń Sejmu aż do ukończenia kryzysu, kiedy nowy rząd będzie się mógł stawić wobec Zebrania.

Prezes. Sądzę że Zebranie zgodzi się z potrzebą zawieszenia posiedzeń aż do czasu sformowania się nowego rządu?

Zebranie zatwierdza i posiedzenie zostaje zakończone.

II

Chociaż p. Wenizelos nie będzie mógł uczestniczyć w posiedzeniach, wiadomość że postanowił on pozostawać obecnie w Grecji uspokaja publiczność, gdyż

– Łatwo będzie można korzystać z ustawionych rad i pożądanych wpływów.

#

P. udzielonej decyzji przez lekarza francuskiego p. Wakera odnośnie do stanu zdrowia p. Wenizelosa, przesłał on ustawowo do Wicekróla dymisję, przedstawiając jego kandydatem nowego rządu i swoim zastępcą p. Kafantarys, który też został zawezwany do przedstawienia katalogu nowych ministrów. –

#

P. Michalakopulos Minister Finansów liczył na to że p. Wenizelos wskaże go swoim zastępcą. Nie uczynił on tego, chociaż p. Michalakopulos jest jego zausznikiem, zapewne dlatego że nie posiada on sympatji w wielu stronnictwach i niektóre z działaczy stronnictwa rządu mogące zachować potrzebną stałość

102a

Ο ΠΑΓΚΟΣΜΙΟΥ ΦΗΜΗΣ ΓΑΛΛΟΣ ΙΑΤΡΟΣ κ. ΒΑΚΕΖ

[Φωτογραφία γενομένη ἐν τῷ ξενοδοχείῳ «Πτὶ Παλαὶ» χάριν τοῦ «Ἐλευθ. Λόγου» ὑπὸ τοῦ καλλιτέχνου φωτογράφου κ. Πουλίδου]

τακοῦνι νὰ βλάψῃ τὴν ὡραιότητα; Καὶ σᾶς ἀπαντῶ: Ἐκτὸς τοῦ ὅτι τὸ ὑψηλὸ τακοῦνι κάνει τὸ βάδισμα ἀμφιταλαντευόμενον καὶ δὲν προυσιάζει διόλου ὡραῖον θέαμα αὐτό, συντείνει εἰς τὸ νὰ χονδρένουν τὰ δάκτυλα τοῦ ποδιοῦ ἀπὸ τὸ βάρος τοῦ σώματος, τὸ ὁποῖον πέφτει ὅλο ἐκεῖ καὶ ἔτσι τὸ κομψὸ ποδαράκι χάνει τὴν ὡραιότητά του.

ΤΑ ΜΥΣΤΙΚΑ ΤΗΣ ΚΑΛΛΟΝΗΣ

Ξεύρομεν ὅλες καὶ ὅλοι ὅτι τὸ ὡραῖο νύχι εὐμορφαίνει πάντα τὸ χέρι, ἀλλὰ πόσες φορὲς δὲν παραμελοῦμεν ἐντελῶς τὴν περιποίησίν του!

Τὸ ὡραῖο νύχι ἔχει σχῆμα ὀβάλ, εἶνε ἐλαφρῶς καμπύλο καὶ δὲν πρέπει ποτὲ νὰ περνᾷ πολὺ τὸ μάκρος τῶν δακτύλων. Ἡ πλευρές του καὶ ἡ βάσις του πρέπει νὰ εἶνε καλὰ φυτευμένες μέσα εἰς τὸ κρέας καὶ νὰ μὴ τὶς σκεπάζῃ καμμία μεμβράνη. Πρέπει δὲ νὰ ξεχωρίζῃ καλὰ τὸ λευκὸν ἡμικύκλιον ποῦ ἔχει εἰς τὴν βάσιν. Τὸ ὡραῖο νύχι πρέπει ἐπίσης νὰ εἶνε διαφανές, ρόδινο καὶ γυαλιστό πράγματα ποῦ ἐπιτυγχάνονται καὶ τὰ τρία μόνον μὲ τὴν καλὴν περιποίησιν, ὅταν δὲν τὰ ἔχει κανεὶς φυσικά.

Διὰ νὰ ἔχετε πάντοτε περιποιημένα νύχια πάρετε τὴν συνήθειαν νὰ τὰ λιμάρετε λίγο κάθε πρωΐ, ὕστερα νὰ τὰ βουτᾶτε μέσα σὲ λίγη ζεστὴ σαπουνάδα καὶ νὰ τὰ σκουπίζετε ὕστερα κατεβάζοντας τὰ πετσάκια μὲ τὴν πεσέταν. Εἶνε προτιμότερον παρὰ ἐὰν κάμετε τὴν ἀρχὴν νὰ τὰ κόβετε. Ἀκολούθως βάζετε λίγη βαζελίνη καὶ νὰ γυαλίζετε μὲ κραγιὸν πὰτ ἢ σκόνην, ὅ,τι ἔχετε συνηθίσει. Ἀποφεύγετε τὰ βερνίκια, ποὺ εἶνε καταστρεπτικὰ διὰ τὸ νύχι.

ΚΟΙΝΩΝΙΚΑΙ ΥΠΟΧΡΕΩΣΕΙΣ

Μὴ παραμελῆτε ποτὲ νὰ εὐχαριστῆτε ὅταν σᾶς προσκαλέσουν εἰς γεῦμα, τσάϊ ἢ ὅ,τι δήποτε ἄλλο. Ἔστω καὶ ἂν δὲν ἐδεχθήκατε πρέπει νὰ εὐχαριστήσετε καὶ μάλιστα ἐντὸς 3 ἢ 4 ἡμερῶν. Ἡ ἐπίσκεψις αὐτὴ εἶνε ἀπαραίτητος καὶ ἐπιβάλλεται εἰς κάθε εὐγενῆ ἄνθρωπον νὰ τὴν κάμνῃ.

Ἂν εἶσθε κύριος καὶ σᾶς καλέσῃ φίλος σας ὑπανδρευμένος θὰ εἶνε μεγάλη λεπτότης ἐκ μέρους σας νὰ στείλετε ὀλίγα ἐκλεκτὰ ἄνθη τὴν ἡμέραν τοῦ γεύματος.

Κατὰ τὴν διάρκειαν τοῦ γεύματος μὴ ἐκθειάζετε τὰ φαγητά, σερβίρεσθε μὲ ἀφέλειαν καὶ προσέχετε νὰ μὴ ὁμιλῆτε ποτὲ μὲ τὸ στόμα γεμᾶτο, οὔτε νὰ ἀποτείνετε τὸν λόγον εἰς ἄλλους κατὰ τὴν κρίσιμον ταύτην στιγμήν, διότι τοὺς βάζετε σὲ δύσκολη θέσι.

Μὴ πίνετε ποτὲ ἂν δὲν σκουπίσετε προηγουμένως τὰ χείλη σας μὲ τὴν πεσέτταν σας, διότι εἶνε ἀηδὲς νὰ ἀφήνετε ἀποτυπώματα μὲ τὸ στόμα σας εἰς τὸ ποτήρι.

ΧΡΗΣΙΜΕΣ ΟΔΗΓΙΕΣ

Σάρωσε καρποὺς κι' ἀνθούς,
Ποῦ ἄλλους ἔσπασε, ἄλλους τώρα
Κλάδους ἄφισε γυμνούς,
Νὰ τὰ νιάτα ἀγκαλιασμένα
Μπαίνουν, βγαίνουν χαρωπα.
Δίχως ξάφνισμα κανένα
Στὴν καρδιὰ καὶ στὴ θωριά.
Ἴσως ἔτσι πρέπει νἆνε...
Κι' ὅσοι πάσχουν ἂς σιωποῦν,
Ὅπου δάκρυα, αὐτὰ γελᾶνε
Κι' ὅπου πένθη ἀδιαφοροῦν

Μ. Μαλακάσ

Ἀπὸ τὴν «Κερκυραϊκὴν Ἀνθολογίαν».

Διεθνὴς Σύνδεσμος Γυναικῶν

Τὸ Οἰκοτροφεῖον τοῦ Διεθνοῦς Συνδ. Γ κῶν εἰς τὸ ὁποῖον σπουδάζουν προσφυγοπ τὸν Ἰανουάριον ἔλαβε μὲ εὐγνωμοσύνην τὰ ποσὰ καὶ ἤδη: Παρὰ τῆς κ. Φρ. Βλαστάρη 88, παρὰ τοῦ μικροῦ Κ. Κοτζιᾶ δρ. 50, τῆ Χ. Κουβέλη δρ. 50, παρὰ τῆς δος Χ. Μίτσε 50, παρὰ τοῦ Ἐθνικοῦ Συμβουλίου Ἑλλη δρ. 1000, παρ' ἀνωνύμου διὰ τῆς κ. Γιαννιο 85, παρὰ τῆς κ. Ἐμμ. Παντελάκη δρ. 50, τῆς μικρᾶς δος Στέλλας Κιρμίζη δρ. 100, τῆς κ. Χρ. Γεωργαντᾶ εἰς μνήμην Εὐδοκίας ζούλη δρ. 1000, παρὰ τοῦ κ. Δ. Ρίτση δρ. Γλυκύσματακαὶ πάστες ἔστειλαν αἱ κ. κ. Μαρ Β. Σιφναίου, Μαρ. Λογοθέτη, Αἰκατ. Μ λῆ Ἀριστοβούλη Λοπρέστη, Ὄλγα Κυβετοῦ, Ταβελούδη, Σοφ. Δρίτσα, ὁ ζαχαροπλάστ Ζαρμπώνης διὰ τῆς κ. Ρ. Γεωργαντᾶ 5 κ λουκούμια, τὸ κατάστημα Λίλιος 3 ὀκ. δαμά να καὶ ἡ Ἀγγλικὴ περίθαλψις τοῦ παιδιοῦ κιβώτιο μπισκοτί, ἡ Μιννα τοῦ σρατιώτο φορεσιές.

«Ἡ ὡραιοτέρα τῶν γυναικῶν»

Ὁ θίασος Παπαϊωάννου ἀναριβάζει α νέαν γερμανικὴν ὀπερέτταν, ἐντελῶς πρωτότυ μὲ τὸν ἀνωτέρω τίτλον, ἀκατάλληλον διὰ δεσ νίδας.

Ἡ ὑπόθεσις τοῦ ἔργου ἔχει ὡς ἑξῆς: Ὁ τοῦ Λάξενστάϊν, διὰ νὰ σωθῇ ἀπὸ μίαν χρε πίαν, ἀποφασίζει νὰ παντρέψῃ τὴν ἀνεψιάν Ἀλίκηνμὲ τὸν διάδοχον τοῦ Βαλντέμπουργκ, χ οἰκονομικῶς εὐρώστου. Ἡ Ἀλίκη, ἀποκρούουσα ἐξαναγκαστικὸν αὐτὸν γάμον, μετέρχεται ὅλ μέσα νὰ τὸν ἀποφύγῃ, καὶ καταλήγει τέλος

ΠΑΝΤ

i zaufanie pełnomocnictwa.—

Pan Michalakopulos czując się dotkniętym w swej powadze i nie mogąc znieść supremacji w Rządzie p. Kafantarysa podał się do dymisji. Toż samo uczynili dwaj inni Ministrowie p. Russos i Wallas z powodów że należą oni do innego stronnictwa niż p. Kafantarys, które jeszcze nie zadecydowało czy będzie w całym składzie albo też tylko w części popierało Rząd p. Kafantarysa.—

Inni ministrowie pozostaną ciż sami a innych dobierze p. Kafantarys w pozniejszym czasie prawdopodobnie. xx

Powiadają że p Venizelos pozostanie 7 tygodni w Kifissia. Jest pobyt dobry w

w Grecji zależnym będzie od biegu wypadków. –

#

2go Lutego Ministerjum Spraw Zagranicznych zostało zawiadomione że Rząd ~~Gr~~ Angielski mianuje Ambasadorem swoim w Grecji p. Titanca. (pochodzi to z powodu wielkiego oceniania p. Wenizelosa. Kto wie czy posunięcie się jego od wtóry zaufanie do Grecji będzie się kontynuowało. Też samo można powiedzieć względnie do innych Mocarstw). –

#

Po ukończeniu dzisiejszego posiedzenia Izby i w chwili gdy ~~się~~ rozchodzili się deputowani dokonała się brutalna napaść na osobę Jenerała Pangala przez deputowanego Arty, znanego wypłosza awanturniczego, który uderzył go kilkakrotnie w

głowę. — Jenerał wydobył rewolwer i chciał go zabić dla obronienia się, ale potrafili znajdujący się w biurze kilku deputowanych ~~z~~ porwać tego wyjątka, ~~z prze~~ znanego pod imieniem Dżoni, i rozbroić walczących. —

Nie rozumiałem jest jak mogła publiczność Arty wybrać tego awanturnika, złodzieja zatrudnionego na kradzież koni, człowieka który już przedtem był wybranym na posła i po zjawieniu do izby zmienił się zaraz z Wenizelisty przechodząc pod rozkazy Gunarysa gdy zdobył on władzę.

Zostało sprawdzonem że toż samo uczynił obecnie. Tonięcą się do propagandy, ażeby korzystać z pobierania funduszów obfitych.

Uczył się ten Dzoni przez rok jeden we Włoszech sztuki leczenia koni, gdzie poróżniwszy się ze dwoma kolegami, wyzwał ich na pojedynek i zastrzelił obydwuch. Strzela on nadzwyczaj celnie. Brzydł Włochy, przepędzał się do Grecji i na tem skończyła się jego nauka —

Obecnie napadając na p. Pangala chciał ukrócić misję powierzoną mu przez propagandę — co został przez sprawiedliwem.

Nic ma też wątpliwości że zostanie on przepędzony z Izby niezwłocznie po rozpoczęciu się posiedzeń. —

#

Przez resztę dnia dzisiejszego porozumiewały się wszystkie stron—

niechęci do zachowania się względem mającego się utworzyć Rządu.

Porozumiewać się też p. Kafantary z rozlicznemi reprezentantami partji dla zabezpieczenia trwałości ~~swo-~~ ~~jego~~ sformowanego Rządu, który ma ~~reprezentować~~ kontynuować program ustalony przez Wenizelosa.

6go Lutego

Po zakończeniu przygotowań potrzebnych do zapewnienia należytego poparcia w Izbie przez dostateczną liczbę deputowanych, zapewniającą trwałość Rządu dzisiaj o 11 godzinie przed południem złożył przysięgę nowy Rząd sformowany przez p. Kafandara wobec Wicekróla, i rozpoczął się nowy kierunek kraju.

Koniec.