I

Nr. Inw. 3094
35

Epoka Rządów Wstecznych.

RZĄDY.

N. STRATOSA.

od dnia 16 Maja 1922 r aż do dnia 22 Maja 1922 roku.—

Zygmunt Mineyko.

NIKOLAJ STRATOS.

1. 16 Maja.

Dzisiaj o godzinie 4½ i pół po południu zjawił się p. N. Stratos z nowo sformowanym następującym gabinetem ministrów w obec Króla i złożył z nimi razem przysięgę.—

Nikołaj Stratos, Prezydent rady ministerjalnej rady, minister Wojny i tymczasowo Spraw Zagranicznych.

Konstanty Likurezos, minister Sprawiedliwości.—

Emmanuel Ladopulos, minister Skarbu i tymczasowo Agrykultury.—

Dimitry Chadzyzko, minister kultu i tymczasowo wychowania.—

Konstanty Drosopulos, minister Komunikacji.—

Achilles Malamidas, minister narodowej ekonomji.

Jan Kreonidas, minister zaopatrzenia w żywność i tymczasowo opieki emigrantów. Konstanty Typaldos, minister nawigacji. i Jerzy Karpetopulos, minister Spraw Wewnętrznych.—

Po opuszczeniu pałacu wszyscy ministrowie udali się do zajęcia stróży w swoich ministerstwach.—

Pan Teotokis przesłał list p. Stratosowi że z powodu brania udziału w toczącem się posiedzeniu Sejmu nie może zdać mu stróży Ministerstwa Wojny.

Nie przeszkodziło to p. Stratosowi wkrótce on zagospodarował się w nim na dobre, mianując nowego sekretarza w osobie półkownika Katerkojani i adwojąc z zajmowanej posady półkownika Makrikosta.— Niezwłocznie przesłał pozdrowienie do Wojska

Małej Azji zawiadamiając ustaleniu swojej władzy.

Podczas nocy p. Stratos udał się do Ministerstwa Spraw Zagranicznych aźeby zbadać sekretne dokumenta, ale zapewne pospiał ją opuszczeć w porę. Gunarys. —

N. Tracey czasu zawiadomił depeszami tak Zagranicę jako też władze wewnętrzne kraju o swoim uwieńczeniu ustaleniu się jako naczelnika rządu Grecji. —

Zaprowadził też Stratos powtarzanie zmiany znoszę cenzurę depesz, jako też dzienników, wyrażając tylko jej względu ruchów wojskowych.

Zaczął Stwórz naczelnika policji, powierzając takowej innemu Zandarmerii. — Te ostatnie reformy spowodowały

dobre wrażenie pomiędzy cierpiącą publicznością wywołany ucisk Żydów gdzie. Powiększa i wytwarza Tatrów i wszystkich adoratorów ucisku. –

Dla tego banda złożona ze 150 złodziei pod przewodnictwem Siwiraka wyszła z demonstracją pod mieszkanie Gumarysa, a nie znalazłszy go w mieszkaniu skierowała się pod dom Bartoszewicza, który gdyż z balkonu zwracania zawsze wszystkich poczynania dzisiejszego Sejmu. –

Wyszło z tej demonstracji, zapewne oczekiwanie Gumarysa, który obliczał że wielo tysięczne masy ludowe wezmą w niej udział, ogłoszeni plakatami tej demonstracji niepowodzenie, nikt z publiczności nie chciał brać udział. Dla tej racji

znikł Gunaryz ze swojej kwatery, chcąc uniknąć kompromitacji.—

17 Maja.

Przez cały dzień, aż do rozpoczęcia się posiedzenia Izby, w obec której zobowiązany był stawić się z całą gromadą nowych ministrów, miał czas ustalać swój rozkład p. Strates.—

Niewiadomo też on ogłaszać rozkazy wyjść swoich storaż w obec całego świata, który dozwolił mu wyższe tytuł. przeresa Ministrów, chociażby na najbardziej krótki przebieg czasu.—

Żona jego odzyska tytuł p. przeresowej, a on będzie zawsze powoływany przez króla do brania udziału w radach krytycznych, decydujących losy Państwa.—

Obiecał on na możliwość utrwalenia egzystencji swojego rodu kapitulacje i przyrzekając udzielania urzędów i rozlicznych dobrodziejstw przyjaciołom Gamarya dla powiększenia głosów na swój pożytek. — Był także pewny że podczas głosowania będzie go popierać większość i niektórzy niezależni deputowani, uradowani z upadku Gamarya i spowodowanego zburzenia dotychczas egzystującej dotąd pomiędzy wojskiem zgody.

Mogły też udać się sprytnemu Strategowi zdziałać daleko więcej, ale Gamarya przewidując niebezpieczeństwo oprzedzenia czas ku temu, do 24 tylko godzin, powołując Strategia do obecnego sejmu, który ma udzielić votum zaufania albo też spowodować nowy przewrót i rozpoczęcie

się nowego kryzysu.

Przy rozpoczęciu posiedzenia Senatu wystąpił z propozycją utworzenia jak najszybciej pomiędzy rozbitemi stronnictwami na mocy której możnaby było ustalić rząd zabezpieczony od niebezpieczeństw przewrotów. ~~na mocy~~

Strakos odpowiadał Senatorowi na czynnik pod tym względem propozycje należycie zwłoczne rozpatrywanie wszelkiego rodzaju kompromisów, ale p. Pop, zakupiony przez Senatora poprzednio, przerwał dalszy ciąg debaty na czynnik uwagę że są one zbyteczne, gdyż należy przedewszystkiem zadecydować czy Izba zachowuje zaufanie do p. Strakosa i sformowanego przez niego rządu.

Prezes zaś Sejmu p. Dombrowski zarządził głosowanie, które wypadło na

niekwestię Strakosch otrzymał on 154 głosów za a 170 przeciw. —

Upadek spowodowany, niekiedy nieuczciwymi głosami, gdyż nowi ministrowie nie brali udziału w głosowaniu, nie zabarpieczył możliwość utworzenia trwałego ministerstwa, co też przewidując z góry proponował p. Janczy kompromis Strakosza przy rozpoczęciu posiedzenia, a dniem przedtem czynił też Król też samo jemu przed Otwarciem przysłuchał. —

Sprawa upadku Strakosza, po upływie 24 godzin czasu, mieli obchodzi jego, gdyż potrafił on i miał za uregulowanym sprytem wykorzystać sytuację na swój osobisty pożytek, posiadając typ-bystrego prezydenta i możliwość gromadzenia pieniędzy. — Ponieważ jest tylko środkiem i pozbawiony cnoty i moralności, więc

posiada wartość od Gwarantyn znanej
jako zbrodniarzu i zdrajcy kraju. —
Posiedzenie Sejmu zostało zawieszone
aż do czasu sformowania się Nowego
Rządu. —

Pomimo tego że p. Stratos zawiesił
w stanie podpułkownika Turna rozszerzającego przywilej posiadania broni
i amunicji takowej, zastępuje go przy
pułkowniku p. Kaskangi, nie potrafił
on ~~wcale~~ zabezpieczyć zewnętrzny stan
Dzisiejsze Sejmu od nagromadzenia się
Tutejszej Gwardyi, która przy opuszczeniu
jego salutowała go radosnemi powitaniami. — Poczciwie działo się z panem
Stratosem który nawzajem się przy
odjeździe na powitanie się nowych bandytów
wszelkich czcze obelgi. —

Dzisiaj przybyła pani Królewska
~~Romanska~~.

do Aten dla odwiedzenia ich córki Elżbiety, żony następcy tronu Grecji Jerzego, niebezpiecznie chorej.—

19go Kwietnia.

Po doznanej porażce poprzedniego p. Stratos udał się do pałacu o godzinie 10½ rano wczoraj dla podania się do dymisji, wyrażając opinię możliwości sformowania się nowego rządu długotrwałego z elementów wyrażających opinie przyjazne dla osoby Króla, w czem porozumiał się już on z Gunarysem i radził Królowi wtedy powierzyć jemu sformowanie nowego rządu koalicyjnego.—

Król nie potrzebował kierować się opinią wyrażaną przez Stratosa, gdyż poprzednio był już [illegible] w tym względzie z Gunarysem.

To też wezwanemu do Pałacu Gunarysowi

jeszcze dnia wczorajszego przed południem została powierzona misja sformowania nowego ministerstwa.—

Od powyższej chwili rozpoczyna się nowy kryzys ministerjalny, podczas którego p. Stratos kontynuuje rządy kraju, parodjując w dwóch ministerstwach: Wojny i Spraw Zagranicznych, układ towarzyski z przebiegu wypadków i przyjacielskich zawiązania stosunków z Gumarydem.— W jednej chwili zostały zapomniane wszelkie obelgi miotane wzajemnie przez nich, zdawało się że braterska miłość Tancrysta i ch mr rozwodnie zawrze.—

To też od wczoraj jeszcze, dla przypodobania się Gumarydowi powrócił Stratos zawiązanego w Tiwbo przeciw policji Gasparyna do kontynuowania

kontynuowania takowej.-

Jednocześnie rozpoczęły obydwaj starania do pomnożenia adeptów do sformowania ministerstwa rządowego z wszystkich grup wschodnich i podrzucenia pomiędzy siebie władzy.-

W chwilach tak krytycznych kiedy Grecja znajduje się zagrożona ruiną, odegrywa się komedja pomiędzy odegrywaną przez Tatrów i smienkiewicz, niecnotych na ten wypadek.-

Niektórzy sądzili że Strutos znalazł odpowiednią chwilę dla zdobycia rehabilitacji zerwania stosunek ze zdrajcą krajem Zunarysem i że wobec zagrożenia do władzy zniszczeniem organizacji faszystowskiej, ukaże znanych zbrodniarzy, którzy zamordowali Fascia i Kawafakę i którzy przy milczeniu rządu

Życie Kundorjotyca i innych. – Okazało się znowu że Toti pozostają nadal Totrem, coraz bardziej postępowym i udoskonalonym długotrwałą praktyką. –

II

Od wczoraj jestem zostałem wiadomem że w przyszłym rządzie koalicyjnym prezydentura takowego zostanie udzielona innej osobie, nie sprzyjającej dotąd tego urzędu, gdyż p. Gumarys oświadczył że w takowym wypadku nie chce ~~[illegible]~~ objąć tego rodzaju funkcji oficjalnie, widząc że że – w każdym razie – rzeczywistym Kierownikiem mającego się uformować rządu on pozostanie nadal. –

21 Maja.

Wolnomyślni z powodu zniesienia Cenzury przez p. Stratosa odważyli się ogłaszać obwieszczenie potrzeby powołania ludności do wyborów, ogłaszać

programatu demokratów a p. Papandreus wystąpił z niewczesnym artykułem, publikowanym przez dwa dni w dzienniku „Patrys", doradzając przepędzenie niezwłoczne z posiadanej władzy wszystkich, dla uratowania ojczyzny od upadku, gdyż potem będzie już za późno. —

Pomimo tak powstańczego wystąpienia skazującego go na zamordowanie, ~~należy~~ pozostał p. Papandreus nie tknięty. Należy też przyznać, na pochwałę p. Stratosa, że nie chce on dozwolić aby za czasów posiadania przezeń władzy miały się dokonywać bezkarnie morderstwa.

Skutkiem czego zmuszeni zostali umiejętnie ich zapał polityczny i opłacani zbiry zamaskowani —

Kapitulacja nowych zwolenników
dla pomnożenia rzędu składającego
się ze zwolenników Zunaryca i Stratosa
wynikła potrzeba pomnożenia liczby
ministrów, dla nadzielenia urzędom
współczesnym osobom i stworzenia nowych
licznych posad. Przepowiadają stworze-
nia 2ch nowych ministerstw, mianowa-
nie wice ministerstw, dotąd nieegzystują-
cych, i widokrzędów niektórych prowin-
cji obdarzonych tytułem ministrów.

Wszystko to narazi Grecję na pomno-
żenie podatków, p. obrabowanie dokona-
nym, przez procenty ~~kontrakty~~ na pożycz-
kę pozyskanej przez ludność monety.

Mało to ich obchodzi wstrzemięźliwość
kiedy chodzi o wydatek potrzebny
dla gruntowniejszego ich ustalenia
się w posiadaniu władzy.

to

p. Busio nie chciał brać udziału w koalicji obecnej wstecznikiów, ~~dla braku udziału ich rządu~~, chociaż zapewnił że udzieli im votum zaufania. Jest to obrzydliwa osoba—

22 Maja.

Po ukończeniu przeprowadzanych pertraktacji pomiędzy Gimnazjum i Stratosem na mocy której został postanowiony sformowanie się nowego rządu pod prezydencją p. Propadaki, byłego ministra Finansów i po podziale ministerstwa pomiędzy pomiędzy stronnikami dwuch większych wstecznych stronnictw, stawili się oni dzisiej po południu u obec króla i złożyli przysięgę.

Od tej chwili zakończył się kryzys i zakończenie rządów p. Stratosa, spływających na rzecz p. Propadaki.

Koniec.—

17.-

Z Saloniki doszła wiadomość jeszcze za czasu rządów Stratosa że oprócz bandy rozbójniczej grasującej w okolicach Kożany (Macedonji) zjawiły się dwie inne złożone z albańczyków.

Wszystkie razem dokonywują rabunek i i ujmają niewolnika.—

We wszystkich prowincjach greckich grasują bandy dezerterów i panowanie pogromu. Bezpieczeństwo nie egzystuje nigdzie.—

Ministerjum Marynarki ogłosiło dzisiaj że działalność aeroplanów w Małej Azji była drastyczną w ostatnich czasach. Bombardowano z powodzeniem tureckie obwarowania i rozproszono koncentracje kemalistów po za Afjon Karahissarem.—

Epoka rządów wstecznych.

Rządy
P. Protopapadakisa.

od dnia 22 Maja 22 do dnia 10go
Września 1922 r.

Zygmunt Miłoszewski

Epoka rządów wstecznych.

RZĄDY
P. PROTOPAPADAKISA.

od dnia 22 Maja aż do dnia 10go Września 1922 r.

Zygmunt Miecko.

Stacja rządowa meteorologiczna.

RZĄDY

P. PROTOPAPADAKISA.

od dnia 22 Maja aż do dnia 10go

Września 1922 r.

P. Protopapadakis.

22 Maja.

Dzisiaj wieczorem złożył przysięgę w obec króla nowy rząd sformowany pod przewodnictwem p. P. Protopapadakisa. Jest on następującym:—

P. Protopapadakis minister bez teki i prezes rady ministerjalnej

D. Gunarys minister sprawiedliwości.

N. Stratos minister spraw wewnętrznych.

N. Teotokis minister Wojny.

G. Baltadżys minister Spraw Zewnętrznych.

A. Argiros minister Agrykultury.

K. Poliżenis minister Wyznowania.

K. Stratigos minister Robot Publicznych

L. Rufos Kanakuzys. Ekonomji Narodowej

M. Teodoridis. Opieki emigrantów.

J. Leonidas minister Marynarki.

E. Ladopulos minister Finansów.

K. Lykurezos, minister Skarbu publicznego.

2.

M. Gudas minister poczty, telegrafów i telefonów.

D. Merkuris minister zabezpieczenia w żywność.

Jeneralni rządcy prowincji i ministrowie bez teki:

S. Stais rządca Macedonji.

Ks. Wozikis rządca Tracji.

J. Karpetopulos rządca Krety.

D. Chadżyskos rządca Epiru.

Z pomiędzy ministrów nie złożyli przysięgi p.p. Wozikis i Gudas z powodu potrzeby dopełnienia pewnych formalności.-

Po złożeniu przysięgi ministrowie mieli oraz udać się dla zajęcia posady w ich ministerstwach, a tamtąd udać się na posiedzenia Sejmu, które wbrew zaprowadzonej-nielegalnie-metody przez Sumerysa miało udzielić im votum zaufania albo odsądzić udzielono zaufanie im

3, przez Króla.—

O godzinie 6ej po południu p. Lombardos oświadomił o stawieniu w obec Sejmu utworzonego ministerjum przez p. Protopapadaki, który ma udzielić sankcję zarządu Krajem przez wotum zaufania.

Pan I. Rallis czyni uwagę że przerywanie udzielenia ministrowi bez tegoż jest przeciwne podstawom konstytucyjnym co wywołuje dłuższe debaty

Pan Ko Togeropulos, były minister oświadcza że nielegalnie ma się przeprowadzać głosowanie dla udzielenia zaufania nowemu ministerstwu, gdyż żaden deputowany nie czynił takiej propozycji.— Będzie to zatamowaniem niepotrzebnem, narażającem na stratę czasu.—

Pomimo tego chciano przeprowadzić zabawkę wymyśloną przez Senatora. — Głosowanie udzieliło 201 głosów przeciwko 30 na pożytek nowego rządu, 24 zaś członków nie głosowało. —

Przed rozpoczęciem posiedzenia Izby było wiadomem że Niemcy ze Strabosem otrzymają większość potrzebną głosów dla utworzenia ich rządu, z skutkiem czego wielka liczba wojowniczych, głosujących przeciwko nowemu utworu koalicyjnemu nie brała udziału w posiedzeniu. — —

Do tąd jest nieznaną kto będzie wice prezesem rządu. —

26. Maja.

Od czasu ustalenia się rządu koalicyjnego, złożonego z niebywałej dotąd liczby ministrów okazało się dobitnie

że nie chodzi mu o ustalenie ~~st~~ rzeczywistości, zapowiadanej przez Stratosa, ale rozprawianie zebranych milionów przez przymusową pożyczkę na cele stronnicze i pomnożenie liczby zwolenników dla przedłużenia ich egzystencji w zarządzie państwa.

Ponieważ przymusowa pożyczka 1½ miljarda w znacznej części została zużyta dla spłacenia ~~tych~~ ~~dat~~ dawnych długów i rozerwania powiązań stronnictwa i nie wystarczy pozostała reszta na dłuższy czas odbudowy trwania krajem i zaopatrywanie wojsk znajdujących się w k. Arji, zachodzi potrzeba powiększyć dochody przez nałożenie nowych podatków i kontrybucji dla ocalenia się od bankructwa.—

Skutkiem tego przeprowadzają się nieustające porozumiewania się ministrów ~~ponuszy~~ o podniesienie podatków Sokuz i publiczności greckiej, jednocześnie przerażonej ~~nałożeniem nowych podatków~~, podozna- niem wielkim ogrubieniu. —

Podówczas gdy w Smirnie i całej Azji Mniejszej ludność przygotowuje się do obrony przeciwko zagrożonej przyszłości zostania wymordowaną do szczętu przez turków, rząd obrony nie dopuszcza dochodzić do Lauteyd wiadomości do Aten. P. Stevjadis

Przytem zarządza Smirnijuściowy rozkazom udzielonym mu zapewnienia cenzury nie dozwalającej kursować wolnomyślnym dziennikom i tyranizuje Smirneńską palestrę. — Dzieją się nieoczekiwane

wypadki w zmianie charakteru;
wolnomyślni obliczali na wielką
wartość tej osoby. –

Okazało się że Iterjadis porozu-
miewa się na wiernego Stróża Kon-
stantego a Papulas na patryotę
współdziałającego w narodowem
wzburzeniu się Mało Azjatów, skore-
mu odmówić pomieszczenia w razie
udzielonego rozkazu opuszczenia
Smirny. — Takie przynależności
krzyża wzięci, powtarzane nawet
przez wpływowe osoby. —

Stał się ciekawy wypadek odmó-
wienia do mojej osoby.

Rząd obcemy udzielił mnie złotej
krzyż orderu imienia Króla Jerzego, za
odmaczenia udzielone pułkownikom i je-
nerałom, za szczególniejsze zasługi. –

To co powinien był uczynić p. Wenizelos zostało dokonane przez rząd który znał dobrze nieprzyjazne moje zapatrywanie, – chcąc zapewne tym sposobem okazać że nie powiązuje się ~~z~~ nieprzyjaciółmi i chce odreperować stronnictwo Wenizelosa, któremu chcąc dogodzić przeniósł generała Trachapaleta i innego oficera znanego pod imieniem Katzera że to oni sporządzili plan zdobycia fortecy Berati i zajęcia miasta Janiny, nie chciał udzielić mnie żadnego odznaczenia, zamiast czego o moich zasługach, znanych publiczności całej Grecji. –

Dziś rozwiązana dekoracja wręczona na ręce ambasadora polskiego p. Jurzykowskiego została mnie

przez nicgo dotychczas. —

Pan Jurystowski, oświadczył mnie że wystarczyła mu jakby stówka, wypowiedziane ministrowi Spraw Zagranicznych p. Baltazzi-mu, ażeby został niezwłocznie udzielony rozkaz dekorowania mojej osoby. —

Pan Jurystowski, opowiadał że Tygrysza czynione pochwały p. Baltazzego o udzieleniu wielkich zasług przemysłu w Grecji, ~~wzbudziły~~ dla niego miał okazję domagać się dla mnie odpowiedniego wynagrodzenia; za co też niezmiernie mu serdecznie podziękowałem. —

W ten sposób obok Virtuti Militari będę mógł umieścić Krzyż grecki Króla Jerzego, przy jakiejś paradzie, jeżeli dożyję. —

28 Maja.

Wczoraj rano odbył się ceremoniał w Pireusie złożenia do trumny kości francuskich marynarzy zamordowanych przez Króla Konstantego dnia 1st Grudnia 1916 roku, które zostały wysłane koleją żelazną do Francji, aźeby spocząć na ich rodzinnej glebie.

Naturalnie że przy spełnieniu tego ceremoniału nie mógł brać udziału rząd grecki ani też adoratorowie Króla Konstantego, wzięli udział tylko wolnomyślni greccy wszelkich odcieni, składając na trumnie wieniec laurowy.

Francuzi też uniknęli wywoływania drażliwej demonstracji, która mogłaby wywołać smutne następstwa, kontentując się odprawieniem żałobnego

nabożeństwa na stacji kolei żelaznej w Pireusie, w którem uczestniczyła kolonia francuzka i wolnomyślni greccy. Przy tej okazji przemówił w sposób odpowiedni ambasador francuzki i przedstawiciel wolnomyślnych. —

Skutkiem podniesienia się wielkiej drożyzny, wszyscy robotnicy podnoszą sobie podzienną zapłatę, a korporacje urzędnicze zagrażają wystrzymaniem strajków w wypadku odmówienia im podniesienia pensji. —

Rząd obecny dotychczas nie czyni nikomu przeszkody, często w niektórych pretensjach tłumu, chcąc zapewne sobie jego przychylność. —

Jednocześnie rząd obecny, widząc że zebrane miljony wkrótce będą rozchwycone przez ich koterję, przygotowuje

12.

się do nałożenia podatków nowych, tłumacząc się że tą razą dotkną jedynie tylko bogatszą klasę, ażeby uspokoić zbuntowaną ludność skutkiem przeciążenia na potrzeby posiadanej papierowej monety — Inny też monety od dawna nie egzystowały, złoto i srebro od dawna się ukryło. Obecnie znika też nikiel i miedź, które mają być zamienione papierową monetą 10 i 20 centymowową —

30 Maja

Podczas wczorajszego posiedzenia Izby deputowanych zgromadzili się przed jego gmachem kolacy oficerowie i żołnierze domagając się zaberpieczenia lepszego ich egzystencji, gdyż w obecnym stanowisku pozostają zamienia wegetowanie, a nie przestan

często, noc, rąk, oczu nie mogą swo-
ją pracą zasłonić trochę oprócz dla
polepszenia sytuacji.-

Chcieli oni wyprowadzić z pomiędzy
siebie deputację na salę posiedzenia
całej oskarżyć rząd obecny o za-
pomnienie ich, podczas gdy byli najbardziej potrzeb-
ni.- W chwili gdy obecnie dokonywane jest rozgrabienie fundu-
szów, brakuje dla nich zabezpieczenie lokalu a często dostatecznej
porcji suchego chleba.-

Pomimo deputacji nie dozwolono stawić się w obec reprezentacji
narodowej; powstał hałas pomiędzy
pokaleczonemi, dla uśmierzenia któ-
rych użyto siły zbrojnej, kolbując
i kłując zastrzeżonych oporzenie

wojskowi bronili się oni jak mogli drewnianą oporą zabezpieczającą brak jednej nogi, albo kijem w pozostałej jednej z rąk, ale zmożeni zostali rozprzestrzenionym. Znaczna liczba zostających energiczny opór zostaje zawleczonym do więzienia i ulega upośledzeniu i poturbowaniu nielitościwemu.

Potoczo na pokaleczonych weteranów kontynuowanej przez dzień cały, wszyscy zostali uwięzieni i mają być rozstrzelani na prowincję.

Postępowanie szkaradne tłumaczone jest tą racją że wszyscy kalecy, z małym wyjątkiem, należą do wolnomyślnych, gdyż wyznawców królewszczyzny nie wypytano na pole bitwy.

Gunarys nie mógł ścierpieć aż-
by wolnomyślni odważali się wys-
tępować z protestacją i dla zapo-
bieżenia powtarzania się tego rodza-
ju demonstracyi, zbeczyło mu się
zgruchotać nawet kalekich i bez-
bronnych.—

Gunarysowi Upótec obojętnem
jest opinia publiczna. Wie on
dobrze że grecy i cudzoziemcy znają
jego moralną wartość, oceniają
przez wszystkich za zasługę od
Sacerno na karę śmierci.—

~~Rzep~~ Protopapadakis jest tylko na-
rzędziem rządzi za Krajem wykonawczem
Gunarys, który się często ze Stra-
tosem, który jest tylko nikczemnikiem.
Niedorost on jszoru do wartości zbrod-
niarza.— H

Ze Smirny zawiadamiają o ~~dokonaniu~~ aresztowaniu prezesa Narodowej Obrony p. Achilesa Lambro mającego udać się na czele Komisji do Europy w celu popierania ~~przyjaźni~~ jedności ze Wolną Grecją krajów zdobytych Małej Azji.

Po zatrzymaniu w więzieniu przez dwa dni Lambro został wysłany na wyspę Naksos.

Podczas aresztu nie dozwolono mu z nikim skomunikować się.—

Wczoraj p. Lambro przywieziony został do Aten a ~~wieczorem~~ z tąd ~~rano~~ miano go wyekspedjować do Naksos.

Postępowanie tak zatrzymanie p. Stergiadesa obraziło ludność Smirneńską przeciwko tego rodzaju tyranji.—

Pan Stratos, jako minister spraw Wewnętrznych, do którego należy kompetencja w rozporządzeniu rozkazowania kary, rozkazał uwolnić p. Lambrosa tymczasowo na wolność, wzywając p. Skrijadesa wśród zawiadomił o powodach skazującego go do na wygnanie, co mogły by uczynić tylko władze wojskowe w czasie wojny.—

Obecnie p. Lambros znajduje się w Atenach, mając obowiązek stawiania się co dzień do biura policji dla udowodnienia swej obecności.—

Arbitralne zachowanie się p. Skrijadesa uważane jest za stwarzanie i popieranie zamiary Gunarysa odnośnie do oproszenia Smyrny i M. Azji z obecności tam wojsk

18.

stosunku do decyzji Wielkich Mocarstw.—

Znajdują się jednak osoby nie chcące obwiniać p. Skerjadesa o zdrajcze knowania w spółce z Gunarysem.

Powiadają oni że Skerjadis uważa możliwem tylko ustalenie się w Smyrnie i Ziemi otaczającej to miasto autonomji na co zezwala Wielkie Mocarstwa. Przez co uniknie się potrzeba prowadzenia wojny, zobowiązuje się rząd grecki do zupełnego wycofania wojsk greckich.—

17go Czerwca.

Toczy się długa dyskusja podczas wczorajszego tajnego posiedzenia Izby w sprawie dokonywanych okropności przez Turków celem wytrzebienia

greckiej ludności w Małej Azji i odrzucenia udziału w komisji mającej być wysłaną przez Wielkie mocarstwa dla sprawdzenia podawanych oskarżeń.

Na posiedzeniu tejże rada zdecydowała ażeby utworzyć tej komisji do sprawdzenia faktów podawanego przez Komitet odnośnie do dokonywanych okrucieństw przez wojska greckie na ludności tureckiej, ażeby prawda została dobitnie sprawdzona.

Liczne przykłady okrutnych mordów zadawanych przez Kemalistów ~~przy~~ na ofiarach skazanych na śmierć masami, były podawane przez licznych członków deputatów parlamentu, ale nikomu z nich nie przyszło na myśl zaprotestować obecnemu rządowi - ażeby dla powstrzymania

2v.

turków w roku zapale i trzeźwości mieszkańców Portu i innych okolic Małej Azji - zastosowano na turkach tegoż rodzaju represje -

Nie czyniono tego rodzaju propozycji p. Gunerypowi - jako wspólnikowi Konstantego w egzekwowaniu niemieckiej polityki - nic odpowiedniego byłoby działać szkodliwie przeciwko Turcji, spaczając działalność rozpoczętą przez Barona Von Sraudersa -

Od dnia kilka chodzi pogłoska o podaniu się do dymisji naczelnika wojsk w Małej Azji, która utracił zapewne względy Gunerypa z powodu wyrażenia wielkiego zakontentowania p. Stratosowi w chwili ustalenia się poprzednich jego rozdziałów -

Nie mogąc dłużej oczekiwać

dotkliwych szykanów Generała zażądał on uwolnienie mu dymisji.—

Obecnie toczy się walka pomiędzy Generałem i Stratosem, chcącym wszelkimi siłami utrzymać przy władzy Generała Papulesa.—

Wiewiadomo na któ w tej sprawie zatrzymuje?

Można byłoby dowiedzieć się daleko więcej gdyby zniesiona przez Stratosa cenzura dzienników nie została w zdubeltowanej sile odnowiona.—

Wszystkie dzienniki są pokiereszowane obrzydliwie.—

Zdaje się pewnak że Generał zwycięży, gdyż chociaż czas upływa p. Sterjadis ze Smirny nie odpowiedział dotąd Ministrowi Spraw Wewnętrznych p. Stratosowi na oficjalne zażądanie

wyjaśnienia powodów dla jakich p. Lambros został skazany na wygnanie na wyspy

~~II~~

Od kilku dni dzienniki gimnazyjskie odwróciły się Tadzie ludność groźbą niegodziwem kłamstwem o postanowionej wyprawie Konstantego z Troji dla zdobycia Konstantynopola i kościoła Św. Zofji. — Srebrowstwo tego rodzaju nie udaje się nadal. — Naród otrzeźwiał się już dostatecznie, a prasa Wolnomyślnicza

Porównawszy tego rodzaju wyprawę do przedsiębranej przez don-Kichota na Wiatraki. —

Ludność Małej Azji przerażona wiadomością ~~majączego~~ powrócenia tarkow znowu do władzy, widząc w tem skazanie chrześcian na rupcie węgpienia, formuję miejscową milicję i gromadzą wielkie ofiary, powierzają często cały dobytek.

Zatrzymana przy niniejszem fotografja przedstawia wieśniaka, który natarowawszy się na powierzony wóz pozą w srebrze i złocie swojej żony razem z nim ofiarował

komisji, zajętej zbieraniem ofiar.—

4 Czerwca.

Długo trwająca walka odnośnie do udzielenia dymisji Jenerała Papulasa pomiędzy Gunarysem i Stratosem zakończyła się kompromisem zawarł tym pomiędzy nimi na mocy którego głównodowodzącym wojsk greckich w Małej Azji został mianowany Jenerał Hadży Anesti, dowodzący w ostatnich czasach dywizją znajdującą się w Tracji; ma on dzisiaj jeszcze odjechać do Smirny.—

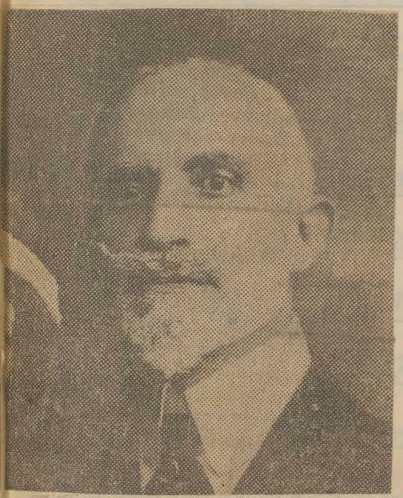

Jenerał Dywizji Chadży Anesti.

W zamian za to ustępstwo Gunarysowi otrzymał Zaimis i jego p. Stratos do

do przepędzenia ze służby policyjnej, zawiązanego już od dawna Gaspara, który pomimo tego pozostawał jej naczelnikiem dotąd pod rozlicznemi pozorami — popierany przez Gunaryusa —

Opinia publiczna opłakuje cios doznany przez Papulesa, który w ostatnim czasie zrozumiał brzeg pozostawania rozsądkiem wstecznych i patrycyckich usposobień spowodowało zwrot jego uczuć na pożytek wolnomyślnych i narodowej obrony. —

Stało się fakt rzadko praktykowany, który dozwolił rehabilitować się osobie takiego stanowiska jakim był Papulas, który dowodził atakiem do pokiereszowania mających kodeks francuskim, których końcem zostały odwiedzone

do Francji i dowodził wyprawami, chociaż nieudatnemi, dla ocalenia Króla Konstantego w chwili zadecydowanej i uskutecznionej jego banicji z Grecji. —

Jednocześnie ciążą się w Atenach z powodu przepędzenia Gasparyna z Aten, wspólnika w dokonywanych morderstwach i prawej ręki Ionnarysa, którem otrzymał urlop kilkoletni dla udania się za granicę. —

W prasie zagranicznej wyrażono mu życzenia szczęśliwej podróży, czyniąc uwagę, ażeby rządy nie powróciły. —

Co się tyczy nominacji Hadżi Anesti ogólnego dowodzącego wojsk greckich w M. Azji, zachodzi obawa że spowoduje on wielki przewrót, narażając

27.

spowodowanie niszczycie, gdyż
uważany jest za wampira, przez osoby
które go bliżej znają.—

Pan Popular nie miał posyłu o
sztuce wojskowej, ale jako stary żoł-
nierz umiał zachować porządek w
wojsku, zostawiając resztę do decyzji
Jeneralnemu Sztabowi.—

II

Wczoraj majęcy imieniny króla Kon-
stantego, obchodzono dzisiaj — dzień nie-
oficjalnym — dla tamtejszego nagromadze-
nia tłumów z zamiarem podniesienia
uroczystości, mającej się dokonać w
katedrze Ateńskiej.

Odbyła się takowa tą razą
z wielkim powodzeniem. Król był
witany przez publiczność sympatycznie;
z powodu krążących wieści że przyjdzie
on Królowi Rumuńskiemu przybyciem tel

dla odwrócenia jego córki chorej, po-
dania się do dymisji a nawet że stwier-
dził już takową udzieleniem własno-
ręcznego podpisu. — Sprzeczono też że w
krótkim czasie spełnią się wypadki za-
dziwiające wszystkich. —

Po wstępie tych wieści — być może
umyślnie rozszerzanych publicznie ska-
zywała wielkie ukontentowanie, gotowa
przebaczyć i zapomnieć popełnione przez
szkody, byleby tylko chciał opuścić Kra-
ków [illegible] prędzej. —

Do powyższych pogłosek przyczyniła
się okoliczność do ich wiarygodności
oficjalnego zjawienia się p. Rufa w
Powyślu, podczas stawienia wieńców na
grobie niezmiernego kołtuna, co dawniej
arcydziecko wszystkiego złego zostało
odstrzelone. — Sędziwo że zmiana [illegible]

usposobku francuzkich przychylnie-
jszych Grecji prowadzi z powodu mającej zostać
odwołać a nastąpić dobrowolnej abdy-
kacji Konstantego.—

Mniemają zdaje się wszystko to jest
zgrabnem bankructwem—

Poderas wczoraj odjechali Ministrowie
Spraw zagranicznych i Wojska p.p. Basta-
dży i Teotokis do Belgradu dla uczestni-
czenia w uroczystościach Imieninowych Króla
Serbskiego.—

8go Czerwca.

Nikomma napaść dokonywuje się obec-
nie przez prasę Gumaryus na osobę
byłego naczelnika wojsk greckich M.
Azji jenerała Papulasa, oskarżając
go za nieudolność i odpowiedzialność
~~doznanej porażki~~ za doznane pobicie

na głowę przez Mustafa Kemala w bitwach pod Sangarją.—

Te same dzienniki głosiły poprzednio o tryumfach, jako wielkiego wodza Populizu w tych bitwach, a dzisiaj przedstawiają go pokiereszowanego na głowę.—

Prasa wolnomyślna czyni uwagę że podobne zachowanie się prasy rządowej - prawdopodobnie - jest czynione w zamiarze pobudzenia Kemalizu do stawienia się bardziej natarczywym i do ostatecznego wykazującego się intencji państw związkowych do popierania w sposób przychylniejszy interesów ludności greckiej w zdobytych krajach M. Azji. z powodu dokonywanych zbrodni przez turków na ludności chrześcijańskiej.

4.53

Prasa Wolnomyślna chce udowodnić że
postępowaniem tego rodzaju rząd
obecny chce przekonać Europę i ludność
grecką że, będąc pobici przez Kemalistów,
nic posiadamy sił do odparcia jego
i zmuszeni jesteśmy ulegnąć naciskom
słabszym zwalczonego, stosując się
do wszelkiego rodzaju żądań, chociażby jak najbardziej ciężkich i
ubliżających.

Rząd Gunaris podejrzywanym jest
przez Wolnomyślnych, że w ten sposób
chce się przygotowywać opinię publiczną
do przyjęcia wszelkiego rodzaju
układów z Kemalistami, chociażby i bardzo ciężkich, które prawdopodobnie
już rozpoczęły się po kryjomu. przeprowadzać

O czem rząd obecny zapomina. —
Stanowi następcy wielkiego Aleksandra,

przeciwający Gordyjski węzeł po raz drugi, chcą dzisiaj zwalać winę na Papaleza, najmniej odpowiedzialnego za tego rodzaju wypadki.

II

Włosi ciemiężą ludność grecką 12 wyspy znajdującej się w ich rękach, chcąc tam ustalić ich panowanie na zawsze. Ludność broni się uparcie, pomimo ciężki ucisk.

Z Wyspy Rodos przeprowadzili biskupa reprezentującego władzę patryarchalną do Konstantynopola.

II

Współnik rządów obcych z Genewy p. Strałów, widząc że p. Stergiadis zapytywany przez niego o powodach skazania p. Lambra na wygnanie do Naksu, nie spieszy się z odpowiedzią, chcąc okazać swoją potęgę ministerialną uwolnił go od dozoru policji, nadzielając prawo

zupełnej swobody. Nie odważył się jednak ukarać Sterjadesa, wydrzyć o poparcie go przez Gumarysa.

Depesza otrzymana z Pery donosi że ze flotą grecką znajdującą się na Czarnem Morzu, bombardowała turecki wzbrojone miasta Armatji; zadając wielkie straty.—

10 Czerwca.

Gumerys za czasów dopuszczenia go do głosowania przez Wenizelisa, podówczas kiedy należało go ukarać za popełnione zbrodnie, ośmielony zapewnieniami mu nietykalności nie tylko chciał intrygą i przez udzielone miljony włościej spaczyć uczciwość głosujących w Grecji, ale zapewnić sobie powodzenie nawet na czas pozmiejony.

Czyniąc liczne pożyczenia zapewnia

dzenie

drowia nowych praw konstytucyjnych,
W liczbie których zawiera się przyznanie udzielenia prawa wotowania kobietom. —

Widział on że przez to wszystkie poparcie tych pretensjonalnych reformatorek znajdujących się w stanach, a tedy obawiać chce on je zadowolić udzielonem przyznaniem. —

Podczas powyższego posiedzenia reprezentacji narodowej toczyły się długie rozprawy względem przedłożonego prawa udzielenia voty kobietom przy wyborach do Sejmu i wszystkich innych, trwonowanie je zupełnie do prawa pozpatrzonych płci męzkiej. —

Nie tylko wolnomyślni znajdujący się na posiedzeniu ale też wielu

należących do stronnictw wstecznych opierali się udzielania votów kobietom, dowodząc że wychowanie ich w Grecji stoi jeszcze na niskim stopniu, gdyż 15% z nich się czytelnie, a prócz tem i mężczyźni ~~w ogóle~~ są niedostatecznie wykształceni ażeby wpływać na wychowanie swoich żon i córek. –

W ich przeszkadzało też Zgromadzeniu do twierdzenia w Izbie że wychowanie kobiet w Grecji jest podniesione do najwyższego stopnia ~~wychowania~~ doskonałości, chcącem z gwałtem skłonić swoich przyjaciół dla poparcia broniącej sprawy. –

Pomimo tego pomyślnego rozwiązku, chociaż większość głosujących o dziesięć votów przypadła na

na jego korzyść, z powodu że według prawa konstytucyjnych nie chodziło, w tak ważnej sprawie, o większość ale o 4/5 ilość wszystkich wotujących.

Sumeryusz, przypisując dziwne niepowodzenie pochodziło z powodu niedbałej [illegible] obecnych na posiedzeniu posłów, zagwarantował sobie powtórzenia wyborów na jednym z przyszłych posiedzeń kiedy nagromadzi ich w wielkim komplecie. —

Powiadają że ma on zamiar, poprzednio przeprowadzić na następującem zebraniu narodowem prawo, znoszące dawne postanowienie konstytucyjne potrzeby 4/5 głosów wotujących, konstytuujące się tylko zwykłą większością, chociaż mało znaczną, jednego tylko głosu, mając nadzieję że w ten sposób

przetarnie upor, uderzeniem prawa obywatelskie kobietom w Grecji.

Podczas ~~mojego~~ wojennego w Grecji ~~pobytu~~ pobytu Pilku obecnych turków, należących do kolegji Junaryan i chcących popierać go we wszelkich kwestjach, głosujących ślepo przeciwne przeciw prawom, znaleźli się w wielkim ambarasie nie chcąc udzielić prawa swoim żonom i odaliskom, uważanym za istoty niższej warstwy albo też niewolnice, którym nie wolno wchodzić w stosunek z mężczyznami i opuszczać bez pozwolenia i przyzwoitej eskorty eunuchów harem. — Takich kobiet jest w Grecji z jaki milion, którym nie udzielić prawa nie stosowne do przepisów Koranu.

Sprawa głosowania kobiet i uregulowania kwestji dotyczącej parlamentu obecnie omyłki w Grecji, w ten czas

Kiedy
Kraj ten znajduje się w nieszczęsnem stanie zupełnego upadku — —

Nie czas byłby zajmować się kwestjami tej ~~które~~ jeżeliby patrjotycznym znajdował się obszerniej rozwinąć, iż bezwzględnie wiążące się współnie z komunizmem nie poruszało zbytecznie struny. —

Mieszkańcy 12 Wysp znajdujących się pod zaborem Włoskim założyli protest w obec Ambasadora Włoch w Atenach P. Montagna przeciwko prześladowaniu ich narodowości, upewniając że nie potrafią tego dokonać gdyż wszyscy pozostaną zawsze wierni swej narodowości. —

11 Czerwca.

Dzisiaj, w rocznicę zdobycia przez turków Konstantynopola a jednocześnie

bohaterskiej śmierci ~~króla~~ Cesarza Konstantego, obchodzono - jak to zwykle odbywało się w Grecji całej - solenne nabożeństwo żałobne w jednym z Kościołów, podczas którego byli obecni Książęta i wszystkie te osoby, które przyczyniły się do pogrzebania w mieście tego ~~Miasta~~ ~~które~~ Zostawiły one już oswobodzonej Stolicy naród grecki nigdy tej ~~opieki~~ opieki mocarstwowej, jaka wtrąciła go nową niewolę wprowadziła. -

Trudno jest obliczyć ~~jak długo~~ jak długo pozostanie w niej poddaństwo, ~~kiedy~~ kiedy Grecy będą mogli uzyskać ~~ich~~ ich posiadania jak wielkiej Stolicy z niemałego państwa przez wszystkich, im tylko prawo mocnie przynależnego. -

Dzisiaj, jakby dla uczczenia ~~tak~~
Rzymscy wyszły wcześnie do świątyni
pod czas obchodu, sprawiając pozwolenie
ich widokiem na pokornych ludzi tam
zebranych — Nie ośmielił się stawić
tam tylko król Konstantyn, z obawy
sprowadzenia kary boskiej albo też
rozdrażnienia cierpliwych —
Ciche przekleństwa tylko dawały się
dosłuchiwać —
Cześć boska dokonała się jednak
ze szczególniejszem przygotowaniem i pa-
radą dnia tego —
Po dokończeniu parady Kościelnej
Wyklęty od dawna ~~Arcybiskup~~ za zdrad-
ność poprzednie ~~xx~~ dokonywania ~~Kościoła~~
kamienowania Trumwiratu, zuchwały, okryty
złotem szaty ~~xx~~ prowadzący najwyższe
insygnia Kościelnej godności wkroczone,

w stronę pałacu. Wiodąc po za sobą
tłum Totrów wyćwiczonych akrobatów
Tym mianowicie zbirów wyćwiczonych
w pościgu wolnonogich a w ozna-
czonych wypadkach dźwigowania mordercką
szli po za nimi liczni falangiści,
zebrani ze wszystkich oddziałów w
jednej masę kilkuset różnego wieku
i stanu, ale wszystkich przejętych
adoracją bożyszcza, dostarczonego
im ze swej dyktatorskiej obfitości dobro-
dziejstwa. Maszerowali to, [Ryczeli]
paradnie [przy wtórze] [orkiestry] [dętej]
[czyli] [uniformowo] [żandarskich] [pieśni]
pokrzepiając wzajem i imponując tłu-
mu, mającego prawo tylko ich admi-
rować i podziwiać —

Gromady te nosiły wielki drogo-
cenny [ubiór] [dudniło] i ich adoracji bodła,

niosły z płatyny i złota artystycznie wykuty order składający się z dwuręcznego Orła, uwieńczonego wawrzynem, zebrane ze wspólnej składki ofiary, którym miało zostać ukoronowane ich bożyszcze.—

Kiedy powyższa [illegible] dotarła do podwoi pałacowych, wyjeżdża Komisarz nadzwyczajny, z Arcybiskupem i Szefem Zarządzenia Rorelem na czele udała się jego wnętrza, gdzie zaczerniony rozkład na olbrzymich przestrzeniach, napełniających trucizną morderczą [illegible] narodzeniu, szkodliwy tam order spoczywający przez Potwora.— Reszta Komisarzy pozostawała na dworze aż do chwili gdy zostanie nasycone wszelkie bóstwo ukoronowaniem na Wielkiego [illegible] ukoronowana

dekoracji.—

Ciekawy dokonał się wypadek: Tutejsze władze Kościelne i Policyjne dostąpiły dostojeństwa udzielania dekoracji Królowi.

II

Minister Włoch zakomunikował o udzieleniu rozkazu kontynuowania działalności floty greckiej na Czarnem morzu dla zapobieżenia przeszkodzeniu dowozu broni i amunicji okrętom tureckim i bolszewickim, a także bombardowaniu miejscowości zbrojnych Mustafa Kemala.—

15 Czerwca.

Zostało zakomunikowane urzędowie że straty zadane przez bombardowanie

Wkroczeń Kemalistów do Samsunu są bez oporu. Mieszkania w których kwaterowały chrześcijanie zostały zniszczone zupełnie.—

Ofiary poniesione w mieście są nieznaczne, gdyż flota grecka bombardowała tylko miejscowości leżące przy brzegu.—

Sprawa udzielenia kobietom prawa głosowania została odroczona na później.—

17 Czerwca.

Z pola bitwy została zakomunikowana następująca wiadomość:

„Dla uratowania dzieci i kobiet greckiej wsi „Jeromda" została nakazana operacja wyzyskowania całej wyprawy od Hodo wybrzeży Menemendry pod wczorajszą datą.

„Wyprawa ta poparta obecnością floty

Odniosła pożądany skutek i dzieci i kobiety zostały oswobodzone.

„Straty nieprzyjaciela ograniczyły się w 7 zabitych i 10 niewolnikach w liczbie których znajduje się jeden oficer. Z nas nikt nic dotąd stracił.

„Naczelnik Armji M. Azji.

J. Hadzyanestis. —

#

Prezes albańskiego rządu zawiadomił rząd grecki o uznaniu Albanji na konferencji Paryskiej mocarstwowem mocarstwom i że Liga Narodów zaliczyła ich Krajów pomiędzy swoich członków w najbliższych przeprowadzi się na radach, prosząc Greczję o zawiązanie oficjalnych stosunków przyjaznych —

Rząd grecki odpowiedział że, uznanie postanowienie porozumienia 30ch Ambasadorów

w Paryżu jako też dwie narodowe za decydujące, pospolicy przestach charakter d'affaire dla utrwalenia stosunków z rządem albańskim.

Pierwszy minister Grecji udzielając powyższej odpowiedzi zastrzegł się co do odnośnie do granic oddzielających Północny Epir od Albanji będzie stosować się do postanowień zapadłych na porozumieniu mającem miejsce w 1913 r, odmawiając wszelkie inne kombinacje, względem których protestowała Grecja w listach z dnia 8 i 24 Listopada 1921 r, jako nie biorąca w nich udziału.

Z powodu czynionych przygotowań do obchodu stoletniej rocznicy spalenia floty tureckiej w porcie Chio przez kapitana Kanarysa

właściciela handlowego statku, który zbawiennie wpłynęło na losy odrodzenia się Grecji, wywiązała się interesująca rozprawa podczas dzisiejszego posiedzenia reprezentacji narodowej, z powodu arbitralnego zachowania się władzy rządowej i króla, z sponiewieraniem praw przynależnych najwyższej władzy narodowej zbawcy tejże, posiadającego moc rozkazywać królowi i stanowić nowe prawa zmazce nawet tytułem obecny zwierzchny w Grecji.

Rozbrzmieniu to nastąpiło z powodu że reprezentacja Król, ministrowie, książęta przygotowywała się dzisiaj do wyjazdu do Chodelha wzięcia udziału w mszy tam

przeprowadzić anachronizm obchodzić bohaterskiego czynu Kanaryjczyka pod datą 19 bieżącego miesiąca, w którem zapomniano o członkach Sejmu i sponiewierano ich uchwałę prawo podróżowania ~~na~~ w 2ej klasie na podrzędnych ekstrakach.

Deputowany z wyspy „Psura" p. Pop, z której pochodził bohater Kanaryjczyk, oburzony na ministra Marynarki która proponowała aby pięciu reprezentantów proponowanych do wzięcia udziału w obchodzie uroczystości chciało kontentować się podróżowaniem drugą klasą, gdyż wszystkie inne miejsca zostały już zaangażowane przez zaproszone oficjalne osoby, zaproszone przez specjalną komisję, odezwał się w sposób następujący:

„Odwołałbóc wojenny statek „Awerof" zawdzięczając jego obecność na Czarnym morzu poczucie nieprzyjacielowi abyśmy się udali na spokojne wody Saronickie dla obchodzenia tam uroczystości. Dowodzi to że bez naszego udziału, co zmusza nas do zaprotestowania. gdyż zapomnieliście że wszelka władza Narodowa skoncentrowana jest w tej sali i jej prawomocność. —

I stworzyliście jakieś komisje, które spoczywają historyczne tradycye grzebią płocha zabawki w których nikt z potomków po bohaterskich przodkach nic wiernie udziału, wiedząc że uroczystość ta została sprofanowana, ja także jako deputat z wyspy Ydry nie udam się dla niej. (oklaski).

Należy zanotować że p. Pop jest przeciwnikiem Wenizelisa, a chociaż liczy się do opozycji, poparł gwałtownie w ostatnich radach Gunaryda.

Przemawiało także opozycyjnie kilku innych wystąpników, ale głosy te wszystkich przebrzmiały bez najmniejszego rezultatu.—

Dnia tegoż jeszcze wieczorem odjechał Król Konstanty ze swoją rodziną i kilku osób ze świty na ~~Hotku~~ Pancerniku „Averów", na którym mogły się mieścić setki gości.—

Bystrzon to dla ukwiecenia lepszego swej monarszej mocy, nie chcąc się ociągać do zwyklych niepotrzebnych stworzeń.—

Zapanowała już wyraźnie moc brutalna, celem zniszczenia przyszłości

konstytucyjnych i ustaleniu gwałtem nieograniczonego monarchizmu, co cały rząd obecny jest w tajemnicy. —

Dziś wieczorem także odjechali na prywatnym statku „Andros" wszyscy ministrowie, za wyjątkiem p.p Protopapadaki i Baltadzego, jako też i inni oficjalnie zaproszeni. —

Żaden z Wolnomyślnych nie wziął udziału w tej ekspedycji Królewskiej dla zabawki i bawienia tłumów, w chwilach upadku kraju i zupełnego rozstroju Grecji.

1 Czerwca.

W nocy z 18 na 19 Czerwca rozpoczęła się zabawka w obec Króla i niegramadzonych widzów wyjątkowych, pra[illegible] bohaterskiej chęci

wielkich obrzędów który poświęcali się na pożytek ojczyzny, przez wstępnych dziadów wysyłających się - wszelkimi środkami - ażeby się zwojować i zponiewierać. -

Nikt z uczciwych nie brał udziału w tej nikczemnej zgrai, gdyż sumienie ich wzdrygało się popełnianej zbrodni. —

Dla większego nacieszenia się i uciszenia bachora spowodowano pożar na rybackim statku, chcąc zniszczyć - obracając w dym - dokonane z narażeniem życia [illegible] bohaterskich manewrów - podpalenie tureckiej floty.

Śmiał się i rycerz potężnym garderobiem rozpasty despota, Cicomyła się zgraja Mołdowskich

Kanary — Z owczesnego obrazu

μὲ τὴν ὁποίαν οἱ ἄλλοι ἐπανηγύριζαν τὰς πράξεις του.» Τέτοιος ἔμεινε μέχρι τέλους τῆς ζωῆς του. Τίποτε δὲν ἐθάμπωσε τὴν θρασίν του. Ἁπλοῦς μέχρις ἀπλοϊκότητος. Μετριόφρων μέχρι τοῦ νὰ δώσῃ τέλος, εἰς τὸν ἀσεβῆ καὶ ἀπειθάρχητον συρφετόν, μέσα εἰς τὸν ὁποῖον ἔζησε, τὸ δικαίωμα νὰ τοῦ διαφιλονεικήσῃ ἀκόμη καὶ τὴν ἀξίαν του! Εἰς μίαν γαλλικὴν ναυτικὴν ἔκθεσιν ὑπάρχουν τὰ ἑξῆς ἀξιοσημείωτα: «Ἡ μετριοφροσύνη καὶ ἡ ἁπλότης τοῦ Ψαριανοῦ ἥρωος ἀπειτέλουν τὴν πλέον κινητὴν ἀντίθεσιν πρὸς τὴν ἀλαζονείαν καὶ τὴν ἀνόητον ἔπαρσιν μερικῶν, οἱ ὁποῖοι, ἐπειδὴ δὲν μποροῦσαν ἢ δὲν τολμοῦσαν νὰ τὸν μιμηθοῦν, δὲν παρέλειπαν καμμίαν εὐκαιρίαν νὰ μὴ τὸν ποτίσουν χολήν.»

⁂

Ἀλλ' αὐτὸς, μετριόφρων καὶ ἁπλοῦς πάντοτε, μὲ μόνα στηρίγματα τὴν τρυφερὰν ἀγάπην πιστῆς συζύγου καὶ παιδιῶν, προχώρησεν εἰς τὸ ἔργον του. Ἂν ὁ κολίαμβος τῆς Χίου ἦτο ἡ πλήρης ἀναστήλωσις τῆς πολεμικῆς ἀξίας τῶν πυρπολικῶν, ἂν ἔσπειρε τρόμον καὶ ἠθικῶς κατέρριψε διὰ παντὸς τὴν δύναμιν τοῦ τουρκικοῦ στόλου, ἡ ἐπιχείρησις τῆς Ἀλεξανδρείας ἀποτελεῖ μίαν σελίδα, ἡ ὁποία δυσώνει τὴν ἑλληνικὴν ἐπανάστασιν μέχρι τῶν ὑψηλοτέρων κορυφῶν τῆς ναυτικῆς στορίας τοῦ κόσμου. Μὲ ἀσήμαντα πλοιάρια διαπλέει τέσσαρα πελάγη, τὸ Αἰγαῖον, τὸ Μυρτῷον, τὸ Κρητικὸν καὶ τὸ Λιβυκὸν, ἰσορριᾷ μόνος εἰς τὸν λιμένα τῆς Ἀλεξανδρείας κ' ἐπιπλέει κατὰ τοῦ αἰγυπτιακοῦ στόλου. Ἂν δὲ τὸ γαλλικὸν πολεμικὸν «Μέλισσα» δὲν τὸν παρημπόδιζε, θὰ τὸν κατέστρεφεν ὁλόκληρον, ὅπως ὁμολογεῖ αὐτὸς ὁ πλοίαρχος Ἀργκούς. «Ἡ δόξα τοῦ Κανάρη, γράφει ὁ Ζυριὲν ντὲ λὰ Γκραβιὲρ, κρίνων, ἀπὸ τεχνικῆς ἀπόψεως, τὴν δρᾶσιν τοῦ ναυτικοῦ τῆς Ἐπαναστάσεως, εἶνε δικαιοτάτη. Ζητοῦμεν διδάγματα ἀπὸ τὰς μάχας ποῦ συνεκροτήθησαν εἰς τὰς ἀντίπεραν ὄχθας τοῦ Ἀτλαντικοῦ. Καὶ ὅ-

Σπέτσαι, Λεωνίδιον, Ἄστρος, Ναύπ

«ΑΤΡΟΜΗΤΟΣ», τὴν, ὥραν 5 μ. μ. κατ' Κέρκυραν, Βρινδήσιον.

«ΑΣΣΟΣ», Τετάρτην, ὥρ. 7 μ. μ. σίαν, Νεάπολιν, Ἁγίαν Πελαγίαν, Γ

ΑΤΜΟΠΛΟΪΑ

ΑΔΕΛΦΩΝ ΠΑΝΤ

Τὸ θαλαμηγὸν «ΕΓΣΤΡ ἀναχωρεῖ τὴν 6ην Ἰουνέ ραν Δευτέραν ὥραν 5 μ. εὐθεῖαν δι' Ἀλεξάνδρειαν

Τὸ θαλαμηγὸν «ΚΑΤΕΡ ναχωρεῖ τὴν 9ην Ἰουνέ ραν Τρίτην μεσημβρίαν ον, Σμύρνην, Μυτιλήνη Κωνσταντινούπολιν.

Πρακτορεῖον: Α. Α. ΖΩΓ τηλέφ. 54.

ΕΘΝΙΚΗ ΑΤΜΟΠΛΟΪΑ ΤΗΣ ΕΛΛ

Τὸ ἀ)π. «MAID OF HYDR Byron Steamship Co. ἀναχωρ Πειραιῶς διὰ Κωνσταντι λιν, Πύργον, Βάρναν, Κ τζαν, Σουλινᾶ, Γαλάζ Βραΐλαν τὴν 16ην Ἰουνέ χόμενον ἐμπορεύματα.

Πληροφορίαι: Πρακτ Ἐθν. Ἀτμοπλοΐας, Ἀκτ λέπη. Τηλέφ. 3-64.

CUNARD LIN

ΚΙΟΥΝΑΡ ΛΑΪΝ

Γραμμὴ Ἑλλάδος - Ἀμερ

Τὸ ταχύπλουν ὑπερωκεάνιον «ΙΤΑΛ ἀναχωρήσει ἐκ Πατρῶν κατ' εὐθεῖαν Υ ΡΚΗΝ τὴν 27 Ἰουνίου, δεχόμενον καὶ ἐμπορεύματα.

Ὁ Γενικὸς Πράκτωρ ΠΑΝΟΣ Δ. ΠΑ ΛΗΣ Πειραιεύς, ὁδὸς Σωτείρας 2,

WHITE STAR LINE

radujące się jego rozkoszowaniem.
— Przez dzień cały w dniu 19 Czerwca kontynuowały się orgie i kurwistwa a w nocy napojeni obficie napojem rozlicznego rodzaju gorzałek powtórzyli wzniecenie pożaru spaleniem innego statku w ofierze dla Baala.—

Płądrowano też po wyspie Chio, profanując glebę, która po oswobodzeniu od turków po raz pierwszy została zelżoną obecnością ohydnych wiarołomców i zdrajców Ojczyzny.—

21 Czerwca

Nie wystarczyła profanacja wyrządzona w Chio; postanowiono urągać się wszelkim świętościom.—

Król z otoczeniem odbywają na pancerniku „Averof" na wyspę „Psarę"

54.

Wylądowawszy tam wczoraj o 8ej z rana, w gronie swoich ministrów i otoczenia, udał się do miejscowości dziś znajdują ruiny domku w którym się urodził bohater Kanaryn, — chcąc bałamucić i odwrócić ludność Bliskiego Wschodu od prawdziwego znaczenia dzisiejszych greckich świąt —

Po dokonaniu tej profanacji, „Averof" odpłynął wczoraj całą eskadrą na Wyspę „Tinos" dla nabożeństwa tam chrześcijańskim świętościom, pod pretekstem złożenia czci znajdującemu się tam cudownemu obrazowi Najświętszej Panny. —

Jeszcze przed laty został sprowadzony powietrzny obraz cudowny do Aten aby uratować znajdującego się w niebezpieczeństwie Króla Konstantego.

Podówczas królowa Zofja, siostra Cesarza Wilhelma, zawiesiła na szyi Matki Boskiej, uproszonej spełnieniu się cudu, ale kiedy król wyzdrowiał skąpa niczka, przechrzona na wiarę grecką, zabrała napowrót powyższe ex-voto. — Wypadek ten wywołał skandal w swoim czasie. —

W czasach jeszcze Wenizelosa, stronnictwo odpływające w kierunku Faleru odnosiło na powrót Ateńskie bożyszcze do jego pałacu, w którym stałe wchodzi jeszcze się ustalił od dziesięciu lat, ażeby kontynuować nadal dokuczliwą tyranię. —

***

Wydeklarował się nowy skandal okradzenia skarbu przez urzędnicze

figury, chcące ~~skorzystać~~ zbogacić się o kilka miljonów z ramowej odlitografowania ~~roku~~ obligacji przymusowej pożyczki.—

Nie wiadomo jeszcze czy operacja ta zostanie ~~uskutecznia~~ uskuteczniona.—

~~#~~

Cenzura wykreśla dowolnie wszystkie artykuły dzienników nieprzyjemne rządowi, chociażby niemające najmniejszego związku z Wiadomościami Wojennymi.—

Katarynki wygrywają z zapałem na cześć Orlego tyrana piosenki, szczególniej w miejscowościach zasiedlanych przez niekrajowców, gdyż z wyjątkiem części miasta nic innego już pokupu dostać nie można.—

Publiczność ~~nie~~ owacyjnie reaguje na

ostrzegać, stawiając wyraźny odpór Totrom, którzy drogą na ten most, od chwili zawarcia rozejmu pościgu mordereckiego. —

Rząd obawia się tylko więzieniem i tygodniowym pościgiem wprowadzeniem do rubrik. Tu w zarządzie Krajem Strategia, spowodowało tego rodzaju ugłaskanie, a także obawa w powstaniu rewolucji. —

23 czerwca

Chociaż grecy posiadali wszelkie prawa międzynarodowe do bombardowania Samsunu, zbrojnej mściwości, gdzie się gromadziły zapasy wojenne Mustafa Kemala, angielscy uważali za potrzebne zabronić tego rodzaju operacji nadal, gdyż tak im się podoba. Udowadnia to

jakiej wartości jest zapewnione przez Guwernera poparcie dyplomatyczne którym - chcąc nie chcąc - będą zmuszeni oprzeć postanowienia.

Uwydatnia się przez to także znaczenie głoszonej wyprawy Orlego syna dla zdobycia Konstantynopola razem ze świątynią Św. Zofji. —

Zaczęły się wyjawiać demonstracje na prowincjach, przybierające groźny charakter.

Z miasteczka Galaksji i jej okolicach donoszą o mającej demonstracji na cześć Wenizelosa w której wzięli udział prawie wszyscy mieszkańcy.

Jednocześnie włościanie i robotnicy z okolic Kardicy (Tessalji) wystąpili w ubiegły miesiąc do demonstracji pod

pod zasłoną czarnych skandalów, wywołujące rozdrażnienie przeciwko rządowi i podważenie przedmiotów pierwszych potrzeb. —

Grozi niebezpieczeństwo, że tego rodzaju rozruchy rozszerzą się na całą przestrzeń Grecji, ułatwiając panowanie Turków. —

Okazuje się #, że deputowani ciała prawodawczego utracili zachowywaną dotychczas kurtuazję wobec władzy wykonawczej, co spowodowuje zastój i niemożliwość zastosowania licznych praw pożądanych przez nich — jak to się okazało względem przyznania głosowania Kobietom, zawsze nie dostatecznej liczbie głosów. —

Często przeprowadzają się

rozprawy w ~~obecnej~~ pustej sali
sali deputowanych, przy obecności
tylko kilkunastu posłów drzemią-
cych, jak to miało miejsce podczas
wczorajszego posiedzenia, kiedy
przeciąg godziny czasu poświę-
cono przegłosowaniu 60 różnych
praw, zużywając po jednej tylko
minucie na każde.

Ale w chwili kiedy rząd chciał
zadecydować natychmiast o pakie-
cie drażliwego prawa w kwestji
agrarnej albo też nad temi
nowemi podatkami, wywołanemi
kwestją niekompletu posłów i
rozwiązywano posiedzenie.

Z tego powodu rząd stanął
przeprowadzić nazajutrz kwestje
i rozwiązać ~~nie~~ Izbę, odkładając

resztę na jesienny Kadenessy.

25 Czerwca.

Zauważona została wielka zmiana w opinji publicznej nie tylko Aten ale też i całej Grecji względem niemożliwości pozostawania nadal niepoprawnemi: Wolnomyśli zaczęli się reorganizować, wykluczając z pomiędzy siebie niedołężnych a pomiędzy wstecznikami wydzielowało się pewnego rodzaju odrodzenie, gdyż wielu z nich spostrzegło się po zaszłych wydarzeniach w błędzie, i chcieć wyrobić poprawę.-

Niektórzy należący do tej kategorji stali się fanatycznemi Wenizelistami, a inni, odrzucając wyrzekający się Gunaryos - jako zdrajcy - chcieli by zachować nietykalność panowania

nadal Króla Konstantego.

Liczba band Tatarskich coraz bardziej się zmniejsza ~~[illegible]~~ tracąc [illegible] dany animusz i wojenckie rozpierzenie się na ulicach, przy pokręcaniu wąsa. —

Prawidłowym jest zniknięcie zmiana na lepsze. —

Zobaczymy. —

II

Tymczasem komitet żydów bój tyczny czyni napaści na sąsiednie domy gdzie grają o kalicę grecką. — Rząd grecki protestował, a wyższe sfery potępiają te podniosłe skandale, ma rozporządzenie energiczniejszy odpór dla przestępców napastników.

II

Milionowe kradzieże wynajdują się coraz inne.

II

Liczba emigrantów coraz bardziej zwiększa.

Z południowej Rosji przywieziono kilkadziesiąt tysięcy greków, których ulokowano tymczasowo na berlińskiej wyspie przy dworcu, a inny na kwarantannie nieopodal od Pireusu na innej wyspie, gdzie smierdzi nosi ich przetrzebia. –

Chodzą pogłoski o strasznym niedozorze tych nieszczęśliwych i zakopywaniu trupów w morzu.

Kilka z nich zostało wyrzucone na okoliczne wybrzeża. –

#

27 Czerwca.

Dzisiejsze posiedzenie Zgromadzenia narodowego obfitowało w wiele ciekawych wypadków. –

Przy rozpoczęciu rozprawy słowi rozchwytania skarbów, dwaj guli się

domagali się ~~o~~ zadecydowania ~~o~~ podziału pomiędzy Tatrami skarżącemi się o doznaniu strat za czasów Wenizelosa.-

Wielu zaś osteerników, wszędzie te wszystkie tego rodzaju żądania za bezpodstawne, chciało całkiem skasować na pożyteczniejszy użytek.

Skutkiem czego nie dadzą się zaprowadzić ugoda i zmuszono do odroczenia tej kwestji na rozprawę w niedalekiej perspektywie, - z niezadowoleniem wielkim Tatarczyków.-

Na dzisiejszem też posiedzeniu zostanie podniesioną kwestja o niepatryotycznem zachowaniu się Jeneralnego Komisarza Smirny p. Stefjadesa, podniesiona przez wolnomyślnego deputata p. Wasilakakę, z powodu dokonanego

pozarem
pośrednictwa na p. Lambro, wydelegowanego reprezentanta Mało-Azjatów, mającego udać się do Europy razem z dwoma innemi członkami w obronie ich interesów, którego p. Stergiadis zaaresztować i skazać na wygnanie na wyspę Naksos.

Pan Vasilakakis oskarża, kontrolując postępek urzędnika Stergiadesa, o działanie na pożytek turków, spełniając obowiązek mu służbowy. —

Bronią go Protopapadakis, Argiropulos i Gunaropulos — czyniąc uwagę że dotychczas był on stanowczy przez Wołnomyślnych. —

Następnie p. Vasilakakis podnosi kwestję dotyczącą ministra Spraw Wewnętrznych p. Stratosa, któremu Stergiadis nie odpowiedział na zapytanie o powody wypłynięcia na wygnanie

p. Lambro.—

Minister Stratos, w odpowiedzi swej, pomija że zapóźnienie się Steriadesa w zażądanej odpowiedzi, ~~[illegible]~~ spowodowała uwolnienie na wolność p. Lambrasso.—

Następnie dowiedziałem się prywatnie p. Stratos następującej tajemnicy jaka też komunikuje narodowemu Zebraniu:

„Lambro wskazał potrzebę Steriadisowi stawienia się ~~[illegible]~~ na czele ruchu Małej Azji, skutkiem prozby Wenizelisa.—

„Udzielam jednocześnie do waszej wiadomości coś innego: że p. Lambro, zgodze że kierujemy się chęcią zbadania działalności Steriadesa w Małej Azji, zażądał odbioru udzielenia mu paszportu na wyjazd do Londynu, co naturalnie zostało mu odmówione—

Z powyższego został wydedukowanem że p. Stevjadis jest Wielkim Mistrzem Gminy i spółki. —

#

28 Czerwca.

Ponieważ wolnomyślność w jej prasie upewniała że jest stronnictwem wrogiem To się w potężnej stolicy, gminnej prasie organ „Katimerini" ogłasza co następuje: „Znajdujemy się obecnie zmuszeni do potrzeby samoobrony, kiedy wszelkie środki użyte do tego powinnie być uważane za dobre i słuszne.

„Jeżeli stanicie się Wielkim to wasz przeznaczeniem. —

W ten sposób Rząd obecny otwarcie wyraźnie że gotów jest użyć do pomocy mocy, pozostałe na dal Zbrodniczym. —

#

~~88~~ 67

Dzisiaj odbyła się rada koronna pod przewodnictwem Króla i przybyłego do Paryża ojca dowódcy Generała Hedży Aresti — Postanowienia rady odbywane są w sekrecie —

W Amfivie miała miejsce demonstracja przedsięwzięta przez kobiety dla zaprotestowania przeciwko dwuletniej, nakazanej przez ich rodziny na dorastanie głodu — Wystąpiły one groźnymi okrzykami skarżąc się i żądając ukarania sytuacji —

Żandarmeria konna przez prefekturę rozpędziła kolejną kilkanaście kobiety i przyczyniła uszkodzenia —

Dalszy ciąg kroniki spisywany podczas mojej podróży w Polsce z dziennika greckich i Cistów przesyłanych przez moich synów.-

2go Lipca.

Dziś odbył się sąd na oskarżonego redaktora „Ekspresu Wiedeńskiego" p. Lambraki przed sądem kryminalnym w Lamji za ogłoszenie artykułu o popełnianiu nadużyć przez organa rządowe w rozrywaniu papierowych funduszów narodowych.-

Oskarżenie to opierało się na na ~~pod~~ udzielonych informacjach przez ministra finansów p. Kadopala, na jakie odwoływał się oskarżony; pomimo tego skład sądu - ulegający rozkazom rządowym - skazał redaktora na trzy miesiące więzienia.-

Pomimo rekursów oczywistych przez

obrońców, były one odrzucone, aźeby zawłec niezwłocznie p. Lambraki do więzienia, jedynie ze względów że był on Wolnomyślnym.—

Z tego można przewidywać że rezultat sądów mających się rozpocząć jutro także w Łamji na oskarżonych Wolnomyślnych za ich wystąpienie za sad demokratycznych.

Komitadżydzi III bórgarscy czynią napady nieustanne na wszelkie pozycje nadgraniczne Macedonji.—

~~20 Lipca~~. 31 sierpca

Zostało postanowionem przez Prokuratora mającego brać udział w sądzie przeciwko oskarżonym za demokratyczną propagandę i wystąpienie ~~zasad~~ demokratycznych zasad, ażeby ~~zostali~~ zostali wykluczeni z uczestnictwa w rozprawie

tym radzaśo zapatrywaniu dla wyjaśnienia jednolitości w zarządzeniach dotyczących.-

Chęć pogwałcenia zasad sprawiedliwości jest widoczną.

Rząd mający zarządzić oskarżonych domagał się stronnictwa wolnomyślnych, wyznaczonej do rozpoczęcia posiedzenia o godzinie 9½ rano, składa się z następujących osób: Jeruklarys prokurator, Hadżyandreu prezydent, Nikodimos i Andreas sędziowie.

Świadkowie oskarżenia 15 narysowują się następnie: Kafkanis, Zgurdalis, Dionisiadis i Skandalakis.

Z ziemby świadków obrony przybyli do Samji następujący: Dimidis, Chrysowergis, Zawiciānos, Jānios, Sofulis, Karapanos, Tells Kutupis. -

Obrońcami oskarżonych są: Papandreu, Wasilija, Farandatos, Papahadżis, Kremezis, Sterjopulos i Triandafilakos.-

Stosownie do wyżej wzmiankowanego wezwania oskarżeni stawili się do sali sądowej o godzinie 8½ z rana.

50 żandarmów służbę wejściową do sali sądowej, inni są rozproszeni po sali sądowej.-

Izba znajduje się przepełniona ciekawą publicznością i licznie nagromadzonemi tłumami dla obrażania oskarżonych i ich obrońców. Co się niemiłosiernie powtarza.- Czas upływa a nikt z sędziów nie zjawia się na sali.-

Skutkiem czego jeden z obrońców oskarżonych oświadcza znajdującemu się na sali sekretarzowi sądu kryminalnego, że o godzinie dziesiątej, że będzie

wezwani stawienia się do sądu w gmachu 8ej i widząc nieobecność sędziów po dwunastem ich oczekiwaniu, opuszczają sale jak oskarżeni jako też ich obrońcy. Co też zostało ustalone protokułem.

Okazało się że rozpoznanie ~~[illegible]~~ arzędu Sądowego na izbie kryminalnej spowodowane było oczekiwaniem odpowiedzi Aresz-Pagu z Aken na zaniesiony rekurs obrońców oskarżonych tychże aby niektórzy z sędziów zostali wykluczeni.-

Zaledwie o 12½ po południu odpowiedź ta, odrzucająca rekurs nadeszła i posłaniec zjawił się na sali posiedzeń sędziowi.

Rozpoczyna się posiedzenie.- Zostają wywołane imiona nieobecnych oskarżonych, ~~co wywołuje~~ co spowodowało gmach nie opuszczony Prokuratora.- Proponuje

on wprowadzenia ich gwałtem, unice-
stwiając prawo rozporządzenia swobody, z skut-
kiem zaprzestania na ten przyszły kwar-
ty, i wstrzymania wszystkich do wię-
zienia. Propozycja ta została przy-
jęta przez Sędziów.

Prokurator podczas swojego
przemówienia nie omieszkał obrażać
w słowach niestosownych do jego urzę-
du całe stronnictwo wolnomyślących
rozsyłając się w pasji gwałtownej. —

Oskarżeni zostają ujęci i umieszcze-
ni w więzieniu. Prokurator i członkowie
Sądu są ochraniani stronnictwa
wstecznikowy, współdziałające z wolnej
rządu Cesarzewicza i Króla Konstantego.

Nie jest to sąd nad przestępcami

Po południu rozpoczyna się posie-
dzenie o 5ej godzinie. — Obrońcy,

bezpruwne zarządzenie uwięzienia oskarżonych, mających prawo stawić się albo nie w obce Sądy, ~~stan~~ Żąda ich uwolnienia i zaprzestania czynności stawienia ich ~~przed~~ przed Sądem. Domaga się on przynajmniej o zawieszenie sądu aż do czasu kiedy oskarżeni Sami stawić się dobrowolnie.

Prokurator odpiera to żądanie, nie dozwalając ostatecznym powrotu do Więzienia.

Strony obrońca Sądu aby zostało zarządzone pośredzenie z powodu że oskarżeni zamierzają rekurs do Sądu-Pracy w Atenach Żądając o poprzedniony czynności ich uwięzienia.

Sąd odrzuca wszelkie instancje i Sąd rozpoczyna działalność przez wywołanie imion oskarżonych.

Obrońcy usprawiedliwiają nieobecność [illegible] którzy nie zostali [illegible] żądając zawieszenia

posiedzenia, ale i to żądanie zostaje odrzucone.—

Biorą udział w obronie p.p. Wasilija, Papandreu i Triandafilakos, żądając zaroczenia posiedzenia.—

Odpowiada im prokurator Gavakeras, powtarzając nowy wybuch obelżywości przeciwko stronnictwu wolnomyślnych.— Na sali posiedzeń odbywają się owacje, przez naprowadzonych tłumów, przeciwko oskarżonym wolnomyślnym w których biorą czynny udział funkcjonariusze; w ten sposób przez nich zastraszeni i naprowadzeni na polecenie oskarżenia Kutsamanis, okładany pięściami przez tych obrońców za zmiarkowanie czynienia uwagi na czynione nadużycia.— W dniu [illegible] obrońcy.—

Sąd odrzuca żądanie [illegible]

Skutkiem czego wywołane zostały nie-
[illegible]

[illegible]

Nie obecnemi byli ich obrońcy
ani też świadki obrony.

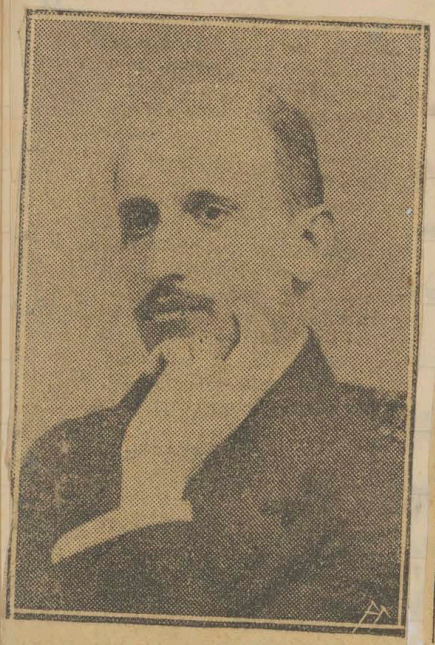

Α. ΠΑΠΑΝΑΣΤΑΣΙΟΥ

Θ. ΠΕΤΜΕΖΑΣ

Γ. ΒΗΛΑΡΑΣ

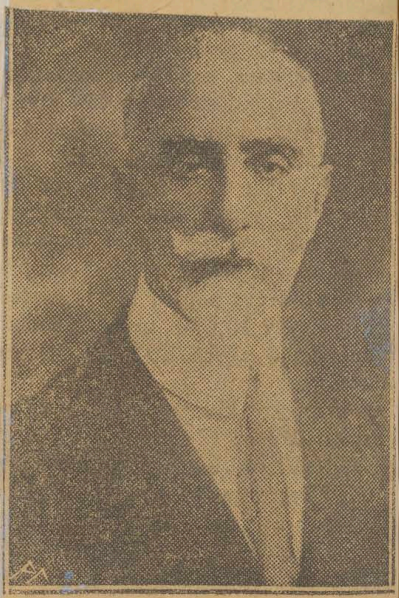

Κ. ΜΕΛΑΣ

NERO

Dziś [illegible] świadków

[illegible] adwokat z

[illegible] po polsku

[illegible] niewinnie ale

[illegible] p. Papendrew

Π. ΚΑΡΑΠΑΝΟΣ

Δ. ΠΑΖΗΣ

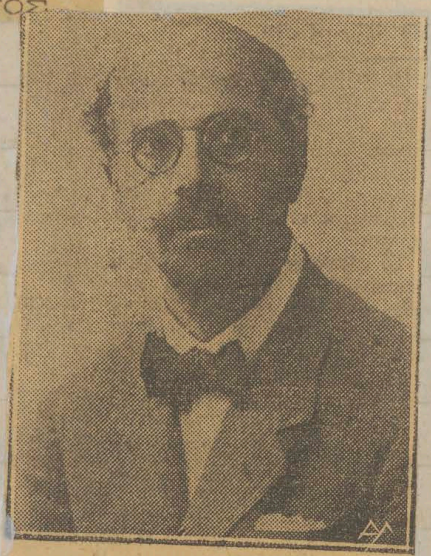

Σ. ΘΕΟΔΩΡΟΠΟΥΛΟΣ

znany z purytańskiej moralności
i przez całą Grecję szanowany
prokurator pomaga oskarżycielowi w
niecnych obelgach na wolnomyślnych i
Papaudreu, którego najbardziej obawiają się
Tobry, aż nareszcie zniecierpliwiony
przez stałe ogłupiewiczenie Latja
nowi, nie z powodów zniewagi się
nad oskarżonemi ale ze straty przepadłej
straty czasu dla przedniego ich
zasądzenia.—

Pierwszorzędny prokurator trwał
przez 2 godziny, na mające związku z
oskarżeniem.— Chciał on udowodnić że
chciano zdjąć z osoby Króla, aby uspokoić
lepiej ich zasądzenia tych na najcięższy karę.—
Sędziów przysięgłych
Paoreu [illegible] zawiesiony na dzień
jutrzejszy na 8 godzinę rano.—

Podczas dzisiejszej [illegible] oskarżonych,

p. Papanastasjou, były minister Robót Publicznych za czasów rządów Wenizelosa, bronił się wspaniale, jakoteż p. Petmeza, zwierzchnika przez wszystkich, profesora archeologii.

Obrona p. Karapanosa wykazuje że występował on co obronie Epiru, skazanego przez Króla i Rządy obcego na zatracenie w rękach Albańskich i Tureckich, po raz powtórny.

Pan Politis odzywał się wyśmiewał a obronie zagrożonej ojczyzny, nie mając zamiaru brać Konstantemu.—

II

W Lamji zostały popalone gwałtem na ~~osobach~~ tutejszym urzędzie telegrafu, za pomocą 2 oskarżonemi, przez policjantów jako też p. Liwanosa, dozorcy, za ~~tekstem~~ tegoż urzędu przeskrypsion. Obydwaj Zostali pobici niemiłosiernie

5te Lipca.

Podczas dzisiejszego posiedzenia sądu kontynuowała się obrona oskarżonych.—

Pan Melas niepotrzebnie się rozmiłał chcąc udowodnić że nie chciał ubliżyć Królowi podpisując akt na mocy którego wzywano potrzebę usunięcia go od tronu.— W ten sposób zbłaźnił się w oczach innych kolegjów.—

Obrona p.p Wilara i Karapanosa była dziecinną, oskarżali oni dokonaną zbrodnię oddania Epiru Albanom co musiało ich do wystąpienia wykazującego potrzebę usunięcia Króla od tronu, dla uratowania Grecji od upadku.

Dobrze też broniła się p. Statopulos, p. Teodoropulos i w kilku słowach p. Petmezas.—

Znakomitą była po raz drugi wypowiedziana obrona p. Papanastasiju, który wykazał że prokurator występował nie w roli sędziego ale reprezentanta Stronnictwa, dążącego zgnieść wielu myślnych demokratów, — aby ustalić gwałty zbrodnicze dokonywane wczoraj i wszędzie, dla ustalenia władzy królewskiej Konstantego, usunięcie którego jest koniecznem dla ocalenia Grecji od upadku i zaniedbania stosunku z Aktandą, co wypowiedzianem zostało w naszym demokratycznym manifeście. Nareszcie, powiada on, nam o zdrowiu osoby Konstantego ale do zniesienia jego dynastji i do oswobodzenia narodu z niezbędnej tego potrzebie.

Uczynienie Króla naczelnikiem band Stronnictwa, zwalczyć odpowiedzialny

ciężka na rządzie na niego.—

W obec Grecji nie mają znaczenia żadne osobistości.—

Mowa Papanastasjou, wykazała wielką wartość jego wzniosłych poglądów i męża nie umiejącego obawiać prawdy w kawiarni.—

Nie obawia się on kary, wiedząc że jest sprawiedliwem i niewinnym.

Po przemówieniu p. Papanastasjou odroczono posiedzenie na dzień jutrzejszy.— #

Od czasu rozpoczęcia się sądu przeciwko demokratom, uciekły wszystkie inne kwestie, publiczność gnuśnieje i prasa opisuje jej tylko jest zajęta.

6 Lipca.

Podczas wczorajszego posiedzenia prokurator p. Terakaris znalazł

okazje wystrzykiwać na rzecz Kajzera kierującego narodem którego chociaż pokonany pozostaje być admirowany.-

Na co obrońca p. Papandreu, przerywając mu, powiada: „Otóż podkreślamy jest Germania która uwielbia gwałt zawsze gwałcać wszelkie prawa. „Jest ona ozdobą tylko w Grecji".-

II

Podczas dzisiejszego posiedzenia przemawiał obrońca p. Papandreu, skończywszy z podziwem; mowa jego wykazywała niekaralność dokonywaną przez obecnych tyranów depczących wszelkie prawa.-

Przytoczę tu tylko niektóre ustępki, mające zamiar streścić potem jej obszerniej.-

Zgrzeszyłaby cnota, powiada on,

Kiedy prywatne interesa Króla przeważały ponad ogólnemi, gdyż w epoce feudalizmu ~~gdy~~ ludność i ziemia były własnością jego.

Po upadku rzeczpospolitej Królowie przestali zostawać jego właścicielami, stając się tylko stróżami uprawnienia praw wolnościowych narodu.—

Ponad tronem mieści się Ojczyzna i w wypadku kiedy jej interesa wymagają powinien takowy poświęcić się na ołtarzu ogólnego pożytku.—

Na zakończenie wygłosił p. Papandreu dobitnie, w obec wzruszonych słuchaczy: „Ludowy Sąd Ławy posiada szlachetną powierzchność.— Nie chcijcie stawać się liberalnych poglądów. „Ludność Ławy nie pozwala stawy

Piłata. Powstrzymajcie pasję. — Niech
aj decyzja wasza przyniesie zaszczyt dla miasta Kanji i cześć dla
Grecji. — W poszukiwaniu rozstrzygającej zwycięstwy walk politycznych niech
aj decyzja wasza stanie się bramą chwalebną zwiastującą ~~ustalenie~~ ustalenie
się pokoju i zbratania. XX

Nie zapomnijcie że historja wy
sądzi o was. —

Potem w nocy, po zapadłej decyzji sądowej przysięgłych, proces
Sądu Kryminalnego ogłosił wyrok
na mocy którego p.p. Aleksander
Papanastasjau, J. Witaras, K. Mela,
S. Teodoropulos, P. Karapanos, T. Petmezas zostali skazani na 3 lata
więzienia, p.p. Timas Statopulos wy
-ny redaktor „Patrydy" i Papandreopulos

redaktor dziennika Petrauskiego. Nowopowstali uwolnieni.—

Skazanych zaaresztowano do wyjaśnienia.

II

Od dawna rozpoczęte porozumiewania pojęcia głównych ministrów, pomiędzy sobą a także z królem i komendantem Smirny i Konstantynopola p. p Sterjadisem i Tryjandafilaksi, kontynuują się nadal, będąc zachowywane zawsze w sekrecie dla publiczności.—

II

Kilku wyższych oficerów podało się do dymisji albo do zawieszenia służby po usunięciu od władzy Jenerała Papulisa w M. Azji.— Nie można oni mieć wpływu na działania nowego głównodowodzącego Jenerała Hadzy-Anesti.

Wysyłają na front ciągle wszystkich

Wolnomyślnych, chociażby ~~autor~~ byli oni znakomitemi autorytetami, skoro nadchodzi czas do rozporządzenia ich służby, podówczas gdy wszyscy - należący do administracyi rządowych i króla, ustępują braki Ateńskie. —

Prasa rządowa rzuca się ostrzegając na Wolnomyślnych i Wenizelosa, oskarżając pierwszych i ubolewając że drugi nie został jeszcze zgładzony z oblicza świata. —

7 lipca (Piątek).

Dzisiaj rano, po przepędzeniu nocy w więzieniu Lamii, skazani demokraci zostali wysłani koleją żelazną do Aten, bogate witani po drodze przez ludność nagromadzoną na stacjach.

W Atenach, do których przybyli po nocy nagromadzeni wybitni wolnomyśl-

okoto typiem zostali przebaczeni
do ich powitania.—

Skazanych powierzono tylko
drugiej sekretnie w powrocie do
więzienia znajdującego się pod
kropolem, gdzie oczekiwały ich nowe
tłumy nagromadzone przyjaciół i
wolnomyślnych.—

Zbrodnia dokonana przez rząd
w zorganizowaniu ich zabójstwa,
wywołała rozbrojenie opinji pu-
blicznej, jakie przyspieszy jego upa-
dek.—

Od dawna przeprowadzone pe-
traktacje naczelników obecnego rządu
z komisarzami Smirny i Konstantynopola
spowodowały decyzję do udzielenia
dozwolenia wyjazdu udziału oficerom
Narodowej Obrony w wojskowej sztuce Małej

Azji.—

8. Lipca.

Przez cały dzień trwały demonstracyjne odwiedziny uwięzionych wolnomyślnych, cegp dowodziły licznie nagromadzone przy nim powozy i automobile.—

11 lipca.

Kontynuje się nadal pielgrzymki odwiedzania w więzieniu demokratów ze wszystkich klas społeczeństwa, a także robotniczych.— Liczne też depesze gratulacyjne dochodzą z prowincji.— Nie brakuje w liczbie przesyłanych podarków: sztuczne kwiaty dla ich uczczenia.

W wszystkich prowincjach Grecji zawiązują się olbrzymie związki wolnomyślnych, widząc potrzebę lepszego

ich zorganizowania. – Szczegółowe
wtnego charakteru takowa pozbrała
w Salonice i Patrasie.

Związek zaś Ateńskich demokratów,
znajdujący się pod zarządem p.p. Araworidi-
nosa, Janja, Dwiny, Zorba (deputat), Teo-
Tsyftaj-deputat), Korgiha, S. Melasa, Bokas-
basy (deputat) i Papandreca, ogłosił nas-
tępujący okólnik pod datą dnia
wczorajszego: „I po nieskonstytu-
cyjnem rozwiązaniu wykonawczej
Komisji, Związek Demokratyczny,
zawiadamia że będzie kontynuować
walkę, odczuwając że prawda znaj-
duje się po jego stronie i że kraj popiera
zgy demokratyczne zasady, stanie tą
prędko stróżem swobody poglądów. –
„Tymczasowa Komisja, oświad-
cza jednocześnie że została wezwana

demokratycznego Związku narodowania aby określić środki do kontynuowania demokratycznej obrony dla ocalenia kraju od katastrofy i ocalenia zasłużonych kolegów. —

Przy dużych dniami i porannej zorzy zostały ujęte cudzoziemskie statki przepełnione kontrabandą wojenną na pokładach Mustafa Kemalach.

Oficerowie marynarki wojennej angielskiej, wiedząc że przez tem tego rodzaju kontrabandy kryto dozwolone, zaopatrywali ~~zajęty~~ rząd tureckiego jak mają postępować w obecnem położeniu.

Okazało się że jeden ze statków pomiędzy tych „Artur Sirena" był angielskim, którym skutkiem odmiennego pozwolenia angielskiego rządu został oprowadzony z kontrabandy w Pireusie. —

Drugi statek był włoskim, któremu udało się wyekspedować kontrabandę tytoniu na wybrzeżach Małej Azji i uciec do Smirny, gdzie można dokonać badania —

Ciekawym jest zwrot w postępowaniu rządu Angielskiego, pozostającym dotąd obojętnym na dokonywany proceder przez francuzów i włochów zmuszających greków do zwrotu wyżej kontrabandy ~~do~~ i do wynagrodzenia ich za stratę czasu przez to poniesionego.

Poczynający się nowiny udzielają dziennikarze Angielscy odnośnie do oświadczenia Lloyd Georga że: Anglja jako mocarstwo zobowiązanym jest zagwarantować sobie przyjazny stosunek z innemi mocarstwami jakiemi są Włochy i Grecja —

Ten się tłómaczy dozwolone prawo

dokonywania rabizji Grekom.—
Lord Elgin miał także upoważnienie
na Egipcie móc dowolnie dzieła sztuki
oswobodzone popiołu pod barbarzyńską
niewolą turków.—

15. Lipca.

Podczas wczorajszego posiedzenia
Izby narodowego zebrania rozegrały się
sceny bezczelnego występienia
znanego znanego wichrzyciela Kinja,
przy pomocy drugiego nikczemnika
deputowanego Bazdeki, rzucającego.
się na p. Lorba, przemawiającego do
sejmu, którego mowa im się nie
dopadała do gustu.— Chcieli oni
zrzucić oratora z trybuny; rzucili
się na niego podnosząc krzyki: „jesteś
wam znany z podpisu na manifes-
cie demokratów, i chcą go uderzyć.—

Były minister Rallis podsyca walkę, dopomagany przez zbydlęciałych wsteczników Chadzińską i Panagą Panajotopalesa bohatera z miasteczka Egion.—

Kilku wolnomyślnych, widząc że przeciwko nikomu się obronić od brutalnej napaści odmówiają mu pomocy odtrącając zapoconych.—

Dla ustalenia zaś porządku, porządku zostało zawieszone na kilka minut.—

Wsteczniki nie umieli powstrzymać się w ich pasji widząc że opinia publiczna popiera demokratów i że zbliża się chwila do ich upadku.

Stronnictwo Wolnomyślnych wystąpiło z opublikowaniem protestu przeciwko zajściu siedmiu wybitnych demokratów, opatrzone setkami podpisów, o

którym usiłowano się że się zgodno z ich zapatrywaniem się zupełnie.—
W proteście tym wykazuje że zaprowadzenie sądów demokratycznie Ustawa konstytucyjne zagwarantowane prawo wolności wyrażania zapatrywań politycznych i przeprowadzania opozycji, przez co zniknięty zostałby postęp cywilizacyjny kraju.

Potrzeba wolnomyślności gdyż decyzja sądu Ligi narodów na zaliczenie Grecji do krajów środziemnomorskich gdzie panuje niemowlęctwo zapatrywania się wszelkie do tronu.——

Protestom tym chcę przedstawić że liczba wolnomyślnych tak jest wielka że niemożebny jest ich pomieszczenia w więzieniach, jeżeliby chciano ich zamknąć także i że 90% ludności greckiej,

co najmniej popiera ich opinię. —

Okazuje się że Anglja chciała poprzeć prawo dokonywania rewizji statków cudzoziemskich i konfiskowania wyłęj kontrabandy, na co nie zgodziła się Francja. —

Sprawa ta została zmitygowaniem tej kwestji na mocy której uchylono prawo uznawania statków przewożących kontrabandę wojenną dla tureckich, zobowiązując ich aźeby takowe skierowywano do jej portów nie do Pireusu ale na wyspę Kion. —

Zauważonym został zwrot opinji niektórych wpływowych organów, które zaczynają zmieniać dotychczasowe zapatrywania i przestają atakować

Wolnomyślnych.—

Depesze telegraficzne dochodzą ze wszystkich naszych miast greckich dla uczczenia Wolnomyślnych.—

W Sparcie zaś i w Argyniach, gdzie ludność cała popierała wstecznictwo, organizuje się obecnie centra wolnomyślnych, fanatycznie usposobionych do zaprowadzenia niepodległych rządów Wenizelosa.—

Ogólne zebranie się związku Wolnomyślnych Pireusu protestuje przeciwko rządowym metodom zastosowanym przeciwko demokratom w Larnji, które wykazują wyraźnie starania się do zaprowadzenia w Grecji wolnodenerskich poglądów.—

Wystąpienie Wolnomyślnych Pireusu, wielkiego miasta obok Aten

posiada wielkie znaczenie, zapowiadając upadek zastosowanego dotąd gwałtu przez rządy Cesarstwa —

18 Lipca.

Rząd obecny, szczególniej zaś Cesarzyna w związku z pałacem i wiernemi im w zbrodniczych pomysłach wojskowi nie mogli zresztą dłużej uwidaczniającego się coraz dobitniej odrazy wołu mu społeczeństwa do protestowania przeciwko zasępieniu demokratycznych reprezentantów i stronnictwa wolnomyślnych. —

Pozawczoraj Wiceprokurator Królewski udzielił rozporządzenia ażeby nie dozwolono nadal dopuszczać odwiedzających więźniów demokratycznych do dozwolonego z nimi obcowania na obszernym dziedzińcu, ale tylko z po za żelaznej kraty oddzielającej przy drzwiach, przy asystencji

Strażnika i policji. — W ten że sposób mają się z więźniami porozumiewać ich adwokaci.

Zabroniono też udzielać do pewnego działu przesyłanych obiadów i kolacyj siedmi skazanym, nie posiadającym prawa do komunikowania się dowolnego ze sobą. — Z przesyłanych pojedyńczo pokarmów, wyłączonym jest prawo przepuszczania do więzienia dennych potraw, deserów i owoców. —

Tak srogiej metody nie zastosują nawet do zasadzonych kryminalistów. —

Ale nie na tem ograniczyły się środki zastosowane do uśmierzenia wzburzonej opinji narodu chcącego zmusić rząd do zmienienia represyjnego berłowia. —

Od wczoraj rozpoczęły się napaści ochrystych z krótkiego lataryu epistratów i falangistów Gunarysa, przez uzgodniony atak na jedno z centrów wolnomyślicieli znajdujące się w najbardziej zaludnionej części Aten, gdzie odbywało się ich posiedzenie.—

Uzbrojeni w maczugi wpadli do sali posiedzeń mając na czele sekretarza partykularnego ministra robót publicznych p. Georgaki, rozpoczęli bicie we wszystkich salach.—

Zebrani zaś na posiedzenia ewakuowali się, zostali przepędzeni przez nich z ogromem.— Pozwolono pozostawać w nim dyrekcji Zarządu Miejskiego z p.p. Valala, Kirello i Kalmako, a także stróżu lokalu Kokinakisa.—

Podówczas zjawił się tam wice—

prokurator p. Despotopulos, towarzyszony przez oficera żandarmerji.—

Zatrzymani w lokalu, wydrapią się otoczeni przez znajdujących się na ulicy wzburzonych falangistów, udali się pod opieką władz urzędowych prosząc o podwojenie odrzucenia im potrzebnej opieki. po otrzymaniu zapewnienia który opuścili razem z nimi salę posiedzeń.

Na korytarzu jednak zostali napadnięci przez falangistów tam napromadzonych, w obecności prokuratora, zachowującego się obojętnie na mordercze czyny rządowych organów, pomimo odniesionego przez nich obrażenia.

Wszyscy zostali pokaleczeni a Kokinaki, zostający w nieszczęśliwość

utraceniu życia. został odaresowany do miastowego szpitalu.

Ruch podejrzanych indywiduów był od dawna widocznym ale policja nie czyniła żadnych im przeszkod.—

Po dokonanej zbrodni, i dopiero przybyła i niepotrzebnie zaczęły krążyć patrole.—

Od wczoraj rozpoczęła się w sposób dobitniejszy rozwijać akcja, przy pomocy gminnych władz, akcyjej tumaczyć niepokojącej zbrodnia ludności, przeciwko wolnomyślnej, kiedy ludność do tej pory sama z siebie zorganizowana przez panujący w Grecji tyranię, policyj i żandarmerję.— Reszta narodu, stanowiąca 2 99 na sto co najmniej nie

niepotrafiło jednak obalić egzystującego stan anarchji.

Dzień dzisiejszy już upływa, niepotrafiono jednak dotąd odszukać i postawić sprawców.-

Powtórzy się znowu dobrze znany, zachowywanej przedtem bezkarności, na ukrycie której obliczano z chwilą wzięcia udziału w obecnem rządzie jako ministra Spraw Wewnętrznych p. Stratosa, okazało się jednak że pozostał on wiernym wspólnikiem Generała, godnym pogardy, gdyż na czynioną protestację i żądania ukarania zbrodniarzy przez wolnomyślnych pozostał niewzruszonym, zasłaniając ich tajemniczy opony bezkarności, jak to się działo z Kondylosem, Kawafakim i innemi ofiarami

popierany przez rząd zbrodni. —

Widocznem jest że obecny rząd
greki wypędza wojnę domową, wy-
wołując chorejem anarchji, zabezpie-
czając bezkarność zbrodniarzom i za-
kazując prawa zebrania się obywa-
telom do narady i porozumiewania
się. —

Jednocześnie z tem nie zaprzestają
się powiększać liczba ~~katalogów~~ pro-
testujących w katalogach protestacyj-
nych przeciwko niesprawnemu zasą-
dzeniu wolnomyślnych demokratów, jako
też przesyłanie gratulacyjnych depesz
zasądzonym, znajdującym się w
Więzieniu.

Nie ulega też wątpliwości że
nowe mordercze napaście powtarzać
będą. —

Dzienniki rządowe niemieckie zapowiadają od paru dni wiadomość mającego zostać ogłoszonym i wprowadzonym w życie autonomicznego statutu w Małej Azji przez p. Sterjadesa.

Operacja ta ma być rezultatem przeprowadzonych tajemniczych porozumień przez Kierowników rządu z Komisarzami Smirny i Konstantynopola - nie znanych dotąd nikomu.

O ustanowieniu też autonomicznem ustroju zachodzącej jest w tajemnicy...

Pewnem jest tylko że autonomia ta przeciwną będzie życzeniom ludności Mało-azjatyckiej a zwróconą na zadośćuczynienia wstecznikom na pożytek zdradzieckiego króla...

20 Lipca,

Dzisiaj dostała wiadomość z Mudelenos

o przyjęciu przybyłego tam p. Papandrea z Aten dla przepędzenia wakacji ze swą rodziną. — Zaledwie zjawił się statek w porcie witany był on przez liczne nagromadzone ludności, ciągle pozdrawiający go o ile zbliżał się do miasta, która porwała go na swoje barki niosąc na swych ramionach, z wykrzyknikami: niech żyje Wenizelos! — Niech żyje Boer Polityk! Niech żyje Papandreos. —

Przy wielkiej demonstracji został on odprowadzony do przygotowanego mu mieszkania, z kąd zmuszony był pokazywać się w kilku oknach mieszkańcom, prosząc usilnie aby się rozeszli dla uniknięcia przykrych następstw.

Nic dziwnego że trzeba było na to oczekiwać. —

Rząd Ateński zawiadomiony o demonstracyjnym ~~odwiedzeniu~~ przyjęciu Papandrea, rozkazał władzom wojskowym najenergiczniej zbirów i zakomunikować dalszy ciąg wystąpień demonstracyjnych, w obawie aby takowe nie rozszerzyły się na całą Grecyę, jak to miało miejsce przed laty takież ~~w Mikelenach~~ za przykładem mieszkańców Mikelenów.—

~~Tymczasem~~ Z tego powodu też Janarys przestraszony odpisał w swoim dzienniku że jest nieprawdą głoszona wieść o przeprowadzonej demonstracyi przez ludność Atenów na cześć Papandrea i że stało się przeciwnie gdyż ludność tamtejsza chciała go zlinczować, przeszkodzona przez policyę i żandarmerję.—

112

Z kąd inąd dowiadujemy się że wieczorem dnia tego została dokonana napaść zbrodniczа na życie p. Papandrea w ogrodzie publicznym, zorganizowana przez rządców miasta przy udziale nagromadzonych Totów i oficerów wojennych.-

Na p. Papandrea znajdującego się w towarzystwie kilku przyjaciół, napadnięto, po zaintonowanym hymnie na cześć „Orlęcego Syna" przez muzykę do tego zmuszoną, z tyłu zadając mu ciosy w głowę kijami i podnoszonemi w górę krzesłami przez oficerów kijami, jednocześnie z tym oficerowie, należący do dokonanej zdrady na pożytek niemców podczas wojny Macedońskiej, razem z ich żonami, ciskali szklanki, butelki i kamienie, chcąc niemi ugodzić ofiarę.-

W obec tego kilkunastu odważnych Papandrea postarało przedrzeć się przez Tatrów i uprowadzić w porę jego od dalszego ciągu ciosów, skierowanych do zakończenia zbrodni, i blokowanie go do mieszkania p. Sifnea jednego z przyjaciół miasta.

Dokonano to w porę, gdyż przygotowanym był podówczas ~~nat~~ atak kilkunastu zbirów uzbrojonych w butelki prospektowe wody, pod kolorem których miał on zastąd zamordowanym.—

Rządowy miastem skoro się dowiedział o ukryciu pokaleczonego, nikomu pozwolił nikomu wchodzić ani też wychodzić nikomu.—

Zrozpaczona żona nie mogła przebywać środek pokaleczonego w głowę

męża, zostając w obawie o jego życie i o utracenie zmysłów, co równałoby się pozbawieniu śmierci. —

Germanos atakuje ciągle swoich przeciwników w słowie, że zrozumiałych obiciem. —

Na czem się ta wyprawa zakończy się nie można przewidzieć. —

To tylko jest wiadomem że Germanos ostrzega (wezwanie) swoim dziennika „Protewsa" ażeby wszyscy ci którym niepodobają porządki Konstantego w Grecji przygotowywali się bigarze do wyjazdu, gdyż dla nich dalszy pobyt będzie niemożliwym. —

II

Na wieść o wstąpieniu Wenizelosa Konstytucyjni organizować się wszędzie zaczęli. Wielkie grona. Dzisiaj doszła wiadomość o formowaniu się centrum niegrzecznych osób w Dramie, Serwji i Siaciście. —

23 Lipca.

Otrzymane detale z Mitelenów odnośnie do zbrodniczej napaści na osobę p. Papandrea podają że jednocześnie z nim został pokaleczony w głowę także redaktor dziennika „Wolne Słowo", wychodzącego tam znajdującej się tam.—

Podczas napaści obecni byli w ogrodzie, jej organizatorowie Jeneralny zastępca Prowincji p. Spiljotopulos, Szef wojsk p. Bakas, naczelnik Żandarmerji p. Ekklisiarys i prefekt p.

Po dokonanej napaści bandyci pozostali w ogrodzie nadal nie będąc narażeni na ujęcie jako zostający pod opieką wszystkich władz miejscowych.

Deputowani z Wyspy Lesbos p.p. Jaldis, Saltas i Mitrelias przesłali protest

do rządu zastrzegając ażeby powstrzymali nadużycia mogące wywołać wojnę domową. —

Redaktor dziennika „Wolne Słowo" nazywa się Papanikolas. —

Czynione protesta na Guneryusa i jego wspólników nic czynią żadnego wrażenia więc on dobrze że władzę opierając się na gwałcie może ma zapewnić egzystencję, nie zechce jej ostawić. — To też w odpowiedzi wzywającym go do zaniechywania, polecił policjantom tureckim i Pierwszym ogłosić w dziennikach że nie przestaną karcić wszelkie wystąpienia demokratyczne wywołowane w sposób wyżej wzmiankowany, nie ograniczając się w zastosowaniu środków. —

Jest to rząd w rodzaju uprowy

Gunaryusa. — Lotrowska ta klika
wzruszyła imię: „Panhellenistycznego narodowego stowarzyszenia politycznego". —

Kontynuując nadal przesyłanie gromadnie przesyłanych powinszowań dla wzorowych demokratów, pomina milczeniem wzmiankę tej pogromu rządowego. —

Pan Stratos, minister spraw wewnętrznych chce zmienić swoją władzę postanowił zmienić zaprzysiężone prawa czyniące żandarmerję zależną od jego władzy, która zależną była dotąd od Ministra Wojny. —

Liczne grono oficerów żandarmerji, nie chcąc utracić charakteru wojskowego podało się do Dymisji razem z ich naczelnikiem Jeneralem Trupakim, co zagrażało rozstrojem tej organizacji. Ale p. Stratos był stanowczym

Potrafił on przeprowadzić na Sejmie potwierdzenie proponowanego prawa, skutkiem czego znacznie się oręż oficerów żandarmerji adwokatów uderzono dymisji. — Jenerał Trupakis zostat dymisjonowanym, a niektórych żandarmów ukarzę za nieposłuszeństwo. —

IV

Rząd obecny odpowiedzialny od dnia proklamowania autonomji w Kataloni, na zasadzie zawiązku tamtejszy, — kontentując się utrzymywaniem stanu obecnego nieprzyjaznym, traceje miljony i narażając Grecję na bankructwo i zatracenie. —

Nie przeszkadza to sprawowaniu ciągłych porozumień dokrętnych pomiędzy trzema prowincjami z dodatkiem kilku innych zupełnych. —

Na sejmie zadecydowano udzielenie 100 milionów dla odszkodowania Społeczeństwa ofiarom wywrotów Zamachowców na pożytek nieprzyjaciół Grecji i 10 milionów podwyższenia wynagrodzenia deputowanych do sejmu, po wszystkiej części wtrzymków. —

Nieład, anarchija i rozchwytywanie funduszów kontynuje się nadal. —

Stosownie do żądania rządu, deputacji zaspokojeni finansowo, zgadzają się na zawieszenie sejmu na czas nieograniczony, zostawiając dowolny rządowi kierunek państwa. —

Zawotowano na sejmie podniesienie wynagrodzenia deputatom o 2000 drachm więcej za każdy trymestr, czyli o 8000 na rok. —

26 Lipca

Ucisk zastosowany na wolnomyślnych dokonywa się od czasu do czasu w sposób skandaliczny na niektórych punktach.

Przed kilku dniami wybitni mieszkańcy wyspy Naksu wystosowali depeszę gratulacyjną uwięzionym w Atenach demokratom; o czem zawiadomiony przez telegrafistę Prefekt rozkazał ~~zatrzymać~~ skonfiskować takową i ujętych obywateli przesłać powiązanych do Więzienia ~~do~~ do miasta Hermopolisu, gdzie zostają narażeni na niehumanitarne męczarnie.-

Przed wczoraj także napadło dwóch zbirów w Patrasie na byłego deputowanego a obecnie redaktora pisma Wolnomyślnych, chcąc go

pokaleczyć.

Broniącemu się dobrze i odpierającemu ciosy, pozwolili przybyć z pomocą jego przyjaciele i przepędzić Totrów. —

Pomimo naczelnych celem zmuszenia do uległości wolnomyślnych, wykorzystują oni swoją ze wrodzoną i zaparciem, co tej wybitnie wykazuje pokaleczony brzeg p. Papandrea, opublikowaniem następującego manifestu:

„W Atenach popełniają mordy nieznani. W Mitelenie system ten został wydoskonalony. Ostrzeżność tego rodzaju została uwieńczona za niepotrzebną. Mordują przy świetle reflektorów lamp elektrycznych znane indywidua. A władze miejscowe nierozpoznają, popierając w nikczemnem ataku

na barbarzyńców. W ten sposób, gdy stałe funkcjonowanie wolności, wywołuje anarchię i wojnę domową.

„Ale znajdują się w błędzie. Naturalnie że mogą nie tylko poranić – jak to miało miejsce wczoraj – ale nas zamordować. Nie tylko mnie ale wielu innych razem. Posiadają wprawę w zabójstwie organów. Mogą zbroczyć we krwi Grecję. Niema tu wątpliwości że to uczynią. Ale nie potrafią zwyciężyć. Gdyż nie ma tej w stanie w stanie zniweczyć wielkiej przewagi opinji Hellenskiego plemienia. Nie zdołają nigdy zgnieść idei i prawdy. Przy wielki nie może być spacerowym.

„Prawda zwycięży i zapanuje".

Jerzy Papandreu.

#

Dopiero nie ustają napływać z powinszowaniem rozgłośnych demokratów tak z kraju jako też z zagranicy, a liczba członków stowarzyszeń wolnomyślnych wzrasta bezustannie.

Rząd obecny przeprowadza prawa ogarnięj ustawy i nowego opodatkowania dla pokrycia dwu miljardowego długu dla dostarczenia środków do rozrywania funduszów i kontynuowania wstecznej polityki wiodącej Grecję do unicestwionej ruiny, w której od dawna już znajduje się; co odpowiada waluta dzisiejszej drachmy. —

Deputowani złożeni z wstecznikow w większości, głosują odpowiednio do żądań ministrów nie wiedząc nawet o co chodzi. —

118

ΤΑ ΣΥΝΟΡΑ
ΕΛΛΑΔΟΣ ΚΑΙ ΑΛΒΑΝΙΑΣ

ΕΠΗΛΘΕ ΔΙΑΦΩΝΙΑ

Πληροφορούμεθα ὅτι μεταξὺ τῶν ἀντιπροσώπων τῆς ἑλληνικῆς Κυβερνήσεως διὰ τὴν χάραξιν τῶν νέων ἑλληνοαλβανικῶν συνόρων καὶ τῶν τῆς ἀλβανικῆς Κυβερνήσεως τοιούτων ἐπῆλθε διαφωνία εἰς τὸ ζήτημα τῆς μεθοριακῆς γραμμῆς. Ὡς ἐκ τούτου ἡ ἀναχωρήσασα ἐντεῦθεν στρατιωτικὴ ἀποστολὴ ὑπὸ τὴν προεδρίαν τοῦ συνταγματάρχου τοῦ πεζικοῦ κ. Καλκαντζοῦ ἠναγκάσθη νὰ ἐπιστρέψῃ. Ὁ κ. Καλκαντζὸς παρουσιασθεὶς ἐνώπιον τοῦ κ. ὑπουργοῦ τῶν Ἐξωτερικῶν ἐξέθεσε ἐν λεπτομερείᾳ τὴν συντελεσθεῖσαν ἐργασίαν καὶ τὸ ζήτημα δι' ὃ ἀνεφύη διαφωνία.

διεμείνα εἰς τὴν Ἄμησσον ἐπὶ ὀ
ήνας, ἐκεῖνο δὲ τὸ ὁποῖον εἶδα ὑπε
ράίνει πᾶσαν φαντασίαν. Ἡ συστημ
τικὴ ἐξόντωσις συνεχίζετο ἡμέρ ιν κ
νύκτα. Ἦτο ἀδύνατον νὰ κοιμηθῶμ
ἀπὸ τὰς φωνὰς τῶν ἐξανδραποδιζομ
νων γυναικοπαίδων. Ἑκάστην νύκ
ἐκ τοῦ Ἀρμενικοῦ Ὀρφανοτροφείο
ὅπου διέμενον παρετήρουν τὸ ἀπαίσι
θέαμα καιομένων χωρίων καὶ ἐσπ
πτόμην εἰς ποίαν ἐπίγειον κόλασιν μ
τέβαλον οἱ πρωτοφανῶς ἅγριοι αὐτ
ἄνθρωποι τὴν ὡραίαν χώραν.

Τὸν παρελθόντα Αὔγουστον εὑρέθ
μεν μίαν νύκτα πρὸ τοῦ ἕξῆς θεάμ
τος. Τὸ ὀρφανοτροφεῖον περιεκυκλώθ
ὑπὸ πλήθους γυναικῶν, αἱ ὁποῖαι
κρουον τὴν θύραν καὶ παρουσίαζον
μικρά των παιδιὰ ἱκετεύουσαι νὰ
σώσωμεν.

Μᾶς ἐνηγκαλίζοντο κλαίουσαι κ
λέγουσαι ὅτι διαταγῇ τῶν Τούρκων
ἐφονεύοντο ἢ θὰ ἐξετοπίζοντο. Εὐτ

Jeden z deputowanych zamierzał
rząd o wyjaśnienie wrogiem utrzy-
mywanej w Szkocji politycznej
sytuacji; w czem, zakrzyczany przez
większość, otrzymał odpowiedź że
to nastąpi zimową porą kiedy po rozwią-
zaniu tymczasowem Sejmu nastąpi nowe
jego zebranie. —

Rząd pozostawia naród w ciemności,
w czasie kiedy miljony są rozrzucone po
dawnem rozpoczętej wojny. —

Za czasu rządów Wenizelista Szulerstwo
w Grecji było wzbronione surowo i zaw-
sze po kryjomu odszukiwane ich cen-
tra ulegały ostrej kurze.

Po ustaleniu się panowania
Gunarya została zniesiona niewola
i zaprowadzono wolność korzystania
wszelkim zdrożnościom zarem z

rozpusty — Nie tylko w Atenach i jego przedmieściach potworzyły się otwarcie funkcjonujące centra sutenerskie, ruletka i rozliczne gry wyraźnie wyjęte publicznie, ale rozszerzyły się one po wszystkich miastach i miasteczkach greckich.

Obecny rząd grecki, obyśliwszy o wyszukanie środków pomnożenia podatków, uznał za stosowne podnieść wysokość opłaty pobieranej od kierowników tego rodzaju zakładów, — którzy znajdując że to nie jest sterznem udali się z prośbą do Ministra Spraw Wewnętrznych p. Stratosa prosząc o zniżkowanie przedtrzwej sejmowéj do zawartowania wakaty — Co pan minister odmówił, jako rzecz niemożebną —

Szulery chcieli znowu przetrwać

postanowienia Ministra udali się o pomoc do kilku deputowanych przykuwając ich wynagrodzić pieniężnie jeżeli potrafią pokierować wotowanie na Sejmie na ich korzyść.

Dla tego też zgromadzili się w liczbie 500 przepasanych, kordyanki we i dzidzinie Sejmu, chcąc zaprowadzić przemocą awanturujące się i zagrażające się wywołaniem nieporządku.

Zapewne p. Stratos przewidział tego rodzaju rzecz i ulerów gdyż powziął zimą straż wojskowa potrafiła zaprowadzić spokój.—

Pomiędzy ulerami znajdowali się liczni uzbrojeni w grube kije.—

Po zaprowadzeniu porządku p. Stratos udawał się w gniewie do

do Sejmu. „Jestem zobowiązany oskarżyć w obec Sejmu i greckiego narodu
że deputat Argolido-Korynty p. Delijanis
w porozumieniu się z Stelerami na Korytarach izby sporządził żądanie do sprawdzenia kompletu potrzebnego do prowadzenia dalszego ciągu obrad —

Skutkiem czego została wydana
bitwa trwająca przez cały dzień. —

Poczem, po odrzuceni propozycji Delijanisa wspólnie Kiki i innemi wyborowemi uczestnikami, w liczbie których znajdywał się Kinias, została zaczęta zaczęta prawo opanowania Stelerów w celu zajęcia Stratosu.

Powiadają że Stellery mogliby uniknąć tej katastrofy jeżeliby ofiarowali znaczniejszą kwotę Stratosowi,

znanego z Tajemnicości od dawna.—
Tym razem nic wbrew się z radcom.—
Tegoż rodzaju przedsięwzięcia do uniknięcia niepożądanej decyzji Sejmu były przedsiębrane przez wiciowców, piekarzy a nawet stróżących fryzjerów.—

Na propozycję rządu posiedzenia Izby zostało zawieszone, zostawiając smutne wspomnienie swej egzystencji.—
Coś podobnie z karnawałem nie egzystowało dotąd w Grecji.—

Pod kierownictwem dwóch wydawców redaktorów dziennych obrazków wydały wczoraj do Pireusu przyjaciele rządu Obcego i wierni stróży króla Konstantego na wielki plac rozciągający się po przed teatrem

dla zademonstrowania woli i wystąpienia ich mowy. —

Z mównicy przygotowanej zarządził mowę redaktor pisma „Protestanta" p. Wagner do zebranych słuchaczy, gdyż między innymi znaleźli się zaproszeni. — Oklaski na placu były tylko opłacane Totry. —

Fiasko to powstrzyma zapewne od wywoływania innych demonstracji. —

II

Sanacja rozeznawszy się nawet komunistów gotowych wyjść z patriotyzmu od niczego, pomimo tego że poprzednio współdziałał z nimi dla zaprowadzenia Króla Konstantego, zwróciła się niemal do wszystkich

Komunistów zostali zamknięci w
więzieniach i w dosłownie. —

Dowiadują się od mojego syna
Kazimierza że został on wysłany
na front w M. Azji. — Dowiadują się
p. Turyntowski nuncjusz w Atenach
nie zdołał przeszkodzić temu, w tenorus
gdyż jest obywatelem polskim i dyrek-
torem biura handlowego dla załatwienia
handlu Grecji z Polską, a także repre-
zentantem Banku Wschodniego we Lwo-
wie. —

19 Sierpnia.

Zaledwie teraz data ta zadeklaro-
wała w całej pełni Katastrofa
pomyśl Potrzebna Grady
Gibraltara z jego otoczeniem, wzra-
stający niezadowolenie pod wska-
zówkami Niemiec, silny po zapra-
wadzeniu tyranii i zniszczeniu

możliwego oporu legalnego spo
kojnego mieszkańców, nie dających
się narażać na śmierć ~~[illegible]~~
nie albo na pohańbienie. —

Zdawało się Germanowi razem
z Cyc bożym orężem Konstantynopol za
stoi się już dostatecznie potężny
niżeby dobrze ukształtowany dy
plomacki zamysł wojenny nie tylko
narodowi greckiemu ale i całej
antandzie. —

Obliczano na powodzenie prze
dsięwzięcia na niemożność każdego
z wielkich państw antandy do na
rażania się na wywołanie
nowej wojny ob. i prawdopodobno
ze pozwoli takowe dla ubezwła
snienia położenia i stanowiska
wynikającego z przewagi
Rządów Konstantego, czyli
utrwalenia się na dobre po
litykі niemieckiej, dążącej do
stałego zniszczenia znaczenia
i wpływu na ich pozy

francuzów. —

Rząd znajdujący się na tego rodzaju stanowisku, obliczano że działalność niemiecka wynajdzie przeciwko bolszewickiej pomocy do wzmocnienia potęgi Konstantyna. —

Dla tego od dawna rozpoczęte porozumiewania się sekretne 5ciu głównych aktorów rządowych, z pozostałemi członkami Rządu Tymczasowego i Wenizelosem konkludowały się do dwóch odpowiedzi, które wysłano na jaśnie wytknięte sytuacje. —

Zaprowadzona silnie cenzura dozwoliła wolnomyślnych niedorzecznych wiernym sprawom opinii dowiedzieć się o wielkim narodowym zamachu, na mocy którego zapewnił triumf [illegible] w Grecji. —

Tylko dziennik „Elefteros Typos"

Patrzcie [illegible] że [illegible]
[illegible] [illegible] [illegible]
[illegible] [illegible] [illegible]
[illegible] [illegible]

nadrzędy wskrzeszenia polityki Kajetra.
Jednocześnie
~~Fakt ten~~ Rostkowski ogłosił otwarty akt
Ministra Spraw Wewnętrznych p. Strz-
tosza, udzielony pod datą 29 lipca
Ministrom Spraw wewnętrznych wit-
kich mocarstw, na mocy którego zapew-
nia ten Tutor z Tutrów że porządek
Jak zostanie zapewniony, nie tego
wiadomo
minister że Grecja spełnia ciężkiej
tej misji od dawna i pokojowej jej
obowiązek zaprowadzenia
bezpieczeństwa ludności w Ma-
cedonii zamieszkałych.
Przytoczenie podczas aktu wywołało poruszenie wśród
tutejszej opinji publicznej. Akt nikt
z wolnomyślnych nie uważa
odpowiedzialnym, przedstawiającym groźbę
niebezpieczeństwa Grecji, z obawy za-
mordowania lub uwięzienia.

Jednocześnie z tem wystąpieniem niemieckiej poczwary, odzywać się zaczęła prasa francuska czyniąc przestrogę że najmniejszy fakt niewłaściwy narazi Grecyę na wywołanie przeciwko niej wojny, a komisarze potężnych wielkich mocarstw zawrzeć mieli wojska greckie na linii ostatecznej i innych to w razie najmniejszego poruszenia się zostaną otwarcie odpierane. —

Pomimo tego że Rząd Cesarza znajdujący się w ambarasie, upewniał takiejże Legacyę Wielkich Mocarstw że nic podobnego zamierzone on nowej zaprowadzenia Konstantynopola bez woli Wielkich Mocarstw, swoich sprzymierzonych.

Tymczasem przesłano rozkaz Komisarzowi Pełnomocnemu Mahy[illegible] w Smyrnie ogłoszenie manifestu

uzdrichszego autonomii ~~krajom~~ Europejskim
jszczym się pod okupacją wojsk grec-
kich. — Autonomja ta uzdrowiona
Smirnim i jej okolicom pozer zwolen-
nikom Cesarza nicmie i jak organizmy nie
mogą zaspokoić pragnień o angielskiego
Mogą się kontentować z tego rodzaju
sytuacji tylko Włosi i ci z dyplo-
maty znajdujący się na Archipelagu
stanęła.

Jak by nie było trumfuje
obecnie w Atenach całe grono
wyborowych Totrów, podziwiając swo-
ją zdolność do poplątania sy-
tuacji i narażając na ambaras dwo-
rzec, zmuszeni ich ~~obsługiwać~~ do-
rozumiewano się z nimi, pod-
owczas kiedy już dla wcześniej, po-
le cono Apostołowi Zeusz wahonnych

Sterjadesowi urzędu fiskalny z uwagi
na (z powodu) reprowadzenia w dniu dzisiejszym
dobrobytnego obywatelskiego przez konstan-
tyna na pomyślność Niemców i po-
kój przyjaciół i wszystkich
chcących uchronić od zatracenia
Grecji — Nie jest zatem nie wiadomem że banda Totrasha Ateńska
od zisiaj, tryumfując, potrafiwszy
ustalić w całej Grecji tyranię i
bestialstwo we frakach z
ambasadorami państw zwią-
kowych, którzy powinni byliby od dawna
na ich kapnęć —

(pisałem powyższy artykuł będąc otoczony
chory w Olszynach u moje córki Pobockiej

6-go Sierpnia

Pogrom na wybitnych członków Stronnictwa demokratycznego

126

Π. ΑΡΑΒΑΝΤΙΝΟΣ

μου. Ὁ Τροτσκυ, ἐ-
ῶνα, ὁ ὁποῖος ἔφυ
ηια μετὰ τὸ σάρωμα
οκρατίας ἀπὸ τὴν ἐ-
ολσεβίκων της—διότι
το ἐσαρώθη μίαν
έσως μὲ μίαν ἡρωϊ-
ιστόρημα καὶ τὸ εἰ-
ατικότητα. Ἡ Γεωρ-
ιογραφία πολιτείας.
σιαλιστικῆς δημοκρα-
ία ἐλευθερίας. Μία
ἀνεξαρτησίας καὶ διε-

τὸν ἀντιδημοκραπι-
ικοὶ κύριοι, χωρὶς νὰ
ρὶς νὰ ἐνεργήσουν δη-
κ' ἐπέτυχαν τὸν χω-
Ρωσσίαν. Διὰ τῆς αὐ-
δου παρεμέρισαν τοὺς
ιάτου διὰ νὰ παρα-
ς τὸν μενοεβικισμόν.
τὴν ἀρχήν; Πότε κύ-
ηγῶν τῶν Χοενιζόλ-
ες καὶ ὑπηρετοῦντες
Δυτικῶν Δυνάμεων,
ἐπὶ τῆς ξενικῆς βίας.

ρατον 7 μ. μ.
Ἄφιξις εἰς Πε
π. μ.
Ἐν Πειραιεῖ τ

ΑΤΜΟΠΛΟ

Ἀναχωρή

Α)π. «ΑΝΑΤΟΛ
μ. διὰ Χαλκίδα, Αἰ
Καβάλλαν, Δεδε -
Μυτιλήνην, Σμύρν
Πρακτορεῖα : Ἐ
σκάκη τηλεφ. 2-63
τηλέφ. 13-43.

"Α
EXP
Ταχτικὴ Ἐ
Ταχεῖα διὰ πολ
ανίων ἀτμοπ
Τὸ θαλαμηγὸν
νων **6000** ἀ
τέραν 1)14 Αὐγο
νούπολιν, Τρ
Τὸ θαλαμηγὸν

przybiera srogie rozmiary. Wszyscy felangiści i zwolenni przychylnych Konstantemu oświadczają posłuszeństwo polityce gunaryowskiej, dopisując się pod jego rozkazy.

Jeden z naczelników Generał Rangos oświadczył że swoją rękę zamordaje p. Papandrea jeżeli on powróci do Aten.

A wczoraj dokonana napaść w zamiarze zamordowania p. P. Arawandinosa, byłego deputowanego do sejmu i jednego ze świetników demokratycznych mającego wielką przyszłość został dokonany przez osoby znane o nie mającej zamiaru ukrywać się jak to czyniono dotąd pod zasłoną, nieznanych zbrodniarzy.

Został on napadnięty w biały dzień

Znajdują się z przypadkami w posiadaniu Jego przez współwłaściciela dziennika „Protewsa" Arystka Kumpanis i Jana Dimopulosa z miasta Egion.

Zdradziecko uderzony grubem kijem w głowę i skroń, został o całowy przez przyjaciół i publiczność. —

Leży się on obecnie silnie poranniony a pobicia obecna pozostawia niektórych napastników, którzy paradują po ulicach miasta jako miejscowi nieprzyjaciół Króla Konstantego, chcących mścić się o dynastycznej i o Wojnie. — Są oni narzędziem Gabinetu, gdyż i dziennik „Protewsa" jest jego organem —

10 Sierpnia.

Wczoraj miała miejsce demonstracja mieszkańców Aten i Pireusu

za wyrażenie wdzięczności dla
Lloyd Georgea za przychylne odez-
wanie się jego o Grecji w parlamen-
cie angielskim, w której uznawał że
pomimo nadużyć wojsk greckich pod-
czas wojny na turkach w Małej Azji
nie mogą one porównać się do syste-
matycznie przedsiębranej metody
wytępienia przez nich elementu grec-
kiego. — Z powodu chociażby zasad
filantropijności Anglia nie może
pozostawać obojętną i przeszkadzać gre-
kom obrony przedsiębranej przez
nią. — Dodał też p. Lloyd George
że Konstantynopol mógłby Retwo
zajętym przez wojska greckie jeżeliby
im nie przeszkadzały w tem za-
tych cudzoziemskich (tzw) machinacyjach.

Przez Wdzięczność dla Lloyd

Dziennik za jego przychylne odezwanie się co rozsądnej demonstracji braci ludzi bez różnicy przekonań stronniczych całe społeczeństwo.—

Francuska rasa i włoska prasa wrzała oburzeniem przeciwko premierowi angielskiemu.—

#

Wszystkie organizacje demokratyczne i wolnomyślne protestują przeciwko zaprowadzeniu zbrodniczej organizacji faszystowskiej przez Mussolini'ego a z całej Grecji przesyłane są długie listy kondolencyjne podpisane nazwiskami osób, dla wyrażenia sympatji p. Stamboulisowi.—

#

Znajdujących się w więzieniach demokratów skazują na rozliczne męczarnie, lokując ich w

w obrzydliwych celach i zabraniając prawo zakupywania lodu dla ożywienia się podczas nieznośnych upałów. Gwarzą oraz ich w ten sposób wymordować. —

13 Sierpnia

Dojd Dziedzi przewidujące groźną pozycję Grecji wywołuje opinię że tylko wybory przeprowadzone niezwłocznie i wezwanie Venizelista do zarządu mogą ją zbawić od nieuniknionej ruiny. — Przez co miał wezwanie przeprowadzenia potrzeby króla Konstantego. — Ale zaprowadzona tyrania i panowanie kija nie dozwolą wyjść tej potrzeby. —

*

Zawiadamiają z Saryjewa w Macedonji że 200 kobiet uwolniło trzech mężczyzn porwanych przez policję za ich demonstracje

zademonstrowanie się na rzecz idei demokratycznej.—

16 Sierpnia

Wczoraj został dokonany wielki napad zbrodniczy przez uzbrojonych w kije Tatarów rządowych na wolnomyślnych zamieszkałych w Nowym Falerze, wychodzących z mieszkania gdzie się mieści ich klub.—

Najsędniejsi z Zgromadzenia zostali pokaleczeni ciężko, a trzech przewieziono do szpitalu.—

#

Redaktor dziennika wychodzącego w Janinie został ugodzony kilkakrotnie w głowę maczugą, co uniemożliwiło mu redagowanie wiadomości wolnomyślnego pisma.—

24 Sierpnia

Turania zaprowadzona w grecji tak się utrwaliła, że każden obywatel chcący wyrazić wolnomyślne zdanie narażonym jest na wielkie niebezpieczeństwo. Pomimo tego na całym obszarze Grecji narażających się na pogrom jest bardzo znaczny, a niektóry wytycznie oświadczają się, podrażniając wrogowi ~~wykazując ich~~ wykazując jak ich stanowisko za czasów Wenizelosa i obecnym.— Między innymi tak się zachował syn mój Stanisław, na liście składek dla rodziny oskrobiatej- złożonej z matki i licznych niedorostków, po zamordowaniu przez zbirów Konstantego ich męża i ojca.—

Na liście tej zaznaczony w następujący sposób wyliczył swoje zalety

mój syn Stanisław: Oficer narodowej
Obrony i przysłany z wojskiem
Chciał on przez to okazać że
jestem obcy i że wam się po-
doba można mnie atakować --

Wytyczne indywidualne, chcą przez
to pchnąć naród do poświęcenia
aby stał się on zdolnej wyp-
ić w wielkiej masie z mnie
obrzydłą tyranię, zagrażającą
całej Grecji z powodu zaprowa-
dzenia w niej politycki niemiecko-bol-
szewickiej. —

Niedziwnem jest zatem że syn
mój, chociaż polak, urodzony z
greczynki i poeta, ukochał tak
silnie Grecję że od dawna zaczął
się dla niej poświęcać tej —

*

ν πένιαν.

Ὑπὲρ τῆς δυστυχισμένης αὐ-
ς πολυμελοῦς οἰκογενείας τὸ
Ἐλεύθερον Βῆμα» ἐπικαλεῖται
ὺς φίλους του.

131

κ προηγουμένων εἰδήσεων	Δρ.	800.—
λέκος Μυλωνᾶς	»	100.—
νώνυμος	»	200.—
Γέροντας	»	100.—
μμ. Τσουδερὸς	»	100.—
νώνυμος	»	25.—
λος Φ.	»	37.50
γενία Λουκάτου	»	100.—
Α.	»	50.—
Γ.	»	25.—
νώνυμος	»	100.—
. Λαδᾶς	»	50.—
κης Π.	»	50.—
Π.	»	25.—
ρατζᾶς Ἰακ., ξενοδόχος	»	50.—
Γ.	»	150.—
Μενέϊκος (ἀξιωματικὸς τῆς Ἀμύνης ἀπόταχτος)	»	50.—
Π.	»	25.—
σποινὶς Ι.	»	100.—
Θ.	»	100.—
ύλος Μακρῆς	»	100.—
Ἐν ὅλῳ	Δρ.	2337.50

τρέχοντος.

Πληροφορίαι: Ἐν Ἀθήν
Ἀπελλοῦ 1 τηλ. 6-44.
Πειραιεῖ ἀκτὴ Τζελέπη τηλ
3-64.

ΕΘΝΙΚΗ ΑΤΜΟΠΛΟΪΑ ΤΗΣ ΕΛΛΑΔ

ΠΕΙΡΑΙΕΥΣ, ΚΩΝ)ΠΟΛΙΣ, ΚΩΝΣΤΑΝΤ

Τὸ ὑπερωκεάνειον "ΚΩΝΣΤΑ
ΤΙΝΟΥΠΟΛΙΣ,, ἀναχωρήσει ἐκ Πε
ραιῶς τὴν 16ην τρέχ. ἡμέρ
Τρίτην καὶ ὥραν 5 μ. μ. κ
εὐθεῖαν διὰ Κων)πολιν Κ
στάντζαν.

Πληροφορίαι: Ἐν Ἀθήναις Ἀπ
λοῦ 1 τηλ. 6-44. Ἐν Πειραιεῖ Ἀ
Τζελέπη τηλ. 3-64.

ΦΑΒΡ—ΛΑΪΝ

Τὸ πολυτελέστατον ὑπερωκεάνειον «AS
ἀναχωρήσει ἐκ Πειραιῶς τὴν 31ην Αὐγού
(π. ἡ.) διὰ NEAN YOPKHN κατ' εὐθ
δεχόμενον ἐπιβάτας καὶ ἐμπορεύματα.

Δι' ἐξασφάλισιν θέσεων ἀσφυκτικ
τοὺς Γ

Po zaimponowaniu Związkowcom Zamiarem Zajęcia Konstantynopola, Zgrają Rządzącą Grecyą tak zwaną wie wnętrz kraju Co chcia no zatamować wszelki objaw swobodny. Zbirom i Totrom zapanować wick złoty, a dzienniki wolnomyślne przepełnione za Tatarni wymazywanych ustępów. —

II

Dwaj individua wbrojeni w mon Cuyi w targnęli się wczoraj do Ratusza Pireusa szukając burmistrza p. Panojotopulita, w niem od niedawna wolą publiczności znowu tam ustalonego jako przez wybry za czasów Wenizelisa ustalonego, którego Rządy Wszechnikło nieporównanie przepędził, mianując swojego zwolennika Zawiązanego

Dryjem. —

Okazało się że p. Panajótopu-
los był niebezpiecznym a obawiając się jego
mościc Totrami, chcącemi go po-
kaleczyć albo zamordować, wiedząc
że żandarmerja i policja znaj-
dują się na ich zawołanie. —

Jeden z tych napastników za-
biór się Gorgako rozstającej na stu-
bie u ministra Grudy. —

Lotry niedopuszczy pozostawienia
Tego przy urzędzie p. Panajóto-
palesowi. —

W Janinie został postawiony w
gotowości rabakter wdowy pułnego dozorcy
w zamiarze zamordowania go —

Lotry pozostaje oczekiwania. —

26 Sierpnia

Dziś po raz pierwszy dostałem

Wiadomość o rozpoczęciu się ruchów Wojskowych w Małej Azji.

Został ogłoszony następujący komunikat: „Nieprzyjacielski siły poparte artylerją, atakowały z rana dnia 24go bieżącego pozycje nasze w Derekioj, obrębu Beledżyku.

„Nasi, broniący się pomyślnie, przedsięwzięli kontr atak. Nieprzyjaciel zostawił odparty o kilka pędzenia na północ, zostawiając 10 trupów i jednego rannego.

„Nasze straty są nieznaczne.—

Naczelnik armji Małej Azji.

Chadżyanesti.—

Nieprzyjaciel zaczął się cofać po ogłoszeniu powyższego komunikatu, tem bardziej że tajemnicze pozostawienie 5ciu Komendantów głównych Okręgu znowu się powtórzyły.—

Pogłoski zaś prywatne głoszą o silnem poparciu przez Francuzów i Włochów armji Kemalisa Baszy i o zdemoralizowaniu armji greckiem przez nowego jej naczelnika, znanego z nieudolności i oddalenia od kierunku nią przez Tenaréa Narodowej Obrony. —

Rząd rozsiewał wszelkie pogłoski, dowodzące że wkrótce zostanie uregulowana sprawa pokojowa z Turcją na mającej się rozpocząć Konferencji w Wenecji, gdyż oni nie są zdolni do kontynuowania nadal walki.

Dzienniki zaś wolnomyślne nie przestawały tracić wiary w niezachwiane powodzenie armji greckiej i jej zapewnienie

że zawsze pozostanie ona
zwycięzcą, pomimo udręczeń i że
prowadzonej demoralizacji.—

28 Sierpnia

Oficjalnie rozsiało się po obozie że od
wczesnego poranku dnia 26 Sierpnia
nieprzyjaciel zaczął atakować
miasto Afion Karahissar z dwóch
punktów naraz, ale że napaść ta
została odparta.—

Prywatne wieści podają o obronnej
porażce i o opuszczeniu pomienionego
miasta, ale prasa rozpuszcza te wieści,
rząd zaś zaprzecza i przez cenzurę
wykreśla z dzienników niepożądane
artykuły niepożądane.—

Niepokoi jednak ich wszystkich.—
Rząd obecnie ogłosił że ma się rozpo-
cząć rachunek wojenny od dawna

opracowany, który spowodował klęskę
pełną porażkę armji Kemala
Baszy i zapewnił wielkie zwycięstwo
greckom. — Jednocześnie dzienniki
~~polskie~~ zamieszczają wyjątki z rozpo-
czętego już znacznie, z których zamieszczamy
dwa następujące. —

14 Września.

Do dnia dzisiejszego fałszywie pod-
trzymywana opinja o powodzeniach
armji greckich przez większość publi-
kacji ~~była~~ zastępowała za wiarę,
ale powrót raptowny z Smirny
dwóch ministrów Teotokiego i Stra-
tosa dla porozumienia się z głów-
nodowodzącym armją Hadżyanes-
tjim spowodowały rozpacz ogól-
ną. — Nosiły się pogłoski że
obecnie przekonano się że

Οὐλαμὸς πολυβόλων σπεύδων εἰς τὴν μάχην

ἐν εἶνε καὶ ἀφῦονον
ματώνουν», κατὰ τὸ

καταντήσαμεν σήμερον
πολυέξοδον.
ἐκιστον φυσίγγιον,
στοιχίζει σήμερον δύο

μετέφερον τὰ ἀτμό
Τήνου, προσκυνητὰς
Θελκικῇ πανηγυριζοῦ

νὰ φαντασθῇ τις σχε-
ρουσίαζε τὸ ἀνόμοιον
ιζόμενον εἰς τὴν προ-

μικῆς Ἀτθίδος προσε-
, σεγγούνας τῆς Με-
ριβον κουστοῦμι τοῦ
ῦ χονδροῦ ὑφάσματος
ι διηγωνίζετο μετὰ
λίτης μετὰ τοῦ ἀξιω-
ανίζετο ὅλο τὰ ρασα

ριστημένοι, ἱκανοποιη-
αντες ἕνα πόδον των,
Χάριν τη !
εἰς τὸ Ἀκταῖον, πρὸς

Τραφ. Δ. Κ. Βεζυρῆ, Σταδίου 53, Ἀθῆναι

ΘΕΑΜΑΤΑ

ΚΟΤΟΠΟΥΛΗ. «Ὁ Δὸν Ζουὰν υἱός».
ΔΙΟΝΥΣΙΑ. (Ὀπερέττα Δραμαλῆ). Ἡ «Πριγκήπισσα Ὄλαλά».
ΑΛΑΜΠΡΑ. (Θίασος Σαμαριτῆ). «Τὸ Κοριτσι τῆς γειτονιᾶς».
ΚΥΒΕΛΗΣ. «Κέτσεν Σίμμυ;»
ΠΑΠΑ-Ι-ΩΑΝΝΟΥ. «Πὶκ-Νίκ».
ΚΕΝΤΡΙΚΟΝ. Κινηματογράφος καὶ Βαριετὲ μὲ ἐκλεκτὰ νούμερα.
ΑΘΗΝΑΙΟΝ (θίασος Βεάκη-Νέζερ). «Μονομαχία Γυναικῶν».
ΠΑΝΕΛΛΗΝΙΟΝ. «Καὶ τὴ μιὰ κι' τὴν ἄλλη».
ΛΑΟΥ (θίασος Βενιέρη - Κυριακίδου). «Οἱ Ληταὶ τοῦ Σχίλλερ».
ΘΗΣΕΙΟΝ. Καθ' ἑκάστην παραστάσεις. Ἑτοιμάζεται πυρετωδῶς «Γοῦ Κουτρούλη τὸ πανηγῦρι !»
ΠΑΡΑΔΕΙΣΟΣ (Δεξαμενή). Κινηματογράφος-Βαριετέ.
ΠΑΤΗΣΙΑ (τέρμα). Καθ' ἑκάστην νέον ἔργον.
ΑΚΤΑΙΟΝ. Καθ' ἑσπέραν χορός. Εἴσοδος ἐλευθέρα.
ΛΥΡΙΚΟΝ (Ν. Φαλήρου). Καθ' ἑκάστην παράστασις.

σωπ τὴν ἐ
1922. Ἡ μ
Κ λλιόπη,
Οἱ θεῖοι.
διωτέρα π

ΤΗΣ ΑΣΦ

Εἰδικὴ
Ἡ Ἀσ
γνωστοποι
ὅτι λόγῳ
αντασφάλι
σύναψιν ἀ
ρωμην τῶ

ΑΣ

ΧΑΡΙΝ

Καθημ
7—9 μ.
ΤΟΠΡΑ

Gorna artiljerija ulaze za dla rukcka pozicji 136

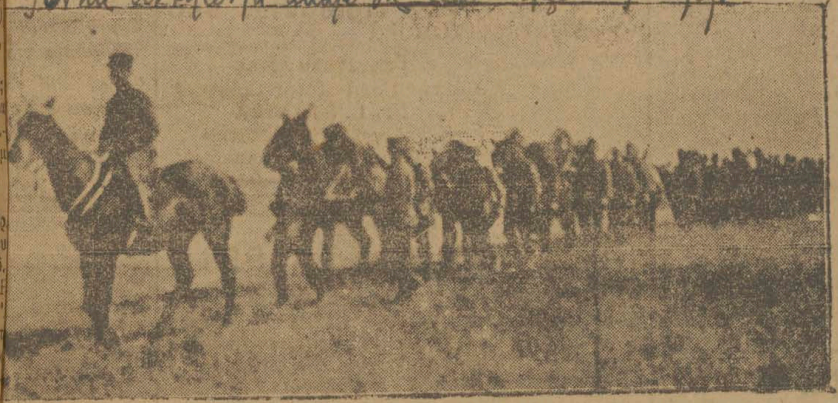

Ὀρειβατικὸν πυροβολικὸν βαδίζον πρὸς κατάληψιν ἐπικαίρων θέσεων

Πειραιώς

» Σάββατον 20 Αὐ-
, Ρέθυμνον, Ἡρα-
αὶ Σητείαν.
» Σαββατον 20 Αὐ-
κίφα, Αἰδηψὸν, Βό-
βάλλαν, Δεδεαγάτς,
ν, Ραιδεστὸν καὶ

Η» Τρίτην 23 Αὐγού-
, Αἰσηψὸν, Βόλον,
ρος, Κ βάλλαν, Δε-
ον, Μιτυλήνην καὶ

αιεῖ πλατεῖα Καρα-
Ἀθήναις Σταδίου 64

Υ Γ'Α
ΑΣΟΥΛΑ

μερος γραμμή
ξανδρείας

παράδοσιν.

. . ί τιμαὶ εἶνε ὡρισμέναι ὑπὸ τῆς FORD MOTOR Co.

Ὑπογεγραμμένος
Διὰ τὴν Ford Motor Company
N. L. STANILA
Ξενοδοχεῖον «Μαζεστικ»
Γενικὸς Ἀντιπρόσωπος;

ΗΕΛΛΗΝΙΚΗ
ΗΛΕΚΤΡΙΚΗ ΕΤΑΙΡΕΙΑ

δ ακηρύττει, ὅτι δέχεται ἐνσφραγίστους προσφορὰς διὰ τὴν προμήθειαν 4000)4500 τόννων γαιανθράκων Ἀγγλικοῦ Ναυαρχείου Κιρδιφ ἐκ τῶν κατωτέρω ἀναφερομένων ὁρυχείων: Nixen's Navigation, Verendalo, Ocean Merthyr, Deap Navigation, Cambriam Navigation, Perinkyber, εἰς τὴν ἐπιλογὴν τοῦ προμηθευτοῦ π ριαδοτεων σότο πολ γκο Πειραιᾶ μέχρι τῆς 24ης Αὐγούστου π. ἡμ. 1922 ἡμέρας Τεταρτης καὶ ὥρας 12 1)2 μ. μ.

—Ποιος

Οἱ πλησιο
περισσότεροι
τῳ μέσῳ τῶ
σαφῆ τὴν πλ
ἀνακοινωθέν
σαν νὰ τὸ ξε

Ἐξαφνα,
τες τῶν ὀρθο
ρικοὶ κτύποι
στρωτον.
φάλια των γ
ματ τόπων.

Δύο φαντ
σιατικῶν πο
τὶς μασχάλες
κόπου.

—Τί νέα,
—Τὰ γνωσ
—Δε γράφ

że Chadżyanesti nie posiadają
zdrowych zmysłów, zdezorganizowali
i udzielali wrogie wiadomości
o sformowaniu planów mających
na zapewnić zwycięstwo.

Powrót dwuch ministrów jest uważany za ucieczkę, spowodowaną pospiesznym ruchem Mustafa Kemala, zagrażającym zajęciu Smirny.—

Udzielone też wiadomości urzędowe dzisiejsze są kabalistyczne, nie oświecające położenia.—

Do Salonik przybyło licznych rannych zabitych z pociętkowych bitew w Anatolji.—

31 Września.

Wyładowano wczoraj w Pireusie 202 rannych pod Afion Karahissarem, w liczbie których znajduje się

Dzieciu oficerów — dzienna publiczność złożona z osób pozostających w stosunkach krewnych z naszej drużyny zbiera się dla dowiedzenia się o zdrowie. — Rannych przyjmuje z otwartymi

Rząd udzielił do wiadomości że wojska koncentrują się ciągle dla odparcia nieprzyjaciela, po dokonanym uprzątnięciu Eski-Szekiru.

W dziennikach nas podają tytuły wojenne z ostatnich wypadków dla podniesienia zaufania w szczęśliwy rezultat wojny.

Ale rozpaczliwe wiadomości szerzą się niepowstrzymanie wszem.

Krążą też pogłoski że Rząd obawia się wywrotu i że ma zamiar sam podać się do dymisji, chcąc uniknąć awantur.

ΚΑΤΑΥΛΙΣΜΟΣ ΕΙΣ ΤΟ ΜΕΤΩΠΟΝ

ου, πρὸς τὴν ἔπαυλιν.
ούθησε.
τε ἕνα περισσότερο...
έν. Σὲ δέκα λεπτὰ ἐγὼ

ς ἐπέρασαν καὶ αὐτὸς

ολόϊ του.
ρτο...εἶνε τρέλλα αὐ-

το, ὅτι καθ' ὅλην ἐ-
ιν ἡ διαγωγὴ τοῦ
σεραὶ ἦτο περίεργος.
έπων τὸν ἄλλον... Τί

υπὲν ἐπέστρεφε πρὸς
ὑπὸ εὐλόγων ἀνη-
ελύοντο.
ἤκουσεν ἕνα ὑπόκω-
προήρχετο ἀπὸ μα-

σια, Σμύρνην, Μυτιλήνην, Κων-
σταντινούπολιν.

Πρακτορεῖον Α. Α. Ζωγράφου. Τηλ. 54.

ΑΤΜΟΠΛΟΪΑ ΠΑΝΤΑΛΕΩΝ

Ἀναχωρήσεις ἐκ Πειραιῶς

Ἀτμόπλοιον «ΣΠΑΡΤΗ» Κυριακὴν 21 Αὐγούστου 4 μ. μ. διὰ Χαλκίδα, Αἰδηψόν, Βόλον, Θεσσαλονίκην, Καβάλλαν, Δεδεαγάτς, Δαρδανελλία, Καλλίπολιν, Ραιδεστὸν καὶ Κωνσταντινούπολιν.

Ἀτμόπλοιον «ΑΝΑΤΟΛΗ» Τρίτην 23 Αὐγούστου 7 μ. μ. διὰ Χαλκίδα, Αἰδηψόν, Βόλον, Θεσσαλονίκην, Ἅγιον Ὄρος, Κ βάλλαν, Δεδεαγὰτς, Ἴμβρον, Λῆμνον, Μυτιλήνην καὶ Σμύρνην.

Ἀτμόπλοιον «ΒΥΖΑΝΤΙΟΝ» Σάββατον 27 Αὐγούστου 5 μ.μ. διὰ Χανιὰ, Ρέθυμνον, Ἡράκλειον, Ἅγιον Νικόλαον καὶ Σητείαν.

Ἀτμόπλοιον «ΣΜΥΡΝΗ» Σάββατον 27 Αὐγούστου 7 μ.μ. διὰ Χαλκίδα, Αἰδηψόν, Βόλον,

—Ἂν θέλ

—Φυσικά.

ὁποῖον προτι

—Ἴσως νὰ
θόν. Τώρα δε
λέμε θέατρο,
ρέττα, ἐπιθεώ

Πράγματι
ἐτῶν ὅταν λέ
ἡ βαθυτάτη σ
γενεᾶς, ἡ ὁπ
κάθε νύκτα ε
τοντάδες γυν
διέρχεται περ
νὰ τραβᾷ, ὅπ
καὶ τὰς Ἀθῆδ
κάθε ἄλλο εἶ
ἐστερημένον
πραγματικὴν
παλλάσσει ἀπ

4 Września.

Nowy transport 500 rannych z Małej Azji przybył do Pireusu ale o rozegraniach nikt z nich nie głosi... — Nie przeszkadza to jednak rządowi do ogłoszenia że nieprzyjaciel przestał być uporczywym w swoich atakach —

Usposobienie ludności Ateńskiej jest naprężone. Rząd obecny nie posiadając dostatecznego zaufania w dostatecznej siły partyjnych Tatarów i Organizacji epistratów, mianował naczelnikiem wojsk tutejszy znanego nikczemnika Konstantynopolesa, poprzedniego Hopicia jenerała, naczelnikiem wojsk znajdujących się w Atenach.

Tak jako kierunki dokonywały się wszelkie okrucieństwa i tajemnicze

morderstwa..

Dla zapewnienia lepszej potęgi powierzono też Durrmanowi dowództwo jeneralne wojsk wszystkich w Europie i Azji. —

Po dłuższej też naradzie zdecydowano się drogą usunąć ukochanego Kreatury Jenerała Hadrjaneski obecnego rządu z obawy na wybuch publiczności domagającej się jego przepędzenia, skutkiem czego został mianowany dowódcą wojsk Małej Azji ucieczny Jenerał pan N. Trykupiż. — Zawiadomiono go o tem radjotelegraficznie.

6 Września.

~~Zawiadomi~~ Została drogą zatelegrafikowana depesza z dnia 2go bieżącego

140

ΤΡΙΚΟΥΠΗΣ ὅστις ἀπὸ τῆς χθὲς ἀνέλαβε τὴν ἀρχιστρατηγίαν

σια, φίλοι, νέοι, ζευγαράκια
ονται καὶ συζητοῦν. Μίλησαν
γιὰ τὸν πόλεμο, ἀλλὰ ἡ ζηλό-
νη ἐτράβηξε σιγὰ—σιγὰ πρὸς
θι της ὅλων τοὺς στοχασμούς.
νται ἄλλου εἴδους συζητήσεις.
τράγματα τρυφερώτερα καὶ τερ-
Κάποιος δίπλα μας, ἐνθαρρυν-
ὴν κατάνυξιν ποῦ ἐστάλαζε σὰν
φεγγάρι, ἄρχισε νὰ ἀπαγγέλλῃ
ρέα του στίχους. "Ενας ἄλλος
ται, ἕνας ἄλλος κάτι θυμᾶται.
κάθονται ζευγαράκια, ἔχουν
κεφάλια των κοντὰ—κοντὰ γιὰ
σουν τὰ μυστικά των. Αἴφνης,
θος τοῦ γειτονικοῦ δρόμου δύο
φωναὶ ἔστειλαν μέχρι τοῦ κα-
α κομμάτι τοῦ τραγουδιοῦ των:

π' ὅλες πιὸ γλυκύτερες
' ὅλες πιὸ μεγάλη
ξεπροβάλλει ἐνθύμιο.
Σμύρνης τ' ἀκρογιάλι.

εἰς ὅλα τὰ καθίσματα ἐχύθη ἡ
ίνη σιωπὴ τῆς ἐκκλησίας. "Ολοι
αν τὶς κουβέντες των. Καὶ τὸ
ρυσὸ, νοσταλγικὸ, γεμᾶτο ἐλ-
ς ἁρμένιζε ἐκεῖ ἐπάνω στὸν
ο σὰν νὰ σταμάτησε κ' ἐκεῖνο
ίνησαί του, σὰν νὰ στάθηκε κι'
' ἀφουγκραστῇ τὸ τραγοῦδι τῆς

ΣΕΜΙΝΑ

ΠΟΙΗΣΙΣ

στήρια τῶν Δεκεμβρηδων]

καὶ Δεκεμβρηδες καὶ μ' ἄσπρα
[γένια γέροι,
τῆς Καισαριᾶς τὰ μακρισμένα
[μέρη,
βούνια σταματοῦν καὶ στήνουνε
[τὰ μύρια,
μὴ, ἀγερένια τους κι ἀνεμικὰ

— Πολὺ ἀκριβὸ ὅμως τὸ ἐμ
τοῦ θέρους, τὸ ὁποῖον μάλιστα ὑπ
λευταίως χωρὶς κανένα λόγον
δραχμὰς 5 ἡ κυλώνα!

— Ἡ πισσόστρωσις τῶν
λουθεῖ.

— Εὐτύχημα καὶ αὐτὸ διότι
μεν ἀπὸ τὶς λάσπες καὶ τοὺς λά
ρῶν κατὰ τὴν χειμερινὴν περίοδ

— Καὶ αὐτὸ τὸ κόκκινο μελ
οἱ αἰσχροκερδεῖς.

— Δὲν εἶνε πλέον οὔτε μπορ
τὰ πασχάλινα αὐγά, σοῦ κάν
νὰ ἠμπορῇ κανεὶς νὰ γράψῃ.

— Στοιχίζει δὲ ἑκαστον φιαλ
τατα!....

— Σήμερον Τρίτην πανηγυρ
πῶς ὁ Ἅνωθεν τοῦ Μενδρεσὲ να
γίας τῆς; Χρυσοκαστριωτίσσης.

Ο ΠΛΑ

ΧΡΗΜΑΤΙΣΤΗΡΙΟΝ

(Κλείσιμον μεσημβρίας 22 Αὐγ

ΟΜΟΛΟΓΙΑΙ: Δαν. 1881 14
1480.—, Μονοπωλ. 1347.—, Πάγ
ρίσης 1400.—, Ἥνοπ. 92.—,
Ἀμύνη; 305.—, 500 ἐκ. 1
1120.—, Ἐπιτάξεως 84.75, 75
Λαχ. Ἐθν. 30)ο 1260.—, Λαχ. Ἐ
109.—, Λαχ. Ἐθν. 30,000,000
ρηγ. 38.—, 300,000,000 μοναὶ
ΜΕΤΟΧΑΙ ΤΡΑΠΕΖΩΝ: Ἐ
Ἀθηνῶν 238.00, Ἀθην. (Ἐκ
— Ἀνατολῆς 353.—, Ἐμπορικ
κῆς 2075.—, Πειραιῶς 160.—
285.—, Ἐθνικῆς Οἰκονομίας 1
1550.—, Κεντρικῆς 225.
ΜΕΤΟΧΑΙ ΕΤΑΙΡΕΙΩΝ: Σ
νῶν-Πειραιῶς 845.—, Πελοπ
Θεσσαλίας 139.—, Ὑπεγγύων
Λαυρείου 47.50, Πυριτιδοπ. 28
κῆς 88.—, Ἐπιχειρ. 40.50, Πρ
79.—, Προνομ. Στιφιδ. 684.—
130.—, Οἴνων καὶ Οἰνοπν. 428.—
όντων 310.—. Τσιμέντ. «Γιτάν
«Ἡρακλῆ» 230.—, Χρωματ. Ε
Πανελληνίου ἀτμοπλοΐας 133
τμοπλ. 547, Μιχαληνοῦ 270.—
Ἀνατολικῆς 67.— Χιω

podpisana przez Hadżyanesti, w której zawiadamia on o skoncentrowaniu się sił południowych pod Filadelfią na zachód od Uszaka i o odparciu napaści tureckich na stronie północnym. –

Zapomniał on wspomnieć że miała przedtem bitwa pod Uszakiem, gdzie wedle depesz z Londynu była ona najkrwawszą, w której turcy po raz pierwszy posiadali tanki i wyborową artyleryję, w której wojska greckie zostały pobite i zmuszone do odwrotu, czyli ucieczki, w stronę Filadelfji. –

II

Nowo mianowany jeneralny naczelnik jeneralnego sztabu wojsk greckich Jenerał Daszmanis wytłumaczając wczorajszą sytuację frontową na odcinku ministerjalnej zaprowadzonej w ministerjum wojny powiedział konieczną potrzebę udania się niezwłocznie

do Smirny wkrótce mamy p. Venizelos z całym rządem, ażeby mógł wejść w bliższy stosunek z Królestwem Smirny p. Stenjadesem. — Mamy z Postanowienie to zostało potwierdzone a dzisiaj nasz kapitan wyjechał w towarzystwie jenerała dywizji p. Polimenaka jako też oficerowie jeneralnego sztabu pp. Pallis i Dunjanis. — Wszystko postanowienie jak długo mają się oni zatrzymać w Smirnie. —

Jakoby Jenerał Joannu i inni oficerowie narodowej obrony, znajdujący się w Konstantynopolu, udali się do Smirny. —

7go Września.

Zaprowadzona cenzura przez Venizelosa zaczyna się dokonywać. Dzisiejszy półurzędowy organ Wieczorników głosi że zmuszona będzie Grecja zgodzić się

na opróżnienie Małej Azji, aby koncentrować siły wojskowe ekspedycyjne i gromadzić nowe rezerwy dla bronienia Tracji. — Ci sami którzy przed chwilą barmistrzowali Turcyi zajęciem Konstantynopola, oświadczają się z potrzebą poświęcenia na wyniszczenie plemion greckich w Jonji. —

Wolnomyśliciele widzieli i powtarzali o tego rodzaju niebezpieństwie. Głosili oni i dziś że nie należy tylko zakrzyczeć jeżeli poczwara Konstantyn pozostanie dłużej na tronie i jeżeli nie zapadnie w przepaść piekielną rząd obcy, współdziałający z niemcami i rosyją na zatracenie Grecyi". —

Dzisiaj została obwieszczoną wiadomość o ujęciu do niewoli przez turków Jenerałów Trykupisa, Dzigicmi i 4 pułkowników

-kiw pod Uszakiem jeszcze pod datą 29
bożącego pod Uszakiem i o mianowaniu
Jenerała Polimenaka naczelnikiem
wojsk greckich Małej Azji.-

Z czego też widać że Duszmanis
Wielkiś dobrze wyjeżdrzuje w cro-
roj z Aten o ujęciu pozer turkow
Trykupisa i że to zaślepstwo wiodło
z sobą Polimenaka.—

Niema też wątpliwości że
Duszmanis i Teotokis nie długo
pozostaną w Smirnie, skoro oft
półoficjalne dzienniki wzorą
o potrzebie Konferencji o pacyfi-
kacji Małej Azji.—

Przyszedł do Pireusu nowy
transport rannych oficerów i
2 000 rannych. Inne transporty
skierowane są do Salonik. jednocześnie

Ὁμὰς τραυματιῶν ἐκ τῶν μαχῶν τοῦ Ἀριὸν Καραχισσὰρ εἰς τὸ
Βρεταννικὸν Νοσοκομεῖον

τοῦ Αὐγούστου. Ἐδῶ ἐνὰ ἀμάξι
άει ἀργὰ - ἀργά. γυρίζοντας εἰς τὸ
του κάποιον ξενυχτισμένον, ἐκεῖ
ὐτοκίνητο ρίχνει νιὰ μιὰ στιγμὴ τοὺς
τοὺς προβολεῖς του, φωτίζει μιὰ
τὸν κορμὸ ἑνὸς δένδρου, τὶς ρόδες
κάρρου σταματισμένου, τὸ ἀνοιχτὸ
ίθυρο ἑνὸς ὑπογείου, δυὸ γάτες ποῦ
τὰ ἐρωτικὰ μυστικά τους ἐν τῷ μέσῳ
όδυῦ. Καὶ ἔπειτα χάνεται. Τώρα, ἀπὸ
άθος τῆς συνοικίας ἀκούστηκε ἡ σφυ-
ρα ἑνὸς φρουροῦ χωροφύλακος, τὸ
ῦμα κάποιου τροχοῦ ποῦ προχωρεῖ
σβύνει κατόπιν. Ξαναγίνεται πάλι γα-
. Ἀπὸ κάπου ἔφθασε τὸ ἀργό, πα-
ρνετικὸ κλάψιμο ἑνὸς βρέφους ποῦ
νησε ἐν τῷ μέσῳ τῆς νυκτὸς, ἐνῷ ἀπὸ
ου ἀλλοῦ, ἀπὸ ἕναν ἐξώστην, ἔπεσε
δρόμο, τὸ ἀναμμένο ἀποτσίγαρο τοῦ
πνοῦντος. Δὲν τὸν εἴδαμε. Ὅμως δὲν
καὶ τόσο δύσκολον νὰ τὸν φανταστῶ-
Κάποιος πατέρας θὰ εἶνε, κάποιος
οῦς, κάποιος γέρος, ποῦ ἔχασε τὸν ὕ-
του ἀπὸ λίγες μέρες.

ς τὸ σημεῖον τοῦτο, τὴν γαλήνην τοῦ
μεσονυκτίου δρόμου διέκοψε μία
κὴ μελῳδία. Εἴμεθα διαβάται καὶ
μεν κάτω ἀπὸ τὸ παράθυρο ἀκριβῶς,
χαμηλὸ παράθυρο πρώτου πατώ-
όπόθεν βγαίνει ἡ μελῳδία. Μία νέα,
η ἀτημελήτως, κάθεται ἐμπρὸς ἀπὸ
ο καὶ ἁπλώνει ἐπάνω στὰ κόκκαλά

— Πολὺ ὀλίγαι ὅμως θὰ ἔχουν ἐφ
εὐτυχίαν αὐτήν.

— Διότι ἐπινωφόρια καὶ ἀδιάβροχα
ζουν ἕνα περίδρομον!....

— Ὑπάρχουν ἀκόμη ἐν Ἀθήναις ἄ
φοροῦντες μεταξωτὲς κάλτσες.

— Καὶ ὅμως στοιχίζουν ἡ εὐλογημέ
δριχμὲς τὸ ζεῦγος, τόσα δηλαδή, ὅσ
τοῦντο ἄλλοτε διὰ νὰ ντυθῇ κανεὶς ἀπ
λῆ; μέχρις ὀνύχων, μὲ σχετικὴν οἰκ
ἐννοεῖται.

— Ἐν τῇ Ἱερᾷ Συνόδῳ κρατεῖ σκέψ
ὁρισθῇ μία ἡμέρα τοῦ ἔτους διὰ φιλο
κήρυγμα.

— Ὑπάρχουν ὅμως πλέον δάση;

— Οὕτως ἢ ἄλλως ὅμως ἂς ἀρχίσῃ
κήρυγμα αὐτό. Ἴσως σωθοῦν τὰ ὑπ
ὀλίγα δάση.

— Δόξα σοι ὁ Θεός!....Τὸ Πταισματ
κατεδίκασε κιτ' αὐτά; τρεῖς ὁπωροπῶλ
ἔρριπταν εἰς τοὺς δρόμους φλοῦδες.

— Ἂς ληφθῇ ὅμως τὸ ἴδιον μέτ
ἐναντίον τῶν πολιτῶν, οἱ ὁποῖοι π
ἀκριβῶς τὸ ἴδιον, ρίπτοντες εἰς τὰς ὁ
μόνον φλοῦδες, ἀλλὰ καὶ πιληόκαρτ
καὶ πᾶσαν ἄλλην ἀκαθαρσίαν...

— Οἱ Τοῦρκοι αἰχμάλωτοι τῆς Σύρ
θρασύνθησαν, τηλεγραφοῦν ἐκεῖθεν, μ
τελευταίως εἰδήσεις ἐκ τοῦΜετώπου.

— Καὶ οἱ ἐδῶ ὅμως κρατούμενοι αἰχ
κυκλοφοροῦν ἐλεύθερα εἰς τοὺς δρόμου

— Καλὸν θὰ ἦτο νὰ περιορισθοῦν
πρὸς πρόληψιν ἐνδεχομένων ἐπεισοδίων

Ο ΠΛΑΝΟΔΙ

ΧΡΗΜΑΤΙΣΤΗΡΙΟΝ

(Κλείσιμον μεσημβρίας 23 Αὐγούστου

ΟΜΟΛΟΓΙΑΙ: Δην. 1831 1540.—Δ
1502 Μαγγελ. 1847 Πάν. 1120

Dowodzi to że powrotu do konferencyi nie zależały, a odwrotnie do krytycznych wieści z Anatolii, które obecnie się łączą.

9. Września.

W obec przybycia do Smirny ministra Wojny p. Teodokiego zjawiła się delegacya najdalszych miejscowych oficerów i innych przybyłych z wnętrza kraju dla powzięcia informacyi względem obecnego stanowiska krytycznego. Teodoki zapewnił że obrona zostanie zaprowadzoną i że zarządzone są rozporządzenia do przedniejszej przybycia. Pokazał zadowolenie swe z pełnej i karnej postawy. Skutkiem czego zaspokojeni wojskowi wyjechali do dalszej służby na linii Smirny.

Kiedy to się działo wojska Kemala

znajdowały się o 56 kilometrów po za Smirną, którym bohaterską obronę przeprowadził pułkownik Plastira.—

Rząd chybiony Gunaryas'i Spółki, która przewidując możliwość niebezpiecznego dla bezpieczeństwa narażających ich ciała na pokrzywdzenie przez rozpaczliwą publiczność, zdecydował się na podanie się do dymisji, ażeby w porę ukryć się po rozmaitych norach, nie omieszkał doradzać swoim wspólnikom popełnionych zdrad na zamordowanie ojczyzny wskazać następców opróżnionego Rządu, ~~to zamiast~~ ~~że zamiast~~ w osobach cywilnych, pod dyrekcją Kallogeropulosa, w nadziei jednak że podniesiony do znaczenia Jeneralnego naczelnika Sztabu Duzmanis. potrafi

Zaprowadzić wojskową dyktaturę
fryzyjącą na premiera Generała
Metaksę. — W ten sposób Grecya,
Konstantynopol i cała Wschodnia
nadbrzeżna część dalszych zdań tyranji i te-
roryzmu da się uchylić, a oni w całej
pełności będą nadal panować. —

Tak Katogeropulosowi, któremu król
powierzył sformowanie gabinetu jest
tak od wczoraj jako też innym kan-
dydatom czynione propozycje względem
złożenia polecanej im misji na rzecz
Metaksy, ale propozycja ta nie da-
ła się uchylić, gdyż i pomiędzy
wojskowemi a nawet ekstremalnemi zna-
czeń się odezwał rozłam.

Publicznie zaś Akropolis bytą jest wzbu-
rzony do tego stopnia że p. Propade-
kisa * bytego premiera linchowano

na ulicy w chwili gdy opuszczał on lokal fryzjerski.—

Dążyć ma się sformować nowy rząd.—

10 Września.

Nadzieje sformowania się nowego rządu dnia wczorajszego nie urzeczywistniły się z powodu niemożliwości przekonania króla przez p. Kalogeropulo o potrzebie powierzenia kierunku spraw zagranicznych w ręce Wenizelista, co zmusiło go do złożenia powierzonej mu misji sformowania nowego gabinetu. Kryzys ministerjalny trwa nadal, a tymczasem został powołany p. Trjandafilakos do sformowania gabinetu.—

Tymczasem król wydał odezwę do narodu wzywającą do zachowania

się patryotycznego. Nic przeszkadza mu jednak to wszystko w chwalić w sekretne konszachty z Duszmanisom, zbierając stroppy Totrowskich rozprzężonych ~~ja~~ opryszków i płatnych zbirów, aby kontynuować pogrom i zastraszać spokojnych mieszkańców rozbijaniem lbów i wszczynaniem. Takiego rodzaju banda zjawiła się nawet w obec Katogeropulsa przedstawiającego się jako reprezentacja ludowa z rozkazem mobilizacja poparcia w utworzeniu się rządu wojskowego pod kierownictwem osoby nie należącej do reprezentacji narodowej. —

Pan Katogeropulos potrafił dać im odprawę należytą i tak wypłacającą do ich umiłowania.

gdyż optówni naczelnicy już rozkazy
ki się i skryli a tylko pozostał
odważniejszy od wszystkich wodzów
spraw Wewnętrznych, Totr z Patrów,
Stratos który jeszcze bawi się.
— Udał się on niezwłocznie do
Pireusu dowiedziawszy się że tam przy-
było kilka statków z paru tysiącem
wojska z Małej Azji, jakie zmusiły
kapitanów którzy zgoła takowemi do
skierowania się do Pireusu za-
miast Mitylenów dokąd były prze-
naczone. — Obawiano się że przy
wylądowaniu w Pireusie wypo-
tają one rozruchy i grabieże, dla
zapobieżenia czemu udał się Strato-
tos, zawiadamiając przybyłych
z Małej Azji żołnierzy że wszyst-
kich ich rozpuści na wiosnę roku

czas na odpoczynek do domów, co ich uspokoiło i zupełnie.

Dla zabezpieczenia się jednak od napaści sprowadził Stratos ze sobą parę kompanji wojska z Aten.—

Gunwerys kryje się obecnie pomiędzy albańską ludnością w Epirze, gotując się jakoby do ucieczki zagranicę.

Tylko Stratos imponuje w Atenach.— Zabroniono grupować się liczniejsze osób i poraniono kawiarnie w których spotykają się zagraniczne panienki. Tego rodzaju niemoralne zakłady.—

W drugim numerze dziennika „Eleutheros Typos" został wydrukowany obszerny artykuł p. Papandrea, którego aresztowano i zamordowano w Mitylenach, o którym

wskazuje dobitnie że Mikaleccy
Turcy bawić się w niedozwolone
pertraktacje wskazuje przeto
na potrzebę obdykacji Konstan
tego.—

Tegoż. Wieczora zarządzone
było poszukiwanie p. Papandrea
w zamiarze zaaresztowania go.

Tejże nocy dokonano rewizji
rewizja w mieszkaniu mojem, gdzie
pozostał obecnie syn mój Stanisław
przez Epistratów Oficerów, mających
nadzieję że tam się kryje Papan-
drea.— Nie wiadomo czy uda się
Janu ocalić od nowych napaści.—

Ze Smirny otrzymuje smutne
wiadomości o dniu wczorajszym,
wedle których wczoraj urzędnicy tamtej-
szej administracji w liczbie 300 [illegible]

~~wyjść~~ opuścili miasto, unosząc ze sobą archiwa, opuściły też Smirnę władze wojskowe opasujące się na innym statku. Zostało tylko trochę prostych żandarmów krzeszerzyków. Wielka masa ludności z okolic Smirny uciekając przed nawałą tureckiem przepełniło miasto. — Lokują się oni nietylko na ~~ulicach~~ po kościołach ale i na ulicach. —

Niejaki taki Kapitan „Thomas" tak nazywający się dowodzący Hiszpanami, unosząc ze sobą przeklęstwo ojca, był on być dezorganizatorem armii greckiej spełniając rozkaz swojego pana Konstantego, który być nadwornym lekarzem jest od dawna. — Obce wojska dogadują porządku, a w liczbie ich ze dwa tysiące

włoskich mieszkańców Smirny, ukrywających przed tutejszego konsula.

Wczoraj jeszcze dzienniki stambulskie otrzymały wiadomości że turecka brygada kawalerji zostająca pod rozkazami Reki Beja zajęła miasto Smirnę.

Sterjadis odbywał na majestatycznym statku [illegible] miasta. — Około pół miljona greckich emigrantów z małej Azji nagromadziło się w portach oczekując statków dla umknięcia we Zi. — Odbyto wojsk greckich dokonał się prawie zupełnie, oprócz znajdujących się w Nicei. — Z Sterjadesem odjechał także tutejszy Jenerał Polimenakos. — Znaczna część wojsk greckich skoncentrowała się w Chio. —

Rząd włoski nic o tem nie wie.

Dania

II

Μία ἀτμάκατος μὲ ἐφέδρους καθ' ἣν στιγμὴν ἀποσπᾶται ἐκ τοῦ ὁπλιταγωγοῦ «Ἀθῆναι.»

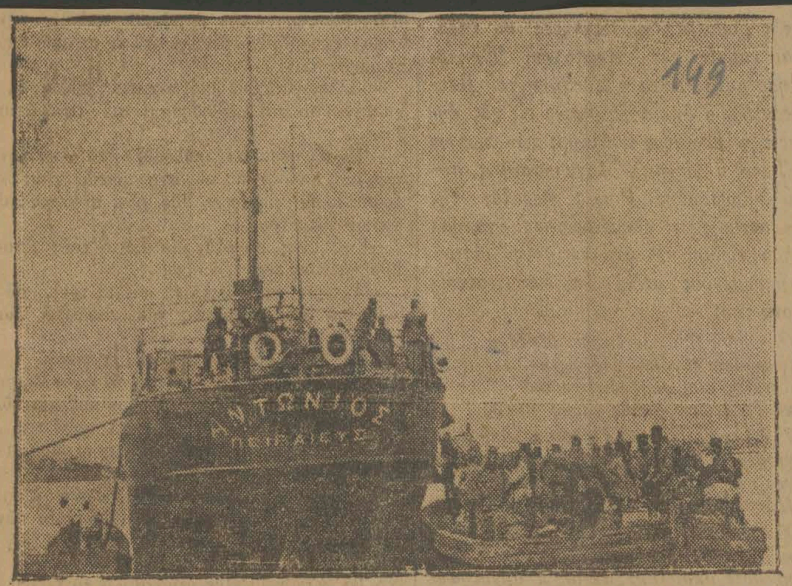

Τὸ ὁπλιταγωγὸν «Ἀντώνιος» ἀποβιβάζον τοὺς μεταφερθέντας ἐκ τοῦ Μετώπου ἐφέδρους.

τῆς Τουρκίας, οἱ Ἕλληνες θὰ ἐπερ-
ναν καὶ εἰς τὴν Ἀνατολήν. Ἐπηκο-
θησε μετὰ ταῦτα ἡ Συνθήκη τοῦ Βου-
ρεστίου, ἡ ὁποία ἀπέδωσεν εἰς τὰς ἀγ-
ας τῆς Ἑλλάδος ἕνα μέρος τῶν τέκνων
. Τότε, ὁ Μιχαὴλ Ἀγγουρόπουλος, αὐ-
ὁ ἐνθουσιώδης Ρήγας Φεραῖος τῆς
ρασιατικῆς ἀ ελευθερώσεως, ἔγραψεν
τὸν τίτλον «Ραγιάδες» τοὺς κάτωθι
απονευμένους ἀλλὰ καὶ καρτερικοὺς
νους του:

Ραγιάδες θ' ἀπομείνωμε, Μητέρα
τὸ γράφει τὸ δικό μας ριζικό,
ὁ πόνος μας σκοτάδι μυστικὸ
κι' ἀτέλειωτο, χωρὶς χαρᾶς ἡμέρα.
Τ' ἄλλα παιδιά σου ὁλοῦθε κι' ἀπὸ πέρα
γιορτάζουν στὸ τραγί σου ἀρχοντικό·
γιὰ μᾶς κανένα μήνυμα γλυκό!
Πάντα σκλαβιὰ καὶ σίδερων φοβέρα!
Χαλάλι! Κι' οὔτε πίκρας μοιρολόϊ,
κι' οὔτε κρυφὸ παράπονο—γιατί;
κι' οὔτε σκουλήκι ζήλειας π' ἀργοτρώει
Ἡ Δόξα σου στὸ διάβα της μιὰν ὥρα,
τοῦ ξένου κάστρον θαῦρη τὸ στρατί,
καὶ θάμπη ὁ Ἥλιος, ποῦ τὸν κλαῖμε
[τώρα...

τί ὁποῖαι φέρουν τὴν σπιτίσιαν ποδιάν, τὴν
ὁποίαν ἐφοροῦσαν ὅταν ἔφυγαν ἐν πανικῷ ἀπὸ
τὰ χωριά των.

—Ἄλλοι γυρίζουν ἐπάνω-κάτω ἔξαλλοι, ἄλ-
λοι κάθονται στὰ πεζοδρόμια μὲ τὰ μάτια
θολά...

—Ἐν τῷ μεταξὺ ἐξικολουθεῖ καθ'ὅλην τὴν
ἡμέραν ἡ ἀποβίβισις τῶν στρατιωτῶν καὶ ὁ-
ποίους πλήθη μητέρων, ἀδελφῶν, συζύγων καὶ
τέκνων ἀναμένουν.

—Καθ' ἕνας καὶ κάθε μία ἐρωτᾷ τοὺς ἀπο-
βιβαζομένους περὶ τῶν οἰκείων.

—Μητέρες ρωτοῦν γιὰ τὰ παιδιά τους; σύ-
ζυγοι διὰ τοὺς συζύγους των, ἀδελφοὶ διὰ
τοὺς ἀδελφούς των.

—Τὸ θέαμα εἶνε καὶ ἐδῶ σπαρακτικόν.

—Πλήθη ὁλόκληροι ψήνονται ὑπὸ τὸν ἥλιον
ἐν τῇ ἀναμονῇ τοῦ ἐπιστρέφοντος πολεμιστοῦ,
ὅστις—ἀλλοίμονον!—δὲν φαίνεται πουθενά!...

—Οἱ ἀργυραμοιβοὶ τῆς παραλιακῆς ὁδοῦ κά-
μνουν χρυσὲς δουλίτσες.

—Στρατιῶται, ἀξιωματικοί, πρόσφυγες ἐξαρ-
γυρώνουν εἰς αὐτοὺς ξένα νομίσματα ἐκ τῶν
κυκλοφορούντων ἐν Σμύρνῃ καὶ ἰδίᾳ ἀγ-
γλικὰς λίρας.

—Τὰ καφενεῖα εἶνε γεμᾶτα καὶ τὰ ξενοδο-
χεῖα ὡσαύτως, πιντοῦ κιτρινοβολάει τὸ χακί.

—Καὶ ἐφ' ὅσον εἶνε ἀδύνατον νὰ στεγα-
σθοῦν ὅλα αὐτὰ τὰ πλήθη κάπου, στρατιῶται
καὶ πολῖται κοιμοῦνται στὶς πλατεῖες, εἰς τὸ

ΝΕΟΝ (τέρμα Ἱπποκράτους). Ὁ καραγκιοζοπαίκτης Ξανθός.
CAPRICE (Ταράτσα). Μουσική, Χοροί. Γεύματα μέχρι πρωΐας.
ΣΤΑΔΙΟΝ. Καραγκιόζης. Ὁ ἀμίμητος Μόλλας.
ΑΠΟΛΛΩΝ (Μεταξουργείου). Καραγκιόζης.
ΚΑΖΙΝΟ (Νέου Φαλήρου). Καθ' ἑκάστην Σκίτιγκ—Χορός—Πατινάζ.

Κινηματογράφοι

ΠΑΝΘΕΟΝ (Δεξαμενή). «Χορεύτρια».
ΠΟΛΥΘΕΑΜΑ. Κινηματογράφος-Βαριετέ.
ΛΟΥΞ. Κινηματογράφος— Βαριετὲ— Ὀμήστρα Ντελμπούνο.

εἰς τὸ ΛΟΥΞ

ΣΗΜΕΡΟΝ μοναδικὸν θέαμα.
Τὸ μέγα δραματικὸν ἀριστούργημα
ΧΑΜΕΝΟΣ ΣΤΟ ΣΚΟΤΑΔΙ
Μὲ ἡρωΐδα τὴν μοναδικὴν καλλονὴν
Ἑλένην ΜΑΚΟΦΣΚΑ
καὶ ὁλόκληρον τὸ ἐκλεκτὸν Βαριετὲ τοῦ
ΛΟΥΞ — LUX

ΔΗΛΩΣΙΣ

ΑΝΩΝΥΜΟΥ ΒΙΟΜΗΧΑΝΙΚΗΣ ΕΤΑΙΡΕΙΑΣ

Εἰδοποίησις

Λόγῳ τῆς γενικῆς ἐπιτάξεως τῶν
πλοίων τὰ δρομολόγιά μας τῆς
ἑβδομάδος δὲν θὰ ἐκτελεσθῶσιν,
μεθα δὲ νὰ δημοσιεύσωμεν τοιαῦ
ἤθελεν ἐπιτρέψει τοῦτο ἡ κατάστ
Ἐν Πειραιεῖ τῇ 25 Αὐγούστου

(Ἐκ τῆς Δι

"ADRIA,,
EXPRES
Ταχυδρομικὴ Ἐπιβατικὴ Γ
Ταχεῖα διὰ πολυτελεστάτων
ανίων ἀτμοπλοίων τῆς
Τὸ θαλαμηγὸν ἀ)π «ADRI
6000 ἀναχωρεῖ ἐκ Πειρα
ραν 29)11 Σεπτεμβρίου 4 μ.
θείαν διὰ Κωνσταντ
Τραπεζοῦντα, Βατούμ
Τὸ θαλαμηγὸν ἀ)π «CAR
τόννων 6000 ἀναχωρεῖ ἐ
Τετάρτην 30)13 Σεπτεμβρίου
εὐθείαν διὰ Μάλταν, Νεά

W dniu dzisiejszym porozsyłały się wszystkie związki tak polskich politycznych, robotniczych, handlowych jako też wojskowych, które powiadamiają o sformowaniu się nowego rządu chcąc zapewne wyrazić swoje zdanie odnośnie do swoich zapatrywań domagając się ażeby takowe nie zostały sprzeniewierzone.—

Najbardziej natarczywemi okazały się zapatrywania wyrażone przez zjednoczenie robotnicze i socjalistyczne, orzekając że niedopuszczą ażeby miała się zaprowadzić dyktatura wojskowa pod Kierenskiego Dzierżawina &c. p.—

Jednocześnie organizacja gimnazyalnych uczniów, wyszła z inicjatywą w imieniu której to w imieniu

ludowem, wysłała deputacyę Patronową o 4ej po południu dnia 1ego do Króla, wyrażając mu postanowienie utworzenia rządu pod kierunkiem Jenerała Jana Metaksa. Król bardziej od tych delegatów tyczący takiego uprzedzenia swoich życzeń, dobrze ich przyjął ale nie miał odwagi zapewnić o powodzeniu, rozumiejąc że jest nie jest w stanie wszystkiemu imponować.—

W Królestwie poznięj przybył do Athen Trzyandrzpilakos, któremu zostało powierzone utworzenie nowego gabinetu, po rezygnacyi Kalogeropulosa, z całem zgromadzeniem nowych ministrów.— Przysięga została dokonana o 6½ po połu-

nia, w obecności p. Przepadzki —

Kryzys zdaje się zakończyć jeszcze dzisiaj. —

Przed tem jeszcze miał czas burmistrzować aż do wieczora zwinny i sprytki w Tatrowskich pomysłach Stratos; czynił on rozporządzenia do ujęcia p. S. Mielasa i potrafił go uwięzić, chciał aresztować p. Popowa, ale to mu nie udało się, zato razem z Konstantynopalerem aresztowano kilku oficerów, oskarżając ich o zdradzie Króla. —
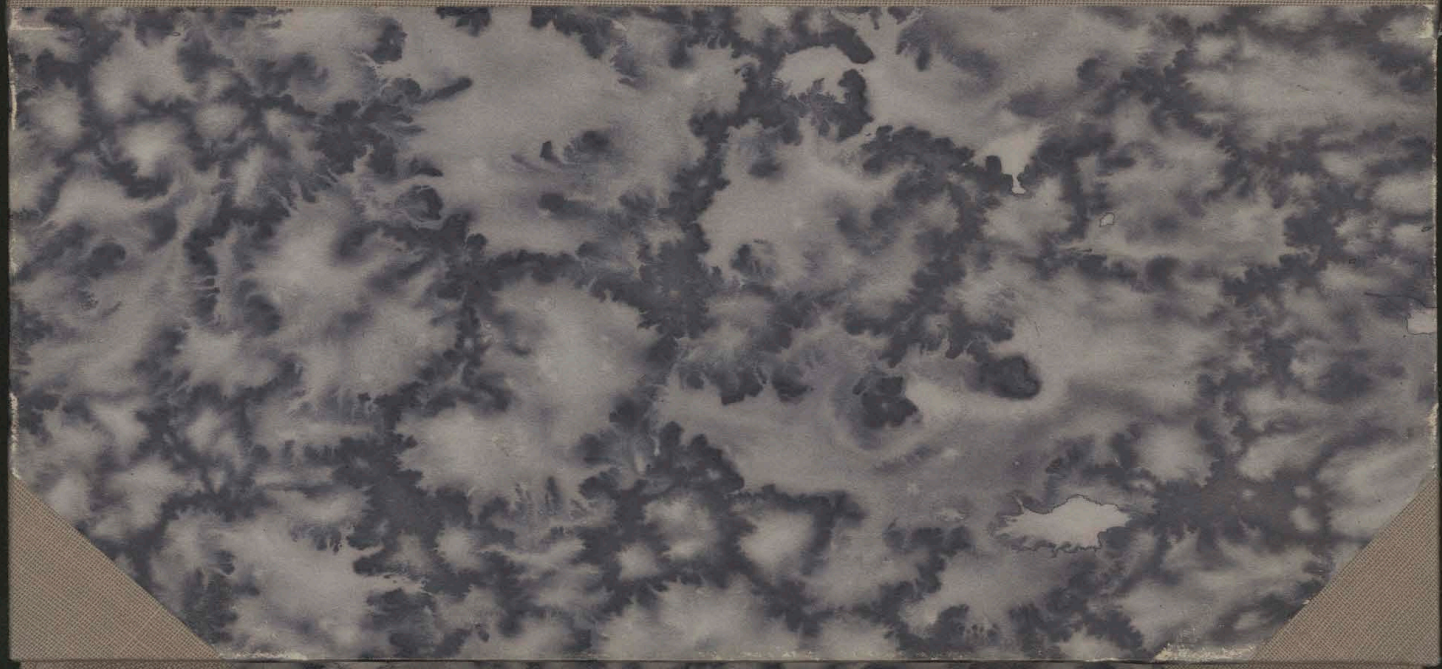
Koniec rządów p. Protopapadaki. —