I

N. Inw. 7094
34.

Powturny ciąg wstecznych Rządów GUNARYSA

począwszy od 15 Marca 1922 roku aż do 16 Maja

Zygmunt Minejko.

Gunarys ze świeżej fotografji.—

16 Marca 1922.

Przedstawiony wczoraj katalog, już zaprzysiężonych Królowi ministrów przez Gunarysa jest następujący:

D. Gunarys, prezes ministrów i minister sprawiedliwości.-

N. Teotokis, minister wojny.

P. Protopapadakis, minister finansów i tymczasowy zaopatrzenia wyżywienia

J. Baltadżys, minister spraw zagranicznych i tymczasowie nawigacji

M Gudas, minister spraw wewnętrznych.

M. Gudas.

Znany z licznych oszustw popełnionych [w] Salonice i komisją zajęty wprowadzanie złodziejstw w spółce ze sprytnym szachrajem Mesajlido sam obecnie.-

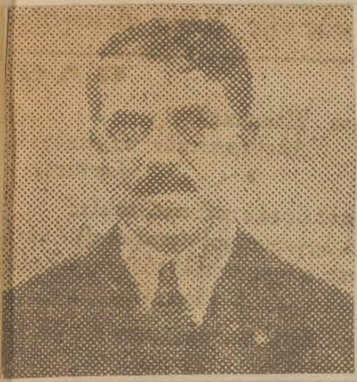

K. Rufos.

A. Argirus.

Ks. Stratigos.

Kanakarys Rufos, minister narodowej ekonomji.

Niegdyś należący do wolnomyślnych, przeszedł do partji wstecznikow z powodu odmówienia mu teki ministerjalnej przez Wenizelosa

A. Argirus, minister agrykultury.

Ks. Stratigos, minister Komunikacji. – Jeden z młodych oficerów inżynierji, pełniący służbę w jeneralnym sztabie podczas wojen macedonskiej i M. Azji aż do chwili ostatnich wyborow, kiedy zachciało mu się politykować. –

On oświadczył podczas sądu że plany zdobycia fortecy Bizani i Janiny zostały wykradzione przezemnie.—

K. Polygenis, minister wychowania i M. Teodoridis, minister Opieki emigrantów.

K. Polygenis.

Ministrowie ci po złożeniu przysięgi o 2½ popołudniu udali się do zajęcia władzy do gmachów ministerjalnych, dla rozpoczęcia ich nowej działalności.—

Gunarys tryumfuje, szerząc postrach z powodu swojej zaplikowania tromokracji.— Przerażenie i rozpacz zapanowała w całej Grecji, zawiadomej o tak smutnie i po łotrowsku rozwiązanej kwestji.

M. Teodoridis.
ΜΑΡΚΟΣ ΘΕΟΔΩΡΙΔΗΣ
Ὑπουργὸς τῆς Περιθάλψεως

Pan Skewos Zerwos
opisuje straszne
nadużycia dokona-
ne przez Włochów
na jednej z wysep.
Karpatu należącej
do dodekanisu, któ-
re zmusiły jej
mieszkańców do
rozbrojenia żoł-
nierzy razem z ofice-
rem ich dyrygującym.
Obecnie p. Zerwos znajduje się w obawie
że Generał razem z Królem zechcą się
na nim zemścić z powodu oskarżeń
rzuconych na Włochów którzy dopomogli
do ustalenia się ich panowania w Gre-
cji. — #

Rząd włoski zaprotestował za

ujęcia na wodach Cylicji ich statku Abazja przepełnionego wojenną kontrabandą i licznem gronem oficerów tureckich, przeznaczonych Kemalisowi. –

#

W dzisiejszym numerze dwa razy na tydzień wychodzącego pisma „Metarrytmisis" zostały ogłoszone przez jego redaktora p. Frangudisa list zagrażający jego egzystencji jako też odpowiedź interesującą na takowy, jakie podajemy poniżej:

Panie Frangudi,

Upraszamy was greckie ludność ażebyście zawiesili wydawnictwo waszego pisma dla zabezpieczenia swej egzystencji, gdyż jeżeli zechcecie kontynuować takowe i nie powstrzymacie swej działalności przeciwko Ojczyźnie, kierownictwo

polityki której nikt inny od narodu prowadzić nie może, bądźcie pewny że w przeciągu dwuch tygodni, od dzisiaj, ulegniesz losowi swojego kolegi Kawafaki; przynależy to dla waszego dobra.

Od greckiej ludności

Ateny 27/9/22, 922.

Jeden z Obywateli. –

– " –

<u>Odpowiedź:</u>

„Przedewszystkiem dziękuję p. szpiego za jego dobroć zawiadomienia i udzielenia terminu.

„Następnie upraszam go wielce chciał powiedzieć kto mu udzielił prawo odzywania się w imieniu greckiego ludu. Czyliż lud skazuje na śmierć tych wszystkich którzy posiadają odmienne zapatrywania w polityce?

Naród posiada rząd, który działa odpowiednio do egzystujących prawo i może nas

sądzić. Ale morderstwo nie popełnia naród ale podstawione indywidua, zdolne do spełnienia zbrodni, tembardziej jeżeli rządzący zabezpieczają im nietykalność.–

„Gdzież zastygamy wszyscy codziennie byli zagrożeni śmiercią za przekonanie że Grecja powinna upaść?

„Jeżeli niektóry sądzą że podkopujemy stanowisko, niech nas aresztują i skażą za za popełnioną zbrodnię.

„Ale to codzienne zastraszanie zamordowaniem nas jeżeli nie zamkniemy ust, nie tylko że zasądza z krzesłem greckie państwo, zasądza i obecne stanowisko, gdyż w obec wspierania się na zabójstwach, udowadnia posługiwaniem się środkami okrutnej tyranji nie mogąc się utrzymać na własnych nogach.–

Dwa razy dwa stanowią cztery.
Jako widocznem było przedtem że stanowisko wyrażone 7/14 listopada nierozumne jest na nieodzowny upadek także i teraz niemożebnem jest ażeby mogło się ustalić na popełnianych morderstwach.
„Możebną jest egzystencja wszędzie i zawsze ludzi zdolnych do popełniania wszelkiego rodzaju zbrodni ale ażeby egzystował rząd kraju cywilizowanego w obecnej epoce, którą przeżywamy, opierający się na popełnianiu ~~zbrod~~ zabójstwa, to jest okropnem i hańbiącym helleńskie plemie, skazujące takowe na zatracenie.—
„Gdyż nie ulega wątpliwości że wszystkie zabójstwa i ataki są układane w określonych centrach i wykonywane skutkiem udzielonych wskazówek, przez

przez zbrodniarzy zabezpieczonych ule-
gniu karzy.—

–·–

„Ale i za czasów Wenizelisa miały miej-
sce zbrodnie, prześladowania i podnoszono
skargi na rządzących krajem.

„Oświadczyłem już nieraz że nie nale-
żę do Stronnictwa Wenizelisa w takim
stopniu abym przez to utracił niezale-
żność moich zapatrywań i często oskar-
żałem go widząc że popełnia błędy.

A jeżeli dzisiaj okazuję się Wenizelistą
pochodzi to z przyczyny że działalność
Wenizelosa porównywana z naszą różni
się o tyle jak niebo od piekła. I dla
tej racji okazuję się obrońcą polityki
Wenizelosa, którego powrót zaczyna
być pożądanym temu w błąd wprowadzo-
nemu narodowi Starej Grecji.—

Jest wiadomem że Wenizelos doko-
nał wiele prześladowań i udręczeń, ale
wy podawaliście powód do tego przed-
siębiorąc nieustannie zamachy stanu,
w zamiarze restauracji popełnich
zdrad.-
Bunty w Serwji i Lamji były ok-
rutnemi zdradami, przewyższającą
doniosłość oddaniu Rupelu i Wschod-
niej Macedonji, gdyż były dokonane
w zamiarze zniszczenia naszego woj-
ska w chwili przygotowań ataków na
bułgarów, w chwilach kiedy takowe
znajdowało się przy ramieniu Związ-
kowców. Nie macie zatem prawa
wrzeszczeć z powodu dokonanych roz-
strzeliwań i pościgów. Benizelos nie
był tyranem, a raczej był śmiesznym
tyranem, gdyż mogąc rozstrzelać

1. 2.

także Merkurego i Eslena, jako też członków zdradzieckich obecnego Rządu, nie uczynił tego, ani też chciał zastosować odporne środki, po swoim powrócie z Saloniki. — Pozostawał by więc nie rem nienaruszony spokój, jeżelibyście wy nie zakłócali takowego przez ciągłe spiski skierowywane do wywrotu stanu. —

~~Prz~~ Pewnem jest że Stronnictwo Wenizelosa korzystając ze spółeczności popełniła niedorzeczności licznych i nie słusznych prześladowaniach, na które miało słuszność słuszność do oskarżeń, ale i wy czynicie gorzej ~~gorzej~~ znajdujące się u władzy.

Stronnictwo które ma się stworzyć aby zwyciężać uczciwie ~~zwyciężać~~ Grecję nie ~~[illegible]~~ ustaliło się jeszcze. Jest

to stronnictwo o którem mówiły i starają się stworzyć pismo „Metarytmisis" w przeszłości. —

„Przyjeżdżcie i wy rządźcie z nami chcieliśmy przeistoczyli ze zbójców na uczciwe osoby i ~~dobrych greków~~ dobrych greków.

Ale stronnictwo Wenizelosa było w każdym razie oznaką postępu dla kraju. Wewnętrznie ustaliło uczciwszy rząd i tem samym postęp we wszystkich możliwych gałęziach narodowego żywota. Zewnętrznie podniosło godność i obszary Grecji, ~~po~~ wtenczas gdy wsteczne stronnictwa nie posiadają innego przeznaczenia i pomysłów ponad pomysłów ograbiania i pozbawienia z czci i wiary Grecję podniesioną do szczytu rozwoju i powodzenia. —

Nie możecie wyrazić się że jesteście przeciwni zewnętrznej polityce Wenizelosa,

gdyż wszyscy z was obecnie począwszy od najwyższego aż do najmniejszego starają się udowodnić posłuszeństwo do Związkowców i kontynuowaniu jego polityki..

W ten sposób popełniliście zbrodnię przeciwko Ojczyźnie wywracając Wenizelisa głosowaniem 1/14 Listopada. Mieliście obowiązek w obec Ojczyzny zostawić go do zakończenia dzieła, czyniąc nawet pod czyniąc z nim wszystko coby pożądała dusza wasza, wasząc go ukropem, wieszając albo skazując na wygnanie.. Poduszczeni gdy obalając od władzy Wenizelisa chcieliście zniszczyć podstawy Kongresu Sewrgitewego i stworzyć sytuację okropną w jakiej znajdujemy się. Konstatowana jest że Kongres ten nie był zabatwionym. Za czasów Wenizelisa Smirna była zupełnie nam udzielona, zajmowano się tylko o

o zredagowaniu losów Pontu i Konstantynopola.

Nie chodziło wam o zniesienie tyranizacji Wenizelisa, gdyż poczynając od dzieciństwa wszyscy Grecy znudziliśmy się i wychowaliśmy w tyranizacji stronnictw i potężniejszych. Obaliliście Wenizelisa, gdyż wsteczne stronnictwa nienawidzą wszelkiej idei nowego postępu, nienawidzą narodu, nienawidzą wielkich geniuszów, chcą posiadać Grecję małą ażeby ją wyzyskać jako folwark własny.—

Da przedmiota często nam powtarzacie, że nie uczyniliście nic podobnego do okrucieństw popełnionych przez Wenizelistów i że nieliczne morderstwa wasze są niczem w porównaniu z rozstrzeliwaniami i zabójstwami wenizelistów. Ale udowodniliśmy wam z kąd powstały prześladowania

wenizelistów. Jeżeli wy nie występowaliście okrutniej pochodziło to z obawy Związkowców i ze strachu ~~obawy~~ utrzymania ich uznania. Obecnie zaś kiedy zdobyliście utratę waszej władzy rozpoczęliście nas mordować gdyż sądzicie że Wenizelizm jest powodem waszego niepowodzenia. Ale pod tem względem mylicie się, gdyż od chwili ujęcia władzy i przybycia do Grecji Króla, wszyscy wenizeliści i my niezależni oświadczyliśmy:
Że pomimo złych przewidzeń uznajemy stanowisko istniejące i jesteśmy gotowi współpracować z wami dla osiągnięcia uznania Europy.
Wenizelos i główniejsi współpracownicy jego oddalili się ażeby uwolnić was od podejrzeń, ażeby zaś świat wolnomyślnych poddał się woli narodu, gwarantując że

zainterwenjuję w wypadku tylko jeśli żelikępści narazili na upadek ojczyznę występimy ażeby wszelkiemi siłami ją uratować. –

Teraz zatem kiedy sprawdziły się obawy nasze że Grecja rujnuje się: kiedy występujemy z zamiarem jej ocalenia, występujecie przeciwko nam mówiąc: „nie dozwalamy wam mieszać się do niczego, Grecja jest naszą, uczynimy z nią co się nam podoba, a jeżeli odważycie się pisnąć. ~~zamor~~ zostaniecie zamordowani. –

Ale zabójstwa; panie obywatelu, któremi mnie zastraszasz, nie mogą wypaść na wnieczem na wasz pożytek.

Do czegoż przydało się wenizelskiemu stronnictwu szkaradne morderstwo popełnione na osobie Dragumi?

Do niczego, przeciwnie przyczyni-
ło się więcej od wszystkich innych po-
wodów do upadku Wenizelosa.–

Tem samem staje się dla was
zbrodnia popełniona na osobie Ka-
wafaki. Cóż zyskacie z niej? Wi-
dzicie że „Eleuteros Typos" kontynuuje
nieprzerwalnie swoje wydawnictwo.

Nie możebnem jest wystrzelanie
nas wszystkich. Ale jeżelibyście zdo-
łali i wszystkich nas pozabijać na-
ród Grecki zrozumiał już o co
chodzi.–

Turcy wyrżnęli w przeciągu 400 lat
około 200 milionów chrześcijan a
jednak nie potrafili wyplenić gre-
ków, którzy odrodzili się.– Tak sa-
me jak upadłe narody powstawają
pomimo wszelkich prześladowań, toż

47.

~~Przeciwnie~~

samo polityczne morderstwo- uwa-
cając się na ich sprawców.-

Ale w rzeczy jeżeli żądacie ażebym za-
przestał wydawnictwo „Metorytmisis" albo
żebym zmienił politykę jestem gotów to
uczynić jeżeli udowodnicie że znajduję
się w błędzie i wskażecie czyja jest wi-
ną, że;

1. (Wymazała cenzura)
2. nie został uznany przez Związkowców Król Konstanty.
3. (wymazano przez cenzurę)
4. nie udało się otrzymać pożyczki;
5. że Północny Epir i Dodekanesos zostały utracone.
6. (Wymazano przez cenzurę).
7. że Tracja znajduje się w niebezpieczeństwie
8 że znajdujemy się pogrążeni w ekonomiczny

chaos, w którym skutek pozbawiony jest sze-
lęga, drachma stała się dziesiątką i zostali-
śmy obarczeni nowym długiem 3ch biliono-
nów. –

A kiedy mnie odpowiedzieć na wszyst-
kie pytania zażądam ażeby mi wskazali
jak potrafimy wydobyć się z tego labi-
ryntu do którego wtrąciły zjednoczone
stronnictwa wsteczników. –

J. Frangudis. –

18 Marca.

Gunarys po sformowaniu nowego
gabinetu, jaki właściwie jest tym
samem, gdyż czterej główni minis-
trowie są ciż sami, frymarczy wszel-
kiemi sposobami ażeby skaptować
nowych zwolenników w innych
grupach wstecznych, pomiędzy
turkami i niezależnemi, obiecując

im udzielenia posad i zaspokojenia potrzeb a także udzielania wakujących teczek ministerjalnych, chcąc przez to ustalić większość w Izbie, znajdującej się nadal w nadzwyczajnym uszczerbku.

Z kąd inąd Król powołuje do Pałacu oponentów Gunarysa, chcąc ich przerobić, rozsyła też swoich adjutantów do gorliwego kaptowania pomocników Gunarysowi, chcąc go zasłonić od możliwego upadku przy następującym zebraniu Ciała Narodowego —

Ambasador Włoski zagroził Gunarysowi zerwaniem stosunków i opuszczenia Grecji jeżeli nie zostanie oswobodzony statek Włoski Aborja wzięty z kontrabandą wojenną i nie

zostanie zapłacona wynagrodzenie za mitręgę i zadanie szkody.
Jednocześnie Ambasador p. Marsilly miał zawiadomić rząd grecki że Francja niedozwala w przyszłości dotknąć się Grecji do statków opatrzonych jej flagą i że zastosuje niezwłocznie środki obronne. — Na to oświadczenie nie żądano przez francuzów odpowiedzi —
Z tego staje się widoczne udzielone poparcie turków czynne w wojnie przeciw Grecji.
Na co Ejanurys i Król Konstanty są obojętni, ubolewa tylko ludność krajowa zagrożonych powrotem do niewoli i uczciwych obywateli starej Grecji wyznającej zasady

Wolnomyślnych. —

Gunarys nie udziela wiadomości o tego rodzaju poniżającego stanu, chcąc nawet uwracać drażliwe ludności, przygotowujące kraj do zmonarchicznego stanu, w którym poddańcza ludność nic potrzebuje wiedzieć o przebiegu wypadków, dowiadując się o rezultacie dokonanych skandów. —

Zresztą Konstanty od dawna został Cesarzem a Gunarys jego Kanclerzem. —

II

Pan Zorwas, były deputat i uczony człowiek, którego zasiłu dzienniki opisujące historyczne badania dodekanisu opłakujące stan obecny jej mieszkańców skutkiem najazdu Włoskiego, dokuczył w tak nieznośny Guna-

i Konstantego, obowiązanych wy-
płaceniem się wdzięczności za do-
pomożenie im przez Włochy dla ustalenia się w Grecji że postawiono
go zamordować na wzór, bardziej
jeszcze energiczny ~~d~~ od konanego na
Karafakim. —

Działo się to wczoraj w dzień
trafy po południu wczoraj, kiedy
p. Dr Zerwas, wychodząc asystowany
z jednego szpitala rannych żołnierzy,
gdzie ukończył rozdzielać dla nich ~~udzielo-~~
~~no mu~~ wysłane z Wyspy Kalimno 40000
papierosów w darze, został zaatako-
wany przez kilku zbirów, w liczbie
których znajdował się, niestety, jeden
lekarz wojskowy a z tyłu poza
nimi garstka żołnierzy do pomo-
cy. — Dzielna obrona p. Zerwasa

i jego towarzyszy, potrafiła powstrzymać rękę uzbrojoną w rewolwer szalonego monstra wykształconego na zbrodniarza a tymczasem nadbiegła pomoc ze szpitala zmusiła do ucieczki napastników do tego nie wyjętych i zostających pod pieczołowitą opieką..

W dzisiejszych dziennikach p. Zervos opisuje swoje przejście.

Taki chwile musiemy przebywać w Stolicy Greckiej!!. —

19. Marca.

Wczoraj stawił się nowy rząd w obec zwołanego posiedzenia reprezentacji ludowej z żądaniem głosu zaufania. — Po długich przemowach Gunarysa, Stratosa i Brosia, nie zostało zauważono prawie żadna zmiana. Chyba ta tylko

że niektórzy z wstecznicków, nienależących do wyłonionej grupy Zanarysa, oświadczyli mu możliwość do ścierpienia w niektórych wypadkach, odmówiając poparcia. Reprezentant zaś Wolnomyślnych Generał Dangli oświadczył się ze sprzyjaźnią. —

Rezultatem głosowania otrzymał Zanarys, z liczby 313 głosujących, 164 za a 149 przeciw. — Co mu zabezpieczyło większość 15 głosów, liczba których umniejszy się w chwili nominowania brakujących ministrów i przy zmianie opinji niektórych osób, chcących znosić chwilowo Zanarysa. —

Takie położenie powinnoby zdecydować Zanarysa do nowej dymisji, ale uczepiwszy się on jak kleszcz do skóry, będzie się trzymał nieporuszony aż

aż do chwili kiedy jakiś nadzwyczaj-
ny wypadek gwałtem przeszkodzi.—
Obecnie tryumfują oni znowu, celem
mordowania Grecji, doprowadzającego do
rozpaczy uczciwych ludzi.—
Dochodzą wiadomości z Konstan-
tynopola i Smirny o czynionych przy-
gotowaniach tam przez Oficerów Naro-
dowej Obrony i Patyarch Meletiusza do
ratowania Grecji z widocznego upadku.—
Powiadają o gotowości miejscowej lud-
ności, wspólnie z wojskiem greckiem,
wystąpić z obroną przeciwko powtór-
nemu zaborowi przez Turków oswo-
bodzonego z niewoli kraju. Dowodzą
nawet że do związku tego należy tak-
że Papulas i że są uzbierane znacz-
ne fundusze na potrzeby prowadzenia
dalszej wojny, szczególniej za pośred-
nictwem

pośrednictwem Patryarchy.

Ale z tych pogłosek nic dotąd wyraźniejszego nie wykazało się.

W kilku dziennikach Ateńskich zostały dopuszczone do opublikowania szczególniejsze wypadki odnośnie do zachowywania się rządu i władz wojskowych w wyprawie przeciwko Kreteńczykom, które jeżeliby były fałszywe nie dopuszczonoby do druku, skazując ich autorów na odpowiedzialność. –

Oto niektóre z tych wypadków:

Przed kilku dniami oddział wojskowy w pościgu za bandą dezerterów zatrzymała się na nocleg we wsi Keramion u starszyzny tutejszej, zmuszając go do przyrządzenia wyborowej strawy, nie kontentując się ze znanej gościnności tego kraju, rozkazano rozestrzeć pościel złożoną z nietykalnych

materaców, kołder i pościeli wedle sporzą-dzonych dla posagu córek pana mias-ta. – Przed opuszczeniem ostrzelonej gościny porozbijano w spiżarni na-czynia w których przechowywane były Wino i Oliwę. – Użytą zaś pościel ano-siono ze sobą, woły sprzedano Żydom w Kirnei. – Nie kontentowano się jed-nak tem wszystkiem; przywiązanego do drzewa wójta, obito okropnie a potem oddalono się w dalszą podróż, oskarżając że pozostaje w stosunkach z dezerterami. –

We wsi Alikianu poza Chaneą miało miejsce starcie pomiędzy wojskiem a ściganemi dezerterami, trwające 2 godzi-ny czasu, przyczem użyto posiadane przeciw-ko nim nawet armaty. –

Kobiety i dzieci znajdujące się we wsi

chcąc uniknąć spotkania się z żołda-
kami wskoczyły dla ukrycia w góry, ale
żołdacy dognawszy przez daleko donośne ka-
rabiny, jedna z bab padła w pośród ucie-
kających kobiet, nie uważając na zabitych
i poranionych leżących. W liczbie zabitych
znajdują się 3 siostry. Matka ich niezbada-
no przy tej scenie, została z rozpaczy
skoro dowiedziała się o doznanym nie-
szczęściu. — Ozabicie tych trzech sióstr
potwierdzają także gubernjalskie
dzienniki. —

Podobne liczne fakta dokonywane są
na rozmaitych punktach, oprócz ogól-
nej pogoni wysyłania na wygnanie
rodzin dezerterów, (kiedy) podczas podróży wśród
kobiet w poważnym stanie są parto
w drodze nielitościwości z wstrząsu przedwcze-
śnie płód poroniły. — Chcąc wypełnić

gwałtem plemię królewskie

22 Marca.

Dzisiaj zapadł sąd względem Grecji w Paryżu, przy czem nikt nie bierze udziału w jej obronie, chociaż przyczyniła się do zastawienia wiele zasług na jej pożytek. — Zostanie ona zasądzoną po kontumacji.

Powodem do tego stały popełniony błąd jego i kara obciążająca wolną Grecję nie za to że popełniła takowy ale że okazała się niezdolną do wyswobodzenia się z popełnionego grzechu, chociaż posiada czasu dosyć do skupienia sił potrzebnych do zwalenia ołtarza wzniesionego na czas Baala i usług szatańskich kroku. — Nieszczęśliwi grecy oswobodzonej Grecji przez Wenizelosa, znajdują się

w rozpaczy. Chcąc uratować ich
sytuację, sformowali reprezentację
~~swoją~~, złożoną z p.p. Romana byłego
Ambasadora Grecji w Paryżu i p. Seferjadi.
A także p.p. Stavridisa byłego jene-
ralnego konsula w Londynie i p. Iliadisa,
powierzając jej strzeżenie interesów Smyr-
ny i Małej Azji. —

Poparł ich silnie Patryarcha także.

Pytanie, czy działalność ich będzie
dostateczną do zmniejszenia grożą-
cego nieszczęścia? —

Bezwstydny rząd Gunarysa, łowi i
uwalnia statki dostarczające kontra-
bandę turkom, przepraszając francuzów
i włochów za powziętą odwagę, przyrzeka-
jąc im odszkodowanie. Przyczem
zamilcza tą sprawę, zatrzymując
greków w niewiadomości co się dzieje. —

24 Marca.

Podczas wczorajszego posiedzenia Sejmu Gunaris zainterpelowany, w zawiadomieniu czy krążące wieści o udzielonych obwieszczeniach względem zawieszenia broni są prawdziwe, odpowiedział, że: „ambasadorowie trzech wielkich mocarstw udzielili dzisiaj ministrowi spraw zewnętrznych Grecji zbiorową propozycję ~~zawieszenia~~ zawieszenia broni, udzielając też warunki na mocy której ma się zaprowadzić, które obecnie studjują się przez władze odpowiedne." —

Termin do odpowiedzi nie został wskazany. Tymczasem z M. Azji został wezwany do Aten Naczelny wódz Papulas ażeby, jako wojskowy mógł udzielić potrzebne wskazówki względnie

zawieszenia broni jeżeliby na to
zdecydowano się. —

Turcy w Poncie palą wsie zamieszkane przez ludność grecką; podczas pożarów spaliło się wiele kobiet i dzieci. —

28 Marca.

Rozpoczyna się bogaty zbiór nieszczęść przywalających Grecję: po utraceniu M. Azji obwieszczona zostaje utrata połowy Tracji. Ogromne obszary zaludnione przez grecką rasę przechodzą do niewoli tureckiej. —

Wielka Grecja przerabia się na wielką Turcję.

Podczas wczorajszego posiedzenia reprezentantów Sejmu, Minister Spraw Zewnętrznych p. Bałtadży składa dokumenta udzielone przez reprezentantów 3ch Wielkich Mocarstw względnie do zawieszenia

broni jako też odnośnie do warunków jakie mają być zastosowane podczas ciągu zachowania takowego.

Następnie p. Baltadży ~~[illegible]~~ oświadcza przyjęcia uczynionej propozycji względem zawieszenia broni na podanych warunkach, prosząc o przyjęcie pod uwagę dotychczasowego przez rząd grecki memorjału modyfikującego takowe.—

p. Stratos. Oświadcza że sprawa zawieszenia broni należy wyłącznie do Rządu, jako odpowiedzialnego i że w tej sprawie stronnictwo jego nie będzie brało udziału.

p. Gunarys powtarza że stosownie do opinji wyrażonej przez p. Stratosa nie dopuści nikogo do głosu w sprawie zawieszenia broni, jako odpowiedzialny wyłącznie w kwestjach wojennych.—

p. Busiez domaga się głośno uporczywie a Gunaryos tłomaczy mu że szkodliwą byłaby rozprawa w tej kwestji.

Nareszcie, po udzieleniu zapewnienia przez Gunaryosa że zawieszenie broni nie zostaje w związku z opróżnieniem M. Azji przez wojska greckie, debaty zostają w tej sprawie zawieszone.

Podczas dzisiejszych debatów parlamentu dokonał się wstrętny szkandal wywołany przez zażartych wsteczników przeciwko deputowanemu Tracji, który widząc zmuszoną ojczyznę do popadnięcia w niewolę chciał wyrazić ból oderwanej, szukając wsparcia, pomocy, ratunku pomiędzy braćmi zażywającemi swobody już od dawna.

Gromada wyborczych popleczników Gunaryosa, uważając że nic w porz

Występują deputaci Tracji wyrażać swoje żale, przeszkadzając życzenie przez nich zatracenie wielkiej Grecji, podnoszą wielki hałas karcąc wybryki nieszczęśliwych życzących się obronić o zaadjeckdowanego ich przez Gunarysa i Króla zatraceniu.
Deputat Bordeki, grożąc zamaszystą ręką wrzeszczy: precz z tym! precz wynoście się!
Deputaci Tracji odpowiadają: „Kemal nas morduje...
Deputat Kinias (pies) im odpowiada: „Lepiej jest aby nas wyrżnął was Kemal aniżeli nas Giporys (Wenizelos...
Ulegając przemocy i zakrzyczeni deputacji Tracji, opuszczają parlament.

37.

Dopełniła się fakt nie zapomniany w historji Grecji skażenia cnoty i miłości ojczyzny, zachowywany dotąd niewzruszenie w tym kraju, w obec których stawał się bezbronnym ~~do~~ najokropniejszy zbrodniarz nawet. Imię Kiniasa zostanie zaliczone w poczet niezapomnianych zbrodniarzy. –

W dalszym ciągu posiedzenia Gunarys potrafił oszukać parlament że ~~pro~~ propozycja zaostrzenia broni nie znajduje się w związku z opróżnieniem Małej Azji z wojsk greckich, chociaż wyraźnie 3 mocarstwa dla tej racji ją zaproponowali a Gunarys z góry zobowiązał się do tego

zastosowane.—

Nicoleky i Jenerał Danglis został oszukany.—

Izba zgodziła się do przyjęcia zawieszenia broni.—

#

29 Marca.

Na wczorajszem posiedzeniu Parlamentu Minister Spraw Zagranicznych p. Baltadży złożył warunki zawarcia pokoju Grecji z Turcją, wyrażając ubolewanie że takowe nie zostały jeszcze przetłumaczone z francuskiego na grecki język.—
p. Stratos powiada że Sejm zechce usłyszeć opinię Rządu odnośnie do przedstawionych warunków, ażeby mogli, po przestudjowaniu sprawy, wyrazić swoją opinię.

Inni naczelniki stronnictw i ich obecni wyrażają opinję że rząd powinien określić dzień do przeprowadzenia rozprawy.-

Poczem niezwłocznie posiedzenie zostało zamknięte. Prezes ma oznaczyć dzień nowego posiedzenia zawiadomiając o porze deputowanych

II.

Organizująca się obrona Małej Azji w Smirnie wzywa Sejm Ateński do patryotycznego zachowania się nie pozwalając na utratę Małej Azji, czyniąc oświadczenie swej gotowości do poświęcenia mienia i egzystencji w obronie ocalenia się od niewoli tureckiej, przed chwilą zgruchotaną.

II.

W tenczas gdy rozegrywała się smutna tragedja zatracenia Grecji, sprawcy zgotowanych nieszczęść bawią się w urzędach nie gorzej i zabaw, niedbali na wszystko co się w około ich dzieje i uważając za słuszne aczeby się świat cały zawalił aby tylko nie ustawała uciecha dla nich.

I tak przyjmowano dzisiaj uroczyste przybycie następcy tronu Danji zaręczonego z ciotką Księcia Nikołaja brata bełwana Grecji Konstantego, wspólnika tajnego w ścisłym związku z Gaśa banda barona fon Szenka powróconą do Grecji dla dopełnienia jej upadku na pożytek Niemiecca

2go Kwietnia.

Poczynaszy od dnia 29 Marca ubiegłego aż do dnia wczorajszego, każdy rząd Gunaryja starał się wszelkiemi sposobami odkładać na dal posiedzenie Sejmu, dla odkładzenia bolesnego wpływu skutkiem przerażającego publiczność wiadomości o postanowienia przez 3 Wielkich Związkowców ruiny Greeji, dla ocalenia swojego upadku i zagwarantowania na dal jeszcze swej egzystencji, ażeby przecie została ona pod jego okiem dokonana.

Szalejąc z bólu - wszyscy wczoraj gdzcy dowiadujące się o detalach wyroku Wielkich Związkowców względem ich Ojczyzny, według których zadecydowano jest utrata wszystko

Smirny z Małą Azją i Tracją ale odzyskuje styczność Turcja z Bułgarją. Grecja będzie musiała prawo zachować tylko małą straż graniczną przy Adrjanopolu, a od strony wschodniej Tracji wszelkie fortyfikacje zostaną zniesione, dozwalając Turkom i bółgarom łatwo opanowanie tych okolic.—

Lord Korżon odezwał się że Europa może pysznić się z dokonania dzieła jakiego nie umiał dopełnić Lehman fon Sanders odnośnie zupełnego wytępienia greków w M. Azji, ażeby uwolnić od ich rugabywan na zawsze.—

Zastanawiając się nad tego rodzaju położeniem truchleję Grecy widzące dokonane zniszczenie Ojczyzny przez

Grecya.—
Ambasador Angielski powoływał do siebie w ostatnich dniach p. Danglisa Stratosa i Basia dając im do zrozumienia że każdy dzień pozostawania na tronie greckim Konstantego pogarsza sytuację, wskazując potrzebę przepędzenia go.—
Wiadomem jest jednak że organizacja falangistów i płatnych łotrów utrzymuje w niemożliwość wielkiej opozycję narodowej do energicznego wystąpienia.—
Ze Smirny zawiadamiają że na posiedzeniu członków narodowej obrony zostali mianowani dopełniający członkowie za granicą w osobach p. Negroponti, także wyznaczono wybitne osoby w Ameryce do zaniesienia protestu

prezydenta Ameryki, polecającego mu do zbierania pomocy pieniężnej pomiędzy emigracją grecką dla prowadzenia dalszej walki z Turcją. — Armenii łączą się z ludnością grecką w Azji dla prowadzenia walki wspólnemi siłami #

Podczas wczorajszego posiedzenia zebrania, poseł p. Gunarys oświadczył że dopóki nie zostanie udzielona odpowiedź turków względem zawieszenia broni nie będzie mógł Rząd grecki udzielić odpowiedzi innym stronnictwom i wolnomyślnym odnośnie do kwestji ~~kon~~ kontroli ani też podnosić kwestji w sprawie warunków zawarcia pokoju. Nie dopuszczą także aby rozprawa miała zostawać nadal odkładaną.

Dodał też że nikt nie może

zmusić Rząd do ulegnięcia kontroli wprost
anizeli takowy zda sprawę ze swoich
czynności. —

Pan Stratos w odpowiedzi twierdzi
że reprezentacja ludowa posiada zawsze
prawo do sprawdzenia czy władza
zachowała zupełnego zaufania albo-
też takowe utraciła. —

Gunaris odpowiada że nie udzieli
żadnej odpowiedzi z racji narodowych
powodów narażających na poniesie-
nie szkody.

Stratos dowodzi że odpowiedź ta jest
następstwem zgodzenia się z opinii na
decyzję 3 wielkich mocarstw, z czem się
ukrywa, jako przekraczający udziela-
ne zobowiązanie, co najmniej, nie-
dopuszczenia do narażenia na usz-
czerbek warunków decyzji Senatu

W ~~dalszym ciąg~~

W dalszym ciągu przemawiali trzej należący do opozycji a w dłuższej mowie wystąpili wolnomyślni p. Danglō i Simos wykazujące ruinę jaka została spowodowana ostatnio zaprowadzeniem rządów wsteczników, którzy wiodą kraj do rozbioru.

Na to Gunarys dozwolił sobie wyrazić się, że powodem dzisiejszych nieszczęść są przedewszystkiem wolnomyśli, którzy wprowadzają w obce W. Mocarstwo intrygi szkodliwe bezustanku. Obelga ta została poparta w lożach i na sali przez nagromadzonych pań i licznych hultai opłacanych przez rząd.

Okoliczność tę zmusiła opuszczenie sali przez wszystkich wolnomyślnych, przekonanych że dalsze

47.

znajdowanie się na sali w tego rodzaju warunkach nie mogą przyczynić się do niczego więcej jak tylko do powiększenia skandalu. –

Protestowali także deputaci francuscy oskarżając rząd że opuszczon zobowiązanie zagwarantowania granic. –

Wywołane następnie głosowanie udzieliło większości głosów p. Gunarysowi. –

Stało się owo od dziwnej sytuacji tym jeszcze gdyż ubyła na sejmie obecność nieznośnych mniejszościowych. –

Głosowało w ogóle 226. –

z których 163 było za Gunarysem.

5 Kwietnia

Udało się Gunarysowi wyrwać gwałtem pożyczkę od greków w kwocie 1½ miliarda drachmów, o czem po niewczasie obejrzą się oni, kiedy fundusze zostaną rozerwane. — W ciągu dni kilku przedłożony projekt przez ministra Finansów p. Protopadaki ażeby egzystująca bankowa moneta papierowa została przeciętą na dwie połowy, z których jedna obniżona do połowy w swej wartości pozostała w ręku jej właściciela a druga obrócona w niwecz posłużyła na udzieloną gwałtem pożyczkę rządowi. — Po upływie 6 miesięcy czasu rząd obiecuje udzielić posiadającym te bezwartościowe papiery akcje przynoszące procent 6½ procentowy a także loterję. — Przez 6 miesięcy czasu musi

każdy właściciel być pozbawiony obrotu-
połowy swojego kapitału, tracąc wia-
rę o wartość papierowej monety,
która ciągle może być narażana
na napaść Gunarysa, który wpro-
wadził chaos w administracji kra-
ju i może zrujnować do ostatecz-
ności Grecję.—

Potrafiono po długotrwałem posie-
dzeniu izby otrzymać większość 3ch
głosów dla otrzymania żądanej
pożyczki, co miało miejsce o godzinie
4½ rano.—

Obecnie przyjaciele Gunarysa i wszyscy
wstecznicy będą rozrywać dowolnie obficie
nagromadzoną wewnętrzną pożyczkę,
na którą nie-mógłby on otrzymać
od nikogo ani złamanego grosza.—

Gunarys potrafił bardzo figlarnie

wyrwać Grekom posiadane bogactwo,
#
Uszczęśliwiony Gunaryo swem
powodzeniem odpłynął dzisia rano
jeszcze do Genui jako reprezentant
Grecji podczas mającego tam rozpoczą-
cia się posiedzeń Kongresu razem z
p. Rafosem ministrem Narodowego Bo-
gactwa i licznem gronem urzędni-
ków —
#
Do Smirny powrócił Generał Pa-
pulas, znajdujący się w ostatnich
czasach w Atenach, witany uroczyście
przez mieszkańców miasta, którzy
posiadają przekonanie że występ-
pi on do walki łącząc się w jedno
z obroną miejscową przeciwko tur-
kom łączącym ~~jednocześnie~~ z W.
Mocarstwami & zaprowadzeniem
napowrót niewoli w M. Azji. —

Pewnem jest także że Papulas stara się pogodzić wolnomyślnych z Królewskiem stronnictwem, o ile być to jest możebnem.—

Gunarys towarzyszony jest w Genui przez Żyda Mettacha jako doradcę w uregulowaniu żądań ekonomicz nych.— Przez czas nieobecności Gunarysa p. Propodukas będzie pełnił czynności Prezesa Ministrów

8 Kwietnia.

Wczoraj obchodzono 101 rocznicę oswobodzenia się części Grecji z niewoli tureckiej w której celebrował Król Konstantyn, sprawca największego nieszczęścia na jakie nigdy więcej kraj ten nie był narażony.—

Wywołało to zgrozę pomiędzy

uczciwą publicznością, rozmyślają-
cą nad smutną dolą jaka nawiedzi-
ła Grecję przed chwilą znajdującą
się u szczytu chwały.—
Jedna chwila jest dostateczną do
obalenia w przepaść nietylko indywiduum
ale i całe narody.—
Dzisiaj o 11# z rana zakończył
się Sąd przeciwko oskarżonym za
popełnienie zbrodni zamordowania
p. Dragumisa zastrzelonego przez
wojska [illegible] w Atenach podczas
rozruchów wywołanych z powodu do-
konanego zamachu w Paryżu na
życie Wenizelosa.—
5-ciu żołnierzy który wykona-
li rozkaz strzelania do Dragumisa
zostali skazani na dożywotnie
więzienie.—

Znajdująca się publiczność na sali sądowniczej wyraziła niezadowolenie do zaprzysiężonych za wydanie niesłusznej opinji do żołnierzy uległych musom dyscyplinarnym, za których nie mogą być odpowiedzialni.—
Kilku z protestujących uwięziono.—
Inni dwaj oskarżeni zostali skazani na 20 lat więzienia; także bezpodstawnie.—
Prawdziwi winni popełnionej zbrodni od dawna umieli się schronić!—

#

Generał Papulas ogłosił manifest do wojska w którym zapewnia że nie opuści Zboczyła na turkach obszary i zachęca ich do wytrwałości w spełnieniu swoich obowiązków.—
Czyny tego nie są zgodne z

z działalnością Króla i Gunarysa i dla tej racji nic się do tego zrozumiałe i wytłómaczone przez zdziwioną publiczność.—

Papulas oświadczył także Metropolicie Smirneńskiemu i członkom Komisji Narodowej Obrony że wojska greckie pod żadnym względem nie opuszczą i pod ich obroną kraj uwolniony z pod tureckiej ~~[illegible]~~ niewoli.—

Mieszkańce Małej Azji udali się z prośbą do Prezydenta Zjednoczonych Stanów Ameryki ażeby raczył otoczyć ich swoją opieką.

Związek Mało Azjatycki Kobiet tamtejszych wzywa o pomoc wszystkie Stowarzyszenia Europejskich Kobiecych związków do udzielenia im pomocy dla ocalenia od niedoli jaką są zagrożone

popodniczeniem do powtornej barbarzyńskiej niewoli —

10 Kwietnia

Przed dwoma dniami Zjednoczenie Mało-Azjatyckiej Obrony wysłało ze Smirny do Lloyd-Georgea prośbę usilną żądającą ażeby zechciał zaopiekować się tutejszym hellenizmem który odznaczył się nienagannem zachowaniem się względem związkowców.

Mało-Azjatycki Związek przypomina jednocześnie Narod Francuzki o udzielonem zobowiązania się względem tutejszych Chrześcian i wylaną przez nich krew na pożytek związkowców; obecnie wyrażają przeciw Malvarjaci ich protest w obec Sprawiedliwości za sformułowany projekt zawieszenia broni na Konferencji Paryskiej.

Chodzą pogłoski że Jenerał Papa-Joannu i że sto oficerow Narodowej Obrony opuściło Konstantynopol przenoszą się do Smirny, dla rozpoczęcia czynnych przygotowań do występienia z obroną przeciwko turkom, który także myśly o kontynuowania wojny.–

Powiadają że Statek wojskowy Angielski towarzyszył Jeneralowi Papajoannu w drodze do Smirny, chcąc go zabespieczyć od napaści ~~statku~~ antytorpilowca greckiego, wysłanego przez Konstantego do pościgu, w zamiarze ~~zawtrz~~ ujęcia i zawleczenia Jenerała z jego otoczeniem do Pireusa i do więzienia.–

Pomimo icoż tylko że ruch patryotyczny rozwija się w Smirnie z

wielkim postępem.—

Drapnął także zręcznie mój
zięć Papandreu, unikając napaści
grożącej się do jego zamordowania,
ażeby zająć się tam energicznie
organizację ratunku Grecji od upad-
ku, wspólnie z innemi wybitnemi
mężami Stanu.—

Niezrozumiałe przeistoczenia dzieją
się obecnie w polokowaniu władz:
Jenerał Konstantynopulos naczelnik
pościgu Wenizelistów w Atenach został
zastąpiony przez Jenerała Kuczę na-
czelnika wojskowej misji Konstantyno-
pola.— Jenerał Konstantynopulos odzna-
czał się nieporównaną nienawiścią
i gotowością w popełnianiu wszyst-
kich zbrodni spełnianych do dzisiaj
na Wenizelistach — Jenerał Kuczy,

którego znam od wojny 1897, znaj-
dując się w jednym obozie pod Artą, kie-
dy byl porucznikiem artylerji, pozos-
tawił mnie dobre wspomnienie o do-
brem. — Mam nadzieję, że potrafi on
uniknąć złoczyńnictwa, do którego
będzie go nakłaniać zajmowana
obecnie pozycja. —

Pan Stais były minister mianowany
został Wielkorządcą Macedonji a
Wozikis Wielkorządcą Tracji. —
Obydwaj są znani jako wyuzdani
wołeczniki, a Wozikis jako łotr wypró-
bowany. —

#

Za ogłoszenie artykułu w dzienniku
„Metarrythmisis" obrażającego rząd, redak-
tor jego p. Franguldi został uwięziony
na moj rozkaz naczelnika policji. —

#

Jenerał Papulos podaje codziennie wiadomości o nowych utarczkach na pozycjach wojennych z napotkaniami tureckiemi, które coraz się bardziej wznawiają się, ale zawsze z powodzeniem są odpierane przez garnizony greckie.

13 Kwietnia.

Rządy Związkowe zażądały od rządu greckiego udzielenia odpowiedzi względnie do warunków ustalonych dnia 27 Marca odnośnie do zawarcia pokoju z Turcją, na które dotąd nie odpowiedziano.

Patryarchat Konstantynopolski zajmuje się gorliwie zbieraniem składek na podtrzymanie obrony przeciw przygotowującej się nawale tureckiej ~~przeciwko~~ na ~~ten~~ kraj zdobyty.

przez wojska greckie w Małej Azji.
Wielkie też sumy pieniężne gromadzą się z wszystkich okolic M. Azji i Stowarzyszeń greckich Konstantynopola. #

Turcy którzy gotowi byli przed niedawnem uwinąć się zupełnie z Europy i z krajów M. Azji zaludnionych przez ludność grecką i ormiańską do naturalnych im siedlisk, dziś ośmieleni poparciem W. Mocarstw nabrali odwagi żądać aieby jednocześnie z zawieszeniem broni rozpoczęto się opróżnienie Smirny i M. Azji z okupacji wojsk Greckich. –

Turcy uszczęśliwieni poparciem Wielkich mocarstw nie tylko rzną greków i ormianów z pokrojonym impetem ale śmią skarżyć się w obec Turkanych im

europejczyków że barbarzyństwom tego rodzaju ulegają oni ~~p~~ będąc zabijani i gwałceni przez wojsko greckie w Małej Azji i Tracji, gdzie chrześcijanie gwałtem turków przerabiali na greków. —

Poruszano tę kwestję nawet na Sejmie w Londynie, dziś okazuje się to kłamstwo na jaw. —

Turcy prowadzą nadal propagandę kłamliwą dla utrzymania opinji publicznej na ich korzyść, chcąc się ustalić z powrotem tak w Europie jako też M. Azji, dla utrwalenia ich panowania na grobach chrześcijańskich. — Chwałą w spełnieniu tej zbrodni chcą zdobyć Francuzi i Włosi w związku z Anglikami. —

Gdzież się podziały zasady wygłaszane

na wzór wskazany przez Wilsona
Prezesa St. Zjednoczonych Ameryki? –
W hańbie tej nie weźmie nigdy
Polska udziału, chociaż jest sprzymierzoną z Francją. –

15 Kwietnia.

Coraz wyraźniej zaczyna się wydeklarowywać że postępowi grecy starają się wystąpić energicznie chcąc uratować Grecję od upadku ~~chcą~~ ~~utworzyć~~ ustalające autonomiczną Grecję ~~w Smirnie~~ w M. Azji ze stolicą w Smirnie, znajdującą się w ścisłym związku z Konstantynopolem. –

Ateny, gdzie niewzruszenie kontynuje swoje panowanie Konstanty, gotów wywołać rzeź poparty organizacją fałszerzy... i rozlicznego rodzaju płatnych zbirów, ~~mają~~ być ~~przeznaczone~~

mają być uwolnione od działal-
ności wolnomyślnej dla uniknięcia
rozlewu krwi nieuniknionej, na jaką
by naraził ten zbrodniarz to miasto.

Wczoraj w wielki piątek spił się gorzał-
ką jak bela ten zbójca korono-
wany, że narażony na silne wymio-
ty znajdował się przez czas dość długi
w stanie zemdlałym. Okoliczność
ta spowodowała potrzebę współdziałania
pomocy lekarskiej, dla przywołania go
do ocucenia. —

Skutkiem czego dzienniki urzędowe
podawały do wiadomości publicznej
wiadomość, że: Wielce pobożny Król
Konstanty osłabiony na zdrowiu skut-
kiem ściśle zachowywanego postu i
nieustannych modłów spełnianych na

na klęczkach, doznał wielkiego osłabienia na siłach i zemdlał.

Opieka lekarska powraca go do sił potrzebnych a wierna mu ludność zanosząc modły do Boga uprosi u Niego prędki powrót do zupełnego zdrowia. —

Nikczemny ten rząd dozwala używać Imienia Najwyższego w bałwochwalczych swych zdrożnościach. —

IV

Nietylko w Konstantynopolu ~~Atenach~~ i Smirnie, ale w Londynie zawiązał się silny Komitet dla zbierania funduszów potrzebnych do podtrzymania niezawisłości plemienia helleńskiego ~~zamieszkałego~~ w oswobodzonych prowincyach M. Azyi.

Jeden z bogatych greków Rallis udzielił 3 miliony funtów szterlingów na ten cel, a

przez innych greków bogatych i biednych licznie zamieszkałych w Anglji, stosownie do ich funduszu wypiąpią składki.
Toż samo się dzieje w Ameryce.–
Dzisiaj Ambasadorowie Francji, Anglji i Sekretarz Ambasady Włoskiej (z powodu nieobecności Ambasadora) zawiadomili rząd Grecki o potrzebie udzielenia niezwłocznej odpowiedzi w sprawie zastosowania się do warunków pokoju z Turcją, nie oczekując na powtórne wezwanie się tej ostatniej w tej sprawie.
Rząd grecki odpowiedział że zawiadomił Generała zostającego w Genui, żądając jego decyzji w tej sprawie.–

18 Kwietnia

Podówczas gdy rząd Ateński wysila się wszelkiemi siłami do ustalenia czci swojego bohatera w ~~wspaniałe~~ obrazach

ograniczonych, poświęcając resztę uczciwej Grecji na zagubę. — wszystko ~~wszystko~~ co w wielkiej masie pozostało uczciwem gotuje się do obrony, z gotowością poświęcenia się, narażając się na dalszą wojnę w razie potrzeby. —

Zrozumiawszy wsteczniki że, praca ta, kierowana przez żywioł wolnomyślnych przybiera serjozny charakter, starają się unicestwić ją wszelkimi sposobami, ~~tak~~ znajdując się w obawie że chodzi im o ocalenie nawet Aten, gdzie potrafiono ustalić falangistów i liczne zastępy opłacanych łotrów. Dla tej racji zdecydowali się wsteczniki targnąć się i wtrącić do strasznego więzienia stronników zasad demokratycznych w dzień wielkiej Soboty, ~~kiedy~~ którzy przed niedawnem

zostali uwolnieni przez trybunał sądu pierwszej instancji od wszelkiej winy.

Rząd Gunerysa zarządził nowe sądownictwo polecając takowe Trybunałowi wyższej instancji do rozstrzygnięcia powtórnie tej kwestji. I stał się fakt niesłychany. Że potrafiono wpłynąć na splugawienie sprawiedliwości i popełnić gwałt niesłychanej niesprawiedliwości plugawiąc czczącą chlubę w ~~...~~ prawników greckich. —

Panowie Aleksander Anastasiu, były minister, Konstanty Melas, J. Wilaras deputowany Janiny, Petmezas były profesor uniwersytetu, J. Teodoropulos i P. Karapanos zostali wtrąceni do więzienia. Trochę później

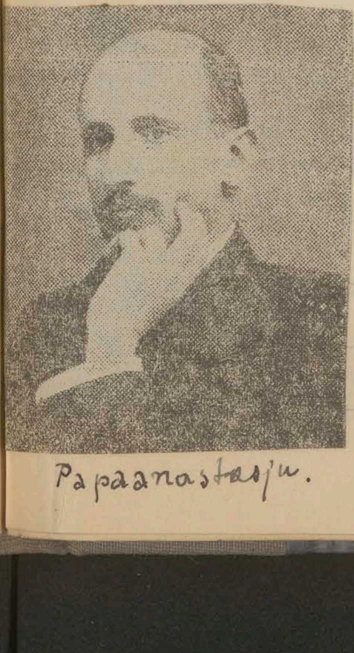

Papaanastasju.

uległ temuż losowi p. Stałopulos główny redaktor dziennika „Patris".

Pozostali jeszcze do więzienia p. Patris były deputowany

Rząd Konstantego, starający się utrwalić na zawsze w kraju Ateńskim monarchizm nieograniczony, chce wytępić wprowadzających zasady demokratyczne, chociaż uwięzieni obecnie nie atakowali go osobiście. Z kąd inąd stara się rząd ten wytępić wybitnych Wenizelistów i wolnomyślnych do jakich należą uwięzieni.

Prawne jednak są te usiłowania gdyż Wenizelizm zamienił się w wyznanie wiary i stał się rodzajem religji uprawianej fanatycznie.

Znajduje się wiele rozrzuconych po całej Grecji potężnych umysłów;

które będą działać ~~w~~ powodzeniem dla ocalenia od upadku i splugawienia ~~się~~ hellenizmu.–

#

Na włoskich statkach dokonywa się dowozi broni i amunicji dla kiemalistów, przeznaczony do tępienia chrześcian M. Azji. Przy czem rząd Gunarysa, dla wyjrzęczenia się ~~za~~ za ustalenie bałwana Konstantego w Atenach, uwalnia włochów od rewizji tych statków.–

Turcy też korzystające z dobrotliwości chrześcian Zachodu rzną i pastwią się tępiąc hellenów i ormianów, otrzymujące poklask i nowe zachęty.–

#

Czerkesi chcąc uniknąć tyranji Mustapa Kemala, który chce wytępić nie tylko chrześcian, ale wszelką inną

inną rasę od tureckiej, wyznawającego Islamizm a zatem i czerkiesom, garną się z zapałem do organizującej się obrony w Smyrnie greckiej, chcąc wystąpić wspólnie z niemi do walki.

Przybyło już liczne setki czerkiesów z okolic Bałukeseru, Arawiu, Panormu. Wszyscy ci ochotnicy ~~pory~~ posiadają własne konie i będą pełnić służbę pod rozkazami oficerów greckich wielce pożyteczną.

Papulas donosi że siła jednej kompanji tureckiej zaatakowała oddział grecki w sekcji Tarvityłu, ale została odparta, narażając się na utracenie posiadanych zapasów. — Na innych pozycjach na ponowne pokój

71.   8

21 Kwietnia.

Otrzymana wiadomość z ~~Ath~~ Smirny że znajdujący się tam admirał p. Robek miał oświadczyć, że angielskie interesa w Małej Azji nie zostaną zakłócone ażeby Kiemal mógł kiedykolwiek wkroczyć do Smirny. Wieść ta ogromnie uradowała wolnomyślnych w Atenach, upewniając że Anglja popiera interesa chrześcijańskiej obrony w M. Azji dla utworzenia tam niezawisłej od Aten, autonomicznej Grecji przynajmniej.—

#

Inna depesza otrzymana od Jenerała Papula podaje, że: z powodu rozpoczętego przez Włochów opróżnienia ~~do~~ zajmowanej przez ~~nich~~ ich wojska doliny Meandru,

wojska greckie posunęły się naprzód i po małym oporze kemalistów zajęły pozycje Giumuz dah Morali.

Inna prywatna depesza podaje, że włosi transportują część ziemców znajdujących się na dolinie Meandru na automobilach do Nowego Efesu (Skala Nowa), i że miasto Sokia została zajętą przez 2gi półk kawalerji greckiej.—

23 Kwietnia.

Wiadomość telegraficzna z M. Azji podaje że wojska Kemala uciekając z Sokji uprowadziły ze sobą 500 greków, los których nie został dotąd skonstatowany.—

Inna depesza otrzymana trochę później, już z zajętego miasta Sokji, donosi że wojska greckie, poznawające

się na przód zajęty Baladżyk, będąc witane entuzjastycznie przez mieszkańców. Dzwony kościelne radośnie witały wojska a ludność rzucała się sobie w ramiona, łotrzycy ze łzami w oczach, uradowana z odzyskanego zbawienia. –

Wojska greckie postępując dalej naprzód potrafiły przeciąć ucieczkę nieprzyjaciołom w kierunku do Bagaraski, w ten sposób uprowadzeni chrześcijanie zostali oswobodzeni.

Ujęty niewolnik turecki podczas ucieczki na dolinie Meandru został przeniesiony dziś do Baladżyku.

W Sokji przygotowano wspaniałe przyjęcie dla jenerała Władopula. Wszyscy Greccy mieszkańcy, którym udało się uniknąć tureckiego miecza, wybiegli po

po za miasto daleko powitanie Włachopulesa, któremu towarzyszono aż do kościoła. – Z okien i balkonów rzucano kwiaty na Jenerała. Te Deum zostało odśpiewane w Świątyni.

Włosi opuścili zajmowane pozycje doliny Meandru, chcieli narazić wojska greckie na napaści hord Kemalo, utrudniające obronę. – Stało się jednak przeciwnie, gdyż grecy skorzystali z tego wypadku ażeby oczyścić kraj ten z band rozbójniczych tureckich tam wprowadzonych, z kąd pod opieką włoską mogły one czynić napaście na na chrześcijan i popełniać mordy. –

Włosi wciągnięte swe wojska mając zamiar użyć przeciwko greckim wojskom, zmuszając takowe do opuszczenia Smirny i Małej Azji. –

Prawdopodobnie wymarzony fakt
ten nie urzeczywistni się dla nich, i za-
bezpieczy ich od narażenia się na niepotrzeb-
ne gwizdy jeżeli niepotrafiliby – wedle przy-
jętego zwyczaju – w porę drapnąć. –

W Małej Azji ludność gotuje się do
obrony. Wielkie sumy pieniężne groma-
dzą się dla zapewnienia obrony i zapro-
wadza się odpowiednia organizację
aby nie zaspać sprawy.

Wieść krąży, że wkrótce ma przy-
jechać do Europy a nawet do Smyrny
Wenizelos, aby pokierować swoim
wpływem i dyplomacją dla uratowa-
nia skazanej na niechybny upa-
dek Grecji. –

Wstecznicy i Król z Ani zorga-
nizowany tyranię i poparciem Sołtany
Tutrowski. starają się zaprzepaścić Grecję,

myśląc i troszcząc się tylko o dobro
i chcąc spełnić polecenia niemców akurat
nie, nie troszczą się i pozostają obojęt-
ni o własną Ojczyznę. —

26 Kwietnia.

Depesza otrzymana z dnia wczorajszego
z Sokji podaje że wojska tureckie porażone

Sokia.
ΣΩΚΙΑ

ogniem artylerji greckiej rozsypały się
uciekając wzdłuż obu brzegów doliny Me-
andra. Wielu turków potopiło się w
mętach tej rzeki.

Wielką brawurę przejęta jest piechota
i kawalerja grecka. przejęta chęcią

ratowaniu kraju od morderców Kemalisty. Wzięto też sporą liczbę niewolnika.

Przez wojska greckie zostało zajęta wieś Kielemboz. W okolicach tych zamieszkali Czerkiesy łączą się razem z grekami przeciwko turkom.

Front starożytnej świątyni greckiej w okolicach Sokji

Μετώπη ἀρχαίου ναοῦ τῆς περιοχῆς τῶν Σωκίων.

Rządowa prasa przerażona wieścią że Wenizelos, widząc zagrożoną M. Azję zajęciem przez turków skutkiem ~~ustęp~~ zdania się Zamarzyła na wolę W. Mocarstw, zdecydował się przybyć tam ażeby przyjąć na się kierunek obrony,

podburza falangistów do groźnego wystąpienia zagrażające życiu wszystkich wolnomyślnych. – Rząd zaś kontynuuje wszelkiego rodzaju nadużycia, zaprowadzając wyszukaną tyranię monarchiczną, na wzór praktykowanej w średniowieczu.

Przybyły wczoraj Gunarys z Genui, gdzie nie zdołał nic uczynić na pożytek Grecji, oprócz łaskawego uczęstowania go objadem przez Króla Włoch, sprowadził z M. Azji Generała Papulisa, podejrzywając go o współdziałanie z Wenizelisem, gdyż odważył zająć ~~dol~~ dolinę Meandru bez pozwolenia i zapytania się po opróżnieniu jej przez Włochów.

Sprawy tyranji Konstantynosa zaczynają się gmatwać. –

28 Kwietnia.

Oficjalna depesza zawiadamia że oddział wojska greckiego zderzył się z siłą 150 nieprzyjaciół ~~[illegible]~~

za

It

up

s

w

ut

c

zajmujących dominującą pozycję na prawej stronie Meandru, w okolicy Karagözli. Po uporczywej obronie nieprzyjaciel został zmuszony do ucieczki, ponosząc znaczne straty. —

ΙΧΣΑΝ-ΠΑΣΑΣ

Turcy przerażeni postępem wojsk greckich w obrębie Meandru, wysłali Ichsan Paszę do kierowania obrony, licząc na jego gorliwość i szczególniejszą zdolność wojskową. —

29 Kwietnia

Depesza z Azji donosi że przedwczorajsza utarczka w trójkącie Meandru trwała podczas 3 godzin i zakończyła się rozsypką turków. Zostało ranionych 24 żołnierzy greckich i

porucznik Stratudakis, do powyższej liczby dochodzą poniesione straty w zabitych.

Tureckie straty są wielkie.

Innerdepeszą z Sokji zawiadamia, że Greky uprowadzili dwie najpiękniejsze dziewczę ze wsi Bagaradt. Do greckich pozednich straży zjawili się dwaj uprowadzeni z Sokji ontka dzieci, którym niektórym udało się przepłynąć rzekę Meandru, od których dowiedziano się, że do tej pory zamordowali tureccy 9 niewolników.

— · —

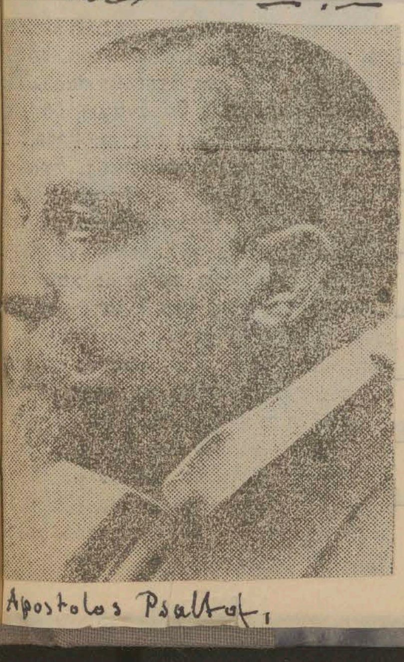

Apostolos Psaltof,

Komitet Narodowej Organizacji Mało Azjatów w Smirnie wydelegował trzech reprezentantów p.p. Apostoli Psaltowa, Michała Argropalesa i Konstantego Hadżyapostolesa do Aten ażeby

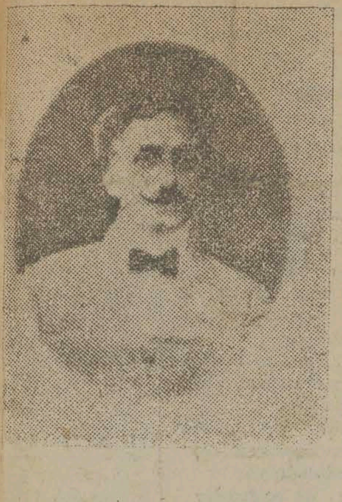

ΜΙΧΑΗΛ ΑΡΓΥΡΟΠΟΥΛΟΣ

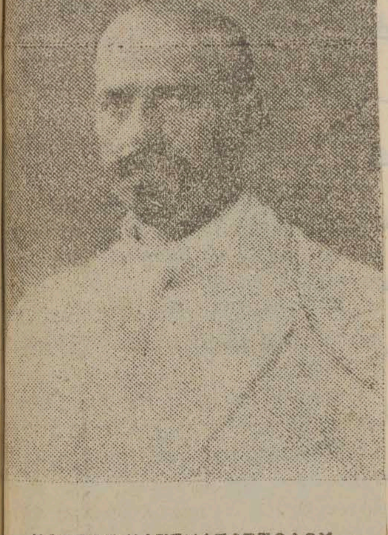

ΚΩΣΤΑΣ ΧΑΤΖΗΑΠΟΣΤΟΛΟΥ

zawiadomić wolną Grecję
że ludność Jonji gotową
jest ponieść śmierć
ale nie da się poddać
ponownie niewoli tu-
reckiej.

Trzej reprezentanci Ma-
tarjotów godnie ją
reprezentuje, jako oso-
by odznaczające się wyż-
szem wychowaniem i odzna-
czeni wzniosłym umysłem.

Pierwszy z nich jest
lekarzem, który ukończył
swoje wychowanie w Paryżu
i jest znakomitym chirur-
giem, drugi jest adwokatem
Pretą i dziennikarzem ktora
rozwija udział wybitny we
wszelkich działalnościach patryotycznych ostatniej

epoki.—

Reprezentanci ci rozpoczęli odwiedzać rozpoczynając od Prezesa ministrów Gunarysa odwiedzać naczelników wszystkich stronnictw badając i prosząc udzielenia pomocy do ocalenia Małej Azji od nawału tureckiego i niesłusznego postanowienia Mocarstw Europejskich względem odwołania wojsk greckich, co wywoła nieuniknione wytępienie wszystkich żywiołów obcych do muzułmanów.

Pan Gunarys zapewniał reprezentację że pomimo wszystkich urzędowych informacji – żadnem przyrzeczeniem Grecja nie znajduje się związaną do opróżnienia z wojsk jej znajdujących się w M. Azji, przez co chciał on dać do zrozumienia że będzie mógł popierać M. Azjatów – naturalnie – jeżeli zechcą oni uznać legalnym Królem Konstantego.—

30 Kwietnia.

Reprezentanci wysłani ze Smirny kontynuowali dalszy ciąg ich wizyt, mając dnia dzisiejszego spotkanie się z Busią i Stratosem, naczelnikami odłamów stronnictwa wsteczników, których o poparcie wszystkich, gdyż obecnie nie czas jest bawić się w wojny koteryjne a wszyscy obowiązani są stanąć w obronie zagrożonego hellenizmu w M. Azji. — Wyrażając tego rodzaju wyznania reprezentanci znajdowali dostęp do wsteczników, którzy obiecywali też udzielenia poparcia w uratowaniu Małej Azji. —

Odwiedzili też reprezentanci naczelników związku Dymokratów p.p. Papanastasjia, Petmezasa, Kandorysa, z którymi sympatyczne zachowanie się zatrzymało ich do późnej nocy.

—

Pan Sofulis były prezes Izby Poselskiej za czasów Wenizelosa, otrzymawszy paszport gotował się

dążącą do wyjazdu za granicę. – W ostatniej chwili został on zatrzymany i oddany pod ścisły dozór policji. Specjalnie wyznaczony podoficer od Żandarmerji śledzi jego krok w krok wszędzie chcąc niedopuścić do urzeczywistnienia ucieczki. – Szkandaliczne pogwałcenia praw konstytucyjnych, zabezpieczających swobodę obywatelom kraju, zostało pogwałcone szkandalicznie, o na czynione uwagi śmieją się kierujący władzą obecnie.

1. Maja

Przed dwoma dniami został zawleczony do porta Pireusa włoski statek „Aris" przepełniony kontrabandą wojenną, przeznaczoną na użytek Kemalistów. – Z rozkazu rządu rozpoczęto się od wczesnego poranku opróżnienie materjałów wojennych składających się z 11 Aeroplanów, 2 Tanksów, 2 Automobili pancerny armaty i materjałów złożonych z sukna dla zgotowania mundurów.

Zaledwie wyładowanie powyższych materyałów zostało dokonane, tegoż wieczora przyszedł rozkaz ładowania go na powrót na statek włoski, zaczynając od wczesnego poranku dnia następującego, czyli wczoraj, kiedy był dzień niedzielny. — Syn mój, Kazimierz należący do administracyi wojennej, który liczył na odpoczynek, zdesperowany i zmęczony ~~[illegible]~~ dodatkiem wyładowania materyałów wojennych przez cały dzień, zmuszony był na zdubeltowanie niesłuszne trudów. —

Obrzydliwy ten rząd grecki sponiewierał się w oczach Włochów, dopomagając im w tępieniu greków za pośrednictwem Kemalistów.

Oprócz zobowiązania się względem Włochów do pozostawienia swobody w przewożeniu kontrabandy i udzielenia 10 milionów drachmów za poprzednio użycie tych statków, będzie zmuszony znowu ten rząd gwarancya doznać.

powtórzone morderstwo i udzielenie nowych miliardów. —

Sprawa wzięcia statku „Arys" i komedji mającej powyższy przebieg nie została udzielona do wiadomości publicznej, gdyż cenzura nie dozwala ogłoszeń szkodliwego dla rządu. —

Tym razem statek włoski „Arys" został wzięty na wodach greckich tuż pod wyspą Korfu, i rząd grecki który zdobył się na odwagę wykupowania utracił się niezwłocznie potem, kompromitując się okrutnie. —

II

Pomiędzy proletarjatem tutejszym, składającym się z hultai niechętnych do rzetelnej pracy ~~a skład~~, jakimi są popierane zapałki od powożących tramwajami i tego rodzaju niepotrzebnie wyrodził się silny element adeptów Lenina, który zarządził obchód socjalistyczny 1go Maja. W obchodzie tym nie wzięli

zbierane zapłaty za zużycie gazu, tłomacząc
się że nie mogą popierać rządu bolszewikowskiego,
który łączy się w jedno z Turcyą dla wytrze-
bienie greków.—

W dziennikach wolnomyślnych po raz pier-
wszy zaczęto odzywać się że obecnie
kiedy rozpoczyna się walka w ocaleniu
Azji ~~i Tracji~~ od nawału tureckiego, w
której biorą udział wszyscy grecy bez wzglę-
du na ich zapatrywanie polityczne, przy-
będzie też do Smirny Wenizelos ~~ażeby~~ ażeby
objąć dowództwo, jak to miało miejsce daw-
niej w Salonice, dla pokierowania obro-
ny hellenizmu Małej Azji od wstecznych
usiłowań Ateńskiego Państwa.—

Naturalnie że prasa rządowa i królew-
ska wściekła się na wolnomyślnych
i w zapale szaleństwa grozi ich wytępie-
niem a tymczasem nasycają się obelgą w

licznych dziennikach. —

Reprezentacja obrony narodowej przybyła ze Smirny odwiedziła dzisiaj Jenerała Dauglissa, jako reprezentanta wolnomyślnych deputatów do Sejmu, ażeby zbadać jego usposobienie względem organizującej się obrony ludności Jonskiej rasy od grożącego powrotu do władzy turków. — Jenerał odpowiedział że sprawa oswobodzenia Smirny i jej obszernych okoli, będące dziełem wolnomyślnych, będzie popierana wszelkiemi siłami przez nich, na co poważnie liczyć mieszkańcy małej Azji.

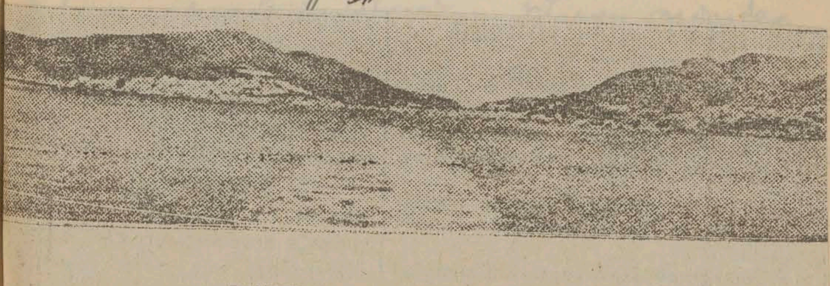

ΝΕΑ ΕΦΕΣΟΣ

Wczoraj zostało zajęte miasto Nowego Efesu

przez greckie wojska, po zupełnem usunięciu się z tamtąd Włochów. — Mieszkańcy przyjęli entuzjazmem, ze łzami w oczach witali swoich zbawców.

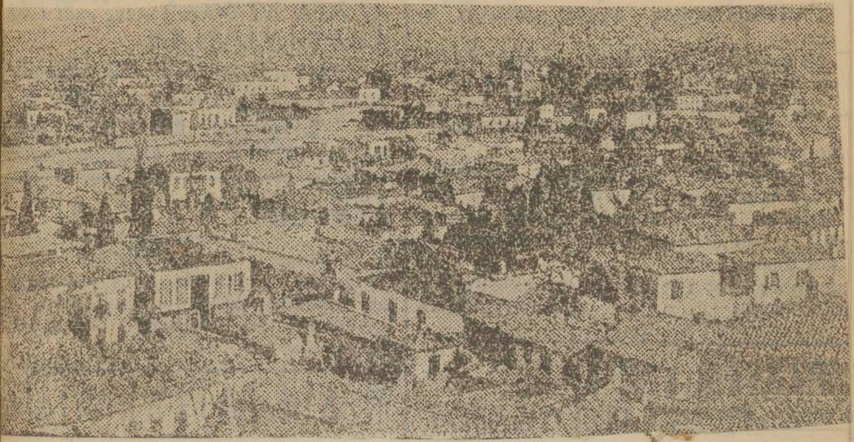

W Nowym Efesie ustaliły się niezwłocznie władze też cywilne, wysłane w porę ze Smyrny, aby kierować administracją portowego miasta, dla uniknięcia możliwych strat. —

Wojska greckie posunęły ich działalność zajmując obszar kraju aż do Mikaleru, przez co cały trójkąt Nowego Efesu został oswobodzony. —

3^go^ Maja.

Gunarys potrafił po swoim powrócie z Genui porozumieć się ze swojemi przeciwnikami tejże grupy westerników, którzy chcą go wyprzeć z posiadanej władzy z powodów osobistych tylko względów, nie zaś odczuciem potrzeby zmiany polityki, ~~z~~ ~~przeciwnego~~ ~~ich~~ dla powstrzymania się w ich atakach przeciwko niemu i ~~nie~~ o niewywoływaniu naraz pewny ataków. Co uwolniło go od obowiązku zdania relacji do wyświecenia wobec Sejmu stanowiska Grecji obecnego, i dozwoliło mu ~~tylko~~ ograniczyć się opowiadaniem ~~wyprawy~~ banalnych wypadków podróży i wrażeń z pobytu w Genui.

Sejm zaś, będący ironią narodowej reprezentacji, nie potrafił zmusić

go do wypowiedzenia prawdy, ażeby naród został ~~był~~ uświadomiony z prawdziwą sytuacją i mógł się dowiedzieć że dopóki Gunarys i Król Konstanty będą zostawać u władzy Grecja pozostanie odosobnioną i narażoną na upadek.

Gunaris wie o tem dobrze jako też ~~i jego obecni~~ Stratos i Budio, ale Gunarys na to nie zwraca uwagi a Stratos i Bustjo nie przestają go popierać. –

Nowy przewrót może tylko urzegulować na lepsze sytuację Grecji.

Posiedzenia rozpoczęte przez Sejm obecny są banalne i nieodpowiednie do krytycznej sytuacji. – Ganarys może ukrywać prawdę w obec narodu nadal.

\#\#

Dzisiaj reprezentanci Narodowej Obrony wysłani ze Smirny odwiedzili Ambasadora Ameryki p. Koffri, przedstawiając mu

obecną sytuacją Chrześcian w M. Azji, narażonych na wytępienie niechybne, po ściągnięciu wojsk greckich z tamtąd.

Pan Kaffri odpowiedział że chociaż Zjednoczone Stany oświadczyły niebrania udziału w sprawach obchodzących Europę, nie omieszka on jednak przedstawić swojemu rządowi przychylnie popierając wyłuszczoną mu sprawę.

Następnie reprezentanci udali się do Ambasadora Włoch p. Montania, któremu przedstawili że Państwo Włoskie jako chrześcijańskie powinno ~~było~~ zaopiekować się losem chrześcijan Małej Azji, nie dozwalając powrót niewoli tureckiej do oswobodzonych przez wojska greckie miejscowości; dla udowodnienia zaś grożącego niebezpieczeństwa wskazali fakt dokonany przez ~~przez~~ uciekających turków z Sokji uprowadzenie ze sobą bojskotów

greckich. Pan Montania pozwolił sobie zaprzeczać dokonanie tego faktu, opierając się na informacjach otrzymanych z Sofji przez rezydującego tam Konsula Włoskiego, chcąc w ten sposób zbić z tropu reprezentantów ze Smirny, ale umieli oni udowodnić że fakt uprowadzenia z Sofji młodzieży jest sprawdzony oficjalnie i poparciem prywatnym rodzin opłakujących stratę ukochanych im synów.

Wybieg bezczelny p. Montania ~~u~~ udowodnił tylko ~~ich~~ ścisły przyjazny związek Włochów z Turcją i współdziałalność w tępieniu hellenizmu, wszędzie gdzie się im uda.

Reprezentanci pospieli odwiedzić jeszcze wczoraj odwiedził p Ewtaksja byłego Ministra i członka obecnego Sejmu jako niezależnego i p. Lewidi, wykluczonego z udziału Ministerjalnego przez Gunarysa podczas ostatniego sformowania

porzeń nowego Ministerjum, które pod wpływem doznanej porażki obrzezywał spod- nie wszelkie zabiegi dla urzeczywistniania powodzenia przedsięwziętej obrony przez Małoazjatów.—

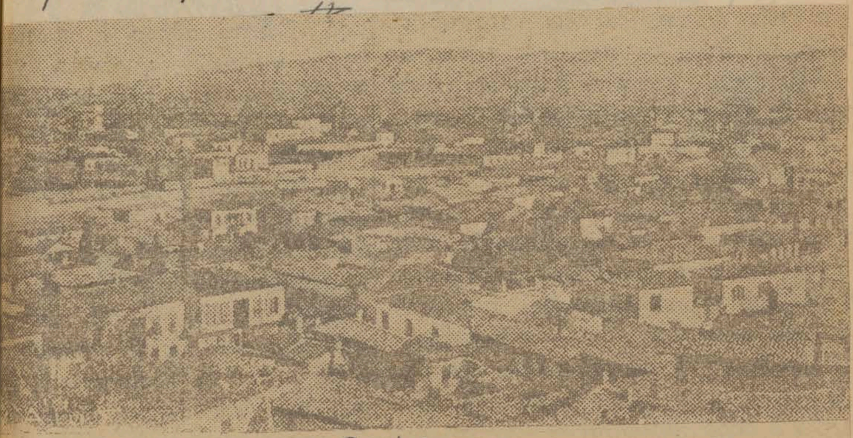

Sokia.
ΣΩΚΙΑ

Sokia, znane w starożytnych czasach miasto pod imieniem „Meandropolis", opróżnione przez Włoskie wojsko skutkiem zawartych z Turcją układów i zajęte następnie przez wojska greckie, cieszy się obecnie niedoopisania wielką radością ~~nie~~ z

Włoski zarząd wojskowy w Sokoli.-

...έμπτην ὥραν 6 μ. μ. Χαλκίδα,

... Παρασκευὴν ὥραν 9 π. μ. ἀ-
...ὴν Κορινθιακοῦ—Ἀμβρακικοῦ.
Σάββατον ὥραν 7 μ. μ. Σῦρον,
, Ἴον, Οἴαν, Θήραν.

Α ΘΑΛΑΜΗΓΟΥ

...ριος Μακρῆς, ἐπιχειρηματίας ἐν
...ρασε τὸ θαλαμηγόν «Νίκη» τον-
...τῶν κ.κ. Ἀδελφῶν Χατζῆ, ἀντὶ
...ραχμῶν.

ΠΛΟΙΑ ΚΥΚΛΑΔΩΝ
ΜΑΝΕΡΑ & Σια

...ὸν ἀτμόπλοιον «Ζωοδόχος Πη-
... ἐκ Πειραιῶς:
...υτέραν 9 π. μ. διὰ Λαύρειον,
...ύριον, Μπατσί, Ὑστέρνια, Τῆ-
...
...έμπτην 7 μ. μ. Κέαν, Κύθνον,
...ον, Κίμωλον καὶ Μῆλον.
...φεῖον Α. Μαρμαρίκη καὶ Σια,
...ϊσκάκη. Ἐν Ἀθήναις: Γενικὸν
Σταδίου 65.

ΠΛΟΙΑ ΙΘΑΚΗΣ

...ιον «Ἰθάκη» ἀναχωρεῖ Σάββα-
...λίου καὶ ὥραν 7ην μ.μ. διὰ Πά
...ν, Ληξούριον καὶ Ἀργοστόλιον.
...ἐν Πειραιεῖ. Πλούτωνος 3.

...ΟΙΑ Ε. Γ. ΒΕΛΛΙΩΤΗ

..., 21ην τρέχοντος 8 μ. μ. διὰ
... Νάξον, Ἴον, Οἴαν καὶ Θήραν.
...Κουνουγέρη—Φραγκοπούλου, τη-
...ραιεύς.

καὶ ἤρχισε νὰ τὸ καπνίζῃ μὲ... πως κάθε βράδυ. Ἔπειτα ἀφ... ματά του, τὰ ἐδίπλωσε μὲ... κούρδισε τὸ ὡρολόγιόν το... τὸ κρεββάτι καὶ ἔσβυσε... φῶς.

—Ἐπὶ τέλους, ἐσκέπτε... τώρα θὰ μάθω. Θέλω νὰ μά... αὐτὸς ὁ ἄνθρωπος. Εἷς φίλο... ρός; Ὁ συνεχιστὴς τοῦ ἔργ... διατί αὐτὸ τὸ μῖσος ἐναντ... λίας; Τὴν ἀγαπᾷ λοιπόν, ἀφ... ξοντώσῃ καὶ ἐμέ; Τώρα θὰ... θὰ μάθω...

Μία ὥρα παρῆλθεν ἐν τοῖ... πιν καὶ ἄλλη ὥρα καὶ τίπο... ἀπὸ τὸ μέρος τοῦ παραθύρο... τριγμὸς ἠκούσθη ἀπὸ τὸ μ... φείου. Ἀλλὰ ἦτο ἀναμφι... τοὺς συνήθεις ἐκείνους τρι... πλων, τοὺς ὁποίους ἀκούει... νυκτερινὴν ἡσυχίαν.

Ὁ Πατρίκιος ἤρχισε νὰ ... πίδα. Κατὰ βάθος ὡμολό... κείνη ἡ κωμῳδία, σχετικῶς... θάνατον τῆς Κοραλίας, ἦτο... διότι εἷς ἄνθρωπος τοῦ ἀν... ἀντιπάλου του δυσκόλως θ'... ληφθῇ εἰς τὴν παγίδα. Ἀ... ἦτο ἕτοιμος νὰ κοιμηθῇ, ὅτ... ἴδιον τριγμόν, προερχόμενον... μέρος.

Ἡ ἀνάγκη νὰ δράσῃ τὸν... νάχθῃ ἀπὸ τὴν κλίνην το... φῶς. Ὅλα ἐφαίνοντο ἐν πλή...

z powodu odzyskania nieoczekiwanego oswobodzenia się od Turków i ich sprzymierzeńców Włochów, którzy przez 2 lata kontynuującej się tutaj ich okupacji dopomagali im tępienie ludności greckiej; zamykając oczy na wszelkie bezprawie.

W ostatniej jeszcze chwili dozwolili Włosi turkom uprowadzić ze sobą politycznych niewolników zapartych w więzieniu Sofji i 50 buiskotów, dla splugawienia i zamordowania tych ofiar w głębiach ich kryjówek. Dozwolili też Włosi obrabować chrześcian ~~tureckiego~~ ułatwiając licznym rodzinom tureckim z nabytym bogactwem przelokować się na Wyspę Rodos i inne wyspy Dodekanisu darowane przez Gunarysa za ustalenie Króla Konstantego w Atenach. —

Grecka kawalerja znajdująca się w awangardzie

- 95a

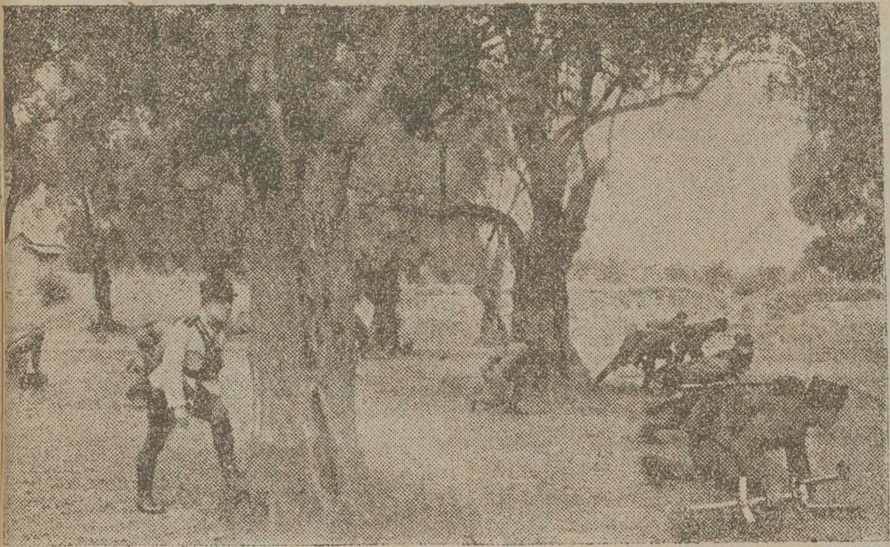

Piechota grecka w śpiesznym pochodzie na dolinie Meandra

Τὸ πεζικὸν προχωρεῖ διὰ ἁλμάτων

εἰς τὴν βαθυτάτην γαλήνην τοῦ ἀπόμερου πάρκου, τονίζει τὰ μὰρς νυψιὰλ του πρὸς τὸν ἔρωτα. Τί πάθος! Ἡ φράσις του λαμβάνει κάποτε τὴν θερμότητα τοῦ ἐρωτικοῦ στεναγμοῦ. Ἀρχίζει σιγὰ-σιγά, ζωηρεύει κατόπιν, δυναμώνει βαθμιαίως, ἐντείνεται ὕστερα καὶ ἐν τέλει γίνεται ἕνα μουσικὸν παραλήρημα, ὅπως ἐκεῖνο ποῦ περιέγραψε ὁ Οὐάϊλντ εἰς τὸ «Τριαντάφυλλο μὲ τ' ἀηδόνι». Ἀκολούθως τὸ κελάδημα διακόπτεται ἀποτόμως ὡς νὰ ἐπῆλθε λιποθυμία λόγῳ τῆς μεγάλης συγκινήσεως. Καὶ μετὰ ταῦτα πάλιν ἀρχίζει.

Ἀλλὰ δὲν πρόκειται ἐδῶ νὰ περιγράψωμεν τὸ κελάδημα τοῦ ἀηδονιοῦ. Ἁπλῶς ἀναγγέλλομεν τὸ γεγονός, πρᾶγμα ἀπαραίτητον ἄλλωστε, ὅπως τοὐλάχιστον ἀποδεικνύουν αἱ ἀποτυχίαι τῶν πρώτων συναυλιῶν ποῦ ἐδόθησαν εἰς τὸν Ἀρχαιολογικὸν κῆπον. Συμβαίνει καθ' ἑσπέραν νὰ διερχώμεθα ἀπὸ τὴν ὁδὸν Πατησίων. Οὐδεμία κίνησις. Οἱ θαυμασταὶ τοῦ πρίγκηπος τῶν ᾠδικῶν, οἱ πολυάριθμοι ἄλλοτε εἰς τὰς Ἀθήνας, οἱ ὁποῖοι ἄφιναν συ-

φέτος κόκκινο χρῶμα ὅλων τῶν ἀποχ

—Ρόζ, ρὸζ πά.., βυσινόχρουν, πορφ

—Τοῦ αὐτοῦ χρώματος προτιμῶνται καὶ αἱ ψάθες μὲ μεγάλες μαργαρίτε- ἐ

— Μέσα δὲ εἰς αὐτὰς τὰς... φλόγ γυναικείων ἀμφιέσεων οἱ ἀτυχεῖς ἄ φλέγονται, ἀποτεφροῦνται, μεταβάλλο ταύρους διαρκῶς ἐξερεθιζομένους, θ φοβεροὺς τὴν θέαν!

— Εἶχεν ὅμως καὶ τὰ κακά της καὶ σχημά της ἡ χθεσινὴ Κυριακή.

—Τὸν συνωστισμὸν εἰς τὰ τρὰμ καὶ μαξοστοιχίας.

— Συνωστισμὸν πρωτοφανῆ, φρικώδ σιον, ἀπελπιστικόν...

— Οἱ ἀτυχεῖς ἐπιβάται ἀσφυκτιοῦσα οντο εἰς τὸν ἱδρῶτα των, ἐφυσοῦσαν ὡ ἠσθμαινον ἐμαρτυροῦσαν!...

— Πολλοὶ ἀψηφοῦσαν τὰ μαρτύρια ρ ριν τῆς ἀπολαύσεως τοῦ φαληρικοῦ μπά ὀλίγης ὥρας.

— Καὶ πράγματι τὰ Φάληρα συνεκέν πολὺν καὶ ἐκλεκτὸν κόσμον, ὅστις πα εἰς αὐτὰ μέχρι τοῦ μεσονυκτίου σχεδόν

—Εἰς τὴν γείτονα ὑπάρχει κάποιος τ ἐπιχειρηματίας ἐξαργυρώνων τὰ «Σεε πρὸς 80 τοῖς ἑκατό!

—Ἐννοεῖται, ὅτι ἡ φτωχολογιὰ κατ εἰς αὐτὸν καὶ ἀπογυμνοῦται, μέχρις ὅτ ἀνακαλύψῃ τέλος καὶ τὸν συλλάβῃ ἡ νομία.

zetknęła się niedaleko przed Sokią na pozycji „Kamarja" z nieregularną turecką bandą powiększoną kilku żandarmami przybyłemi z Sokji. — Rezultatem tego starcia nastąpiła niezwłoczna rozsypka bandy Kemalu i ujęcie 8 żandarmów ustrojonych w mundury włoskie. —

Obecnie mieszkańcy Sokji kryjący się po lochach i jaskiniach przybyli do oswobodzonego miasta, ciesząc się z resztą mieszkańców dozna[nym] szczęściem. —

#

Pod datą 27 Kwietnia toczyła się długotrwała walka pomiędzy jednym batalionem wojsk greckich i silnym oddziałem wojsk Kemala na dolinie Meandru, który zajęty był ustaleniem mostu na ~~wąskim~~ wąwozie ~~pod~~ miejscowości Bunarkioj dla zabezpieczenia sobie odwrotu.

96a

Kawalerja grecka przechodzi w bród rzekę Meandra.

ΟΙ ΙΠΠΕΙΣ ΜΑΣ ΔΙΑΒΑΙΝΟΝΤΕΣ ΤΟΝ ΜΑΙΑΝΔΡΟΝ

λλειμμα» τοῦ ἐτησίου προϋπολογισμοῦ τοῦ
ράτους καλύπτεται διὰ χαρτονομίσματος ἢ
' ἐντόκων γραμματίων ἢ δι' ἀνοίγματος
αμεζιτικῶν πιστώσεων. Ἡ σπουδαιοτέρα
εταρρύθμισις συνίσταται εἰς τὸ ἰσοζύγιον
ξόδων καὶ ἐσόδων, διδομένης μεγάλης προ-
οχῆς, μήπως αἱ κυβερνητικαὶ δαπάναι εἶνε
τερβολικαί, ὥστε νὰ ὑψοῦται ἡ φορολογία
ς ὅριον ὑπερβαῖνον τὰς δυνάμεις τῆς πραγ-
ατικῆς προσόδου τῶν φορολογουμένων, διότι
ότε ἡ φορολογία ἀποβαίνει φάρμακον, χει-
ότερον τοῦ κακοῦ, καὶ ἀνοίγει τὴν ὁδὸν πρὸς
αν πληθωρικὴν κυκλοφορίαν. Ὥστε «ἡ ἐ-
ττωσις τῶν κυβερνητικῶν δαπανῶν εἶνε
μόνον ἀληθὲς φάρμακον».
Αἱ ἀλήθειαι αὗται πρέπει ν' ἀκουσθῶσι
αὶ ἐν Ἑλλάδι, ὅπου ἀπὸ πολλῶν ἐτῶν αἱ
ατικαὶ δαπάναι ἀναπτύσσονται ἀλογίστως
αὶ ἰλιγγιωδῶς. Ὅπου ἡ οἰκονομικὴ πολι-
κὴ τῆς σημερινῆς ἰδίως Κυβερνήσεως ἐξώγ-
κωσεν, ὡς μὴ ὤφελεν, ἐπὶ μᾶλλον καὶ μᾶλλον
ρεῦμα τῆς δημιουργίας νέων θέσεων, νέων
πανῶν, ἐκ κομματικῶν καὶ προσωπικῶν
λογισμῶν, ἠγνόησε τελείως τὸ πνεῦμα τῆς
κονομίας, παρημέλησεν ἐντελῶς τὰς ἐγκαί-
υς φορολογικὰς μεταρρυθμίσεις, τὰς ὑπα-
ρευομένας ἐκ πνεύματος δικαιοσύνης καὶ
οτιμότητος, καὶ παρέλυσε τὰς φορολογι-
ς καὶ διοικητικὰς ὑπηρεσίας, ὑποτάξασα
τὰς ἐξ ὁλοκλήρου εἰς τὰς ὀρέξεις τῆς φα-
ίας! Ὀλέθριον δ' ἀποτέλεσμα τῆς οἰκονο
ῆς πολιτικῆς ταύτης ὑπῆρξε τὸ ἀναγκα-

εἶχε τὴν ὠχρότητα τοῦ νεκροῦ. Καὶ πρ
ματι, ἡ νέα γυναίκα ἀνέπνεεν ἀκόμη.

—Δὲν εἶνε νεκρά... Δὲν ἀπέθανε, ε
μονολογῶν ὁ Πατρίκιος. Δὲν θ' ἀποθά
Εἶμαι βέβαιος περὶ αὐτοῦ.

Ἐχαλάρωσε τὸ κορδόνι.

Μετάτινα λεπτὰ ἡ νέα γυναίκα ἀνέπ
ἐλευθέρως καὶ ἀνέκτα τὰς αἰσθήσεις
Ἐμειδίασεν εἰς τὸν Πατρίκιον.

Ἀμέσως ὅμως ἐνθυμηθεῖσα τὴν τρ
ρὰν σκηνήν, ἥρπασε τὰς χεῖράς του καὶ
εἶπε μὲ τρέμουσαν φωνήν:

—Ὢ! Πατρίκιε... Φοβοῦμαι... Φοβοῦ
γιὰ σένα...

—Τί φοβεῖσαι, Κοραλία; Ποῖος ἦ
αὐτὸς ὁ ἄθλιος;

—Δὲν τὸν εἶδα... Ἔσβυσε τὸ φῶς...
μὲ ἥρπασε ἀμέσως ἀπὸ τὸ λαιμὸ καὶ
εἶπε μὲ χαμηλὴν φωνήν: «Ἐσὺ πρῶ
καὶ τὴν νύκτα αὐτὴ θἄρθῃ καὶ ἡ σειρὰ
ἐραστοῦ σου...» Ὤ, Πατρίκιε... Φο
μαι γιὰ σένα... Φοβοῦμαι γιὰ σένα, Πα
κιε...

ΚΕΦΑΛΑΙΟΝ ΕΝΔΕΚΑΤΟΝ

Πρὸς τὸ βάραθρον

Turcy z wrzędrowych okopów prażyli celnemi strzałami postępujących na przód greckich piechurów, zadając śmierć i ranię wielu.

Poniesione straty byłyby bardzo doniosłe jeżeliby artylerzyjska pomoc - przybyła w porę - nie zmusiłaby turków do opuszczenia okopów. –

Potem turcy zmuszeni zostali do ucieczki opuszczając rozpoczęte roboty mostu. –

Poniesione straty w zabitych przez greków wynoszą liczbę 14 a w rannych 24; ~~któ~~ tych ostatnich przeniesiono do szpitalu w Soki. – Poległych pochowano na dolinie Meandru, w liczbie których znajdują się kapitan artylerji Papanikolau i porucznik Stratudakis. –

Ostatnia fotografia 3-ch reprezentantów ze Smyrny.

Οἱ ἀποτελοῦντες τὴν ἀντιπροσωπείαν τῆς Μικρασιατικῆς Ἐπιτροπῆς τῆς Ἀμύνης δημογέροντες Σμύρνης: Εἰς τὸ μέσον ὁ κ. ΑΠ. ΨΑΛΤΩΦ, ἀριστερὰ ὁ κ. ΜΙΧ. ΑΡΓΥΡΟΠΟΥΛΟΣ καὶ δεξιὰ ὁ κ. Κ. ΧΑΤΖΗΑΠΟΣΤΟΛΟΥ

φυλάσσει κυρίως τὰς πόλεις τοῦ ἐσωτερικοῦ ἀπὸ τὰς διαφόρους ἐπιδρομὰς τῶν Τσετῶν καὶ τῶν λοιπῶν Τουρκικῶν ληστρικῶν συμμοριῶν. Ἡ πολιτοφυλακὴ ὀργανοῦται ὁλονὲν καὶ δὴ ὑπὸ τοῦ στρατοῦ. Ὁ ἀριθμὸς τῶν λιποτακτῶν Μικρασιατῶν εἶνε ἐλάχιστος. Διαιροῦνται οὗτοι εἰς δύο κατηγορίας. Εἰς τοὺς ἀδειούχους, οἱ ὁποῖοι παρεβίασαν παρασυρθέντες ἀπὸ λόγους οἰκογενειακοὺς τὰς ἀδείας των, καὶ εἰς ἐκείνους οἱ ὁποῖοι ἠναγκάσθησαν νὰ λιποτακτήσουν διότι τοὺς ἐκακομεταχειρίζοντο οἱ ἀνώτεροι ἀξιωματικοί των. Ἅπαντες οὗτοι, μὴ γνωρίζοντες τὰ τοῦ Ἑλληνικοῦ στρατοῦ καὶ φοβούμενοι βαρυτάτας ποινάς, παραμένουν ἐν τῇ λιποταξίᾳ.

»Εὐθὺς ὅμως ὡς τοῖς δοθῇ ἀμνηστεία θὰ προσέλθουν ἀμέσως πάλιν εἰς τὰς τάξεις τοῦ στρατοῦ ἵνα ἀγωνισθοῦν διὰ τὴν ἐλευθερίαν τῆς πατρίδος των. Ὁ ἀρχιστράτηγος κ. Παπούλας διάκειται εὐμενέστατα πρὸς τὰς ἐνεργείας μας καὶ ἐξακολουθεῖ νὰ ἐνδιαφέρεται διὰ τὴν ὁρ-

ΑΝ Π
ΜΗ ΤΑ ΠΩΛ

Ἀνακοινοῦνται τὰ κατωτέρω:

Τὸ «Μόρνιγκ Πὸστ» εἰς τὸ φύλ
τῆς 20ῆς Ἀπριλίου (ν. ἡ.) γράφε
«Ἡ Ἑλληνικὴ Κυβέρνησις θὰ
ὅπως ἕκαστον τραπεζογραμμάτι
εἰς δύο παρὰ τῇ Τραπέζῃ. Ἕκασ
σου θὰ ἔχῃ τὸ ἥμισυ τῆς ἀξίας.
τραπεζογραμμάτιον 100 δραχμῶν
ται εἰς δύο ἐξ ὧν ἕκαστον ἔχει ἀ
50. Ἡ Κυβέρνησις ὅμως κρατεῖ
πληρώνουσα 7 1)2 ἐξ αὐτοῦ καὶ
φει τὸ ἕτερον ἥμισυ. Τὸ «δανει
ἥμισυ θὰ ἐξοφληθῇ ἐντὸς εἰκο
Ὄντως ὁ τρόπος οὗτος ἀποτελ
καλὴν προσφοράν, καὶ πιθανὸν τ
λύσιν διὰ ὑπερβολικῶς δυσχερῆ
μικὴν κατάστασιν. Ἐὰν τὸ Ἑλ

5 Maja.

Reprezentacja Narodowej obrony opuściła wczoraj Ateny, wracając do Smirny. Miała ona czas spotykać się jeszcze dwa razy z Gunarysem, który nie przestawał ich upewniać że będzie popierać wszelkiemi siłami zabiegi Małej Azji dla zabezpieczenia ich stałej przynależności do Grecji i że nie ściągnie znajdującej się obecnie Armji pod rozkazami Jenerała Papulesa, chociaż był pewnym że ich oszukuje i że od dawna jest zdecydowanym opróżnić M. Azję i Smirnę z znajdujących się tam sił greckich wojskowych, z czem zobowiązał się do woli Wielkich Mocarstw, zdając się na ich postanowienie.

Oszukuje on reprezentację, jak oszukiwał wciąż naród grecki i jak to będzie kontynuował do ostatka, aż do chwili przepędzenia go z posiadanej władzy.—

Przed odjazdem reprezentacja zmuszoną została odwiedzić Króla i następcę tronu, jako nie należąca do żadnego Stronnictwa a szukająca pomocy od wszystkich.—

Król i Następca tronu obiecywali nietylko ich poparcie ale i chęć prędkiego odwiedzenia Smirny i M. Azji.—

Nie chciano się formalizować że ta reprezentacja nie rozpoczęła swoich czynności od złożenia wizyty Królowi, a przypomniano o niej tylko po uzupełnieniu takowej.—

ΞΕΣΤΡΑΤΕΥΣΑΝ ΚΑΤΑ ΤΗΣ ΚΩΝΣΤΑΝΤΙΝΟΥΠΟΛΕΩΣ ΔΙΑ «ΝΑ ΠΛΗΞΟΥΝ ΕΙΣ ΤΗΝ ΚΕΦΑΛΗΝ» ΤΟΝ ΕΧΘΡΟΝ!

Trzy dzienniki rządowe w wyprawie na zdobycie Konstantynopola

...πάκοποι καὶ....ἐλαιοστεφεῖς ἐπιστρέφουν ἐκ τῆς τελευταίας των ἐκστρατείας. Ἔφθασαν μέχρι τῶν πυλῶν τῆς «Βασιλευούσης», ἀλλὰ τοὺς ἀνεχαί-θεν ἐκεῖ ἡ «Βενιζελικὴ ῥαδιουργία» καὶ ἡ...πρὸς Κεμαλεντὶν ἀποκαλυφθεῖσα χθὲς εἰς τὴν Συνέλευσιν ἐπιστολὴ τοῦ Χαμήτ!...

Φίλτατε Κεμαλεντιν

**Ἀπό τινων ἡμερῶν εὑ-
ρίσκομαι ἐν Κωνσταντινου-
πόλει κατόπιν ἐπιστολῆς,
ἣν ἔλαβον ἐντεῦθεν. Ἔχω
πεποίθησιν εἰς τὴν φιλο-
πατρίαν καὶ εἰς τὸν λόγον
σας. Πρὸς ὑμᾶς, καὶ μόνον
πρὸς ὑμᾶς, καθιστῶ γνω-
στὸν ὅτι, ἐκ τῶν προσωπι-
κοτήτων μὲ τὰς ὁποίας
συνωμίλησα ἐδῶ ἠννόησα,
ὅτι Η ΑΝΑΤΡΟΠΗ ΤΗΣ ΚΥΒΕΡΝΗ-
ΣΕΩΣ ΓΟΥΝΑΡΗ ΘΑ ΕΙΝΕ ΕΝΑΝ-
ΤΙΟΝ ΤΗΣ ΤΟΥΡΚΙΑΣ...**

Εἰς τὸ σημεῖον αὐτὸ ἀγρία ἐκσπᾷ κατὰ τοῦ ἀγορεύοντος ἡ λύσσα καὶ ἡ μανία τῶν Κυβερνητικῶν πληρεξουσίων. Ἡ φωνὴ τοῦ ἀγορεύοντος χάνεται εἰς τὸν δαιμονιώδη θόρυβον, τὸν ὁποῖον οὗτοι προκαλοῦν καὶ τὰς χυδαίας ὕβρεις τὰς ὁποίας τοῦ ἐκτοξεύουν ἀναμεμιγμένας μετ᾽ ἀπειλῶν. Ὁ κ. Κοτζαμάνης διακόπτει τὴν ἀνάγνωσιν τῆς ἐπιστολῆς.

Κατὰ τῶν ὑβριστῶν τοῦ κ. Κοτζαμάνη ἐπιτίθενται οἱ φίλοι τοῦ κ. Στράτου καὶ τοῦ Μπουσίου ζητοῦντες νὰ σιωπήσουν διὰ νὰ συνεχισθῇ ἡ ἀνάγνωσις τῆς ἐπιστολῆς, ἵνα ὁλοκλήρου τοῦ περιεχομένου αὐτῆς λάβῃ γνῶσιν ἡ Ἐθνοσυνέλευσις.

ΕΘΝΙΚΗ ΑΤΜΟΠΛΟΪΑ ΤΗΣ ΕΛΛΑΔΟΣ

Τὸ ἀτμόπλοιον
«MAID OF ATHENS»
τῆς Byron Steamship Company ἀναχωρήσει ἐκ Πειραιῶς διὰ Κων)πολιν—Κωστάντζαν—Γαλάζιον καὶ Βραΐλαν τὴν 30ὴν Ἀπριλίου.

Δεχόμενον ἐμπορεύματα

Πληροφορίαι: Πρακτορεῖον Ἐθνικῆς Ἀτμοπλοΐας, Ἀκτὴ Τζελέπη, Τηλ. 3.64.

Δ. ΒΑΣΙΛΕΙΔΟΥ
ΘΕΡΑΠΕΥΤΗΡΙΑ

ΦΥΣΙΚΟΘΕΡΑΠΕΙΑΣ	ΦΥΜΑΤΙΩΣΕΩΣ
Ράδιον. Ἀκτῖνες Ραῖντγκεν τελειότατοι — Ἠλεκτροθεραπεία πληρεστάτη κλπ.	Νέα εἰδικὴ ῥιζικὴ θεραπεία.
ΝΟΣΗΜΑΤΑ ΝΕΥΡΑΡΘΡΙΤΙΚΑ	
Μασσαλίας 3	*9α Καπλανῶν* πάροδος Μασσαλίας
Ὧραι: 10-12 & 5-6	*Ὧραι*: 5-7 μ. μ.

ΚΕΝΤΡΙΚΗ
ΤΡΑΠΕΖΑ

τηρῇ τὸν σύζυγόν της. Κατὰ τὸ 1916, ἐνῷ ἦσαν εἰς τὴν Εὐρώπην συνεφώνησαν ὅπως ἡ κ. Μπότασση ἔλθῃ πρώτη εἰς τὴν Ἀμερικὴν καὶ κατόπιν καὶ ὁ σύζυγός της, ἀλλ᾽ ἐκεῖνος δὲν ἐκράτησε τὴν συμφωνίαν. Ἡ κ. Μπότασση, εἶπεν, ἔμαθε δι᾽ ἐπιστολῆς, ὅτι ὁ σύζυγός της ὑπανδρεύθη εἰς τὴν Ἑλλάδα, βεβαιοῦσα, ὅτι τοῦτο ἐπετρέπετο ὑπὸ τῶν Ἑλληνικῶν νόμων. Τῆς ἀνετέθη ἡ συντήρησις ἑνὸς τέκνου».

Τὰ περίεργα τοῦ κόσμου

Μία κατσίκα, ἀνήκουσα εἰς τὸν κ. Ντεντιὲ κάτοικον τοῦ Μονρεντὸν τῆς Γαλλίας, ἔφερε πρὸ ἡμερῶν εἰς τὸν κόσμον ἕνα περίεργον τέρας. Ἐγέννησε ἕνα κατσικάκι μὲ δύο (ἀριθ. 2) κεφάλια καὶ πέντε πόδια, ἐξ ὧν τὸ ἕνα ἀρχίζει ἀπὸ τὴν ράχιν. Ἐκτὸς τούτου, ὁ πλάστης ἐφρόντισε νὰ τοποθετήσῃ καὶ τὸν στόμαχον τοῦ τερατώδους ἐριφίου εἰς τὴν ράχιν! Ἡ σχετικὴ εἴδησις πληροφορεῖ τὸ ζωόφιλον κοινὸν ὅτι μήτηρ καὶ νεογνὸν χαίρουσιν ἄκρας ὑγείας!

Αἱ διαλέξεις τοῦ κ. Στεφανέσκου

Ὁ ἐκ Βουκουρεστίου καθηγητὴς κ. Ἰω. Στεφανέσκου δίδει σειρὰν διαλέξεων, αἱ ὁποῖαι ἔχουν θέμα τὴν τέχνην τῶν παλαιῶν μνημείων τῆς Ρουμανίας. Αἱ διαλέξεις θὰ γίνουν εἰς τὴν μεγάλην αἴθουσαν τοῦ «Παρνασσοῦ» μὲ φωτεινὰς εἰκόνας κατὰ τὴν ἑξῆς σειρὰν (ὥραν 6 μ. μ.):

1ον) 29 Ἀπριλίου (Παρασκευήν): «Τὰ ἡγεμονικὰ παλάτια τῆς Ρουμανίας (ΙΣΤ' καὶ ΙΖ' αἰών)». Ὑπὲρ τῶν τραυματιῶν τοῦ πολέμου.

2ον) 3 Μαΐου (Τρίτη): «Ἡ τέχνη τῶν ἐκκλησιῶν τῆς Βλαχίας τὸν ΙΖ' αἰῶνα». Εἴσοδος ἐλευθέρα.

νέοι μας νὰ ἐμάθαιναν πρῶτα τὸν Σολα ἀφοῦ ἄλλως τε διὰ τὸν νεαρὸν ἔτι κ. Ο νην οἱ αἰῶνες εἶνε ἀνοικτοί;

Ἀθηναϊκὸς Κόσμος

ΕΝΑ ΒΑΛΣ ΕΙΝ' Η ΖΩΗ ΜΑΣ....

—*Ἐντυπώσεις χοροδιδασκάλου*
—*Ἡ ψυχολογία τοῦ χοροῦ*
—*Ἀπολογισμὸς τῆς χορευτικῆς περιόδο*

Τώρα ποῦ εὑρισκόμεθα πλέον εἰς τὸ τ τῆς χειμερινῆς σαιζόν, δὲν θὰ ἦτο ἀνωφ ἐὰν ἐπὶ τῇ βάσει τῶν κρίσεων καὶ τῶν περασμάτων τῶν εἰδικῶν, μεταδώσωμεν κὰς προβλέψεις περὶ τῆς προσεχοῦς χορ κῆς περιόδου. Ἡ λήξασα περίοδος ὑπ λίαν καρποφόρος, τοὐλάχιστον εἰς τὸν τ μας, ὁ ὁποῖος ἐστροβιλίσθη μέχρι φρ δος. Τὸ φὸξ-τρὸτ ἐχορεύθη κατὰ κόρον, καὶ τὸ οὐὰν-στὲπ δὲν ὑπελείφθη. Ὑστέ μόνον κάπως ὁ «δισταγμὸς» (ἐζιτέσιον) τὰς ἀναμφισβητήτους ἀρετάς του, καὶ ἐ σχεδόν. Ἀλλ᾽ ἂς ρίψωμεν ἓν βλέμμα εἰ παρκέττο, ὅπου μένουν χαραγμένα τὰ τῶν χορευτῶν.

***

Εἰς τὰ χοροδιδασκαλεῖα ἐσημειώθη πρ σοβαρά. Οἱ χορευταί μας ἐφέτος ἦσαν ράριθμοι, καὶ εἶνε ἀκόμη, ἐνῷ εἰς προ στερα ἔτη τὰ χοροδιδασκαλεῖα μας ἐκλ σχεδὸν εἰς τὸ τέρμα τῆς ἀποκρηᾶς. Ἐ πρόοδος ἐσημειώθη καὶ εἰς τὴν χάριν μαθητῶν τῶν χορευτικῶν σχολῶν. Οἱ σκαλοι τοῦ χοροῦ ἐπίσης δὲν εἶνε δυσηρ μένοι καθόλου ἀπὸ τὴν ἐπίδοσιν τῶν μ τῶν καὶ ἰδίως τῶν μαθητριῶν των.

Αἱ τελευταῖαι αὐταὶ ἰδίως ἐχόρευσαν

Reprezentacja przed odjazdem ogłosiła podziękowanie wszystkim za łaskawe ich przyjęcie i za przyjacielskie poparcie, — znaczna część których były fałszywe.—

#

Dla zbałamucenia greckiego narodu Gunarys wynalazł nowy figiel głoszenia że nastąpiła chwila tryumfalnego zajęcia Konstantynopola przez Jerzego syna Konstantego i że napróżno bałamuciły greków związkowe Mocarstwa, nastąpiła chwila zbawienia! W ten sposób pompatycznie występują wszystkie dzienniki rządowe i organ Gunarysa.—

W ten sposób chcą oni odwrócić uwagę od przeprowadzanej organizacji Narodowej Obrony w Małej Azji, zmierzającej ~~uwagę~~ na wyprawę Konstantynopola.— Donoszę ~~Przypuszczalnie~~

o powstałym już popłochu pomiędzy turkami w Konstantynopolu a szczególniej w pałacu Sułtana który przygotowuje się spiesznie do ucieczki ażeby nie ~~dostać się~~ popaść w niewolę walecznego Konstantyna, gotującego się do oswobodzenia Św. Świątyni Św. Zofji.

Naród grecki zaczyna się już otrzeźwiać, rozumiejąc że rząd obecny wywołał sparaliżowanie ogólne kraju i że opiera się tylko na kłamstwach i gwałcie, gotując się do opanowania M. Azji a nawet Tracji, dla ustalenia tylko Państwa Ateńskiego pod zarządem bałwana Konstantego.

Dzienniki Wolnomyślne wyświecają znaczenie Komedji, porównywając wymachiwania Wiatraków Don Kichota, dla

bałamucenia ludności, dowodząc że chwila upadku rządów wstecznych zbliża się.—

W tym celu p. Papandreu ogłosił w dzienniku Patrys naczelny artykuł wykazujący że nawałnica zbliża się w sposób niepowstrzymany: er-che-te! er-che-te! ażeby zgnieść do szczętu stan wsteczny.—

8go Maja.

Wsteczne stronnictwa poróżniły się ze sobą.— Stratos, widząc wielkie niezadowolenie opinji publicznej przeciwko Gunarysowi chce skorzystać z okoliczności ażeby wypadzić go od władzy.— Wolnomyślni radziby widzić urzeczywistnienie zamiarów Stratosa, zapowiadające ruinę zachowywanej dotąd jedności wstecznych i powrót

do odrodzenia.—
Chociaż nie wezmą oni udziału w
rządzie kraju, będą popierać Stratosa
w walce z Gunarysem, ażeby wywołać
prędzej potrzebę spowodowania nowych
wyborów, które mogłyby
powrócić wolnomyślnych do władzy.—
Gunarys widząc niebezpieczeństwo
zagrożone przez Stratosa, zrozumiał
dobrze że w razie zostania koalicjonowanym przez niego, utraci na zawsze
kierownictwo swojego stronnictwa,
któreby przeszło na rzecz Stratosa.
Skutkiem czego Gunarys widzi w
osobie jego większego wroga od Wenizelistów, którzy pozostawiają mu
nietykalną władzę ostatecznego stronnictwa.—
Toteż Gunarys nie traci czasu

ażeby wszelkiemi środkami wzmoc-
nić liczbę swoich adeptów, przez
kaptowanie turków, przyrzekając
im udzielenie przewagi w stosun-
kach z chrześcijanami. Udzielił on
powrotnie do ich użytku kilka kościo-
łów w Salonice, które po oswobo-
dzeniu tego miasta z ich niewoli po-
wrócity na rzecz chrześcijan. Obecnie
oddał je turkom dla ustalenia znów
meczetów. — Udało się także Germany-
sowi skaptować p. Popa, dziennikarza,
występującego w sejmie w roli nieza-
leżnego oponenta, udzielając mu
80 000 drachmów kubana.

Z powodu tego skandalu wywiązała
się ciekawa debata na posiedzeniu
dzisiejszego sejmu pomiędzy Stratosem
i Popem, w której wykazał on

niemoralne zachowanie się jemu.

Przewidywanym jest wkrótce mający się rozegrać nowy kryzys ministerjalny.

11 ~~Kwietnia~~ Maja.

Gunaryo przewidując że rozbita jedność wstecznikow narazi go na utracenie większości głosów, uregulował podczas wczorajszego posiedzenia sejmu, sale, korytarze, biuro i obszerny obszar przed gmachem Izby posiedzeń, gromadami przychylnych mu osób dla demonstrowania na rzecz rządu i zamykania ust jego oponentom. Oprócz tego gromady łotrów uzbrojone w maczugi znajdowały się gotowe do zaaplikowania gwałtu – w razie potrzeby – i do wypowiadań grubjańskich

w chwilach przybycia do Sejmu osób nieprzychylnych mu.—

W obsadzeniu takowem Izby dopomógł mu prezes takowej p. Lombardos, zaprzedany umysł zdemoralizowanego człowieka, mojżeszego pretensje kierując się uczciwym.—

Zjawienie się p. Stratosa narażało go na tysiączne obrazy, tak że zatykając on uszy i rad że nie połamano mu kości na grzbiecie przedostać się do wnętrza Izby, gdzie na korytarzu i w loży sali posiedzeń kompletowano rzecznikom nowych sprośnych wyrażeń.—

Każde odezwanie się Stratosa wywołuje pandemonium adoratorów Gunergisa—

Podczas tegoż posiedzenia został

niemoralne zachowanie się jenn...

Przewidywanym jest wkrótce mający się rozegrać nowy kryzys ministerjalny.—

Odczytany list przez deputowanego p. Kodźamanica ~~następujący~~, pisany przez turka Hamita, deputowanego do Sejmu, a znajdującego się tymczasowo w Konstantynopolu, do turka Kemaledina deputowanego także do Sejmu i znajdującego się obecnie na Sejmiku.
List rzeczony został udzielony p. Kodźamanicowi do użytku dowolnego; jest on następujący:

11/24 Kwietnia

Kochany Kemalleddin Beju.

„Od kilku dni znajduję się w Konstantynopolu, dokąd udałem się po listownem wezwaniu.

Jestem przekonany w patryotyczne uczucia wasze i dla tego wam tylko wyłącznie i tylko wam czynię wiadomem, że od osób z którymi tutaj spotkałem się, zrozumiałem, że wywrócenie Rządu

Gunarysa byłoby szkodliwem dla Turcji i że rząd Gunarysa powinien być wszelkiemi siłami przez nas podtrzymywany.

Ponieważ pozostanę tu przez 5-6 dni jeszcze przesyłam ci list obecny. Jestem pewny że wy zachowując sekret wobec wszystkich o czem zawiadamiam, potrafisz uspasobić że grupa nasza będzie głosować na rzecz rządu a co najmniej nie weźmie udziału podczas posiedzenia".

Hamit.

Skandal wywołany zjawieniem się tego rodzaju listu, wykazującego zainterowanie się rządu tureckiego w ustaleniu nadal rządów Gunarysa w Grecji, stawał się o tyle donośniejszym że został on przez Hamita wysłany z Konstantynopola do Aten pod adresem

p. Guda, jednego z obecnych ministrów, znanego z uprawiania stosunków z Turcją, podczas dawniejszych wyborach w Salonice. –

W chwili kiedy p. Kodramanis zaczął odczytywać w Izbie list udzielony mu do wójtka przez turka Kemaledina Beja został podniesiony wielki hałas. –

Minister Gudas i kilka jego przyjaciół, wtajemniczonych w zdradliwe jego zamiary chcieli niedopuścić do odczytania tego listu. – Pomimo wrzasku p. Kodramanis potrafił odczytać. –

Gunaryści starają się zwalić winę na wolnomyślnych, tłómacząc się że list jest sfałszowany i podrzucony do kancelarji Gudesa. –

Ciekawem jest że ~~Bej~~ Kemaledin ~~Bej~~ udzielił list do wójtka deputowanemu Kodramanisowi,

pochodziło to - zapewne - z obawy narażenia się na zakompromitowania się, w wypadku jeżeliby zostało sprawdzone że znajduje się on w kompromisie z propagandą turecką na szkodę Grecji, której obecnie trzy się obywatelem. —

12 Maja.

Podczas wczorajszego posiedzenia Izby deputowanych przeprowadzoną została zacięta walka pomiędzy p. Stratosem i p. Gunarysem w sprawie nadużyć ekonomicznych która zakończyła się wywołaniem głosowania dla sprawdzenia czy Gunarys posiada zaufanie reprezentacji narodowej. —

Rezultat głosowania był taki że że p. Gunarys uzyskał 161 głosów przeciwko 160 głosom jego oponentów. — Z powodu tak małej większości oświadczył on że

się rozmyśli co ma uczynić. –

Potem posiedzenie Izby, trwające do 10 z rana dnia wczorajszego, zostało rozwiązane. –

Powiadają że jeden głos uzyskany przez Gunarysa powinien być zredukowanym do połowy gdyż jeden z deputowanych udzielił mu takowego pod zastrzeżeniem warunkowym. –

Jednocześnie raptowny wyjazd do Europy na odchodzącym statku o 9ej z rana p. Marysa, zmuszonego opuścić Izbę przed rozpoczęciem głosowania, który jest wolnomyślnym, co spowodował otrzymanie przewagi jednego głosu zamiast równowagi. –

Powiadają z p. Maryo, wielki przyjaciel Wenizelosa, dowiedziawszy się że Gunarych et Cie wysłali do Paryża

4ch zbójów oficerów dla zamordowania jego, pojechał tam dla uorganizowania lepszej straży. —

13 Maja.

Rząd Gunarysa widząc że niepodobna utrwalić swojego stanowiska w obec posiadania jednego głosu, zdecydował się jeszcze wczoraj do podania się do dymissji.

Falangiści i wszelkiego rodzaju płatni zbóje i uwolnieni z więzień zbrodniarze, dowiedziawszy się o podaniu się Gunarysa do dymisji i widząc zagrożoną przyszłość ich, nagromadzili się przed gmachem Sejmu którem miał się rozpocząć o 5ej po południu. Witano uroczyście przybycie Gunarysa przez tego rodzaju zbrodnicze zgwioty, grożąc zamordowaniem i powtarzając niezliczone grubjaństwa

w chwili przybycia Stratosa, co zmusiło go po zakończeniu posiedzenia Izby opuścić się ukradkiem przez komunikację znajdującą się z Bibljoteką Sejmu.—

Po rozproszeniu się posiedzenia Izby Gunarys zawiadomił ją o podaniu się do dymisji Rządu, prosząc o zawieszenia posiedzeń do chwili utworzenia pozycji przez ~~[illegible]~~ nowy rząd.

Pan Karafolas żądał głosu.

Prezes mu odmówił, zamykając niezwłocznie posiedzenie.—

Od tej chwili rozpoczyna się niestrudzona działalność Gunarysa dla odratowania zagrożonej pozycji w tem celu zebrał on wszystkich swoich stronników na walne posiedzenie, w którem zostało postanowione ażeby ozuwać bacznie

nad uratowaniem od dywersji pozostałych przyjaciół, starając się wyszukanie nowych. Skutkiem czego rozpoczęto kaptowanie p. Batsto i niezależnych deputatów Macedonji, ofiarując im udział w Ministerjum i w wyższych urzędach.

Szafowano obietnicami przekupstwa, nie szczędząc najrozmaitszych przeznaczoną pożyczkę Skarbów.-

Ponieważ wywołany kryzys ministerjalny zagrażał możliwość powstania do sformowania p. Danglisa, przewodniczącego stronnictwem wolnomyślnych, posiadającego 86 wotów, czyli największą liczbę po Stronnictwie Gunarysa, zwanem niesłusznie ludowem, co narażałoby na wielkie niebezpieczeństwo wsteczników, p. Gunarys wpadł na pomysł sformowania manifestu, potwierdzonego na posiedzeniu

jego przyjaciół, na mocy którego ogłoszono drukiem komunikat, ażeby uważano wszystkich Wenizelistów odsuniętych przez wotum 1/14 listopada do możliwości brania udziału w sprawowaniu rządów w Grecji, których w chwili zapadłej decyzji należałoby gwałtem przepędzić od władzy jeżeliby oni podówczas nie odstąpili takowej, przez podanie się do dymisji Wenizelisa.

Należy zatem uważać nadal wedle zapadłej decyzji nowej że Wenizelistów należy uważać w przyszłości w taki sam sposób jak to się dzieje we Francji z zwolennikami Królewszczyzny, którzy są odsunięci prawa formowania rządu w Paryżu. –

Naturalnie że p. Dangles niezawodnie odpowiedział dosadnie i dobitnie na

czyniłone oszczerstwa przeciwko potwórc narodu głoszącego podówczas, a która sztucznie i przekupstwem została ośmieszona, a dzisiaj stała się wszechpotężną i posiada wszelkie prawa prawnych obywateli kraju. Będąc zaś tylko podnawiałem tyranji band nagromadzonych na rzecz króla Konstantego, nie zdobyła się jeszcze na obalenia takowej. – Co prędzej czy też później musi nastąpić. –

Wstecznicy tylko po doznanym upadku – wskazuje p. Douglas – nie potrafią odzyskać władzy. Dla wolnomyślnych musi nastąpić tryumf, niestety po doznaniu ruiny nagromadzonej, i potężniejącej co raz bardziej opieki potrwa rząd zdradzieckich wsteczników. Każden dzień zwłoki w odrodzeniu się Grecji

należy uważać za wielką klęskę.—
Jednocześnie z wolnomyślnemi narażeni
się przez gimnastyków na pościg przy-
jaciele Stratosa, których uważają za
zdrajców niezbłaganych, wyzyskują-
cych rozbrat skupionych w jedną ca-
łość wszystkich wsteczników.—
Przy pomocy Króla i pozostałych jego
adjutantów starają się potworzyć ich
znowu w jedną całość proponując sfor-
mowanie przyszłego ministerium z osób
należących do wszystkich grup wstecznik-
ków, przez co można by łatwo zniweczyć
wpływ i znaczenie stronnictwa ~~Wolno~~
Wolnomyślnych.—

14 Maja.

Jeszcze wczoraj rano Król powołał
prezesa Sejmu p. Lamwarda, chcąc dowie-
dzieć się o stanowiska i doniosłości

Stronnictw, ~~którem~~ dla zdecydowania się któremu z nich należałoby powierzyć sformowanie się nowego ministerjum. Następnie przed południem jeszcze został wezwany do pałacu były przez ministrów p. Kafegeropulos, który przestał popierać Gunarysa.–
Odmówił on proponowanej mu nowej prezydentury, mówiąc że z liczby posiadanych przedtem 10 przyjaciół, pozostało mu tylko trzech, a reszta została skaptowaną przez Gunarysa. – Skutkiem czego nie posiada możliwości utworzenia ministerstwa długotrwałego i odrzucił propozycję.–
O 2½ godzinie został wezwany p. Stratos, posiadający 30 zwolenników, i przyjął on się sformowania proponowanego ministerstwa przez Króla mające

odwagę z tak mało znaczną liczbą stronników, wystąpić do walki przeciwko Gunarysowi. —

Od tej chwili Stratos rozpoczął starania pozyskać stronników w grupie p. Busji, i niezależnych osób.

Obliczał on także na poparcie niektórych popleczników Gunarysa przyrzekając im różnego rodzaju urzędy i przywileje. —

Gunarys nie zasypiał sprawy, chcąc zgnieść Stratosa wpród aniżeli potrafi ustalić się w Ministerstwie, opierając się na decyzji zapadłej podczas ostatniego posiedzenia, ażeby rząd nowy stawił się po złożonej przysiędze wobec Króla ~~niezwłocznie~~ wprost z pałacu na salę posiedzeń wobec zebranego sejmu, który ~~mógł~~ miałby zawotować votum zaufania, i w razie nieotrzymania

takowego zmusić do rozejścia się, nie mogąc objąć nowo zaprzysiężonym ministrom posadłości odpowiedniej ministerstw.—

W ten sposób Gunarys chciał zabezpieczyć się w obec Stratosa od niebezpieczeństwa zbadania sekretnych aktów, zachowywanych szczególniej w ministerstwie Spraw Zagranicznych, odnośnie do opróżnienia Małej Azji i Tracji.—

Stratos, widząc grożące niebezpieczeństwo, prosił p. Lombarda ażeby zostało mu udzielonem dwa dni czasu do stawienia się w obec Sejmu, potrzebnego do sformowania programu jaki ma przedstawić do potwierdzenia.— P. Lombardos odmówił mu czynionej propozycji, mówiąc że jest obowiązany

obowiązany zastosować się do zapadłego postanowienia, porzuczając tylko — że przedłoży tylko naczelnikom Stronnictwa, ażeby mieli zwołanie zapadłą decyzję. na.

Tegoż dnia wieczorem p. Lombardos ~~oświadczył~~ zawiadomił Stratosa że p. Gunarys, jako reprezentujący najliczniejsze stronnictwo, pod żadnym względem odmawia podobnych ustępstw, skutkiem czego posiedzenie Sejmu rozpocznie się ~~przed~~ jednocześnie ze składaną przysięgą ~~nowych~~ ministrów, oczekując stawienia się ich dla otrzymania wotum zaufania.—

16 Maja.

Stratos widząc że nie potrafi przełamać uporu Gunarysa odnośnie

do zwołania posiedzenia Sejmu, postanowił nie stawić się na zebranie takowego, uważając że to zależeć będzie od niego wyznaczenie dnia odpowiedniego i uważając że pretensje Prezesa Sejmu Lombarda jako też Gunarysa są niełegalne gdyż propozycja podawana przez nich nie była głosowaną, do czego nie dopuścił p. Lombardos, odmawiając głosu jednemu z deputowanych, któren chciał oponować w tej sprawie. — Stratos twierdzi jednocześnie że zachowanie się Gunarysa w tej sprawie sprzeciwia się kompetencji Króla do udzielania formowania nowego ministerjum, korzystając odważa się on zagrażać objmowanie władzy, chcąc takowe obalić

przedtem. —

Tymczasem Gunarys nie przestawał śledzić działalność Stratosa, dowiedziawszy się że dzisiaj ma złożyć przysięgę ministerjum Stratosa, rozkazał kombandowi ulegającemu takowym zwołanie Sejmu dla zażądania intresa, którem nie posiadające większości odważył porwać się do władzy. —

O godzinie 4½ po południu dzisiaj zostało zadecydowane złożenie przysięgo ministerstwa Stratosa a jednocześnie z tem ~~miało się~~ rozpocząło się posiedzenie Izby. —

~~17 Maja.~~ 5.5. Gunaros z urzędu musiał być obecnym podczas składania przysięgi i złożyć powinszowanie p. Stratosowi, przyczem zapewnia z rozkazu Króla ~~przyjęł mu~~ udzielił mu 24 godzinny termin stawiania się

w obec jutrzejszego posiedzenia Sejmu,
Co dozwoliło Stratosowie ~~udania~~
~~się do~~ i wszystkim zaprzysiężonym
nowym ministrom udanie się dla
zajęcie każdemu odpowiedniego
ministerstwa i rozpoczęcia rządu
państwa.

Gunarys zaś udał się jednocześnie
dla wzięcia udziału w rozpoczętem
już dzisiejszem posiedzeniu Sejmu.—

Niektórzy z deputatów proponowali
sprowadzić Stratosa gwałtem w obec
dzisiejszego Sejmu i wyrzucić go z ob-
jętej władzy niezwłocznie, ale wpływ
Gunarysa przemógł i zgodzono aby
Nowy rząd stawił się na jutrzejsze
posiedzeniu Sejmu.—

Na tem zakończył się obecny
Kryzys i rozpoczęły się rządu Stratosa.

Koniec rządów Gunarysa.—