1

N. Inw. 3094
15.

Rządy Elewterjusza Wenizelisa.

od 27 Czerwca 1917 aż do
7γ Sirpnia 1917.

Tom I.

Zygmunt Mineyko.

27. Czerwca.-

Po 9ciu Miesięcznej nieobecności z Aten, z kąd ukradkiem unosił się ażeby wydźwignąć ze szponów tyranji popadnięty kraj, dzisiaj, dokonawszy ~~po~~skruszenie pętów które go więziły, w trumfie powraca Eleuterjusz Wenizelos do Stolicy Państwa, ażeby utwierdzić ~~w nim~~ Ład, ~~i zaprowadzić~~ odbudować spójność i utraconą wielkość kraju.

Opuszczając dzisiaj rano Statek wojenny francuzki, znajdujący się na kotwicy w Porcie Pireusu, gdzie doznawał gościnności, stąpił na ziemię Atyki, witany przez mera Miasta Pireusu i oczekujących nań Ministrów, mających mu towarzyszyć w drodze do pałacu

Ὁ
τῆς τοῦ
Σχολῆς
θεολογι
στὸς κα
γεται ἐ
καὶ φω
φώνει
λογήσα
βαστὸς
ἐκ Θεσ
αὐτὸς
τῶν ἄλ
σωτηρ

2a

Profesor Uniwersytetu Chryzostom.

Ὁ Ἀρχιμανδρίτης Χρυσόστομος Παπαδόπουλος, καθηγητὴς τοῦ Ἐθνικοῦ Πανεπιστημίου καὶ Διευθυντὴς τῆς Ριζαρείου Σχολῆς. Συγγραφεὺς ἀκάματος καὶ ἐμβριθέστατος πλείστων θεολογικῶν, φιλοσοφικῶν καὶ κοινωνικῶν συγγραμάτων, γνωστὸς καὶ εἰς Εὐρώπην ὡς ἐκκλησιαστικὸς συγγραφεύς. Κατάγεται ἐκ Μαδύτου τῆς ἀλυτρώτου Θράκης καὶ ἐν τῷ ἀκραιφνεῖ καὶ φωτεινῷ πατριωτισμῷ του εἶνε φυσικώτατον ὅτι δὲν συνεφώνει διόλου μὲ τὸν πρώην Μητροπολίτην Ἀθηνῶν, τὸν εὐλογήσαντα τὰ ὀργιάζοντα πλήθη τοῦ «Ἀναθέματος». Ὁ Σεβαστὸς Ἀρχιμανδρίτης εἶχε τὸ εὐτύχημα νὰ εὐλογήσῃ τοὺς ἐκ Θεσσαλονίκης ἐλευθερωτάς, αὐτὸς ὁρκίσας τοὺς ὑπουργούς, αὐτὸς ἐγκαινιάσας τὸ ἄνοιγμα τῆς Βουλῆς καὶ χοροστατήσας τῶν ἄλλων τελετῶν, τῶν σχετικῶν μὲ τὴν ἐγκαθίδρυσιν τοῦ σωτηρίου καὶ ἐλευθερωτικοῦ νέου καθεστῶτος ἐν Ἀθήναις.

Πῶς ὑποδέχονται ἐν Ἑλβετίᾳ τοὺς ἐκ Γερμανίας ἐρχο

μεγαλοπρεπεστάτου θεάματος: Ἀριστερόθεν, ὑπεράνω ἀν
ρῶν κήπων, ὑψοῦται μετὰ τῶν ἀπαστραπτόντων ἐκ λευκότη
μεγάρων ἡ βασίλισσα τῶν ὀρέων, τὸ Ρὶγ, δεξιόθεν ἐγείρε
ὁ σκυθρωπὸς Πιλάτος, μεταξὺ δὲ ἀμφοτέρων συμπιέζονται
πειροι ἀκτινοβολοῦσαι κορυφαὶ χιονοσκεπῶν ἄλπεων. Τὸ
νόραμα εἶνε μοναδικὸν, ἀπαράμιλλον καὶ ἐπιβλητικώτατ
Ρίπτοντες τὸ βλέμμα πρὸς τὸν ποταμὸν Ροϊς, ἀνακαλύπτομ
τὴν παλαιὰν Λυκέρνην, ἥτις μετὰ τῆς ἀξιοπεριέργου ἐγκ
σίου, σκεπαστῆς, ξυλίνης γεφύρας ὑπεράνω του ποταμοῦ με
τοῦ γραφικωτάτου ὀχυρώματος «Μύσεγγ» καὶ τῶν 9 πελ
ρίων, παμπαλαίων φαιῶν πύργων ἔχει τελείως μεσαιωνικ
φυσιογνωμίαν. Ἡ γέφυρα αὕτη κατεσκευάσθη ἐν ἔτει 1333 κ
φέρει ἐπὶ τῶν ἐσωτερικῶν ἀετωμάτων 112 ἐλαιογραφίας πα
στώσας τὰ ἡρωϊκὰ κατορθώματα τῶν ἀρχαίων Ἑλβετῶν κ
τὰ πάθη τοῦ Ἁγ. Μαυρικίου.

Διασκελίζοντες τὸ τμῆμα τοῦτο τῆς πόλεως, εὑρίσκομ
πλείστας ὅσας οἰκίας μετὰ περιέργων τοιχογραφιῶν, ἀραβου
γημάτων, ἐπιγραφῶν καὶ ἐμβλημάτων τοῦ μεσαίωνος. Πρὸς τ
δεξιὰ ἐξαπλοῦται ἡ νεότευκτος Λυκέρνη. Μετὰ τῶν μεγαλ
πρεπῶν μεγάρων, τῶν εὐρυτάτων πλατειῶν, τῶν εὐθυγρά
μων, καθαρωτάτων ὁδῶν καὶ λεωφόρων, τῶν περικαλλῶν κ
ταστημάτων καὶ θελκτικῶν κήπων, θεωρεῖται ἡ Λυκέρνη τ
σήμερον μία τῶν ὡραιοτέρων μικρῶν πόλεων τῆς Εὐρώπη
Ἀναμφιβόλως ἀποτελεῖ αὕτη τὸ μᾶλλον περιζήτητον τοπεῖ
τοῦ χάριν ἀναψυχῆς ἢ διασκεδάσεως ταξειδεύοντος.

Συνεπείᾳ τῶν θλιβερῶν περιστάσεων ὑφ' ἃς διαβιοῦμε
δὲν ὑπάρχουσι σήμερον ἐν Λυκέρνῃ αἱ πρὸ τοῦ πολέμου θορ
βώδεις καὶ διαχυτικαὶ διασκεδάσεις οὐδ' αἱ διεθνεῖς «σπορτ
καὶ» ἑορταί, αἵτινες προσείλκυον ἄλλοτε τόσον κόσμον ἐκ
περάτων τῆς οἰκουμένης. Εἶνε ἀληθὲς ὅτι δὲν συναντᾷ τις
ταῦθα, ὡς εἰς τὰς ἐμπολέμους χώρας, πενθηφορούσας κυρία
οὐδὲ ἀναπήρους βακτροβατοῦντας, ἀλλ' ἡ παντελὴς διακοπ
τῶν ἐργασιῶν, ἡ στενοχωρία καὶ αἱ περὶ τὴν διατροφὴν μ
ριμναι, τὸ ἄγνωστον τῆς ἐπαύριον, ἐπέχυσαν καὶ ἐπὶ τοῦ ἐ
ταῦθα πληθυσμοῦ κατήφειαν καὶ σοβαρότητα ἣν ἠγνόουν πρ
τερον. Μεθ' ὅλον τοῦτο, δὲν ἐξέλιπον τελείως τῆς Λυκέρνη
αἱ διασκεδάσεις· τὰ θέατρα, αἱ συναυλίαι, οἱ κινηματογράφ
καὶ τὰ λαμπρὰ καφενεῖα βρίθουσι κόσμου, κλαγγαὶ δὲ μουσ
κῆς ἀκούονται ἐδῶ-ἐκεῖ, ἐν δὲ τῇ ἀγορᾷ εὑρίσκει τις οὐ μόνο
παχυτάτους ἰχθεῖς ἀλλὰ καὶ ὀρνίθια σιτευτὰ πρὸς 4 φρ. Ἐν
ταῦθα διὰ πρώτην φορὰν συνήντησα αἰχμαλώτους Γερμανοὺς
Γάλλους καὶ Ἄγγλους, χωρὶς τὸ παράπαν νὰ φαίνωνται μνη
σικακοῦντες μεταξύ των. Πῶς ὑποδέχονται ἐδῶ τοὺς ἑκάστοτ

Króla Aleksandra, którego wezwał do złożenia – stosownie do wymaganych przepisów Konstytucji – przysięgi dla objęcia rządów Grecji całej.–

Witany radośnie przez publiczność tudzież obejrzeć oblicze zbawcy kraju i zasypywany po drodze wonnym kwieciem z balkonów przez panie miast Pireusu i Aten, udawał się, uszczęśliwiony Wenizelos z przygotowanego mu serdecznego przyjęcia, ze swojem otoczeniem – na automobilach – do pałacu, – oczekiwany tam przez Króla w sali Tronowej, gdzie została dokonaną przysięga przez Archimandrytę Chryzostoma Papadopula, dyrektora szkoły duchownej, w

obecności p. Zaimisa. –

Po dokonanej przysiędze przez p. Wenizelisa, mającej miejsce o godzinie 11 i 5 minutach po południu, pan Zajmis podpisał odpowiedni do tego, protokół i niezwłocznie opuścił pałac.

Po czem złożyli przysięgę następujący Ministrowie wchodzący w skład obecnego Rządu:

P. Kondurjotis, Marynarki.
E. Repulis, Spraw Wewnętrznych.
N. Politis. Spraw Zewnętrznych.
J. Czyrymokos, Sprawiedliwości.
M. Negrepontis, Finansów.
S. Simos, ~~zaopatrzenia w żywność~~ Opieki Emigrantów.
A. Papanastasiju, Komunikacji.
A Michałakopulos, Dóbr Państwa.
A. Dingas, Wychowania.
K. Spirydis, Narodowej Gospodarki.
i A. Embirikos, Zasobów Państwa

Ministerstwa Opieki Emigrantów i

4a

Stary pałac królewski na placu Konstytucyjnym, od strony lewej widzi się Hotel Wielkiej

ὰ παλαιὰ Ἀνάκτορα τῶν Ἀθηνῶν μετὰ τῆς Πλατείας τοῦ Συντάγματος ἔμπροσθεν καὶ τοῦ περιφήμου ξενοδοχείου τῆς Μεγάλης Βρετανίας, ἀριστερά.

p. Wenizelos po powrocie z Saloniki.

Brytanji gdzie zamieszkiwał

Η ΕΣΠΕΡΙΑ

ΕΒΔΟΜΑΔΙΑΙΑ ΕΙΚΟΝΟΓΡΑΦΗΜΕΝΗ ΕΦΗΜΕΡΙΣ ΕΝ ΛΟΝΔΙΝ[Ω]

Γραφεῖα — Offices : 62, Oxford Street, London, W., England.

Τηλέφωνον — Telephone : **Museum 2661.**

Ετησία Συνδρομὴ, 20 φράγκα, (16 σελλίνια)· ἐν 'Αμερικῇ, 4 δολλάρια. Τιμὴ Φύλλου, 30 λεπτὰ (3 πένναι)· ἐν 'Αμερικῇ 7 σ

ΕΤΟΣ Β'. — ΑΡΙΘ. 76. ΠΑΡΑΣΚΕΥΗ, 15 ΙΟΥΝΙΟΥ, 1917. ΛΕΠΤΑ

Η ΛΥΣΙΣ ΤΗΣ ΤΡΑΓΩΔΙΑΣ.

Τὸ τέλος τῆς βασιλείας τοῦ Κωνσταντίνου ἐπῆλθε μοιραίως — ὅπως τὸ προεῖπον ὅλοι οἱ μετὰ διαυγοῦς πνεύματος

τάς τε στρατιωτικὰς καὶ πολιτικὰς ἀρετὰς τοῦ νέου ἡγε
καὶ ἀνεκήρυξεν αὐτὸν μέγαν ἐνῷ οὔτε τὸ παρελθὸν

5.

Dóbr Państwa zostały obecnie utworzone; o sformowaniu których Król podpisał odpowiedni dekret, przygotowany przez p. Wenizelisa.—

Zwykle przysięga składaną jest wobec Arcybiskupa Grecji, którcu został usunięty ~~od tego~~ tą razą z powodu iż dokonał świętokradztwa, ulegając woli Króla Konstantego, ~~przez~~ rzucenia przekleństwa na Wenizelisa i dwóch innych ~~przez~~ członków Tryumwiratu.—

Zwykle ~~także~~ przysięgę składają Ministrowie ustrojeni we frakach; tą razą, nie posiadające takowych, ceremoniał odbył się w ubraniu ich spacerowem.—

Po dokonanej przysiędze p. Wenizelos, z całem swojem otoczeniem, udał się na mieszkanie do Hotelu „Grande Bretagne"

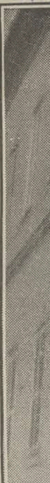

Ἡ εἰς τ
μέρας τ

Zrabowana przed tem mieszkanie p. Wenizelise, położone na Bulwarze 5a

Uniwersytetu, zostało strzeżone przez francuskich żołnierzy w dniach detronizacji

Ἡ εἰς τὴν Λεωφόρον Πανεπιστημίου κατοικία τοῦ κ. Βενιζέλου φυλασσομένη ὑπὸ Γάλλων στρατιωτῶν κατὰ τὰς πρώτας ἡμέρας τῆς ἀποβιβάσεως τοῦ Ἀγγλο-Γαλλικοῦ στρατοῦ εἰς τὰς Ἀθήνας. Ὡς γνωστὸν, ἡ κατοικία αὕτη τοῦ κ. Βενιζέλου ἐλεηλατήθη ὑπὸ τῶν λυσσασμένων ἐπιστράτων καὶ τῶν λοιπῶν μαγκουροφόρων.

Króla Konstantego.

Ἑτέρα τελετὴ ἐπίσης συγκινητικὴ καὶ βαρυσήμαντος, ἐγένετο ταὐτοχρόνως εἰς τὸ πεδίον τοῦ Ἄρεως. Τὰ στρατιωτικὰ σώματα, παραταθέντα πρὸ τῶν ἀνωτέρων ἀρχηγῶν των καὶ ἐνώπιον τοῦ ὑπουργικοῦ συμβουλίου, μετὰ τὴν νενομισμένην ἱεροτελεστίαν, ὤμοσαν τὸν ὅρκον τῆς πίστεως καὶ τῆς ὑποταγῆς πρὸς τὸν νέον Βασιλέα τῶν Ἑλλήνων. Τὸ ἀξιοσημείωτον εἶνε ὅτι παρευρίσκοντο ἐν αὐτῇ καὶ οἱ πρὸ ἡμερῶν κληθέντες ἐνταῦθα στρατηγοὶ τῶν ἐν Πελοποννήσῳ στρατιωτικῶν σωμάτων, οἵτινες καὶ παρουσιάσθησαν πρότερον πρὸς τὸν πρωθυπουργὸν καὶ ὑπουργὸν τῶν Στρατιωτικῶν κ. Βενιζέλον, πρὸς ὃν παρέσχον τὴν διαβεβαίωσιν τῆς πλήρους αὐτῶν ὑποταγῆς καὶ συμμορφώσεως πρὸς τὸ νέον καθεστώς. Οὕτως ἐπισημοποιήθη ἡ ἀδέλφωσις τοῦ Ἑλληνικοῦ στρατοῦ. Τὰ τελευταῖα ἴχνη τῆς διχονοίας ἐξηλείφθησαν, αἱ ὑπάρχουσαι σποράδην μικραὶ ἑστίαι ἀνυποταξίας κατεσβέσθησαν, πανταχοῦ δὲ ἀποκαθίσταται καὶ παγιοῦται ἡ τάξις. Ὀλίγιστοι ἀνώτεροι ἀξιωματικοὶ τοῦ κατὰ ξηρὰν στρατοῦ καὶ τοῦ ναυτικοῦ, ἐν οἷς καὶ ὁ ἀντιστράτηγος κ. Παπούλας, οἵτινες ἐξεδήλωσαν τάσεις ἀντιδραστικὰς κατὰ τὰ τελευταῖα γεγονότα, ἐτέθησαν εἰς διαθεσιμότητα.

***

Τὴν αὐτὴν ἡμέραν καθ' ἣν ἀνέλαβε τὴν ἐξουσίαν ὁ κ. Βενιζέλος ἠγόρευε πρὸς τὸν λαὸν τῶν Ἀθηνῶν, συναχθέντα πρὸ τοῦ ξενοδοχείου τῆς Μεγάλης Βρετανίας — ὅπου ὁ Πρωθυπουργὸς διαμένει προσωρινῶς ἕως ὅτου τακτοποιηθῇ ἡ ἐν τῇ λεωφόρῳ Πανεπιστημίου γνωστὴ κατοικία του, ἡ ὑποστᾶσα ἀφάνταστον φθορὰν καὶ διαρπαγὴν κατὰ τὰς ἀποτροπαίους σκηνὰς τοῦ Νοεμβρίου — καὶ ἐξέθηκε τὸ πολιτικόν του πρόγραμμα.

Μὲ τὴν ρητορικήν του τὴν οὐσιαστικὴν καὶ συνεπτυγμένην, τὴν ἔντονον καὶ ἐπιγραμματικὴν πολλάκις, ἥτις μὲ κομψότητα φράσεως διατυπώνει ἐν θαυμαστῇ διαυγείᾳ τὰ νοήματα καὶ γνωρίζει νὰ συγκινῇ, νὰ ἠλεκτρίζῃ καὶ νὰ πείθῃ, ὁ κ. Βενιζέλος, παρέστησε τοὺς λόγους δι' οὓς ἠναγκάσθη νὰ προβῇ εἰς τὸ κίνημα, τοῦ ὁποίου ἐξῆρε τὴν σημασίαν καὶ τὰ εὐτυχῆ ἀποτελέσματα. Ἐξέφρασε τὴν εὐγνωμοσύνην του πρὸς τὰς

ξαρθῇ ὁ καθαρὸς δημοκρατικὸς χαρακτὴρ τῆς Ἑλληνικῆς [illegible]σιλείας». Ἐκήρυξεν ὅτι ἡ θέσις τῆς Ἑλλάδος εἶνε ἐνδεδ[illegible]μένη παρὰ τὸ πλευρὸν τῶν Δημοκρατικῶν ἐθνῶν, τὰ ὁποῖα ἀ[illegible]νίζονται ὑπὲρ τῆς ἐλευθερίας τοῦ κόσμου καὶ ἐναντίον [illegible] Μεσευρωπαϊκῶν Δυνάμεων, τῶν συμμάχων τῶν δύο κληρο[illegible]μικῶν ἡμῶν ἐχθρῶν. Πρὸς τοῦτο θὰ ἐπιδιωχθῇ ἡ ἐξυγίαν[illegible] καὶ ἡ ἀνασύστασις τῶν στρατιωτικῶν ἡμῶν δυνάμεων, αἵτι[illegible] πρὸς τὸ παρὸν θὰ ἐνισχυθοῦν διὰ τῆς ἐκγυμνάσεως τῶν [illegible] ἡλικιῶν τοῦ 1916 καὶ 1917, ἐνῷ ταὐτοχρόνως θὰ ληφθῶσι [illegible]τρα σύντονα διὰ τὸν ἐπισιτισμὸν τῆς χώρας καὶ τὴν ἐπάνο[illegible] τῆς οἰκονομικῆς ζωῆς. Ἀφοῦ δὲ ἐξέφρασε δι' ἐνθαρρυντι[illegible] λόγων τὴν ἀδιάσειστον πεποίθησίν του πρὸς τὴν ζωτικότ[illegible] καὶ τὸ μέλλον τῆς πατρίδος καὶ τὴν εὐγνωμοσύνην του π[illegible] φίλους καὶ ὀπαδούς του, οἵτινες παρέμειναν πιστοὶ εἰς τὰς [illegible]χάς των μετὰ τόσας δοκιμασίας, ἐσύστησε μὲν τὴν μετριο[illegible]θειαν καὶ τὴν συγγνώμην πρὸς τοὺς ἐκ πλάνης παρασυρθέν[illegible] καὶ ἀδικήσαντας, ὡμίλησεν ὅμως αὐστηρῶς διὰ τοὺς πα[illegible]παίοντας θεράποντας τῆς Δικαιοσύνης καὶ τοὺς ἀναξίους [illegible] Ἐκκλησίας λειτουργούς, εἰπὼν ἐν τέλει ὅτι οἱ πρωταίτιοι τ[illegible]κακουργιῶν θὰ κληθοῦν νὰ δώσουν λόγον ἐνώπιον τῆς Δικα[illegible]σύνης τῆς Πατρίδος. (Σ. Ε.— Πλῆρες κείμενον τοῦ βαρυ[illegible]μάντου τούτου λόγου τοῦ κ. Βενιζέλου ἐδημοσιεύσαμεν εἰς [illegible] προηγούμενον τεῦχος).

Τοὺς τελευταίους λόγους περὶ τῆς ἐπικειμένης τιμωρ[illegible] τῶν ἐνόχων ἐπεκύρωσαν ἀμέσως τὰ ἔργα. Ἅμα τῇ ὁρκωμο[illegible] τῶν ὑπουργῶν ὑπεβλήθη καὶ ὑπεγράφη παρὰ τοῦ Βασιλέως δ[illegible]ταγμα νομοθετικὸν, ὑπὸ τὴν ἔγκρισιν τῆς συγκληθησομέν[illegible] Ἐθνοσυνελεύσεως, δι' ἧς ἀναστέλλεται ἐπὶ ἓν ἔτος ἡ ἰσχ[illegible] τῶν συνταγματικῶν διατάξεων τῶν ἐξασφαλιζουσῶν τὴν [illegible]νιμότητα τῶν δικαστικῶν καὶ εἰσαγγελικῶν ὑπαλλήλων. Σή[illegible]ρον δημοσιεύεται ἕτερον διάταγμα περὶ ἀναστολῆς τῆς μο[illegible]μότητος τῶν ὑπαλλήλων τῶν ἄλλων κλάδων τῆς ὑπηρεσία[illegible] Δυνάμει τοῦ πρώτου διατάγματος ἀπελύθησαν ἤδη καὶ ἀπολ[illegible]ονται ὁλονὲν οἱ δικασταὶ καὶ εἰσαγγελεῖς, ὅσοι ἐνταῦθα καὶ [illegible] ταῖς ἐπαρχίαις σκανδαλωδῶς πρωτηγωνίστησαν εἰς τὸν δι[illegible]

gdyż dom jego, w którym zamieszkiwał, nie został jeszcze odreperowanym, po doznanem zniszczeniu w dniu 29go Grudnia. —

Przed Hotelem licznie zebrana publiczność zgotowała owację p. Wenizelosowi, zmuszając go do wypowiedzenia kilku słów podziękowania.— Szczególniej uporczywemi były Panie, chcąc obejrzeć oblicze jego ponownie.— Następnie tłumy, nie chcąc go dłużej męczyć, ruszyły demonstracyjnie przez ulicę Stadjum przy okrzykach: Niech żyje Wenizelos, Zbawca kraju! Niech żyją Państwa Opiekuncze! które mu udzieliły do tego poparcie.—

Pan Wenizelos, chcący ukarać popełnioną zbrodnię przez licznych

Prokuratorów i Prezesów Sądowych, przedłożył do podpisu Królowi dekret na mocy którego znosi się na rok cały prawo ich nietykalności, dozwalające przeprowadzenia śledztwa i ukarania przez zawieszenie w służbie albo też i srożej, stosownie do udowodnionych przestępstw w dniach grudniowych, popełnionych przez niegodnych stróżów sprawiedliwości.—

Dekret ten został już ogłoszonym w Dzienniku urzędowym.

Dowiaduję się że wysłani na wygnanie: Gunarys, Dusmanis, Metaksas, Esslin, Dragumis i dwaj Merkurysowie, z ich otoczeniem zostali zatrzymani na wyspie Korsyce, gdzie dopełni się akt ich wyznaczonej im kary.—

#.

Zostały odnalezione i uległy konfiska-
cie zdjęcia cynimatograficzne gwałtów
dokonywanych przez rozhulałe hordy
Totrówo na wyznawców zasad wolno-
myślnych w dniach grudniowych.

Pady te cynimatograficzne posłużą
do odnalezienia licznych winowajców
popełnionych zbrodni.-

Dziś o 6ej po południu przybył pułk
Kreteński ~~do~~ z Saloniki do Aten złożony z trzech
batalionów ~~każden~~, pod dowództwem
półkownika Pangala.-

Ludność Ateńska witała z
wielkim entuzjazmem żołnierzy ~~[illegible]~~
bohaterskich, który, w chwili gdy
znaczna część kraju uległa wpły-
wom zepsucia, z zapałem garnęli się
pod sztandary ojczyste, niosąc
w ofierze ich młode lata z zapałem.

2.–

Ulokowano nowych przybyszów w koszarach, gdzie umieszczonym jest także pułk piechoty rezydującej w Atenach.–

Jenerał Matiopulos, ~~który pozostał wiernym wyznawcom zasad wolnomyślnych~~, powitał nowych przybyszów, wobec zgromadzonego na placu koszar szeregów wojsk Królewskich, polecając zbratanie się im w jedną i nierozerwalną całość, gdyż Ojczyzna jest wspólną dla wszystkich, w obronie której należy walczyć.–

Pułk przybyły Kreteński jest 9ym ~~jest~~ sformowanym w Irakljum;– Żołnierze noszą ubranie francuzkie i czapeczki służbowe.–

Przybyło też do Aten 400 żołnierzy Narodowej Obrony z wyspy Syro, 100 z

Zante i 55 z Cefalonji, dla powiększenia tutejszego garnizonu.–

200 żołnierzy z powyższej liczby zostało przeznaczone do służby przy Komendaturze placu, dla zastąpienia czynstującej dotąd, tak w żołnierzach jako też i oficerach, uległych korupcji i niegodnych udzielenia im zaufania.–

Zostali ujęci wczoraj przez kreteńskich żandarmów Aleksandros Rangawopulos, Konstanty Chrystodulos i Jerzy Cranaka oskarżeni o karygodne działanie w dniach grudniowych.

Ujętym także został naczelny redaktor dziennika „Esperini" Ewangelos Miliadis za ~~obrzydzenie~~ obrzydliwy artykuł skierowany przeciwko nowemu Rządowi, i że

ληνικὸν σύνταγμα μετὰ τῆς σημαίας του ἀναχωροῦν διὰ τὸ μέτωπον ἐκ Θεσσαλονίκης ὑπὸ τὰς ἐνθουσιώδεις ζητωκραυ-ς τοῦ πλήθους. Ὅλοι οἱ στρατιῶται φέρουν τὰ σιδηρᾶ κράνη καὶ εἶνε δύσκολον νὰ τοὺς διακρίνῃ κανεὶς ἀπὸ τοὺς Γάλλους ἢ Ἄγγλους συναδέλφους των.

Grecki pólk ubrany w stalowe kaski udaje się na pole walki z Saloniki. —

ΤΟ ΕΛΛΗΝΙΚΟΝ ΣΥΝΤΑΓΜΑ.

Ὁ ἐν Ἀθήναις ἀνταποκριτὴς τοῦ «Νταῖλυ Τέλεγκραφ» τηλεγραφεῖ τὰ ἑξῆς ὑπὸ ἡμερομηνίαν 14 Ἰουλίου :

«Τὸ διάταγμα τὸ ὑποβληθὲν πρὸς τὸν Βασιλέα περὶ προσκλήσεως τῆς Βουλῆς τῆς 18)31 Μαΐου 1915, ἀκολουθεῖται ὑπὸ ἐπισυνημμένου ἐγγράφου συνταχθέντος ὑπὸ τοῦ κ. Ρέπουλη καὶ ὑπογραφέντος ὑφ' ὅλων τῶν μελῶν τοῦ ὑπουργικοῦ συμβουλίου. Τὸ ἱστορικὸν τοῦτο ἔγγραφον ἀποτελεῖ θαυμασίως διαυγῆ ἀνάλυσιν τοῦ πνεύματος καὶ τοῦ γράμματος τοῦ Ἑλληνικοῦ Συντάγματος. Σχετικῶς μὲ τὸ δικαίωμα τοῦ Βασιλέως πρὸς διάλυσιν τῆς Βουλῆς, τὸ ἔγγραφον λέγει :

> «Ἡ Βουλὴ δὲν δύναται νὰ διαλυθῇ ἐὰν εὑρίσκεται εἰς διαφωνίαν μὲ τὸ Στέμμα. Ἡ θέλησις τοῦ λαοῦ, ἡ ἀντιπροσωπευομένη ὑπὸ τῆς Βουλῆς καὶ ὄχι ἡ θέλησις τοῦ Βασιλέως διευθύνει τὴν πολιτικὴν τῶν κοινοβουλευτικῶν Κυβερνήσεων. Ὁ Βασιλεὺς εἶνε ὑπάλληλος τοῦ Κράτους καὶ αἱ πράξεις αὐτοῦ εἶναι αὐστηρῶς περιωρισμέναι. Εἶνε κληρονομικὴ κεφαλὴ Δημοκρατίας. Εἰς Δημοκρατικὰς Μοναρχίας, ὅπως ἡ Ἑλλάς, τῶν ὁποίων αἱ συνταγματικαὶ ἐλευθερίαι ἀπεκτήθησαν ὑπὸ τοῦ λαοῦ καὶ δὲν παρεχωρήθησαν ὑπὸ τοῦ Μονάρχου, πᾶσα ἑρμηνεία τῶν ἄρθρων τοῦ Συντάγματος ἥτις θὰ χρειασθῇ νὰ γίνῃ εἰς ὡρισμένας περιστάσεις, πρέπει νὰ γίνῃ ὑπὸ τοῦ λαοῦ καὶ οὐχὶ ὑπὸ τοῦ Βασιλέως».

Ὁ Βασιλεὺς Ἀλέξανδρος, ὑπογράφων τὸ ἔγγραφον τοῦτο

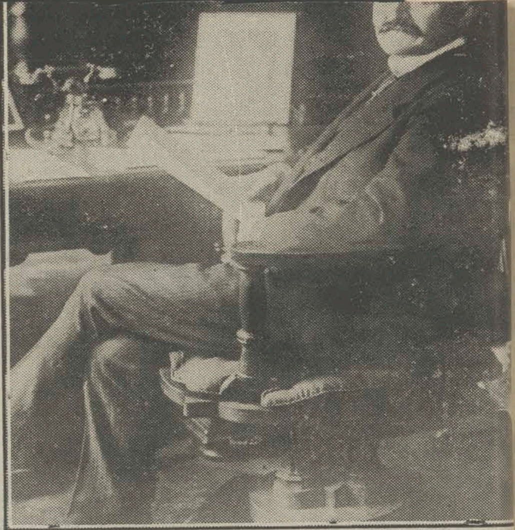

Ὁ νέος Ἀρχικαγκελλάριος τῆς Γερμανίας Δρ Μι
ὁποῖος, ὡς γνήσιον γέννημα καὶ θρέμμα τῆς στρα
ἐδήλωσεν εὐθὺς ὡς ἀνῆλθεν εἰς τὴν ἐξουσίαν ὅτι
θήσῃ πολιτικὴν στηριζομένην ἐπὶ τῆς στρατιωτικῆς
Γερμανίας, χωρὶς νὰ σκοτισθῇ διὰ τὰ δεινοπαθήματα
μανικοῦ λαοῦ οὔτε νὰ λάβῃ ὑπ' ὄψιν ἄλλους ο
λόγους.

11. Stosownie do Komunikatu Związkowego z Saloniki, Itea, przystań w Zatoce Koryntskiej została zajęta przez wojska francuzkie.—

W Tessali zostały odnalezione nowe liczne składy ukrywanej broni.—

II

Jenerał Sarraj ogłosił notatkę że silne ostrzeliwanie artylerji miało miejsce przy rzece Wardarze i skręcie rzeki Czerny.—

Bułgarski silny oddział chcący wtargnąć do okopów francuzkich został przepędzony.—

Przy Jeziorze Dojrany wykonali z powodzeniem napad na obóz bułgarski, uprowadzając niewolnika ze sobą.—

Angielska i Serbska wyprawa aeroplanów sporządziła szkody na stacjach kolei żelaznych Bułgarskich i ich obozach.

29 Czerwca.

W tenczas kiedy zdrowe społeczenstwo grecji raduje się z odniesionego zwycięztwa Stronnictwa Wolnomyslnych, zbałwiała część jego znajduje się pogrążoną w rospaczy, obliczając na możebność odratowania sytuacji tylko w wypadku zwycięztwa odniesionego przez Niemców i Bołgarów w Macedonji. –

Propaganda niemiecka, nie ustająca nadal sekretnie działać, rozsiewając fałszywe wiadomości o wymarszu silnych falang wysłanych przez Kajzera, chcącego odemścić się za detronizację wiernego mu sprzymierzeńca, podtrzymuje w wojsku królewskim, skupionem w Peloponezie, potrzebę stawienia oporu Wenizelisowi, tonężnie z naczelnikami

Wszystkich wstecznych stronnictw rozsianych po całym Kraju.–

Doradza ta propaganda utworzenie w Peloponezie udzielnego Rządu, złożonego z Oficerów i naczelników fratrji politycznych, które, nie uznając władzy Króla Aleksandra, rządziłby ~~w~~ imieniu Króla Konstantego, występując do otwartej walki z wolną już Grecją i Związkowemi Państwami.–

Dla zasilenia tego ~~tej~~ awanturniczego przedsięwzięcia, propaganda ta namówiła ~~wysłała~~ półkownika Tsonta Wardesa i prokuratora Lewiciotesa, ~~do tego~~ wyznaczonych na wygnanie razem z Gunargom, do ucieczki do Peloponezu, ażeby zajęli się tam ~~do~~ formowaniem band nieregularnych,

14.

14.

dopomagające siłom wojskowym, zostającym pod rozkazami Generałów Papulisa i Sotili wiernych Królowi Konstantemu.—

Miałem dzisiaj rozmowę z jednym z deputatów należącym do Stronnictwa Gunarysa, który dawniej należał do Stronnictwa Wolnomyślnych, ~~który~~ potwierdził on wyjąd[...] że toczą się pod tym względem debaty i że decyzja nastąpi po upływie kilku dni czasu.—

Deputat ten nosi imię Londosa i z powodu łapczywości ~~zmienił~~ zaprzedał wolność swojego sumienia.—

Propaganda Niemiecka stara się wszelkiemi siłami podtrzymywać awantury, skazujące na zatracenie widoczne Peloponezu, ~~przeb[...]~~ ~~byleby~~ dopokąd znajdzie sposobność nadal

brzydkie.–

Niechaj świat cały przepadnie byleby tylko było to pożyteczne niemcom.–

Rozsiewają oni fałszywe wiadomości że Niemcy pobili już na głowę razem z bułgarami, wojska ~~Macedońskie~~ związkowe, że Kilkiz i Lahano zostały już przez nich zdobyte i że nieprzyjaciel przejęty paniką znajduje się w bezładnym odwrócie.

Mają nadzieję że wkrótce zapanuje ogólna Panika.–

Gotują się już nawet nowe zamiary wystąpienia Totrów do pościgu w Atenach, ażeby nie zostawić żywcem żadnego z Wenizelistów.–

Jak na teraz jednak doradzają sobie wzajemnie zachować się spokojnie.– Dobrze i to.–

16.–

Na mocy wprowadzonego w wojsko-
nie dekretu odnośnie do zawieszenia
w służbie urzędników wydziału
prawniczego, którzy pokalali
doniosłe powstanie walające się
w brudach poprzednich dni grudnio-
wych, Minister Sprawiedliwości
pozbawił służby: p. Chadziako, p.
Kuratora Areopagu; p. Sotyriades
Prokuratora Izby Apelacyjnej; p. T
mancsa Wiceprokuratora tejże Izby;
p. Ksinopulesa, Prokuratora Sądu Pi
szej Instancji i pełniących służbę
sędziów instrukcyjnych w Atenach
pp. Mejdani i Paeolopula.–

Jest to początek rozpoczętego
usuwania najbardziej pokalanych
urzędników Sprawiedliwości.–

=

Na mocy dekretu opublikowanego

ΑΝΔ
Ανατ
ατα

15a

Andrzej Pawlopulos sędzia instrukcyjny który wydał dekret skazujący p. Wenizelosa na wygnanie—

Sprawiedliwy wypracowany Tutaj!—

ΑΝΔΡΕΑΣ Σ. ΠΑΥΛΟΠΟΥΛΟΣ

'Ανακριτής Α΄ Τμήματος, ὁ διατάξας τὴν σύλληψιν τοῦ καταπτύστου προδότου 'Ελευθερίου Βενιζέλου καὶ ἐκδόσας τὸ κατ' αὐτοῦ κατασχετήριον.

16.

συνοδεύῃ τοῦτο μὲ τὰς λέξεις, ποῦ θὰ τοὺς ἀνήκουν εἰς τὸν αἰῶνα τὸν ἅπαντα : «Ἀφωρισμένοι ! Ἀναθεματισμένοι !»

Ἡ ἀρὰ τῆς Ἐκκλησίας, τῆς Πατρίδος καὶ τοῦ Λαοῦ θὰ βαρύνῃ ἐπὶ τῶν ἀνιέρων κεφαλῶν των καὶ μετὰ θάνατον ἀκόμη ὁ Ἐκκλησιαστικὸς ἀφορισμὸς δὲν θ' ἀφήσῃ νὰ λυώσουν τὰ βδελυρὰ σώματά των. Εἶνε δὲ ἀδύνατον νὰ εὑρεθῇ πλέον Ἕλλην νὰ καλημερίσῃ κἂν, ὄχι νὰ δώσῃ τὸ χέρι εἰς τοιούτους ἀφωρισμένους καὶ ἀναθεματισμένους, διότι πᾶσαν ἐπικοινωνίαν μετ' αὐτῶν ἀπηγόρευσεν αὐστηρῶς ἡ Ἐκκλησία ἀπὸ τῆς χθεσινῆς ἡμέρας. Ἀπὸ τὸν ἀφορισμὸν, φυσικὰ, ἐξαιροῦνται ὅλοι ἐκεῖνοι, οἵτινες ἐξ ἀγαθοῦ συνειδότος ἦσαν Βενιζελικοὶ πρὸ τῆς ἀποκαλύψεως τῆς συνωμοσίας τοῦ Βενιζέλου καὶ ἔκτοτε προέβησαν εἰς τὴν ἀποδοκιμασίαν καὶ τὴν ἀποκήρυξίν του. Ὅλοι οἱ

Ἡ Ἑλληνικὴ, λοιπὸ
κλησία, σεβομένη καὶ τ
τὰς ἁγνὰς παραδόσεις τ
θοδόξου Ἑλληνικῆς Ἐ
σίας, ἥτις πάντοτε εἰς
τοὺς καιροὺς ὑπῆρξεν ἡ
οφόρος τῶν Πατρέων
φύλαξεν ἀδιάρρηκτον
κον τῆς Ἑλληνικῆς Π
καὶ τῆς Ἑλληνικῆς Ε
ας, ἐπρωτοστάτησε χθ
τὸ κατὰ τοῦ Προδότου
μα καὶ τὸν ἀφορισμόν
ἠδύνατο νὰ γένῃ ἄλλ
ἱερὰ καὶ συγκινητικὴ
σις, ἥτις κατέλαβε τὰ
τοῦ λαοῦ ὅταν ἠτένισε
εδρον τῆς Ἱερᾶς Συν
πτοντα τοῦ ἀναθέματος
θους, κατεδείκνυε πο
γως ἀσκεῖ ἐπίδρασιν
πιστῶν Ὀρθοδόξων
σις τῆς Ὀρθοδόξου Ἐ
ας. Ὀφείλομεν νὰ ὑπ
μεν εὐλαβῶς τὰ συγχ
τοῦ Ἀθηναϊκοῦ Λα
τὸν Σ. Μητροπολίτ
νῶν καὶ τὴν Ἱερὰν
διὰ τὴν φιλοπάτριδα
μαντικωτάτην αὐτῆς π

ΧΡΟΝΙΚ

— Διὰ νὰ ἐννοήσετε ἕως ποῦ ἔφθασε τὸ κατὰ τοῦ ἐνδόξου Βασιλέως μας μῖσος καὶ πάθος

θέστατα ἐξεφράζετο,
τόλμησε κάποτε νὰ φ
ὅτι οἱ Ἕλληνες π

Na mocy wprowadzonego w wykonanie dekretu odnośnie do zawieszenia w służbie urzędników wydziału prawniczego, którzy pokalali ~~się~~ ich doniosłe powołanie, kalając się w brudach podciągu dni grudniowych, Minister Sprawiedliwości pozbawił służby:

p. Chadzaka, Prokuratora Areopagu.

p. Sotyrjadesa, prokuratora Izby Apelacyjnej.

p. Romanesa, Wiceprokuratora tejże Izby.

p. Ksinopulesa, Prokuratora Sądu Pierwszej Instancji —

i pp. Majdana i Pawlopula Sędziów Instrukcyjnych w Atenach.

Rozpoczęto od ukarania najbardziej pohańbionych urzędników Sprawiedliwości, która powoli dosięgnie wszystkich winowajców. —

#

Wielu Prefektów, nie posiadających

17.

dostatecznego zaufania aźby mogli reprezentować Rząd obecny na prowincjach kraju, pozbawiono służby, zastępując nowemi, stosownie do ogłoszonego dzisiaj dekretu.—

Wiele zmian zostanie zaprowadzono we wszystkich Ministerjach, dla oczyszczenia z naleciałych brudów, gdzie większa część urzędników ~~została zastąpiona~~ składała się z agentów stronnictw wstecznych i propagandy niemieckiej.— Dla tego został dziś wysłany dekret do legalizacji Królewskiej, na mocy którego Ministrowie będą mieli prawo zawieszać w służbie urzędników i mianować innych na ich miejsce.— Moc tego dekretu

jest określona na rok jeden.—

Na mocy Królewskiego dekretu został zawieszonym tymczasowo w służbie były Minister Wojny p. Jenerał Charalambis; poruczono zaś oficerom Jeneralnego Sztabu p.p. Palli i Atanasidesowi ażeby podali się do dymissji.—

Kapitana zaś od artylerji p. Dragumisa areesztowano i skazano na więzienie, gdyż nie salutował oficera wyższej rangi należącego do służby - świeżo przybyłych - wojsk Narodowej Obrony.—

Toż samo na mocy Królewskiego Dekretu zostają zawieszeni tymczasowo w służbie oficerowie od Marynarki p.p. Daszmanis, Damianos, Maulis; wszyscy trzej piastujący urząd wiceadmirałów i Kapitanowie Dragatzis i Wotzis.—

Ὁ κ. Βενιζέλος μετὰ τοῦ Γάλλου Στρατηγοῦ Ρενιὼ μετὰ τὴν εἰς Ἀθήνας ἄφιξίν του.

Pan Wenizelós w towarzystwie z Jenerałem Renio, po jego przybyciu do Aten.

νον τὴν μεγαλοφροσύνην τῆς εἰδωλολάτριδος ἱερείας δὲν ἐμιμήθησαν, ἀλλ' οὔτε τὴν ἰδίαν ἀξιοπρέπειαν ἐσεβάσθησαν κατόπιν, ὅτε τὰ πράγματα μετεβλήθησαν τόσον θαυμαστῶς καὶ ἐπῆλθον ἀποτελέσματα ὅλως ἀντίθετα τῶν παρ' αὐτῶν προσδοκωμένων. Μετὰ τὴν κατάλυσιν τοῦ πρώην καθεστῶτος οἱ ὁπωσδήποτε ἐνεργῶς συμμετασχόντες τοῦ διωγμοῦ ἀρχιερεῖς τοῦ Κράτους, οἱ ἐπιδείξαντες ὑπέρμετρον ζῆλον καὶ παραστάντες εἰς παρομοίας ἀντιχριστιανικὰς τελετὰς — διότι τὸ παράδειγμα τῶν 'Αθηνῶν ἠκολούθησαν καὶ πολλαὶ πόλεις τῶν ἐπαρχιῶν καὶ κωμοπόλεις καὶ χωρία προσέτι, ὅπου ἠγέρθησαν στῆλαι ἀναθέματος — φόβῳ συσχεθέντες, ἔσπευσαν νὰ ἐξευμενίσουν τοὺς τέως ἀποδιοπομπαίους καὶ νῦν ἰσχύοντας, διὰ ταπεινῶν κολακειῶν. Ὁ ἀρχιεπίσκοπος Πατρῶν ἐτηλεγράφησε θερμὰ συγχαρητήριά του πρὸς τὸν ἐκεῖθεν καταγόμενον καὶ ἐκεῖ πολιτευόμενον κ. Μιχαλακόπουλον, ἐπὶ τῇ τελευταίᾳ ἀναρρήσει του εἰς τὸ ὑπουργικὸν ἀξίωμα. 'Αλλ' ὁ ὑπουργὸς ἀπήντησε διὰ δηκτικοῦ τηλεγραφήματος, ὅτι καθὸ ἀφωρισμένος, ἀδυνατεῖ νὰ δεχθῇ τὰς εὐχάς του. Ἕτερος ἀρχιερεὺς ἐκ τῶν ἐνταῦθα συνοδικῶν μετέβη πρὸς ἐπίσκεψιν ἄλλου τινὸς ὑπουργοῦ, ὅστις ἠρνήθη νὰ τὸν δεχθῇ διὰ τὸν ἴδιον λόγον· ὅτε δὲ ὁ ἐπίσκοπος ἐπέμεινε λέγων ὅτι προσήρχετο ὑπὸ τὴν ἰδιότητα τοῦ οἰκογενειακοῦ φίλου, ὁ ὑπουργὸς διεμήνυσεν εἰς αὐτὸν ἐντονώτερον ὅτι «τοιοῦτοι φίλοι τοῦ εἶναι περιττοί».

***

Ὁ κ. Βενιζέλος δὲν ἐξεδήλωσε καμμίαν προσωπικὴν μνησικακίαν κατὰ τῶν μεγαλοσχήμων ἐργατῶν τῆς ἀσεβοῦς πράξεως. 'Εξέφρασε μάλιστα τὴν ἐπιθυμίαν ὅπως ἐπισκεφθῇ τὸ περίεργον μνημεῖον τοῦ ἀναθέματος εἰς τὸ Πεδίον τοῦ Ἄρεως, τὸ ὁποῖον, σημειωτέον, οἱ καταδιωχθέντες φίλοι καὶ ὀπαδοί του, κατὰ τὴν ἡμέραν τῆς τελετῆς τοῦ ὅρκου καὶ πρότερον, μετὰ τὴν θριαμβευτικὴν ἐπάνοδον τοῦ ἀρχηγοῦ των, εἶχον σπεύσει νὰ διακοσμήσουν μὲ δάφνας καὶ μὲ ἄνθη, ἐκδικούμενοι κατὰ τοιοῦτον ἁβρὸν τρόπον διὰ τὴν ὕβριν καὶ τὴν ἀδικίαν. Τὸ αὐτὸ φαινόμενον δὲ ἐσημειώθη καὶ εἰς τὰς ἐπαρχίας, εὐγλώττως ἐμφαῖνον τὴν διαφορὰν τῶν αἰσθημάτων τὴν ὑπάρ-

19.

Jenerał Renio powołał do siebie oficerów od Żandarmerji pełniących służbę policyjną w Pireusie i zostających na żołdzie propagandy niemieckiej.–

Są niemi: Getimis, Werweris i Sakketas. Tego ostatniego znałem. Kończył on wychowanie w Niemczech i odznaczał się wielką energją w ściganiu i prześladowaniu wolnomyślnych, jako też zdolnością w szpiegowaniu.

Wszyscy trzej tutaj zostali aresztowani i ~~zostaną~~ będą wysłani ~~do Korsyki~~ na wygnanie

Pan Wenizelos przesłał rozkaz wszystkim naczelnikom wojsk znajdującym się w Peloponezie stawiania się w obec niego.–

Francuzka Wojskowa muzyka ~~należąca~~ gra w Starożytnym Odeonie w 19a

dniach detronizacji Króla Konstantego

Γαλλικὴ στρατιωτικὴ μπάντα ἀνήκουσα εἰς τὸν κατὰ τὴν ἐκθρόνισιν τοῦ Βασιλέως Κωνσταντίνου ἀποβιβασθέντα Γαλλικὸν στρατόν, παίζουσα εἰς τὸ ἀρχαῖον Ὠδεῖον τῶν Ἀθηνῶν, παρὰ τὴν Ἀκρόπολιν.

καταγγελίαν καὶ ἀποκαλύπτουν ὄχι μόνον τὴν ἐνοχὴν τῆς Γερμανίας ἀλλὰ καὶ τὴν παιδαριώδη ἀντίληψιν πολλῶν διπλωματικῶν ζητημάτων ὄχι μόνον ὑπὸ τοῦ Αὐτοκράτορος ἀλλὰ καὶ ὑπὸ τῶν διοικούντων πολιτευομένων.

Παραθέτομεν μόνον μετάφρασιν τῆς ἐπιστολῆς τοῦ Αὐτοκράτορος καὶ τοῦ τηλεγραφήματος τοῦ Ρουμούνου πολιτευομένου κ. Τάκε Ἰωνέσκου, τὸ ὁποῖον ἐπικυροῖ τὰς περὶ τῆς ἐνοχῆς τῆς Γερμανίας ἀποκαλύψεις τοῦ Ἀμερικανοῦ διπλωμάτου.

10 Αὐγούστου 1914.

«Πρὸς τὸν Πρόεδρον τῶν Ἡνωμ. Πολιτειῶν, αὐτοπροσώπως.

1) Ἡ Α. Υ. ὁ πρίγκηψ Ἑρρῖκος ἔγινε δεκτὸς ἐν Λονδίνῳ ὑπὸ τῆς Α. Μ. τοῦ Βασιλέως Γεωργίου Ε'., ὅστις τὸν ἐξουσιοδότησε νὰ μοὶ διαβιβάσῃ προφορικῶς ὅτι ἡ Ἀγγλία θὰ ἔμενεν οὐδετέρα ἐν περιπτώσει ἐκρήξεως πολέμου ἐν τῇ ἠπειρωτικῇ Εὐρώπῃ μεταξὺ Γερμανίας, Γαλλίας, Αὐστρίας καὶ Ρωσσίας. Ἡ διακοίνωσις αὕτη μοὶ ἐτηλεγραφήθη ὑπὸ τοῦ ἀδελφοῦ μου κατόπιν τῆς μετὰ τῆς Α. Μ. συνεντεύξεώς του, καὶ μοὶ ἐπανελήφθη προφορικῶς τῇ 29ῃ Ἰουλίου.

2) Ὁ ἐν Λονδίνῳ πρεσβευτής μου ἐτηλεγράφησεν εἰς Βερολῖνον διακοίνωσιν τοῦ Σὲρ Ἔδ. Γκρέϋ καθ' ἣν μόνον ἐν περιπτώσει πιθανῆς συντρίψεως τῆς Γαλλίας ἤθελεν ἐπέμβῃ ἡ Ἀγγλία.

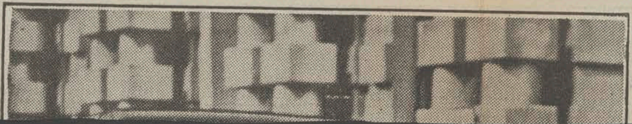

3) Τὴν 30ὴν Ἰουλίου ὁ ἐν Λονδίνῳ πρεσβευτής μου μ' ἐπληροφόρησεν ὅτι ὁ Σὲρ Ἔδ. Γκρέϋ τοῦ εἶπεν ὅτι ἡ Ἀγγλία θὰ ἔμενεν οὐδετέρα ἐὰν ἡ σύγκρουσις περιωρίζετο μεταξὺ Ρωσσίας — οὐχὶ Σερβίας — καὶ Αὐστρίας, ἀλλ' ἐὰν ἀναμιγνυόμεθα ἡμεῖς εἰς τὴν πάλην, ἡ Ἀγγλία θὰ ἐλάμβανε ταχεῖαν ἀπόφασιν καὶ σοβαρὰ μέτρα, ἐν ἄλλαις λέξεσιν, ἐὰν ἐγκατέλειπον τὴν σύμμαχόν μου Αὐστρίαν νὰ πολεμήσῃ μόνη, ἡ Ἀγγλία δὲν θὰ μὲ ἠνώχλει.

4) Ἐπειδὴ ἡ δήλωσις αὕτη ἦτο ἀντίθετος πρὸς τὴν ἀνακοίνωσιν τοῦ Βασιλέως πρὸς ἐμὲ, ἐτηλεγράφησα πρὸς τὴν Α. Μ. τὴν 29ην ἢ τὴν 30ὴν Ἰουλίου, εὐχαριστῶν διὰ τὰ διὰ μέσου τοῦ ἀδελφοῦ μου διακοινωθέντα ὑπ' αὐτοῦ καὶ τὸν παρεκάλεσα νὰ ἐνεργήσῃ οὕτως, ὥστε αἱ σύμμαχοί του Γαλλία καὶ Ρωσσία ἀποφύγουν πᾶσαν πολεμικὴν προετοιμασίαν δυναμένην νὰ ματαιώσῃ τὴν μεσολάβησίν μου· ἀνέφερον δὲ ὅτι εὑρίσκομαι εἰς διαρκῆ ἐπικοινωνίαν μὲ τὴν Α. Μ. τὸν Τσάρον. Τὸ ἑσπέρας ὁ Βασιλεὺς ἀπήντησεν εὐγενῶς, ὅτι ἔδωκε διαταγὰς πρὸς τὴν Κυβέρνησίν του ὅπως μετέλθῃ πᾶν μέσον πρὸς ἀποτροπὴν τῶν συμμάχων ἀπὸ τοῦ νὰ λάβουν οἱονδήποτε προκλητικὸν πολεμικὸν μέτρον. Ταὐτοχρόνως ἡ Α. Μ. μὲ παρεκάλεσε νὰ διαβιβάσω εἰς Βιέννην τὴν Βρετανικὴν πρότασιν συναινοῦσαν εἰς τὴν ὑπὸ τῆς Αὐστρίας κατοχὴν τοῦ Βελιγραδίου καὶ ἄλλων τινῶν πόλεων Σερβικῶν, μὲ κάποιο χίντερλανδ, ἐν εἴδει ἐνεχύρου, διὰ τὴν ἐξασφάλισιν τῆς πραγματοποιήσεως τῶν ἄλλων Σερβικῶν ὑποσχέσεων. Εἰς ἀπάντησιν ἔλαβον τηλεγραφικὴν πρότασιν ἐκ Βιέννης, διὰ νὰ τὴν μεταβιβάσω εἰς τὸ Λονδῖνον, συμφωνοῦσαν μὲ τὸ πνεῦμα τῆς Ἀγγλικῆς προτάσεως. Ἐξ ἄλλου εἶχον τηλεγραφήσει πρὸς τὴν Α. Μ. τὸν Τσάρον τὰ ἴδια, ὡς ἀτομικήν μου γνώμην, προτοῦ νὰ λάβω τὰς δύο ἐκ Βιέννης καὶ Λονδίνου ταὐτοσήμους διακοινώσεις.

W ten sposób wydeklaruje się sytuacja.— #

Dziś wieczorem, wszystkie oddziały wojsk związkowych, rozlokowanych na placóch publicznych w środku Aten, odciągnęły do swoich obozów znajdujących się po za miastem.—

Wojska Narodowej obrony i Żandarmerja Kreteńska, są dostateczne do zapewnienia porządku.

II

30. Czerwca.

Krążą pogłoski że p. Zaimis, jako wierny sługa Króla Konstantego, ulegając też wpływom propagandy, chciał zatrudniać p. Zonnarda powolnem rozwiązaniem wszelkich pertraktacji ugodowych nawet po wyjeździe Króla Konstantego z

Straż francuzka ustawiona przed uniwersytetem Ateńskim w dzień

20a

...άλλοι φρουροὶ ἔμπροσθεν τοῦ Πανεπιστημίου τῶν 'Αθηνῶν κατὰ τὴν ἡμέραν τῆς ἐκθρονίσεως τοῦ Βασιλέως Κων)τίνου.

detronizacji Króla Konstantego.

Η ΕΣΠΕΡΙΑ

ΕΒΔΟΜΑΔΙΑΙΑ ΕΙΚΟΝΟΓΡΑΦΗΜΕΝΗ ΕΦΗΜΕΡΙΣ ΕΝ ΛΟΝΔΙΝΩ

Γραφεῖα — **Offices : 62, Oxford Street, London, W., England.**

Τηλέφωνον — Telephone : **Museum 2661.**

Ἐτησία Συνδρομή, 20 φράγκα, (16 σελλίνια)· ἐν Ἀμερικῇ, 4 δολλάρια. Τιμὴ Φύλλου, 30 λεπτὰ (3 πένναι)· ἐν Ἀμερικῇ 7 σέν

ΕΤΟΣ Β΄. — ΑΡΙΘ. 81. ΠΑΡΑΣΚΕΥΗ, 20 ΙΟΥΛΙΟΥ, 1917. ΛΕΠΤΑ 30.

ΤΑ ΕΝ ΕΛΛΑΔΙ.

φωνοι πρὸς τὴν ἀλήθειαν τῶν πραγμάτων καὶ πρὸς τὸ δίκαι
πρέπει νὰ εἴπωμεν ὅτι ἡ ἕνωσις ἐπῆλθε διὰ τῆς δραστηρίου
πιβολῆς τοῦ ἑνὸς καὶ τῆς παθητικῆς ὑποταγῆς τοῦ ἄλλ
Τὸ τμῆμα τὸ δεσμευμένον ἕως χθὲς ὑπὸ τὸ κράτος τοῦ παλα

z Aten - w zamiarze zyskiwania na czasie, ażeby pozostawać u władzy Prezesa Ministrów podczas pore-bicza ~~1 czasu~~ dwuch albo 3ch mie-sięczy ~~czasu~~ jescze, w przeciągu których obliczano na przybycie silnych zastępów niemieckich do Macedonji i porażkę Związ-kowców, któraby dozwoliła zapewnić powrót do postradane-go Tronu tak Konstantemu jako też jego starszemu synowi.

Okoliczność że żaden z nich nie pozostawił aktu dymissji na piśmie ułatwiałaby sytuację.

Został zjętym epistratu mającej ran-gę podporucznika, którem odznaczył się w niszczeniu maszyn drukarskich

dzienników Wolnomyślnych w dniu 29º Grud-
nia a także w okładaniu kijem w
sposób niemiłosierny, narażając na
kalectwo, wszystkich wleczonych do
więzienia, przy ~~Operacja ta odbywała~~
~~się przy~~ drzwiach którego odbywa-
ła się powyższa operacja.–

Nazywa się ~~to~~ monstrum Timos
Depasta.– Adoratorowie Króla i
stronnictwa przeciwne Wenizelistom
spekulowały ażeby tego rodzaju
winy zostały pozostawione bezkar-
nie, prze ogłoszenie manifestu ułas-
kawiającego Łotrów.–

#.

Rząd p. Wenizelosa, którego w przysz-
łości będę nazywał greckim, zawia-
domił wczoraj telegraficznie ~~reprezentan~~
~~tów dyp~~ Ambasadorów w Berlinie, Wiedniu,

Konstantynopolu i Sofji ażeby zażądali ich paszporty i razem z personelem Ambasad niezwłocznie odjechali, powierzając archiwa i poddanych greckich opiece reprezentantów Hollandji.–

W ten sposób wojna, którą już od dawna ~~px~~ rozpoczęła obrona narodowa, przeciwko Państwom Centralnym, Bołgarom i Turkom, została oficjalnie ogłoszoną przez Grecję w jedno połączoną i złamany traktat przymierza ~~zawarty~~ przez króla Konstantego ~~wprowad~~ z Serbją wprowadzoną ~~w życie~~. do życia–

Zaczęto już oczyszczać z brudów Ministerstwo ~~Nawigacji~~ Marynarki przez zawieszenie w służbie kapitana Duruti, zastępując go w takowej

przez Kapitana p. Jorgandesa.
Przemieszczonym też został porucznik Lambej z zajmowanej posady w Ministerstwie z powodu braku zaufania. ~~do niego~~. —
#

Kierownik i właściciel dziennika ~~Jannaros~~ „Esperyni" Jannaros, który ~~wez-wany~~ nie stawił się w porę w obec władz wojskowych francuzkich, zagrożony konfiskatą posiadanego majątku, zjawił przed upłynięciem udzielonego mu drugiego terminu, razem z majorem Zira.
Obydwaj będą wysłani na wygnanie. —
#
Wezwani z Peloponezu naczelniki oddziałów wojsk, tam pomieszczonych, stawili się wczoraj w obec Ministra

Wojny p. Wenizelisa, oświadczając że zastosowują się do potrzeb kraju, wypełniając wiernie obowiązki względem nowego stanu wypadków i przestrzegając ściśle zachowanie dyscypliny w wojsku.—

Był to tryumf p. Wenizelisa, który przewidział że cała praca propagandystyczna skruszy się wobec jego potężnej woli, w oka mgnieniu.—

Przybyli z Peloponezu oficerowie są następujący: p. Moschopulos Jenerał 3ej ~~Brygady~~ Dywizji, p. Sotilis Jenerał 2ej ~~Brygady~~ Dywizji, Jannakitsas Jenerał 4ej ~~Brygady~~ Dywizji i p.p. Kondojannis, Momferratos i Kondylis Jenerałowie brygad, jako też p.p. Kairys, Jatrydis i Teocharys, półkownicy dowodzący brygadami.— Nie stawił się

jeszcze dotąd Jenerał Papulas, - nieobecności którego nic może mieć żadnego wpływu, jeżeli by chciał nadal kontynuować buntowniczą postawę.-

Fakt połączenia się wojskaw jedną całość należy uważać za dokonaną.- Grecja zostanie odratowaną z hańby i upadku przez Olbrzymiego Wenizelosa.

Pan Zografos, niegdyś naczelnik wojującego Północnego Epiru, niestety! obecnie splamiony służalstwem ~~służalstwem~~ pałacowym i przewidujące uległości zasłużonej karze, podał się do dymissji ze stanowiska współdyrektora Narodowego Banku.

#

Ażeby zlanie się wojska w jedno stało się bardziej widzialnem p. Wenizelos wydał rozkaz zamienienia ~~kaszkietu~~

karabinów pruskich, zaprowadzonych przez Króla Konstantego, na francuskie, w użytku obecnym wojsk Narodowej Obrony.—

Były Król i Królowa Zofia mogliby się narazić na udar apoplektyczny wobec tej transformacji wojskowej ~~jego~~ ich organizacji; tembardziej że i syn ~~i~~ obecnie królujący będzie zmuszony przebrać się na model francuski.—

Oficerowie też nie mogą mogli szlifować braków ich pałaszami, gdyż wolno będzie ~~używać~~ zawieszać u boku takowe tylko w chwilach spełnianej służby.— #

Po dokonaniu zajęcia Itei została uskutecznioną okupacja wszystkich pozycji w Grecji przez Francuzów.—

Znany z dokonanych gwałtów na wyspie Śtej Mawry (Lewkady), przez Sędu Pierwszej Instancji p. Mawros został wczoraj ujęty w Atenach i uwięziony.

Prawdopodobnie ulegnie on wygnaniu.

II

Oczyszczenie wszystkich biur administracji kraju z naleciałości szkodliwej stało się nadzwyczaj naglącem, gdyż obecność ich dalsza paraliżowała postęp i moralne odrodzenie Grecji.. Prawie wszyscy urzędniki uczciwi zostali zastąpieni ~~w ich~~ przez kreatury Gunarysa, Lambrosa i służalców propagandy niemieckiej; a pozostali na służbie po większej części ci tylko którzy umieli ulegać ich rozkazom, plamiąc powołanie uczciwego urzędnika.

Dla tego potrzeba reform stała

się konieczną i naglącą, o czem porozumiewają się obecnie Ministrowie.-

Od dwuch dni czasu Ateny przybrały inny charakter, a postęp moralny miasta rozwija się żywym tępem, już można rozmawiać dowolnie na ulicach i w zakładach publicznych ~~przyjęzyczni~~ odnośnie do Osoby P. Wenizelosa.- Wszystkie, gwałtem zawieszone, portrety Króla znikły z wystaw magazynowych jako też szpilki z główką cielca złotego, wyobrażającą Teb byczy jego, w zapinkach u krawatek.-

Wszyscy uwolnieni z pętów niewoli, z obliczem zadowolenia, krążą w świątecznych ustrojeni ubraniach po mieście, ~~spokojni~~ składając wizyty zamieszkałym współobywatelom w hotelach, ~~przybyłym~~ którzy

~~31~~ 30

w nich ~~zamieszkali~~ się umieścili po powrocie z Saloniki, gdyż dawniejsze ich domy znajdują się zrujnowane po wypadkach grudniowych a meble ~~(...)~~ rozkradzione, lub potrzaskane w kawałki.—

Mieliby dziś już czas wolnomyślni odemścić się na winowajcach długotrwałej męczarni, ale kierowani uczuciem chrześciańskiej moralności, pozostawiają ukaranie winy jurysdykcjom krajowym, unikając wszelkiego starcia ~~się~~ i tłumiąc chęć odemszczenia się.—

Tem odróżniają się wolnomyślni od zwolenników ~~(...)~~ stronnictw wstecznych, pozostałych zawstydzonymi, wtenczas gdy ~~który~~ kryją ~~się~~ się ze strachu.—

Wojska francuskie entuzjastycznie witane przez

30a

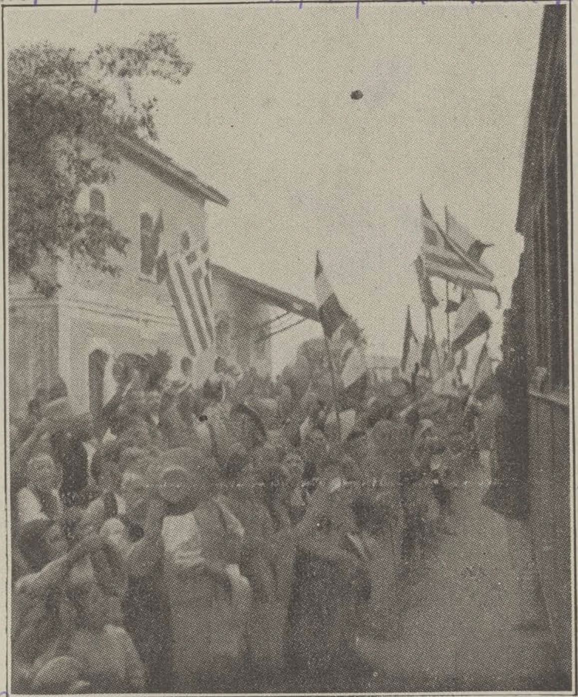

ludność Tessaloniki na stacji kolei przy Ergeli w

Ὁ πρὸς κατάληψιν τῆς Θεσσαλίας ἐκ Μακεδονίας προελαύνων Γαλλικὸς στρατὸς γίνεται ἐνθουσιωδῶς δεκτὸς, ὡς σωτὴρ, ὑπὸ τοῦ λαοῦ εἰς τὸν σιδηροδρομικὸν σταθμὸν τοῦ Ἐρεγλί.

Chwili jej zajęcia, dla oswobodzenia z niewoli króla Konstantego.—

διερμηνεῖς εἰς τὴν Βαλκανικήν. Ἡ γνωστὴ εἰς τὸ κοινὸν τῆς «Ἑσπερίας» Κυρία Γκάρντνερ, ἔδωσε σειρὰν μαθημάτων, ἐπίσης δὲ καὶ ὁ ἡμέτερος συνεργάτης κ. Χρ. Καίσαρης ἔδωκε καθ' ὅλον τὸ δεύτερον ἑξάμηνον τοῦ Σχολικοῦ ἔτους 1916—1917 σειρὰν μαθημάτων διὰ τὸν αὐτὸν σκοπόν.

Angielscy żołnierze pilnujące Tamożnis w

Pireusie w chwili wyładowania wojsk

Ἄγγλοι σκοποὶ φυλάσσοντες τὸ τελωνεῖον Πειραιῶς κατὰ τὴν τελευταίαν ἀποβίβασιν τοῦ Συμμαχικοῦ στρατοῦ εἰς τὸ ἐπίνειον τῶν Ἀθηνῶν.

Związkowych —

Znajdujących się w Ekaterynie
około 100 oficerów, który tam zgro-
madzili się po zajęciu Tessalji przez
wojska francuzkie, nic czyniąc
żadnej im przeszkody i pozostawali ~~tam~~
w charakterze więzniów, oświadczy-
li dzisiaj depeszą, za pośrednictwem
prefekta, p. Wenizelisowi swoją uległość
jego rozkazom, zrozumiawszy że
w ten sposób spełniają obowiązek
patryotyczny.-

Wojska Rossyjskie zgromadzone z
Macedonji do Aten i jego okolic, w
liczbie jednej brygady otrzymały
rozkaz powrócić na swoje po-
przednie stanowiska.-

Wczoraj i dzisiaj, zaproszony przez
Iwana Dimitrjewicza Żoryna, Korespon-
denta do „Ruskiego Prawa", uczęstniczyłem

przy pożegnaniu odjeżdżających batuljonów, każdego ~~w osob batuljonu~~ w osobnym pociągu koleją żelazną.. -

Przy ~~tej okazji~~ tem okazji miałem okazję skonstatować rozwiniętą sympatję ~~du~~ u rossyjskiego żołnierza do polaków, którym nie omieszkałem oświadczyć że, jako taki, przybyłem życzyć im szczęśliwej podróży, zwycięstwa i powrotu na łono ukochanej ojczyzny. - Oświadczali mnie że chcą nadal zachowywać braterską miłość do wielkiej i niezależnej polski, ażeby wspólnemi siłami zabespieczyć swobodę sąsiednich i pokrewnych narodów. -

Pomiędzy rossjanami skonstatowałem obecność nielicznych polaków z Warszawy, Lubelskiego, Mińska i Podola a także oficera w randze Kapitana p. Gregora, umiejącego po

polską od swojej matki polki, - któremu oprócz kwiatów udzieliłem list rekomendacyjny do mojego Stanisława, obecnie znajdującemu się w Salonice, gdzie ~~dyryguje~~ wydziałem chirurgicznym w ~~w~~ jednym z 3ch wojskowych szpitali. - To samo uczyniłem dla kilku polskich żołnierzy, którym pospiałem napisać bilecik przed ich odjazdem.

Żona moja, córka Karolowa Potocka i wnuczka Lunia jej córka, obecne przy pożegnaniu i rozdzielające kwiaty, papierosy i ciasteczka, razem z dwoma rossjankami, odjeżdżającemu wojsku, oblewały się łzami widząc że ta prześliczna młodzież jest narażoną na stanie się pastwą wojny, która niszczy prawie do szczętu biorących w niej udział.

Biedna moja żona miała wciąż na

myśli dwóch jedynych jej synów, których nie potrafiła zachować przy sobie, ani też odwiedzić ich do tej pory, gdyż zawsze odmawiano jej pozwolenia do przedsięwzięcia podróży. — Wojsko Rossyjskie wzbudzało podziw u tutejszej publiczności z powodu prześlicznej urody wszystkich żołnierzy i delikatności białej ich cery. — Nielicznych polaków uściskała serdecznie moja żona, córka i wnuczka, z uczuciem jakiego się doznaje przy pożegnaniu rodzonych dzieci i braci. —

Pan Żoryn, który przez cały czas pobytu tu rossjan nie omieszkał każdodziennie ich odwiedzać, nauczając obowiązku waleczności potrzebnego do odniesienia zwycięstwa i pokonania niemca, gdyż inaczej

obróci się w niwecz zdobytą wolność przez ostatnią rewolucję, i naród rossyjski powróci w odchłań straszniejszej tyranji i zatracenia.

Pan Zoryn jest znakomitym oratorem; umiał on wzniecić poważ-dzy wojskiem, w ciągu tych kilku dni ich pobytu tutej, uczucie obowiązku do ofiary i stał się ich prawdziwem bożyszczem. –

Przy pożegnaniu podnoszono p. Zoryna na rękach w górę, wykrzykując nieustające Hura! –

Wojsko Rossyjskie zostało ściągnięte z Attyki, jako już zbyteczne, gdyż uważano że pozostałe francuzkie razem z Narodowej obrony oddziałami ~~jest~~ są dostatecznemi dla ~~zabezpieczenia~~ zachowania bezpieczeństwa.

Przysięga oficerów na polu Marsowem w obec nowego Króla 35a

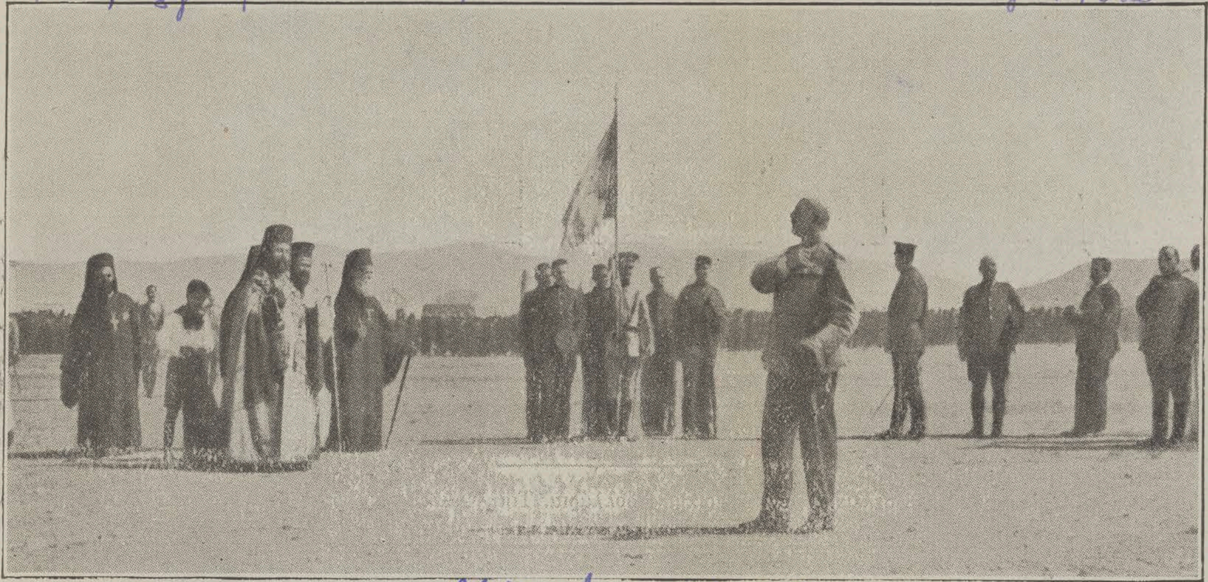

Aleksandra w Atenach.

Ἡ κατὰ τὴν ἀνάρρησιν τοῦ νέου Βασιλέως Ἀλεξάνδρου ὁρκωμοσία τῶν Ἑλλήνων ἀξιωματικῶν εἰς τὸ πεδίον τοῦ Ἄρεως ἐν Ἀθήναις.

Η ΕΣΠΕΡΙΑ

ΕΒΔΟΜΑΔΙΑΙΑ ΕΙΚΟΝΟΓΡΑΦΗΜΕΝΗ ΕΦΗΜΕΡΙΣ ΕΝ ΛΟΝΔΙΝΩι

Γραφεῖα — Offices : 62, Oxford Street, London, W., England.

Τηλέφωνον — Telephone : **Museum 2661.**

'Ετησία Συνδρομὴ, 20 φράγκα, (16 σελλίνια)· ἐν 'Αμερικῇ, 4 δολλάρια. Τιμὴ Φύλλου, 30 λεπτὰ (3 πένναι)· ἐν 'Αμερικῇ 7 σέντς.

ΕΤΟΣ Β'. — ΑΡΙΘ. 82. ΠΑΡΑΣΚΕΥΗ, 27 ΙΟΥΛΙΟΥ, 1917. ΛΕΠΤΑ 30.

ΦΡΟΥΔΟΙ ΕΛΠΙΔΕΣ.

τικὴν καὶ τὰ αὐτὰ μέσα διὰ τὴν ἐπιτυχίαν τῶν σκοπῶν των. "Ας εὐχηθῶμεν ὅτι θ' ἀποτύχουν καὶ ἐν Ρωσσίᾳ, ὅπως ἀπέ-

1° Lipca.

O godzinie 8½ rano zostały zgromadzone na placu wojennym wojska znajdujące się w Atenach, złożone z półku 9go Kreteńczyków, przybyłego z Saloniki i resztek z pozostałych półków królewskich nie przeniesionych do Peloponezu.

Liczba ogólna wojska dochodziła do pięciu tysięcy, zostającego pod komendą Jenerała brygady p. Matiopula, któremu ~~zostało~~ zostało powierzono spełnienie ceremoniału przysięgi wierności nowemu Królowi Grecji Aleksandrowi.-

Wkrótce po ustawieniu wojsk w czworobok, w środku którego znajdowało się miejsce dla ustawienia ołtarza i uczestniczących w ceremonjale Ministrów i wyższych oficerów, przybyli Jenerałowi dywizji p.p.

37 Moschopulos, Sotilis i Gennadis, jako też
Jenerałowie brygady p.p. Kondulis i Kondo-
janis; wszyscy dotychczas wierni
sługy i wielbiciele Króla Konstantego,
a czoł. którzy ~~przez~~ obecnie w obec,
przed niedawnem i przez nich samych
ogłoszonym Zdrajcą Kraju, p. Weni-
zelisem. —

~~Ceremonjał~~ Przysięga została do-
konaną w obec ~~przez~~ biskupa Trady, gdyż
Metropolita Ateński utracił prawo
styczności z wyklętemi przez
niego. — Żołnierze i oficerowie
powtórzyli, mając otkryte głowy,
słowo w słowo przysięgę przeczyta-
ną przez biskupa na wierność Królowi
i konstytucji. —

Akt pierwszy rozpoczął się

niezwłocznie po przybyciu p. Wenizelosa w otoczeniu wszystkich Ministrów.

Tysiączne masy ludności nagromadzone na placu, radowały się w obec dokonanego zbratania się wojsk greckich, podzielonych na dwie części i żywiące nieszczęsną nienawiść do siebie. - Witały te masy ludu gromkiemi wiwatami Wielkiego męża, który potrafił zbudować potężny gmach odrodzenia zaprzepaszczonej ojczyzny.

Witały go we łzach, ubolewając że popełniły świętokradztwo, dopuszczając zdrajcy Ojczyzny Królowi i wstrętnym jego doradzcom, rzucenia klątwy i ukamienowania ich Zbawiciela na tymże placu przed upływem kilku miesięcy czasu.

Radowała się niezmiernie publiczność zgromadzona na placu wojennym, jako też całego miasta, oglądając ~~półk~~ wysmukłych żołnierzy kreteńskich w ich ceremonialnym marszu, ustrojonych w stalowe kaski i mających wygląd falang macedońskich z ubiegłej wielkiej przeszłości.– Wszystko to zdziałał i stworzył z niczego ten wielki genjusz narodowy, wykłęty i ukamienowany Wenizelos.–

Tegoż dnia dzisiejszego odbył się drugi akt uroczysty w kościele Metropolitalnym Ateńskim, niezwłocznie po dokonanym ceremoniale przysięgi, dokąd udał się p. Wenizelos razem z Ministrami, żeby

uczestniczyć na żałobnem nabożeństwie za poległych bohaterów żołnierzy i oficerów w walce przeciwko bułgarom i niemcom w ostatnich czasach, gdzie odznaczyły się oddziały Narodowej Obrony nieporównanem poświęceniem się i odwagą w bojach.— Dlatego też obecny na żałobnem nabożeństwie Jenerał Francuzki p. Ronio, pod główną komendę którego walczyły falangi Narodowej obrony na polach Macedońskich, w podniosłej mowie wychwalał waleczność bohaterów greckich, którzy potrafili odkupić winy zdemoralizowanej części ich wojennych rodaków.—

Po ukończeniu nabożeństwa zebrana ludność na placu przed

Kościołem i na ulicach miasta odprowa-
dziła uroczyście p. Wenizelesa do
jego Hotelu i na tem zakończył się
ten dzień pamiętny dla całej Gre-
cji. — #

Biskup Patrański Antoniusz, prze-
słał ~~depeszą~~ powinszowanie p. Micha-
lakopulesowi, pochodzącemu z Patrasu,
z powodu podniesienia go do godności
Ministra. — Ponieważ ten dostoj-
nik kościelny nie omieszkał doko-
nać przekleństwa i ukamienowa-
nia go przedtem, za udział w Naro-
dowej obronie razem z Wenizelesem,
p. Michalakopulos przesłał mu
następującą odpowiedź:

„Kanoniczne prawo jezuitów z cza-
sów średniowiecznych zabrania wszel-
ką styczność z wyklętemi, ~~nie powinni~~
nie powinniście przynajmniej gwałcić takowych."

#

Dzisiaj przybyło do przystani w Kieracynji 10 Japońskich Krążowników.—
#
Wojska francuzkie znajdujące się na wyspach Jońskich zostały ściągnięte, gdyż porządek zupełny tam się ustalił.—
#
Do Janiny i wsi okolicznych wtaśi naprowadzają licznych albańczyków, chcąc ustalić tam teror i panowanie gwałtu przy ich pomocy.—
#
Pomocnik zarządu Banku Narodowego w Atenach p. Maksimos, spokrewniony z p. Sztrejtem, znajduje się pod zarzutem zostawania w zmowie z Daszmanisem i Gunarysem, z którymi często się porozumiewał.
Oskarżonym jest także, że w dniach grudniowych ustalił, przy wszystkich oknach Banku od strony ulicy, marynarzy

królewskich, wskazujące do ostrzeliwania przechodniów należących do Stronnictwa Wolnomyślnych.—

Wielka liczba urzędników tego zakładu narodowego została oplamioną udziałem w propagandzie.—

2^go^ Lipca.

Rząd Obecny zajął się ~~gorliwie~~ oczyszczeniem wszystkich urzędów z zakcia-łości szkodliwych, które sprowadziły funkcjonarjuszów takowych do zajmowania się polityką, zamiast pełnienia funkcji fachowej.—

Tym sposobem zostali pozbawieni służby profesorów w uniwersytecie tutejszym p.p. Lambros, Apostolidis (byli Ministrowie) i Eginitis, którzy bezprawnie chcieli powrócić do posiadanych urzędów.—

43a

Niektórzy z ofiar grudniowych, zjawili się w obec Wenizelesa z żądaniem ukarania

Μερικὰ ἐκ τῶν θυμάτων τοῦ καννιβαλικοῦ κατὰ τῶν Βενιζελικῶν διωγμοῦ, κατὰ τὸν παρελθόντα Νοέμβριον, παρουσιάσθησαν ἐσχάτως εἰς τὸν κ. Βενιζέλον καὶ ἐζήτησαν τὴν τιμωρίαν τῶν ἐνόχων.

prawnie zbrodniarzy.—

ραϊτίνη ὁδηγούμενον, ἐβομβάρδισεν ἓν μέγα ἐργοστάσιον πυρομαχικῶν, παρὰ τὸ Τσανὰκ-καλὲ τῆς Ἀσιατικῆς ἀκτῆς τῶν Δαρδανελλίων, τὸ ὁποῖον φαίνεται ὅτι ἐγκατέστησαν νεωστὶ οἱ Γερμανοί.

Τὸ Ἑλληνικὸν ἀεροπλάνον εἶχε κατέλθη εἰς ἀπόστασιν μικροτέραν τῶν 250 μέτρων ἀπὸ τοῦ ἐδάφους. Δυστυχῶς, τὸ σεληνόφως κατέστησε τὸ ἀεροπλάνον ὁρατὸν εἰς τὰ Τουρκικὰ πυροβολεῖα, τὰ ὁποῖα ἤρχισαν βάλλοντα μανιωδῶς κατ' αὐτοῦ. Αἱ ἐκρηκτικαὶ ὀβίδες, ὡς καὶ αἱ φωτοβολίδες ἐξερρηγνύοντο ἀθρόαι περὶ τὸ ἀεροπλάνον, εὐτυχῶς ὅμως καμμία δὲν τὸ ἐπέτυχεν εἰς καίριον σημεῖον. Ἐν τῷ μεταξὺ ὅμως ἀπὸ τὸ ἀεροπλάνον μας ἐρρίπτοντο ἐμπρηστικαὶ βόμβαι κατὰ τοῦ ἐργοστασίου τῶν πυρομαχικῶν, προκαλοῦσαι μεγίστας καταστροφάς.

Ὁ θόρυβος τῶν ἐκρήξεων τῶν πυρομαχικῶν ἦτο τόσον ἰσχυρός, ὥστε προεκάλει κύματα τὰ ὁποῖα συνεκλόνιζαν τὸ ἀεροπλάνον. Ἡ καταστροφὴ δὲ τοῦ ἐργοστασίου τούτου ἦτο τελεία, καθόσον δύο ἡμέρας ἀργότερον, Ἀγγλικὰ σκάουτς (μικρὰ ἀεροπλάνα), πλησιάσαντα τὸ Τσανὰκ-Καλὲ ἔλαβον φωτογραφίας τῶν ἐργοστασίων. Ἐκεῖ δέ, ὅπου ἄλλοτε ἦσαν τὰ μεγάλα ἐργοστάσια, αἱ ληφθεῖσαι φωτογραφίαι δὲν ἐδείκνυον παρὰ σωροὺς ἐρειπίων.

Ἐν τῷ μεταξὺ τὸ τρίτον ἐκ τῶν ἀεροπλάνων εἶχε κατέλθει καὶ αὐτό, συμφώνως πρὸς τὰς δοθείσας διαταγάς, ὅπως βομβαρδίσῃ κάποιο ἄλλο σημεῖον τῶν Στενῶν. Φαίνεται ὅμως ὅτι ἐβλήθη ἀπὸ κάποιαν ὀβίδα καὶ κατέπεσεν εἰς τὴν θάλασσαν, διότι δὲν ἐπέστρεψε πλέον εἰς τὸ ὁρμητήριόν του. Ἐπέβαινον

λείων, ἐπέστρεψαν πρὸς τὰ Δαρδανέλλια, χωρὶς οὐδὲ μία ὀβὶς νὰ τὰ ἐπιτύχῃ εἰς καίριον σημεῖον. Κατὰ τὴν ἐπιστροφὴν παρετήρησαν, ἐκτὸς τῆς πυρκαϊᾶς τοῦ Σερασκεράτου, ἡ ὁποία ἤρχισε λαμβάνουσα διαστάσεις, καὶ μεγάλας πυρκαϊὰς εἰς διάφορα σημεῖα τῶν Δαρδανελλίων.

Αὐτὴ εἶνε ἡ ἱστορία τῆς θαυμασίας αὐτῆς ἐπιχειρήσεως. Σημειωτέον ὅτι εἶνε μία ἀπὸ τὰς ὑπεροχωτέρας ἐπιχειρήσεις ποῦ ἔγειναν ἀπὸ τῶν ἀρχῶν τοῦ πολέμου. Αὐτὸ ἔγραψε εἰς τὴν ἔκθεσίν του ὁ Ἄγγλος ναύαρχος τῆς Μεσογείου, ὁ ὁποῖος ἀπέστειλε καὶ συγχαρητήριον καὶ εὐχαριστήριον τηλεγράφημα πρὸς τὸν ἀρχηγὸν τῆς μοίρας ὑποπλοίαρχον κ. Μωραϊτίνην.

ΑΘΗΝΑΪΚΑ ΧΡΟΝΙΚΑ.

ΑΠΟ ΤΗΝ ΤΡΑΓΩΔΙΑΝ ΤΟΥ ΝΟΕΜΒΡΙΟΥ.

Αἱ σκηναὶ τοῦ Νοεμβρίου.— Τὸ ἀνθρωποκυνήγιον καὶ ἡ ἀτιμωρία.— Ἡ ἐφάμιλλος τῆς 25ης Μαρτίου.— Ἡ σιγὴ τοῦ τύπου καὶ ἡ σιγὴ τῶν στομάτων.— Οἱ ὠτακουσταί.— Αἱ πρῶται νύξεις.— Βίβλοι ἀνοιγήσονται.— Τὰ συναξάρια τῶν ἀθλοφόρων.— Ἡ ὀργάνωσις τῆς ἐπιθέσεως.— Ἡ ἐσχάτη προδοσία.— Ἡ πρόφασις.— Ὁ διωγμὸς τῶν Οὐγκενότων.— Αἱ ληστρικαὶ ἔρευναι.— Ἡ στάσις τῶν ἀρχῶν.— Τὸ πιστόλιον τοῦ Εἰσαγγελέως.— Ἀναρχία.— Ὁ πρωτοφανὴς τίπλος.— Αἱ ἐξετάσεις τῆς Νομικῆς Σχολῆς.— Τὰ μαρτύρια τῶν συλλαμβανομένων.—

W Ministerjum Komunikacji został zawiadomiony Dyrektor robót publicznych p. Kalijas ażeby udał się na odpoczynek, chociaż urząd piastowany przezeń zabezpieczał mu dożywocie.— Został on w ten sposób ukarany za skandaliczny pościg wolnomyślnych inżynierów i bezprawia w rozdzielaniu urzędów.—

We wszystkich Ministerjach praktykuje się zawieszanie w służbie zawinionych w bezprawiu starszych urzędników; podałem tu dla przykładu kilka poprzednich tylko.—

#

Zebrali się dzisiaj około stu ofiar pościgu dni Grudniowych przeszłego roku, udając się demonstracyjnie do Ministerjum Wojny dla złożenia hołdu ich zbawcy

p. Wenizelisowi. –

Nieśli oni ze sobą narzędzie ubrane w wieniec laurowy, którym kaleczył Piotr Depasta wszystkich przy wejściu do więzienia zwanego „Palo-Stratona”. –

W poprzednim moim opisie nazwałem takowe kijem; była to omyłka, gdyż składało się ono z czworograniastej nogi od krzesła, łącznej z poręczem takowego. – Noga ta zadane była ranami kości delikwentów. –

Pan Wenizelos wypowiedział kilka słów pociechy tym męczennikom, męczarnie których równały się cierpieniom doznanym przez świętych kościoła. –

W odpowiedzi przesłanej przez Ministra Serbji Pasicza, na powinszowanie powrotu do władzy panu Wenizelisowi, odpowiedział on że wszelkiemi /

tak materjalnemi jako też moralnemi, ~~przy~~ przedsięweźmie walkę przeciwko wspólnemu wrogowi dla wyswobodzenia ojczystych posiadłości tak greckich jako też serbskich. ~~przez niego splądrowanych, przy pomocy niemca~~.–

II

Przybył dzisiaj do portu w Pireusie Angielski statek, ~~do~~ remulkujący ze sobą uratowany Japoński krążownik „Sakaki-Maru" do reperacji w Arsenale Pireusu.– Podmorski niemiecki statek zniszczył przez rzuconą torpilę przednią część Japońskiego krążownika, nie potrafił jednak ~~jego~~ zatopić, gdyż wewnętrzna część konstrukcji jego składała się z licznych podziałów.– Napad niemiecki miał miejsce na południe w długości 80 mil drogi morskiej od wyspy Krety.–

II

3go Lipca.

Okazuje się że sędziowie, prokuratory, niższe i wyższe instancje Sądów, nie wykluczając Areo-Pagu, ulegli korupcji, potargali sprawiedliwość zostając na usługach klubów Rezerwistycznych, ~~dzieląc~~ ili dzielili się często dochodami z popełnianego łupiestwa i frymarczyli wykupy od więźniów.—

Obecnie kiedy zaczęto przepędzać tych funkcjonarjuszów z zajmowanych niegodnie posad, dla wymierzenia kary, wzywają ~~oni~~ oni o zmiłowanie, ażeby uratować się od nędzy, zapominając że zdradzili, potargali i podeptali wszystkie prawa, narażając społeczeństwo i kraj cały na straszną katastrofę.—

47a

῾Ο πρώην Βασιλεὺς Κωνσταντῖνος ἀποβιβαζόμενος εἰς τὸ Σὰν Τζοβάνι τῆς Σικελίας, ὁπόθεν μετέβη κατ' εὐθεῖαν εἰς τὴν ῾Ελβετίαν. Δεξιά του φαίνεται ἡ κόρη του Πριγκήπισσα ῾Ελένη, ἀριστερὰ δὲ ὁ διαβόητος φὸν Στρέϊτ, ἀσκεπὴς μὲ τὸ καπέλλο στὸ χέρι του.

1. Zdetronizowany Król Konstanty w chwili wylądowania do San Dżowani we Włoszech, skąd udał się do Włoch.—

2. Pan Sztrejt, któremu udało się uniknąć niebezpieczeństwa za popełnione zdrady, znajduje się na lewo od Króla

3. Córka Króla Helenna—

λήνων. 'Ατυχῶς δι' αὐτὸν, οἱ δολοφόνοι ἦσαν μὲ τὸ ἄλλο μέρος. Εἶνε πασίγνωστον ὅτι ὁ διαβόητος 'Ισμαὴλ Κεμὰλ, ὅταν εὑρίσκετο εἰς τὴν ἐξουσίαν εἰς τὴν Αὐλῶνα, τὸ 1913, ἔρριψεν εἰς τὰς τάξεις τῆς 'Αλβανικῆς χωροφυλακῆς ὅλους σχεδὸν τοὺς κλέπτας, τοὺς τυχοδιώκτας καὶ τοὺς ἀλήτας τῆς 'Αλβανίας μὲ τὸν σκοπὸν ν' ἀποφύγῃ τὰς βιαιοπραγίας αὐτῶν. 'Η 'Αλβανικὴ χωροφυλακὴ ἐπολέμησε φυσικὰ κατὰ τῶν ἐπαναστατῶν τῆς 'Ηπείρου. 'Ο Μ. Κόνιτζα κατηγορεῖ τοὺς ῞Ελληνας ὡς ἐξαναγκάσαντας μέγαν ἀριθμὸν 'Αλβανῶν νὰ καταφύγουν εἰς τὴν 'Αμερικὴν καὶ ὁμιλεῖ περὶ 60.000 ἐξορίστων. 'Υποθέτω ὅτι ὑπάρχουν 60.000 'Αλβανῶν εἰς τὴν 'Αμερικὴν, ἀλλ' ἀπορρίπτω τὸ γεγονὸς ὅτι μέγα μέρος ἐξ αὐτῶν κατάγεται ἐκ τῆς Βορείου 'Ηπείρου. 'Υπάρχουν καὶ 500.000 'Ελλήνων εἰς τὴν 'Αμερικὴν, πλεῖστοι ἐκ τῶν ὁποίων μετώκησαν ἐξ 'Ηπείρου. ῞Ολοι οὗτοι θὰ σᾶς εἴπουν ὅτι μετέβησαν εἰς τὴν 'Αμερικὴν ὅπως ἀποφύγουν τὸν ζυγὸν τῶν Τούρκων καὶ τῶν 'Αλβανῶν. Λέγεται ἐπίσης εἰς τοὺς ἀναγνώστας σας ὅτι οἱ ἐπαναστάται ἔκαυσαν ἑκατοντάδας χωρίων. 'Αναμφιβόλως χωρία ἐπυρπολήθησαν ὑπ' ἀμφοτέρων τῶν μερῶν κατὰ τὸν ἄτακτον αὐτὸν ἀγῶνα. Εἰς ποῖον πόλεμον τὸ τοιοῦτον δὲν συνέβη ; Πόσα 'Ηπειρωτικὰ χωρία ἔκαυσαν οἱ εἰς τὸν Τουρκικὸν στρατὸν ὑπηρετοῦντες 'Αλβανοὶ κατὰ τὸ 1912—1913 ;

Τέλος ὁ Μ. Κόνιτζα ἀναφέρει τὸ ὄνομα τοῦ κ. Ζωγράφου πρὸς ὑποστήριξιν δῆθεν τῶν γραφομένων του. Σᾶς παρακαλῶ, Κύριε Διευθυντὰ, ὅπως δείξετε τὴν ἐπιστολήν του εἰς τὸν κ. Ζωγράφον καὶ βεβαιωθῆτε τί ἔχει ὁ κ. Ζωγράφος νὰ εἴπῃ περὶ τοῦ ζητήματος τούτου. *W. P. Reeves*.»

Τηλεγράφημα εἰς τοὺς «Τάϊμς» ἐξ 'Αθηνῶν ἀναγγ
ὅτι αἱ μεταξὺ τῆς 'Ιταλικῆς καὶ 'Ελληνικῆς Κυβερνήσεως
εννοήσεις διὰ τὴν ἐκκένωσιν τῆς 'Ηπείρου δυνατὸν νὰ θε
θοῦν ὡς λήξασαι αἰσίως. Μόνον γωνία τις ἐδάφους τῆς
ρείου 'Ηπείρου παρὰ τοὺς 'Αγίους Σαράντα μένει ὑπὸ
τησιν, καθότι ἡ 'Ιταλικὴ Κυβέρνησις ἐπιμένει νὰ τὴν ἔχ
τὸν ἔλεγχόν της διὰ τὴν φρούρησιν τῆς ὁδοῦ 'Αγίων Σαρ
Κορυτσᾶς. Καὶ ἐκεῖ ὅμως θὰ ἐγκατασταθοῦν 'Ελληνικαὶ ἀ
ἐξ ὅλης δὲ τῆς ἄλλης 'Ηπείρου θ' ἀποχωρήσουν τὰ 'Ιτ
στρατεύματα.

Η ΔΗΜΟΤΙΚΗ ΓΛΩΣΣΑ.

Εἰς λαμπρὸν μέτρον προβαίνει ἡ νέα 'Ελλην. Κυβέρν
ποφασίσασα νὰ εἰσαγάγῃ εἰς τὰ δημοτικὰ σχολεῖα τὴν
σκαλίαν τῆς ὁμιλουμένης, τῆς δημοτικῆς γλώσσης. Τὸ
ραμα ἔγινεν εἰς τὰ σχολεῖα τῆς Μακεδονίας μὲ ἄριστα ἀπ
σματα καὶ ἡ ἐκεῖθεν μεταφερθεῖσα εἰς 'Αθήνας Κυβέρ
ἔτι μᾶλλον νωτεριστικὴ, φιλοπρόοδος καὶ ρηξικέλευθος,
φάσισε νὰ εἰσαγάγῃ τὸ μέτρον καὶ εἰς τὰ δημοτικὰ σ
τῆς παλαιᾶς 'Ελλάδος, τὰ ὁποῖα μὲ τ' ἀπαίσια διδακτικ
βιβλία, τὰ γραμμένα εἰς τὴν βλακωδεστέραν καὶ οἰκτρ
καθαρεύουσαν, δηλητηριάζουν τὴν εὐφυΐαν καὶ ἰδιοφυΐα
'Ελληνοπαίδων καὶ δημιουργοῦν τοὺς μέλλοντας κηφῆνας
καφενοβίους, τοὺς φωνακλάδες τῶν παλαιῶν κομμάτων
«ἐπιστράτους» τῶν Δουσμανήδων καὶ τοὺς δοκησισόφο
ἀερολόγους τῶν Κοινοβουλευτικῶν συζητήσεων. ῞Οταν
μοτικὰ σχολεῖα ἐλευθερωθοῦν ἀπὸ τὸν σκῶρον τῆς ἀπο

Carzyk Bułgarski przesłał serdeczne ubolewanie przepędzonemu z tronu byłemu Królowi Konstantemu.-

Okazuje się, stosownie do otrzymanych wiadomości z Romunji od Ministra Jonesko, że Król ten kontynuje nadal stosunki i konszachty z Królem Bułgarskim na niekorzyść Grecji.-

Z kąd inąd pewnem jest że propaganda niemiecka w Atenach nie ustała, w której Król wygnany bierze udział, posiadając tutaj licznych agentów i utrwalony stosunek.

Powoli potrafi Wenizelos wszystko to uregulować.—

4go Lipca.

Dzisiaj odwiedził Ateny Jenerał Sarrail, witany uroczyście przez Władze Rządowe, przedstawicieli

Jenerał Sarrail po odwiedzeniu Króla Aleksandra

48e

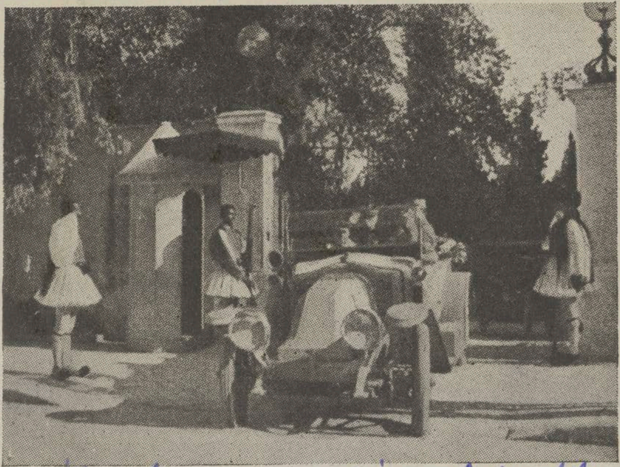

w Atenach, opuszcza pałac na Automobilu.

Ὁ Στρατηγὸς Σαράϊγ ἐξερχόμενος ἐπὶ αὐτοκινήτου του ἐκ τῶν Βασιλικῶν ἀνακτόρων ἐν Ἀθήναις κατὰ τὴν τελευταίαν ἐπίσκεψιν, τὴν ὁποίαν ἔκαμε πρὸς τὸν Βασιλέα Ἀλέξανδρον.

λαμβάνει, τὸ θίγει τὸ συλλαμβάνει μὲ ἀμφοτέρους τοὺς βραχίονάς του καὶ τὸ ἕλκει πρὸς ἑαυτόν κατὰ τοιοῦτον τρόπον ὥστε οὐδεμία δύναμις θὰ ἠδύνατο ν' ἀποσπάσῃ οὔτε τὸν ρήτορα ἀπὸ τὸ ἀκροατήριον οὔτε τὸ ἀκροατήριον ἀπὸ τὸν ρήτορα».

Τοιοῦτος εἶνε ἐν ὀλίγοις ὁ σημερινὸς ἥρως τῆς Ρωσσίας, ὁ ὁποῖος ἐπιζητεῖ τὴν τάξιν καὶ τὴν νίκην ἀκριβῶς διότι εἶνε ἐπαναστάτης. Δικαίως λοιπὸν ἔγραψεν Ἄγγλος δημοσιολόγος ὅτι «ἐὰν ἐπιτύχῃ ὁ Κερένσκυ ὡς πρωθυπουργὸς, θὰ ἐπιφέρῃ ἐπανάστασιν εἰς τὴν πολιτικὴν τῶν Εὐρωπαϊκῶν Κρατῶν».

ΤΑ ΕΝ ΕΛΛΑΔΙ.

ΑΠΟ ΤΑ ΤΕΛΕΥΤΑΙΑ ΓΕΓΟΝΟΤΑ.

[Ἕνεκα τῆς ἀνωμαλίας τοῦ ταχυδρομείου ἐλάβομεν πολλὰς ὁμοῦ ἀνταποκρίσεις τοῦ ἐν Ἀθήναις συνεργάτου μας, καθυστερησάσας, ἐκ τῶν ὁποίων δημοσιεύομεν τὰ κυριώτερα μέρη, ὡς ἀφηγούμενα γεγονότα ἱστορικοῦ διὰ τὸ Ἑλληνικὸν κοινὸν ἐνδιαφέροντος.]

[Τοῦ ἐν Ἀθήναις τακτικοῦ συνεργάτου τῆς «Ἑσπερίας»]

miast Pireusu i Aten, takoż przez
liczną zgromadzoną ludność przy
stacji Kolei Żelaznej i po drodze
wiodącej do hotelu „Wielkiej Brytanji”
znajdującej się przy placu Konstytu-
cyjnem. — Witano wielkiego Jenera-
ła który zasłaniał Grecję od naj-
ścia barbarzyńców z północy,
Nieustającego w uciążliwej pracy. —

Jenerał Sarrail przybywa jed-
nocześnie do Stolicy Grecji urado-
wany że dopomógł w odrodzeniu
się Kraju, ażeby zabezpieczyć
kierowaną przezeń armię
od napaści przygotowywanych
nań z tyłu przez Króla Konstan-
tego, sprzymierzeńca Niemców i Bułga-
rów; — Przybywa uszczęśliwiony do

49a

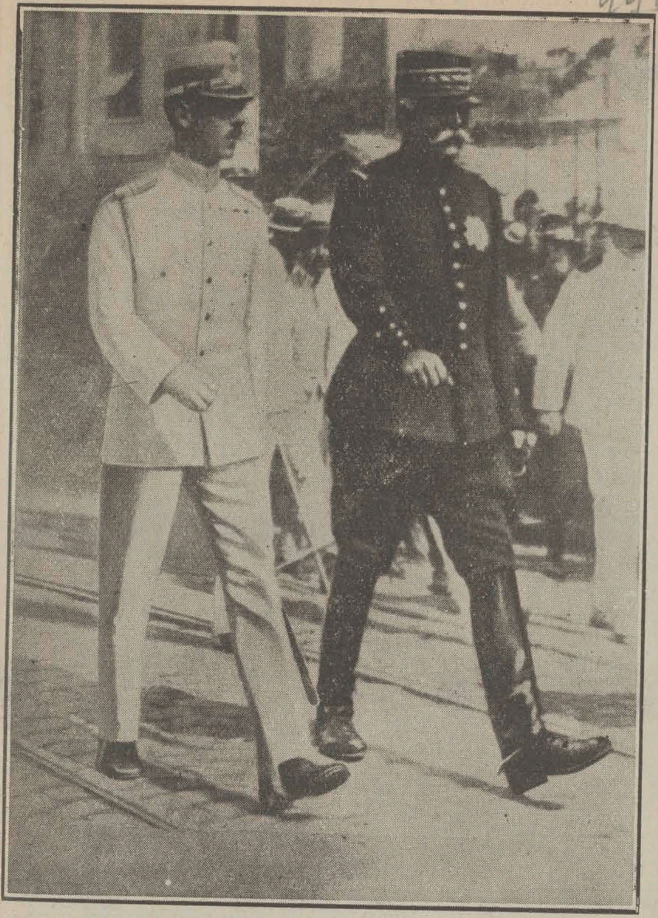

Ὁ Βασιλεὺς Ἀλέξανδρος μετὰ τοῦ Στρατηγοῦ Σαράϊγ κατὰ τὴν τελευταίαν ἐπίσκεψιν τοῦ Γάλλου ἀρχιστρατήγου τῶν ἐν Ἀνατολῇ Στρατιωτικῶν δυνάμεων εἰς Ἀθήνας.

Król Aleksander z Jenerałem Sarrail podczas ostatniej jego wizyty, w Atenach, po detronizacji Króla Konstantego.—

ρεν ὡς δημοσιογράφος μεγίστας καὶ ἀνεκτιμήτους ὑπηρεσίας εἰς τὴν Ἑλληνικὴν ὑπόθεσιν, ὁ δὲ Βενιζέλος τὸν περιέβαλλε μὲ ἀπεριόριστον ἐμπιστοσύνην. Κατὰ τὴν τελευταίαν διετῆ Ἑλληνικὴν κρίσιν, διέπρεψεν ὁ Στῆβενς διὰ τῶν διαφωτιστικωτάτων τηλεγραφημάτων του, ἐν τῷ «Ἡμερησ. Τηλεγράφῳ» καὶ ἐγκαιρότατα εἶχεν ἀποκαλύψῃ εἰς τὸ Παγκόσμιον κοινὸν τοὺς κρυφίους σκοποὺς τοῦ Κωνσταντίνου καὶ τῆς κλίκας του. Κατεγίνετο τώρα εἰς συγγραφὴν βιβλίου περὶ τῆς Ἑλληνικῆς κρίσεως, τοῦ πρώτου σταδίου τοῦ Σερβικοῦ ἀγῶνος, ὅν παρηκολούθησεν ἐκ τοῦ πλησίον καὶ τῆς ἐκστρατείας τῶν Δαρδανελλίων, ἐλπίζομεν δὲ ὅτι θὰ εἶχε συμπληρώσει τὸ ἔργον τοῦτο τὸ ὁποῖον εὐκταῖον νὰ ἴδῃ ταχέως τὸ φῶς.

Ὁ Στῆβενς θὰ θρηνηθῇ ἀπὸ πλείστους Ἕλληνας — ἐδῶ καὶ ἐν Ἑλλάδι — οἱ ὁποῖοι θὰ τηροῦν ζωηροτάτην τὴν ἀνάμνησιν λαμπροῦ φίλου, μὲ ὅλας τὰς ἀρετὰς Ἄγγλου τζέντλεμαν, συγκερασμένας μὲ Ἑλληνο-μεσημβρινὴν διαχυτικότητα καὶ ζωηρότητα.

ΤΑ ΚΑ·Υ·ΜΕΝΑ ΓΙΑΝΝΕΝΑ.

Κατὰ τηλεγραφικὴν εἴδησιν τὸ περασμένον Σάββατον ἀνεπετάσθη ἡ Ἑλληνικὴ σημαία εἰς τὰ Ἰωάννινα καὶ ὑπεγράφη τὸ πρωτόκολλον τῆς ἀνακαταλήψεως τῆς πόλεως ὑπὸ τοῦ Ἑλληνικοῦ στρατοῦ, ἀποχωρησάντων τῶν Ἰταλῶν. Καὶ ἔτσι ἔγινε καὶ πάλιν ἡ συγκινητικὴ ἱεροτελεστία τῆς ἀπελευθερώσεως τῆς πόλεως ταύτης, ἡ ὁποία ἐγκλείει τόσους παλμοὺς καὶ τόσην εὐπάθειαν Ἑλληνικήν. Ἡ φυγάδευσις τῆς Ἑλληνικῆς ἐλευθερίας εἶχε γίνῃ ἐπὶ τῶν ἀπαισίας μνήμης ἡμερῶν τοῦ Κωνσταντινικοῦ καθεστῶτος, ἡ δὲ ἐπάνοδος τῆς φυγάδος θεᾶς εἶχεν ἀποτελέσῃ τὸ πρῶτον μέλημα τοῦ ἐκ Κρήτης Πανελληνίου Ἐλευθερωτοῦ.

ΝΕΟΤΗΣ, ΝΕΟΤΗΣ !

Ἐνῷ οἱ γηραιοὶ Εὐρωπαῖοι συζητοῦν ἀκόμη περὶ παροχῆς ψήφου εἰς τὰς γυναῖκας καὶ ἐχρειάζετο ἡ θύελλα τοῦ πολέμου διὰ νὰ παρασύρῃ τὰς σκουριασμένας προλήψεις, οἱ νεαροὶ λαοὶ τῶν Ἀγγλικῶν Ἀποικιῶν μᾶς δίδουν κάθε τόσο δροσερὰ πα-

Ateńskiego, przed chwilą jeszcze nieprzyjacielskiego, Państwa, które, za uderzeniem różdżki magicznej przez Geniusza Wenizelosa, stało się natychmiast krajem sprzymierzonym dla Związkowców, — gotowem do poświęcenia się w spólnej walce, gotowym do zmycia win popełnionych, ~~dla odratowania~~ pod wpływem wymysłu szatańskiej propagandy. —

Dla tego też, w mowie wypowiedzianej przez Pana Wenizelosa podczas uczty na cześć Generała sporządzonej odzywa się on do niego: „Przeszkodziłeś ażeby sen szkodliwy, ogarniający całą ludność grecką, zamienił się w nieuleczalny i śmiertelny letarg...

50a

Ὁ Γάλλος στρατηγὸς Ζενὲν συνοδευόμενος ὑπὸ τοῦ συνταγματάρχου Μπονιὲ, πρώην διοργανωτοῦ τοῦ οἰκονομικοῦ κλάδου τοῦ Ἑλληνικοῦ στρατοῦ, ἐξερχόμενος τοῦ ξενοδοχείου τῆς Μεγάλης Βρετανίας ἐν Ἀθήναις, κατὰ τὴν τελευταίαν ἐκεῖ διαμονήν του.

Jenerał Zenen w towarzystwie Pułkownika Bonie, opuszczający Hotel Wielkiej Brytanji w dniach zburzenia władzy zdrajcy Konstantego w Atenach.

ΜΙΑ ΕΝΔΟΞΟΣ ΣΕΛΙΣ.

[Ἐκ τῆς «Ἑστίας» τῶν Ἀθηνῶν παραλαμβάνομεν τὴν κατωτέρω διήγησιν περὶ τοῦ βομβαρδισμοῦ τῆς Κων)πόλεως δι' ἀεροπλάνων] :

Πρὸ μηνὸς περίπου τὸ Ἀγγλικὸν Ναυαρχεῖον εἶχεν ἀνακοινώσει ὅτι Συμμαχικὰ ἀεροπλάνα ἐπεχείρησαν ἐπιτυχῆ ἐπιδρομὴν κατὰ τῆς Κωνσταντινουπόλεως καὶ τῶν παρ' αὐτὴν ἠγκυροβολημένων Τουρκογερμανικῶν σκαφῶν.

Ἐκεῖνο ὅμως τὸ ὁποῖον δὲν ἐγνώσθη ἦτο ὅτι τὰ ἐπιχειρήσαντα τὴν ἐπιδρομὴν ἀεροπλάνα ἦσαν Ἑλληνικὰ καὶ ὅτι ἐπέβαινον αὐτῶν οἱ γενναῖοί μας ἀεροπόροι. Ἀξίζει δὲ νὰ περιγράψωμεν ὅλην αὐτὴν τὴν ἐπιχείρησιν, ἡ ὁποία θὰ ἀναγραφῇ χρυσοῖς γράμμασιν εἰς τὴν Ἑλληνικὴν ἱστορίαν παρὰ τὰ κατορθώματα τοῦ Κανάρη καὶ τοῦ Πιπίνου.

Τὴν ἑσπέραν τῆς 27ης πρὸς τὴν 28ην Ἰουνίου οἱ εἰς τὸ ἀεροδρόμιον τοῦ Μούδρου σταθμεύοντες Ἕλληνες ἀεροπόροι εἰδοποιήθησαν νὰ ἑτοιμασθοῦν διὰ μεγάλην ἐπιχείρησιν. Πράγματι ὀλίγον μετὰ τὰ μεσάνυκτα 4 ἀεροπλάνα τύπου Φαρμὰν, ὧν ἐπέβαινον 8 Ἕλληνες ἀεροπόροι, συνοδευόμενα καὶ ἀπὸ ἓν ἀεροπλάνον Ἀγγλικὸν μεγίστου τύπου, ἐξεκίνησαν μὲ διεύθυνσιν πρὸς τὰ Δαρδανέλλια. Τοῦ πρώτου ἀεροπλάνου ἐπέβαινεν ὁ ἀρχηγὸς τῆς μοίρας ὑποπλοίαρχος Μωραϊτίνης.

Τὴν ἐπιχείρησιν διηυκόλυνε, ταὐτοχρόνως ὅμως καθίστα καὶ πλέον ἐπικίνδυνον, τὸ ἄπλετον φῶς τῆς σελήνης. Ὀλιγώτερον τῆς ὥρας μετὰ τὴν ἀναχώρησιν ἐκ Μούδρου τὰ Ἑλληνικὰ ἀεροπλάνα ἔφθασαν ὑπὲρ τὰ Δαρδανέλλια. Τὰ τρία ἐκ τῶν ἀεροπλάνων εἶχον ἐντολὴν, ὅπως κατέλθουν χαμηλὰ καὶ βομβαρδίσουν διάφορα σημεῖα τοῦ στενοῦ τῶν Δαρδανελλίων. Διὰ τούτου δύο πράγματα ἐπετυγχάνοντο : ἀφ' ἑνὸς μὲν νὰ ἐπενεχθοῦν σημαντικαὶ βλάβαι, ἀφ' ἑτέρου δὲ νὰ ἀπασχολοῦνται τὰ ἰσχυρότατα καὶ τελειότατα ἀντιαεροπορικὰ πυροβολεῖα τῶν φρουρίων τῶν Δαρδανελλίων· διότι, ἐνῷ τὰ τρία ἀεροπλάνα ἐβομβάρδιζαν τὰ φρούρια, τὸ ἕτερον Ἑλληνικὸν καὶ τὸ μέγα Ἀγγλικὸν ἀεροπλάνον ἵπταντο εἰς μέγιστον ὕψος, διευθυνόμενα ὁλοταχῶς πρὸς τὴν Κωνσταντινούπολιν.

Τὸ ἓν ἐκ τῶν τριῶν ἀεροπλάνων ἐβομβάρδισε τὰς παρὰ τὸν Ναγαρᾶν τεχνουργικὰς ἐγκαταστάσεις λίαν ἀποτελεσματικῶς, καθόσον παρετηρήθησαν πολλαὶ πυρκαϊαὶ εἰς διάφορα σημεῖα. Ἕτερον ἀεροπλάνον, τὸ ὑπὸ τοῦ ὑποπλοιάρχου Μω-

51. Przybył także do Aten Jenerał Zenin, organizator wojsk Obrony Narodowej w Macedonji, towarzyszony przez półkownika Bonie kierownika intendentury wojsk wschodnich, który pozostanie tutaj spełniając misję zaopatrzenia potrzeb wojskowych Grecji.—

#

Dochodzą wiadomości o nowych mordach dokonywanych w okolicach Smirny na ludności Chrześcijańskiej. Jest to naturalnym następstwem skoro Rządy poprzednie Ateńskie, nie powstrzymane w zdradzieckich zapędach, uzbrajały rękę zbrodniczą, odwiecznego nieprzyjaciela rasy greckiej.

#

~~Jenerał Sarril jeszcze w nocy, zaraz po ukończonej wizycie, odjechał do Saloniki.~~

51a

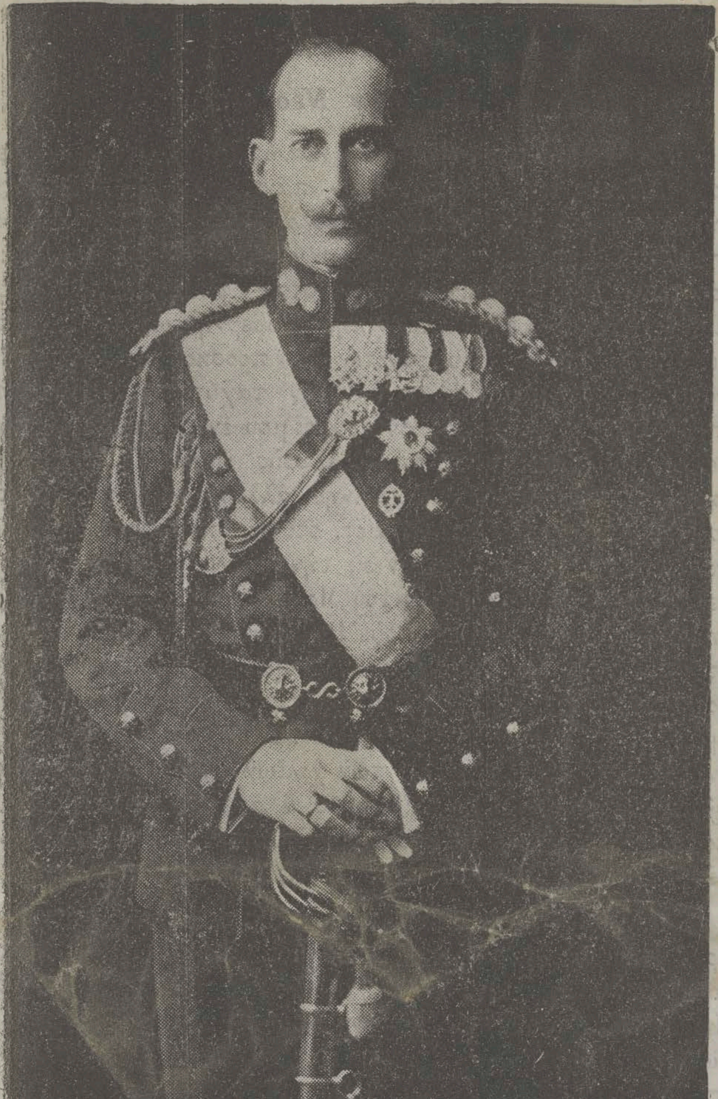

Α. Υ. ὁ Πρίγκηψ Νικόλαος

μοίως ἔσπευσε κ᾽ ἀπηύθυνε προκήρυξιν πρὸς τὴν Ἰταλικ[ὴν] Νεολαίαν ἔχουσαν περίπου ὡς ἑξῆς:

Πρὸς τὴν Ἰταλικὴν Νεολαίαν,

«Οἱ Ἕλληνες ἐνθυμούμενοι καλῶς, ὅτι κατὰ τὰς θλιβερ[ὰς] τοῦ Ἔθνους των ἡμέρας εἶχον πάντοτε εἰς τὸ πλευρόν τ[ων] ἀντιπροσώπους τῆς Ἰταλικῆς Νεολαίας, ἐπιθυμοῦν διακαῶς [νὰ] ἐπανίδουν ὡσαύτως κατὰ τὰς σημερινὰς ἡμέρας τοῦ θριά[μ]βου των τοὺς ἀποδειγμένους πιστοὺς φίλους των. Ἐπιφο[ρ]τισθεὶς ὅθεν ὑπὸ τῆς Ἑλληνικῆς Κυβερνήσεως νὰ καταρτί[σω] μικρὰν Λεγεῶνα Ἐρυθροχιτώνων, προσκαλῶ νὰ συγκεντρ[ω]θῶσι πλησίον μου, ὅσῳ τὸ δυνατὸν ταχύτερον, πάντας το[ὺς] ἐπιθυμοῦντας νὰ γίνωσι σύντροφοί μου ἐν φιλικῷ κινδύνῳ, [ὅ]πως οὕτω δώσωμεν εἰς τοὺς ἀδελφοὺς ἡμῶν Ἕλληνας μί[αν] ἀκόμη ἀπόδειξιν τῆς ἀνθρωπίνης ἀλληλεγγύης κ᾽ ἀδελφότ[η]τος. Ἐπὶ τούτῳ δ᾽ εἶμαι βέβαιος, ὅτι θὰ ὑπερηφανεύωνται, ὅσ[οι] θὰ δυνηθοῦν νὰ συντελέσουν εἰς τὴν πραγματοποίησιν τοῦ φ[ι]λελευθέρου προγράμματος τοῦ Ματζίνη καὶ τοῦ Πατρός μο[υ] δηλαδὴ «Ἐλευθερία εἰς τοὺς Βαλκανικοὺς Λαούς» πρὸς ὁρ[ι]στικὴν πλέον διακανόνισιν τοῦ λεγομένου Ἀνατολικοῦ ζητ[ή]ματος τῆς Εὐρώπης. Τὸ σημεῖον τῆς συγκεντρώσεως πάντ[ων] ἡμῶν ἔστω ἡ παραλιακὴ πόλις τῆς Ἑλλάδος Πάτραι, ἔνθ[α] ἀναμένουσιν ἡμᾶς πλείονες τῶν χιλίων Ἑλλήνων Ἐρυθροχ[ι]τώνων. Ὅσοι δ᾽ ὄντως ἐπιθυμοῦσι ν᾽ ἀπέλθωσιν ἐκεῖ πρὸς τ[ὸν] σκοπὸν τοῦτον, δέον νὰ φροντίσουν μόνοι των διὰ τὰ ἔξοδα τ[οῦ] μέχρι Πάτρας ταξειδίου των.» Arrivederci in Grecia!

Ὄντως, ἅμα τῇ γνωστοποιήσει τῆς εἰδήσεως ταύτης, λία[ν] πρωῒ ἀπὸ τῆς ἡμέρας ἐκείνης πολλοὶ νεαροὶ ἄνδρες ἔσπευδ[ον] καὶ συνωθοῦντο, τίς πρῶτος νὰ εἰσέλθῃ εἰς τὸ ἐπὶ τῆς ὁδ[οῦ] Πατησίων μέγαρον τοῦ ἐπιδόξου τούτου Ἀρχηγοῦ, καὶ διη[γω]γωνίζοντο τίς πρῶτος νὰ ἐγγραφῇ ἐν τῷ σχετικῷ βιβλίῳ τῶ[ν] ἐπὶ τούτῳ ἐγγραφῶν.

Εἶν᾽ ἀληθές, ὅτι πιστοποιητικὰ **καλῆς διαγωγῆς** δὲν ἐζη[τ]τοῦντο. Καθόσον ἐν Πολέμῳ κυρίως οὐχὶ οἱ ταπεινοὶ τῇ καρ[-]

Ażeby uwolnić młodego Króla od szkodliwego wpływu jego Stryjow Książąt Nikołaja i Chrystofora, wskazano im potrzebę opuszczenia Grecji.

Przygotowano też do ich dyspozycji tenże statek na którym został wywieziony z Grecji detronizowany Król Konstanty.—

Wielu było pretendentów chcących towarzyszyć książętom w podróży, ażeby uniknąć kary za szkodliwe ich machinacje, ale nie dozwolono im tego..

Tylko panu Sztrejtowi, skutkiem pobłażliwości p. Zaimisa, udało się zgrabnie drapnąć, towarzysząc przepędzonemu z tąd Królowi.—

5 Lipca.

Wypowiedzenie wojny państwom Centralnym, Bułgarji i Turcji, przez odwołanie Ambasadorów, wywołało wielkie zadowolenie we Francji.

Obecnie Grecja stała się sprzymierzeńcem Państw Związkowych i całego cywilizowanego świata w walce przeciwko orgulowanikom niewoli.

Obecnie przestała ona zagrażać postępowi na przód siłom wojskowym skupionym w Macedonji i odkupiła winy pohańbienia spowodowane przez Króla Zdrajcę, gotując się do walki wzmożonemi siłami przeciwko orzicielom fałszu.

Grecja odzyskała zaufanie, które było ~~przez~~ dla niej od dawna utracone. —

#

Komisarz pełnomocny p. Zorien, Jenerał Renio, Admirał Genton i Pierwszy Sekretarz Ambasady Francuzkiej Kastillon de Saint-Wiktor, udające się do grobów francuzkich marynarzy, którzy zostali zamordowani w dniach - przeklętej pamięci - dwóch pierwszych dni grudniowych, złożyli na nich drogocenne wieńce.

Zbrodnia podstępnie ukartowana przez Króla naraziła Stolicę i kraj cały na straszny odwet, za zabitych z zasadzki i zarzniętych w chwili gdy spożywali strawę.

Dla tegoteż odzywał się p. Zonnart w mowie swojej, że: Francja odemściwszy się za śmierć ich dla niej ~~wyp~~ ~~wa~~ poległych, wzywa ażeby zasypiali w pokoju, gdyż Ojczyzna

wylała trzyobfitie opłakujące wozę strakę i krewią przez was przelaną wypisała nową wspaniałą kartę narodowej historji.

Grób francuzkich męczenników na cmentarzu w Pireusie, obejmuje obszerną kwadratową płaszczyznę, otoczoną podstawą marmurową, na której wznoszą się małe słupki z białego marmuru podtrzymujące łańcuchy.

Wśrodku tego otoczenia mieści się 54 grobów, nad każdym z których jest wypisane imię ofiary z dodatkiem że została spełnioną dla Francji.—

II

Został podpisany przez Króla dekret na mocy którego zostają zawieszeni w służbie Jenerałowie dywizji p.p. Sotilis Genadis i Kallarys a także Jenerałowie

p.p. Jannakitsas, Dusemanis, Matiopulos, Bairas i Hadżyanestis.—

Zawieszono też w służbie 134 oficerów wyższych rang ze wszystkich oddziałów wojska.—

Wielu z powyższych oficerów i jenerałów znajduje się w niebezpieczeństwie nie tylko utracenia na zawsze posiadanych rang i służby, ale zostania zasądzonymi na ciężkie kary, jeżeli zostaną im udowodnione zbrodnie popełnione w dniach grudniowych i działania na szkodę ojczyzny.— Oskarżeni ulegną badaniom i decyzji sądów cywilnych albo też wojskowych.—

Wkrótce ma być ogłoszony dekret dotyczący zawieszenia w służbie bieżnych oficerów niższej

rangi.-

Z Patrasu uciekli do Akarnanji licznie epistraci a razem z nimi Kanello Kanelopulos, szwagier Gunarysa, ażeby ukrywać się tam w górach dla uniknięcia aresztowań a jeżeli da się wdawać rozbojnictwo.-

Zdaje się jednak że na to ostatnie przedsięwzięcie nie zdecydują się, obliczając że p. Wenizelos prędko umie zaprowadzić ład, narażając rozbojników na utratę głowy.-

Tego zdania są także naczelniki stronnictwa ostecznych, ubolewający że nie zaprowadzili poprzednio rozbojnictwa w Peloponezie i Akarnanji.-

Spotkałem się dzisiaj z p. Warwaki jednym z działaczy przewrotu, który

oświadczył mnie że ~~Już~~ wyzyskanie zbójnictwa ~~jest~~ stało się już niepotrzebnem, po upadku Króla.–

6go Lipca.

Wyklęty i nazwany zdrajcem Kraju Wenizelos zaledwie uspiał wstąpić z powrotem do Stolicy Grecji, wygląd kraju zmienił się zupełnie:

Blokada została zniesioną.

Porządek i bespieczenstwo są zabespieczone.

Zniósł poniżającą Kontrolę.

Zajął się uregulowaniem spraw Epiru.

Zniósł piętno sponiewierania imienia grecji w oczach cywilizowanego świata.

Zapewnił robotę utraconą i ~~chleb~~ ~~potrze~~ ~~powszedni~~ dla pracującej ludności.

Są to rezultaty niewielu dni czasu.– Ale pozostaje żmudna

praca, ażeby wydobyć z gruzów Grecję ruiny spo-
wodowanej przez Niemców, Króla i Tot-
rów miejscowych.–

Praca ta o tyle jest trudniejszą,
gdyż ~~gdyż~~ propaganda jeszcze nie
ustała i że materjał złoczyńczy,
zasilany przekupstwem obfitem –
nie został do tej pory wytrzebio-
nym.– Dochodzą wiadomości
że znaczne fundusze pieniężne zos-
tały udzielone przez Niemców, ażeby
utworzyć rozbójnictwo, w rodzaju
gerylasy, ~~nie dopuszczające~~ w Etolo-Akar-
nanji, nie dopuszczając tam ustal-
enia się władzy p. Wenizelisa.

W tym celu miał się tam udać
Jenerał Papulas, Półkownik Czontas,
Prezes Prezesów golibroda Inglezis
i wielka liczba naczelników klubów

rezerwistycznych z Peloponezu i Atyki. — — Niemcy zrozpaczeni że nie potrafili wywołać rozruchów na wielką skalę, czynią próbę do zrodzenia nieporządków chociażby na małą.

Dowodem że propaganda jeszcze nie ustała mogą służyć rozsiewane pogłoski przez jej wędrownych agentów w okolicznych wioskach Aten, w rodzaju następujących: „W tych dniach Cesarz Niemiecki, postępując na czele miljona bagnetów, wprowadził w tryumfie Króla Konstantego do Saloniki".
„Papulas postępuje piorunującym krokiem ku Atenom, posiadając sto tysięcy żołnierzy, a Wenizelos ze wszystkiemi Ministrami skrył się na statku francuzkiej admiralicji."

Kadry Totrowskiej propagandy, z

niewyczerpaną do tej pory ich kasą, kryją się nadal w Atenach.

Ale rząd Wenizelisa nie przestaje być czujnym a wieśniaki przestają wierzyć rozsiewanym baśniom.

Potrafi też prędko zaprowadzić ład w Atolo-Akarnanji, tem bardziej łatwo, gdyż ludność tej prowincji jest patryotycznie usposobioną i niewielu amatorów do rozbójnictwa udasię tam nagromadzić, którzy wiedzą dobrze że p. Wenizelos nie umie żartować. —

W konsekwencji tego wszystkiego, staje się widocznem że należy, nie tracąc czasu, oczyścić kraj z niepoprawnego elementu i ukarać wszystkich przykładnie, którym zostanie udowodnionym udział

w kryminalnych wypadkach grudniowych i w czynach zdradzieckich kraju, mających miejsce aż do dni dzisiejszych.—

Powiadają, że Wenizelos, pomimo wielkiej pobłażliwości, zastosuje należytą surowość, niezbędną dla podniesienia moralności i odrodzenia cnoty skażonej w kraju.—

II

Potrzeba reorganizacji wojska spowodowała zawieszenia w służbie licznych jenerałów i wyższych oficerów. To samo zostało zaaplikowanem w wojskowej marynarce.—

Obecnie przeprowadza się ~~zastę~~ praca zastąpienia opróżnionych pozycji w wojsku przez zdrowy element, ażeby umoralnić takowe, czyniąc zdolnem do wystąpienia

w obronie podeptanej przez wrogów Ojczyzny.–

Toż samo dzieje się we wszystkich wydziałach administracji kraju cywilnej, gdzie uczciwi urzędniki zostali zastąpieni skażonym elementem a inni ulegli zepsuciu.–

We wszystkich Ministerjach bez wyjątku przeprowadza się usilna praca dla przeczyszczenia urzędów ze zgubnej i niemoralnej zalecia-łości i zastąpienia ich uczciwym elementem.–

Wiele już uczyniono ale też wiele pozostaje do zrobienia.

Na mocy dekretu Królewskiego został stworzonym nowy skład Jeneralnego Sztabu z następujących osób: ~~elementu~~: Naczelnikiem ~~takowego~~ został

mianowany Jenerał brygady p. A. Charałambis, mającej do pmocy Półkownika od Artylerji p. Raktivana, ~~półkownika~~ Podpółkowników Mazaraka i Zafierju takoż od Artylerji, podpółkowników od Inżynjerji p.p. Nikolopula i Leonardopula, jakoteż majora p. Merendita od Artylerji i majora piechoty p. Kałogera. —

Cały skład Jeneralnego Sztabu pozostały w spuściźnie po Dasmanisie został przepędzony. —

Na czele licznych półków stanęli już półkownikowie godni zaufania i patryotycznie usposobieni —

Jednocześnie rozpoczęto przeprowadzać badanie uwięzionych oficerów pp. Zacha podpółkownika Żandarmerji, Barbacę i Karaiskakę kapitanów

tejże broni, oskarżonych o branie udziału w pościgach dni grudniowych.

Znaleziono w mieszkaniu Merkurego, zesłanego na wygnanie, skład licznych materjałów wojennych, wiele kas ładunków i przyrządy telefonów.—

Przybył do Aten nowy Ambasador Francuzki p. De-Billy, gdyż pełnomocny Komisarz p. Żonnart ma obecnie odjechać, uważając swą missję za ukończoną.

7go Lipca.

Niektóre z dzienników Ateńskich, które zaszczepiały truciznę w społeczeństwie greckiem, publikując drogo opłacane artykuły przez propagandę — że w liczbie których pierwszorzędne zajmuje miejsce codzienne pismo „Embros"— chcą

obecnie podszywać się pod skurę ugodowych, ażeby uratować tak siebie jako też wstecznych zbrodniarzy od pościgu sądowego.-

Gotują się oni, ukrywając zdradziecki miecz pod pachą, do ugodzenia Łatwowiernych, przy pierwszej lepszej okazji.-

I dzisiaj jeszcze w swoich publikaciach, okazując zadowolenie do następionych zmian, starają się zamilczać o dokuczliwych wypadkach, albo też przedstawiają wątpliwość ~~ażeby takowe mogły zostać kiedykolwiek spełnione spełnienia~~ dokonywania takowych.-

Poruszając kwestję ~~popełnionych~~ spełnianych mordów w dniach grudniowych ~~na bieżnych wolnomyślnych, spełnianej~~

67

na miejscowości nazwanej „Małą Komendą placu", powiadają że są to głuche wieści, nie potrzebnie szerzone, wtenczas gdy dotąd o żadnym zabitym nikt nie wspomniał i dowodów zbrodni nie przedstawił.-

Dziennik ten radzi ażeby, zamiast rozdmuchiwania pożogi, starano się puścić w niepamięć wypadki przeszłości i zaprowadzić zgodę, bratające się chociażby ze zbrodniarzami, bez ~~ukarania popełnionych~~ zastosowania kary za przelaną krew ~~niewin~~ męczenników ofiarny.-

W odpowiedzi temu dziennikowi, dzisiejszy Wieczorny dziennik „Łotija" podaje że posiada dowody, potwierdzone przez obecnych świadków, o rozstrzelaniu Jerzego Krytikosa i Piotra

Ksingi, spełnionym o 10ej rano dnia 2go Grudnia w wąwozie po za szpitalem Tsingru. – Po zabiciu Ksingi, epistraci odcięli mu 3 palce, ażeby zdjąć Tatwicj ~~pier~~ posiadane pierścionki. –

Zamordowany Krytikos, stolarz, był ojcem pięciora dziatek. –

Obydwie ofiary brały udział w ~~..~~ zwycięzkich walkach 1912 i 1913 latach.

Dziennik „Estija" podaje że wkrótce rozpocznie się wykaz 300 mordów, w sposób ohydny dokonanych na wyznawcach zasad wolnomyslnych. –

W Atenach ustaliła się moda, poczynając od dnia 1go grudnia zeszłego roku aż do dni ostatnich, uważania zdrajcami wszystkich którzy byli przeciwnikami propagandy niemieckiej i w sposób nieprzyjazny odzywali się względem

bółgarów i Turków.-

Pierwsze miejsce u tronu zajmowali golibrodzi, wyrzutki społeczeństwa i uwolnieni z więzień. Z nimi się też król naradzał i w ręce ich przeszedł zarząd krajem.-

W przeciągu tego historycznego perjodu wolnomyślni nosili nazwę zdrajców i ulegali pościgom dzikich zwierząt.-

Zepsucie i zgnilizna szerzyła się niepowstrzymanym postępem, zagrażając spodleniem wszystkich instytucji i stowarzyszeń.-

Nie potrafiło uniknąć wpływom pałacowym nawet stowarzyszenie Wolnomularskie, mające za zadanie strzeżenia zasad wolnościowych, do którego ~~podobnie~~ ~~chcąc~~

wprowadzono podstępnie oficerów sztabowych z kliki Daszmaniska i skaptowano Wielkiego Mistrza na usługi pałacowe, ażeby obrócić masonerję na klub polityczny współdziałający w propagandzie niemieckiej—

Na żądanie Króla udzielono stopień wyższy jednemu z wydrwigroszów pałacowych, przeznaczonemu do wysłania na Ambasadora w Londynie p. Kaftandrogłu, ażeby tam mogł oszukiwać Towarzy Ministrów, wszystkich bez wyjątku należących do Masonerji.

O wszystkiem powyższem podaje dzisiaj dziennik „Wolna Prasa".

Został zawieszony w służbie prytan uniwersytetu p. Skufos, geolog i dyrektor Muzeum Paleontologicz-nego w Atenach, za szkandaliczne zachowanie się i sponiewierania wysokiej godności mu powierzonej w obec Ojczyzny, narażając akademicką młodzież na demoralizację przez służalcze zachowanie się w obec Króla Satrapy. –

Dopomagając p. Lambru, w szkandalicznem jego zachowaniu się, ~~do~~ nie tylko dozwolił do wzniesienia w wielkiej sali Uniwersyteckiej biústu wspaniałego dla złotego cielca, wiodącego grecję do upadku, ale uczcił hołdowniczą mową, podnosząc chwały Króla do

wartości Zbawcy Ojczyzny i udzielając mu imię Wielkiego.—

Gangrena demoralizacyjna wnika ta wszędzie nie wykluczając świątyni masońskiej i uniwersyteckiej.—

Został przywieziony z Saloniki do Aten, pod silną strażą wojskową, Jenerał Baira wysłany przez Jenerała Sarraja w prezencie p. Wenizelosowi, ażeby tutaj został zasądzony wedle praw greckich za popełnioną zasadzkę na wojska francuzkie w chwili okupacji Larysy, gdzie dowodził podówczas tamtejszą Dywizją.—

Jenerał Baira, wzięty przez francuzów, pozostawał dotąd więziony w Saloniec.— Oskarżony jest on

73.

Za dokonaną napaść na wojska
sprzymierzonego państwa, wbrew
rozkazom przeciwnym w porę mu
udzielonym.—

Chciał ten pałacowy stażalec ~~za-~~
~~trzyć się~~ uzyskać grubą zapłatę
od propagandy niemieckiej, z góry
mu obiecaną.—

Jutro odjeżdża do Larysy półkow-
nik Nider ~~dla~~ objęcia kierunku po-
wierzonej mu dywizji.—

#

Na mocy królewskiego dekretu
został mianowany półkownik p. Bo-
nic, członek organizacyjnej francuskiej
missji, naczelnikiem Intendentury Woj-
skowej.—

Powoli wpływ niemiecki zosta-
nie wyparty z wojska,

#

Dowiadujemy się że przepędzona

królowa Zofja odwiedziła swojego brata.– Pan Wenizelos od którego wyłącznie zależał los wygnanego Króla, mógł by wyznaczyć miejsca pobytu dla niego, wykluczające możebność styczności z Cesarzem Niemieckim.– Mądry ten człowiek, nie obawiając się szkodliwych konszachtów, pozostawił zupełną swobodę Konstantemu i jego małżonce, ażeby pozbawić go prawa do męczeństwa, jakie niezawodnie byłoby wciąż wyzyskiwane.–
Dzisiaj nikt nie może oskarżać p. Wenizelisa że naraził Króla Konstantego na opodleszkowanie w Szwajcarji i na cały szereg zbłaźnień których nie uniknie on wywołać

w następstwie.—

Zostawia też p. Wenizelos wolną drogę byłemu Królowi do stanięcia na czele wojsk ~~greckich~~, odstąpionych niemcóm i znajdujących się obecnie w Gerlic, ażeby zaatakować oddziały narodowe walczące dla wyparcia bółgarów z posiadłości ojczystych.—

#

Trzy wielki statki parowe i jeden żaglowy zostały w ostatnich czasach wysadzone w powietrze przez niemieckie podmorskie.—

Dotąd nie potrafiono, niestety, ~~obr~~ zabezpieczyć się od tych napaści, przyczyniających wielkie straty greckiej marynarce handlowej.—

Grecki Staruszek zapala cygaro, słowownie

75a

do greckiego zwyczaju z rąk francuskiego

Σεβδαλῆς φουστανελλᾶς ζητῶν κατὰ τὸ Ἑλληνικώτατον ἔθιμον τὸ τσιγάρο Γάλλου στρατιώτου διὰ ν' ἀνάψῃ τὸ δικό του εἰς ἕνα δρόμον τῆς Θεσσαλονίκης.

żołnierza w Salonice –

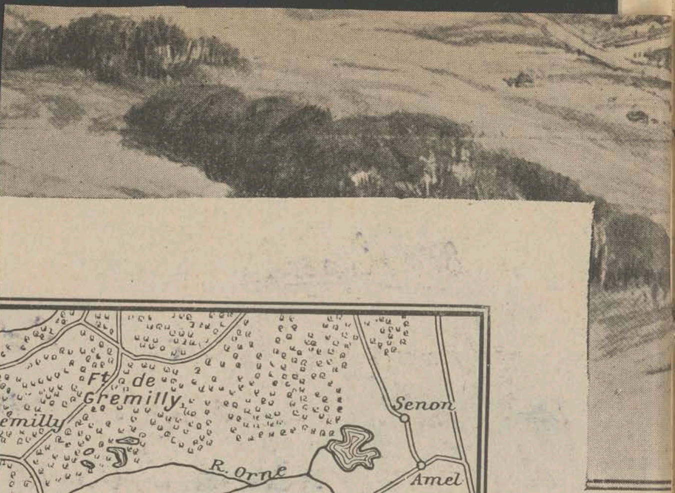

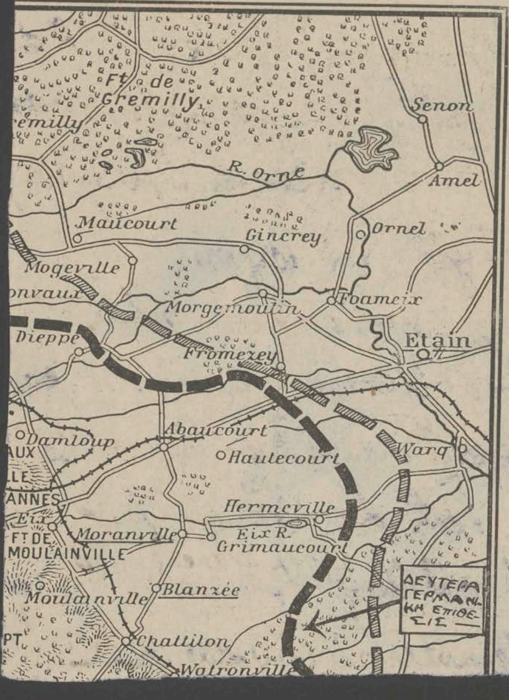
Ft de Gremilly
Senon
R. Orne
Amel
Maucourt
Gincrey
Ornel
Mogeville
Morgemoulin
Foameix
Dieppe
Etain
Fromezey
Abaucourt
Damloup
Hautecourt
Warq
Hermeville
Eix
Moranville
Eix R.
Grimaucourt
FT DE MOULAINVILLE
Moulainville
Blanzée
ΔΕΥΤΕΡΑ ΓΕΡΜΑΝΙΚΗ ΕΠΙΘΕΣΙΣ
Challilon
Watronville

76.

Na linji Macedonskiej nic szczególniejszego od dawna już nie zdarzyło się.—

8go Lipca.

Stronnictwa wsteczne i działacze wszystkich zgubnych wysiłków dla zatracenia Ojczyzny, które zasłużyli na wymierzenia srogich kar, zamiast kontentować się dobrotliwością zwycięzców, posiadających wszelką moc do zmiażdżenia ich do szczętu, chcą uchronić od wymierzenia kary na te jednostki, którym sądownie zostaną dowiedzione zbrodnie.

Chciało by się im nawet podstępnie rozbroić wolnomyślnych, ażeby powrócić do władzy; nie

zrozumieli dotąd że szatańska propaganda została już pokonaną i że pozostałe jej resztki zostaną prędko do szczętu wykorzenione.

Na próżno zatem niektóre z organów wstecznej prasy ośmielają się opisywać że: „spotkanie się wygnanej Królowej Zofji z Kajzerem było nazbyt rozczulającem".— Mogą się rozczulać nad tem tylko zakupione pisma, które wiele złego wyrządziła dotychczas, ale nie wolno im wzywać społeczeństwo greckie do wylewania łez nad losem Królowej, która pracowała nad zatraceniem kraju.— W ten sposób odzywa się prasa wolnomyślnych—

Co do mnie wiem dobrze że w razie zwycięztwa czcicieli Złotego Cielca, rzeź ~~tysięca~~ licznych tysięcy zwolenników Wenizelosa byłaby sporządzoną a rabunek kontynuował by się przez długo, do nieokreślonego czasu.—

Znakomity ten mąż, którego zbieg szczęśliwych losów zachował dla Grecji, — wchodzi obecnie w pertraktacje z Rządem Włoskim, dla zobowiązania ażeby oczyścił Epir z pod zaprowadzonego w nim zaboru, gdyż obecnie Grecja stała się Państwem Związkowem i ustała racja wojskowa do utrzymywania wojsk Włoskich w Epirze jako też władz cywilnych cudzoziemskich.

Dla uregulowania tej kwestji poruszał się już kilkakrotnie p. Wenizelos z tutejszym Ambasadorem Włoskim p. Bordarym.—

Jest nadzieja że wkrótce spór zaprowadzony przez Króla wygnanego połączy się w jedną całość z Matką Ojczyzną.—

Potrzeba reorganizacji wojska, zostającego w stanie zbutwiałym i niezdolnem do czynu przez Oficerów, którzy, politykując, nauczyli że należy wszelkiemi siłami unikać wojny, stanowi najgłówniejsze zadanie i zmusza do wytężonej pracy Ministerjum Wojny.

Francuzka misja została już zawezwaną do zaprowadzenia instrukcji w wojsku greckim, stosownie

do dzisiejszego postępu broni.–

Wielu już Jenerałów i wyższych ~~wogóle~~ Oficerów zostało zawieszono w służbie, a obecnie udzielono wiadomość o potrzebie podania się do dymisji następującym dostojnikom wojskowym:– p.p. Messala i Stratigu półkownikom od inżynierji; p.p. Nawplioti i Michalopulu półkownikom piechoty; p. Eksadaktilu półkownikowi od Artylerji; p.p. Spanu, Wernardu podpółkownikom piechoty; p.p. Petropulu, Pallr, Kladu i Atanasiadu podpółkownikom Artylerji; p. Palamara podpółkownikowi Żandarmerji; p. Tsali wojskowemu lekarzowi; ~~p.p.~~ p. Żago podpółkownikowi Żandarmerji; p.p. Paljodimopulu i Galanopulu majorom Żandarmerji; p. Czeremoka porucznikowi

kawalerji i p. Aperji kapitanowi intendentury. —

Także żądanie dymisji zażądali: p. Matjopalos Jenerał Brygady, p. Kamberis major Intendentury, Sulis porucznik artylerji i Angelakopulos podporucznik saperów. —

Zamiast udzielenia dymisji, pozwolono powyższym oficerom zażądania takowej —

Są oni wszyscy silnie zakompromitowani —

9go Lipca

Stosownie do otrzymanych wiadomości z Tripolisu, stolicy Arkadji, wybuchło tam powstanie o 1szej po północy, które prędko zostało zażegnane, nie wywołując szkodliwych następstw. —

Depesza urzędowa przesłana dziś rano przez pełniącego czynności prefekta p. Papakonstantinu donosi że podoficer 11 pułku piechoty Grzegorz Paraszkiewopulos, na czele zbuntowanych 105 żołnierzy potrafił porwać ze składów amunicji 20 kas naboi i 45 karabinów, które rozdzielił pomiędzy ~~ludnością miasta~~. mieszkańcami miasta, chcącemi wziąć udział w rozruchach, dla obłowienia się w przewidywanych rabunkach.

Udało się powyższym powstańcom porwać chorągiew pułkową i uprowadzić ze sobą majora p. Russi gwałtem.—

Władze wojskowe i policja przedsięwzięły potrzebne kroki do ustalenia porządku i silne oddziały zbrojne zostały wysłane dla

Port i część miasta Kalamy. | Młócenie zboża końmi przy Tegei.

Ὁ λιμὴν καὶ μέρος τῆς πόλεως τῶν Καλαμῶν. (ἀριστερά). Ἀλώνισμα παρὰ τὴν Τεγέαν (δεξιά).

τητα, ν' ἀποκαλύψη τὴν ἐπιβουλήν, να καταισχύνη τὴν ῥᾳδιοῦργον δημοκοπίαν καὶ ἀποσύρουσα τὴν παραπαίουσαν, τὴν παρασπονδήσασαν καὶ ἀτιμασθεῖσαν Πατρίδα ἀπὸ τοῦ βαράθρου ὅπου τυφλῶς ὡδηγεῖτο, νὰ τὴν καθοδηγήση εἰς τὴν ὁδὸν τῆς τιμῆς, τῆς ἀκμῆς, τῆς δόξης.

Ἡ συζήτησις ἐπὶ τοῦ πολιτικοῦ ζητήματος ἡ προκύψασα ἐκ τῆς ἀπαντήσεως εἰς τὸν Βασιλικὸν Λόγον καὶ τῆς καταθέσεως τῆς Λευκῆς Βίβλου, ἥτςι ἐσκόρπισεν ἄπλετον φῶς εἰς τὴν σκοτεινὴν κατάστασιν, ἀπησχόλησεν ἐπὶ πέντε ἡμέρας τὴν Βουλήν. Δὲν ἦσαν δὲ αἱ συνεδριάσεις αὗται παντάπασιν ὅμοιαι πρὸς τὰς τῶν προηγουμένων χρόνων. Δὲν ἠμποροῦν νὰ παραβληθοῦν μὲ αὐτὰς αἱ περίφημοι συνεδριάσεις καὶ παννυχίδες τῆς δεκαετοῦς περιόδου τοῦ σφοδροῦ ἀνταγωνισμοῦ μεταξὺ Τρικούπη καὶ Δηλιγιάννη μὲ τὰς πολυώρους ἀγορεύσεις τῶν ἀρχηγῶν καὶ τὰς ὁμηρικὰς ἀπὸ τοῦ ῥήματος μονομαχίας. Ὁ ἀγὼν τότε εἶχε χαρακτῆρα κομματικόν· τὰς σχοινοτενεῖς ἀγορεύσεις ταύτας, αἵτινες παρετείνοντο πολλάκις καὶ μέχρι τῆς αὐγῆς τῆς ἐπιούσης, φορτωμένας ἀπὸ ἀριθμοὺς, ἀδολέσχους, ἐνδιατριβούσας πολλάκις περὶ ζητήματα εὐτελῆ, διακοπτομένας ἀπὸ ἐπεισόδια ταραχώδη προσωπικὰ, ἢ ὑπὸ ἀδιαλείπτων

μαρτυρίαι, κατασυντρίβουσαι τοὺς ἐνόχους. Καὶ οἱ βουλευτ
καὶ τὰ ἀκροατήρια ἤκουον ἐξεστηκότες τὰς ἀποκαλύψεις τ
καταπληκτικάς. Ἡ ὀδύνη συνέσφιγγε τὴν καρδίαν των, ὅ
διεξετραγῳδοῦντο διαδοχικῶς διὰ στόματος τῶν μελῶν τ
Κυβερνήσεως αἱ μυστηριώδεις ἐνέργειαι τῶν ὑπευθύνων καὶ
νευθύνων, αἱ τείνουσαι πᾶσαι μετὰ σατανικῆς μεθοδικότητος
τὴν ἀτίμωσιν καὶ τὴν καταστροφὴν τῆς πατρίδος καὶ ἐξέσ
συχνὰ ἡ κραυγὴ τῆς ἀγανακτήσεως ἀπὸ τὰ βάθη τῆς ἐθνικ
ψυχῆς. Καὶ ὑγραίνοντο οἱ ὀφθαλμοὶ ἐκ συγκινήσεως ὅτε δι
χοντο πρὸ αὐτῶν τὰ ὁράματα τῆς δόξης, τὰ ὁποῖα ἡ μεγα
νοια τοῦ κυβερνήτου ἠδύνατο νὰ πραγματοποιήση, ὅπως αὐ
φαεινῶς ἀπέδειξε, κατὰ τὴν πρώτην κρίσιμον καὶ προσφορ
τάτην περίοδον τοῦ εὐρωπαϊκοῦ πολέμου, καὶ τὰ ὁποῖα ἐμ
ταίωσαν ἡ λιπόψυχος παλιμβουλία, ἡ κακοπιστία καὶ ὁ μυσ
ρὸς φθόνος τῶν ποταπῶν ἀντιπάλων του. Ἀλλ' ὅταν πάλιν
πειτα, ἀφοῦ ἐξιστόρησεν εὐγλώττως τὰς δυσχερείας καθ'
ἐπάλαισε μὲ ἀκατάβλητον σθένος καὶ τὰς πλεκτάνας ἃς ἐξ
δετέρωσε, μὲ φωνὴν πάλλουσαν ἐξ ἱεροῦ αἰσθήματος φιλο
τρίας, ἐδήλωσεν ὅτι ἂν ὁ δρόμος ἐφράχθη προσωρινῶς, οἱ φ
γμοὶ εὐτυχῶς ἤρθησαν καὶ ἡ Πατρίς μας εἶνε εἰς θέσιν ἀκ

pościgu buntowników.–

Jenerał zaś Kondulis zawiadomił Ministra wojny że powstańcy, ścigani przez silny oddział wojska, zostali dognani w okolicach starożytnej Tegei ~~zostali~~ rozproszeni;– przy tej okazji wzięto 50 niewolników.–

W rozruchu tym brał udział Epistrat, posiadający stopień podporucznika, znany pod imieniem Papulati, który pospiał zatelegrafować do Kalamaty, zawiadamiając epistratów że Trypolis zostało osaczone przez powstańców.–

Przez to chciał on wywołać rozruchy w tamtych okolicach.–

Świeższe wiadomości przesłane przez Jenerała Konduli zawiadamiają

że banda Paraszkewopala została ujętą; pozostał on tylko, nadal ścigany, posiadając 8 towarzyszy.
Żaden oficer nie wziął udziału w rozruchach. —
Pan Wenizelos, chociaż zadowolony z zachowanej dyscypliny w wojsku uległym długiej propagandzie, uznał za stosowne zasilić takowe zdrowym elementem i dla tego wysłał do Trypolisu batalion kreteńczyków Narodowej obrony i wezwał zastęp kreteńskiej żandarmerji. —
Energję wyżsżonych agentów niemieckiej propagandy potrafiły wywołać powyższe rozruchy,

które udowodniły dostatecznie że
lud i wojsko prędko się zorjen-
towało o potrzebę ~~rozstania-~~
~~się z trującym wpływem~~ powro-
tu na drogę rozstropności, ażeby
zbawić Ojczyznę z upadku.

Ciekawem jest do zanotowania
że władze wojskowe i policyjne
Trypolisu zarządziły pościg
powstańców ~~wprzód aniżeli~~
niezwłocznie, nie oczekując
na rozkazy z Aten.—

Kontynuje się nadal oczyszcza-
nie wojska ze szkodliwych w
niem elementów, skutkiem czego
został zawieszonym w służbie
Jenerał Brygady p. Monferatos
i wykreślonym z liczby rezerwy

pułkownik ~~Kawalerji~~ Artylerji p. A. Karbunis, – zrodzony z niemki. –

Został też podpisany dekret królewski na mocy którego dozwolonem jest zawieszać w służbie niższych oficerów żandarmerji, w której najbardziej silnie jest rozpowszechnione zepsucie.

II

Redaktor dziennika „Esperini" i czterech oficerów żandarmerji zostali wysłani ~~do Korsyki~~ na wygnanie.

II

Ujęci w Larissie p. Seliman, nie legalny deputat do Sejmu w Atenach, i jeden z urzędników sądowych, przez władze wojskowe francuskie i przewiezieni do Saloniki, zostali skazani sądem wojennym ~~skazani~~, pierwszy na 8 lat

a drugi na trzy tylko, ciężkiego więzienia.– Dostało im dowiedzionem urządzenie morderczej zasadzki na wojska francuskie w chwili ich wejścia do Larysy.

Obecnie, po ogoleniu im głów, wąsów i brwi, ~~jako też~~ ubranych w odzienie skazańców opatrzonych numerem, wyprowadzają codziennie ~~ich~~ z więzienia na jedną z dróg okolic Saloniki dla tłuczenia kamienia.–

Szliman syn niemca, zrodzony z matki greczynki, jest posiadaczem wielkiej fortuny odziedziczonej po Ojcu archeologu; stał się on obywatelem greckim.– Działającej zdradziecko

ΧΡΙΣΤΟΠΟΥΛΟΣ
ΗΛΕΚΤΡΙΚΟΝ ... ΝΙΚΗΣ 87
ΘΕΣΣΑΛΟΝΙΚΗ CARTOLINA POSTALE

CARTE POSTALE

Ἀγαπητὴ Μάχη

Σοῦ στέλλω φιλιά

ἀπὸ τὴν Θεσσαλονίκην

ὁ ἀδελφός σου

[illegible]

4 Νοεμβρ. 1915

87α

M.G M.

876.

POST CARD.

CORRESPONDENCE

ADDRESS

przeciwko interesom ich nowej Ojczyzny, został on stosownie ukaranym z łaski francuzów.

Niespodzianie wpadł w nasze objęcia, czyli moje i mojej żony, pierworodny nasz syn Stanisław, przybyły z Saloniki niespodziewanie.- Od wielu miesięcy ogołocony dom mój ożywił się obecnością jednego z ukochanych dzieci a trzy radości zagoiły na chwilę liczne rany serc naszych.- Radość jego matki nie da się określić.-

Stanisław znajduje się tutaj przejazdem, na dni kilka czasu tylko, przeznaczony do pełnienie służby lekarskiej w mieście Hermopolis na wyspie Syro, dla wypoczynku po długotrwałej

Port i miasto Hermopolis na wyspie Siro | Żaglowiec przy wejściu do portu przy świetle księżyca

88a

Ὁ λιμὴν καὶ ἡ πόλις τῆς Σύρου (ἀριστερά). Ὡραία σιλουέτα Ἑλληνικοῦ ἱστιοφόρου εἰσερχομένου εἰς τὸν λιμένα τῆς Σύρου ὑπὸ τὸ φῶς τῆς σελήνης.

ΤΗΛΕΓΡΑΦΗΜΑΤΑ.

Ρωσσία καὶ Ἑλλάς.

27 Ὀκτωβρίου, 1917.—

Ὁ κ. Καλαμάνος, πρεσβευτὴς τῆς Ἑλλάδος ἐν Πετρουπόλει, παρουσίασε σήμερον εἰς τὸν κ. Κερένσκυ, παρουσίᾳ τοῦ ὑποπροέδρου κ. Κονοβάλωφ καὶ τοῦ ὑπουργοῦ τῶν Ἐξωτερικῶν κ. Τερετσένσκυ, αὐτόγραφον ἐπιστολὴν τοῦ Βασιλέως Ἀλεξάνδρου γνωστοποιοῦσαν τὴν εἰς τὸν θρόνον ἀνάρρησίν του. Ὁ κ. Κακλαμάνος ἐπὶ τῇ αὐτῇ εὐκαιρίᾳ παρουσίασε καὶ τὰ διαπιστευτήριά του. Ἡ ἐπιστολὴ τοῦ Βασιλέως, συνταχθεῖσα μετ' ἰδιαζούσης ἐγκαρδιότητος, ἀναφέρει τοὺς δεσμοὺς τῆς πατροπαραδότου φιλίας καὶ συμμαχίας οἱ ὁποῖοι ἑνώνουν τὴν Ρωσσίαν μετὰ τῆς Ἑλλάδος.

Ὁ κ. Κερένσκυ εἶπεν ὅτι ὁ Ρωσσικὸς λαὸς ὅστις εἰς πλείστας εὐκαιρίας ἔδωκε δείγματα τῆς πρὸς τὴν Ἑλλάδα φιλίας του εἶνε εὐτυχὴς ἐπικυρῶν τὴν στενὴν ἀλληλεγγύην ἥτις ὑφίσταται τὴν στιγμὴν ταύτην μεταξὺ τῶν δύο λαῶν. Ἡ Ρωσ-

Ὁ ἀντισυνταγματάρχης τοῦ Ἐπιτελείου κ. Βερδὲ ἔκαμε τὴν πρώτην του διάλεξιν παρουσίᾳ πολλῶν ἀξιωματικῶν οἱ ὁποῖοι ἀκολουθοῦν τὰ μαθήματα τῶν ἀνωτέρων ἀξιωματικῶν τοῦ Ἑλληνικοῦ στρατοῦ. Ὁ ἀντισυνταγματάρχης Βερδὲ πρὸ τῆς ἐνάρξεως τῆς διαλέξεώς του ἐξέφρασε ἐν εἰσηγήσει τὴν μεγάλην χαρὰν τὴν ὁποίαν αἰσθάνεται λαμβάνων τὴν εὐκαιρίαν νὰ μυήσῃ τοὺς Ἕλληνας συναδέλφους του εἰς τὰς νέας πολεμικὰς μεθόδυος, τὰς ὁποίας αὐτὸς ἐξέμαθε διὰ τῆς τριετοῦς πείρας τοῦ πολέμου.

Ὁ στρατηγὸς Παρασκευόπουλος, ὅστις ἦτο παρὼν, ἀνέπτυξε τὰς ὠφελείας τὰς ὁποίας θὰ καρπωθοῦν οἱ Ἕλληνες ἀξιωματικοὶ ἀπὸ τὰς διαλέξεις τῶν ἡρωϊκῶν ἀξιωματικῶν τοῦ Συμμαχικοῦ στρατοῦ ὑπὸ τὴν σοφὴν διδασκαλίαν τῶν ὁποίων ὁ Ἑλληνικὸς στρατὸς θὰ ἐκτελέσῃ ὁσονούπω τὸ καθῆκόν του μαχόμενος ὑπὲρ τῆς ἐλευθερίας καὶ τοῦ πολιτισμοῦ.

Αἱ προδοσίαι τοῦ πρώην Βασιλ. ζεύγους.

Ἀθῆναι, 27 Ὀκτωβρίου.—

Συνεπείᾳ μακρῶν ἐρευνῶν τῶν οἰκείων ἀρχῶν, ἡ ἀστυνο-

cięższej pracy szpitalnej, jaką spełniał dotąd.—

Obecnie czynimy starania ażeby spotkać się z młodszym synem Kazimierzem, otrzymując dla niego urlop na dni kilkanaście.—

10 Lipca

Ukrywana i z wielkim wytężeniem zaprzeczana tajemnica popełnianych mordów na zwolennikach wolnomyślnych, zaczyna się wyjawiać dotykalnie.—

Rozpoczęto rozgrzebywać, pod nadzorem policji, groby chowanych zmarłych w dniach pierwszych grudniowych, na wielkim cmentarzu Ateńskim, stosownie do wskazówek udzielanych przez grabarzy, po przeprowa-

-dzonej

wpierw indagacji.

Dzisiejsze poszukiwanie pozwoliły skonstatować w jednym z grobów obecność dwóch szkieletów a w drugim jeden tylko.- Z obuwia i szczątków ubrania widocznem jest że ofiarami były osoby należące do roboczej klasy.- Jeden ze szkieletów, ubrany tylko w koszulę, posiadał zawieszoną na pasku rzemienną torebkę, służącą do chowania monety; okazuje się że ofiarą był wędrowny handlarz.- Po zdjęciu fotografji zakopano ponownie męczenników.-

Następnie odkopano groby 20 osób posiadających wypisane imię i nazwisko na ~~na~~ małych krzyżach drewnianych, zatkniętych u wezgłowia, ~~ogólna~~ i~~ch liczba składała się~~ z pomiędzy

których trzy należały do sług królewskich z wielką pompą pochowanych: oficerów Daljani, Subaszaka i jednego żołnierza, zabitych podczas napadu na wojska francuzkie, a reszta 17 były grobami wolnomyślnych zamordowanych na ulicach Ateńskich przez wojsko i epistratów. w dzień 1go grudnia.
Odkopano oprócz tego 18 grobów nie wiadomo do kogo należących pochowanych w dzień 2go grudnia.
Są to ofiary skrycie mordowanych na rozlicznych punktach poza miastem, ~~a w nocy przewoż~~ których trupy przewożono ~~skrycie~~ w nocy do grzebania w przygotowanych w czas dla nich dołach. —
Wszyskich ofiar zdjęto fotografię. — Jutro będą kontynować

dalsze poszukiwania.—

Codziennie zostają odnajdywane składy broni tak w Atenach jako też we wsiach okolicznych.—

Wstrętne stronnictwa i zawiłowani w dochodach udzielanych przez propagandę niemiecką, nie przestają tracić nadziei powrotu do władzy Króla Konstantego i odniesienia zwycięztwa przez Kajzera,— ażeby mogli udemścić się na zwolennikach Wenizelisa i wyniszczyć, wymordować wszystkich doszczętu— a nie cząstkowo, jak to miało przed tem miejsce kiedy przyjdzie na nich kolej do odwetu.—

Ciężko im się przyzwyczaić do obecnej zmiany sytuacji i odzwyczaić się od posiadanej supremacji

kiedy wszystko zostawało pod ich rozkazami. Każden zwolennik wolnomyślnych zasad był ich niewolnikiem. —

Teraz nadzieję w powodzeniu niemieckiej podmorskiej korsarki, przez którą zwyciężą anglików i świat cały; w ten sposób chcą bałamucić ludność grecką, ażeby oziębić pokładane zaufanie do Związkowców a tem samem do osoby p. Wenizelisa. —

Agenci propagandy niemieckiej zagrażają odwetem, wysyłając listy anonimowe do rozmaitych osób zajmujących wytyczne posady. Robota ich nie ustała, ale też Wenizelos nie traci czasu do ustalenia należytego porządku.

Prawdą jest niezaprzeczoną
że niemieckie podmorskie podwoiły
ich czynność w ostatnich czasach,
zadając wielkie szkody flocie han-
dlowej greckiej, utrudniając dowóz
żywności i przewóz wojska.—

Dla tego też Związkowcy po-
stanowili zbudować kolej żelaz-
ną dla połączenia ~~Kole Kole~~
~~Kolej żelaznej~~ Larysskiej, poczyna-
szy od Stacji Bralo, z Itea, ~~za~~
~~tokos~~ to przystanią przy Zatoce
Korynckiej.—

Roboty powyższej ~~kolei~~ kolei mają
się niezwłocznie rozpocząć,—
długość której dochodzi do liczby
52ch kilometrów.—

Posłuży ona do ułatwienia
przewozu wojska i rannych,

95. ~~pościgu~~ unikając podmorskich statków...

12 Lipca.

Począwszy od rana rozpoczęto w dalszym ciągu odkopywanie ofiar grudniowych na cmentarzu Ateńskim pod dozorem majora od Żandarmerji p. Maruda. Do południa potrafiono wydobyć 6 trupów, z których 4 należą do żołnierzy a 2 do osob cywilnych.
Na tem zakończyły się poszukiwania na Cmentarzu.
Do rozeznanych trupów ~~żołnierzy~~ [illegible] ~~należą~~ do tych emigranci ze Smirny Nakos i Citury a także osoby Krtikosa i ~~Ksidi~~ Ksidiza. Ręce pierwszego są związane sznurem; widoczne i głębokie rany posiada on na głowie i okolicach nosa, zadane ostrem narzędziem; zapewne bagnetem. –

W odzieniach jednego z trupów znaleziono list pisany z Syro przez p. Paljologa

do swojego kuzyna z poleceniem ażeby uściskał p. Wenizelisa.– Prawdopodobnie zamordowany nosi też same nazwisko.–

Na głowie ofiary znajdują się liczne głębokie rany, co udowadnia, że ~~nie~~ został on zamordowanym skrycie.

Francuzki podporucznik p. Moren odfotografował dzisiaj liczne ofiary wydobyte z grobów, rany których udowadniają że nie padli ~~oni~~ na polu walki, ale zostali zarznięci.–

~~Zosta~~ Pod czas nocy przewożono trupów na cmentarz i chowano ~~tar-~~ ~~kowe~~ z pospiechem na krańcach cmentarza.– Grabarze cmentarni świadczą, że zmuszeni byli ~~odko~~ wydobywać niektórych trupów z ich grobów, ażeby zagłębić takowe

dla uniknięcia nieznośnej woni.–

Odkopano też grób jednego młodzieńca zwanego Tallarem, który został zastrzelony z rewolweru przez jakiegoś cpistrata przy fabryce kapeluszów. Tenże sam cpistrat po dokonanej zbrodni, udał się do mieszkania Ojca ofiary, na ciele zgrai łotrów, zagrażając go także zamordowaniem.

Odkopano też trupy kobiety razem z dwoma małemi ~~jej~~ dziećmi, które zostały przywiezione na cmentarz w nocy dnia 28go grudnia i zostały zakopane sekretnie przez cpistratów.

Liczba ogólna odkopanych trupów ~~aż do wieczora~~ na cmentarzu dochodzi ~~do liczby~~ do trzydziestu ~~czterech~~ – dziewięciu

Liczna publiczność, gromadząca się na cmentarz, przerażona widokiem

strasznych zbrodni, ciążą słowa prze-
kleństwa na jej sprawców, którzy
zamordowali niewinnych. –

Dają się dosłuchiwać groźliwe
wykrzykniki: Śmierć Królowej Zofji!
Śmierć Kurewelemu!

On miał wysyłać ofiary do za-
morowania w wąwozach Ateńskich.

Od czasu do czasu rozpaczliwe
wykrzykniki boleści wyrywają się
z piersi żon i matek, rozpoznają-
cych ich mężów lub synów w ofia-
rach, do których zbliżyć się jak
niepodobna z powodu rozkładu
i zgnilizny jakim uległy ich ciała.

Nikt nie opłakiwał straty nie-
szczęśliwych ofiar, ~~nit~~ żaden z
zamordowanych nie doznał opieki
kościelny i bez trumny został

rzucony do grobu.—

Do tych czas nikt nie odważał się dopytywać o imiona zamordowanych, nikt nie mógł sprawdzić czy zaginięta osoba z rodziny znajduje się w ich liczbie, czy też pomiędzy tymi którym udało się uciec.—

Wykonawcami zbrodni byli epistraci, ~~i~~ bandy łotrów i nieliczni oficerowie, ~~ale~~ kierownikami których i prawdziwemi katami był ~~[illegible]~~ razem ~~z~~ Król~~em~~ i Cesarz niemiecki ~~zostający na służbie niemieckiej~~.—

~~Noce Grudniowe były dziełem osób obcych rasie greckiej~~

~~a morale~~ Wielka odpowiedzialność ciąży także na prasie zakupionej która ~~popychała wyrabiała zbrodniarzy~~ popychała społeczeństwo do

do zbrodni.—

Z powodu tego publiczność oświadczyła się dla czego liczni redaktorowie pism, którzy zaczęcali usilnie do tępienia wolnomyślnych, zastosowując do nich prawo lincza, nie zostali do tej pory oddani w ręce sprawiedliwości.—

Odnośnie do trupa kobiety zostało sprawdzono że ~~została~~ była pochowaną w nocy 2 grudnia;— była to kobieta wysoka i pięknej urody w wieku od 30 do 35 lat, blondynka, oprócz koszuli nie posiadała innego ubrania.—

Na ciele jej widocznemi były liczne uszkodzenia, a w okolicach serca posiadała ranę głęboką zadaną bagnetem aż do rękojeści.

Na cmentarz przywieziono tę ofiarę

przez epistratów; podejżewają że należy takowa do francuzki zakomendowanej po za gmachem ciała prowodzącego.-

Dwaj chłopcy zagrzebani w jednym z nię grobie mają należeć do łobuzów ulicznych, bardzo licznych w Atenach, których spotknęli epistraci, ażeby pozbyć się niepotrzebnych świadków.

Przy odkopywaniu trupów brały udział władze sądowo lekarskie, pod kierunkiem profesora uniwersytetu, lekarza p. Georgiady

✕ Oskarżanym jest jeden z nielegalnych deputatów Epiru znany pod imieniem Karandży, który udał się w ostatnich czasach do Peloponezu, dla urządzenia ~~kom~~ wyprawy Trypolitańskiej, mając do pomocy naczelnika tamecznych epistratów Tsiriopti.

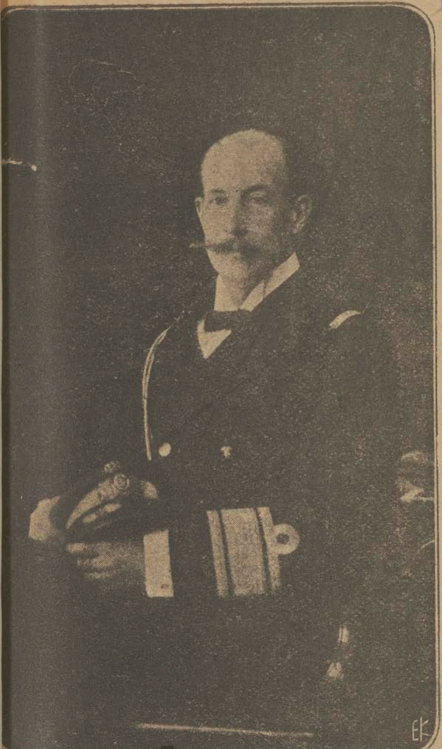

101 a Ks. Jerzy, brat Króla.

ΡΑΤΩΡ

* ΕΝΤΥΠΩΣΕΙΣ

εἰς αὐτὸν μίαν ἀντίληψιν, πραγματικῶς π
πρώιμον ἀφομοιοτικότητα. Καὶ ἠμπορεῖ
ότι ἐπέρασε πολλοὺς τῶν εὐρωπαίων συναδέλ
ναμίς του πρὸς τὴν ἐργασίαν ἦτο μᾶλλον ἐξα
έχων διόλου τὸ ἔθιμον τῶν ἐπισήμων τελε
φόμενος τὰς προεδρείας τῶν ἐγκαινίων σιδη
μμῶν, τῶν καταθέσεων θεμελίων λίθων, τῶ
ὶ τὴν ἀπαγγελίαν ἀνωφελῶν λόγων, ἠμπορ
ρώνῃ ὅλην του τὴν προσοχὴν ἐπὶ τῶν ὑπ
ύτους καὶ νὰ ἀποφασίζῃ ἐπὶ παντὸς ζητήμα
πισταμένης μελέτης.

συρθεὶς εἰς τὸ βάθος τῶν ἀνακτόρων του,
φίσταται καμμίαν ἀπώλειαν χρόνου, διέθετε
του, ὄχι διὰ νὰ ἱκανοποιῇ διαφόρους προ
, ἀλλὰ φροντίζων πάντοτε διὰ τὴν καλλιτέρε
άσεως καὶ τὴν πρόοδον τῆς χώρας του.

*.

Μικάδο ἐδέχετο τοὺς ἐπισήμους Εὐρωπαίους μ
αβρότητος καὶ ἐνδιαφέροντος. Ἡ σοβαρὰ κ
κεπτικὴ ἔκφρασις τῶν γραμμῶν τοῦ προσώ
ετο ἀπὸ καλοσύνην ἐπὶ τῇ θέᾳ τῶν Εὐρωπ

Próba wywołania rozruchów, ukartowana przez Niemców, nie udała się gdyż ludność Peloponezu otrzeźwiła się z obłędu.– Rzadkie bandy Paraszkiewopulosa, złożone z kilku uciekinierów są ścigane z pośpiechem, a Totrowska organizacja zostaje zrozpaczona.–

Urzędowa depesza otrzymana z Chalkidy zawiadamia że wiceadmirał Gudas, major od żandarmerji Papakonstantinu i służący wiceadmirała, znajdujący się w drodze do ucieczki, zostali wzięci uwięzieni.–

Licznych sprawców pościgu grudniowego wzięto w ciągu dni ostatnich.

Wiadomość o dokonanej podróży Księcia Jerzego do Berlina wywarła wstrętne wrażenie do całej rodziny Panującej w Grecji; tem bardziej że

ten ~~bra~~ ~~Ksyi~~ brat wypędzonego Konstantego jest ożeniony z Księżniczką Bonaparte.—

13 lipca.

Wczorajsze zeznania księdza cmentarnego jako też stróżów udowodniły że wszyscy zamordowani, wolnomyślni obywatele, ulegli strasznym męczarniom, zadanym przez epistratów.—

Ksiądz Vlasopulos zeznał że w nocach 1go i 2go grudnia przywieziono na automobilach 40 trupów, którym nie towarzyszył żaden krewny.—

Z liczby 40 trupów, przywiezionych podczas dwuch powyższych nocy, w księgach cmentarnych są zanotowane imiona czterech tylko: Atanazego Tallara lat 24, Atanazego Georgiju lat 28, Epaminonda Dimela lat 24 i Dajlani podpółkownika lat 48.

Względem innych zachowaną była

tajemnicą; imiona ich pozostają nieznane.—

Sierżant od żandarmerji Teodor Własopulos zeznał wczoraj że był naocznym świadkiem egzekucji dokonanej w wąwozie po za Szpitalem Lingru w dniu 2go grudnia na dwuch osobach, z których jedna była dobrze ubrana, drugą zaś był robotnik.

Zeznał też on że tegoż dnia pod wieczór rozstrzelano dwóch innych wolnomyślnych w tymże wąwozie.—

Co się stało z 4ma trupami powyższych ofiar nie posiada on wiadomości.—

Okazało się także że w dniu 1go grudnia pomiędzy trupami żołnierzy przywiezionemi do pracowni lekarsko-sądowej dla zbadania ran, znajdowały się trzy osoby cywilne zamordowane przez Epistratów.— Rzędko spostrzegłszy

się na umyśle ofiary zostały
usunięte z pracowni.—

Nie wiadomo gdzie zostały one
pogrzebane.—

Zostało sprawdzonem że trup
zamordowanej blondynki należy
emigrantki ~~[illegible]~~
do greczynki, wdowy po mężu, któ-
ren został zabity, służąc w
legjonie zagranicznym francuz-
kim.— Brat tej ofiary p. Teofile,
dentysta, poznał że takową jest
jego siostra Samuela, zatracona
w dniu 1 grudnia.—

Epistraci słyszeli ją rozmawia-
jącą po francuzku, a widząc
że posiadała na sobie liczne kosz-
towności, skorzystali z okoliczno-
ści, ażeby ją zabić i obrabować
do koszuli.—

Sekretarz sądu instrukcyjnego

p. Melingiopulos zeznał, że był naocznym świadkiem wiedzionych na miejsce egzekucji, znanych mu krytykosa przedsiębiorcy i kśin gi malarza, razem z członkami innemi, którzy, skoro go dojrzeli, zaczęli oblewając się łzami i mówić: „Ratuj nas, jeżeli możesz, w czem że zawiniliśmy? Przecie znasz nas, mieszkamy w sąsiedztwie."
„Zadrżało serce moje z boleści – świadczył p. Melingiopulos – zapytałem podoficera, eskortującego konwojem, do kąd ich prowadzi?"
— Do komendy placu, odpowiedział śmiejąc się sarkastycznie.
– Ależ komenda placu nie znajduje

się w tej stronie, wołał zrozpaczony Krytikos. – Zmiłujcie się!
„Na nic przydały się prośby.
Konwój posuwał naprzód, kontynuując tragiczną drogę.

Po dokonaniu zbrodni zwiedziłem trupów. Krytikos był ugodzony licznemi strzałami w głowę.
Czaszka jego była zgruchotana a mózg wypływał na zewnątrz, wówczas gdy Ksingis padł pod strzałami skierowanemi w różne części ciała.

„Obydwaj brali udział w dwóch poprzednich wojnach. Pierwszy był opiekunem sześciorga dzieci i chorej żony, zaś drugi trzech sióstr niezamężnych, które żywiły się z jego pracy."

Od dzisiaj wieczorem rozpoczęło świątkować rocznicę ~~narodowego~~ ~~świę~~ zdobycia przez francuzów ~~ta~~ Bastylji w Atenach i wszystkich większych miastach Grecji.—

Ludność grecka chcąc odkupić popełnione winy, uwolniona z więzów tyranji Króla Konstantego, bierze entuzjastyczny udział w obchodzie 14^go^ Lipca.

Miasto Ateny przybrało uroczysty wygląd poczynając od wczesnego poranku a kontynujący się aż do późna w nocy, gdyż świątkowała kolonia ~~francuska~~ i liczne wojska francuskie tu rezydujące ich oswobodzenie ~~się~~ z niewoli i ustalenie dewizy „Wolność, Równość, Braterstwo", obchodzącej świat cały.

Świątkowała jednocześnie ludność
Stolicy greckiej uszczęśliwiona z
powodu
wydźwignięcia się ze szponów
tyranji krwiożerczego króla i
niemieckiego despotyzmu.—
Szczególniejszy ruch zapano-
wał na wszystkich ulicach, gdyż
~~zap~~ zawieszono wszelką pracę
~~na dzień dzisiejszy~~, pomimo tego
że był to dzień sobotni.—
Ministrowie, mając na czele
swoim ich Prezesa p. Wenizelosa,
złożyli wieńce na grobach ofiar
dnia 1-go grudnia, a potem udali
się do Ambasady Francuzkiej dla
złożenia powinszowań.—
Przy tej okazji Król Aleksan-
der przesłał następującą depeszę
Prezydenta Francuzkiej Rzeczypospolitej:

„Korzystając z obchodu święta narodowego szlachetnej i ukochanej waszej Ojczyzny, upraszam was Panie Prezydencie, ażebyś raczył przyjąć życzenia najszczersze które mam zaszczyt wyrazić dla zapewnienia wielkości i powodzenia Francji, dla utwierdzenia ~~tryumfowania~~ tryumfu Sprawiedliwości, Prawa i Swobody na świecie, za ~~które~~ jakie od trzech lat już prowadzi bohaterską walkę a do której uważa się za szczęśliwą grecja że będzie mogła w następstwie wziąć udział." –

Naturalnie że powyższa depesza była ułożoną i podaną do podpisania Królowi. –

Odrzeperowała też ona manifest, skomponowany przez Paszmaniska, ogłoszony w chwili wstąpienia na tron w którym oświadczał zamiar kontynuowania polityki detronizowanego Ojca. –

110e

Ὁ Στρατηγὸς Σαράϊγ καὶ ἄλλοι Γάλλοι ἀξιωματικοὶ εἰς τοὺς ἐξώστας, ἐπευφημούμενοι φρενιτιωδῶς ὑπὸ τοῦ πλήθους κατὰ τὴν ἐθνικὴν τῶν Γάλλων ἑορτὴν τῆς 14ης Ἰουλίου.

Generał Sarrail witany przez tłumy
azem z innemi oficerami francuskie-
mi znajdujący się na balkonie w dzień
narodowego święta 14 lipca — —

ηνωμένης πλέον εἰς τὴν διάθεσιν τῶν Συμμάχων. Ἡ Ἑλλὰς δύναται νὰ παρατάξῃ 200.000 ἀνδρῶν εἰς τὸ μέτωπον καὶ ἄλλας 100.000 ἐφέδρων.

Αἱ συγκοινωνίαι τῶν Συμμάχων στρατῶν ἐν τῇ Βαλκανικῇ θὰ ὠφεληθοῦν πολὺ ἀπὸ τὴν χρῆσιν τῶν Ἑλληνικῶν σιδηροδρόμων. Τοιουτοτρόπως θὰ ἐπέλθῃ μεγάλη ἐλάττωσις εἰς τὸν ἀριθμὸν τῶν ἀπαιτουμένων πλοίων καὶ εἰς τὰς θαλασσίας ἀπωλείας.»

ΑΠΑΝΤΗΣΙΣ ΤΟΥ Κ. ΛΟΥΔ ΤΖΩΡΤΖ
ΠΡΟΣ ΤΟΝ ΝΕΟΝ ΓΕΡΜΑΝΟΝ ΑΡΧΙΚΑΓΚΕΛΛΑΡΙΟΝ.

Ἀληθὲς ξετίναγμα τοῦ νέου ἀρχικαγκελλαρίου.— Ὁ παλαιὸς καγκελλάριος ἐρρίφθη εἰς τὸν κάλαθον τῶν ἀχρήστων, ἀλλὰ γρήγορα θὰ τὸν ἀκολουθήσουν καὶ οἱ πάτρωνες τοῦ νέου.— «Λυποῦμαι ποῦ ἀναγκάζομαι νὰ τὸν διαψεύσω εἰς τὴν ἀρχὴν τοῦ σταδίου του».— Ἐνδιαφέρουσαι ἀποκαλύψεις.

Ὁ ὑπὸ τῆς στρατοκρατικῆς μερίδος ἐνθρονισθεὶς νέος ἀρχικαγκελλάριος τῆς Γερμανίας Δρ Μιχαέλης, ἀναλαμβάνων τὰ καθήκοντά του κατὰ τὴν παρελθοῦσαν ἑβδομάδα, ἐξεφώνησεν εἰς τὸ Ράϊχσταγ λόγον διὰ τοῦ ὁποίου ἐδήλωσεν ὅτι οὐδεμίαν βλέπει ἀνάγκην περὶ μεταβολῆς τοῦ πολιτεύματος ἐπὶ τὸ δημοκρατικώτερον εἰς τὴν Γερμανίαν, ὅτι θεωρεῖ περιττὴν τὴν ἀκριβῆ διατύπωσιν ὅρων εἰρήνης, ἥτις θὰ στηρίζεται πάντοτε ἐπὶ τῆς στρατιωτικῆς καταστάσεως, καὶ ἥτις ἐν πάσῃ περιπτώσει πρέπει νὰ περιλαμβάνῃ ἐξασφάλισιν καταλλήλων συνόρων διὰ τὴν Γερμανίαν καὶ οἰκονομικὴν ἀνεξαρτη-

Aż do południa udawały się rozliczne korporacje do Ambasady francuzkiej, składając powinszowania, które przyjmował pełniący funkcję Ambasadora jej pierwszy sekretarz.

O 5ej czas po południu zjawiła się w obec niego deputacja wielo tysięcznej demonstracji wszystkich cechów, ~~którzy~~ które, posiadając na ich czele stierzne i chorągwie, po dokonanej processji po mieście, zatrzymały się przed gmachem Ambasady.—

Deputacja składała życzenia a demonstranci wykrzykiwali nieustannie wiwaty na cześć ~~państwa~~ Francji.—

O godzinie 7ej wieczorem

111a

STAMP

HERE

POST CARD

CARTE POSTALE

Communication—Correspondance

Address—Addresse

Στόν Σεβαστόν του
γονιν Χρδίτων·
Χορίζω 1918
Ευγένιος

Pleps
7094
+.15

1116

Uroczyste świętowanie francuskiego święta w dzień 14 Lipca w Stadjum Ateńskim, w którem uczestniczyły wszystkie klasy ludności w obec przedstawicieli władz miejscowych i zagranicznych i przemarsz wojsk Greckich, francuskich i Angielskich.

Ἡ Ἐθνικὴ ἑορτὴ τῶν Γάλλων, 14η Ἰουλίου, ἑωρτάσθη ἐφέτοςἐν τῷ Σταδίῳ τῶν Ἀθηνῶν μετὰ μεγίστης λαμπρότητος, παρισταμένων χιλιάδων ἐξ ὅλων τῶν τάξεων τοῦ λαοῦ τῶν Ἀθηνῶν μεθ' ὅλων τῶν Ἑλλήνων καὶ ξένων ἐπισήμων καὶ ἀποσπασμάτων Ἑλληνικοῦ, Γαλλικοῦ καὶ Ἀγγλικοῦ στρατοῦ, ἡ παρέλασις τῶν ὁποίων διήγειρεν ἀκράτητον ἐνθουσιασμόν.

Η ΕΣΠΕΡΙΑ

ΕΒΔΟΜΑΔΙΑΙΑ ΕΙΚΟΝΟΓΡΑΦΗΜΕΝΗ ΕΦΗΜΕΡΙΣ ΕΝ ΛΟΝΔΙΝΩι

Γραφεῖα — Offices : 62, Oxford Street, London, W., England.

Τηλέφωνον — Telephone : **Museum 2661.**

Ἐτησία Συνδρομή, 20 φράγκα, (16 σελλίνια)· ἐν Ἀμερικῇ, 4 δολλάρια. Τιμὴ Φύλλου, 30 λεπτὰ (3 πένναι)· ἐν Ἀμερικῇ 7 σέντς.

ΕΤΟΣ Β'. — ΑΡΙΘ. 83. ΠΑΡΑΣΚΕΥΗ, 3 ΑΥΓΟΥΣΤΟΥ, 1917. ΛΕΠΤΑ 30.

ΤΑ ΕΝ ΕΛΛΑΔΙ.

ΤΟ ΕΡΓΟΝ ΤΗΣ ΠΕΡΙΣΥΛΛΟΓΗΣ.

τὴν συντήρησιν τῆς χώρας καὶ τὴν ἐμπόλεμον κατάστασιν εἰς ἣν σήμερον κεκηρυγμένως διατελεῖ, ἐγένετο ἀντικείμενον ἰδιαιτέρων μελετῶν καὶ συσκέψεων, ἀνέλαβε δὲ, ὡς λέγεται, ὁ ἀπελθὼν ἐντεῦθεν Ὕπατος Ἁρμοστὴς κ. Ζοννὰρ ὅπως ἐνεργήσῃ νὰ δοθῇ καὶ εἰς τὴν Ἑλλάδα ἀνάλογος οἰκονομικὴ ἐνίσχυσις, ὅπως ἐγένετο καὶ διὰ τὰ ἄλλα συμμαχικὰ Κράτη, ἐξ

odbyła się uroczystość wojskowa w Stadjum Ateńskim dekorowania Oficerów którzy odznaczyli się w walkach Macedońskich, w obecności władz cywilnych i wojskowych.
Wstęp do Stadjum był otwartym dla wszystkich bezpłatnie.
Publiczność 60000 zapełniła go w oka mgnieniu a drugie tyle ludności, nie mogąc się w nim pomieścić, zalegały wolne przestrzenie poza Stadjum.-
Ceremoniał rozdania dekoracji odbył się uroczyście, przy wykrzyknikach wielotysięcznych powinszowań.
Generał Rénio udzielił ~~fran~~ dekoracje 6^ciu^ francuzkim Oficerom i dwóm greckim pp. Mazaraki i Milioti
Generał zaś Milioti udekorował 6^ciu^ oficerów francuzkich.-

Zaczynał zapadać zmierzch kiedy zakończył się wspaniały obchód.

W nocy miasto było rzęsiście iluminowane a we wszystkich teatrach odegrywano sztuki patriotycznej wartości z wypadków francuskich. —

W Pireusie miało miejsce udzielenia dekoracji 20 żołnierzom francuskim, spełnione przez Jenarała Renie, wpierw aniżeli się odbył ceremoniał w Stadium Ateńskim.

15go Lipca

Na depeszę Króla Aleksandra, przesłaną Prezydentowi Francuskiej Rzeczypospolitej z powodu obchodu rocznicy święta narodowego, odpowiedział on w sposób następujący:

„Francja odczuwa wielkie ukontentowanie z powodu ustalenia pożądanego zaufania i przyjaźni, któremi tonczyła tradycja obydwa kraje, a które staną się jeszcze bardziej serdeczne w zobopólnem współdziałaniu, podczas olbrzymiej walki rozstrzygającej przyszłość świata". –

Obecnie gdy odwieczni nieprzyjaciele Grecji depcą ich teren, po usunięciu zdrajcy kraju Króla Konstantego sprzymierzonego z niemi, naród będzie wolnym wystąpić do walki w obronie Ojczyzny i nie ma wątpliwości że spełni obowiązek należytego poświęcenia. –

Nie liczni tylko spaczeni maniacy

115.

i wszyscy ci na których ciąży po-
pełniony kryminał się zrospa-
czeni z obecnego stanu wypad-
ków i starają się - po kryjomu
albo przez listy anonimowe - od-
grażać się, że użyją powtórnie
noża w sposób okrutny, jeżeli-
zechcą względem nich zasto-
sować sądowe poszukiwanie i
~~zastosowywać~~ odpowiedzieć kary za popeł-
nione zbrodnie. -

Propaganda zaś zasiła ich
w przekonaniu że wkrótce po-
rucą króla Konstantego na tron,
dając możebność wyrznięcia
do nogi wszystkich wolnomyśl-
nych. -

Znajdują się do dzisiej jesz-
cze w Atenach, nieliczni ~~zuchy~~

sfanatyzowani, a nawet pomiędzy kobietami, które w dobrej wierze uznają Króla za niewinną ofiarę. — Nie ma wątpliwości że wkrótce oni zostaną wyleczeni z obłędu. —

Tego rodzaju indywiduów, kropka p. Wenizelista nie będzie ścigać, gdyż są oni niewinni, a każdemu jest wolno piastować jaką bądź nie było opinię. —

Został ujęty w Patrasie półkownik Hurewelis i sprowadzony do Aten ~~został~~ uwięziony. —

Podczas dni grudniowych dowodził on 1^m^ półkiem Króla Konstantego, wysyłał skazujące bez sądu na śmierć w wąwozach wyznawców Wenizelizmu.

Nie miał on odwagi stawić

się dobrowolnie w obce władz wojskowych, oczekując wyroku.–

Był on ulubieńcem króla i jego adjutantem; wynagrodzony za skandal wyrządzony dawniej podczas posiedzenia parlamentu.–

Opinia publiczna zasądziła już jego na śmierć.–

16te Lipca

Nic nie zostało ocalone od zepsucia i korupcji za czasów ostatnich panowania przeklętej pamięci króla Konstantego.–

Najwyższa sądowa rada, mająca obowiązek otoczyć opieką swoją społeczeństwo, zostaniając każdą jednostkę od niesprawiedliwości, nie tylko że

nie spełniła tego obowiązku ale poszargała doniosłość wysokiego powołania jakie jej było udzielonem do piastowania.

Okazało się że Rada ta, znana pod imieniem Areopagu, zawieśiła w czynnościach, albo też zadecydowała przemieszczenia licznych sędziów i prokuratorów ulegające żądaniom osob pałacowych albo też epistratów.

Obecny Minister Sprawiedliwości zebrał liczne dokumenta zawierzenia w służbie sądowych urzędników w który członkowie Areopagu konkludują że, chociaż oni sprawowali akuratnie ich służbowy obowiązek i nigdy nie

119.

zostużyli na karę, zmuszeni są zawiesić ich w/służbie, ulegając presji elementów przymusowych.

Wtenczas gdy społeczeństwo ukrócito tym zdarzeniom Areopagu dożywotność w służbie, wszelką pensję i honory, czyliż nie było ~~ich~~ ~~obowiązkiem~~ nakazanem poświęcać się w obronie ich obowiązku? --

Obecnie Rząd p. Wenizelosa zmuszony jest wyplenić korupcję i spodlenie ~~się~~ nawet w najwyższej instytucji kraju. --

13 ~~Lu~~ Lipiec.

Kontynuje się pościg do wyplenienia zaleciałości niemieckiej we wszystkich administracjach, gdzie liczni urzędniki opłacani przez propagandę zajmowali się

szpiegostwem, i pełnieniem służby na jej pożytek i kliki pałacowej.-
Wiele już uczyniono ale więcej zostaje do spełnienia.—

Podoficer Paraszkiewopulos sprawca powstańczego ruchu w Trypolisię został ujęty, znajdując się w drodze koleją żelazną do Patrasu; Obecnie banda jego została do szczętu wyniszczona i porządek w Arkadji ustalony.—

Została dokonana rewizja w fabrykach cementu, spirytusu i mydła w Eleusynie należących do Charylao i Kanellopulosa, która pozwoliła skonstatować obfite składy żywności, broni, benzyny i nafty.—
Dwa ostatnie materjały,

121.

Stosownie do udzielonych świadectw, były przewożone na wzgórze Oropu, z kąd za pomocą specjalnych maszyn były pompowane do rurami podziemnemi do morza, dla zasilania podmorskich statków niemieckich.

Jeden ze spólników tych fabryk p. Charylaos był przed niedawna Ministrem dla zaopatrywania kraju w żywność, przy czem spekulował na podwyższeniu wartości mydła i spirytusu.

Obecnie zaś udowodniło się że spekulował na korwecie niemieckiej

Dziś został wygnany z Grecji ostatni ze stryjów Króla Aleksandra Książe Andrzej.

Jako ożeniony z księżniczką

Żona ks. Andrzeja 121a

—Ἡ πριγκίπισσα Ἀλίκη

Księżniczka Aliki.—

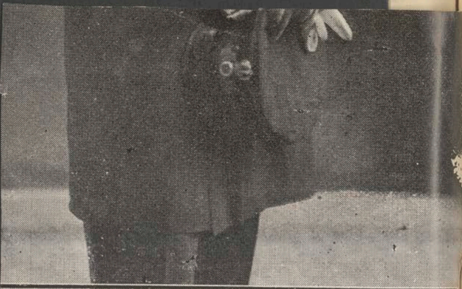

σης, ὁ κυβερνήτης τοῦ τορπιλλοβόλου ἀριθ. 11 π
εἰς τὸν λιμένα τῆς Θεσσαλονίκης καὶ ἐτορπίλλι
ικὸν θωρηκτὸν «Φετὶχ Μπουλέντ» — Φωτογρ. Γαζιάδ

ο ἀπὸ θερισμένους, — τρίτη δουλεύτρα τ
δος ἀπὸ τὸ δικό Της τιμημένο σπίτι.
ήπισσα, κερόχλωμη στὸ ἀγνάντεμα τ
ν ποὺ βασιλεύουν ἀπάνω Της, περπατ
σα στοὺς λαβωμένους γλυκαίνοντας τ
ς τῆς ἀγωνίας.
ες τώρα καὶ μέρες δὲν κοιμήθηκε. Τὰ δ
ὁλόρθη τὴν χαιρετοῦν στὸ γῦρο το
τὴ φεγγερὴ καὶ διάφανη ἀπὸ τὸν πό
ο γυναίκας, μάνας καὶ βασίλισσας
ίει μ' ἕνα χαμόγελο ἱλαρό. Ἄξια κ
ξια, γιὰ νὰ φορέσῃ τὸ στέμμα τῆς σημ
Ἑλλάδος.

* * *

Angielską. obecność jego była tolerowaną dotąd. – Okazało się jednak że wpływ jego na osobę Króla był szkodliwym co zmusiło do oddalenia od dworu.

Na statku „Amfitryta" udał się on do Włoch a z tamtąd do Szwajcaryi. – –

19. Lipca.

Interpelowany w Izbie Niższej Parlamentu Angielskiego o stanie obecnym Grecji, Lord Balfur odezwał się doniosłym głosem: „Grecja pracuje z zapałem nad swoim ocaleniem." –

Rzeczywiście odradza się ona z pośpiechem i z wiarą w powodzenie; przygotowuje nowe legiony odważnych do wystąpienia do walki ścisłej

Wenizelo wspólnie z Jenerałem Milotim, Ministrem Wojny Narodowej Obrony

122a

Wyprawiają z Saloniki Greckie wojska na czoło wojny.

Ὁ κ. Βενιζέλος μετὰ τοῦ ὑπουργοῦ τῶν Στρατιωτικῶν τῆς Ἐθνικῆς Κυβερνήσεως κ. Μηλιώτου ἐν Θεσσαλονίκῃ, προπέμποντες ἀναχωροῦντα Ἑλληνικὸν στρατὸν διὰ τὸ μέτωπον τοῦ πολέμου.

ἀποδέχεται τὸν ἐν αὐτῷ καθορισμὸν τῶν δικαιωμάτων καὶ τῶν καθηκόντων του ὡς Βασιλέως, καθὼς καὶ τὴν καταδίκην τῶν πράξεων τοῦ πατρός του.

ΣΗΜΑΝΤΙΚΑ ΣΥΓΧΑΡΗΤΗΡΙΑ.

Ἐπ' εὐκαιρίᾳ τῆς ἐθνικῆς ἑορτῆς τῆς Γαλλίας, ὁ Βασιλεὺς Ἀλέξανδρος τῆς Ἑλλάδος ἀπέστειλε τὸ κάτωθι τηλεγράφημα πρὸς τὸν Πρόεδρον τῆς Γαλλικῆς Δημοκρατίας.

«Σᾶς παρακαλῶ ὅπως δεχθῆτε τὰς θερμὰς εὐχάς μου διὰ τὸ μεγαλεῖον καὶ τὴν εὐημερίαν τῆς Γαλλίας καὶ διὰ τὸν θρίαμβον τοῦ δικαίου, τῆς δικαιοσύνης καὶ τῆς ἐλευθερίας ὑπὲρ τῶν ὁποίων αὕτη διεξάγει ἀπὸ τριῶν ἐτῶν ἡρωϊκὸν ἀγῶνα. Ἡ Ἑλλὰς εἶνε εὐτυχὴς δυναμένη τοῦ λοιποῦ νὰ συμμετάσχῃ τοῦ ἀγῶνος τούτου».

Ὁ Πρόεδρος Πουανκαρὲ ἀπήντησε ἐκφράζων τὰς εὐχάς του ὑπὲρ τῆς εὐημερίας τῆς Ἑλλάδος καὶ προσέθηκεν :

«Ἡ Γαλλία χαίρει πολὺ βλέπουσα τὴν πατροπαράδοτον ἐμπιστοσύνην καὶ φιλίαν ἀποκαθισταμένας μεταξὺ τῶν δύο χωρῶν. Τὸ τοιοῦτον θὰ ἐνισχύσῃ ἔτι μᾶλλον τὴν ἐγκάρδιον σύμπραξιν τῶν δύο χωρῶν κατὰ τὸν μέγαν τοῦτον ἀγῶνα, ἐκ τοῦ ὁποίου τόσον ἐξαρτᾶται τὸ μέλλον τῆς Εὐρώπης».

Η ΕΘΝΙΚΗ ΕΟΡΤΗ ΤΩΝ ΓΑΛΛΩΝ ΕΝ ΑΘΗΝΑΙΣ.

Κατὰ τὰ ἐξ Ἀθηνῶν τηλεγραφήματα πρὸς τὸν «Χρόνον» τῶν Παρισίων, ἡ ἐθνικὴ τῶν Γάλλων ἑορτὴ διεξήχθη μετὰ μεγάλου ἐνθουσιασμοῦ ἐν Ἀθήναις. Ἡ ὑποδοχὴ εἰς τὴν Γαλ-

zmyć szkaradę popełnionej zdrady
i ugruntować przysięgą wielkość
Grecji.– Z wielką starannością
dąży ażeby odrodzić skaloną
wpływem propagandy opinię pub-
liczną i niedopuścić a raczej wy-
tępić do szczętu dalszy ciąg jej
wpływów szatańskich.

W licznych wypadkach i w
dostrzeganem podstępnem wystę-
pieniem tutejszej prasy okazuje się
że pieniądz niemiecki opłaca
nadal takową jako też uprawia
szpiegostwo i zasila reakcję na
pożytek powrotu do władzy wy-
pędzonego Króla.–

Z depeszy otrzymanej z Londynu do-
wiadujemy się że naczelnik czwartego
oddziału wojsk greckich Generał

Chadźopulos, który oddał się pod roz-
kazy Niemiecko-Bułgarskie, spełnia
obecnie służbę zdradziecką prze-
ciwko własnej ojczyźnie w Jeneral-
nym sztabie niemieckim w Macedonji.

Znaczniejsza zaś część wojsk
greckich, przez niego uprowadzonych
pełni służbę pomocniczą na
tyłach armji niemiecko-bułgarskiej,
transportu żywności i materjałów
wojennych. — #

Dzisiaj powrócił do władzy
burmistrz Aten p. Benakis, który
ucierpiał straszne męczarnie w
dzień 2go Grudnia. —

Wypadek chciał że ~~tegoż dnia~~ dzisiaj także
został uwięziony Ksiądz Papafoti
który przyczynił się do spotęgowa-
nia takowych. —

21 Lipca.

Okazuje się że, za pośrednictwem swojej Ambasady w Atenach, Rząd Włoski chciał paraliżować decyzję p. Zonnarta, pełnomocnika Państw opiekuńczych, w kwestji detronizacji Króla Konstantego, ale tą razą nie udało im się osiągnąć powodzenia, gdyż p. Wenizelos nie przestał ani na chwilę pozostawać jego stróżem opiekuńczym. –

Admirałowi de Fournet udało się niemcom wyprowadzić w pole i narazić na rezultat krwawych wypadków w dniu 1 grudnia, gdyż Król Konstanty znajdował poparcie z Paryża za pośrednictwem Księcia Jerzego ożenionego z księżną Bonaparte, jako też

-Historyczne miasteczko Mudros, ~~gdzie~~ na wyspie Limnos.

125a

῾Η ἱστορικὴ πολίχνη Μοῦδρος τῆς Λήμνου, ἡ χρησιμεύουσα ὡς ἕδρα καὶ ὁρμητήριον τοῦ στόλου τῶν Συμμάχων εἰς τὴν Μεσόγειον καὶ ὡς ἀποθήκη ἐφοδιασμοῦ.

ΠΥΡΟΒΟΛΙΚΟΝ

ΙΣΤΟΡΙΑ — ΕΞΕΛΙΞΙΣ — ΕΙΔΗ — ΔΡΑΣΙΣ
ΑΠΟΤΕΛΕΣΜΑΤΑ.

Ὁ Μέγας Ναπολέων, ὅστις ὡς γνωστὸν ἦτο ἀξιωματικὸς ...υροβολικοῦ, ἔλεγεν; «Εἰς τὸ πυροβολικὸν τῆς Σωματοφυ... μου ὀφείλεται ἡ τελικὴ ἔκβασις τῶν περισσοτέρων μου ...ν.» Ὁ Μέγας Ναπολέων μετεχειρίσθη πάντοτε τὸ πυροβο... του ἐπίσης εἰς πυκνὰς φάλαγγας, ἐπιτυχὼν οὕτω θαυμάσια ...λέσματα καὶ κερδίσας πλείστας μάχας.

Ἐὰν θεωρήσωμεν τὴν δρᾶσιν τοῦ πυροβολικοῦ κατὰ τοὺς ...ειτα χρόνους, θέλομεν ἴδει ὅτι κατὰ τὸν Γαλλο-Γερμανικὸν ...ον τοῦ 1870, εἰς ὅλας τὰς γενομένας μεγάλας μάχας τὸ ...βολικὸν πάντοτε ἔσχε τὴν δεσπόζουσαν θέσιν, ἰδίᾳ δὲ κατὰ ...ποφασιστικὴν μάχην τοῦ Σεδάν, ἥτις ἀπένειμε τὴν ὁριστι... νίκην εἰς τοὺς Πρώσσους. Τὸ Σεδὰν εἶχε κυκλωθῆ ὑπὸ ...οῦς πυρίνου κύκλου, τεθέντων ἐν ἐνεργείᾳ κατ᾽ αὐτοῦ 540 ...βόλων ἐν ὅλῳ.

Ἀργότερον, κατὰ τὸν Ῥωσσο-Ἰαπωνικὸν πόλεμον καὶ ... τὴν μάχην τοῦ Λιάο-Γιάν, οἱ Ἰάπωνες συνεκέντρωσαν κατὰ Ῥώσσων τὸ πῦρ 200 πεδινῶν τηλεβόλων καὶ 30 βαρέων.

Τέλος κατὰ τοὺς Βαλκανικοὺς πολέμους εἶνε γνωστὰ τἀπο...σματα τὰ ὁποῖα ἐπὶ τῆς ἐκβάσεως τῶν διαφόρων μαχῶν ἔσχε ...οβερὸν τοῦτο ὅπλον.

Θὰ παρέλθωσιν ἀσφαλῶς πολλὰ ἔτη μέχρις ὅτου ἡ ἱστορία

z Petrogradu przez udzielane roz-
kazy Cesarza Mikołaja Ambasadoro-
wi Księciu Demidowi w Atenach.—

Obecność i mądrość Wenizelosa
unicestwiła wszelki wpływ wstecz-
ny w obecnych wypadkach.—

Okazuje się że wydział szpiegow-
stwa był polecony przez Barona
fon Szenka do kierowania Barono-
wi Garanon, urzędnikowi przy Amba-
sadzie Niemieckiej i p Hofmanowi
zajmującemu się handlem.

Wszelki ruch wojsk Związkowych
w Macedonji był dokładnie zna-
nym niemieckiej szpiegowskiej or-
ganizacji, wszelki wzlot aero-
planów ~~był~~ z Mudra był u-
dzielany do wiadomości podmor-
skim statkom niemieckim, ~~[illegible]~~

wporód aniżeli został wykonany, ażeby nie okazywały się na powierzchnię morza.—

Wielu szpiegów Hofmana kryło się pod ubiorem kobiet tureckich w Macedonji.—

Baron fon Jeenk posiadał wiadomość przesłaną mu z Berlina o trzy dni pierwiej aniżeli zostało udzielone ultimatum 21 Czerwca w Atenach.

Z powodu obchodzenia rocznicy niepodległości Belgji, Król Grecji Aleksander przesłał Królowi Albertowi następującą depeszę:

„Upraszam Waszą Królewską Mość ażebyś raczył przyjąć, z powodu świętkowania rocznicy niepodległości Belgji, szczerych i gorących życzeń,

które wyrażam wspólnie z narodem moim, ażeby tryumf walki przedsięwziętej w imię Sprawiedliwości, w której i Grecja czuje się uszczęśliwioną biorąc udział obok jej sprzymierzeńców, dla zabezpieczenia naszemu szlachetnemu i heroicznemu narodowi wspaniałe ustalenie się, unikając wszelkich uszczerbków jakowym niesłusznie uległo i zachowując niezachwianą stałość i odwagę, zasłużył na słuszną sympatję i podziw cywilizowanego świata".—

W ten sposób dyktuje p. Wenizelos odwoływać zdrady popełnione młodemu Królowi przez jego ojca.—

Któż może przewidzieć czy tutela Wenizelosa potrafi utwierdzić moralną wartość w tej zbałwaniałej

dynastji duńsko-niemieckiej? —
Rosyjskie wojska, znajdujące się w monasterach Atosu i w Chalcedonji, zostały ściągnięte i przeniesione na linję obronną Macedonji, gdyż po ogłoszeniu Rzeczy pospolitej Rosyjskiej, zaborcze jej zamiary ustały. —
Co się tycze Włochów gnieżdżą się oni nadal w nieszczęśliwym Epirze. —
Od syna mojego Stanisława, który dzisiaj odpłynął z Pireusu do Syro dla organizowania tam szpitalu wojskowego, dowiedziałem się że wielka nienawiść egzystuje pomiędzy wojskiem Narodowej Obrony Greckiej i Włoskiem, skutkiem czego prawie codziennie

Są wywoływane krwawe sceny pomiędzy żołnierzami w Salonice, o których zachowywany jest sekret.

Zatapianie ~~po~~ statków greckich przez niemieckie podmorskie powtarza się bez ustanku.–

Wczoraj w pobliżu Krety torpilowali niemcy przewozowy statek 5600 tonów „Orianno".–

Przy wyspie Andru został zatopiony pancernik Amerykański „Owen-Quais" 10500 tonów.–

Zostały też zatopione dwa żaglowce greckie.–

Został ogłoszony dekret królewski na mocy którego udzielonem zostało Rządowi prawo poniżania posiadanego stopnia urzędników, dla ukarania ich za

Γαλλ
πλήρω
ξιά φ

-130a

Γαλλικὸς στρατὸς ἀναχωρῶν ἀπὸ τὰς Ἀθήνας μετὰ τὴν
πλήρωσιν τῆς ἐντολῆς του κατὰ τὰ τελευταῖα γεγονότα.
ξιὰ φαίνεται ἡ Πύλη τοῦ Ἀδριανοῦ καὶ ὁ κῆπος τοῦ Ζαππείου.

Francuzkie wojsko opuszczają Ateny spełniwszy missyę przedsięwziętą dla oczyszczenia miasta z nakazo-Tobei Zbrodniczych Wygnanego Króla.

Αἱ Πριγκήπισσαι τῆς Ρουμανίας 'Ελισσάβετ καὶ Μαρία ἐ
κολουθοῦν νὰ ὑπηρετοῦν μετ' ἀφοσιώσεως εἰς τὸν 'Ερυθ
Σταυρόν.

λοι τὸ πάλαι. Μία γαλέττα εἰς χεῖρας στρατιώτου, πωλοῦ
τὸ σιτηρέσιόν του, ἐπεζητεῖτο ὡς πολύφερνος νύμφη κα
γοράζετο ἀντὶ 5 καὶ 6 δραχμῶν. Εὐκολώτερον θὰ εὑρίσ
χρυσόκονις παρὰ τὰς ὄχθας τοῦ 'Ιλισσοῦ, παρὰ ἄλευρον ἀμ
ἐκ σίτου. 'Αφανεῖς τινες κερδοσκόποι ἐπώλουν λάθρα εἰς
πεντακοσιομεδίμνους μικρὰς ἐξ αὐτοῦ ποσότητας, κατ' εἴδ
τρόπον εὑρισκομένας εἰς χεῖράς των, ἀντὶ τιμῶν μυθωδῶν.
ρικοί, ἔχοντες σχέσεις μετὰ τῶν πλησιεστέρων ἐπαρχιῶν,
νόησαν νὰ λαμβάνουν ἐκεῖθεν ἄρτους ὁλοκλήρους ἢ τεμά
ἀποστελλόμενα εἰς αὐτοὺς παρὰ τῶν οἰκείων των ὡς ταχυ
μικὰ δέματα ! "Αλλοι τινὲς ἐπρομηθεύοντο διὰ πολλοῦ κ
καὶ ἀντὶ ἁδρᾶς τιμῆς ὀλίγον ἄλευρον ἐκ νεοθερίστου κρ
τῆς πρωΐμου ἐσοδείας καὶ δι' αὐτῆς κατεσκεύαζον εἶδό
ἄρτου κατ' οἶκον. Εἰς τὰ ἑστιατόρια τῆς ἀνωτέρας ὁπωσδή
τάξεως ἐδίδοντο ἀντὶ ἄρτου ὀλίγαι πατάται ἐκ τῶν ἰδι
ρων των προμηθειῶν, διότι καὶ αὐτὸ τὸ προϊὸν εἶχεν ἐξαφ
σθῇ τελείως ἀπὸ μηνῶν ἐκ τῆς ἀγορᾶς καὶ τῆς κοινῆς χρήσ
'Η ὄρυζα καὶ τὰ ζυμαρικὰ εἶχον ἀπὸ πολλοῦ περιέλθει εἰς
κατηγορίαν τῶν ἀνυπάρκτων καὶ ὀνειρωδῶν πραγμάτων.
κρέας ἐσπάνιζεν ἀπελπιστικῶς ἕνεκα τῆς ἀτελοῦς καὶ ἀνε
κεστάτης ἐσωτερικῆς συγκοινωνίας· οἱ ὀλίγιστοι δὲ ἰχθύες
ἀγρευόμενοι μόνον παρὰ τὴν στενὴν λωρίδα τοῦ αἰγιαλοῦ ἕ
τῆς αὐστηρότητος τοῦ ἀποκλεισμοῦ ἐπωλοῦντο εἰς τιμὰς ἀ
τάστου ὕψους, ἀφοῦ καὶ αὐτὴ ἡ δημοκρατικὴ μαρίδα τοῦ
λήρου ἔφθασε νὰ πωλῆται μέχρι 5—6 δραχμῶν ! 'Ο β
λιάρος καὶ τὰ παστὰ ἐν γένει ἔχουν πάθει ὁλικὴν ἔκλειψιν
ἀπὸ τοῦ πρώτου ἔτους τοῦ πολέμου. Τὰ διάφορα ξηρὰ ὄσ
κατηναλώθησαν ὁλοτελῶς. Τὸ γάλα, νοθευμένον καὶ αὐτὸ
ναισχύντως, σπανίζει ἀπελπιστικῶς· αἱ ὀλίγαι διασωθεῖσα
τῆς σφαγῆς καὶ τῆς ἀσιτίας ὄρνιθες ἔγειναν ἰσότιμοι τῆς
σοτόκου συναδέλφου των τοῦ παλαιοῦ αἰσωπείου μύθου,
τὰ αὐγά των πωλοῦνται ἀντὶ ἀναλόγου βάρους χρυσίου.

131.

branie udziału w pościgu wolno-
myślnych po wypadkach grudnio-
wych.—

#

Od trzech dni zaczęto ściągać
wojska Związkowe znajdujące się
garnizonem około Aten i Koryn-
tu, przesyłając takowe koleją że-
lazną do Saloniki a z tamtąd
na granicę bojową Macedońską.—
Uważanem jest że obecność
wojsk cudzoziemskich jest nie-
potrzebną i że sprowadzone siły
wojskowe Narodowej Obrony do
Aten, jako też zaprowadzone
zbratanie się i zaprzysiężenie
wierności królowi Aleksandrowi
wojsk znajdujących się dotąd
w Peloponezie ~~pozostane~~
gwarantuje ustalenie się nadal

porządku w całej Grecji.—

Od dzisiaj ustała funkcjonować kontrola pocztowa i telegraficzna wewnętrznej korespondencji Grecji.—

Zagraniczna pozostaje niezmienną nadal.—

Do liczby licznych tajemnic, starannie ukrywanych dotąd, należy zaliczyć więc że przed oddaniem w posiadanie Bółgarów Fortecy Rupel i w późniejszej epoce dostarczano Rządowi Ateńskiemu liczne miljony marek z Berlina w charakterze sekretnej pożyczki.—

W sprawie tej szkandalicznej ma być zamieszany bank narodowy grecki.—

Sprawa ta ma być poruszoną w parlamencie.—

II

Ażeby dać pojęcie o znaczeniu jakie posiadali epistraci w Ateńskim Państwie przytaczam tutaj list ogłoszony przez p. Lakioti, urzędnika telegraficznego w Messolongi który ~~po~~ zmuszony został opuścić służbę z ich rozkazu.—

List powyższy był mu przesłany przez Komendanta Placu, półkownika p. Nikolau.—

„Szanowny p. Lakioti,

Mam zaszczyt zakomunikować wam że tutejszy związek epistratów, reprezentujący resztę takowych znajdujących się na prowincji, ulegając ogólnemu wzburzeniu wszystkich członków, które zostały mnie zakomunikowane urzędowo ~~i~~

pismem, żąda usunięcia się wa-
szego od zajmowanej tutaj po-
sady urzędnika telegraficznego,
z powodu że jesteś wyznawcą
zdradzieckiej polityki Wenizelosa.
„Komunikując wam żądanie Związ-
ku epistratów, proszę ażebyś był
Taskaw ~~zatem~~ zawiadomić mnie
o waszej decyzji w ciągu dwuch
dni czasu, ażebym mógł przesłać
odnośną odpowiedź prędko dla
uniknięcia niebezpieczeństwa." –

Naturalnie że p. Lakiotis
niezwłocznie ulotnił się z Misso-
longi, tracąc zajmowaną po-
sadę i kawałek chleba, który
gwarantował mu utrzymanie. –

Przytaczam także decyzję sądową
urzędników sprawiedliwości

Steińskiego Panisleva ~~ogłoszone~~ na mocy której został uwolniony przez epistrat zabójca Adwokata p. Dimitrea.—

Rada sądowa, która uwolniła od wszelkiej odpowiedzialności mordercę, wyraziła opinię że on znajdował się w zupełnem zapomnieniu się spełnionego czynu, ~~gdyż~~ znajdujące się w obec Wenizelistę, zdrajcy ojczyzny, i nie mające pojęcia że zabija ludzkie stworzenie„.—

~~Decyzja powyższa jest potwierdzona podpisami~~

Decyzja powyższa jest potwierdzona podpisami: prokuratora Liwicrata, prezesa Sądu Damianosa, sędziego Paolopulesa i sędziego Konorta.—

Zaprowadzona obecnie statystyka

udowodniła że rozdzielano bilety w liczbie 700000 sztuk na wyżywienie ludności miast Aten i Pireusu, podczas gdy posiadają one tylko 300000 mieszkańców.–

Z tego okazuje się że zbywająca liczba 400000 biletów była rozdzielana pomiędzy zwolennikami ostatecznych stronnictw, epistratów i sług pałacowych, ażeby ich lepiej wypasać podczas blokady, narażając na śmierć głodową i choroby żołądkowe wyznawców stronnictwa wolnomyślnych.–

Obecnie ma być zarządzona kontrola odpowiednia dla zarządzenia słusznego podziału egzystującej żywności.–

137. —

Deputat do Sejmu p. Jordanu pozwał do sądu redaktora dziennika „Nea Imerá" p. Chatzikondili, który ogłosił list opatrzony ~~podrobiony~~ jego podpisem następującej treści:

„Z powodu zdradzieckiej polityki wielkiego Zbrodniarza, którego politykę uznawałem za słuszną, wierząc w oswobodzenie ~~się~~ z niewoli mojej ojczyzny Kappadocji, oświadczam że obecnie takową odrzucam, żądając przebaczenia od moich współziomków Kawalli za popełnioną omyłkę." —

Pana Jordanu znam osobiście i słyszałem niecraz oskarżającego się — po wypadkach grudniowych — że nie może wystąpić z protestem przeciw kalumnji

Greccy Oficerowie i Żołnierzy, mając na swem czele bohaterskiego pułkownika

137e

Ἕλληνες ἀξιωματικοὶ καὶ στρατιῶται μὲ τὸν ἥρωα συνταγματάρχην Χριστοδούλου ἐπὶ κεφαλῆς, ἀναχωροῦντες ἀπὸ τὴν Θεσσαλονίκην διὰ τὸ μέτωπον.

Chrystodulesa, opuszczając Salonikę udając się do Obozu.–

'Ο κατὰ τὴν ἑβδομάδα ταύτην νυμφευθεὶς διὰ δευτέραν φορὰν Λόρδος Κῶρζον τοῦ Κέδλεστον, τὴν στιγμὴν καθ' ἣν μεταβαίνει εἰς τὴν Βουλὴν τῶν Λόρδων, τῆς ὁποίας ἀπὸ τοῦ σχηματισμοῦ τοῦ νέου 'Αγγλικοῦ 'Υπουργείου διατελεῖ ἀρχηγός. 'Ο Λόρδος Κῶρζον, πολιτικὸς μεγάλης μορφώσεως, πρώην συντηρητικὸς ὑπουργὸς καὶ ἐπὶ πολλὰ ἔτη 'Αντιβασιλεὺς τῶν 'Ινδιῶν, ἐπανῆλθεν εἰς τὴν πολιτικὴν μετὰ τὴν ἐκ τῆς ἀντιβασιλείας παραίτησίν του καὶ θεωρεῖται εἷς ἐκ τῶν ὑπεροχωτέρων καὶ ἰσχυροτέρων "Αγγλων πολιτευομένων τῆς σήμερον. Πλὴν τῆς ἀρχηγίας τοῦ Κυβερνητικοῦ κόμματος ἐν τῇ Βουλῇ τῶν Λόρδων εἶνε καὶ Λόρδος Πρόεδρος τοῦ Συμβουλίου καὶ ἀποτελεῖ ἓν ἐκ τῶν μελῶν τοῦ Πολεμικοῦ Συμβουλίου. Μόλις ἀνέλαβε τὰ νέα καθήκοντά του, ἀνηγγέλθησαν καὶ οἱ ἀρραβῶνές του μετὰ τῆς Κυρίας Ντάγκαν.

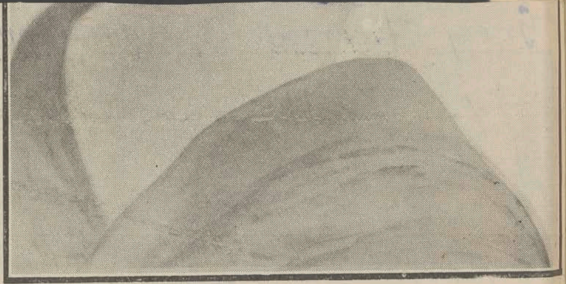

'Η πρώην Κυρία "Αλφρεδ Ντάγκαν, νῦν δὲ Λαίδη Κῶρ
'Η Λαίδη Κῶρζον φημίζεται ὄχι μόνον διὰ τὴν χάριν
καλλονήν της, ἀλλὰ καὶ διὰ τὴν μεγάλην της μόρφωσιν
τὸ ὀξύτατον πνεῦμά της. Κόρη πρώην Πρέσβεως τῶν Ἡ
μένων Πολιτειῶν ἐν Βραζιλίᾳ, εἶχε νυμφευθῆ εἰς πρῶτον
μον τὸν κ. "Αλφρεδ Ντάγκαν, διακεκριμένον καὶ πλουσιώ
τον 'Αμερικανὸν, ἐκ τοῦ ὁποίου ἔσχε τρία χαριτωμένα τέκ
δύο υἱοὺς καὶ μίαν θυγατέρα. Χηρεύσασα πρό τινων ἐτῶν
θεν εἰς τὸ Λονδῖνον, ὅπου τὰ μοναδικά της χαρίσματα
συρον εὐθὺς ἀπὸ τῆς πρώτης συναντήσεως τὴν προσοχὴν
Λόρδου Κῶρζον, δὲν ἤργησε δὲ νὰ κατακτήσῃ καὶ τὴν
δίαν του. 'Η πρώτη σύζυγος τοῦ Λόρδου Κῶρζον ἐθεωρ
μία ἀπὸ τὰς μεγαλητέρας καλλονὰς τῆς 'Αγγλίας. 'Η
τὸ ἔφερεν ὥστε καὶ ἡ δευτέρα του σύζυγος νὰ μὴ ὑπολείπε
εἰς χάριν καὶ καλλονήν.

Ποιναί, ἀποκαταστάσεις καὶ ἐγγυήσεις.

nikczemnej pr. wymienionego pisma z obawy popadnięcia się w szpony Epistratów i męczarni więziennych. –

22. Lipca.

Ludność Ateńska sporządziła tryumfalne przyjęcie brygadzie wojsk Seresu, przybyłej z czoła walki dla odpoczynku i dla dopilnowania porządku w oswobodzonej stolicy przed niedawnem.

Brygada ta złożona przeważnie z emigrantów Tracji i Małej Azji, ujęta w ręce Bohatera Chrystodula, odznaczyła się odwagą i poświęceniem ~~się~~ w licznych walkach i była

jedynym oddziałem, który nie dał się unieść zdradliwej polityce Króla Konstantego i wystąpił do walki tamując pochód naprzód Bułgarskiej napaści.—

Dzisiaj zebrana wielotysięczna ludność Stolicy w Ateńskim Stadjum witała walecznych żołnierzy rzęsistemi oklaskami, udzielając wieniec zwycięzki ich naczelnikowi Chrystodulesowi, podniesionemu do stopnia Jenerała.—

Przykład udzielony przez Chrystodulesa przyczynił się do ocalenia honoru Grecji.—

Obecnie ona, której obowiązkiem

140.

najświętszym było wstąpić ~~naj~~ pierwiej od wielu innych narodów do walki wszechświatowej przeciwko niemieckiej tyranji, odrodziła się z łaski danego przykładu przez nielicznych rycerzy i wielkiego ich męża Wenizelosa.-

Wstąpi obecnie Grecja cała; nierozdzielna dla ocalenia swej rasy od pohańbienia, podnosząc przynależną tradycję z historji to dawniejszego jej znaczenia.-

Jednocześnie z przyjęciem tryumfalnem Brygady Chrystodulosa, udzieloną była chorągiew ~~tor~~ 9^{mu} Półkowi Kreteńczyków z Iraklium, haftowaną przez

panie powyższego miasta.—

Półkownik Pangalos, naczelnik półku, złożył przysięgę, w imieniu wszystkich żołnierzy, że będą walecznie bronić, w razie potrzeby, aż do ostatniego ~~pod~~ pod rastonej ~~udzielonej~~ im nowej chorągwi, mając nadzieję że potrafią odzyskać utraconą skutkiem popełnionej zdrady przez Hadkopula, która przeszła w ręce bułgarów i została sprofanowaną na ulicach Sofji.—

W chwili kiedy, w perjodzie rządów Skuludo-Gunarysa, Polityka przychylnej neutralności została zdemaskowaną i wszelka nadzieja wynalezienia środków

pomocy pieniężnych od Związkow-
ców upadła, ażeby podtrzymywać
~~na~~ organizację epistratów na
ich własną zgubę, zdecydowa-
li się niemcy udzielić 80 milionów
marek, stosownie do sekretnego
z~~apowa~~ układu, ażeby w ozna-
czonej chwili zastępy tego ro-
dzaju królewskie, skupione ~~do~~
razem, mogły uderzyć na tyły
armji związkowej w Macedonji.
Zdrada szatańsko ukarto-
wana przez wygnanego Króla,
co raz się wyraźniej wydekla-
rywuje ~~się~~.–
Niemcy, udzielając sekretnie
powyższe miljony, starali się
zagwarantować ich pó(w)rót, do
czego została zamieszana administra
cja

Banku Narodowego Grecji.-

Pożyczka ta pozostaje nie legalną, gdyż została spełnioną sekretnie, nie opierając się na żadnym dekrecie i nie zawotowaną na Sejmie.-

Opinia publiczna wyraża się o potrzebie odrzucenia legalizacji takowej na Sejmie, mającym się zebrać pojutrze, czyniąc odpowiedzialnymi wszystkich ich sprawców, tak rządowych jako też kierujących zarządem bankowym, na ich wielomiljonowych funduszach.-

Powiadają że obecny Rząd Grecki nie ma prawa popierać aktów zabójczych dla Kraju, które zostały zorganizowane przez niemców na ich pożytek wyłącznie.-

Pożyczka tego rodzaju powinna być uważaną za wypłatę Judaszowskich złotników za które została zdradzoną Grecja.–

23^{e} Lipca.

Żołnierz 1^{go} pułku piechoty następujące uczynił zeznanie odnośnie do rozstrzelania trzech obywateli sekretnie, w jednym z wąwozów Ateńskich: „W dzień 27^{go} Grudnia pełniłem służbę na straży jednego z więzień, gdzie znajdowało się zapartych około 25 Wenizelistów.

„O południu zjawił się sierżant i wyprowadził trzech więźniów ze sali, z których jeden był dobrze ubrany a dwaj inni byli odziani w zwyczajne kostium robotników; do konwoju byłem wywołany razem z dwoma kolegami broni.

Udaliśmy się w stronę Szpitala Zakaźnych Chorób; po dojściu do którego powiązaliśmy silnie w tył ręce więźniom i sprowadziliśmy w dół do wywozu znajdującego się nie daleko po za gmachem.

„Tam, z rozkazu sierżanta, ustawiliśmy w rząd więźniów i odstąpiliśmy od nich o dziesięć kroków. Do powyższej chwili, ani ci nieszczęśliwi ani też my, nie mieliśmy pojęcia o co chodzi; nie podejrzewaliśmy że ma się spełnić rozstrzelanie.

„Kiedy sierżant zakomenderował ażebyśmy celowali, zaczęli płakać i nawoływać upraszając nas ażebyśmy ich nie zabijali. Także i my protestowaliśmy, odmawiając

posłuszeństwa, ale, zagrożeni przez sierżanta wielką odpowiedzialnością, ulegliśmy jego żądaniom. Podnieśliśmy broń i strzeliliśmy do obywateli.

„Jeden z nas, widząc padającego jednego z ~~obywateli~~ nich, zemdlał, ja zaś z drugim żołnierzem, ulegając grabjańskim złorzeczeniom i przymusom sierżanta, kontynuowaliśmy strzelać dopóki trzej skazańcy przestali dawać oznaki życia.—

„Pozostawiwszy w wąwozie trupów odeszliśmy do koszar półkowych".—

Imiona dwóch innych żołnierzy i Epistrata sierżanta nie zostały jeszcze ogłoszone.—

Działalność wstecznych stronnictw i niemieckiej propagandy nie ustała dotąd.— Prasa ich - przyczepiona - nie ustaje z wielkiemi detalami

147

ogłaszać wypadki podawane z Berlina o powodzeniu broni niemieckiej na rozmaitych frontach walki; wtenczas gdy starannie zamilczano o wiadomościach otrzymywanych z Paryża.

Jednocześnie rozmaitego rodzaju kłamstwa są rozsiewane po całym kraju, dla utwierdzenia opinji publicznej że niemcy nie omieszkają zwyciężyć Związkowców i w roli mścicieli utwierdzą Konstantego na tronie.—

Zaczyna się wyrażać opinja pomiędzy wolnomyślnemi o potrzebie zaprowadzenia stanu wojennego w kraju, dla przeszkodzenia szkodliwego ~~stanu~~ wpływu nowej wojującej już greckiej, dokonywanego na pożytek jej wrogów.

Zostało dokonanem odkrycie składu setki karabinów maulicher znowu we wsi Kalandrze też pod Atenami.—

Wysadzanie w powietrze statków parowych i żaglowych greckich jest na porządku dziennym.—

Uspokoiłem się dowiadując że syn mój Stanisław szczęśliwie dojechał do Syro.—

24 Lipca.

Nieustannie wyświecają się ukrywane dotąd tajemnice z epoki drastycznych działań naczelnika propagandy niemieckiej Barona fon Shenka. Okazuje się że pod koniec jego pobytu w Atenach chciał on przeprowadzić do skutku, od dawna jeszcze projektowany zamach na życie

Wenizelisa, ale zdrada jednego zaprzysiężonych zniweczyła wykonanie takowego.-

Po wypędzeniu Barona Szenka, kierunek propagandy przeszedł w ręce dwóch osób: p.p. Eislena i Gunarysa. Pierwszy miał kierować wydziałem szpiegostwa ~~a d~~ i organizacji zbrojnej Epistratów, jako też band Totrowskich dla utrzymywania tromokracji w kraju, drugiemu zaś została powierzoną dyrekcja wydziału politycznego niemieckiej propagandy, dla kierownictwa której otrzymał sześć miljonów drachmów.-

Obydwaj ci działacze niemieckiej propagandy zwrócili szczególniejszą uwagę względnie prędkiego

zorganizowania ępistratów.–
Naczelniki których otrzymywali miesięczne pensje od trzech do czterech i pół tysięcy drachm.– Od pomyższej chwili na jaw wychodzi osoba naczelnika epistratów, jakiegoś awanturnika pod imieniem Sagia.–

Eslin, obrzydliwej fiziognomji starzec, niemieckiego pochodzenia, wzbudzający wstręt każdej osoby której sądzonem było ~~wchodzić z nim do stosunku~~, mieć z nim stosunek, uważał za rzecz najbardziej pożyteczną zawiązać stosunek z naczelnikami band rozbójniczych, co też wykonał niezwłocznie, werbuje na swe usługi Pikulakę, Dikjakę, Logiotidę i kilku innych, opłacanych miesięcznie od 1500 do 2000 drachmów na osobę.–

151.

Esslin znajdował się w nieustannych stosunkach z Gunarysem, odwiedzał redakcję zakupionej prasy i dwa razy na tydzień stawiał się w obec Króla Konstantego.-

Schorzliwy z natury otaczał się licznym personelem Łotrów, dla strzeżenia się od niezgrzystującej napaści.

#

Na mocy ogłoszonego dekretu zostali poniżeni w stopniach liczni oficerowie służby morskiej, których awans był nielegalnie udzielonym przez detronizowanego Króla dla wynagrodzenia czynów grudniowych.-

Toż samo ma być zastosowane do oficerów innych broni.

#

Został wzięty porucznik Mikołaj Papakrywos, oskarżony o zabójstwo w dzień 17 grudnia francuzkiego marynarza, wystrzałem z rewolweru.-

151e

Ὁ Λιμὴν καὶ ἡ Ἀποβάθρα τῆς Θεσσαλονίκης.

Ὁλόκληρος ἡ εἰκονιζομένη περιοχὴ 32 μέτρων βάθους ἀποτελεῖται ἀπὸ Λιγνίτην.

Indagowany przyznał się do spełnionego czynu. — #

Wojna Macedońska

Zawiadamiają z Saloniki że wojska Angielskie wykonały pożyteczny napad w okolicach Seresu. Zabito 50 bułgarów, wzięto do niewoli 40 żołnierzy i jednego oficera. Jednocześnie Związkowe aeroplany bombardowały nieprzyjacielskie obozy w Demir-Issarze i Gradecnicy. — #

Odjechała dziś rano żona moja do Saloniki ażeby uścisnąć naszego syna Kazimierza, który — przejęty entuzjazmem — chciał walczyć przeciwko niemcom i bez naszej wiadomości zaciągnął się w roli ochotnika do jednego z pułków Kreteńskich. — Ponieważ Kazimierz przecierpiał, będąc małym, wiele chorób

skutkiem przeziębienia i do 7-iu lat
wieku pozostawać pod czujną opie-
ką swej Matki i do ostatniej chwi-
li ~~doznawać nieustającej pielęg~~
rozstania się, kiedy ~~skompr~~ ściga-
ny przez epistratów, po wypadkach
grudniowych, musiał uciekać do
Krety z Aten, nie przestawać doz-
nawać jej pieszczot.—

Przez kilka miesięcy nie wiedzie-
liśmy o tem że Kazimierz - delikatny,
i ~~wypieszczony~~ wybredny w stroju,
pokarmie etc. — zmuszony jest
pędzić żywot żołnierski; zdawa-
ło się nam, a szczególniej mojej
żonie, że nie potrafi on wydołać
wszystkim trudom i upadnie pod
ich brzemieniem.

Od tej chwili nie znajdywała
chwili pokoju moja biedna żona;

najmniejsza okoliczność, lub wiadomość o krwawych walkach na linji bojowej Macedońskich. narażały ją na bezsenność i nerwowe cierpienia, które zbyt szkodliwie wpłynęły na zdrowie.— W oka mgnieniu postarzała, a stan jej chorobliwy ciągle się pogorszał, gdyż czyniono jej przeszkody do udzielenia pozwolenia podróżowania do Saloniki, przez kilka miesięcy czasu, nie dając racji czynionej odmowy.—

Każde pozwolenie tego rodzaju zależało od Komissji złożonej z urzędników trzech państw związkowych: Francji, Włoch i Anglji.—

Do udzielenia prawa podróży zawsze Anglicy czynili nieprzełamane przeszkody.—

Obrażało to miłość własną także

i mnie, a żona moja krępowana niemożebnością zadosyć uczynienia rozdrażnionej potrzebie uczuć matczynych, nikła i tarzała się w boleści niewolniczej.–

Przed niedawna jeszcze śliczna postać rasowej greczynki, która pomimo 63 lat wieku, najwyżej na 40 letnią kobietę wyglądać mogła, zmieniła się na wyraz zgrzybiałej staruszki.– Ja nawet z trudnością mogłem przyzwyczaić się że to jest moja żona, która przez wiele osób przedtem była uważaną za moją córkę.–

Byłem w nieustającej obawie utracenia towarzyszki życia, która uczyniła mnie szczęśliwym na tym świecie.

Nareszcie za pośrednictwem jednego z ministrów ~~obecnych~~ udało się nam przełamać przeszkody i

obecnie uszczęśliwiona matka podróżuje, ażeby znaleźć się blisko jej Kazimierza, czuwać nad nim i w razie potrzeby być mu pomocną. – Wie ona dobrze że uwolnić syna od służby wojskowej jest rzeczą nie podobną, a nawet jeżeliby to było pozwolonem, jako patryjotka, nie pożądałaby takowej. –

Dzisiaj zostało otwartem posiedzenie Parlamentu, jako dalszy ciąg nielegalnie rozwiązanego przez tyrana Konstantego przed 20 miesiącami. – Wypadek ten posiada wielkie znaczenie, gdyż przez to odniesionym został tryumf woli narodowej, i powrót do praw Konstytucyjnych nielegalnie pogwałconych. Jest to dalszy ciąg posiedzeń

Izby 31 Maja st. daty, pochodzącej od wyborów, które wielką większością uświęciło zasady Stronnictwa Wolnomyślnych, pogwałcone przez wygnanego Króla; — deputowani rozproszeni przed 20 miesiącami powracają ażeby decydować lepszą dolę - sponiewieranej - Grecji. —

Opozycja złożona ze wszelkich stronnictw i zbałamuconych deputatów postanowiła nie brać udziału w typicznym otwarciu parlamentu, pozostawiając na potem wzięcie udziału w posiedzeniach po dokonanym wyborze Prezydentury. —

Pomimo tego postanowienia kilkanaście deputatów opozycji zjawiło się na posiedzeniu dzisiejszym,

158

Z czego należy wnioskować że znajdują się oni na drodze poprawy, odczuwając że ~~stale~~ opozycja w obecnej chwili podobna jest do zdrady.—

#

Z dalszego ciągu odkryć względem propagandy niemieckiej dowiadujemy się co następuje:

Szczególniej staranny pościg został zastosowany przez niemieckiego greka Esslina przeciwko wolnomyślnym, przeciwko którym miał on do dyspozycji tajną policję i 80 Totrów.

Najmniejszy powód był dostatecznym do uwięzienia lub pozbawienia środków do życia oskarżonego wenizelisty.—

Esslina słabostką było przeciągnąć

159
w zdolnościach i w zasługach osoby wygnańca z Grecji Szenka; z otrzymywanych pochwał z Berlina cieszył się on niezmiernie i publicznie się chwalił.—
Zoslin nie tylko wzmacniał węzły, które łączyły go z Gunarysem, Kanellopulisem, Gudą, Pesmandżogłem, Rufem, Pologeorgim, propagatorami czynnemi germanizmu, ale wprowadził on do czynu nowe totarowskie elementa w osobach: Pikulaka, Dikiaka, Limazopula, Bajraktara, Kamaryna, Wailetta, Burdida, Sarandopula, Saryjannida, Miliada i Seryfida, ażeby rozszerzyć energiczną działalność lepszego utwierdzenia tyranji.—

Szczególniejszą nienawiść upraw[iał] on do p. Wenizelosa, czyniąc kilka-krotnie zamach na jego uwięzienie, ale zamysł takowe nie udawały się. - Ostatni z nich został przed-sięwzięty przy okazji zapowiedzianych odwiedzin p. Wenizelosa w biurach redakcyjnych kilku dzienników, gdzie zgromadzone bandy ~~przez~~ pod dowództwem dwóch podporucz-ników, udzielonych przez Komen-danta Placu, pułkownika od In-żynierji Konstantynopulosa, miały wywołać burdę, dającą rację do ujęcia Wenizelosa, jako osoby zakłócającej spokój publiczny.

Na szczęście bandy te nie zgromadziły się w porę i nie-bezpieczeństwa uniknął p. Wenizelos.

#

161.

Kryjący się półkownik Konstantynopolis, na którym ciążą wielkie winy, został ujęty i uwięziony dzisiaj. —

#

Na mocy ogłoszonego dekretu zostali zawieszeni w czynności wszyscy członkowie Kościelnego Synodu Grecji ~~Ateńskiego~~ i zastąpieni nowemi, w osobach biskupów Ftiotydy, Siro, Chalkidy i Tessaliotydy, którzy jutro złożą przysięgę w obec Króla. —

26. Lipca.

Wielkie niezadowolenie zadeklarowało się pomiędzy zwolennikami p. Wenizelisa z powodu mitręgi w zastosowaniu energicznego działania dla ujęcia wszystkich znanych Łotrów, którzy do tychczas

swobodnie paradują po ulicach i porozumiewają się w wynajętych przez p. Lambra lokalach, ~~do~~ ażeby wystąpić ponownie do czynu.–

Szczególniej zaś fakt uwolnienia ujętego Piotra Dzposta, który zamach uczynił przy drzwiach więziennych wszystkich aresztowanym w Wenizelistów, wywołało skandaliczne wrażenie na publiczność tutejszą.–

Rząd p. Wenizelisa powinien ukarać sędziów ażeby umiłęgować sytuację.–

Sprawiedliwość i kara za popełnione zbrodnie powinna być wymierzona, gdyż tutaj nie chodzi o zemstę ale tylko o sprawiedliwość.– #

Z dalszego ciągu odkryć dowiadujemy się co następuje:

Bardzo energiczną pomoc udzielał Esslinowi naczelnik Związku Epistratów Jan Sajas, który był ślepym organem Duszmanisa.

Poparci oni przez Krąg p. Lambra, zorganizowali zbrojne rozbójnicze bandy w pasie neutralnym i Tessalji, które spełniały misję zabezpieczenia komunikacji z niemcami znajdującemi się w macedonji, dla ~~zabezpieczenia~~ ułatwienia dowozu pieniędzy wysyłanych z Berlina i przygotowania Ateńskiego Państwa, kryjącego się dotąd pod zasłoną neutralności, do otwartego wystąpienia nieprzyjacielskiego przeciwko Związkowcom.-

Co się tyczy Gunarysa, chociaż kierował on powierzoną misję dyplomatyczną przez Barona Szenka, starał się ukrywać, nie występując na widownię ~~[illegible]~~ i dla tego używał p.p. A. Kanellopulosa, Ł. Rufa, M. Guda, A. Wamwetza, Merkurego ojca i syna, Pesmandżogla i J. Safasa.

Łukasz Rufos zajmował się głównie kierownictwem Prawdy.

Michał Gudos razem z K. Kumunduresem zajmowali się *) organizacją Epistratów. Wamwetzos.

Aleksander ~~Wamwetzos~~ był kasjerem organizacji i porozumiewał się z prefektem Trykaly Spiliotopulesem w sprawie organizacji band rozbójniczych.

Wszyscy wymienieni, kąpiąc się w złocie niemieckim, byli ślepemi organami Króla przepędzonego.

27 Lipca.

Wiadomość o doznanych niepowodzeniach ~~w Ro~~ wojsk Rossyjskich w Rossji, z powodu reakcji wywołanej przez Lenina i Żydów, wpłynęła w sposób ożywiający na przycupniętą dotychczas wstrzemięźliwą organizację, i zwłaszcza rezerwistów, którzy też zaczęli dawać dowody swej egzystencji, tak występowaniem szkodliwem w prasie, jako też aroganckiem zachowaniem się odważniejszych jednostek.-

Ujęto przy tem w Pireusie niemieckiego szpiega, który posiadał kompromitujące dokumenta.-

Dalszy ciąg odkryć względem tajemnic Ateńskiego Państwa pozwala mnie zanotować co następuje:

W liczbie przyjaciół p. Gunarysa

znajdowali się liczni demagogi, biorący udział w zaparawanowej polityce, występując w roli prezesów nie egzystujących stowarzyszeń.- Wybitną rolę piastowali pomiędzy nimi Jaglesis, Dufas i Mavromichalis.-

Mając do rozporządzenia pieniądze propagandy niemieckiej utrzymywał on organ specjalny „Imeresia Nea" dla popierania swej polityki, kierunek którego poruczył swojemu sekretarzowi p. Teodorydkie.-

Podstawą polityki Gunarysa było uniknięcie od wypowiedzenia wojny niemcom i przygotowania do zbrojnego wystąpienia przeciwko Związkowcom.

Skutkiem czego głosił on uporczywie że nawet w wypadku, jeżeliby Ateńskie Państwo uległo okupacji,

należy ~~...~~ uważać stan tego rodzaju za pożądany, gdyż ludność jego, będące uważaną za niewolniczą, uniknęłaby wojny.- Do czego też zadążało udzielone zobowiązanie względem niemiec.-

M. Gudas, K. Kumunduros, Istrcjt, Esslin, Pesmadzoglu, Merkurys, Liwicratos, Pułkownik Jan Metaksas, Jenerał Dasemanis, Podpółkownik Iksadaktilos i wielu innych, osypanych w niemieckie złoto i łaski królewskie, wchodzili w skład tajemnego rządu, działającego skrycie i mającego pod swojemi rozkazami wszelki Rząd oficjalny. Królewski Aleńskiego Państwa.

~~Oni~~ Oni też ukartowali i przeprowadzili w wykonanie zasadzkę 1 grudnia na związkowców i wszelkie zbrodnie dni następujących.

II

Odkryto skład 229 karabinów Manlicher i 60000 ładunków we wsi Chalandrji. Poszukiwania kontynuuje się nadal.-
W Atenach, niedaleko od Tezeum, odkryto skład benzyny należący do Charylaa Kanellopulosa.-
Wszystko to dowodzi na jak wielką skalę niemiecka organizacja poczyniła postępy.-
Walka też z nią nie została zakończoną.-
Ujęty dzisiaj szpieg niemiecki nazywa się Wilhelmem Batermanem.
Dowiedziałem się że czynione dotąd wielkie trudności do wyjazdu mojej żony do Saloniki przez komisję internacjonalnej kontroli, złożonej przez Francuzów, Włochów i Anglików; pochodziły z racji że żona moja zostawała w stosunkach z Księżniczką Heleną,

jako prezydentka Stowarzyszenia Kropelki mleka, którego opiekunką honorową była ~~ona~~ ~~Księżna~~

Księżna Helena, żona Księcia Mikołaja, jest rosjanką, zrodzoną z jakiejś niemki.—

Francuzi i Włosi nie czynili przeszkód mojej żonie, ale Anglicy upierali się nieustannie, podejrzywając ją o szpiegostwo na rzecz Niemiec.

Biedna moja żona przez czas tak długi zostawała podejrzywaną o zbrodnicze zamiary; ustalenie się rządów Wenizelosa wyświeciło jej niewinność, otwierając drogę do Saloników.— Dzisiaj otrzymałem depeszę z zawiadomieniem że utuliła już do swojego łona jej utraconego od tak dawna Kazimierza—

28 Lipca.

Konferencja Związkowców przeprowadzona w Paryżu ~~wypraziła się~~ wynikła pożytecznie dla Grecji, tak reprezentanci Angielscy jakoteż francuzcy wyrazili swe ukontentowanie że weszła ona na drogę postępu; przez co odzyska prawa do ocalenia swej niezależności i utraconych posiadłości, z prawem dalszego rozwoju.—

Chociaż zapadłe decyzje na konferencji, która zakończyła się wczoraj, dotąd nie są ogłoszone, telegraf radjo podaje, że uwzględnić do zajmowanych obszarów Grecji w ~~prze~~ Tessalji i Epirze postanowiono oćeby takowe w prędkim czasie

zostały opróżnione przez Francuzów, Anglików i Włochów.—

Okupacja trójkątu Aghia-Sarandy zostanie przedłużoną.

Francja, Anglja i Włochy mogą kontynować swe operacje na wyspie Korfu, gdzie pozostanie administracja grecka nienaruszoną.—

Serbi wyrażają ich ukontentowanie, widząc że utracone przyjmicie z Grecją, powróciło do swojej mocy, chociażby i po niewczasie.—

Z dalszego szeregu odkryć odnośnie do tajemnic Ateńskiego Państwa, możemy zanotować co następuje:

W przededniu grudniowych wypadków Gunarys wypłacił Merkuranu 300000 dr. ażeby wprowadzić w ruch swoich

łotrów. Esslin zgromadził do swojego mieszkania sforę wiernych mu zaprzedańców.

Na posiedzeniu, przeprowadzonem pomiędzy Gunarysem, Esslinem i rozlicznemi oficerami Jeneralnego Sztabu, został sporządzony katalog osób skazanych na ujęcie, wykonanie czego ~~zostało~~ powierzono Merkuremu; naturalnie że nie omieszkał on do niego dołożyć swoich nieprzyjaciół.—

Obawiali się sprawcy zasadzki, przygotowanej na francuzów, że p. Admirał Fournet, widząc wielki napływ epistratów zbrojnych, zaniecha okupacji, kontentując się tylko bombardowaniem Aten, coby ich naraziło na niepowodzenie.

173.

Ambasador Francuzki p. Guillemen ostrzegał nawet Admirała ~~na~~ ażeby niedowierzał obietnicom Króla, któremu zapewniał że zjawienie się załogi francuzkiej, chociażby w najmniejszej liczbie będzie dostatecznem do oddania zażądanej broni, ażeby grecja nie została podejrzaną przez Państwa Centralne że dobrowolnie takową odstępuje.—

Pan de Fournet, jako bardzo dobrotliwy i mający admirację do splendoru królewskiego, jako też oceniający ~~wartość~~ przyrzeczeń Konstantego, nie usłuchał p Guillemena.

Rezultatem czego były wypadki ~~następstwa~~ dnia następnego, kiedy Admirał osaczony ze wszystkich stron został zmuszony do kapitulowania.

174.

Cieszyła się zgraja dyplomatów i Szatańskiej Spójni Jeneralnego Sztabu z propagandą niemieckiej z odniesionego zwycięztwa, więcząc że w dalszym ciągu będzie mogło Ateńskie Państwo wystąpić do otwartej wojny przeciw Związkowcom..

Jeden z dyplomatów tutejszych podaje że detronizacja Króla Konstantego miała się dokonać o 5 tygodni pierwiej, gdyż Jenerał Sarraj otrzymał pozwolenie do ~~wykonania~~ zajęcia Tessalji i Aten podówczas, które raptownie zostało odwołanem.–

Przez czas długi Jenerał Sarrail jako też p. Wenizelos pozostawali w wielkim niepokoju nie mogąc zrozumieć powodu do wywołanej zwłoki, wtenczas gdy przygotowania do okupacyjnej

na wielką skalę były przygotowane.–

Zaledwie obecnie zostało wydeklarowanem że wielkie niebespieczeństwo zagrażało Grecji, z powodu że większa część Ministrów Angielskich, poparta opinią ~~przez~~ naczelnika Generalnego Sztabu p. Robertsona, chciała zawrzeć pokój proponowany przez Bółgarów za udzieleniem anneksji greckich obszarów, obecnie przez nich zajętych, dla ich wynagrodzenia.–

Bółgary i dawniej mieli proponować zawarcie pokoja, żądając ~~także~~ wynagrodzenie ze strony Serbów, na co Anglja nie chciała się zgodzić; obecnie Bółgary nie podnosili pretensji do posiadłości Serbskich a tylko do greckich, a

Loyd Džordž. 175a

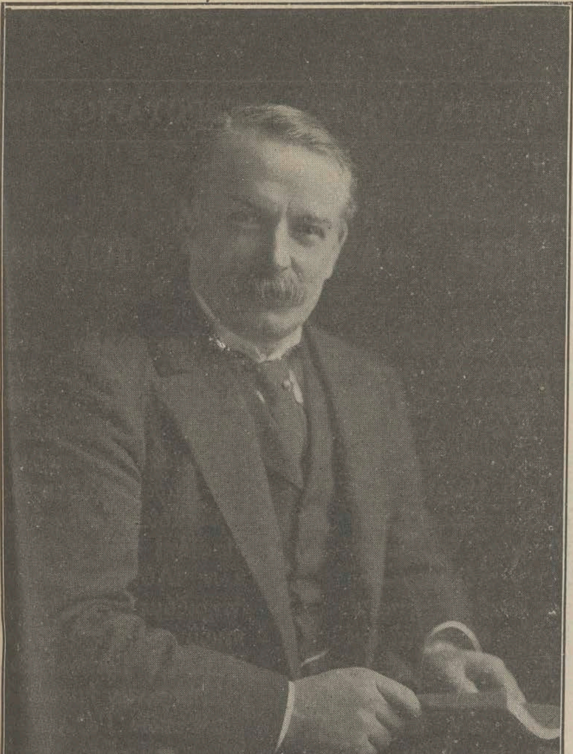

Λόϋδ Τζῶρτζ ὁ πάνυ.

(16 σελλίνια)· ἐν Ἀμερικῇ, 4 δολλάρια. Τιμὴ τοῦ Φύλλου, 30 λεπτ

ΠΑΡΑΣΚΕΥΗ, 12)25 ΦΕΒΡΟΥΑΡΙΟΥ, 1916.

Η ΝΕΑ ΦΑΣΙΣ ΤΟΥ ΠΟΛΕΜΟ

τολὴν κατὰ τὰς τελευταίας
ραν γεγονότα τὰ ὁποῖα θὰ
ίστην ἐπιρροὴν ὄχι μόνον
τῇ κατοικούντων λαῶν, ἀλλὰ
ολέμου ἐν γένει, τοῦ ὁποίου
παρχὴν τοῦ τέλους.
ρύμ, ἂν δὲν ἀποτελῇ ἀκόμη
κίας πλῆγμα, ἐξουδετερόνει
κατὰ τὸν πόλεμον τοῦτον
Δυνάμεως ταύτης ἥτις ἀπε-
παράγοντα εἴς τε τὰ σχέδια
καὶ εἰς τὴν ρύθμισιν τῆς
Κρατῶν.
ρκων κατὰ τὴν πενθήμερον
έρου φρουρίου τῶν Ἀσια-
τὴν πρὸς νότον καὶ δυσμὰς
αι μέχρι τοῦδε εἰς 40.000
τῶν ἐπιτυχῶν κυκλοτικῶν
ὶ τῆς διακοπῆς τῶν συγκοι-

ἐξ ἐσωτερικῶν εἴτε
Τουρκία δύναται ἀπὸ τ
νὰ βαρύνῃ εἰς τὴν πλάσ
πάλων Εὐρωπαϊκῶν Σ
μέλλουσαν πολιτικὴν πο
Χαρακτηριστικὸν τ
τὴν ὁποίαν ἔσχεν ἡ αἰφ
κίας ἐπὶ τῶν Βαλκανικ
κῶν Αὐτοκρατοριῶν—
στηριζόμεναι κατὰ πολ
κικοῦ στρατοῦ ἐσχεδί
Ἰνδιῶν, Τριπολίτιδος,
αἱ ἀπό τινων ἡμερῶν λυ
κατὰ τῶν Γάλλων καὶ
Μέτωπον ὅπου ὑποβ
μόνον καὶ μόνον διὰ ν
ποτε, ἀφ' ἑνὸς μὲν διὰ ν
τὴν Ἑλλάδα, ἀφ' ἑτέρ
ὁλονὲν ἐπικινδύνως α

Anglja, zniecierpliwiona gmatwaniną Grecką, miała chęć ją poświęcić na zatracenie. —

Tylko Loyd Dżorż przyjaciel Grecji opierał się tej kombinacji i poparły nienaruszalną decyzję Francji spowodował że sprawa Grecji została ocaloną. —

Po otrzymanem pozwoleniu z Paryża, tak okupacja Tessalji jako też detronizacja wyrodnego króla zostały wykonane z szczególniejszym pospiechem i powodzeniem.

Dziennik „Russkoje Słowo" podaje że Król Konstanty, który otrzymywał z Rossji pomoc pieniężną, wypłacaną mu jako biednemu krewniakowi, przez wdzięczność udzielił w prezencie Turkom armaty greckie, które zostały użyte na Kaukazie przeciwko

rossjanom. –

Korespondent p. Czernin tego pisma zapytywał Króla Konstantego o jego opinję względem Ferdynandu Bołgarskiego pod czas udzielonej mu audjencji, na co otrzymał odpowiedź: „Powinien zostać detronizowanym i powieszonym, proszę jednak nie publikować tego". –

Stało się jednak że Konstanty został wpierw detronizowany. –

Zostali porzępdzeni ze służby dwaj członkowie ~~Sędziowie~~ Sądu Apelacyjnego Dunia i Tataraki, który pomimo decyzji Prokuratora do zaparcia ~~…~~ w więzieniu wyższego Totra Depastę, który nogę od krzesła kaleczył więźniów w dzień 29go grudnia, wypuścili go na wolność.

Okazuje się z tego że p. Wenizelos nie bawi się w zbyteczną dobrotliwość, dodając odwagę zbrodniarzom do

powtórzenia scen dawniejszych i że marudzi tylko ~~w~~ oczyszczeniu z zalecia-łości propagandystycznej tak ~~[illegible]~~ w perso-nelu sądowem jako też w innych gałęziach administracji.—
Nigdzie na świecie jeszcze żad-na rewolucja nie uległa woli po-konanych.—
Piękne są zasady wolnomyślnych, ale nie w porę zastosowane mogą się obrócić niebezpiecznie przeciw-ko nim samym.—
Wszyscy pobici porzecem, zjednoczo-czonym z nogą od Krzesła, przez Łotra Depastę, widząc go space-rującym pompatycznie po ulicach, byli ~~[illegible]~~ zrozpaczeni.— Gotowi się po chrześciańsku do udzielenia Depaście strony ocalonej od pobicia do pow-tórnej jego operacji.—

Rozsiewane przez propagandę wieści są następujące na dzień dzisiejszy:

Makensen postępuje naprzód, Król Konstanty znajduje się w drodze na podmorskim statku specjalnie urządzonym, ażeby niespodzianie wylądować na wyznaczonym wybrzeżu greckim, znowu upada Werden, Paryż jest zagrożony.–

Podobno było zaprowadzić stan wojenny.

29 Lipca.

Z dalszego ciągu odkryć odnośnych do zajść grudniowych mamy do zanotowania co następuje:

Kiedy zwycięstwo 1ᵍᵒ grudnia odniesione na marynarzach Anglo-Francuzkich zostało zapewnionem, całe zgraje epistratów, łotrów i marynarzy greckich wyszło z zuchwałością do pościgu bezbronnych

Wolnomyślnych, dnia następującego.

Eoslin na czele bandy złożonej z 80 jego adeptów, posiadających znak szczególniejszy na ramieniu, przelatywał po mieście, rozkazując i zagrzewając spólników do rabunku i spełniania gwałtów. Toż samo czynili Ojciec i syn Merkuryjowie, Liviceratos i liczni inni prowodyry, mając każdy oznaczoną specjalną część miasta do ~~zostało~~ splondrowania.-

Nie omieszkano przy tej okazji gwałcić niewiasty za wiedzą i poparciem władz sądowych.-

Po upływie dni czterech dokonywanych orgji było opublikowanem zadowolenie i podzięka Króla sprawcom ustalenia porządku.-

Na mocy królewskiego dekretu zostali ~~zawiesz~~ pozbawieni służby Prezes i wiceprezes Areopagu, jako też

sześciu radców takowego, za skandaliczne ich zachowanie się.–

Zajmowane przez nich pozycje zostały zastąpione przez zasłużonych mężów w akuratnem spełnianiu obowiązków służby.–

30 Lipca.

Z dalszego ciągu odkryć tajemnic zarządu Państwa Ateńskiego możemy zanotować co następuje:

„W chwili gdy Rząd p. Lambro oficjalnie ogłasza o rozwiązaniu i rozbrojenia Związku Epistratów, jednocześnie formowała się reorganizacja bardziej udoskanalona takowych, narażając kraj na kompromitację, z powodu nieszczerości i oszukaństwa, która mogła narazić na wielkie niebezpieczeństwo.–

Urządziły się w ten sposób dwie wielkie grupy Epistratów, jedna wyłącznie germanofilska pod kierunkiem Jana Saja, posiadająca w Atenach wykwintne biura i licznych sekretarzy, druga zaś specjalnie antiwenizelistyczna pod kierownictwem wyłącznych stronników Konstantego Komandura, Jenerała w rezerwie i Michała Gudę, admirała od rezerwy.—

Jan Sajaz, mając do rozporządzenia obfite fundusze, poparcie Darzmanija i Króla, zamiast ukrywać się w cieniu, występuje pompatycznie w ogłaszanych rozkazach jako Jeneralny wojskowy Zarządca i tymczasowy Komendant placu; nakazywał aresztowania, ~~przedsię~~bierał inspekcje na

prowincjach i rozpościeraniu tromokracji. Na usługach i pomocy jemu znajdowały się następujące fatrje:

1. Siwicratosa, prezesa epistratów Cefalonji.
2. Klapy, prezesa epistratów Neapolu.
3. Doweziniana, prezesa epistratów Sintagmy.
4. Skardjaka prezesa epistratów Sto Pantaleona
5. Stawropula, oficera od rzezny.
6. Prinopula, prezesa epistratów Psirri
7. Strefi, prezesa epistratów Geraniu i
8. Chrystaka prezesa epistratów części miasta zwanej Plaką.-

Pod rozkazami zaś Gudy i Ramundura znajdowali się następujące oddziały epistratów:

1. Susana w Pireusie
2. Mosioula w części miasta Aten Metaksurgjiu.
3. Fontany " " " Pankratju
4. Stamatiju " " " Patisjiu

5. Kamarinu w części miasta Kolona.
6. Limazopulu " " Wati
7. Karckli " " Omonji
8. Lcka " " Nea Agora
9. Zulumi " " Neapoli
10 Kritza " " Dorydy

Niektóre z dzienników podają, z wielką szkodą dla kraju i na pożytek niemców, wiadomości o ruchach wojskowych i o podróżach wojennych i handlowych statków.-
Propaganda trwa nadal.-

Ogulna liczba zmartych greków we wschodniej Macedonji, zajętej przez Bółgarów, z powodu zadawanych męczarni, mordów, niedostatku i chorob ~~wynos~~ dochodzi do liczby 22 tysięcy osób.

31 Lipca.

Okazuje się że Rządy Państwa Ateńskiego, zostające w przyjaznych stosunkach tak z Turcją jako też z Bułgarją, nie czyniły najmniejszych uwag o dokonywanych barbarzyństwam i pościgań ludności greckiej tak w jednej jako też i drugiej, ale utrzymywała w sekrecie opis takowych przesyłany często przez rezydujących w Konstantynopolu i Sofji Ambasadorów.– Niektóre z tych opisów rzucane były do kosza niepotrzebnych szpargałów, przez Ambasadora w Bernie p. Karadża, Którem uważał za odpowiednie przecinać im dalszą przesyłkę do Aten.– Obecnie

Ambasadorowi Konstantynopola i
Sofji znajdujące się przejazdem w
Bernie według było ~~ich~~ je 1/2 kopa.-

Rząd Ateński utrzymywał sek-
ret o barbarzyństwach przedsiębra-
nych przez swoich sprzymierzonych,
ażeby nie irytować ludność kraju.-
Obecnie p. Wenizelos ma zamiar
ogłosić w osobnem wydaniu zbiór
tych raportów.-

Propaganda niemiecka w Atenach
rozpuszcza brednie otrzymane-niby to-
za pośrednictwem Radjo-że wojska
Kajzera doszły już pod drzwi
Petrogradu, co zmusiło Rząd Rosyj-
ski do ucieczki do Moskwy, ale wi-
dząc on że i tam nie pozostanie
w spokoju, przygotowuje się już do

dalszej podróży na Cypr.—

Powiadają, że p. Wenizelos dla uregulowania porządku i ukrócenia szpiegowania gwałtownie ma zamiar opróżnić Ateny z obecności niektórych niemieckich mieszkańców, znajdujących się pod dozorem policji.—

Z dalszego opisu tajemnic Państwa Ateńskiego, notuję co następuje:

Z powyżej opisanych dwuch grup działających na zatracenie greckiej przestrz była utrzymywaną wyłącznie funduszami gromadzonemi z Berlina, druga zaś z dobrowolnych i wymuszanych datków na utrzymanie niby to podupadłych rodzin i pod pozorem filantropicznych celów.—

Łukasz Rufos, były Minister, nie

tylko że czynny brał udział w organizacji Epistratów, ale kierował ~~czyn~~~~ne~~ szpiegostwo, sypiąc złotem, tak w Salonice jako też w Kiernacynji.
Wszelka czynność Rządu Narodowego, wszelki ruch wojsk związkowych, był dokładnie mu znanym.-

Oprócz powyższych organizacji, niezależnie od związku Epistratów działały jednocześnie 2 inne stowarzyszenia.

Pierwsze, egzystujące pod wezwaniem „Narodowego Związku Pankreteńskiego" działało przeciwko wenizelistom pod kierownictwem deputata Pologeorgi i podpółkownika artylerji Warda-Czunty.

Drugie, pod wezwaniem „Związku Prezesów Stowarzyszeń Rzemieślniczych i Naukowych" działało pod

kierunkiem golibrody Prezesa Prezesów K. Inglesi, opłacanego przez Esslina.

Obydwa powyższe stowarzyszenia służyły dla wyrażenia – niby to – opinji publicznej.– Członkowie ich gorliwie spełniali powierzoną im misję, bądącą bez trudu, sowicie opłacani.–

Przez organa policji zostali wzięci w Salonice Jerzy Kuropalos, pochodzący z Kalamy, ksiądz 37 letni i Konstanty Papadopulos, z Eubei, marynarz, oskarżeni o zmowę zamordowania p. Wenizelisa.–

Został wzięty w Atenach prezydent Stowarzyszenia Cukierników N. Piekrakos, oskarżony o udział w gwałtach Grudniowych.–

Wzięto także dwuch energicznych działaczy na usługach Króla Konstantego,

~~Pośmiejących~~ ~~stwórz~~ K. Typaldę i P. Bubalesa, których odesłano do osądzenia w Salonice.

W mieście Atenach i Pireusie nie spotyka się więcej z żołnierstwem cudzoziemskiem. Odciągnęły już prawie wszystkie ich załogi na linię Macedońską.

17 Sierpnia.

Na dzisiejszem posiedzeniu ciała prawodawczego, zwołanego dla ~~wy~~ wyboru ~~jego~~ Prezydenta, jeden z opozycyjnych p. Sokoli deputat z Korfu wystąpił w sposób sarkastyczny z uwagą, że: ~~Nigdy~~ „zwykle rodziły się nowe parlamenta a często powracały do życia także stare, ale zawsze działo się to na mocy wyborów. Obecnie zaś

191.

po raz pierwszy dzieje się że

z martwych powstaje rozwiązana Izba dnia 31 Maja (czyli 13 Czerwca według nowej daty) nie ulegając takowym".

Tymczasowy Prezes Izby p. Alisanos, widząc że mówca chce zakwestjonować legalność ~~niepraw~~ przez Króla rozwiązanej Izby 13go Czerwca, czyni mu uwagę ażeby zaprzestał czynić przeszkody w przeprowadzeniu określonego programatu dziennego, zagrażając mu odebrania głosa.

Ponieważ p. Sokoli nie chciał się zmityngować, kontynuując nadal mowę, niedosłyszaną przez nikogo, skutkiem powstałej wrzawy pomiędzy deputatami, którzy nawoływali go do spokoju, potrafił p. Wenizelos

192

ustalić takowy, czyniąc uwagę mówcy że będzie miał czas wypowiedzieć najobszerniej swoje opinje i zapatrywania kiedy nastąpi na to odpowiednia pora, gdyż w zasadzie Wolnomyśl ni nie chcą tamować wolności słowa nikomu. Prezes zaś tymczasowy wezwał p. Sokolego do opuszczenia mównicy. –

Kiedy to się działo, porucznik Gjiparys, znajdujący się na sali posiedzeń, sądząc że powstaje utarczka pomiędzy deputowanemi, porwał w swe olbrzymie ramiona kreteńskie p. Sokolego, chcąc go wyrzucić za drzwi Parlamentu, w czem mu przeszkodził Major od Żandarmerji p. Maruda.

Szkandal tego rodzaju wywołał smutne wrażenie, a p. Wenizelos

zrospaczony, zabrał niezwłocznie
głos oświadczając że, nieprawnie
znajdującej się na sali Posiedzeń,
oficer zniważył takowe, jakoteż
osobę nietykalną deputata i dla tego
wyraża swe ubolewanie, tak w obec
zgromadzonego ciała jakoteż wzglę-
dem osoby p. Sokolego.–

W ten sposób zakończył się smut-
ny epizod. Poczem rozpoczęły się
wybory nowego Prezydenta.

194 deputów wotowało, z których 180 wotów
otrzymał kandydat p. Wenizelisa p.
Sofuli, deputat z wyspy Samos; 2 woty
padły na kandydata opozycyjny p.
Siderisa a 12 ~~były pod~~ były rzucone
do urny z napisem: „niezależny".—

Dowiedzieliśmy wieczorem że porucz-
nik Gipary został skazany na 40 dni

więzienia. —

Stosownie do zapadłego postanowienia Związkowych Państw, Rząd Grecki mianował swojego komisarza w osobie p. ~~Karadża~~ Stergjada, którem ma ustalić zarząd administracyjny grecki w trujkącie Sty Kwaranty zajmowanym wojskowo przez Włochów. Wszystkie zaś inne obszary Epiru pogwałcone najściem Włochów mają być oswobodzone od ich napaści. — Wszystkie Ministerstwa Ateńskie zajęte są ułożeniem listy urzędników, którzy zostaną ustaleni przez p. Sterjada we wszystkich miastach Epiru.

Z łaski p. Wenizelosa, odradza się znowu egzystencja utraconego Epiru. —

Na miejsce p. Karadża, zawieszonego w służbie, został mianowany p. Aleksandris

195.
Ambasador grecki w Bernie, p. Karadża otrzymał rozkaz powrotu do Aten, gdzie ulegnie zasłużonej karze za przeniewierzenie się w służbie. —

2go Sierpnia.

Na mocy ogłoszonego dekretu Królewskiego został ogłoszony stan oblężenia w Attyce i Beocji. —

Tak ludność kraju jako też wolnomyślni obywatele radzi są z tego wypadku, niezbędnego dla wykorzenienia szpiegowstwa i zaprowadzenia porządku, za pomocą środków wyjątkowych pomiędzy wyzyskanem z czci i wiary łotrowstwem. —

Z dalszego ciągu tajemnic Ateńskiego Państwa, notuję co następuje:

W krótce po upływie wypadków grudniowych zebrali się do kupy epistraci miasta Pireusu w Teatrze Municypalnym, organizując się w potężny związek pod wezwaniem „Narodowej Obrony", kierowany przez lekarza Wasilopula i deputowanego adwokata Matali.

Wszyscy naczelnicy, niby to rozwiązanych Klubów epistratów stanowili administracyjną radę.–

~~Naj~~ Najbardziej czynnymi radcami byli korespondent Cheraktidis, Purris i sfanatyzowany głupiec Spirydon Arawandinos.–

Narodowa ta obrona, podżegana przez niemiecką propagandę, która ~~chciała~~ była gotowa udzielić odpowiednie fundusze, chciała urządzić milicję z mieszkańców

197.

Pireusu, ażeby stawić opór w wypadku przedsięwziętych prób wylądowania wojsk związkowych, albo też powstańczych p. Wenizelisa.

Projekt ten jednak nie przyszedł do skutku, z powodu że Rząd p. Lambros nie odważał się wystąpić zbyt zaczepnie w obec egzystującej Kontroli Ościennej.—

Zgraje łotrowskie epistratów Pireusa, mające poparcie policji i żandarmerji, ~~ukrywały~~ były plagą miasta. narażając ludność na nieustanny niepokój i gwałty.-- Dla utrzymania organizacji epistratów p. Lambro obmyslił rozdzielać tym hultajom fundusze robót publicznych pod pozorem budowania dróg i osuszania bagnistych gruntów.-- W ten sposób popełniono straszne nadużycia.—

31° Sierpnia.

Naczelnik Sił wojskowych 1° Korpusu, rezydujących w Attyce i Beocji, Jenerał p. Paraskiewopulos ogłosił, dla wprowadzenia w życie stanu oblężenia, następujące rozporządzenia:

1° Wszelkie zbiorowiska ~~[illegible]~~ publiczne bez odpowiedniego pozwolenia władz wojskowych są zabronione.

2° Publikacje dotyczące się ruchu wojsk narodowych, związkowych, jako też statków wojennych i handlowych są zabronione.

3°. Zabronione są publikacje o bitwach, o zajęciu pozycji, o utracie fortyfikacji, o rannych, o zabitych, o epidemjach etc. dotyczących tak Grecji jako też państwa związkowe. –

4° Słowem, na piśmie albo w ilustracjach szkodliwe przedstawienie działań

wojskowych, mogących wywołać szkodliwe następstwa w opinji ludowej względem wojsk narodowych, albo też Związkowych, jakoteż ich naczelników, będą surowo karane.-

5º. Rozsiewanie fałszywych wiadomości, mogących spaczyć opinię i zachwiać wiarę w powodzenie walki i narazić na demoralizację, będzie srogo karanem

6º. W jaki bądź sposób okazywana pogarda względem wojsk Obrony Narodowej jakoteż Związkowych i ich naczelników, będzie srogo karaną.-

Deputowanych do parlamentu tylko nie krępuje się wolność słowa podczas posiedzeń Izby.-

Wojska francuzkie znajdujące się w obszarach stanowiących pas neutralny jakoteż poniżej takowego zostały ściągnięte zupełnie, gdyż znikła

już wszelka obawa napaści band kró-
lewskich na tyły armji Związkowej.-

Urzędnicy usunięci z zajmowanych po-
zycji przez Włochów, w chwili ich
najścia na Epir, otrzymali rozkaz
do wyjazdu z tąd do miasta Arty,
gdzie będą oczekiwać na ich rozmie-
szczenie przez Komisarza Rządowego
p. Stergiada, ~~na~~ udającego się do
Epiru dla ustalenia tam na powrót
organizacji greckiej.-

Otrzymałem depeszę telegraficzną za-
wiadomienie od mojej żony że syn nasz
Kazimierz, podniesiony do stopnia ser-
żanta, został mianowany tłumaczem
przy missji organizacyjnej francus-
kiej wojsk greckich.

Okoliczność ta zabezpiecza Kazi-
mierza ~~bardziej~~ od niewygód i

uspakaja znacznie cierpiącą i zagrożoną na jej zdrowiu moją żonę.–

Ucieszony też z tego powodzenia, chciałem przesłać depeszę gratulacyjną, ale odmówiono przyjęcie takowej, gdyż Rząd Obecny i Związkowcy, mając ~~wielkie potrzeby~~ liczną Korespondencję d przeprowadzenia, zawiesili na czas pewny użycia linji telegraficznej do Saloniki na potrzeby osób prywatnych.–

Biedna moja żona, naprożno będzie oczekiwała na moją odpowiedz, a także niepokoić się, gdyż uskarżała się – w rzeczonej powyżej depeszy – że do tych czas nie otrzymała odemnie żadnego listu od czasu wyjazdu z Aten.–

Okazuje się że cenzura listów

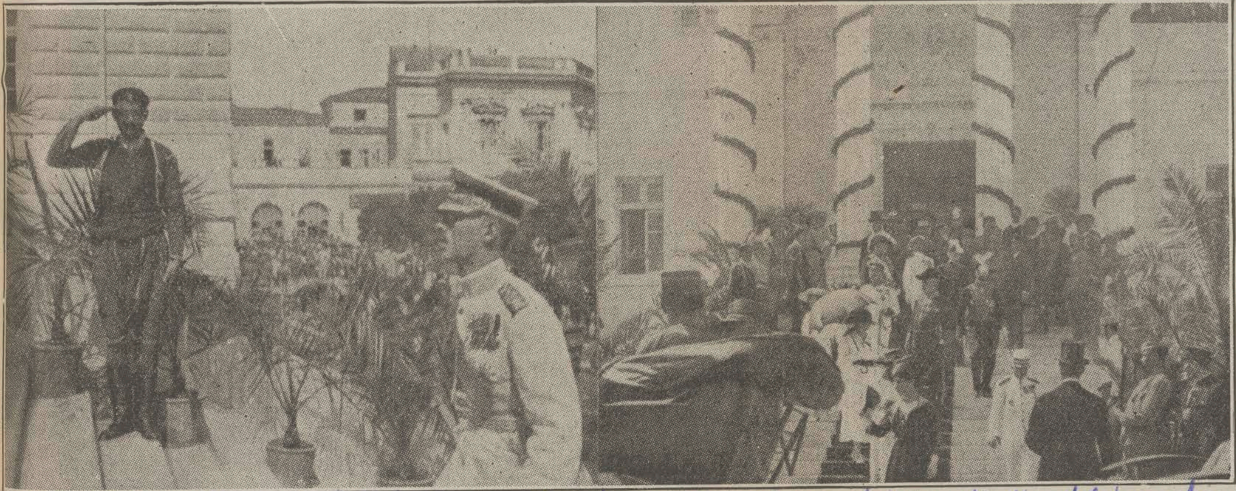

Król Aleksander wchodzi do parlamentu | Po odbytej dekoracji Kr. Aleksandra

Ὁ Βασιλεὺς Ἀλέξανδρος (ἀριστερὰ) εἰσερχόμενος εἰς τὴν Βουλὴν κατὰ τὴν ἡμέραν τῆς ὁρκωμοσίας. Δεξιὰ φαίνονται οἱ ξένοι Πρέσβεις ἐξερχόμενοι τῆς Βουλῆς μετὰ τὴν ὁρκωμοσίαν.

dla złożenia przysięgi | Ambasadorowie opuszczają Parlament

Η ΕΣΠΕΡΙΑ

ΕΒΔΟΜΑΔΙΑΙΑ ΕΙΚΟΝΟΓΡΑΦΗΜΕΝΗ ΕΦΗΜΕΡΙΣ ΕΝ ΛΟΝΔΙΝΩ

Γραφεῖα — Offices : 62, Oxford Street, London, W., England.

Τηλέφωνον — Telephone : **Museum 2661.**

Ἐτησία Συνδρομή, 20 φράγκα, (16 σελλίνια)· ἐν Ἀμερικῇ, 4 δολλάρια. Τιμὴ Φύλλου, 30 λεπτὰ (3 πένναι)· ἐν Ἀμερικῇ 7 σέντ

ΕΤΟΣ Β΄. — ΑΡΙΘ. 88. ΠΑΡΑΣΚΕΥΗ, 7 ΣΕΠΤΕΜΒΡΙΟΥ, 1917. ΛΕΠΤΑ 30.

marudzi ~~się~~ zbytnio w ich przejrzeniu.— Dowiedziałem się dzisiaj że każden z listów jest kontrolowany przez francuzów, anglików i włochów.—

Wiele zaś z listów ulegają zniszczeniu.—

4go Sierpnia.

Król Aleksander złożył dzisiaj przysięgę na konstytucję, stosownie do przepisanego rytuału, po czem niezwłocznie odczytał mowę tronową, zredagowaną - naturalnie - przez p. Wenizelisa, na co otrzymał on nieograniczone zezwolenie.—

Mowa ta stosowała się do politycznego ukształtowania się Państwa, o czem będzie mogło za decydować Zebranie Narodowe, nie mające prawa zmieniać częstokroć jego

systema, ale tylko roztrząsać i zadecydować o uszczupleniu praw Królewskich, dla rozszerzenia władzy ludowej, ażeby zabezpieczyć kraj od zamachów zaprowadzenia w nim despotyzmu i panowania oligarchji, jak to miało miejsce przed niedawnem. — Pan Wenizelos, widocznem jest, ma zamiar zainstalować Rzeczpospolitę Grecko-Królewską. —

Nie można jednak przewidzieć ~~czy~~ czy projekt ten zostanie wprowadzony w życie, czy też ~~nieprzewidziane~~ wypadki następujące spowodują układ światowy na innych podstawach, do których zechce się zastosować także Grecja. —

Druga część mowy tronowej dotyczy potrzeby uregulowania rozluźnionego przez anarchję ~~wewnętrznego~~

Złożenie przysięgi przez Króla 203a

Aleksandra ubranego w biały mundur Generała,

Ἡ ὁρκωμοσία τοῦ Βασιλέως Ἀλεξάνδρου, φέροντος λευκὴν ἐνδυμασίαν Στρατηγοῦ, εἰς τὴν Βουλήν. Δεξιὰ αὐτοῦ φαίνεται ὁ κ. Βενιζέλος, ἀριστερὰ δὲ ὁ Πρόεδρος τῆς Βουλῆς καὶ τὰ μέλη τοῦ Ὑπουργικοῦ Συμβουλίου καθὼς καὶ πολλοὶ βουλευταί.

w Parlamencie Ateńskim.

Τὴν παρελθοῦσαν ἑβδομάδα ἀπενεμήθησαν τὰ πρῶτα παράσ
τῆς «Βρετανικῆς Αὐτοκρατορίας», τὰ ὁποῖα, ὡς καὶ ἄλλοτ
εἴπομεν, συνεπάγονται διὰ τὰς γυναῖκας τὸν τίτλον «Ντὰμ» ἀ
ναλογοῦντα πρὸς τὸν «Σὲρ» τῶν ἀνδρῶν. Μεταξὺ τῶν πρώ
των παρασημοφορηθεισῶν Κυριῶν εἶνε ἡ Λαίδυ Πάτζετ, ἡ ὁ
ποία ἀπὸ τῆς ἐνάρξεως τοῦ πολέμου ἔδειξε ἀξιοθαύμαστον
ἀφοσίωσιν καὶ ἀνδρείαν ἐπὶ τοῦ πεδίου τῶν μαχῶν, ὅπου διη-

rządu i administracji kraju, ażeby takowe mogły odrodzić porządek wewnętrzny i honor utraconego poszanowania na zewnątrz.—

Druga część mowy tronowej ożywiła ducha wolnomyślnych, zapewniając im że zastosowywanie potśrodków zostanie odrzuconem.—

Nowego Króla po raz pierwszy występującego w obec publiczności Ateńskiej w paradzie i ustrojonego w mundur Jeneralski, którego do dzisiaj znano jako kapitana od artylerji, witano z wielką sympatją.

Trudną też była jego pozycja, przy odczytywaniu Królewskiej mowy, ~~w której~~ chociaż ~~pomimo~~ w sposób delikatny ułożonej prze p. Wenizelisa, która dotykała jednak ~~ona~~ detronizowanego.

Składanie przysięgi przez Króla Konstantego, który ją podeptał niezwłocznie. 204a

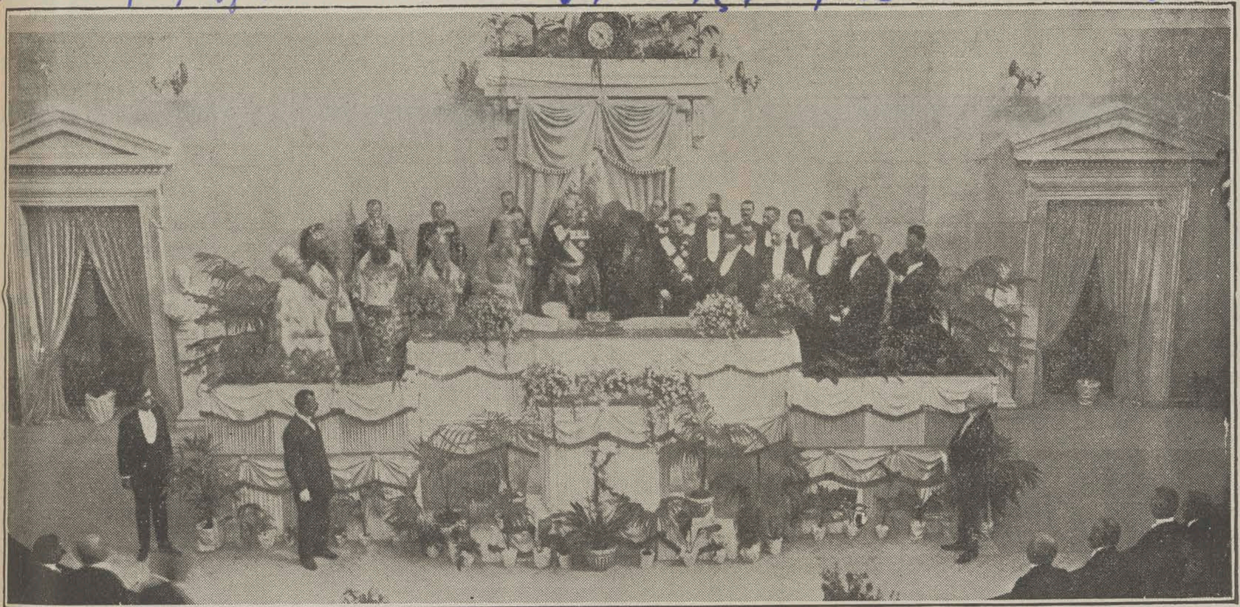

Η κατὰ τὴν εἰς τὸν θρόνον ἀνάρρησίν του ἐν τῇ Βουλῇ ὁρκωμοσία τοῦ Βασιλέως Κωνσταντίνου εἰς τὸ Σύνταγμα, τὸ ὁποῖον σπευσε νὰ ποδοπατήσῃ πρὶν μαρανθοῦν τὰ ἄνθη τὰ ὁποῖα ἐστόλιζαν τὸ Προεδρικὸν βῆμα ἐπὶ τοῦ ὁποίου διεξήχθη ἡ θεία μυσταγωγία.— Εἰς τὴν πρώτην γραμμὴν δεξιὰ τοῦ Βασιλέως φαίνεται ἡ Βασίλισσα Σοφία μελανειμονοῦσα, ὁ Διάδοχος Γεώργιος, ὁ Πρόεδρος τῆς Βουλῆς κ. Ζαβιτσάνος, ὁ κ. Βενιζέλος, ὁ κ. Κορομηλᾶς καὶ ὁ κ. Ρέπουλης. Ἀριστερὰ τοῦ Βασιλέως

ὡς ἐκ τῆς ὀλεθριας πλοιτικῆς του ὑπέστη. Εὐτυχῶς μένει νικηφόρος ἐπὶ τοῦ πδείου τῆς τιμῆς ὁ ἐκ τῆς τελείας καταπτώσεως ἀναστήσας αὐτὴν πρὸ 6 ἐτῶν καὶ ὑπάρχει ἐλπὶς ὅτι συντρεχούσης τῆς σώφρονος καὶ ἀληθῶς πατριωτικῆς μερίδος τοῦ Ἑλληνικοῦ λαοῦ, θὰ ἐπανορθωθῇ μέρος, ἂν ὄχι ὅλη ἡ ἐκ τῆς ὀλεθρίας πολιτικῆς προκληθεῖσα εἰς τὸ Ἔθνος ζημία.

Η ΠΑΡΑΙΤΗΣΙΣ ΤΟΥ ΒΑΣΙΛΕΩΣ.

Ἡ πρώτη ἔνδειξις περὶ ἐπικειμένης λύσεως τῆς ἐθνικῆς τραγωδίας ἦτο ἡ κατὰ τὴν παρελθοῦσαν Δευτέραν ἀγγελθεῖσα ἄφιξις εἰς Πειραιᾶ τοῦ πρώην ὑπουργοῦ τῶν Ἐξωτερικῶν τῆς Γαλλίας καὶ ἐπὶ πολλὰ ἔτη Γενικοῦ Διοικητοῦ τῆς Ἀλγερίας κ. Ζονὰρ, ὡς Ὑπάτου τῶν τριῶν Προστατίδων Δυνάμεων Ἁρμοστοῦ. Ὁ κ. Ζονὰρ, μετὰ τὴν εἰς Πειραιᾶ βραχυχρόνιον διαμονήν του, μετέβη τὴν προπαρελθοῦσαν Πέμπτην, 7ην τρέχοντος, εἰς Θεσσαλονίκην ὅπως συνεννοηθῇ μετὰ τοῦ κ. Βενιζέλου. Ἐπανελθὼν δὲ εἰς Ἀθήνας τὴν παρελθοῦσαν Δευτέραν, ἐπέδωκεν εἰς τὸν κ. Ζαΐμην διακοίνωσιν ἐκ μέρους τῶν τριῶν Προστατίδων Δυνάμεων, διὰ τῆς ὁποίας ἐζήτησε τὴν παραίτησιν καὶ τὴν ἐκ τοῦ Ἑλληνικοῦ ἐδάφους ἀναχώρησιν τοῦ Βασιλέως Κωνσταντίνου, προσθέσας ὅτι εἶχεν εἰς τὴν διάθεσίν του ὅλας τὰς ἀπαιτουμένας στρατιωτικὰς καὶ ναυτικὰς δυνάμεις διὰ νὰ ἐπιβάλη τὴν αἴτησίν του ταύτην καθὼς καὶ τὴν ἀνὰ τὴν χώραν τάξιν ἐὰν αὕτη διεσαλεύετο.

Ὁ κ. Ζαΐμης μεταβὰς, κατόπιν συνεργασίας μετὰ τοῦ Βασιλέως Κωνσταντίνου, παρὰ τῷ κ. Ζονὰρ, τοῦ ἔδωκε τὴν ἑξῆς ἀπάντησιν :

τῆς Ἐθνικῆς Κυβερνήσεως μετὰ τὴν ἀναχώρησιν τοῦ Βα-
λέως πρέπει νὰ εἶνε ἡ παραδειγματικὴ τιμωρία ὅλων τῶν
χηγῶν καὶ τῶν κυριωτέρων ὀργάνων τῆς ἀπαισίας σπείρας
ὁποία ἐνέπνευσε καὶ ἐνεθάρρυνε τὴν ἐθνοκτόνον πολιτικὴν
ἡ ὁποία προέβη εἰς τὰ ἀκατονόμαστα ἐγκλήματα κατὰ χιλ-
δων ἀθώων Ἑλλήνων πολιτῶν καὶ κατὰ τῶν στρατιωτῶν
ναυτῶν τῶν Προστατίδων Δυνάμεων. Ἡ τιμωρία αὕτη ἐ-
βάλλεται τόσον ἐκ λόγων δικαιοσύνης ὅσον καὶ ἐκ τῆς ἐξ-
σφαλίσεως τοῦ νέου καθεστῶτος, τὸ ὁποῖον οὐδέποτε θὰ ἔ-
εἰρήνην καὶ ἡσυχίαν ἐνόσῳ οἱ ἀπαίσιοι τοῦ Ἔθνους νεκροθ-
πται ἀφεθοῦν ἐλεύθεροι νὰ ἐξακολουθήσουν τὸ ἄτιμον ἔργ-
των.

Οἱ ἀρχηγοὶ τῆς ἐπαναστάσεως τοῦ 1909 καὶ ὁ κ. Βενι-
λος ἔκαμαν μέγιστον σφάλμα ὅταν, τεθέντες ἐπὶ κεφαλῆς ἐπ-
ναστάσεως ὅπως καταργήσουν τὸ ἁμαρτωλὸν καθεστὼς τῶ-
παλαιοκομματικῶν, ἄφησαν τοὺς ἀρχηγοὺς αὐτῶν ἐλευθέρο-
νὰ ἐξακολουθήσουν τὸ ὀλέθριον ἔργον των καὶ νὰ βρυκολακ-
σουν μὲ τὴν πρώτην εὐκαιρίαν διὰ νὰ ξαναθάψουν τὴν διπλ-
σιασθεῖσαν Ἑλλάδα πολὺ χειρότερα ἀπὸ ὅ,τι εἶχε συμβῇ π-
τοῦ 1909.

Αἱ Προστάτιδες Δυνάμεις ἔκαμαν ἐπίσης μέγα λάθος
μὴ τιμωρήσουν παραδειγματικῶς τοὺς πρωταιτίους τῶν κα-
τὰ δύο τελευταῖα ἔτη διαπραχθέντων ἐγκλημάτων, εὐθὺς
διέπραξαν ταῦτα. Θὰ εἶνε ὀλέθριον ἐὰν τὰ παθήματα τ-
παρελθόντος δὲν γίνουν μαθήματα.

205.

ojca.– –

Deputowani po trzykroć wznieśli okrzyk na cześć Aleksandra: „Niech żyje Król.–

Stał się jednak mały wypadek że deputowany z Saloniki socjalista Żyd p. Kuriel zaniósł protest względem złożonej przysięgi przez Króla, gdyż jest adeptem Rzeczypospolitej; toż samo uczynił p. Sideri, także deputowany socjalista.–

Specjalny sąd kościelny zadecydował ażeby Metropolita Ateński* Teoklitos, Biskup Pirgosu Damaskinos i Biskup Larysy Arsenios udali się na zamknięcie w Monasterze „Uspienia Najświętszej Panny, znajdującym się na wyspie Eginy, gdzie będą pozostawani aż do chwili, kiedy dalsze ich losy zadecyduje, po

dokładnem zbadaniu przewinienia każdego z nich, odpowiedni ~~wybrany~~ sąd.–

Z powodu tych że przyczyn został wskazany Monastyr „Zwiastowania„ znajdujący się na wyspie Salaminie, do tymczasowego zaparcia Biskupów Cefalonji Damaszkina, Fokidy Ambrożego i Korony Focjusza.–

Z tajemnic Państwa Aleńskiego notuję co następuje:

W ostatnich czasach swojego panowania Król Kostanty utracił wszelki swój wpływ na kierunek wypadków, które zagrażały upadek tronu, wszyscy zaś ci którzy fenomenalnie bili pokłony i wyrażali cześć w sposób komiczny dla ich wielkiego Króla, przestali zwracać na niego uwagę, i rządzić się każden na samopas.–

207.

Królowa prowadziła odrębną politykę, dla poparcia której porozumiewała się przedewszystkiem ze skrajnemi, czyli z Gunarysem, Merkurym, Sahja aby poszkodzić możebność układów.-

Sztryt zachowywał inną sytuację, ścierając się nieustannie w zapatrywaniach z innemi współzawodnikami.--

Jeneralny Sztab kroczył inną drogą, inną też politykę zachowywał „Związek Wojskowy", którego członkowie ułożyli znany protokoł.-

W ten sposób utworzyła się pełna anarchja i w chwili kiedy p. Gunaris et Cie zadecydowali nidozwolić ~~zadecydowany~~ wyjazd oficerów do Peloponezu, inne koterje zostały wszystkie związki Epistratów na

niezwłoczne posiedzenie.

Tajas sprowadził swoich adherentów. Kumunduras uczynił toż samo. Liwerato zwołał wszystkich radykałów. Zgromadzeni wywołali wielki hałas i zaburzenie. Naczelniki zawiadomili swoich podrzędnych że Państwa Związkowe ogłosiły powoli Króla. Że wczoraj zażądano złożenia broni, dzisiaj oddania oficerów, a że jutro zażądają osoby samego Króla. Przy tej okazji proponowano zgromadzonym porwanie za broń, niedopuszczając oficerom do wyjazdu.

Odpowiedź na tego rodzaju wezwanie była jednogłośna.

Epistraci odpowiedzieli że obecnie Związkowcy nie podnoszą kwestji o osobie Króla i dopokąd ~~tenże~~ nie pozostaje zagrożonym, nie

mające obowiązku zaprzysiężonego względem kogoś innego lub innych, nie chcę narażać na niebezpieczeństwo ich samych jako też swoje żony i dzieci, dla przypodobania się Daszmanisowi, Stratigusowi i Metaksasowi

W ten sposób rozegrało się przemosze dokuczliwe fiasko dla nie przebłaganych czynników niemieckiego Cesarza.–

5^go^ Sierpnia.

Ponieważ na dzisiejszem posiedzeniu Parlamentu mają podnieść głos członkowie wstecznych koterji, który spowodowali przez dwuletnie ich postępowanie ~~wielkich~~ nagromadzenie nieszczęść i sprofanowanie imienia greckiego na świecie, który zamiast ukrycia się w cieniu ze wstydu, mają odwagę wystąpić na widownię, ażeby narazić Ojczyznę

na zupełne zatracenie, osmieleni niezrozumiałą ustępliwością p. Wenizelisa która im udziela nadzieję wywołania reakcji i ~~ku~~ kontr-rewolucji, dla sprowadzenia na powrót Króla Konstantego do władzy.

Od dni kilku podnoszą się skargi pomiędzy gorętszymi zwolennikami nie tylko na p. Wenizelisa ale i na niektórych Ministrów że bawią się w pół środki, ~~narażając~~ dodając otuchę wstecznikom do wystąpienia do nowych konszachtów i pozostawienia bezkarnie dokonanych przez nich zbrodni.-

Skutkiem czego tworzy się rodzaj opozycji w Stronnictwie Wolnomyślnych, a raczej malkontentów.

Dla tej racji jeden z Organów

prasy postępowej „Patris" żąda wyjaśnienia całego szeregu zbrodniczych i zdradzieckich czynów, ażeby naród został oświeconym i osoby oślepione mogły dojrzeć światło dzienne; ażeby rozpoznał sprawców wszystkich nieszczęść i tych którzy zmoczyli ich dłonie w krwi bratniej, ażeby ukarać każdego stosownie do popełnionej winy, zadosyć uczynić poszkodowanych i dać przykład następnym pokoleniom że zdrada kraju nie uchodzi płazem.—

Dziennik zaś „Nea Ellas", organ demokratów, ubolewa nad tem że Grecja ma nadal pozostać królewską, w ten czas gdy pewnej grupy tendencją było ażeby i tutaj mogła się ustalić Rzeczpospolita, — o której, odpowiednio do wypowiedzianej mowy Królewskiej na Sejmie, myśleć jak na teraz

nie dozwolono. —

Narodowe Zebranie potwierdziło detronizację ~~Króla~~ Konstantego i syna jego Jerzego dla ich ukarania i na tem się zakończy.

Dynastja ~~zost~~ ~~ulegnie~~ uległa ciężkiej karze. — Dziennik zapytuje czyliż doradcy nieodpowiedzialnej władzy mają pozostać nietykalnemi i czy należy się kontentować wygnaniem nielicznych indywiduów na wygnanie, wtenczas gdy liczna ich gromado swobodnie burmistrzuje w sposób wyzywający i arogancki?

Dziennik dodaje że, w jakiby to nie było sposób, należy prędko oddalić od politycznej sceny wszystkich sprawców nieszczęść, gdyż obecnie naród ma się organizować

213.

wojskowo ażeby wziąć udział chwalebny w walce wszechświatowej.—

Należy oddzielić czcicieli fotelu od ołtarza cnoty.—

Odnośnie do tajemnic Ateńskiego-Państwa dodaję co następuje:—

Deputowany z Etolo-Akarnanji p. Stratos i były Minister od Marynarki, znany z brudnych kontraktów, które dały mu możebność do zbogacenia się, odsądzony od czci i wiary, ale sprytny wyplosz, zrozumiawszy że na zwycięstwo Niemców nic można obliczać i że zbliża się chwila ich upadku, uznał za stosowne wyeksploatować sytuację, podlizując się do reprezentantów Związkowej dyplomacji i starając się

uzyskać zaufanie Króla, ażeby chciał mu powierzyć sformowanie gabinetu z powodu zadeklarowanego upadku p. Lambrosa.

Stratos, publikując w dziennikach swoje artykuły wywołał pomiędzy epistratami Ateńskiemi rozdział i zamieszanie, ~~przez~~ Oskarżał Gunarysa że, będąc przekupiony przez niemców, otrzymał wielkie fundusze od Związkowców.– Nie ustając p. Stratos w wyszukiwaniu szkodliwych wystąpień względem organizacji Gunarysowskiej i spółki, zmusił takową do skazania go na karę śmierci.

Pesmadżoglu wynalazł zbrodniarza pomiędzy łotrami Merkurego, który otrzymał 5000 drachmów

dla spełnienie takowej, ale, zamiast ~~spełnienia takowej~~ zadosyć uczynienia przedsięwzięcia, uznał on za stosowne ulotnić się do Peloponezu, kontentując się otrzymaną kwotą.— Tym sposobem Stratos uniknął śmierci.—

Król gotów byłby powołać Stratosa do władzy, ażeby uniknąć masu ~~ło~~ ł znalezienia się w obec Wenizelosa, ale Gunarys silny poparciem Królowej i Jeneralnego Sztabu zniweczył projekta Stratosa.

Obecnie oskarżonych o zbrodnie grudniowe odsyłają do sądu wojennego, skutkiem zaprowadzonego stanu wojennego w Atyce i Beocji.— W ten sposób, rozkrzewione propagandę, władze sądowe cywilne nie będą mogły uwalniać

215a

Ἑλληνίδες ἀνήκουσαι εἰς τὰς πλέον διακεκριμένας οἰκογενείας Θεσσαλονίκης, ὑπηρετοῦσαι μετὰ μεγίστου ζήλου εἰς τὸ ἐ· Ἑλληνικὸν Στρατιωτικὸν Νοσοκομεῖον ἀπὸ τῆς ἐνάρξεως τοῦ Συμμαχικοῦ ἐν Μακεδονίᾳ ἀγῶνος.

Panie Saloniki biorące udział w pielęgnowani chorych i rannych wojowników Narodowej Obrony w tamtejszym szpitalu.—

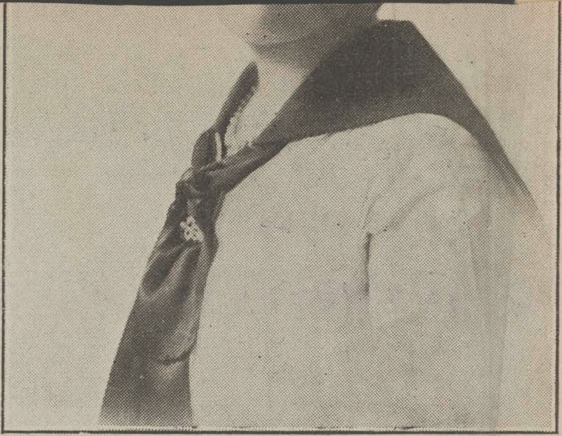

Ἡ Λαίδυ Μπάϊρον, σύζυγος τοῦ παρόντος 9ου Λόρδου Βύρωνος, δευτεροτόκου υἱοῦ τοῦ 7ου Λόρδου, τοῦ διαδεχθέντος τὸν ἀθάνατον ποιητὴν, ἐτιμήθη ἐπίσης διὰ τοῦ παρασήμου τῆς «Βρετανικῆς Αὐτοκρατορίας» διὰ τὰς πολυτίμους ὑπηρεσίας τὰς ὁποίας προσέφερεν εἰς διάφορα πολεμικὰ καὶ ἄλλα φιλανθρωπικὰ ἔργα.

216.

znanych zbrodniarzy od oskarżenia.

Z pola bitwy w Macedonji.

Stosownie do zakomunikowanych wiadomości, nieprzyjaciel przedsięwziął napad na placówki francuzkie znajdujące się na pozycji Dolnoseli, ale odstąpił doznawszy niepowodzenia.

6go Sierpnia.

Podczas dzisiejszego posiedzenia Izby ~~p.~~ deputowany p. Melas, czyni interpelację dla czego pozostaje w Parlamencie Komisarz Królewski p. Ipsilanti i dla czego minister Sprawiedliwości nie zarządził dotąd karnego pościgu, wtenczas gdy oskarżenie go o zamach na życie burmistrza miasta Aten p. Benaki nie tylko że miało miejsce, ale że znaki strzałów do domu pana Prezesa Ministrów skierowane, dają się jeszcze dostrzegać,

które zostały rzucone do niego z Królewskich Stajni?
Deputat Gontikas. Niechaj go każe Rząd uwięzić.
p. Melas. Mam przekonanie że J. Królewska Mość ~~skonstatował~~ zeconstatował obecność w dzień złożenia przysięgi ~~Jego~~ przykre wrażenie spowodowało ~~skutkiem obecności~~ w tem otoczeniu koniuszego Ipsilanti, który zjawił się razem ze swoją żoną, znaną także z jej działań, na czele adjutantów.-
p. Nakos. Rozkaże on uwięzić go.
p. Tsirimokos (Minister Sprawiedliwości).
Wiem że dotąd oskarżenie prokuratorji nie zostało sformułowane, proszę jednak p. Prezesa ażeby był łaskaw przesłać mnie kopię mowy p. deputata ażebym mógł wysłać Prokuratora dla rozpoczęcia pościgu rzeczonej Osoby.-

Ὁ κ. Ἄθως Ρωμάνος.

A. Atos Romanos.

Φαίνεται ὅτι κατὰ τὴν τελευταίαν τριετίαν τὸ Ὑπουργεῖον τῶν Ἐξωτερικῶν τῆς Σουηδίας διαρκῶς διεβίβαζε κρυπτογραφικὰ τηλεγραφήματα Γερμανικῆς πηγῆς ὡσὰν νὰ ἦσαν δῆθεν Σουηδικά. Τὰ τηλεγραφήματα ταῦτα ἦσαν συντεταγμένα συμφώνως πρὸς τὸν Γερμανικὸν κρυπτογραφικὸν κώδικα καὶ ἔθετον τὰς ἐν τῷ Ἐξωτερικῷ Γερμανικὰς Πρεσβείας εἰς ἐπικοινωνίαν μὲ τὴν Κυβέρνησιν τοῦ Βερολίνου, ἥτις ἐπίσης παρέδιδε τὰ ἰδικά της εἰς τὸν ἐν Βερολίνῳ Σουηδὸν Πρέσβυν, ὁ ὁποῖος τὰ μετεβίβαζεν εἰς τὴν Κυβέρνησίν του εἰς Στοκχόλμην. Ἐπὶ τῆς Ἀμερικανικῆς ἠπείρου τὰ τηλεγραφήματα ὡς ἐπὶ τὸ πλεῖστον συνεκεντροῦντο εἰς τὴν ἐν Μπουένος Ἄϋρες Σουηδικὴν πρεσβείαν, ὁπόθεν διεβιβάζοντο εἰς τοὺς ἀνὰ τὰς λοιπὰς οὐδετέρας Νοτιοαμερικανικὰς Δημοκρατίας διαμένοντας πρεσβευτάς. Ἡ Ἀγγλικὴ Κυβέρνησις εἶχε πρὸ πολλοῦ λάβει γνῶσιν τῆς χρησιμοποιήσεως τῆς Σουηδικῆς Διπλωματικῆς ὑπηρεσίας ὑπὲρ τῶν Γερμανικῶν συμφερόντων καὶ εἶχεν ἐπιστήσει τὴν προσοχὴν τῆς Σουηδικῆς Κυβερνήσεως ἐπὶ τοῦ σοβαροῦ τούτου ζητήματος, τὴν 11ην Μαΐου 1915. Μετ' ἀρκετὰς ἀναβολάς, ὁ ἐν Λονδίνῳ πρέσβυς τῆς Σουηδίας, κατόπιν νέων διαβημάτων, ἔδωκεν ἐπίσημον ἐκ μέρους τῆς Κυβερνήσεώς του διαβεβαίωσιν ὅτι εἰς τὸ ἑξῆς οὐδεμία κρυπτογραφικὴ εἴδησις τοιούτου εἴδους δὲν θὰ διεβιβάζετο δι' ἐπισήμων Σουηδικῶν μέσων ἢ προσώπων. Παρόμοιαι διαβεβαιώσεις ἐδόθησαν καὶ εἰς τὸν ἐν Στοκχόλμῃ Ἄγγλον πρεσβευτὴν τὴν 2αν Ἰουλίου 1915, καὶ βραδύτερον, τὴν 10ην Αὐγούστου, ὁπότε ὁ ὑπουργὸς τῶν Ἐξωτερικῶν παρεδέχθη ὅτι ὑπῆρχε «ποτὲ» λόγος διὰ τοιαῦτα παράπονα, ἀλλ' ὅτι «ἐπὶ πολλοὺς μῆνας καμμία ἐκδούλευσις τοῦ εἴδους τούτου δὲν εἶχε προσφερθῆ, οὔτε θὰ προσεφέρετο πλέον εἰς τὸ μέλλον».

218.

Oświadczenie się Ministra Sprawiedliwości zostało przyjęte rzęsistemi oklaskami. I na tem zakończyły się debaty w sprawie Koniuszego.—

Artykuły zamieszczone w dzienniku „Temps" dowodzą o ile polepszył się stan zapatrywań międzynarodowe położenie Grecji, które wskazują że Państwa Związkowe uznają obowiązek popierania interesów tego kraju.—

Wszystko to dzieje się a łaski p. Wenizelisa, ogłoszonego zdrajcem Grecji.

Dzisiaj ma rozpocząć się konferencja Londyńska, w której prawdopodobnie weźmie udział Jenerał Brake, wojskowy przedstawiciel Francji przy Ambasadzie Ateńskiej.—

Reprezentantami Grecji na Konferencji w Londynie są mianowani p.p. Romanos i Raktiwan.—

II

219. Ministerstwo Wojny wystosowało porucenie do Ministerstwa Sprawiedliwości ażeby sprawdziło gdzie umieścił sławny z działań, wiceprokurator Liwieratos 50 karabinów systemu Gra, które znajdują się zapisane na jego rachunek ~~na~~ w regestrach składów broni.-

Odnośnie do tajemnic Państwa Ateńskiego mam do zanotowania co następuje:-

Gunarys i inne frakcje anarchiczne podtrzymywały u władzy p. Lambraka, który zostawał posłuszny ich rozkazom, pod warunkiem zadosyć uczynienia jednak malutkich jego interesików.-

Król przestał zostawać panem sytuacji a wielu udających że poświęcają się dla jego osoby, ubliżali po

Kryjomu w sposób grubjański Królowi, w czem nie omieszkiwał brać udział nawet Duszmanis.-

W chwili kiedy Król żądał od niego i innych oficerów ~~wrażeny~~ poparcia ~~zastosowali-~~ ~~się~~ wskazania do przemieszczenia ~~do Pelo-~~ ~~ponezu~~ oficerowie do Peloponezu zastosowali się do wskazówek Związkowców, p. Duszmanis odzywał się: „Król jest warjatem, nie rozumie co czyni i nie wie co mówi. Zamiast wypowiedzenia wojny Związkowcom, zgodził się na przetransportowanie broni do Peloponezu. W ten czas gdy organizuje w porozumieniu z niemcami rozbójnicze bandy przeciwko Związkowcom, jednocześnie czyni ustępstwa we wszystkiem czego od niego ~~oni~~ zażądają. Obecnie życzy wysłać na wygnanie jedynych jego przyjaciół, którzy mu pozostali.-

53/13 Dou. Xaip.