I

N. Inw. 7094
16

Rządzenie Grecji
przez
Wenizelisa.

Okres czasu od 7go Sirpnia
aż do 14go Pazdziernika.

Tom II.

Zygmunt Mineyko

II

Poprzedni oścciele Króla, skoro się z nim oswoili, wyszukali też ubliżający przydomek dla sponiewierania zupełnego jego godności.

Rozdrażnienie pomiędzy oficerami wzrastało do tego stopnia że się znaleźli niektórzy pomiędzy niemi chcący detronizować ich wielkiego Króla, za to że nie chciał stać w obronie wyznaczonych na wygnanie oficerów do Peloponezu.

Teraz zaledwie dochodzę do wiadomości popełnione zbrodnie przez bółgarów na ludności greckiej w Macedonji.– Trzeba było ażeby upadł zaprowadzony ustrój niemiecki, przez ojczebocy ojczyzny ustalony w Grecji, ażeby się dowiedziano że od pierwszej chwili, kiedy im dozwolono stąpić na powrót do Macedonji, przez

~~przez~~ zdradziecki rząd grecki, w spół-
ce zostającym z Królem Konstantynem,
bułgary rozpoczęli burzyć wszystko
ażeby zatrzeć cechę naszego charak-
ter grecki.-

Wiedzieli otem w Atenach rządzą-
cy krajem, ale ukrywali starannie,
rozkazując obwieszczanie w dziennikach
szumnych artykułów że żaden grek
w ustąpionej bułgarom Macedonji
nie doznał najmniejszego uszczerbku.
i że wszyscy cieszą się staranną ich
opieką.- Każden ~~z~~ mieszkań-
ców Ateńskiego państwa którem odważał
się nieprzychylnie odezwać się
przeciwko turkom i bułgarom,
był ścigany jako zdrajca, gdyż
oni byli sprzymierzeńcami niem-
ców i.-

7go Sierpnia.

Na dzisiejszem posiedzeniu Izby jeden z deputowanych opozycji Kawaljeratos, należący do wstecznych stronników, którzy starali się oddać kraj w niewolę niemiecko-turecko-bułgarską, wystąpił arogancko z uwagą że zaprowadzenie stanu wojennego jest następstwem źle ocenionego położenia i politycznego wyzyskiwania.... krępowania prasy etc.

Nie mogąc dłużej znieść prowokacji tych elementów które śmią podnosić głowę, ażeby dopełnić pognębienie ojczyzny, p. Wenizelos wszedł na mównicę i dobitnym głosem wyłuszczył, wymuszoną przez wsteczników, prawdę.-

Przytaczam niektóre pasąże z mowy p. Wenizelesu.-

„Chciałem zapewnić wolność mowy, gdyż to jest moją zasadą jako też stronnictwa

Wolnomyślnych. Nie miałem potrzeby zwoływać Parlamentu ażeby ~~nie~~ uzyskać prawo do rządzenia krajem.— Powstawszy dla zniesienia zbrodniczego stanu, wiodącego Ojczyznę do grobu, i zbudowawszy, wbrew tylu przeszkodom, nową Grecję z której zrodziła się nowa siła wojenna; sformowano się wojsko, jakiego dotąd nie widziano w Grecji; wojsko które uzyskało w wojennej historji jedną z najpiękniejszych stronic; które miało siłę imponującą względem reszty Państwa, dla zgniecenia naszych przeciwników; ale ~~my~~ kontentowaliśmy się tylko uniknięciem rozlewu krwi.—

Stawiliśmy się tutaj ażeby znieść nikczemne położenie, które wiodło Grecję w przepaść, ażeby połączyć kraj w jedną całość i ustalić politykę wskazaną przez

historję, tradycję i zawarte przymierza.—
Posiadaliśmy siłę, od chwili tutaj naszego przybycia, do ujęcia władzy Dyktatorjalnej, widząc dobrze że posiadamy za sobą większość narodu i 9/10 mieszkańców greckich na obczyźnie.

Któż się ośmieli powątpiewać o prawie rządzenia tego kraju, który ulegał do tąd rozkazom wyrzutków społeczeństwa?—

Nie pomyślałem ani na chwilę wyzyskiwać położenia. Pozostałem zawsze Wolnomyślnym w ciągu politycznego mojego żywota i takim pozostanę do końca.— Mam nadzieję że wywołany przed chwilą wypadek, posłuży za naukę w przyszłości ażeby nie zapominać należytego poszanowania do ~~d~~ większości Izby, do Rządu i do powstania które przerodziło się w Stanowisko Prawne.—

II

Burmistrz miasta p. Benaki wytoczył dzisiaj proces przeciwko Koniuszemu p. Ipsilanti i p. Pesmadżoglu o zamach na jego życie. – W procesie tym wymienia on o napaściach czynionych przez oficerów jako też o ostrzeliwaniu pochodzącem z domów Ipsilantego i Kaftandżoglu. –

Smutnem jest że znaleźli się oficerowie niegodni, chcący brać udział w napaści łotrów ~~na szczęśliwego starca,~~ w naigrywaniu ~~się~~, biciu i oplwania szanownego 73 letniego starca, którego nie zawleczonoby żywego do więzienia, jeżeliby znaczniejszą liczbą razów, skierowanych przez otaczającą go tłuszczę, nie przyjmowali dwaj służący, zasłaniający ukochanego przez nich pana. – Jeden z tych służących zemdlał. –

227.

Do jednego z oficerów odezwał się p. Benaki: „Dla czego zastraszasz mnie nieustannie swoim pistoletem? Byłoby wspaniałomyślniej, ażebyś, nie zważając na wiek mój podeszły i na to że jestem bezbronny, chciał wystrzelić.” –

Potrafili niemcy zaprowadzić spodlenie całego społeczeństwa grecji. –

Naczelnik cudzoziemskiej Kontroli zaprowadzonej w grecji Anglik p. Kenel opuścił Ateny, toż samo uczynią i inne osoby należące do jego personelu, gdyż zaufanie do rządu p. Wenizelisa czyni dalszy ciąg kontroli ~~nie~~ zbytecznym.

Od niedawna powtarzają się częste napady niemieckich aeroplanów na miasto Chio, jako też ostrzeliwanie greckich statków z tureckich

wybrzeży znajdujących się blisko od wyspy.—

Córka moja Zofja w liście swoim opisuje trwogę doznawaną przez huk rozrywanych bąb, które często zmuszają ją do ukrywania się w sklepieniach podziemnych zamieszkiwanego przez mojego Zięcia Papandrea domu.

Zosia wyraża obawę że dziecię, które wkrótce ma porodzić, będzie zachowywało na swoiem obliczu wyrazy trwogi, jaką ona zmuszoną jest doznawać.—

Bomba, która upadła nie daleko od ich mieszkania wykorzeniła kilka drzew tylko, nie czyniąc innej szkody.— Toż samo działo się z innemi rzucanemi na liczne punkta miasta, za wyjątkiem jednej, która spowodowała

229.

Sm

We
p. We
war
Fa
dzi
daj
Utr
Za
woj
pow
nic
Zdr
czy
N
mo
wyp
dru

Śmierć dwóm żandarmom.–

8go Sierpnia.

We wczorajszem wystąpien w Parlamencie p. Wenizelos wspomniał o szczególniejszej wartości wojsk narodowej obrony.– Faktem jest niezaprzeczonym że dzielna młodzież patryotyczna składająca takowe, chcąc odzyskać utracony honor przez splugawione zastępy propadandą niemiecką wojsk Królewskich, rzuciła się z nie powstrzymaną odwagą na odwiecznych nieprzyjaciół, na bułgarów którym zdrajcy kraju chcieli zaprzedać Ojczyznę do niewoli.–

Nie egzystowały przeszkody, które mogłyby zatamować ruch odważnych rycerzy. Rowy, okopy, kolczaste druciane sieci i wszystkie wynalazki

nowej wojny ulegały przemocy nie-
przepartej woli walecznych.–

Dziesiątkowani, po kilkakroć, zosta-
wiąc po za sobą licznych trupów i
rannych, falangi greckich rycerzy
zredukowani do małej garstki, ale
ożywieni tętnem uderzeń lwiego serca,
dosięgali do celu ich wyprawy, ażeby
zająć wskazaną pozycję i
wygnać z niej dziesięć kroć licz-
niejszego nieprzyjaciela, pędzonego
do ucieczki popłochem i paniką.

Raporta Jenerała i wyższych ofi-
cerów francuzkich, pod dyrekcją
których odbywały się wyprawy
wojsk Narodowej Obrony Greckiej
konstatuję szczególniejsze bohaterstwa
dokonane przez te zastępy.–

Wszyscy Oficerowie i żołnierze, pozostali

z tych wypraw pozy życia mają ozdobione ich piersi odznakami medali i dekoracji cudzoziemskich.—

Jeden z półkowników francuzkich w swoim rozkazie dziennym wzywa oficerów Narodowej Obrony ażeby powściągali się w ich zapale podczas atakow, dla uniknięcia zbytecznych strat w wojsku.—

Rzadko kiedy powtarzają się tego rodzaju rozkazy, a nigdy nie miały one miejsca u Włochów.—

Dzielne zastępy wojsk sformowanych przez Wenizelisa, chciały zmyć naraz całą ohydę zatraconych cnót rycerskości Państwa Ateńskiego, i dla tego miał prawo odezwać się on o nich w izbie w sposób pochlebny.—

Opozycja egzystująca w obecnym

parlamencie greckim złożoną jest z dwuch grup nie mających najmniejszego ze sobą związku, ponieważ jedna z nich składa się ze wstecznikow, ktorzy pracowali nad możebnością zatracenia kraju na pożytek niemców i nigdy nie przestaną działać w tem predsięwzięciu, mając nadzieję, że prędko przedstawi się im okoliczność powrótu do władzy.-

Tego rodzaju wsteczników, zwykle bardzo powściągliwy(ch) w swoich wyrażeniach, nazwał wczoraj p. Wenizelos „nikczemnikami".-

Jeden z dzisiejszych dzienników postępowych „Nea Ellas" czyni uwagę w naczelnym swoim artykule zapytując p. Wenizelosa, czy on powinien i czy ma prawo dopuszczać do udziału w posiedzeniach izby upadłych agentów niemieckiej propagandy?

Dziennik ten wyraża opinię że nie należy bawić się względem tych wyrzutków społeczeństwa ze zbyteczną wspaniałomyślnością, którzy spowodowali katastrofę kraju i wytępienie hellenizmu we Wschodniej Anatolji, Macedonji, Tracji i Małej Azji.—

Ani też parlament ma prawo zostanowić od zasłużonej kary tych wybrańców na sejm, którzy znanemi sposóbkami potrafili wyszukać woty, ażeby zdradzać Ojczyznę.—

Można przebaczać osobistym nieprzyjaciołom, ~~a~~ ale nie wolno darowywać win zdrajcom narodu.—

Tenże dziennik dodaje: „Zachowujemy niezłomne przekonanie że różnorodni Lambrzy, Skuludésy znajdujący się po za Izbą, jakoteż rozliczni Stratosy we wnętrz takowej, nie odczuli wstydu i obawy z powodu piorunującej mowy

wypowiedzianej przez Prezesa Rządu przeciwko nim. – Ludzie ci oczekiwali wymierzenia słusznej kary w pierwszych dniach dokonaj rewolucji, po wypędzeniu Króla. Skoro niebespieczeństwo minęło pozostali nadal spokojni; powoli zaś nic omieszkają nabierać odwagę dochodzącą do arogancji. –

Druga grupa opozycyjna ciała prawodawczego składa się z ludzi uczciwych, zwanemi niezależnymi, którzy uprawiają zasady różniące się od podstaw uznawanych za niezbędne przez Wolnomyslnych. –

Grupa ta nie tylko że nie jest szkodliwą ale często bardzo pożyteczną i niezbędną dla wywoływania dyskusji, przez opozycję. –

Zostało opublikowane odkrycie odnośnie

do liczby wprowadzonych marek do Ateńskiego-Państwa na rzecz propagandy, za pośrednictwem jednego tylko źródła pod adresem Niemieckiej Ambasady, na potrzeby propagandy.-

W roku 1915 Ambasada otrzymała 5.500 000 M.
W 1916 roku w trzech dorach wysłano ... 6.532.000 M.
Większą część powyższej sumy była użytą na organizację związku Epistratów, po dokonaniu rozpuszczenia rezerw.-

Powyższe cyfry pochodzą z oficjalnych źródeł;- w skład ich nie wchodzą kwoty przesyłane z Berlina w złocie i we frankach innemi drogami, o których znajdzie się sposób opublikowania później.-

Funduszami temi bogaciła się także znikczemniała prasa Ateńskiego Państwa, wiodąc naród do przepaści, podobnie jak to czyni handlarz żywym

towarem, uprowadzający swoją ofiarę do ohydy; namawia że chce jej zapewnić świetną przyszłość.—

Admirał floty francuzkiej na morzu Egejskim p. De-Genton odjechał do Paryża, powołany—jakoby—na Ministra Marynarki. Zastępca jego Admirał Marliano odwiedził dzisiaj pierwszego Ministra

9° Sierpnia.

Na sali posiedzeń ~~dzisiejszych~~ Izby zostało przedłożone zapytanie w kwestji krążących wieści względem zawartej pożyczki z bankami niemieckiemi.—

Minister Finansów odpowiedział na to w następujący sposób:

Chcę zbadać położenie finansowe kraju, zaraz po objęciu władzy, nic znalazłem w kontroli ogólnej

dochodów i wydatków żadnego wspomnienia i notatki o niemieckiej pożyczce.—

Po długich badaniach dowiedziano się że powierzoną była jednemu z kontrolerów księga sekretnie utrzymywanych rachunków, żadnego nie mającą związku z ogólnemi rachunkami ~~Mini~~ Rady Państwa. Księga ta nosiła tytuł „Tymczasowe zewnętrzne rachunki" wykazując obrót 73 600 000 drachmów.—

Żaden z urzędników Ministerstwa nie mógł oświecić o co chodzi. Wszyscy odpowiadali że otrzymali rozkaz zanotowania powyższej sumy na karb długu ciążącego na Banku narodowym. Tak w Ministerstwie Finansów jako też w Ministerstwie Spraw

Zagranicznych nie znajdywały się żadne dokumenta odnośnie do tych milionów.–

Zmuszony udać się do Banku narodowego dowiedziałem się o przeprowadzonej korespondencji z nim Ministerstwa Finansów, o których nie znajdowała się żadna ~~…~~ wzmianka w protokołach i nie posiadających pieczęci Rządowej.–

Z pożyczek tych, pierwsza była dokonaną w 1916 przez Skulskiego-Gunarysa z domem handlowym Blejshuntera w Berlinie w początkach Stycznia i w kwocie 40 milionów marek na procent 6%; druga zaś pożyczka innych 40 milionów z tymże domem i na taki też procent została dokonaną w miesiącu Kwietniu.

Obydwie te pożyczki miały być zwrócone w trzy miesiące po ukończeniu wojny.–

Z drugiego dokumentu, zostającego w posiadaniu także Narodowego Banku, okazuje się że i trzecia pożyczka 40 milionów została przeprowadzoną przez Rząd Profesorski p. Lambro.-

W ten sposób udzielona pożyczka przez Niemców dochodzą do sumy 120 miljonów, które jednak z powodów niezależnych dały się urzeczywistnić ~~się~~ w kwocie równającej się 60 milionom.-

Rząd Skuludo-Gunarysa uważał za niepotrzebne otrzymania pozwolenia na zawarcie tak wielkiej pożyczki przez Izbę deputowanych i zawiadomienia takowej o jej istnieniu.- Podał zaś fałszywe rachunki na żądany kredyt 1916go roku, ażeby ukryć przed Izbą wpływ tych funduszów niemieckich do Kasy publicznej.-

Muszę też uczynić uwagę że Rząd Skuludo-Gunarysowski, pod ów czas, kiedy pobierał ~~pożyczki~~ pieniądze od niemców, starał się jednocześnie w sposób usilny zawierać pożyczkę z Państwami Zachodniemi w wysokości 120 milionów.

Przytaczam też do wiadomości że druga pożyczka 40 milionów wiąże się z chwilą oddania fortecy Rupell. —

Deputat Zamanos zapytuje, czy po oświadczeniach uczynionych przez Ministra Finansów nie będzie zastosowanem prawo pościgu obwinionych Ministrów?—

Trzydzieści złotników otrzymał Judasz zdradzając Chrystusa. 80 miljonów marek wziął Rząd Skuludo Gunarysa ~~odd~~ za oddanie Ruppelu i Macedonji Bołgarom.—

Naród grecki dowiaduje się obecnie za jakie ~~pieniądze~~ sumy zostały dokonane

rozmaite zdrady i za jakie pieniądze zakażano duszę narodową.

Zechce też on dowiedzieć się czy Rząd Wolnomyślnych ukarze ~~czy winni~~ popełnione ~~ych~~ zbrodnie ~~zostaną ukarani~~.

Minister Finansów p. Michała Kupalos.

Za stosowanie prawa względem odpowiedzialności Ministrów należy do Parlamentu. –

Na tem zakończyła się rozprawa o niemieckich funduszach dla zakupienia greków do niewoli. –

Wszyscy deputowani są zbytecznie rozdrażnieni. To też niezawodnem jest że byli Ministrowie będą powołani do sądu. –

W sprawie pożyczki niemieckiej są zaniechani wszyscy kierownicy ~~[illegible]~~ Banku Narodowego w sposób skandaliczny. –

Korupcja ogólna ogarnęła wszystkich.

Na dzisiejszem także posiedzeniu Izby, Minister p. Simos zawiadamia Ciało Prawodawcze że zmuszony został rozwiązać Stowarzyszenie Pań Ateńskich, zajmujących się opieką i udzielaniem pożyczenia biednym, z powodu że dały się one uwikłać w intrygę Królowej Zofji i obrucić się w Stowarzyszenie pracujące na pożytek organizacji Epistratów, eksploatując w rozmaity sposób społeczeństwo dla nagromadzenia licznych funduszów na cele szkodliwe i antinarodowe.—

Odnośnie do tajemnic Ateńskiego Państwa zamieszczam co następuje.—

Oprócz zbrodni dni Grudniowych pod czas Zarządu Krajem przez p.

Lambro

nie mniejszą jest organizacja przedsięwzięta i dokonana band powstańczych w Neutralnym Pasie, które zostały zrodzone w morgowniach Gumarysa, Dusemanisa i Eklina dla zapewnienia komunikacji z niemieckim obozem w Macedonji, dla dostarczania szpiegowskich wiadomości i otrzymywania pieniędzy potrzebnych dla utrzymywania propagandy i ~~utrzymywania~~ band rzeczonych.- Następnie kiedy siła tych band wzrosła liczebnie, stała się ona niebespieczną dla lewego skrzydła wojsk Związkowych w Macedonji.

Zjawienie się egzystencji band rozbojniczych miało miejsce w ubiegłym miesiącu Styczniu. Jenerał Zoś zaczął czynić srogie uwagi, które zaprokonia ziły Prezesa Ministrów Lambro, jako

też Ministra Spraw Wewnętrznych p. Czelo, ale p. Gunarys umiał ich przekonać że naczelnik Wojsk Wschodnich nie może żądać odpowiedzialności rządu Ateńskiego za zjawienie się rozbójnictwa powyżej granicy neutralnego pasu, które mogą być uważane, jako Albańskie, organizowane przez Austro-Germanów.—

Wszelkiego rodzaju wyrzutki społeczeństwa, dezertery i złoczyńce więzienni, werbowani za niemieckie pieniądze, byli wysyłani do Katybaki w Tessalji, gdzie żandarm Karamanolis ich uzbrajał i sformowawszy w bandy, wysyłał na punkta działalności wskazane z Aten.—

Obwody Grewena, Mecowa i Koniey przepełniły się tego rodzaju wyprawami.— Pierwszym czynem tych walecznych rycerzy propagandy teutońskiej

był napad dokonany na 12 Senegalczów i wytępienie ich do szczętu siłą 150 Łotrów. — Zbrodnia miała miejsce pomiędzy Kiparju i Konicę.

Wypadek ten spowodował wielkie rozdrażnienie Generała Sarraila i zaostrzenie stosunków z Lambrem. —

Król Konstanty chciał tę rażą umotywować takowe, ale dużnosci te stały się nieudolnemi, gdyż organizacje tajne nabrały siłę imponującą.

Rozkazy Króla i Rządu nie wykonywały się już wcale. —

Gunaris, Daxmanis i Metaksas ujęli w swe ręce wszelką prawną władzę, chcące imponować nawet naczelnikom epistratów. —

Wojna Macedońska

Z obozu Związkowego zostało zakomunikowano że, po przeprowadzeniu silnego bombardowania, wojska bółgarskie

Απο

ἐν Μακε
αίνει τὸν
ᾷ χωρικ
τὸς τρόπ

Anglicy popierają Kulturę Kartofli w Macedonji.—

245a

ἐν Μακεδονίᾳ 'Αγγλικὸς στρατὸς, μαζὺ μὲ τὰς ἄλλας εὐεργεσίας τὰς ὁποίας κάμνει εἰς τὸν τόπον εἰσάγων παντοῦ ὅπου
αίνει τὸν πολιτισμὸν καὶ τὴν τάξιν. βοηθεῖ ὅσον ἠμπορεῖ τὸν 'Ελληνικὸν πληθυσμὸν καὶ οἰκονομικῶς. 'Η εἰκών μας παρᾶ χωρικὰς ἀσχολουμένας εἰς τὸν καθαρισμὸν γεωμήλων, τὴν καλλιέργειαν τῶν ὁποίων ὁ 'Αγγλικὸς στρατὸς ἐνθαρρύνει διὰ τὸς τρόπου, ὅπως προμηθευόμενος αὐτὰ διὰ τὰς ἀνάγκας του, εἰς πολὺ καλὰς τιμὰς, ἀνακουφίσῃ τὸν ἐγχώριον πληθυσμόν.

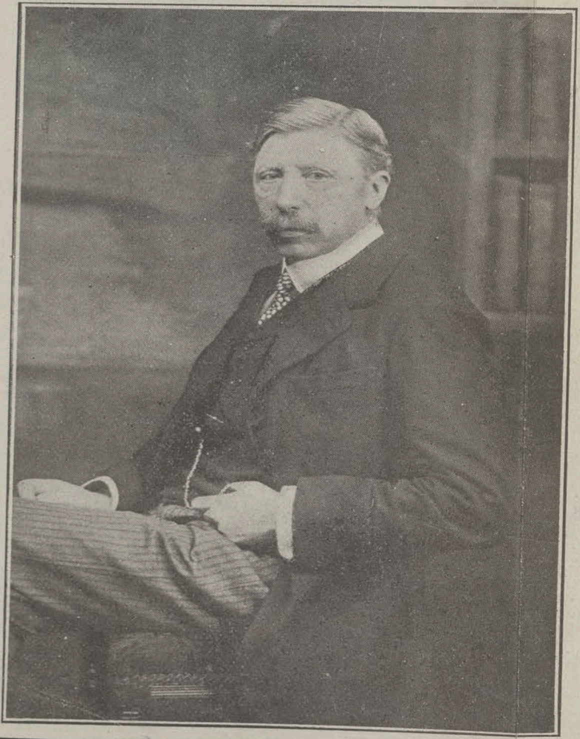

Ἡ δὲ δήλωσις τοῦ Σοννῖνο εἰς τὴν Ἰταλικὴν
λὴν, εἰπόντος ὅτι τὸ ζήτημα τῆς ὁροθεσίας τῆς Ἀλ
θὰ καθορισθῇ εἰς τὸ Συνέδριον τῆς εἰρήνης, βάζει ἀρκε
εἰς τὸ κρασὶ, μὲ τὸ ὁποῖον οἱ ἐν Ρώμῃ Νασιοναλιστα
μεθυσμένοι, ἀφότου κατέλαβον ἄνευ ἀντιστάσεως
ωάννινα. Τὸ Δημοκρατικὸν φύλλον τῆς Ρώμης «Μεσσ
ἐρωτᾷ πονηρὰ-πονηρὰ πῶς αὐτὴ ἡ γνώμη τοῦ Σονν
συμβιβάζεται μὲ τὴν γνώμην τῶν Νασιοναλιστικῶν
ταλίας φύλλων. τὰ ὁποῖα εἶχαν σπεύσει νὰ γράψουν
σύνορα τῆς Ἀλβανίας εἶναι καθωρισμένα ὑπὸ τῆς Διασ
τοῦ Λονδίνου, εἰς τὴν ὁποίαν, ὡς γνωστὸν, τῇ ἐπιμόν
τήσει τῆς Ἰταλίας καὶ Αὐστρίας, εἶχε συμπεριληφθῇ
ἑλληνικωτάτη Βόρ. Ἤπειρος, μὲ τὴν Χειμάρραν, τὸ Ἀ
καστρον, τὸ Δέλβινον καὶ τὰ προϊστορικῶς Ἑλληνικὰ
τῆς Δρυϊνουπόλεως.

Τὸ καταλαβὸν τὴν Πρέβεζαν Γαλλικὸν ἀπόσπασμ
χώρησεν εἰς τὰ ἐνδότερα καὶ ἐπεξέτεινε τὴν κατοχὴν
τὸ διαμέρισμα ἐν συμπράξει μὲ τὸν Βενιζελικὸν στρατ
πολιτικὸς ἀντιπρόσωπος ἐκ Θεσσαλονίκης ἀνέλαβε τὴ
κησιν τῶν μερῶν. Ὁ στρατὸς τῆς κατοχῆς δὲν ἀναμι
ποσῶς εἰς τὴν ἐγχώριον διοίκησιν, ἐνεργουμένην και
ὑπὸ Ἑλλήνων, οἱ δὲ κάτοικοι ἀναπέμπουν εὐχὰς κα
γίας εἰς τὴν εὐγενῆ Δημοκρατίαν καὶ τὴν ἐν Θεσσα
Κυβέρνησιν.

ΑΞΙΟΙ ΤΗΣ ΤΥΧΗΣ ΤΩΝ.

Εἶνε γνωστὸν ὅτι ὁ Βασιλικὸς βουλευτὴς Ἰωανν
Καζαντζῆς ἐφώναζε καὶ ἔγραφεν ἀναφανδόν : «Κα
ναρθοῦν Ἰταλοὶ στὰ Γιάννενα παρὰ ὁ προδότης (!)
λος». Τὸ χατῆρί του ἔγινεν ἀλλὰ μὲ ἀποτέλεσμα πο
δὲν τὸ ἐπερίμενεν. Οἱ Ἑλληνικώτατοι Γιαννιῶτες, τ
ρυξαν ἀποκλεισμὸν ἀπηνέστατον· κανεὶς δὲν τ

niemieccy przedsięwzięły pozawczoraj napad na obozy francusko-greckie, ale zostały odparte z powodzeniem.-

Depesza zaś otrzymana dzisiaj od mojej córki z Chijo zawiadamia że po przeprowadzeniu bombardowań miasta z wybrzeży tureckich, trwających przez dwie doby, obecnie takowe ustały, nie narażając ich na żadne szkody.-

Depesza powyższa została wysłaną dla uspokojenia mojej osoby.-

Po upływie dni kilku dowiem się z listów o detalach tego bombardowania i żadnych szkodach.

Biedna moja córka Zosia, będąc w ostatniej chwili poważnego stanu, musi być narażoną na trwogę bombardowania miasta.-

Kto wie czy nie ułatwi jej to połogu?-

10ᵗᵉ Sierpnia.

p. Panjotopulos

Burmistrz miasta Pireusu zamiast skargę do Parlamentu że byty Rząd Ateński, za czasów Ministerstwa Lambrosa, obarczył niesłusznie tękowe pożyczkę 2.300 000 drachmów.

Minister ~~Zas~~ ~~p.~~ Spraw Wewnętrznych p. Repulis oświadczył na dzisiejszem posiedzeniu Izby że powyższe fundusze, mające być użyte na budowę dróg, zostały prawie ryczałtowo obrócone na utrzymanie Tolrów, Naltoi Epistratów, gdyż odpowiednio do sporządzonego przez kontrolę inżynierską kosztorysu ~~tylko~~ suma 30 000 dr. została użytą na fenomenalne budowanie dróg.-

W konkluzji p. Minister wyraża opinję że należy obarczyć odpowiedzialnością sprawców pożyczki, gdyż nic słusznem jest ażeby takowa miała ~~obarczać~~ ciężyć kasę Miastową powyżej wzmiankowanej sumy 30000 drahmów.

Coraz nowe szkandale wypływają się na światło dzienne.—

Wspólniki orgji dokonywanych na pożytek Króla Konstantego, zjawili się w obec Prefekta Aten zanosząc skargę o kradzież 20.000 drahmow, zebranych na wzniesienie pomnika i 5000 dla udzielenia mu wspaniałej dekoracji, dokonanej przez ogłośnej sławy Prezesa Przezesów zdzibrody Inglezkiego.—

Odnośnie do tajemnic Państwa Ateńskiego notuję co następuje:

Czternastu prezesów zjednoczenia epistratów założyli skargę, dnia 4/17 Lutego 1917, w obec p. Lambro na p. Jana Saja, ich naczelnika, o wyzyskiwanie epistratów i ~~utay~~ organizację band rozbójniczych w Tessalji i Macedonji, dokąd udaje się ażeby popierać wy prawy Skopetea i Strefi, dzieląc się z nimi zarobkiem na własną - a nie na wszystkich razem korzyść.-

Jan Saja był ślepym organem pułkownika Metaksa, w obec którego nie posiadał żadnej mocy p. Lambros.-

Zresztą pozostawał on zawsze posłuszny rozkazom p. Gunarysa i całej spółki, pod grozą utracenia posady Pierwszego Ministra, do pielęgnowania której przywiązywał wielką wartość.

11to Sierpnia.

Jeden z znakomitych moich przyjaciół uczynił mnie uwagę ażebym chciał zanotować w utrzymywanej przezemnie Kronice że, bez wpływu zakupionej prasy przez niemców, grecy nie odważyliby się podnieść ich broni przeciwko francuzom i anglikom.- Skutkiem czego, odpowiednia kara ~~powinna~~ być wymierzona przeciw winowajców kierujących takową, przez obecne powstanie.-

Okazuje się że dokument udzielony Rządowi p. Skuludisa ~~dla~~ przez Rząd Niemiecki, dla uspokojenia opinji publicznej w Grecji, na mocy którego miała być Kawalla, razem z otaczającym krajem, wrócona, po ukończeniu wojny,

który był złożony w archiwach Ministerstwa Spraw Zewnętrznych został skradziony. –

Pozostaje tylko wzmianka o nim w protokole. –

Z tajemnic Państwa Ateńskiego notuję co następuje:

W chwili kiedy p. Lambros zaspakajał Jenerała Robu, upewniając że bandy rozbójnicze zostały rozwiązane, posiadał on informacje o wysłaniu przez Rząd grecki 12 zbrodniarzy koleją żelazną z Trykaty do Kalybaki.

Oprócz tych dwóch miast służących za podstawę organizacji band, utworzono nowe w Wolo i Janinie, pod kierunkiem wyższego oficera Pachoona à Jenerał Papula. –

13 Sierpnia.–

Po długiej chorobie na którą zapadłem dnia wczorajszego ugodzony udarem na serce, wywołanem z powodu oburzenia, zadedwi obecnie w dniu 15 Pazdziernika, po upływie dwóch miesięcy czasu, czuję się na siłach kontynowania opisów, chcę chociaż pobieżnie zapełnić wywołaną lukę w takowych.–

Z dzisiejszych opublikowanych odkryć mam do zanotowania że Król Konstanty, kierowany naturalnie przez niemców, nie przestając wygłaszać w obec Państw Związkowych swoją uprzywilejowaną neutralność, chciał urzędnić związek rozlicznych państw zostających do tąd w stanie neutralności, garnąc wszystkich pod swoją przygodenturę.–

W tym celu ~~kazał~~ polecał ~~się do~~ swojemu Ambasadorowi w Petersburgu p. I. Dragumisowi ażeby zajął się zaangażowaniem Persji do powyższego Związku.—

Od chwili zjawienia się w Atenach osobki p. Pakston Himpena, korespondenta jednego z dzienników Amerykańskich, niemieckiego pochodzenia i przez nich podstawionego zapewne, zawiązała się nie ustająca łączność jego z Królem Konstantym w układaniu przy kieliszku komunikatów do Amerykańskiego dziennika, które nie omieszkały wywołać ~~uwagi~~ ~~Państw interesowanych~~ rejwochu z powodu kłamstw i lamentów Króla, rozsiewanych w Ameryce, gdzie

zamieszkują liczne miljony osób pochodzenia niemieckiego.

Korespondencje te zwróciły ~~też~~ uwagę na się także Państwa Porozumienia, jako opiewające zasady wręcz przeciwne do zapowiadanej uprzywilejowanej neutralności.—

Bystra mądrość Konstantego nie dozwalała mu obejrzeć się że jest nadzwyczajnym niemców.— Marzył on że stanie na czele 12 milionów Amerykanów niemieckiego pochodzenia.—

Niestety, zaprowadzona kontrola przez Państwa Porozumienia przecięła dalszy ciąg tych korespondencji Kimpena, narażając na wielkie zmartwienie wielkiego Króla.—

Okazało się prędko że p. Himpen pełnił jednocześnie szpiegostwo na rzecz niemców, czyniąc sekretne wyprawy na granicę zajmowaną przez niemców

Inne odkrycie udziela następującą wiadomość: Od czasu kiedy Jenerał Kobu zawiadomił Rząd p. Lambro że zaniecha nadal fatygi przesyłania protestów i otrzymywania odpowiedzi kłamliwych.- Oświadcza też że wyrzeka się wszelkiej odpowiedzialności za rozlew krwi spowodowanej przy ściganiu band rozbójniczych greckich, podtrzymywanych przez Rząd Grecki.-

Skutkiem stanowczego wystąpienia Jenerała Kobu ~~z rozkazu Króla~~, p

Lambro przestał rozkaz do rozwiązania band rozbójniczych przy pasie neutralnym, ~~rozbrojenia takowych~~ i przestania uzbrojenia do peloponezu.

Przeniesiono też kilku Oficerów.-

Pomimo tego sprawa ~~się~~ nie została zażegnaną, gdyż Rząd Tajemny, złożony z pp. Dusmanisa, Gimarysa i Esslezona? utrzymywał na dal ich łotrowskie przedsięwzięcie.-

Władze Trykalty, Kalybaki, Laryssyi Wolu, posłuszne, niby to rozkazom Oficjalnego Rządu, sięgnęły niektórych rozbojników z obrzbuich operacji do pobliższych miast, utrzymując ich z uroczyście, ażeby z rycerskim spacer~~ujących~~owali po ulicach przez kilka dni czasu; ~~ażeby~~ potem przestano

257 ~~następnie~~ ich z powrotem do opuszczonych ~~leż~~ legowisk. — Zmieniono też nazwę organizacji Komitadżydów na: Jeneralny Zarząd Korpusu antypowstańczego. —

Naczelnikiem powyższego Ciała został na powrót tenże Karawiniakowany na powrót tenże Karawitis. —

14. Sierpnia.

We wczorajszym wieczornym dzienniku Parlamentarna opozycja pospieszyła się opublikować odpowiedź na mowę Tronową wprzód aniżeli takowa została zakomunikowaną do biura Ciała prawodawczego.

Bezwstydne i aroganckie to wystąpienie, niepoprawnych grzeszników, dowodzi że pozostałą oni nieczuli w wyrobionej gotowości do zagrzebania

zaprzedanej niemcom ojczyzny i że umiarkowane zachowanie się wolnomyślnych względem nich powinno by było od dawna już przybrać ryzykowniejszą postawę, ażeby ~~odejmować~~ odjąć odwagę grzbaczom ~~ojczyzny~~ do wywołania kontr rewolucji.

Trochę większe margajstwo w zachowaniu się względem łotrów, ośmieli ich do ponownego zorganizowania się ryzykowniejszego, gdyż propaganda została tylko przycupiona, a zaprowadzane zmiany w oczyszczaniu urzędów cywilnych i wojskowych nie postępiły daleko.– Wielka liczba oficerów uprawia nadal w wojsku demoralizację, a powrót do czasów złotych epoki Szenka nie przestał być pożądanym.–

259.

Opozycja, która występuje z pochwałą dokonanych zdrad przez odstąpienie nieprzyjaciołom własnego Kraju, broni żywności i wojska, która zbroczyła się w krwi sprzymierzeńców i bratniej w dniach grudniowych, która nagromadziła do rozszarpania pomiędzy sobą miljony niemieckie, pozostanie ciągle w stanie wyczekującym, nieprzestające czynić prób do nowego wystąpienia, skoro dostrzeże możebność powodzenia. – Wystąpienie Opozycji było pierwszą próbą. –

Bodajby wolnomyślni zechcieli się obejrzeć w porę i przekonać tej że nie należy oblicząć na wielki procent zdolnych do poprawy. –

Lepiej zmieść radykalnie czyszczące

administrację i zaprowadzić nową opartą na cnocie i uczciwości.

Łatwo będzie sprawdzić, tak w wojsku jako też w urzędach cywilnych, personal zaprzedany propagandzie i złożony z łapowników i złodziei.

Wszystkich zaś deputatów opozycyjnych, który ~~odważ...~~ wystąpili z aktem antinarodowym, pociągnąć pod sąd parlamentarny i ukarać prawnie.

15^{go} Sierpnia.

Publiczność ateńska a szczególniej gorętsi zwolenniki p. Wenizelisa są zrozpaczeni w obec marazmu zachowywanego przez urzędników i sędziów a nawet niektórych Ministrów względem znanych łotrów,

których od dawna należałoby
ująć i ukarać za popełnione zbrodnie,
a którzy swobodnie paradują na
ulicach naigrawając się nad ofiara-
mi dawniejszych ich pościgów.
W dzisiejszych dziennikach są wy-
mienione następujące osoby znane z
dni krwawej epoki, jakiemi są: Kama-
rinos, Karcklis, Skardjakos, Rufos i
Depastas.— Z powyższych ostatni,
oskarżony przez jakiegoś pacjenta za
okładanie go kijem, został uwolniony przez
dobrotliwego sędziego, który nie
zaprzestał wyznawać uczuć filo-
królewskich i uznał za stosowne
~~uwolnić~~ popierać obwinionego.—
Wielu deputatów zanosili skargi

na szkandaliczne zachowanie się Ministrów, szczególniej zaś na p. Cremoką, który z powodów partyjnych popierał ~~szkandaliczne~~ urzędników obarczonych szkandalicznem zachowaniem się w ich służbie, niektórzy z nich w nagrodę zostali nawet awansowani.-

Zachowanie się tego rodzaju może sprowadzić wielkie szkody w Obozie Wolnomyślnych, jeżeli p. Wenizelis zapóźni się w uregulowaniu tej kwestji.-

16go Sierpnia.

Z tajemnie poprzedzających dowiadujemy się obecnie że w chwilach zjazdnia się do Aten pełnomocnika p. Zamarda,

k.
wa
li p
nio
jar
za
ws
pa
m
n
Że
li.

w
b
c
e

kiedy Król przerwał sekretne porozumiewanie się z Gunarysem i Skulidisem, zaczęli podejrzywać oni możebność zawiązania stosunków z Wenizelisem i z zaprzyjaźnienia się z nim. Skutkiem tego zapanował wielki niepokój pomiędzy wszystkimi adoratorami niemieckiej propagandy, a dzienniki ówczesne ~~odgrożety~~ miały odwagę grozić Królowi detronizacją w wypadku jeżeliby się odważył powstać i ułożyć się z Wenizelisem arcyzdrajcą.—

Okazało się w krótce że ci epistraci, utrzymywani obficie podczas długiego ~~[illegible]~~ blokusu przez Króla i grubo opłacani, opuścili go w chwili krytycznej nocy 13go lipca.—

Niektórzy z zapaleńszych oficerów zebrani

w Wojskowym Klubie, skoro obliczyli że liczba znajdującego się wojska jest niedostateczną do wystąpić przeciwko zastępóm Jenerała Renio, oczekiwali na stawienie się wezwanych do pomocy epistratów.— Ponieważ czas upływał a nikt z oczekiwanych w Klubie ~~nie stawiał się z~~ naczelników epistratów nie zjawiał się, wobec oczekujących na nich p. Liwierata, uważano za stosowne zwołać wszystkie ich zastępy, uderzając w dzwony ~~wszyst~~ ~~Kości~~ kościołów miasta, używając w tej misji młodzieńczych uczni szkoły nawalnej.—

Żałobne echa dzwonów rozlegały się podczas cichej i ciemnej nocy, powiększając trwogę i niepokój czuwających. Epistraci kontynuowali ich sen najspokojniej.

Nad rankiem dowiedział się on od naczelników Epistratów że odmówiono im posłuszeństwa.

Skompromitował się także, p Diwicratos, gdyż pobierał on każdodziennie pensję na utrzymywanie 2000 epistratów, mających się stawiać na wszelkie jego wskazówki. — Wyznał z boleścią że skonstatował obecność tylko dziesięciu swoich ludzi zgromadzonych przy drzwiach Królewskiego pałacu. —

Reszta motłochu, chcąca wystąpić w obronie króla, składała się z paru setek zatraconych hultai.

17go Sierpnia

Powtarzające się wciąż nowe odkrycia, ogłaszane na sejmie, powinne

na skandaliczne zachowanie się Ministrów, szczególniej zaś na p. Cremonokę, który z powodów partyjnych popierał ~~skandaliczne~~ urzędników obarczonych skandalicznem zachowaniem się w ich służbie; niektórzy z nich w nagrodę zostali nawet awansowani.-

Zachowanie się tego rodzaju może sprowadzić wielkie szkody w Obozie Wolnomyślnych, jeżeli p. Wenizelis zapomni się w uregulowaniu tej kwestji.-

16/8° Sierpnia.

Z tajemnie poprzedzających dowiaduję się obecnie że w chwilach zjawienia się do Aten pełnomocnika p Zomarda,

kiedy Król przerwał sekretne porozumiewanie się z Gunarysem i Skulidisem, zaczęli podejrzywać oni możebność zawiązania stosunków z Wenizelisem i zaprzyjaźnienia się z nim. Skutkiem tego zapanował wielki niepokój pomiędzy wszystkimi adoratorami niemieckiej propagandy, a dzienniki oszerzone ~~odgrożoty~~ miały odwagę grozić Królowi detronizacją w wypadku jeżeliby się odważył powołać i utworzyć się z Wenizelisem arcyzdrajcą.—

Okazało się wkrótce że epistraci, utrzymywani obficie podczas długiego ~~[illegible]~~ blokusu przez Króla i grubo opłacani, opuścili go w chwili krytycznej nocy 13/2 lipca.—

Niektórzy z zapaleńszych oficerów zebrani

w Wojskowym Klubie, skoro obliczyli że liczba znajdującego się wojska jest nie dostateczną żeby wystąpić przeciwko zastępom Jenerała Remio, oczekiwali na stawienie się wezwanych do pomocy epistratów.. Ponieważ czas upływał a nikt z oczekiwanych w Klubie ~~nie stawiał się z~~ naczelników epistratów nie zjawiał-się, wobec oczekującego na nich p. Liwierata, uważano za stosowne zwołać wszystkie ich zastępy, uderzając w dzwony ~~wszystkich~~ kościołów miasta, używając w tej misji młodzieńców uczni szkoły nawalnej.—

Żałobne echa dzwonów rozlegały się podczas cichej i ciemnej nocy, powiększając trwogę i niepokój czuwających. Epistraci kontynuowali ich sen najspokojniej.

Nad rankiem dowiedział się on od naczelników Epistratów, że odmówiono im posłuszeństwa.

Skompromitował się także, p Diwicratos, gdyż pobierał on każdodziennie pensję na utrzymywanie 2000 epistratów, mających się stawiać na wszelką jego wskazówkę. — Wyznał z bolością, że skonstatował obecność tylko dziesięciu swoich ludzi zgromadzonych przy drzwiach Królewskiego pałacu. —

Reszta motłochu, chcąca wystąpić w obronie króla, składała się z paru setek zapałych hultai.

17go Sierpnia

Powtarzające się wciąż nowe odkrycia, ogłaszane na sejmie, powinne

oświecić naród i przekonać go o winie zdrady Króla i jego stronników spełnionej dla zaprzepaszczenia Grecji i skalania jej zasług zdobytych w starożytności.
Jednocześnie odkrycia te udowadniają że Grecja została ocaloną jakby cudem z łaski ~~wielkiej~~ Opatrzności szczególniejszej, z powodu zbyt trudnych okoliczności. —
Podczas wczorajszego posiedzenia Izby została złożoną księga zawierająca 65 Aktów dyplomatycznych.
Brakuje w niej wydartej kartki odnoszącej do, zobowiązań się państw centralnych, ~~na mocy~~ w niej zawartych, odstąpienia z powrotem po ukończeniu wojny prowincji Serresa

Dramy i Kawalli.

Darowizna udzielona Bołgarom przez Króla i Rząd jego Monarchicz-ny Wchodniej Macedonji staje się poprzez to udowniona, gdyż w prze-ciwnym razie nie mieliby oni racji wykradać powyższego Aktu z Archiwów Ministerjum Spraw Za-granicznych.–

Zdrada też jest uwidoczniona; Chodziło Tołrom tylko o chwilowe oszukiwanie narodu, chcąc uniknąć wybuchu zemstwa.–

Dowiaduję się że Bak Narodowy Ateński chcąc ukryć udział swój w szelmostwie dokonanej pożyczki 80 mi lionów marek, przedstawił w obce międzynarodowej komisji, kontrolującej

stan finansów państwa, fałszywą ~~relację~~ relację o złożeniu powyższej sumy w złocie dla zagwarantowania wartości banknotów.—

Powstała skutkiem tego anomalja zmusiła jednego z dyrektorów banku p. Jerzego Zografa ~~p.~~ podać się do dymissji.—

~~18~~ 18 Sierpnia

Minister Spraw Zewnętrznych p. Politès, składając wczoraj rozliczne dokumenta w ciele prawodawczem, udzielał informacji o ich znaczeniu, nie omieszkał przy tej okazji oświecić deputatów o pogwałceniu zawartych układów z Serbią, krajem zaprzyjaźnionym, przez co został on narażonym na zniszczenie, pociągające

269

za sobą do widocznej przepaści Grecję,

gdyż od tej chwili został otwarty dostęp odwiecznym jej nieprzyjaciołom na dowolny ich napad.—

Napaście te jednak zostały zarządzone nie z nienacka ale na mocy urzędowych układów.

Rząd ten zbeszcześcił honor kraju,— ukrywając popełnioną zbrodnię w obec narodu.—

~~Hero~~ Po zagarnięciu prowincji Dramy prefekt takowej zawiadomił Ministra Spraw Wewnętrznych o popełnianiu gwałtów, rabunku i pościgu na ludność grecką zamieszkałą w jego okręgu, wbrew udzielonych zapewnień że ~~po~~ będą oni szanować częstkiej cz

zarząd cywilny grecki we wnętrzu na co Rząd Grecki zamilczał —,
kraju, — Okazuje się obecnie że Bół-
garzy postanowili na dobre tu rozgospo-
darzyć się, gdyż zrabowali ze wszelkiego
dobytku mieszkańców wsi greckich,
narażając ich na śmierć głodową.
Dla tego też pan Prefekt upraszał
Ministra do prędkiego wystania po-
mocy pieniężnej dla zakupienia mąki.
— Akt powyższy znajduje się w
teczce złożonych przez p. Politi.
Ciekawem też jest do zanotowania że
ówczesny Minister Spraw Wewnętrznych
zanotował na marginesie takowego
rezolucję: „Odkłada na później de-
cyzję udzielenia zapomogi, kiedy
finanse kraju zostaną zwiększone.
Wiedział dobrze ten Totrowski

Minister że posiadano liczne fundusze obracane ~~obracano~~ na potrzeby epistratów i że skazany na wyniszczenie greckiej Macedonji ułatwi się śmierć głodową odcinaniem na czas późniejszy pomocy.-

Dokument ten nosi datę 28 Lutego.-

Długo ~~to~~ wahał się Rząd Wolnomyślnych nad tem czy należy ogłosić szkaradne czyny byłego rządu, ale występując z zasady że nie wolno zachowywać żadnych tajemnic przed narodem, zdecydowano się do obwieszczenia całej prawdy przed Izbą, a następnie ogłosić drukiem całą zawartość aktów w oddzielnie opublikowanej książce na użytek publiczny.-

Składający Rząd ówczesny Ministrowie nie tylko byli zdrajcami Kraju ale niegodni są nosić imienia Greków.-

W książce tej dokumentów zawiera się także depesza Cesarza Niemieckiego przesłana do Króla Konstantego w dniu 4/17 Sierpnia 1914, czyli w ten czas kiedy Anglja objawiła wojnę Niemcóm.-

Depesza ta zawiera między innemi co następuje: „Posiadam zawarty układ z Turcją. Balkany znajdują się w moich rękach. Romunja, Turcja i Bołgarja zjednoczyczyły się do przeprowadzenie wojny przeciw Słowiańszczyźnie.

Losy Germanji połączone są z losami Turcji.

Nie zapomnij że jesteś Niemiecki jeneralisimus i małżonek mojej siostry, jako takiego, pozycja twoja jest określona przy moim boku.—

„Nie zapominaj przytem że ja ci udzieliłem Kawalle. Żądam zatem od Ciebie ażebyś

dotknął to o czem często debatowaliśmy." —

W drugim akcie zawiera się komunikat przesłany pod datą 8/21 Sierpnia 1914 przez Ambasadora w Berlinie, w którym zawarta jest druga depesza Kajzera ~~w której~~ objawiająca ~~em~~ że Niemcy mogą ustalić się panującego w Bałkanach.

Księga powyższa zawiera też komunikat konfidencjonalny przesłany do p. Sztryta, któremu niemcy zawiadomiają zawarcie przymierza, w tem że dzień ~~kiedy~~ kiedy akt ten nastąpił. —

Tak silnie do niego zachowywano zaufanie. —

Pod kierunkiem Metropolity Saloniki układa się komissja dla osądzenia

nadużyć dokonanych przez duchowień-
stwo greckie ulegające gwałtom
tyranji Królewsko Niemieckiej.

Skutkiem pogorszenia się mojego zdro-
wia, pielęgnująca mnie Córka Karolowa Po-
tocka zawiadomiła moją żonę a swoją
matkę, znajdującą się przy naszym synie
Kazimierzu, o potrzebie prędkiego powrotu
do Aten dla większego mnie pielęgnowa-
wania.– Powrót ten miał miejsce
dzisiaj rano, sprawiając mnie wielką
radość, która podwoiła się z powodu
że Kazimierz, otrzymawszy urlop od Na-
czelnika Sztabu Półkownika Missji Fran-
cuzkiej p. Rougié, towarzyszył w podróży
swojej matce i przybył z nią razem aże-
by mnie uściskać i dodać sił w walce

o dalsze życie. –

Zauważałem że od chwili tej ataki sercowe nie powtarzały się zbyt często. –

19 go Sierpnia

Złożona przez Ministra p. Politi do Izby Księga pod imieniem białej, chociaż z powodu brudów w niej zawartych powinnaby była nosić imię czarnej, wykazuje w całej swej mocy znaczenie doniosłości warunków przymierza zawartego z Serbją które starali się spaczyć i potargać Gunarys i Skuludis. –

List kategoryczny p. Aleksandropoulo wykazuje że Serbi nie poszukiwali naszego związku jedynie przeciw Bułgarom, gdyż podówczas nie mieli takowej potrzeby. Chodziło im o przymierze przeciwko jakiemuby to nie było nieprzyjacielowi.

W książce tej osoba detronizowanego Króla występuje na światło dzienne w roli ohydnego szpiega, wysyłającego do Berlina plany angielskich obwarowań i tajemne angielskie dokumenta.

Helleński naród powinien oczyścić się z nagromadzonych nań brudów przez niegodnego króla i nikczemnych jego adoratorów.—

Stosownie do wiadomości z Pirgosu miał—jakoby—zostać ujęty Prezes-Prezesów, golibroda Inglesi.—

20 Sierpnia.

Przed bardzo wielu latami ujęli Austryacy Księcia Aleksandra Ipsilanti, jednego z bohaterów greckich, walecznie wojującego za oswobodzenie jego

Ostatnia Fotografia spalonej Saloniki zdjęta z Aeroplanu przed jej spaleniem.

276a

Ἄποψις τῆς πολυπαθοῦς Θεσσαλονίκης, ὅπως φαντασμαγορικώτατα ἐφαίνετο ἀπὸ τῆς θαλάσσης πρὸ τῆς τελευταίας καταστρεπτικῆς πυρκαϊᾶς. Ἡ φωτογραφία αὕτη ἐλήφθη ἀπὸ Συμμαχικοῦ ἀεροπλάνου. Ὁλόκληρον τὸ ἐν τῇ εἰκόνι φαινόμενον μέρος τῆς πόλεως ἀπετεφρώθη καθὼς καὶ μέγα ἐπὶ πλέον μέρος πρὸς τὰ δεξιά, μὴ φαινόμενον ἐν τῇ φωτογραφίᾳ ταύτῃ. Αἱ ζημίαι ὑπολογίζονται εἰς ἓν περίπου δισεκατομμύριον φράγκων, ἐκ τῶν ὁποίων μόλις τὰ ἡμίση καλύπτονται ὑπὸ τῶν ἀσφαλειῶν. Οἱ ἄνευ στέγης ἐναπομείναντες κάτοικοι ὑπολογίζονται εἰς 150.000, ἐκ τῶν ὁποίων οἱ πλεῖστοι ὑποφέρουν τὰ πάνδεινα. Εἰς διάφορα κέντρα τοῦ Ἑλληνισμοῦ ἠνοίχθησαν ἤδη κατάλογοι ἐράνων πρὸς ἀνακούφισιν τῶν παθόντων. Ἐλπίζομεν ὅτι καὶ οἱ ἐν Ἀγγλίᾳ Ἕλληνες θὰ σπεύσουν νὰ σχηματίσουν κατάλληλον Ἐπιτροπὴν καὶ νὰ συνεισφέρουν τὸν ὀβολόν των ὑπὲρ τῆς Μακεδονικῆς μητροπόλεως ἡ ὁποία ἀπὸ δύο περίπου ἐτῶν συγκεντρώνει τὴν προσοχὴν ὅλου τοῦ κόσμου, καὶ τὴν στιγμὴν ταύτην ἐπιβάλλεται περισσότερον παρὰ ποτε νὰ δειχθῇ τὸ πανελλήνιον ὑπὲρ αὐτῆς ἐνδιαφέρον.

Η ΕΣΠΕΡΙΑ

ΕΒΔΟΜΑΔΙΑΙΑ ΕΙΚΟΝΟΓΡΑΦΗΜΕΝΗ ΕΦΗΜΕΡΙΣ ΕΝ ΛΟΝΔΙΝ[Ω]

Γραφεῖα — Offices : 62, Oxford Street, London, W., England.

Τηλέφωνον — Telephone : **Museum 2661.**

Ἐτησία Συνδρομή, 20 φράγκα, (16 σελλίνια)· ἐν Ἀμερικῇ, 4 δολλάρια. Τιμὴ Φύλλου, 30 λεπτὰ (3 πένναι)· ἐν Ἀμερικῇ 7 σ[ε]...

ΕΤΟΣ Β΄. — ΑΡΙΘ. 87. ΠΑΡΑΣΚΕΥΗ, 31 ΑΥΓΟΥΣΤΟΥ, 1917. ΛΕΠΤΑ 3[0]

Ο ΠΟΛΕΜΟΣ ΚΑΙ ΑΙ ΙΔΕΑΙ.

Συνεπληρώθησαν πρό τινων ἡμερῶν τρία ὅλα ἔτη ἀφ' ὅτου ἐξερράγη ὁ πρωτοφανὴς αὐτὸς στὴν ἱστορία πόλεμος, ὁ ὁποῖος κλονεῖ τὴν ὑφήλιον ἀπ' ἄκρου εἰς ἄκρον καὶ βαθμηδὸν παρασύρει ἐντὸς τῆς τροχιᾶς του κράτη καὶ ἔθνη μικρά τε καὶ μεγάλα. Αἱ συντελεσθεῖσαι καὶ καθ' ἑκάστην συντελούμεναι

χεῖα τῶν ὁποίων ἡ ἀναμφισβήτητος ὑπόστασις μαρτυρεῖ ὅτι [ἡ ἰ]δέα τῆς πατρίδος θὰ κυριαρχῇ ἀκόμη κατὰ τὸ προσεχὲς [μέλ]λον. Εἰς ἀπωτέρους αἰῶνας ἴσως ἡ ἰδέα τῆς πατρίδος πο[...] τηθῇ μέρους τοῦ κύρους της ὑπὲρ ἄλλης γενικωτέρας [...] καὶ ὠφελιμοτέρας ἀντιλήψεως συμβιώσεως τῶν ἀτόμων [...] τῶν πληθυσμῶν. Ἡ ἐπὶ τοῦ παρόντος ἑπομένως συζήτησις [τοῦ] ζητήματος αὐτοῦ θὰ ἦτο πρόωρος ἢ καὶ ἐντελῶς περιττή, [ἂν] μὴ ἐκλονίζετο πρὸ ἡμῶν γιγαντιαία αὐτοκρατορία, προσπαθ[...]

Ojczyzny, dzisiaj stał się wypadek odwrotny: wzięto przez greków wnuka tegoż Księcia, który walczył zażarcie dla zaprowadzenia niewoli w jego Ojczyźnie i dla splamienia zasług swojego dziada, biorąc czynny udział w krwawych scenach grudniowych w roli fagasa detronizowanego Króla.

Stosownie do otrzymanych depesz, wczoraj o 3½ po południu wybuchł pożar w jakimś odległym domku miasta Saloniki, który party silnym wiatrem rozszerzył się w stronę morza i ku dzielnicy Północno Zachodniej nadzwyczaj prędko.

Pomoc rządowa a także udzielona przez francuzów i Anglików okazała się niedostateczną.- Do tej pory brakują

Jedna z części spalonej Saloniki zamieszkała przez biedotę, 277e

ludność miasta

Μία ἀπὸ τὰς λαϊκὰς συνοικίας τῆς Θεσσαλονίκης πυρπολουμένη κατὰ τὴν τελευταίαν μεγάλην πυρκαϊάν.

Η ΕΣΠΕΡΙΑ

ΕΒΔΟΜΑΔΙΑΙΑ ΕΙΚΟΝΟΓΡΑΦΗΜΕΝΗ ΕΦΗΜΕΡΙΣ ΕΝ ΛΟΝΔΙΝ

Γραφεῖα — Offices : 62, Oxford Street, London, W., England.

Τηλέφωνον — Telephone : Museum 2661.

Ἐτησία Συνδρομή, 20 φράγκα, (16 σελλίνια)· ἐν Ἀμερικῇ, 4 δολλάρια. Τιμὴ Φύλλου, 30 λεπτὰ (3 πένναι)· ἐν Ἀμερικῇ 7 σ

ΕΤΟΣ Β΄. — ΑΡΙΘ. 89. ΠΑΡΑΣΚΕΥΗ, 14 ΣΕΠΤΕΜΒΡΙΟΥ, 1917. ΛΕΠΤΑ 3

Η ΕΛΛΗΝΟ-ΣΕΡΒΙΚΗ ΣΥΝΘΗΚΗ.

Δημοσιεύομεν κατωτέρω τὸ κείμενον τῆς Ἑλληνο-Σερβικῆς Συνθήκης, παραλαμβάνοντες αὐτὸ ἐκ τῆς ἐσχάτως ὑπὸ τῆς Ἑλληνικῆς Κυβερνήσεως ἐν Ἀθήναις δημοσιευθείσης Λευ-

εἰς βάρος τῶν συμφερόντων τῶν Συμμάχων, καὶ τὸ τῆς φονίας τόσων συμμάχων στρατιωτῶν καὶ ἀθώων Ἑλλ πολιτῶν — εἶχε πολλὰς ἀμφιβολίας καὶ ἐνδοιασμοὺς ὡς τὸ ζήτημα τῶν ὑποχρεώσεών του ἀπέναντι τῆς Σερβίας, δὲν ἠδύνατο νὰ φαντασθῇ ποτὲ ὅτι ὁ Βασιλεύς του, ὁ ζη

dotąd; pewnem jest że środkowa część miasta zgorzała zupełnie razem z gmachem w którem mieściła się służba Poczty i telegrafów, skutkiem czego nastąpiła przerwa w przesyłaniu depesz. –

Dowiedziano się późno wieczorem że ogień przedarł się do ulicy Ignatji, Wenizelesa i że sławny bazar znajduje się w płomieniach.

Przejazdem przez Ateny, w drodze do Europy, znajdujące się Essad Basza, zatrzymał się przez dwa dni czasu dla porozumienia się z p. Wenizelesem i Ministrem Spraw Zagranicznych.

Przy tej okazji został on dekorowanym. —

ώς ἐκ θ
θεσσαλον
περάτωσι
ὁ τῆς ὑπ
ς ὁ ναὸς

Świątynia św. Zofji w Salonice została ocalona

Od pożaru 1917 r.

ώς ἐκ θαύματος διὰ δευτέραν φορὰν κατὰ τὰ τελευταῖα ταῦτα ἔτη διασωθεὶς ἐκ πυρκαϊᾶς ναὸς τῆς 'Αγίας Σοφίας θεσσαλονίκη. 'Ο ναὸς οὗτος, ὅστις ἐκτίσθη κατ' ἀπομίμησιν τῆς 'Αγίας Σοφίας τῆς Κωνσταντινουπόλεως ὀλίγον μετὰ τὴν περάτωσιν τῆς περιφήμου τοῦ 'Ελληνισμοῦ Μητροπόλεως, εἶνε ἀρίστου Βυζαντινοῦ ρυθμοῦ καὶ διασώζεται σχεδὸν ἀνέπαφος. ὸ τῆς ὑπὸ τῶν Τούρκων καταλήψεως τῆς Θεσσαλονίκης μέχρι τῆς κατὰ τὸ 1912 ἀπελευθερώσεως τῆς πολυθρυλήτου πό- ς ὁ ναὸς τῆς 'Αγίας Σοφίας ἐχρησίμευσεν ὡς τζαμί. 'Ολίγας ὅμως ἡμέρας μετὰ τὴν 'Ελληνικὴν κατάληψιν ἐπανῆλθε πάλιν εἰς τὴν παλαιάν του πίστιν καὶ δόξαν.

Η ΕΣΠΕΡΙΑ

ΕΒΔΟΜΑΔΙΑΙΑ ΕΙΚΟΝΟΓΡΑΦΗΜΕΝΗ ΕΦΗΜΕΡΙΣ ΕΝ ΛΟΝΔΙΝ[Ω]

Γραφεῖα — Offices : 62, Oxford Street, London, W., England.

Τηλέφωνον — Telephone : Museum 2661.

Ἐτησία Συνδρομή, 20 φράγκα, (16 σελλίνια)· ἐν Ἀμερικῇ, 4 δολλάρια. Τιμὴ Φύλλου, 30 λεπτὰ (3 πένναι)· ἐν Ἀμερικῇ 7 σε[ντς]

ΕΤΟΣ Β'. — ΑΡΙΘ. 86. ΠΑΡΑΣΚΕΥΗ, 24 ΑΥΓΟΥΣΤΟΥ, 1917. ΛΕΠΤΑ 30

ΕΘΝΙΚΟΝ ΔΙΚΑΣΤΗΡΙΟΝ.

Ἀποτροπιασμὸν καὶ ἀγανάκτησιν προκαλοῦν τὰ ἐν τῇ κατ' αὐτὰς δημοσιευθείσῃ ἐν Ἀθήναις Ἑλλην. Λευκῇ Βίβλῳ ἀποκαλυπτόμενα περὶ τῆς ἐγκληματικῆς κατὰ τοῦ Ἔθνους πολιτικῆς τοῦ πρώην Βασιλέως Κωνσταντίνου καὶ τῶν συνενόχων αὐτοῦ παλαιοκομματικῶν ἀρχηγῶν.

Ὅσα μέχρις ἐσχάτων ἦσαν γνωστὰ μόνον ἐξ ἰδιωτικῶν

καὶ Ἑλληνικὰ πυροβόλα, ἐνῷ ἐξ ἄλλου συνῆπτον μετ' αὐ[τῶν] δάνεια κρυφὰ καὶ παράνομα διὰ νὰ διατηρήσουν ἐν κινητοπ[οιή]σει τὸν ἀτυχῆ Ἑλληνικὸν στρατὸν οὕτως ὥστε νὰ ἐπιτύχ[ουν] τὴν τελείαν ἀποσύνθεσίν του, ἂν δὲν τὸν ἐχρησιμοποίουν [τῇ] δεδομένῃ στιγμῇ κατὰ τῶν Συμμάχων.

Οἱ ἀναγνῶσται τῆς «Ἑσπερίας» παρηκολούθησαν μὲ

279. <u>21 Sierpnia.</u>

Podczas wczorajszego posiedzenia Izby Prezes Ministrów p. Wenizelos zakomunikował bolesną wiadomość o zniszczeniu miasta Saloniki wielkim pożarem, którego 5/6 części zostało zniszczone, narażając 80 000 nieszczęśliwych na pozostanie pod gołem niebem.– Rząd pospieszył z wszelką możebną pomocą, wysyłając zapomogę w mące i znajdujących się na składach ~~na-~~ ~~mio~~ namiotów.– Wyjechało też 3 Ministrów z pełnomocnictwem udzielenia zapomogi nieograniczonych dla ukojenia nędzy.

Pożar rozpoczął się z jakiegoś domku, zamieszkałego przez emigrantów na ulicy Św. Dymitra, przypadkowo i zatrzymał się przy Świątyni Św. Zofji.

Gmach gdzie się mieścił zarząd Kraju,

Kącik około Gubernatorstwa Saloniki 279e

Μία γωνία τῆς παρὰ τὸ Διοικητήριον μὴ εἰσέτι καταβροχθισθείσης συνοικίας εἰς τὴν ὁποίαν οἱ δυστυχεῖς κάτοικοι φαίνονται καταβάλλοντες ἀπέλπιδας προσπαθείας διὰ νὰ διασώσουν πᾶν ὅ,τι δύνανται ἀπὸ τὰ ὑπάρχοντά των.

Dokąd nagromadzili się liczni mieszkańcy, mając nadzieję uratowania ich bogactw od pożaru.

νιζέλου ἐξασφαλίζει εἰς τοὺς Συμμάχους στρατιωτικὴν δύ[ναμιν] 300.000 λογχῶν. «Τὸ Ἔθνος εἶνε ἕτοιμον νὰ βαδίσῃ ἀλλ[ὰ ὁ] ἄρτος τοῦ εἶνε ἀναγκαιότερος ἀπὸ τὸν ὁπλισμόν. Πρέπει [νὰ] προφυλαχθῇ ὁ λαὸς κατὰ τῆς πείνης διὰ νὰ ἔχῃ μαχητι[κὰς] δυνάμεις».

Τὰ γνωστὰ διὰ τὴν πρὸς τοὺς Συμμάχους ἀφοσίωσίν τ[ων] φύλλα κάμνουν ἔκκλησιν εἰς τὰς εἰρηνένας Δυνάμεις ὅπως [...] δὲν παραλειφθῇ διὰ νὰ τεθῇ τέρμα εἰς τὴν ἀθλιότητα ταύτ[ην] ἥτις θὰ λάβῃ σοβαρωτάτας διαστάσεις ἐὰν δὲν ληφθῇ ἔγ[και]ρος πρόνοια.

***

Ἡ Κοινοβουλευτικὴ Ἐπιτροπὴ παρουσίασεν εἰς τὸν [Βα]σιλέα τὴν εἰς τὸν λόγον τοῦ Θρόνου ἀπάντησιν. Οὐδεὶς λό[γος] ἐξεφωνήθη. Τηλεγραφήματα ἀπὸ τοὺς διαφόρους νομοὺς [...] τε παλαιᾶς καὶ τῆς νέας Ἑλλάδος περιγράφουν τὸν μέγαν [ἐν]θουσιασμὸν ὅστις ἐκδηλοῦται ἐπὶ τῇ ἀφίξει τῶν στρατε[υ]μων.

Ἡ εἰς τὸ Σύνταγμα ἐπάνοδος.

Ὅταν ἐπεδόθη εἰς τὸν Βασιλέα Ἀλέξανδρον ὑπὸ [τῆς] κοινοβουλευτικῆς Ἐπιτροπῆς ἡ εἰς τὸν Λόγον τοῦ Θρόνο[υ ἀ]πάντησις, ὁ Βασιλεὺς, ἐπιβεβαιῶν τὰ πατριωτικά του αἰ[σθή]ματα, προσεφώνησε λόγον ἐν τῷ ὁποίῳ μεταξὺ ἄλλων [...] καὶ τὰ ἑξῆς :

«Ἡ Ἐθνικὴ Ἀντιπροσωπεία πρέπει νὰ εἶνε βεβαία ὅτ[ι θὰ] εὕρῃ εἰς ἐμὲ ὄχι μόνον φρουρὸν ἄγρυπνον τοῦ Συντάγματος [καὶ] τῶν ἐθνικῶν μας παραδόσεων, ἀλλὰ καὶ εἰλικρινῆ συνεργ[ὸν] δι' ὅλας τὰς ἀποφάσεις τὰς ὁποίας θὰ δεήσῃ νὰ λάβῃ μὲ σκοπὸν νὰ πραγματοποιήσῃ τὰ ἐθνικά μας ὄνειρα. Πέπ[οιθα] ὅτι οἱ ἀντιπρόσωποι τοῦ Ἔθνους, ἔχοντες συναίσθησιν [τῶν] μεγάλων θυσιῶν εἰς τὰς ὁποίας τὸ ἔθνος εἶνε διατεθειμ[ένον] νὰ ὑποβληθῇ, θὰ φανοῦν ἀντάξιοι τῶν προσδοκιῶν τῆς χώ[ρας] καὶ τῶν ὑψίστων αὐτῆς συμφερόντων καὶ θὰ πράξουν πᾶ[ν] δυνατὸν ὑπὲρ τῆς πραγματοποιήσεως τῶν ἱστορικῶν ἰδεω[δῶν] τῆς φυλῆς μας.»

4

z powodu szczególniejszej pozycji przestrzeni zajmowanej został ocalonym

22 Sierpnia.

Silny wiatr i nieregularna konstrukcja miasta składającego się po większej części z drewna i deszczułek, spowodowały zniszczenie niczem niepowstrzymane także kolosalnych gmachów w labiryncie tym zawartych. Panika rozwinęła się pomiędzy ludnością, rozbiegającą we wszystkie strony szukając ratunku. Gorąco i zaducha tak się rozwinęły że Pancerniki, które zbliżyły się do wybrzeży aby z silnych ich pomp ratować tam znajdujące się budowy, zmuszone zostały oddalić się.

Wielką pomoc doznało miasto od Generała Sarrail'a, który wysłał wszystkie wojska do niesienia pomocy tak w gaszeniu

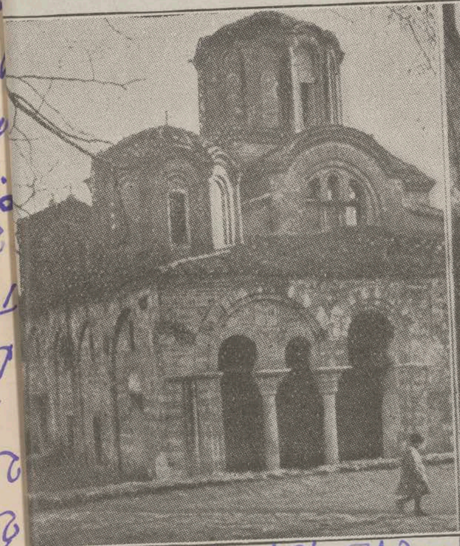

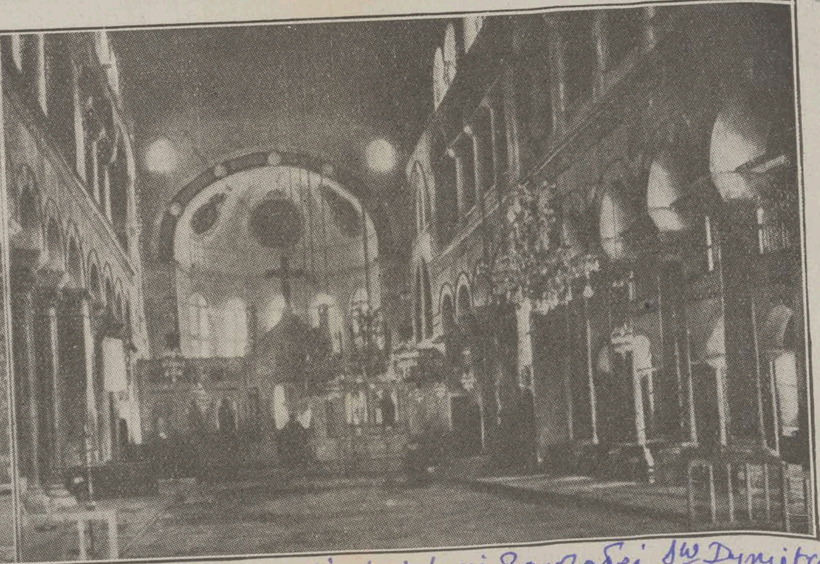

...ιος Βυζαντινὸς ναὸς τῶν Ἁγίων Ἀποστόλων ἐν Θεσσαλονίκη (ἀριστερὰ) — ὁ κτισθεὶς κατὰ τὸν 13ον αἰῶνα — ὅστις ...ι ὅτι ἔγινε παρανάλωμα τοῦ πυρὸς κατὰ τὴν τελευταίαν πυρκαϊάν. Δεξιὰ φαίνεται τὸ ἐσωτερικὸν τοῦ ναοῦ τοῦ Ἁγίου Δημητρίου ὅπως ἦτο πρὸ τῆς πυρκαϊᾶς.

εἰρηνικοῦ διακανονισμοῦ καὶ ἐλάμβανε στάσιν ἀπειλητικὴν ἐναντίον ἑνὸς ἐκ τῶν δύο Βασιλείων, ἢ ἐπεχείρει νὰ ἐπιβάλη τὰς ἀξιώσεις της διὰ τῆς βίας, τὰ δύο Ὑψηλὰ Συμβαλλόμενα μέρη ἀναλαμβάνουν ἐπισήμως τὴν ὑποχρέωσιν νὰ παράσχωσιν ἀλλήλοις βοήθειαν διὰ τοῦ συνόλου τῶν δυνάμεών των καὶ νὰ συνομολογήσωσιν ἀκολούθως εἰρήνην μόνον ἀπὸ κοινοῦ καὶ ἐκ συμφώνου.

6ον) Πρὸς προετοιμασίαν καὶ ἐξασφάλισιν τῶν στρατιωτικῶν μέτρων ἀμύνης θέλει συνομολογηθῇ Σύμβασις στρατιωτικὴ ἐντὸς τῆς βραχυτάτης δυνατῆς προθεσμίας ἀπὸ τῆς ὑπογραφῆς τῆς παρούσης Συνθήκης.

7ον) Ἡ Α. Μ. ὁ Βασιλεὺς τῶν Ἑλλήνων ἀναλαμβάνει τὴν ὑποχρέωσιν ὅπως ἡ Κυβέρνησίς Του παράσχη πάσας τὰς ἀναγκαίας εὐκολίας καὶ ἐγγυηθῇ ἐπὶ μίαν πεντηκονταετίαν διὰ τὴν πλήρη ἐλευθερίαν τοῦ ἐξαγωγικοῦ καὶ εἰσαγωγικοῦ Σερβικοῦ ἐμπορίου διὰ τοῦ λιμένος τῆς Θεσσαλονίκης καὶ διὰ τῶν ἀπὸ Θεσσαλονίκης εἰς Σκόπια καὶ Μοναστήριον σιδηροδρομικῶν γραμμῶν.

Ἡ ἐλευθερία αὕτη ἔσεται ὡς οἷόν τε εὐρυτέρα, ἀρκεῖ μόνον νὰ συμβιβάζηται μὲ τὴν πλήρη καὶ ὁλοκληρωτικὴν ἐνάσκησιν τῆς Ἑλληνικῆς κυριαρχίας.

Εἰδικὴ Σύμβασις θέλει συνομολογηθῇ μεταξὺ τῶν δύο Ὑψηλῶν Συμβαλλομένων μερῶν ἐντὸς ἑνὸς ἔτους ἀπὸ σήμερον πρὸς διακανονισμὸν τῶν λεπτομερειῶν τῆς ἐφαρμογῆς τοῦ παρόντος ἄρθρου.

8ον) Τὰ δύο Ὑψηλὰ Συμβαλλόμενα μέρη συνομολογοῦσιν ὅπως, ἅμα τῷ ὁριστικῷ διακανονισμῷ πάντων τῶν ἐκ τοῦ πα-

Βουλγαρικοῦ στρατοῦ ἐναντίον τοῦ Ἑλληνικοῦ ἢ τοῦ Σε[ρβικοῦ] στρατοῦ, τὰ δύο Κράτη Ἑλλὰς καὶ Σερβία ὑπόσχοντα[ι] ἄλληλα ἀμοιβαίαν στρατιωτικὴν ὑποστήριξιν, ἡ μὲν Ἑλλ[ὰς δι'] ὅλων αὐτῆς τῶν κατὰ ξηρὰν καὶ θάλασσαν δυνάμεων, [ἡ δὲ] Σερβία δι' ὅλων τῶν κατὰ ξηρὰν δυνάμεών της».

Τὸ ἄρθρον τοῦτο ἐπεξηγῶν ὁ ἐν Βελιγραδίῳ Στρα[τιωτι]κὸς ἀπεσταλμένος τῆς Ἑλληνικῆς Κυβερνήσεως, ἐτηλεγ[ράφη]σε διὰ τοῦ Πρεσβευτοῦ κ. Ἀλεξανδροπούλου ὑπὸ ἡμερομ[ηνίαν] 13 Μαΐου 1913, τὰ ἑξῆς :

«Τὴν διατύπωσιν ταύτην ζητοῦσιν οἱ Σέρβοι ὡς ὁρισ[τικὴν] ἐμμένοντες ὅπως σχετισθῇ τὸ ἄρθρον τοῦτο ὄχι πρὸς τὸ 5ο[ν τῆς] Συνθήκης, προβλέπον περὶ πολέμου ἐναντίον τῆς Βουλγ[αρίας] μόνον, ἀλλὰ πρὸς τὸ 1ον, ἐπεκτεῖνον τὴν Συμμαχίαν καὶ [ἐναν]τίον ἑτέρων Κρατῶν, προσθέτοντες ὅτι προκειμένου περὶ [πολέμου] τῆς Βουλγαρίας δὲν θὰ εἶχον ἀνάγκην τῆς ἡμετέρας [συμ]μαχίας.»

ΤΑ ΕΝ ΕΛΛΑΔΙ.

ΤΗΛΕΓΡΑΦΗΜΑΤΑ.

Ἡ ἐκκένωσις τῆς Β. Ἠπείρου.

Ἡ ἐκκένωσις τῆς Βορ. Ἠπείρου ὑπὸ τῶν Ἰταλικῶν [σ]τευμάτων ἐξακολουθεῖ ὁμαλῶς ἀπό τινων ἡμερῶν...

pożaru jak w ratowaniu pogorzelców.–

100,000 pozostało bez dachu z których czwartą część stanowią emigranci z Małej Azji i Tracji.–

Świątynie Św. Nikołaja i Św. Dimitra zgorzały prawie do szczętu.

Z gmachów publicznych zgorzał Telegraf, Municypalność, gmach policyjny. Dotąd nie dowiedziano się czy wielkie magazyny Stowarzyszeń Żydowskich zostały spalone. Wiadomo tylko że 12000 Żydów zostało na bruku.–

Rząd Grecki narażony jest na stratę 200 miljonów. skutkiem spalenia licznych domów tureckich znajdujących się pod sekwestrem. Resztę poniesionych strat obliczają na 800 miljonów fr.–

O 7 po południu przybyli Ministrowie dla

murowe płaskorzeźby na Rzymskich 281e

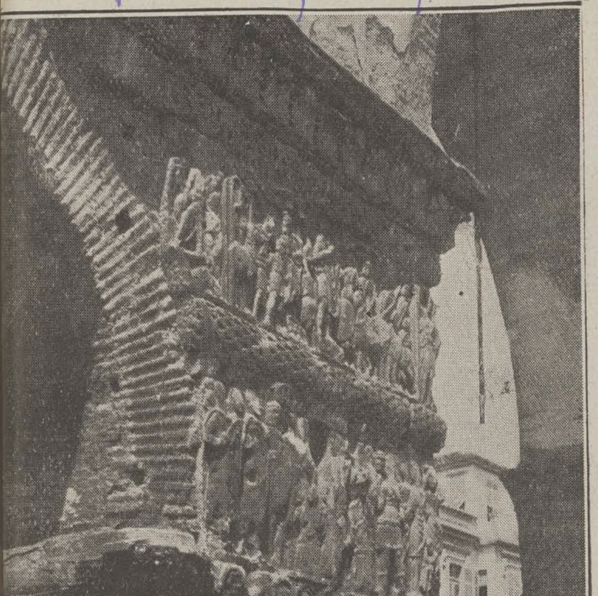

rutach Saloniki, zupełnie spalonych. —

ρινα ἀνάγλυφα ἐπὶ τῆς Ρωμαϊκῆς Πύλης τῆς κειμένης
ν ἀρχὴν τῆς περιφήμου ἐν Θεσσαλονίκῃ Ἰγνατίας ὁδοῦ,
κατὰ τὰς τελευταίας εἰδήσεις, ἀπετεφρώθη ὁλόκληρος.

ἀρνητικὴ τῆς Ἑλλάδος ἀπάντησις εἰς τὰς Γερμανικὰς
τάσεις. Τὰ σχετικὰ μὲ τὴν παράδοσιν τοῦ φρουρίου Ροῦπε
γραφα ἀποδεικνύουν ὅτι τὸ ὑπουργεῖον Σκουλούδη, ἢ μᾶ
ὁ Σκουλούδης, ἦτο πληροφορημένος περὶ τῆς ἐπικει
καταλήψεως τοῦ φρουρίου τούτου ὑπὸ τῶν Γερμανο-Βουλγ
τρεῖς ἡμέρας πρὸ τοῦ συμβάντος καὶ ὅτι δὲν ἔφερε κα
ἀντίρρησιν ἀρκεσθεὶς εἰς τὰς Γερμανο-Βουλγαρικὰς δ
βαιώσεις περὶ τῆς ἀκεραιότητος τοῦ Ἑλληνικοῦ ἐδάφου
τῆς πιθανῆς ἐκκενώσεως τῶν καταληφθεισῶν χωρῶν.

Ἡ πολιτικὴ συζήτησις τῆς προσεχοῦς Δευτέρας θὰ
ἐκτάκτως ἐνδιαφέρουσα.

Ἡ Ἑλληνικὴ Λευκὴ Βίβλος μεταξὺ ἄλλων φέρει εἰς
καὶ τὴν σύμβασιν ἥτις ὑφίστατο μεταξὺ τῆς Κυβερνήσεω
θηνῶν καὶ τῶν Κεντρικῶν Δυνάμεων. Καὶ πρῶτον ἡ σ
νόησις αὕτη διαφαίνεται εἰς τὸ τηλεγράφημα τοῦ Στρα
Μπαΐρα πρὸς τὸ Γενικὸν Ἐπιτελεῖον. Τὸ τηλεγράφημα
λέγει ὅτι Βούλγαρος συνταγματάρχης συνομιλήσας μὲ
ληνα ἀξιωματικὸν τοῦ ἐδήλωσεν ὅτι δυνάμει συνεννοήσε
Βουλγαρικὸς στρατὸς θὰ εἰσήλαυνεν εἰς οἱονδήποτε στ
τῶν Ἑλληνικῶν συνόρων μέχρι βάθους 2 χιλιομέτρων, ἐ
ριπτώσει στρατηγικῆς ἀνάγκης, καὶ ἕνεκα τοιαύτης ἀνά
τὰ ὑψώματα τοῦ Λεχόβου κατελήφθησαν.

Τὴν ἐπαύριον ὁ στρατηγὸς Γιαννακίτσας, ὑπουργὸς
Στρατιωτικῶν, ἐτηλεγράφησεν εἰς τὸν ἀρχηγὸν τοῦ ἐν
βάλλᾳ στρατιωτικοῦ σώματος ὅτι ἡ ἐπελθοῦσα συμφωνία
βλεπε μόνον τὴν μέχρι τῶν Ἑλληνικῶν συνόρων προέλ
τῶν Γερμανο-Βουλγάρων, ἀλλ' ὅτι ἐν πάσῃ περιπτώσει
ἔπρεπε νὰ ἐκδηλωθῇ καμμία ἀμφιβολία περὶ τῆς καλῆς
στεως τῶν Βουλγάρων ἀξιωματικῶν καὶ νὰ μὴ γίνῃ οὐδ
κατ' αὐτῶν ἀντίστασις, διὰ νὰ διατηρηθοῦν αἱ μετὰ τῆς Β
γαρίας φιλικαὶ σχέσεις.

uregulowania pomocy. Tymczasem muni-
cypalność udziela chleb nieszczęśliwym.
Przybyli też Inżynierowie dla bada-
nia zgliszczów, i do sporządzenia planu
zgorzałego miasta, w zamiarze odbudowa-
nia go na innych warunkach, odpowied-
nich do postępu czasu na wzór archi-
tektury wielkich miast Angielskich.

23ʳ Sierpnia.

W dwuch pozycjach Saloniki pożar
nie został do tej pory ugaszony, które są
otoczone tak przez wojska greckie jako
też cudzoziemskie, dla zagrodzenia mu
dalszego postępu.

Na wielkich obszarach spalonego
miasta widnieją w rozlicznych punktach,
rzadko gdzie ocalone gmachy

282a

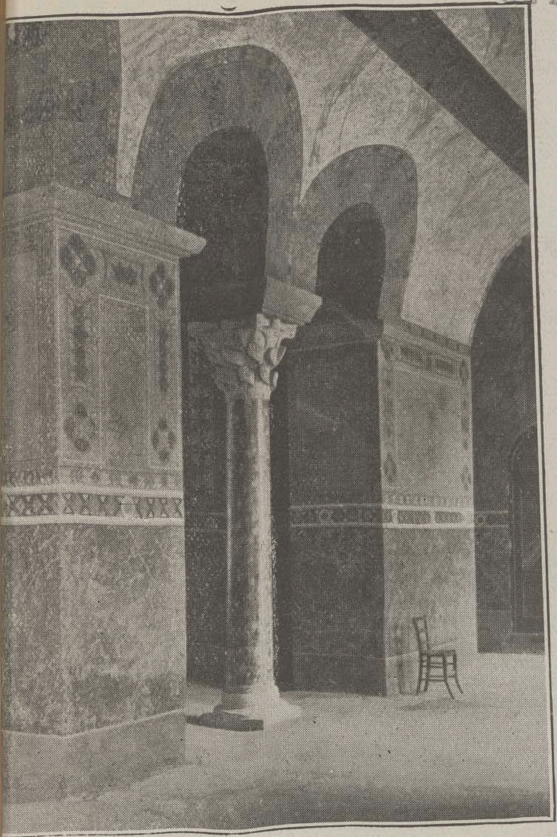

γωνία τοῦ ἐσωτερικοῦ τῆς Ἁγίας Σοφίας τῆς Θεσσαλονί-
δεικνύουσα ὡραῖα μωσαϊκὰ κοσμήματα καὶ Βυζαντινὸν κίο-
να ἐκ πρασινωποῦ μαρμάρου.

Wewnętrzny kącik Świątyni Św. Zofji
w Salonice, ozdobiony śliczną bizan-
tyjską architekturą i filarem z
zielonawego marmuru

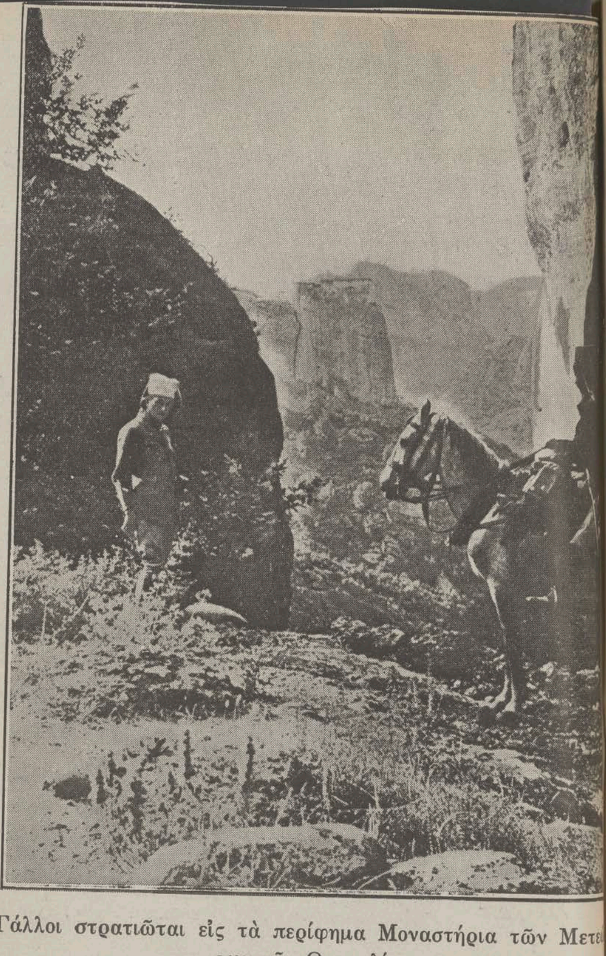

Γάλλοι στρατιῶται εἰς τὰ περίφημα Μοναστήρια τῶν Μετεώ-ρων τῆς Θεσσαλίας.

Francuscy żołnierze w sławnym
Monastyrze Meteorze w Tessalji

283.
Zarząd miasta Wolo czyni przygo-
towania dla ulokowania 41000 pogorzelców
Saloniki.-

Liczni pogorzelcy bogatsi albo posia-
dający krewnych w Atenach przybyli
tutaj szukając schronienia.-

Pod czas wczorajszego posiedzenia
Izby p. Wenizelos miał zręczność wy-
powiedzieć, z powodu podniesionej kwes-
tji o rozsiewanych fałszywych i szkod-
liwych wiadomości, że Rząd Wolnomyśl-
nych będzie zmuszony zastosować wy-
jątkowe prawa ekstradycji szkodli-
wych osób i ~~zaprowadzenia~~ ograniczenia wolności
druku, czego nie uczynił w ciągu dwuch
poprzednich wojen, gdyż podówczas kraj
cały przejęty był patryotycznem zapałem,

wtenczas gdy obecnie, oprócz zewnętrznego nieprzyjaciela, posiadamy pomiędzy nami wrogów, niestety, licznych i gotowych do wystąpienia zbrodniczego jeżeli pozwolimy im nadal intrygować.

Dla tej racji obmyślimy odpowiednie metody w zarządzie Kraju, ażeby wewnętrzny porządek ustalił się, dając nam ~~...~~ czas potrzebny dla organizacji dla odparcia napastników zewnętrznych.

Zawiadamiają z Lakonji że we wsi Ieraki został ujęty niemiecki oficer, który wylądował z podmorskiego statku dla zaopatrzenia się w benzynę, sądząc że i nadal panuje stan zaprowadzony panowania niemieckiego w Peloponezie.—

Na wstępie znaleziono znaczną

Κατόπιν ἔρχεται ἡ ἐπιστολὴ τοῦ ἐν Ἀθήναις Πρέσβεως Γερμανίας κόμητος φὸν Μίρμπαχ πρὸς τὸν κ. Σκουλού-δην πρωθυπουργόν, δικαιολογοῦσα τὴν εἰσέλασιν τοῦ Γερμανο-βουλγαρικοῦ στρατοῦ εἰς τὸ Ἑλληνικὸν ἔδαφος, μὲ τὸν σκοπὸν νὰ ἐξασφαλίσῃ τὴν ἐλευθέραν διάβασιν τῶν στενῶν τοῦ Ρούπελ. Ὁ κόμης φὸν Μίρμπαχ ἐπισήμως ἐδήλωσεν ὅτι ἡ εἰσβολὴ ἔγινεν ἕνεκα πολεμικῶν ἀναγκῶν καὶ ὅτι ἡ Ἑλληνικὴ ἐπικυριαρχία δὲν θὰ ἐθίγετο οὔτε ὁ πληθυσμὸς θὰ ὑφίστατο τίποτε. Ἀνάλογοι δηλώσεις ἐγένοντο καὶ ὑπὸ τοῦ κ. Πασάρωφ, πρεσβευτοῦ τῆς Βουλγαρίας. Κατὰ τὴν περίστασιν ταύτην ὁ κ. Σκουλούδης ἐνετρύφα εἰς διαμαρτυρίας τὰς ὁποίας ἀνεκοίνωνε μὲ μεγάλην προθυμίαν πρὸς τὰς Κυβερνήσεις τῶν Συμμάχων, νομίζων ὅτι τοὺς ἀπεκοίμιζε. Ὀλίγας ἡμέρας μετὰ ταῦτα ὁ κ. Σκουλούδης ἔκαμεν εἰς τὴν Βουλὴν ὅλως διεστραμμένας δηλώσεις ἐπὶ τῆς κατοχῆς τοῦ φρουρίου Ρούπελ.

Ἄλλα ἔγγραφα Γερμανικῆς πηγῆς πιστοποιοῦσι τὴν ὕπαρξιν συνεννοήσεως σχετικῶς πρὸς τὴν παράδοσιν τοῦ Ρούπελ καὶ ἄλλων προδοτικῶν συμβάσεων μὲ τοὺς Βουλγάρους. Ἀφ' ἑτέρου εἰδήσεις Ἑλληνικῶν διπλωματικῶν καὶ ἐπαρχιακῶν ἀρχῶν ἐν σχέσει μὲ τὰς Βουλγαρικὰς φρικαλεότητας καὶ τὴν ἐξόντωσιν τοῦ Ἑλληνισμοῦ ἐν Ἀνατολικῇ Μακεδονίᾳ ἀπεκρύπτοντο συστηματικῶς. Ἡ Κυβέρνησις Σκουλούδη δι' ἐπισήμου δηλώσεως ἐπληροφόρει τοὺς Γερμανοὺς καὶ τοὺς φίλους της Βουλγάρους ὅτι ὁ στρατός των δὲν θὰ εὕρισκε καμμίαν ἀντίστασιν ἐν περιπτώσει εἰσβολῆς εἰς τὸ Ἑλληνικὸν ἔδαφος.

Ἡ μεγάλη πυρκαϊὰ τῆς Θεσσαλονίκης.

Ἀθῆναι, 20 Αὐγούστου.—

Ὁ ὑπουργὸς τῶν Δημοσίων Ἔργων ἐπιβεβαιοῖ τὴν εἴδησιν ὅτι τὰ δύο τρίτα τῆς Θεσσαλονίκης ἔγιναν παρανάλωμα

284a

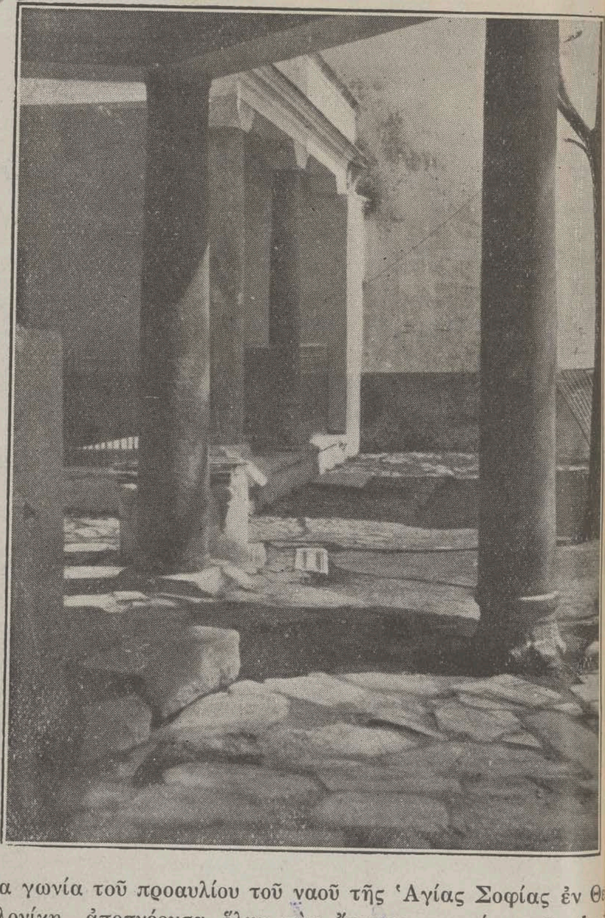

Μία γωνία τοῦ προαυλίου τοῦ ναοῦ τῆς Ἁγίας Σοφίας ἐν Θε-
σαλονίκῃ, ἀποπνέουσα ὅλην τὴν ἤρεμον γοητείαν τῶν ἱερῶ-
τόπων.

Kącik świątyni Św. Zofii w
-nice z zachowanej jej stron

samę pieniężną. Powiadają że znajdował się on w porozumieniu z dwoma deputatami: Kazandżym i Argirem.—

Pozawczoraj złożył p. Wenizelis w Izbie parlamentarnej list swój adresowany do byłego Króla, z którego zostało udowodnionem że jeszcze przed rozpoczęciem wojny było mu wiadomo że Konstanty duszem i ciałem był oddany Cesarzowi..

Niestety że nie oskarżył on w porę wobec narodu tego rodzaju politykę Króla, ażeby dowiedział się że, zamiast pasterza trzody, utrzymuje na swoją zagubę wściekłego wilka —

24 Sierpnia.

Zostało sprawdzonem że pożar Saloniki nie naraził mieszkańców na ofiary w stracie osób.—

Kilkaset pogorzelców przybyło do Larissy.

Stratos.

Pod czas wczo-
rajszego posiedzenia
Izby ośmieleni depu-
towani opozycyjni,
złożeni po większej
części z handlarzy
bezczelnych ojczyz-
ny, dobrocią Wolnomyślnych, zaczęli z
wyuzdaną odwagą występować z kryty-
ką polityki obecnego Rządu.-

Pierwszy z pomiędzy tych wyuzda-
nych łotrów arystokratycznych wystąpił
z mową Stratos, a widząc że nie na-
raża się na wielkie poszkody w wy-
wodzeniu sofizmatów, miał odwagę
mordować słuchaczy przez 6 godzin
z rzędu, którzy zdobyli się na ~~odwagę~~ cierpliwość

wysłuchać że powołanie obecnej Izby jest aktem nie legalnym i że należało niezwłocznie przystąpić do nowych wyborów, że Państwa Opiekuńcze nie mają prawa mieszać się do spraw wewnętrznych kraju, że przymierze zawarte z Serbami nie obowiązuje Grecji do udzielenia im pomocy, że Rząd Wenizelisa nie powinien tworzyć powodów do zbrojnego wystąpienia; posiadając zaś zaufanie Państw Porozumienia powinien szukać takoż poparcia narodu, i zapomnieć że Wolnomyślni wygrali powstanie. Uznać się za wszystkie stronnictwa i łączyć się w jedno z innemi egzystującemi w kraju, zapominając o popełnionych występkach w dniach grudniowych, bratając się w jedno z

Stratosem, Inglesim, dla ustalenia odpowiedniej polityki jaka by została zadecydowaną przez większość opinji deputatów wyszłych z nowych wyborów.-

Nie mogę zrozumieć cierpliwości obecnej Izby, która pozwoliła profanować się ~~dając~~ w ciągu 6 godzin czasu znanemu wypłoszowi.

Wiem dobrze że nadejdzie chwila kiedy płaz ten obrzydliwy zostanie skar-tym niepowrotnie, ale demoralizujący wpływ wywiera się obecnie na ludność kraju, przez mazgajskie zachowanie się znajdujących u steru państwa Wolnomyślnych.-

Można by było podejrzewać że chcą oni wywołać kontr rewolucję, w zamiarze ognienia wszystkich łotrów i

Μnierze

2

Οἱ "Αγγλ
ὑ τοὺς χαρ
ακεδονίᾳ. 'Ι
περάση κλ

…nierze Angielscy w Macedonji oswajają się

288 a

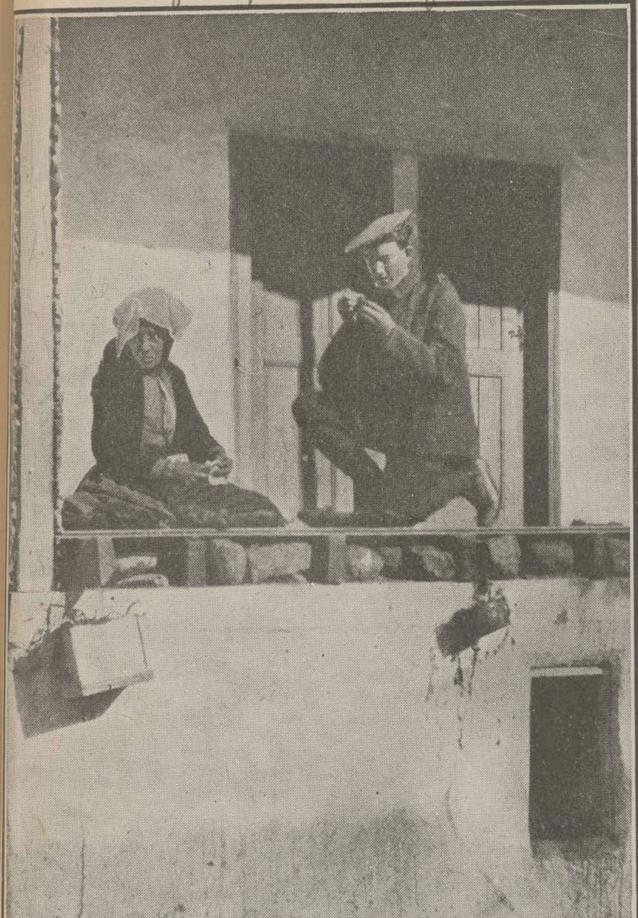

z miejscową ludnością.

Οἱ Ἄγγλοι στρατιῶται μὲ τὴν ἀφέλειαν καὶ καλοκαγαθίαν ὑ τοὺς χαρακτηρίζει γρήγορα ἐξοικειοῦνται μὲ τὸν λαὸν ἐν ακεδονίᾳ. Ἡ εἰκὼν παριστᾷ Ἄγγλον στρατιώτην προσπαθοῦντα περάσῃ κλωστὴν διὰ τῆς βελόνης ὅπως βοηθήσῃ τὴν γραῖαν [illegible]

ΠΟΛΥΜΑΘΙΗ ΙΣΗ ΑΜΑΘΕΙῌ.

Τὰ Λατινικὰ τοῦ Στρατάρχου - Τσάρου Φερδινάνδου εἰς τὴν Νύσσαν ἐξήγειραν τοὺς Ἄγγλους ἀρχαιομαθεῖς εἰς γραμματικὴν καὶ ἱστορικὴν συζήτησιν περὶ τῆς ἀξίας καὶ τῆς σημασίας τῶν Λατινικῶν τοῦ Βουλγάρου Μονάρχου. Ἡ δὲ σοβαρὰ «Οὐεστμίνστερ Γκαζὲτ» ἤνοιξε τὰς στήλας της εἰς τὴν συζήτησιν ἥτις ὅμως ἐξετράπη ὀλίγον τι εἰς ἄλλο πεδίον, εἰς τὸ περὶ τῆς ἀξίας τῆς κλασικῆς παιδεύσεως εἰς τοὺς δυσκόλους αὐτοὺς καιροὺς τῆς νευρικῆς καὶ βιαστικῆς ζωῆς ποὺ εἶναι ἀναγκασμένος κανεὶς νὰ περνᾷ. Ἀλλ' ἡ κλασικὴ παίδευσις εἶναι γνωστὸν ὅτι ἔχει σφοδροὺς καὶ σθεναροὺς ὑπερμάχους ἐν Ἀγγλίᾳ, εἷς δ' ἐξ αὐτῶν, ὁ κ. Ντὼν, ἀφ' οὗ ἐξετίναξεν ἕνα ἀντικλασικὸν, ἀποκαλύπτων αὐτὸν ἀγράμματον καὶ εἰς αὐτὴν τὴν Ἀγγλικὴν, τοῦ ὑποδεικνύει ὅτι γνῶσις ἁπλῆ δὲν ἀποτελεῖ τὸν κύριον σκοπὸν τῆς παιδεύσεως. Ἡ παίδευσις αὐτὴ καθ' ἑαυτὴν ξηρὰ ὡς γνῶσις στοιχειωδῶν πραγμάτων δὲν κάμνει τὸν ἄνθρωπον, τὸν εὐγενῆ, τὸν τζέντελμαν, τὸν σοφὸν, τὸν συνετὸν, τὸν εὐθὺν, τὸν τίμιον. Καὶ συμπεραίνει ὁ Ἄγγλος σοφὸς μὲ τὸ Ἑλληνικὸν ρητὸν «πολυμαθίη οὐ νοῦν ποιεῖ.»

ΟΝΟΜΑΤΟΛΑΤΡΕΙΑ.

Ἡ ἐκλογὴ ὡς Προέδρου τῆς Ἑλληνικῆς Βουλῆς τοῦ κ. Μιχαὴλ Θεοτόκη, ἀδελφοῦ τοῦ ἀποθανόντος πολιτευτοῦ, ἀποτελεῖ ὅριον ὀνοματολατρείας, ἀξίας μόνον τῆς παρούσης Βουλῆς, ἥτις τίποτε Ἐθνικὸν δὲν ἀντιπροσωπεύει. Ὁ κ. Μ. Θεοτόκης, γενόμενος βουλευτὴς ἐλέῳ μόνον

i resztki opistratów na raz. —

Z Wojny Macedońskiej.

Dwa tysiące bąb zapalnych zostało rzucono na miasto Monasteru. Powstały pożar, poparty silnym wiatrem, objął połowę miasta. —

25 Sierpnia.

Pod czas wczorajszego posiedzenia Izby deputat z Kożany p. Busios, członek opozycji, wypowiada zdanie że p. Wenizelos, posiadając znakomitą większość głosów w Parlamencie, mógł zastosować w czyn wyznawaną przez się politykę. Na co otrzymał odpowiedź od p. Wenizelosa; Cóż mogłem uczynić otrzymując następującą odpowiedź od Króla: „Panie Prezydencie odnośnie do wewnętrznych

Sprawę przyznaję że znajduję się zmuszony ulegać żądaniom ludu, ale odnośnie do wielkich narodowych zadań zewnętrznych, nie uznaję żadnej uległości, uważając się odpowiedzialnym tylko wobec Boga.—

W jakiż sposób uważaliście za możebne wprowadzenie w zastosowanie wyznawanie mojej polityki? Zostawała mi jedyna tylko droga do tego, wiodąca do wybuchu rewolucyjnego.

Dla czego nie rzuciłem się do wyboru takowej wytłomaczę wam gdy przyjdzie kolej moja ~~wyp~~ wstąpienia na mównicę.
P. Busio kontynuje oskarżać Stronnictwo Wolnomyślnych że spowodowało niepotrzebnie upadek Ministerstwa p. Zaimisa.
P. Wenizelos oświadcza że został

zmuszony wystąpić przeciwko p. Zaimisowi, gdyż wystąpił on w Izbie z zamiarem wywołania nowych wyborów w których i ja miałbym brać udział. Naturalnie że nie mogłem przystać na tego rodzaju kombinację, uważając że Król nie posiada prawa czynić zamachu na konstytucję.

P. Busio, oświadcza że właśnie dla tej racji że ~~p. Wenizelos~~ nie wziął wziąłście udziału w rzeczonych wyborach oskarżam was za wszelkie następstwa późniejsze.—

P. Wenizelos. Możecie oskarżać mnie o niewzięcia udziału w wyborach, jest to waszem prawem. W swoim czasie wytłumaczę się z tego zarzutu, ale nie powinniście mnie obwiniać o wyrzucenie Rządów p. Zaimisa.—

Bussio. Zwracając uwagę na sprawę Detronizacji Króla Konstantego, zapytuje czy

~~znajdujący~~ egzystujący akt na piśmie p. dymisji na rzecz jego syna Aleksandra.—

Wenizelos. Egzystuje.

Bassios. Pomimo tego ja nie uznaję tego rodzaj zmiany tronowej.—

Wenizelos. Panie deputacie obowiązany jestem oświadczyć wam wielkiego znaczenia odpowiedzialność za wypowiedziane słowa ciążąca na waszej osobie.—

Jednocześnie hałaśliwe protestacje obejmują Izbę i wszystkie loże Parlamentarne.— W chwili zaś gdy p. Bassio schodzi z mównicy rzucając się ku niemu, znajdujący się na sali, porucznik Giparys w zamiarze go poturbowania.— Zatrzymany przez deputatów i pod wpływem interwencji p. Wenizelisa dał się uspokoić napastnik, który i przed tem wyrzekł

tegoż rodzaju awantury.—

Nie kontentując się z interwencji p. Wenizelosa, któren osobistym wpływem ustalił porządek, zastosowując karę za nadużycie uczynione przez młodego oficera, p. Ralis wystąpił z długą alokucją, wyrażając się że opozycji nie pozostaje miejsce w Izbie jeżeli ma być ona narażoną na napaści i niebezpieczeństwo pokaleczenia.— —

Pan Wenizelos wystąpił z długą mową, przedstawiając że pomimo okoliczności wywołanej przez p. Basio na obrażenie Izby i ~~następstwo~~ narażenia się na następstwa takowego, występując przeciwko legalności królowania Aleksandra Pierwszego, uznaje że postępek oficera jest monstrualny, i dla tego pospieszam

wyrazić ~~moje~~ swoje ubolewanie.-
Przytem opozycja parlamentarna
~~miała~~ posiada ona okoliczność ocenić że nie
mniej od niej byłem oburzonym
wywołanym szkandalem, i zapewniam
jednocześnie że porządek i bezpieczeństwo
będą zapewnione a wolność słowa ~~wszyst-kim~~ tylko szanowana.

Przeglądając obecną sytuację p.
Wenizelo, miał także okoliczność wy-
razić ~~do opozycji~~ opozycji że zaszłe zmiany zostały prze-
prowadzone tak gwałtownie że czy
zostajecie przekonani [illegible] o spra-
wadzeniu przez nas zniszczenia
kraju, w ten czas gdy my uważamy wszyst-
kich wyznawców polityki Sztabu i Sztrejta
za sprawców nieszczęść, które wiodły
Ojczyznę do przepaści.
Nie powinniście zapomnieć że na-
leżemy do rewolucji tryumfującej i
że nie powinniście zostawać zbyt

295 ~~tylko~~ jednomyślną
wrażliwi że zmuszeni zapewnić
ażeby ~~nie~~ przyszłości Konstytucja Kra-
ju była narażana na pokazywanie w
kawałki, jak to miało miejsce przed
chwilą.

Przypuszczam że, po zupełnem
przedstawieniu sprawy, będziemy mog-
li kontynuować nadal w spokojnej par-
lamentarnej pracy.

Mam też obowiązek uczynić uwagę
do większości Izby ażeby powstrzymała się
przerywać mowy oratorów, chociażby
i takich jakiemi nas raczył p. Stratos,
gdyż naraża to na przedłużenie straty
czasu niepotrzebnie.

Nie należy też zapomnieć że liczni
z należących do opozycji ~~postępowali~~ za nią
pozostający w błędzie i że dyskusja może
ich wyprowadzić z takowego, gdyż prawdopodobnie

jest że większa jej część składa się z rzetelnych patrjotów i że nikt z nich nie chcieli poświęcać interesu ojczyzny na pożytek jej nieprzyjaciół.–

W dalszym ciągu posiedzenia Izby wystąpił z wyborną mową były Minister p. Kafantary, sprawozdawca odpowiedzi większości Izby na mowę Tronową i ~~[illegible]~~ upoważniony dla wytłumaczenia potrzeby zaprowadzenia zmian na lepsze z powodu dokonanej detronizacji Króla Konstantego.

Pan Kafantary podnosząc kwestję że naród nie mogąc zostawać w stanie stagnacji, stara się zawsze zyskiwać większą dozę swobod, tem bardziej zaś grecja która była kolebką ich rozwoju, dla tego też zapowiada że zwołana w przyszłości reprezentacja narodowa nie omieszka zagwarantować

nowych podstaw konstytucyjnych, dla zabezpieczenia kraju od powtórzenia się porywów Królewskich do zaprowadzenia znowu Despotyzmu.

Pan Wenizelis, zapewnony z powodu powyższych wywodów p. Kafantary, przemówił raz jeszcze kończąc swą mowę w sposób następujący:

„Rząd obecny uważa za obowiązek ażebyśmy zaprobowali raz jeszcze wprowadzić w praktykę stan Monarchiczny w Grecji." (Brawa)

„Pewnem jest że jest to po raz ostatni czyniona próba, ale pewny jestem że naród grecki i większość jego reprezentantów, którzy wyślą do Sejmu, potrafią zapewnić trwałe podstawy Demokracji Królewskiej". —

Θεα

τῆς π

Ocaleni od pożaru przyglądają się z daleka palącym się Salonikom. 297a

κ τῆς πυρκαϊᾶς ἄστεγοι μείναντες, ἀφοῦ διέσωσαν ὅσα ἔπιπλα καὶ ἄλλα ὑπάρχοντά των ἠδυνήθησαν, κατέφυγον εἰς ἀποκέντρους συνοικίας, ὁπόθεν μετὰ φρίκης προσέβλεπον πρὸς τὰ καιόμενα μέρη τῆς πόλεως.

Ἤδη ἀπὸ πολλοῦ ἡ Πρωσσία ἤρχισε νὰ σφυγμομετρῇ τὰ γείτονα Κράτη καὶ νὰ ζητῇ ἀφορμὴν πολέμου. Προκαλεῖ κατὰ τὸ 1908 τὴν Ρωσσίαν εἰς τὸ ζήτημα τῆς Βοσνίας καὶ Ἐρζεγοβίνης — οἱ δὲ Ἄγγλοι καὶ Γάλλοι διὰ νὰ ἀποσοβήσουν τὸν κίνδυνον πολέμου ἐπιτρέπουν εἰς τὴν Πρωσσίαν νὰ πιέσῃ τὴν Μοσχοβητικὴν Αὐτοκρατορίαν. Οἱ Γάλλοι ἠνέχθησαν καὶ ἄμεσον ἐπέμβασιν εἰς τὴν ἐσωτερικὴν πολιτικὴν τῆς χώρας των, καὶ δὶς ὑπεχώρησαν εἰς τὰς Γερμανικὰς ἀπειλὰς πολέμου. Πρῶτον τὸ 1894, ὁπότε ἀπεκαλύφθη τὸ πολύπλοκον σύστημα τῶν Γερμανῶν ἐν Παρισίοις κατασκόπων ἐν τῇ αὐτόθι Γερμανικῇ πρεσβείᾳ καὶ δεύτερον, μετὰ 10 ἔτη, ὅταν ὁ Δελκασσὲ ἠναγκάσθη νὰ παραιτηθῇ διαταγῇ τῆς Γερμανικῆς Κυβερνήσεως. Ἀκόμη καὶ αὐτὴ ἡ Μεγάλη Βρετανία ἔστειλε πολλὰς ἀποστολὰς διὰ νὰ προτείνῃ περιορισμόν τινα τῶν ἐξοπλισμῶν, ὅπως τηρηθῇ κάποια ἀναλογία μεταξὺ τῶν στόλων τῶν δύο χωρῶν καὶ αἱ πρωτοβουλίαι αὗται ἐλήφθησαν, ἐννοεῖται, ὄχι ὑπὸ τοῦ ἀπειλοῦντος Κράτους ἀλλ' ὑπὸ τοῦ ἀπειλουμένου. Καὶ μετὰ τὴν ἔκδοσιν τοῦ πρὸς τὴν Γαλλίαν Γερμανικοῦ τελεσιγράφου, οἱ Ἄγγλοι πολιτικοὶ ἄνδρες δὲν ἀντε-

κάλεσεν ἐμφύλιον πόλεμον καθ' ὅλην τὴν οἰκουμέν
εἶνε ἀδύνατον νὰ παρακολουθήσωμεν τὴν ἐξέλιξιν τ
λίου τούτου σπαραγμοῦ ἀφοῦ ἐπὶ τοῦ θέματος τούτο
νον βιβλίον ποῦ διεσώθη μέχρις ἡμῶν εἶνε ἔργον
γραμμένον καὶ φέρον τὸν τίτλον : «Ὁ πόλεμος ὅστις
τελειώσῃ τὸν πόλεμον».

ΤΑ ΕΝ ΕΛΛΑΔΙ.

ΤΗΛΕΓΡΑΦΗΜΑΤΑ.

Ἡ ἀπολογία τοῦ κ. Στρέϊτ.

Ἡ «Ἑστία», ἀναδημοσιεύουσα τὸ ὑπὸ τοῦ κ. Σ
τὸ «Μόρνιγκ Πὸστ» τοῦ Λονδίνου σταλὲν τηλεγράφη
φει ὅτι ἡ παραίτησις τοῦ κ. Στρέϊτ ὡς ὑπουργοῦ τῶν
ρικῶν — ἐπὶ Βενιζέλου — δὲν ἔγινεν οἰκειοθελῶς.
Στρέϊτ», γράφει ἡ «Ἑστία», «παίζει μὲ τὰς λέξεις.

p. Pop.

Przemawiał jeszcze dzisiaj p. Pop, były redaktor dziennika „Ateny” i deputat, należący do opozycji, który odezwał się w następujący sposób: czułem od dawna w duszy mojej popęd do zasad wolnomyślnych, oświadczam zaś obecnie że w przyszłości będę w sposób nierozerwalny do nich należeć. – Za co otrzymał przeciągłe brawa.

Ocalone szczątki mozaik świątyni Św Dymitrego w Salonice zostały zebrane do muzeum. –

26go Sierpnia

Podczas wczorajszego posiedzenia Izby, kiedy przeprowadzaną była

ν οἰκουμέν
ἐξέλιξιν το
ατος τούτο
ῖνε ἔργον
ισμος ὅστις
AI.
A.
ρέϊτ.
τοῦ κ. Σ
τηλεγράφη
υργοῦ τῶν
ἰκειοθελῶς.
ς λέξεις. Ε

dyskussja w sprawie polityczny, zabrał pomiędzy innemi głos także p. Ginis, wykazujące że rozkaz udzielony Cesarza Niemie-~~co~~ z Berlina, za pośrednictwem Ambasadora Grecji Niemieckiemu Generalissimie co Atenach, (Królowi) ażeby mobilizował grecką armię gromadzę ~~pod~~ na wyznaczone pozycje, stanowi pierwszy akt wyłączny wywołanej sytuacji.

W pierwszym rozkazie Niemiecki Cesarz nie podnosi głosu o Grecji ani też o jej należytościach, mówi tylko o wspólnym nieprzyjacielu, Słowiańszczyźnie, i to w chwili właśnie kiedy Niemiecka propaganda wywoływała orgje w Petrogradzie, ażeby połączyć w jedno dwóch Cesarzy na szkodę małych państw, do liczby których

wchodzi także Grecja. W tenczas gdy Niemiecki Generalissimus, zostający w Grecji odpowiadał swojemu Cesarzowi że ot obawa pocisków armatnich Anglo-francuskiej floty co go powstrzymuje od mobilizacji, sympatji jednak jego pozostaną nienaruszalne dla Niemiec, dowodem czego zamienioną została nakazana mobilizacja na zdradziecką neutralność.

Odpowiedź ta stanowi drugi akt sytuacji, dopełniając znaczenie polityki Królewskiej.—

Ale jeszcze przed wojną, były Król układał ekonomiczny związek Niemiec, Austrji, Bułgarji, Turcji i Grecji czyli połknięcie jej w gardzieli niemieckim.

Dostateczną jest dla nas ta mała Grecja, gdzie panuje „Syn Orła".-

301.

Żadna pozycja greckiej historji nie wykazuje tak antynacjonalnej i zdradzieckiej polityki.

p. Repulis

Potem przemawiał w sposób następujący p. Emanuel Repulis, Minister Spraw Wewnętrznych:

Przed rozpoczęciem wojny wykazywała się dobitnie tendencja do popchnięcia Grecji w objęcia Niemieckiego potwora.-

Działo się to wprzód aniżeli Niemcy mieli czas pomyśleć o potrzebie wyeksploatowania Grecji, kiedy popierali oni jej nieprzyjaciół.

Podówczas właśnie Niemcy byli otwarci względem greków, oświadczając że pozycja ich nie znajduje się przy nich..

Minister Spraw Zewnętrznych[2] podówczas Niemiec[1] p. Jankow, nie mógł ukryć

zdziwienia i chciał otrzeźwić greków z obłędu w ich politycznem zapatrywaniu ~~się~~.– W chwili zaś kiedy ~~pod~~ Król Grecki zapytywał Cesarza, za pośrednictwem Ambasadora Niemieckiego, czy jest usposobiony do rozwiązania kwestji wysp na pożytek Grecji i czy bierze na się uregulowania granicy od strony Bułgarji w sposób pożyteczny dla Grecji, jako też czy przyjmuje pośrednictwo w kwestji wyznaczenia granic Epiru od strony Albanskiej przychylnie do zapatrywań greckich? Otrzymano następujące odpowiedzi:

Względnie granic Epiru odesłano Grecję do sprzymierzeńców podówczas Niemiec Austrji i Włochów. W kwestji zaś granic z Bułgarją objawiono otwarcie i decydująco że na żadną nie chce narazić się odpowiedzialność, która

zdolną jest wywołać wojnę pomiędzy dwoma sąsiadami, nie znajdując żadnego interesu poparcia greków. –

Względnie zaś ~~do~~ Wysep odpowiedziano że będą one należeć do tego kto pozostanie panem wybrzeży Małej Azji.

Chociaż oświadczenia powyższe powinne by były otrzeźwić, wskazując inną drogę Królowi Grecji do skierowania jego polityki, – Pozostał on niepoprawionym. –

W chwili kiedy Król Konstanty, przewodniczący radzie Państwową, został przeświadczony o obowiązku uszanowania przymierza z Serbją, zawiesił niezwłocznie posiedzenie, oświadczając że zrywa on takowe, używając wyrazu nie odpowiedniego w ustach Królewskich. –

(Żądania na sali ażeby p. Repulis chciał wyrazić to nieprzyzwoite słowo.)

Kontynuując swoją mowę p. Repalis powiada że zwykle Prezes Ministrów p. Wenizelos umiał sprowadzać Króla Konstantego na drogę obowiązku, ale w chwilę potem, ścigany on cieniem Cesarza, doznawał zmiany w obiecanych postanowieniach.— Miało to miejsce także w chwili gdy został wezwany na naradę Admirał Kerr dla rozpoczęcia postanowionej nawalnej wyprawy, ale w chwili gdy się on stawił na posiedzenie, Król oświadczył że nie widzi potrzeby wypowiadać wojnę Turcji.—

Walczył jeszcze po tym wypadku przez czas jakiś p. Wenizelos, mając nadzieję uratować Kraj od ~~wypadku~~ upadku wprzód nim podał się do dymissji.—

Jednego dnia gdy rozglądał Kartę

wybrzeży Azjatyckich, jeden z reprezentantów Króla czynił uwagę że nie powinniście myśleć o powiększeniu Grecji od strony Małej Azji ażeby nie pozyskać nowych nieprzyjaciół od strony Wielkiej Rossji; trzeba się rozstać z ~~p~~ polityką kolonjalną.

Nie należy marzyć o powiększeniu Grecji kiedy nie umiemy rządzić dzisiejszą małą. – Z tego rodzaju zdradziecką zgrają musiał się ścierać p. Wenizelos aż do dnia podania się do dymissji

Rząd który się utworzył po tym fakcie, rozpoczął ~~..~~ od spełnienia niezwłocznie nowej zdrady, przez kłamliwe zawiadomienie Państw Porozumienia że Grecja nie ~~może~~ ma prawa żądać żadnego wynagrodzenia

~~aż~~ za udział w wojnie przeciwko Państwom Centralnym i ich związkowcóm, ponieważ p. Wenizelos układał się o udzielenie ustępstw Bółgarom. – Aż do tego stopnia został doprowadzony czyn zbrodniczy że chciano własne czyny zwalić na karb sprawiedliwego. –

Znajduję że słowo: „Zdrajca" jest nie dostatecznym wyrażeniem dla określenia ohydnych czynów Królewskiej bandy Łotrów. –

W dalszym ciągu mowy p. Repulisa notuję następujące ciekawe ustępy:

Oglądaliśmy upadek Grecji do stopnia aż do jakiego on doszedł. Przypominam kiedy obecny Prezes Ministrów odzywał się ~~do~~ w Izbie, opisując łakomą: „Widzicie

307.

w jakim stanie zostawiam Grecję, ale nie wiem w jakim mnie ją powrócicie".

Zostawiliśmy Grecję piękną i silną a znajdujemy ją dzisiaj odzianą w poszarpane łachmany..

Naród grecki, którego od wieków historja wykazywała za Prometeusza postępu, doszedł do stanu wydoskonalonego barbarzyństwa, stał się wydoskonalonym w złości, w niesprawiedliwości i ohydzie.

Stworzyło się państwo, gdzie nauczano żołnierzowi unikanie wojny! oglądaliśmy niemiecką propagandę trującą duszę greckiego narodu, ażeby unikał wszelkiej idei brania udziału w wojnie, jeżeliby się zrodziła potrzeba obrony.

Nauczano nawet dzieci w szkołach w tego rodzaju melodzie, ażeby splugawić przyszłe

pokolenie.—

Prezydent Ministrów p. Wenizelos oświadczył w obec ludności Ateńskiej swój pogląd w sprawie polityczności, mówiąc„ruszczkę obiecaną przynieśli wolnomyślni z Saloniki, przeciwko bagnetom terrorokracji ustalonym przez zdrajców Kraju.—

Nie możemy jednak zastosować proponowanej zgody przez Stratosa, udzielając przebaczania dla wielkich zbrodniarzy chcących zamordować Grecję— Niemożemy powierzyć bez zabezpieczenia się kontynuowania zdrady w rękach ~~kach~~ tych podejrzliwych ptaszków, którzy zaszczepili truciznę w łono zbolałe Grecji.— Aby ocalić z zagrożonej zarazy Kraj wzywamy do współdziałania także opozycji, która chce

z zapałem współpracować z nami.–

Nie obawiamy się zatrucia, mamy przeświadczenie o żywotności greckiej duszy, wiedząc że potrafimy ustalić wewnętrzny porządek jako też w powodzenia naszej dziejowej walki.–

Przemawiał następnie p. Politis Minister Spraw Wewnętrznych, wyrażając swoje ubolewanie że do tej pory nie znaleźli się w opozycji, za wyjątkiem deputata p Popa, inne osoby, aby oświadczyć że się otrzeźwili z błędu, po rozeznaniu dokumentów złożonych przez niego w Izbie, - ażeby uwolnić się od odpowiedzialności za zdradę Ojczyzny, która na zawsze będzie ciężyła przekleństwem ich imion w historji.–

P. Politis.

. Pan Politis miał okoliczność wypowiedzenia na pożytek byłego Ministra Spraw Wewnętrznych p. Zografa, w sprawie odrzucenia jego memorjału w względem wzięcia udziału w Wojnie Związkowców z Państwami Centralnemi, kiedy ~~on~~ wywiązała się skandaliczna scena pomiędzy nim i Dasmanisem, ~~w obecności~~ któremu wypowiedział: „Znowu potrafiłeś nas oszukać".—

<u>27go Sierpnia</u>

Na wczorajszem posiedzeniu Izby pan Melas zawiadamia że Osobą wyrażającą

311,

opinię Królewską że Grecja wyrzeka się polityki Kolonialnej był Półkownik Generalnego Sztabu Jan Metaksas.

Prosi on jednocześnie Prezesa Rządu p. Wenizelisa ażeby wyjaśniał, podczas rozpraw, imiona osób oskarżanych.—

~~Następnie~~ zaś deputat Dekawidis wprasza p. Wenizelisa ażeby chciał, pod czas dalszego ciągu rozpraw, wykazać zdradziecką politykę powierzoną Księciu Nikołajowi w Petersburgu.—

Następnie zabiera głos p Wenizelos, którego ~~liczne~~ przemówienia liczne ustępy wykażę dla lepszego streszczenia polityki tego wielkiego męża i zbawcę Grecji.—

P. Wenizelos powiada że przedstawiają go zwykle łaknącym wojny i nieustającego przelewu krwi, w czem popełniana jest wielka omyłka, gdyż nawet przed

rozpoczęciem się pierwszej wojny z Turcją, powiada on, chciałem uniknąć takowej, kontentując się ~~chociażby~~, ~~dla~~ uzyskaniem autonomji Kreteńskiej, wypłatą haraczu oznaczonego; czyniłem to z przekonania i z obawy że nie jesteśmy jeszcze dostatecznie przygotowani.

Ale wojna nastąpiła, gdyż nie można było uporać się w kwestji Kreteńskiej, i z powodu że inne państwa Bałkańskie postanowiły wystąpić z wojną przeciw Turcji, co nie pozwalało nam pozostawać ze złożonemi rękoma.

Ale i druga wojna nastąpiła wbrew ~~zawsze~~ moim chęciom. — Chciałem ją uniknąć, za co też w Izbie byłem często oskarżany. — Z ~~tego innego~~ powodu tego cała zasługa wygranej walki powiększyła honor Króla,

ogałacającę z takowego kierownika polityki państwa.–

Muszę oświadczyć że podówczas nie miała miejsca żadna różnica zdań a to z powodu że władze wojskowe nie były przekonane o powodzeniu następstw wojennych.–

Sztab Jeneralny zapytany przezemnie o rezultacie wojny miał tylko odwagę wyrazić się że może obliczać 60% na wygraną.

Powinno być zrozumiałem że odpowiedzialny kierownik Kraju nie powinien rwać się do wojny, której powodzenie tak trudnem jest do określenia. Ale w ~~obecnym~~ owczesnym wypadku znajdowała się przyczyna ważna dla uniknięcia wojny, gdyż w sprawie Bałkańskiej poruszane są interesa ważne Wielkich Państw Europejskich.–

Nie było tajemnicą że w obec naszego

związkowca Serbji groziła się wielka potęga Austro Węgier, co zostało później udowodnionem z sprawozdania Izby Włoskiej że Rząd Austrjacki żądał pozwolenia ~~na uderzenie~~ uderzyć na Serbów z boku. —

Nie brakowało też obawy że może wywiązać się interwencja Innych Państw Europejskich. — Wszystko to skłaniało do obawy wypowiedzenia Wojny.

Nareszcie Bułgarja została zwalczoną a Król jej żądał, za pośrednictwem nieboszczyka Króla Romanji Zawieszenia broni. Król razem z Sztabem pod żadną miarą nie chciał zawiesić kroków nieprzyjacielskich, żądając ażeby wprzód zostały zadecydowane warunki pokoju. Zapatrywania moje były wręcz przeciwne, widząc że w sprawie tej udział biorą

Król Romański, doradzając konieczność zawieszenia broni, ażeby rozpocząć układy pokoju. Byłoby niebezpiecznem odrzucenia interwencji Romuńskiej, narażając się na utratę przychylnego usposobienia dla Grecji tego Państwa. Chociaż niedowierzałem Bółgarom, wiedząc że są zdolni spowodować podstęp, radziłem Królowi zastosować się do czynionej propozycji, tembardziej że zajęcie Sofji nie pomnożyłoby naszych zdobyczy, przelewalibyśmy tylko nadal krew naszą niepotrzebnie, w ten czas gdy odniesionemi do tąd zwycięstwami zadosyć uczyniło się naszej zemście. — Król razem ze sztabem drożyli się długo, ~~aniżeli~~ odmawiając zgodzenia się na żądanie zawieszenia broni, które zostało udzielonem zaledwie po moim przybyciu do Bukaresztu. — Okazało się

później że nie tylko pod względem polityczznym ale i wojskowym zaprzestanie tej wojny było nakazanem.

Rozpoczęły się następnie układy zawarcia pokoju, upierałem się względem aneksji Kawalli dla Grecji tylko z powodu że było mnie widocznem ~~że~~ że ustępstwo czynione względem tego miasta nie gwarantowało zawarcie pokoju. Inaczej byłbym gotów uczynić tę ofiarę, odkładając na czas późniejszy odzyskanie tej części naszego dziedzictwa.

Wiedziałem że żadna ofiara nie była dostateczną dla zabezpieczenia od nowych wojen i nowych niebezpieczeństw.–

Przypominacie zapewne panowie jakiego rodzaju była wypowiedzianą mowa Tronowa w 1913, przy otwarciu posiedzeń

rozpoczęciem się pierwszej wojny z Turcją, powiada on, chciałem uniknąć takowej, kontentując się ~~chociażby~~, ~~na~~ uzyskaniem autonomji Kreteńskiej, wypłatą haraczu oznaczonego; czyniłem to z przekonania i z obawy że nie jesteśmy jeszcze dostatecznie przygotowani.

Ale wojna nastąpiła, gdyż nie można było uporać się w kwestji Kreteńskiej, i z powodu że inne państwa Bałkańskie postanowiły wystąpić z wojną przeciw Turcji, co nie pozwalało nam pozostawać ze złożonemi rękoma.

Ale i druga wojna nastąpiła wbrew ~~naszym~~ moim chęciom. — Chciałem ją uniknąć, za co też w Izbie byłem często oskarżany. — Z powodu tego ~~kąd inąd~~ cała zasługa wygranej walki powiększała honor Króla,

ogarniającego z takowego kierownika polityki państwa.–

Muszę oświadczyć że podówczas nie miała miejsca żadna różnica zdań a to z powodu że władze wojskowe nie były przekonane o powodzeniu następstw wojennych.– Sztab Generalny zapytany przez mnie o rezultacie wojny miał tylko odwagę wyrazić się że może oblicząć 60% na wygraną.

Powinno być zrozumiałem że odpowiedzialny kierownik Kraju nie powinien rwać się do wojny, której powodzenie tak trudnem jest do określenia. Ale w ~~obecnym~~ owczesnym wypadku znajdowała się przyczyna ważna dla uniknięcia wojny, gdyż w sprawie Bałkańskiej poruszone są interesa ważne Wielkich Państw Europejskich.–

Nie było tajemnicą że w obec naszego

związkowca Serbji groziła się wielka potęga Austro Węgier, co zostało później udowodnionem ze sprawozdania Izby Włoskiej że Rząd Austrjacki żądał pozwolenia ~~na uderzen~~ uderzyć na Serbów z boku. —
Nie brakowało też obawy że może wywiązać się interwencja Innych Państw Europejskich. — Wszystko to skłaniało do obawy wypowiedzenia Wojny.

Nareszcie Bułgarja została zwalczoną a Król jej żądał, za pośrednictwem nieboszczyka Króla Romanji Zawieszenia broni. Król razem ze Sztabem pod żadną miarą nie chcieli zawiesić kroków nieprzyjacielskich, żądając ażeby wpierw zostały zadecydowane warunki pokoju. Zapatrywania moje były wręcz przeciwne, widząc że w sprawie tej biorą udział

315.

Król Romuński, doradzając konieczność zawieszenia broni, ażeby rozpocząć układy pokoju. Byłoby niebezpiecznem odrzucenia interwencji Romuńskiej, narażając się na utratę przychylnego usposobienia dla Grecji tego Państwa. Chociaż niedowierzałem Bułgarom, wiedząc że są zdolni spowodować podstęp, radziłem Królowi zastosować się do czynionej propozycji, tembardziej że zajęcie Sofji nie pomnożyłoby naszych zdobyczy, przelewalibyśmy tylko nadal krew naszą niepotrzebnie, w ten czas gdy odniesionemi do tąd zwycięstwami zadosyć uczyniło się naszej zemście.— Król razem ze Sztabem drożyli się długo, odmawiając zgodzenia się na żądanie zawieszenia broni, które zostało udzielonem zaledwie po moim przybyciu do Bukaresztu.— Okazało się

później że nie tylko pod względem politycznym ale i wojskowym zaprzestanie tej wojny było nakazanem.

Rozpoczęły się następnie układy zawarcia pokoju, upierałem się względem aneksji Kawalli dla Grecji tylko z powodu że było mnie widocznem ~~że~~ że ustępstwo czynione względem tego miasta nie gwarantowało zawarcie pokoju. Inaczej byłbym gotów uczynić tę ofiarę, odkładając na czas późniejszy odzyskanie tej części naszego dziedzictwa.

Wiedziałem że żadna ofiara nie była dostateczną dla zabespieczenia od nowych wojen i nowych niebespieczeństw.-

Przypominacie zapewne panowie jakiego rodzaju była wypowiedziana mowa Tronowa w 1913, przy otwarciu posiedzeń

317.

Izby Państwa, po upływie dwóch wojen, uparłem się ażeby w pierwszym paragrafie takowej zostało wyrażonem że Grecja uważa sprawdzenie dokonane prawie zupełne jej narodowego programatu. Uczyniłem, ażeby słowa te zostały wypowiedziane z ust Króla, chociaż posiadałem dla hellenizmu obszerne poglądy; czyniłem to, gdyż byłem przekonany że interes nasz nakazywał potrzebę zachowania długotrwałego pokoju, odkładając rozwiązanie dalszych narodowych potrzeb przyszłemu pokoleniu.

Obecnie zaś miałobym czas uorganizować zadbałkowane posiadłości greckie i przygotować materjały potrzebne do urzeczywistnienia ~~sprawdzeniu niedokonanych dotąd~~ pozostałych do wprowadzenie w życie narodowych materjałów.-

Przypominacie zapewne także zachowywaną przezemnie giętkość w układach przeprowadzenia warunków pokoju Ateńskiego z Turcją. Ileż to razy znosić musiałem napady w obec Izby deputowanych, zagrażany nawet do zostania oddanym pod Sąd Specjalny za sponiewieranie sprawy przynależności narodowej, przez oddanie w posiadanie Włochom wyspy Sasonos i innych układów z niemi w sprawie Północnego Epiru.

Czyniłem wszystkie ustępstwa powyżej wymienione ażeby zapewnić pokój i bezpieczeństwo kraju. –

Nie przeszkodziła jednak mnie ta staranność do zachowania pokoju, ażeby wystąpić energicznie w wypadkach groźnych, jak to miało miejsce, kiedy się rozpoczęło

opiniecenie rasy hellenskiej.

Wtenczas nie omieszkałem przesłać z tej Izby ultimatum do Turcji, zawiadamiając że w razie nie zaprzestania prześladowań wystąpiemy z wojną przeciwko nim, — mając przeświadczenie że jesteśmy dostatecznie uzbrojeni i możemy oblicząć na zewnętrzne poparcie.

Użyłem też wyrazów energicznych przeciwko turkom, których dotąd nigdy oni nie zastyszeli od moich przeciwników stronniczych. — Użyłem tej mowy wiedząc że pod względem moralnym przewyższa Grecja Turcję i że będzie ona zmuszoną ukorzyć się w obec nas. — Pozostawała nam tylko nie ustająca troska ażeby nie dopuścić Turcji do wzmożenia jej siły. — Wielki Wezyr wśród układy

dla uregulowania kwestji odszkodowań emigrantów etc., które nie zostały doprowadzone do skutku — gdyż zaskoczyła ~~ pod~~ owczas Europejska wojna. —

Na zapytanie Rządu Serbskiego czy weźmiemy udział z nią w rozpoczętej wojnie z Austrją, odpowiedziałem że nam potrzeba otrzymać dokładniejszych informacji aże zadecydować stanowisko Grecji w tej sprawie, skoro rozeznamy usposobienie Bułgarów, chcę znajdować się przy ramieniu sprzymierzonych Serbów, zmuszając wspólnego nieprzyjaciela w pozycji nieruchomej. —

Później wyświecę dokładniej tę sprawę, kiedy poruszę kwestję warunków przymierza Grecji z Serbją. ~~Tak~~

Byłem w wielkiej obawie ażeby nie nastąpiło porozumienie się Bułgarów z Turcją, ażeby korzystające z wybuchu

wojny Europejskiej rzucili się na nasze posiadłości, bogate pod ówczas we wszelkiego rodzaju zasoby żywnościowe. — Rozbiór Greckiej Macedonji i wysp przyległych do wybrzeży Azjatyckich mogłyby zadowolić tak Turków jako też Bółgarów.

Nie wstydzę się wypowiedzieć że nie znajdowałem snu spokojnego widząc że udało się niemcom wprowadzić dwa statki do cieśniny Dardanelskiej niby to sprzedane Turkom, —

a chociaż statek „Sułtan Selim", konstrukcja którego ~~została~~ była zamówioną w Anglji, nie została jeszcze ukończoną, widziałem że równowaga za parę miesięcy zostanie zupełnie nadwerężoną i Turcja

będzie mogła imponować nam na morzu.–

Pod ów czas, pod datę 25 czy też 27go Sierpnia potrafiłem zawiadomić Wielkie Państwa Europy że, występując z zasad potrzeb narodowych, oświadczam gotowość stawić się pod rozkazy Państw Porozumienia, poruszając do udziału w wojnie przeciw Turcji wszystkie siły Greckie, pomimo tej okoliczności że obecnie nie było nam możebnem udzielić pomocy Serbóm z obawy niebezpieczeństwa ze strony Bółgarów.–

Byłem oskarżony że bez potrzeby związałem się z Państwami Porozumienia. Tem bardziej rzucano się na mnie zo, bez wchodzenia co kary względem otrzymania wynagrodzeni, rzucałem się nie potrzebnie do udziału w wojnie.–

Wystąpiłem z gotowością usłużenia się z pomocą Państwom Porozumienia w przód aniżeli zostały rozwiązane losy walki pod Marną, co też udowodniło że ofiarność Grecji była bezinteresowną a pochodząca wyłącznie ze względów moralnych i czysto narodowych.

Czyż może być dozwolonem oskarżenie za czyn niestosowny wystąpienie do wojny grekóm w chwili kiedy może się rozgrywać walka Wielkich Państw przeciwko i ej najsroższego nieprzyjaciela?

Czyliż wolno jest pozostawać neutralną Grecji w tego rodzaju wypadku, w którem losy wysep i przyszłość szczepu helleńskiego w Małej Azji miałyby się rozgrywać? –

Byłbym niedorzecznym jeżeli bym postąpił inaczej. – Pod owczas ~~korona~~ nie ośmielono się jeszcze wystąpić z

z opozycją, gdyż i Korona czuła się zo-
wiązaną ulegać opinji ludowej, większość
której reprezentował Rząd mój podówczas,
chociaż już oddawna Król i otoczenie
jego skrycie byli przeciwni moim działa-
niom.—

Czyniąc tego rodzaju wystąpienie nie
obliczałem na wojnę tylko przeciwko
Turkom ale i Bułgarom jednocześnie, ~~obli~~
~~licząc~~ rachując że w wypadku zachowania na-
wet przez nich neutralności podczas
Europejskiej wojny, nie będę zdolny, dla
wynagrodzenia ich za to, naruszyć
zbyt dotykalnie warunki przymierza Bu-
karesztańskiego.—

Rezultatem oświadczonej przezemnie
gotowości do wejścia w ścisły związek
~~w układzie~~ z Państwami Porozumienia był

był tak szczęśliwy, że wprzód aniżeli Turcja wystąpiła z wojną przeciwko nim, Rząd Angielski oświadczył mnie, że flotą swoją zagrodzi turkom wyjście po za cieśninę Dardanelską i nie dozwoli spełniać ataków przeciwko Grecji.-

Dzisiaj osoby zimno oceniające przebieg spraw owczesnych małe przywiązują znaczenie do powyższego wypadku.-

Po upływie 5 czy 6^{ciu} dni Król Konstanty otrzymał, za pośrednictwem Ambasadora tutejszego, podziękowanie od Króla Anglji za oświadczony udział w walce przeciwko wspólnemu nieprzyjacielowi. Jednocześnie Admiralicja Angielska rozkazała Admirałowi Karr, znajdującemu się w misji Greckiej do wejścia w układy i porozumienie z Jeneralnym

Sztabem greckiem względem wyprawy na półwysep Gallipoli. — Działo się to w dniach 20 do 23го Sierpnia, kiedy Turcja nie wystąpiła jeszcze do wojny. —

Stosownie do otrzymanego rozkazu Admirał Karr udał się do Króla, żądając od niego rozkazu do wejścia w układy z Generalnym Sztabem dla rozpoczęcia kroków projektowanej wyprawy.

Król odpowiedział na to Admirałowi, że i p. Wenizelos poruszał coś podobnego w tej sprawie, ale ja nie mogę zastosować się do tego rodzaju projektów, nie mając potrzeby wywoływać wojny przeciwko Turcji; dodał do powyższego co następuje: „Łączę się z wami, ale tylko w wypadku, jeżeli Turcja wypowie mnie wojnę i jeżeli zechcecie nam dopomagać,

pod owczas uczynię wam zaszczyt przy-
jęcia takowej." —

Chcecie ażebym zakomunikował
wszystko to? zapytał Króla Admirał Karr.
Król zaś odpowiedział: „Upoważniam was
ażebyście zawiadomili moję decyzję w obec
waszego Rządu, ale powinniście mieć pod
uwagę że spotkacie się w przód z Pierw-
szym Ministrem ażeby potwierdził
~~waszą~~ redakcję waszej depeszy, gdyż
inaczej depesza nie będzie mogła
zostać przesłaną.

Król ulegający Sztrejtowi i Duszma-
nisowi zmieniał co chwila opinje, ale
~~Ale~~ obawiał się jeszcze pogruchotać
zupełnie więzy konstytucyjne. —

Ja zaś nie byłem jeszcze świado-
my przesłanej depeszy ~~do~~ Króla do

Cesarza Niemiec i dla tego posiadałem wiarę w możebność przełamania uporu jego.- Później się dowiedziałem o popełnionej zdradzie Ministra Spraw Zewnętrznych Sztrejta, wchodzącego w skład mojego Ministerstwa, za poradnictwem którego, Król zobowiązał się nie wchodzić w zapasy wojenne z nikim, chyba tylko w wypadkach zaatakowania go przez któregoś z nieprzyjaciół.-

Pop. Odzywa się: „Dla czego nie wyrzuciłeś go z tronu.

Wenizelos. Tego rodzaju prawo udzieli nam nowa konstytucja. Nie było możebnem ~~ażeby tego rodzaju decyzję~~ coś podobnego zakomunikować Królowi po dwuch zwycięzkich wojnach.

Trochę później udało się mnie otrzymać zapewnienie posiadania praw

na zachodniej części Małej Azji.–

Uradowanie moje nie posiadało granic skoro otrzymałem oświadczenie Sir Eduarda Greja o udzieleniu terytorjalnych wynagrodzeń na wybrzeżach Małej Azji.–

Widzę że w tak krutkim czasie, sponiewierana do tej pory, Grecja dochodzi do szczytu niepzewidzianego – jak tylko w marzeniach – ~~dochodziło~~ doprowadzało mnie do szału uszczęśliwienia.–

Mogliśmy brać udział w rozbiorze Turcji. Zostawaliśmy i nadal w ~~pr~~ zachowaniu początkowej polityki, polityki neutralności z obowiązkiem ujęcia broni skoro będziemy zawezwani do wzięcia udział w wojnie przeciw Turcji.–

Stał się wypadek nieprzewidziany pod datą 6go Marca s.d. kiedy zostały zatytułowane

niebiezne wystrzały od cieśniny Dardanelskiej, jako początek mającego odbyć się pogwałcenia takowej.-

Chcąc czem prędzej wziąć udział w rozpoczętej akcji i wiedząc że Francuzi i Anglicy nie posiadają wojska lądowego do wylądowania na oznaczonych pozycjach do okupacji, pospieszyłem niezwłocznie do Króla z żądaniem otrzymania rozkazu do udzielenia pomocy wojskowej naszym sprzymierzeńcom, wysyłając takową do Dardaneli, ażeby uczestniczyć w przedsięwziętej wyprawie.-

Przeciwko przedsięwzięciu temu wystąpił z opozycją Sztab Jeneralny, zostający na usługach Niemców, ażeby niweczyć wszelkie projekta dla nich nie przychylne.- Wystąpił ten Sztab opozycyjnie

nie tylko pod względem wojskowem ale i politycznym, gdyż wyraził się że nie mamy nic wiązać z Małą Azją. Do tego stopnia potrafili spodlić oficerów greckiego Sztabu, - ażeby wyrzekali się oni spójni z milionową ludnością helleńską.

Mówiono mnie i inne poglądy, że niedorzecznem jest posuwać się w strony, gdzie się skupiają interesy licznych państw Europejskich: Rosji, Włoch Austrji i innych; jakżebyśmy mieli interes wywoływać wojnę z niemi, występować z polityką przeciwko stolicom.

Chciał sztab kierować polityką, nie mając dostatecznych sposobów wojennych do stawienia oporu. -

Stało się że sztab Jeneralny i Król zarazem byli przeciwni projektowi wyprawy

Dardanelskiej. - Żądałem w tenczas o audjencję u Króla, mając ze sobą 3-ci mój memorjał względnie do tej epoki. -

Memorjał powyższy pozostaje do tej pory tajemnicą, którą przez czas pewny nie udzielę do wiadomości. - Otrzymywałem łaskawy Królowi i muszę mu oddać sprawiedliwym że, zostając pod wpływem moich przekonywań, zapomniał o przyżeczeniach udzielonych Cesarzowi niemiec, gdyż wykrzyknął: „Dobrze, zatem naprzód w Imię Boga!“ — Trochę potem kiedy opuszczałem Pałac, zatrzymał mnie w drodze Półkownik Metaksa, sprawujący obowiązki Naczelnika Jeneralnego Sztabu, udzielając mnie poljał i oświadczając że takowy zawiera podanie się jego do dymisji, gdyż nie może on kontynuać służby

skoro decyduje się zachowanie polityki która przeciwną jest ~~moim~~ jego zapatrywaniom.– Obawiałem się że wystąpienie publiczne Jeneralnego Sztabu może spowodować szkody w projektowanym wystąpieniu wojennym, tem bardziej że p. Metaksas wystąpił z publikatą swojego podania się do dymisji w dziennikach, co dochodzące do wiadomości w Sofji wykazuje ~~toby~~, że Sztab nie jest zgodny z zapatrywaniem Rządowym, czyli że nie dowierza w powodzenie Wyprawy.–

Postępowanie p. Metaksa było zdradliwem, gdyż powinien być on wiedzieć że politykę nie kieruje Sztab ale Rząd tylko.–

Wyslosowałem skutkiem tego list do Króla, proponując mu ażeby natychmiast zwołał naradę byłych Prezesów Ministrów

dla zadecydowania kwestji.–
Chciałem ażeby wszyscy biorący udział w naradzie oświadczyli ich zapatrywanie. Panowie Rallis i Dragumis poparli moje zapatrywanie. Pan Teotokis proponował ażeby zbadać opinię byłego Naczelnika Jeneralnego Sztabu.–

Nazajutrz wystąpiłem z propozycją wysłania tylko jednej Brygady na pomoc Turzykowcom pod Dardanelle, i zapowiadając zastąpienie takowej przez zwołanie Brygady rezerwistów.– W ten sposób Armja Grecka pozostanie w komplecie do wystąpienia przeciwko Bułgarom w razie potrzeby.–

Wszyscy Ministrowie razem z p. Teotokim poparli moje zapatrywanie; byliśmy zatem przekonani że sprawa została rozstrzygnięta;

Ale złudzenie prędko się rozwiało. Wszyscy którzy zdawali się popierać mnie zmienili w oka mgnieniu ich zapatrywanie. Pan Rallis zaś, który w pierwszej chwili posiedzeń odzywał się do Króla: „Zdecydujcie się, zdecydujcie być odważnym", utrzymywał potem że Rosja byłaby przeciwną wdania się Grecji do kwestji wschodniej a Francja starała się nas wciągnąć do Europejskiej Wojny.

Okazało się potem że wszystkie powyższe obawy były bez podstawy, gdyż Francja potrafiła uzyskać prawo do udziału Grecji do wyprawy Dardanelskiej bez zmuszenia nas do wypowiedzenia Niemcom wojny, o czem posiadamy depeszę p Romana

naszego Ambasadora, przestaną w kilka dni po udzieleniu mojej dymissji.–

Wszyscy ci którzy mnie odziedziczyli, którzy objęli obowiązek zaaplikować odmienną od mojej politykę, ci którzy otoczyli Tron, popierając ustalenia despotyzmu, ci którzy stali się odpowiedzialni wszystkich nieszczęść, ci którzy uzurpowali tytuły Zbawców Ojczyzny, potrafiwszy obalić władzę Wolnomyślnych w Miesiącu lutym 1915r., – wszyscy oni są odpowiedzialni za spowodowaną ruinę Grecji –

Nie długo potem została ustalona w Izbie Angielskiej rozeznawcza Komisja dla zbadania wyprawy Dardanelskiej i która przedłożyła rezult

krytyczny takowej, wykazuję że jeże-
liby Grecja wzięła w niej udział, jeżeliby
detronizowany Król stosował się do polity-
ki, do której obowiązkiem jego było ule-
gać jako reprezentowaną przez więk-
szość narodu, ażeby nie ulegał żąda-
niom niemieckim i wysłał załogę
do Gallipoli, zajęcie jej byłoby łatwym
wypadkiem wojskowym, i w ciągu
kilkunastu dni czasu posiadalibyśmy
pozycję do niezwolerzenia.—

Osoby te które stali przeszkodą do
spełnienia powyższego dzieła stali się
grabarzami spełnienia się wielkiego
dzieła i przeszkodą do posunięcia
posiadłości greckich na wschód.—

Jeżeli w zastosowaniu polityki któ-
rą wykazałem, nie zostałaby wprowadzone

w praktykę otwarte i skryte przeszkody, toby wojska greckie znajdowałyby się pod koniec miesiąca lutego r.b. w posiadaniu półwyspy Gallipoli. — A po upływie 10 czy 15 dni wojska te znajdowałyby się w Konstantynopolu, opuszczonym przez turków. —

Nie rozumiecie jak wielkie znaczenie podczas wojen posiada niespodziewany napad. — Brygada wojsk greckich, wysadzona w cieśninie Dardanelskiej znalazłaby się w obec bocz załogi tureckiej rozrzuconej na całej przestrzeni cieśniny w rozlicznych ufortyfikowaniach. — Pewny jestem że zajęcie Gallipoli spowodowałoby opróżnienie Konstantynopola i podpisanie warunków pokoju. — Dla udowodnienia powyższej opinji dostatecznem mi będzie zakomunikować

Kilka następujących depesz:

1sza pod Nrem 1726.

Pera 14 s.d. Lutego 1915.

Ministerstwo Spraw Zewnętrznych.

Tureckie i Niemieckie Banki zostały zawiadomione, ażeby przeniosły posiadane złoto do Ikonium. Transport już się rozpoczął. Przenoszą także Archiwa

podpisany Ambas. Tsamados.

2ga depesza cyfrowana.

z Pery 16go Lutego s.d. 1915

Zapadło postanowienie opróżnienia Konstantynopola, którego dzień nie został oznaczonym. Ambasador Zjednoczonych Stanów zawiadomił mnie że pozostanie tutaj i że Ambasadorowie Austro-Węgier i Niemiec pozostaną w Konstantynopolu do czasu odejścia z tąd wojsk

tureckich. Upewniają mnie że Związek „Zwierność i Postęp" postanowili bronić się aż do upadku tego! Dekret Sułtański zawiesza otwarcie Izby na dzień 15 Września.—

podpisany Tsamados.—

3cia depesza dnia 17 Lutego s. d 1915.

Dowiaduję się że Ambasador Austryjacki w Konstantynopolu telegrafował do tutejszego Konsula Austrji, ażeby wynajął jak najprędzej mieszkanie w Filippopolu dla ulokowania tam jego rodziny, utrzymując sekret w Sofji o tym wypadku—

podpisany Baraklis.

4 depesza z Sofji 22 Lutego s. d. 1915.

Pełniący obowiązek Ambasadora Bułgarji w Konstantynopolu zapytuje czy w wypadku opuszczenia władz tureckich Stolicy ma udać się razem z niemi do Ikonium. Został on wezwany do

Sofji dla udzielenia odpowiednich informacji.

Podpisany Ambar Naum.—

Taką była psychologiczna sytuacja, obejmująca wyższe sfery w Konstantynopolu i dla tej rosji nic większego zajęcia Konstantynopola przez greckie wojska.—

Rezultatem tej wyprawy byłoby to że Turcja zostałaby zniweczoną, Rossja byłaby zasiloną od strony morza i nie narażałaby się na ataki, którym uległa w jesieni 1915 skutkiem braku wojennych zapasów. Z Rossji byliby zasilani Związkowcy w potrzebne zboże. Bołgarja, która już urzgólowała swój stosunek względem Cesarstwa Niemieckiego, stosownie do tego jako też Grecja urzgólowała ~~taktem~~ jej własny do Państw Porozumienia. Bołgarja ta, mając od

południa zastępy wojsk greckich, a z ~~boku~~ boku Angielskich i Franeuzkich, widocznem jest że nie odważyłabyś się wystąpić z wojną.–

Rezultatem tego nie tylko że Grecja otrzymałaby wynagrodzenia w Małej Azji. ale wyprawa ta spowodowałaby prędsze zakończenie wojny.

Udarem greckiej pięści doznałaby Królestwa Germanja takiego, że nie tylko zmuszoną by została zaniechać urzeczywistnienia projektu drogi żelaznej z Hamburga do Bahdadu. Straciłaby Wschód i nie przestałaby liczyć na powodzenie na Zachodzie.–

W chwili kiedy po raz pierwszy Król zdecydował się rozwiązać Izbę, nie tylko ja ale cała spójnia stronnictwa Wolnomyślnych

nie czyniła żadnej opozycji, chociaż wiedzieliśmy dobrze o posiadanem zaufaniu u ludu. — Widzieliśmy mniej więcej do kąd kierują się wszelkie przedsięwzięcie, ale nie chcieliśmy wywołać niebezpiecznej burzy pośród Hellenizmu, — który do tychczas pozostawał spokojnym. Oddaliłem się od posiadanej władzy, wbrew opinji publicznej kraju, a nawet wbrew takowej moich przeciwników, nie chcących widzieć zastosowanej przez Króla politykę za wskazówką Cudzoziemców. —

Skoro dowiedziano się w Atenach o mojej dymissji przygotowywano się do wywołania olbrzymiej demonstracji, polecając policji i żandarmerji niedopuścić do naruszenia pokoja. — Cztery dni upłynęły zanim sformowało się fenomenalne

Ministerstwo p. Gunarysa. – Kraj był przez długi czas wzburzonym i długi czas musiał upłynąć ażeby ~~ten~~ ten Kaszet, rządu przedsięwziętego, ~~da~~ potrafił wprowadzić zastosowanie w czyn polityki Królewskiej i pościg wyznawców wielkiego stronnictwa wolnomyślnych. –

Zmęczony pięcioletnią pracą, w ciągu którym odbyły się dwie wojny, udałem się na wyspę Spetzę ażeby tam odpocząć przez pewny czas. –

Kiedy wracałem z tamtąd do Aten, zostałem zawiadomiony, skutkiem danego rozporządzenia przez Gunarysa, ażebym nie wylądował w Pireusie ale w Falerze. Obawiał się on demonstracji ludności tego wielkiego miasta, uprawiającej się do obicia zaprowadzonej tyranji

345.

w Kraju.

Kiedy miały się rozpocząć wybory było wszystkim wiadomo że ~~Wolnomyśl~~ Naczelnik Stronnictwa Wolnomyślnych postanowił nie brać w nich udziału, Król zaś rozesłał na wszystkie pozycje wyborcze swoich agentów stawiających kwestję do rozstrzygnięcia pomiędzy nim a Wenizelem, pomiędzy pokojem a wojną. –

Pomimo tego naród oświadczył się swojem poparciem mojej polityki. 184 deputatów wyszło z urny Wolnomyślnych a 123 opozycyjnych. –

Daleko większa ilość deputatów byłaby za poparciem moich stronników, gdyby nie gwałty, przekupstwa i rozmaitego rodzaju podstępy nie były zastosowane w na wszystkich miejscowościach

345a

Stronnictwo nardowe p. Gunaryса
Οἱ Ἐθνικόφρονες τοῦ κ. Γούναρη ψηφίζοντες.
podczas wyborów w Salonice.

ΤΟ ΠΑΝΕΛΛΗΝΙΟΝ ΣΥΝΕΔΡΙΟ[Ν] ΤΩΝ ΠΑΡΙΣΙΩΝ

ΟΙ ΑΝΤΙΠΡΟΣΩΠΟΙ — ΤΟ ΨΗΦΙΣΜΑ.

Ὑπὸ τὴν διοργανωτικὴν διεύθυνσιν τῶν ἐν Παρισίοι[ς] Ῥάλλη, Μπαλτατζῆ, Δούκα, Νεγρεπόντη, Πετροκοκκίνο[υ] Σαλβάγου, προεδρεύοντος τοῦ κ. Τριανταφυλλίδου, ἐκλ[...] ὅλαι αἱ ἐκτὸς τῆς Ἑλλάδος Ἑλληνικαὶ Παροικίαι ὅπως σ[...] ἀντιπροσώπους διὰ νὰ συσκεφθοῦν περὶ τῶν Ἐθνικῶν ὑποθ[...]

Τὸ παρελθὸν Σάββατον 26)8 Ἰανουαρίου, ὁρισθεῖσαν [...] τοῦ Συνεδρίου, συνῆλθον οἱ ἀντιπρόσωποι τῶν ἑξῆς Παρο[...] Παρισίων, Λονδίνου, Μασσαλίας, Μάντσεστερ, Λίβερπουλ, [...]ζάνης, Γενεύης, Πετρουπόλεως, Ὀδησσοῦ, Μόσχας, Τάγ[...] Σεβαστουπόλεως, Αἰκατερίνονδαρ, Μάικωπ, Βακοῦ, Ε[...]ρίας, Βουκουρεστίου, Βραΐλας, Καΐρου, Ἀλεξανδρείας, Μ[...] Κεμπὶρ, Καρτοὺμ, Τύνιδος, Νέας Ὑόρκης, Βοστώνης, Κιγκ[...] Πενσακάλας, Μάσσον-Σίτυ, Καντὸν-Ὀχάιο, Πίτσβουργ, Σι[...] Οἱ Ἕλληνες τῆς Τουρκίας ἀντεπροσωπεύθησαν διὰ τοῦ κ. Μουσούρου-Γκίκη.

Κατὰ τὴν ἐγκαινιαστικὴν συνεδρίασιν παρῆσαν καὶ π[...] Ἕλληνες τῆς Παροικίας τῶν Παρισίων, ὡμίλησαν δὲ πλ[...] παραβαλόντες τὰς δύο πολιτικὰς τῆς Ἑλλάδος, καὶ συνοψ[...] ὡς ἑξῆς τὸν ἰσολογισμὸν αὐτῶν : «Ἡ μία, ἡ ἐνεργουμένη σ[...] ἔχει εἰς τὸ ἐνεργητικόν της μ η δ έ ν · εἰς δὲ τὸ παθητικ[...] ἔχει τὴν διαφθορὰν τῶν χαρακτήρων, τὴν πολιτικὴν τῆς δη[...]γίας, τὴν ἐπιβολὴν καταναγκαστικῆς κυκλοφορίας, τὸν ο[...]μικὸν ἔλεγχον, τὸν ἀποκλεισμὸν, τὴν ἧτταν τοῦ 1897, τὴν σ[...]ωτικὴν ἐπανάστασιν. Ἡ ἄλλη — πολιτική, ἡ τοῦ φιλελε[...] Βενιζελικοῦ κόμματος, ἐνέγραψεν εἰς τὸ ἐνεργητικόν της τ[...] γέννησιν καὶ ἀνόρθωσιν ἐσωτερικῶς καὶ ἐξωτερικῶς, τὴν ἐ[...]φορὰν τῆς πίστεως, τὴν ἕνωσιν τοῦ στρατοῦ καὶ τοῦ Ἔθνου[ς] διπλωματικὴν διορατικότητα, τὴν ἐνίσχυσιν τοῦ Ναυτικοῦ

Grecji, szczególniej zaś co Macedonji i Epiru.— Wiadomem jest że w Salonice i jej okolicach, noszący tytuł Admirała p. Gudas przekupstwem turków i poparciem Żydów, pełniący urząd Prefekta, podważał prawa Konstytucyjne. W Macedonji zaledwie potrafiono było ocalić 3 deputowanych wolnomyślnych, a w Epirze tylko jednego. Potrafiono tym sposobem rozdzielić Grecję na dwie połowy sztucznie, w ten czas gdy nowa Grecja wykazałaby wyższy procent w powodzeniu głosowania na pożytek Wenizelisa jeżeliby nie zastosowano gwałtów.—

Jak-by nie było wybory te zabezpieczyły tryumf Stronnictwa Wolnomyślnych i powrót do władzy Wenizelisa powinien być wkrótce wprowadzony w

w życie. — Czas jeszcze upływał, gdyż
Król, nie zadowolony z rezultatu wy-
borów, namyślał się prawdopodobnie
nakazać powtórzenie wyborów, konty-
nując ~~aż do re~~ takowe aż do rezulta-
tu osiągnięcia pożądanej mu większoś-
ci. — Rząd zaś ohydny Gunarysa nie
spieszył się do usunięcia od bezpraw-
nej władzy. — Wybory dokonały się pod
datą 31 Maja s. d. — Upłynął Czerwiec i
Lipiec i zaledwie pod datą 10 Sierpnia s.
d. i po upływie 70 dni czasu został
wezwany p. Wenizelos do objęcia wła-
dzy. — Wprzód aniżeli to nastąpiło
prasa wysilała się wykazywać że po-
woływać Król nie może i nie powinien
~~powoływać~~ do władzy człowieka, który
nie chce stosować się do polityki Króla.
A pan Ralis spekulował ażeby dos-
tać się do władzy i stworzyć nową

pod swoim kierunkiem.—

Król, powołując Wenizelisa do władzy nie miał zamiaru popierać go w pracy pożytecznej dla Grecji, rozmyślał się nad sposobami oszukiwania go nadal.—

Począwszy od 10 sierpnia s. r. rozpocząłem usposabiać Króla do potrzeby poparcia Serbów, nie dopuszczając Bułgarom do wystąpienia ich z wojną przeciwko nim, będące gotowi do czynu zobowiązującego Grecję na mocy zawartego przymierza. Król oświadczył że popiera moją politykę, ja zaś poprosiłem zawiadomić o tem Serbów i wszystkie państwa Porozumienia, jako też neutralne niektóre, mniej okazujące ich sympatje do niemców.—

W ten czas gdy ja demonstrowałem się w ten sposób, dobrze wiedziano tak

u Niemców, Bołgarów i Turków że inna polityka, wcale nie szkodliwa dla nich uplikuje się w Grecji i że poparcie Wenizelisa przez Króla jest tylko fenomenalnem.- Zawiadomieni też byli Bołgary że mogą atakować dowolnie Serbów, bez narażenia się na przeszkody ze strony Grecji.- Nie ma też wątpliwości że tylko Król z Jego Jeneralnym Sztabem, ale i p. Gonarys brał udział w tej zdradliwej operacji.—

Zresztą otrzymana depesza z Bukaresztu od naszego Ambasadora p. Poklewskiego zawiadamia że dowiedział się od swojego kolegi Angielskiego Ambasadora, że Rząd w Sofji został upewniony z Berlina że Grecia pozostanie neutralną nawet w razie wystąpienia z wojną

~~z Serbją~~ Bułgarji z Serbją.

Pomiędzy zaś dokumentami złożonemi w Izbie Parlamentarnej znajduje się także ten na mocy którego p. Gunarys zawiadomił wszystkie Ambasady że Grecja nie będzie brała udziału w wojnie i że kłamstwem jest że spełni warunki przymierza z Serbją.— Depesza tego rodzaju zostały wysłane przez Gunarysa 20 dni przed objęciem przezeń rządów Grecją a 50 dniami po dokonanych na mój początek wyborów.— Pan Gunarys zaparł się w spełnieniu powyższego czynu.— — Tego rodzaju postępowanie Króla wspólnie z Jego Ministrem nietylko udowadnia podeptanie wszelkich więzów konstytucyjnych ale udowadnia popełnioną zdradę przez złamanie przymierza z Serbją, zaświadczając że swobodnie mogą ich nieprzyjaciel ją zamordować.—

Zapytuję, jak ocenić postępek Króla -
kiedy, po objęciu przezemnie władzy zjawił
się Ambasador Serbji p. Bałuczeryc, za-
pytujące jako opinję zachowujem względem
decyzji powziętej w kołach wojskowych
Serbji, ażeby uderzyć na Bołgarów przy-
gotowujących się do zwołania wszystkich
rezerw? — Wprzód aniżeli odpowie-
działem p. Bałuczeryczowi zbadałem
Króla który mnie odpowiedział że nie-
doradza do podobnego wystąpienia, gdyż
nasze przymierze jest odczepne i że,
w wypadku zaatakowania Bołgarów
przez Serbów, pytaniem jest czy my zech-
cemy wziąć udział? —

Zapytuję, jakże należy ocenić tego
rodzaju politykę, kiedy doradzając
Serbom zachowanie się spokojnie,
uprzedzamy ich nieprzyjaciół ażeby
uderzył bezpiecznie naszego sprzymie-
rzeńca?

Jeżeliby Bołgary byli upewniani że

że w razie ich napaści na Serbów spotkaliby się z naszą opozycją, jestem przekonany że nie odważyliby się przedsięwziąć takowej.—

Dopomagając Bułgarom do wzięcia udziału w wojnie, ażeby rzuciła się na Serbów, mogę wystąpić z oficjalnem wypowiedzeniem że zdradziliśmy nie tylko naszych sprzymierzeńców Serbów ale i nasze żywotne interesa, wysługując tylko korzyści obce; interesa Niemiec.

Wystarcza zupełnie wypadek zniszczenia Serbji, ażeby wywrócić równowagę na Bałkanach, spowodowując położenie Grecji podrzędne względem Bułgarów.

Egzystencja silnej Serbji gwarantowała wielki kapitał dla Grecji, którego my sami

pozbyliśmy w sposób tak ohydny.–

Zniszczenie Serbji w którem uczęstniczyli Bułgarzy, otworzyło im pole do ustalenia igemonji, przysparza im posiadłości dziesiątka nowych Prefektur i 80 parafji do których przyłączyły się nowe Prefektury Pryzrenów i Prysztiny.

Nie wliczamy do tego projektowanych zdobyczy na Dobrudży i w Albanji.

Zapytuję p.p. Deputatów czy energja tego rodzaju Króla i nie ofcjalnych jego doradców była dozwoloną? Czy wolno było zapewniać Bułgarów że pozostaniemy obojętni? Polityka Króla byłaż polityką uprzywilejowanej neutralności, czy też polityką zdradliwą, w zględem Związkowców?–

Ogólny okrzyk na sali: Zdradliwą.

Zapytuję nareszcie jakie wynagrodzenie otrzymano za popełnienie tych nikczemności; gdzież się znajdują te 30 złotniki otrzymane za zdradę.-

Ani odszkodowań żadnych, ani też złotników nie dopatrujemy nigdzie.-

Jedyną dźwignią popełnianych zbrodni była Germania, po nad wszystko na tym świecie.- Tą była Królewska polityka. Germanja miała pożytek w zniszczenia Serbji, dla otworzenia komunikacji z Turcją.- Z ukradka popierali ją Niemców. obawiające się wewnętrznych zaburzeń i armat Angielskiej floty.-

W miesiąc czasu po objęciu rządów w Atenach, otrzymałem depeszę od naszego Ambasadora w Sofji p. Nauma że Rząd Bołgarski postanowił zwołać czeszowa ~~zwołanie wojska~~ - pod broń wojsko.

Udałem się niezwłocznie do Króla, proponując mu skompletowanie dwuch naszych korpusów, dla dania do zrozumienia Bułgarom że jesteśmy czujni na wszelkie ich poruszenia.-
Król potwierdził moje projekta. Dnia następującego otrzymuję drugą depeszę od Ambasadora Nauma, że Rząd Bułgarski powołał kraj do ogólnego uzbrojenia.- Król znajdował się w swoim Pałacu poza Atenami i odłożył porozumienie się z nim na dzień jutrzejszy, a ja tymczasem, będące pewny pożądanego rezultatu, zebrałem Radę Ministerjalną, która potwierdziła potrzebę zwołania także wszystkich sił wojennych pod broń, a Minister Wojny polecił Jeneralnemu Sztabowi przygotowanie Dekretu odpowiedni do podpisania takowy przez Króla, z którym miał udawać

nazajutrz do Pałacu.

Skoro Król dowiedział się że chodzi o ogólne zebranie sił wojskowych zmuszony został zdemaskować się względem mnie oświadczając: „Trzeba wiedzieć że nie chcę pomagać Serbom, gdyż Niemcy zwyciężą a ja nie chcę być pobitym." Starałem się przekonać Króla wszelkiemi sposobami że Tabor nam będzie pokonać Bułgarów, gdyż Niemcy nie są w stanie im dopomódz posiłkami, skutkiem braku komunikacji a nasze wojska, przyzwyczajone w zwycięstwach, Tabor będzie mógł przyczynić się do odniesienia zwycięstwa.. Przytoczyłem do jego wiadomości fakt że Bułgarzy posiadają tylko 400 naboi do ich armat, które są niedostateczne do przeprowadzenia nawet jednej bitwy, o czem Krol wiedział,

i że sprowadzenie potrzebnej amunicji wymaga upływu długiego czasu.

Wystarcza ażeby Serbi potrafili obronić się od Austrjaków przez miesiąc czasu, ażeby ~~greckie~~ wojska pospieszyłyby zdobyć, nie narażając się na straty, Sofję. – Powiedziałem jednocześnie Królowi że w wypadku jeżelibyśmy nie potrafili zgnieść w porę Bułgarów, potrafim w każdym razie, znajdując się w łączności z Serbami odstępującemi przed Germano-Austrjaków, dotrzeć do Krywolaku i Tikowa, skąd postęp ich naprzód stałby się niemożebnym. Jedyna droga żelazna niemożebnem jest ażeby mogła zabezpieczyć potrzeby [struck through] więcej ponad 120–130 tysięcy wojska.

Widząc że nie mogę przełamać uporu Króla, zmuszony byłem oświadczyć mu

że pozostaje mnie obowiązek do wskazania że, reprezentujące w chwili obecnej wolę narodową, nie macie prawa czynić mnie przeszkody. Ludność na mocy wyborów dnia 31go Maja s.d. potwierdziła kierunek mojej polityki, udzielając swe zaufanie.

W przeciwnym razie postanowiłbym osobnym dekretem zakomunikować że wywracacie konstytucję, biorąc na się odpowiedzialność.—

Odpowiedział na to: „Trzeba wiedzieć że ja uznaję obowiązek ulegać żądaniom ludności odnośnie do kwestji wewnętrznych, ale kiedy chodzi o sprawy zewnętrzne, sprawy ~~obchodzące~~ wielkiego znaczenia obchodzące naród, znajduję że skoro ja uznaję takowe za słuszne, albo niesłuszne mam prawo postanowić i ich zastosowanie

albo też odrzucenia, gdyż ja jestem odpowiedzialnym wobec Boga. — (wielkie wzruszenie na sali). Możecie zrozumieć jakiego rodzaju wrażenia doznałem podówczas i odezwałem, wypowiadając: „Znajdujemy się na ~~krawędzi~~ dwuch Biegunów; nieszczęśliwa Grecja. —

Oświadczyłem po chwili że zmuszony jestem podać się do dymisji, prosząc o przyjęcie takowej.

Król zaś odpowiedział mnie: „Także jest możebnem podawać się do dymisji teraz, kiedy Bułgarja ogłosiła swoje uzbrojenie ~~już~~ wczoraj, jak to jest wam wiadomem, w tego rodzaju okolicznościach nie dozwolonem jest tracić czasu ani 24 godzin."

Odpowiedziałem: Zwołajcie nowy Rząd, który złożył przysięgę. Ja nie mogę podpisać powołania pod broń greckich

wojsk, skoro podałem się do dymissji.
Król powiada wtenczas: „W końcu, któż
może nas upewnić że Bółgarja uderzy
na Serbów, będzie mogła ona pozostawać
w zbrojnej neutralności. W takim razie
będziecie mogli pozostawać przy władzy,
kontynujące waszą politykę.—
W ten sposób potrafił mię przekonać
do pozostania przy władzy i podpisania ~~dymissji~~ Dekretu powołania
narodu do ogólnego zbrojenia się.—
Później się okazało że przed tem
udzilił Kajzerowi zapewnienie że nie
zaatakuje jego sprzymierzeńców.—
Pozostawiam panowie ocenienie postępku Króla, który oszukiwał swojego Ministra.
O tem że nie zażywałem zaufania Króla, za pośrednictwem sztabu była
poinformowaną prasa i wypisywano

w dziennikach że Król chce zaprowadzić uzbrojenie w zamiarze zapewnienia obrony, w tenczas gdy Wenizelos w zamiarze wyprowadzenia wojny i sprowadzenia nieszczęść na Kraj. –

Nazajutrz udaję się do Króla, ażeby uczynić uwagę że Sztab postępuje zdrożnie, gdyż tego rodzaju ogłoszeniami osłabia znaczenie przedsięwziętego, zgodnie z Waszą Królewską Mością, uzbrojenia. Proszę zawołać Naczelnika Jeneralnego Sztabu i zmusić go do uregulowania języka sztabowców i wydrukowania ogłoszenia, że Korona znajduje się zgodną z Odpowiedzialnym Rządem w kwestji zwołania pod broń wojska i bieżącej polityki, gdyż tylko w ten sposób będzie osłabioną siła do mityngowania zapędu bułgarów. – Król potwierdził

moje żądanie, ja zaś z wiarą polepszenia się sprawy, odszedłem spokojny, nie podejrzywając że jestem igraszką złej woli.—

Jeneralny Sztab podtrzymywał że odpowiednio do układów zawartego z Serbią przymierza obowiązani oni wystawić pomoc 150 000 żołnierza grekom.— Nie jest to prawdziwem w wypadku, gdy prowadzą już oni wojnę z państwami Centralnemi. W każdym razie ażeby usunąć tego rodzaju pretekst zapytywałem Króla czy nie byłoby dobrze wezwać do pomocy Francuzów i Anglików ażeby wysłali nam 150000 bagnetów; podówczas razem z 200000 Serbów i 200 000 naszych, będziemy posiadali 550 000 wojska, liczbę w dwójnasób większą od tej którą byli zdolni wystawić Bołgary razem z Austro Germanami.— Król odpowiedział: „Prawdą jest, ale należy żądać ażeby nie przysyłano wojska Kolonialne ale Mitropolitalne."

Po odejściu od Króla, uprosiłem Ambasadorów Francji i Anglji ażeby raczyli mnie odwiedzić w sprawie porozumienia dla rozstrzygnięcia ważnej sprawy.-

Po spotkaniu się z niemi oświadczyłem że dzisiaj publikuje się dekret zbrojenia się Grecji i skutkiem tego prosiłem ażeby byli łaskawi zbadać ich Rządy, czy będą usposobieni wesprzeć nas, wysyłając 150000 metropolitalnego wojska, zastępując przyrzeczone przez Serbję, dla wzmocnienia sił naszych przeciwko Bołgarom.-

Ambasadorowie zobowiązali się zawiadomić ich rządy niezwłocznie.

W krótce potem przybył do mnie Szambelan Królewski p. Merkelis polecając ażebym nie wzywał pomocy od Francji i Anglji, uważając takową za zbyteczną.

Odpowiedziałem p. Merkeli że przybył za późno, gdyż wezwanie zostało już

uczynione a nawet jeżelibym do tąd zapewnił się z takowem nie zmieniłaby to pozycji, gdyż jako Rządca Kraju odpowiedzialny mam potrzebę być obznajmiony czy Zachodnie Państwa są usposobione udzielić nam pomoc żądaną?
Co się zaś tyczę opinji Króla wcale mnie nie obchodzi.–

Po upływie 48 godzin otrzymałem odpowiedź od Posłów Anglji i Francji że udzielą żądanej pomocy 150 000 wojsk, które w oznaczonym czasie zostaną wysłane, o czem zawiadomiłem Króla.

Odpowiedział on w sposób następujący: „Proszę powiedzieć p.p. Ambasadorom że ponieważ Bołgarja nie atakuje Serbów, nie jesteśmy obowiązani ~~pomoć~~ opuszczać stanu neutralności, x skutkiem czego należy ich zawiadomić ażeby nie wysyłali tych wojsk,

gdyż przybycie ich na ląd grecki, wywoła naruszenie naszej neutralności; ~~gdyż~~ także jest możliwem że Bułgarja nie zaatakuje Serbów."-

Zawiadomiłem o tem Ambasadorów, którzy odpowiedzieli mnie po upływie krótkiego czasu, że wojska znajdujące się w drodze, wysłane z Zatoki Mudra i Marsylji idą w krótkim czasie wylądują w Salonice, ażeby znajdować się w bliskości od Bułgarji, nie narażające grecję na niepotrzebne zapewnienie w udzieleniu jej pomocy.

Pokolata się mnie bardzo wykazana racja, ale zmuszony byłem uprzedzić Ambasadorów że jako zachowujące nadal neutralność Greckie Państwo zmuszone będzie wystąpić tymczasem z protestem pogwałcenia

neutralności Greckiej.–

Śmiejąc się zauważali Ambasadorowie ażebyśmy nie zachowali się nieprzyjaznie względem wojsk, które mają wylądować. Odpowiedziałem im że nie tylko będą uroczyście przyjęci przez ludność ale Rząd kraju udzieli wszelkich ~~ułatw~~ ułatwień przy wylądowaniu i lokacji ~~wojsk.~~ – takowych –

Widziałem Króla, komunikując mu o wszystkiem co zaszło ~~poprzednie~~, który mnie odpowiedział: „Proszę was zaprotestować, chcę ażeby takowa była zastosowaną w sposób energiczny. Powiadam energiczną, tak jest, ~~na~~ do pewnego stopnia jednak, gdyż biorąc pod uwagę co się kryje u spodu, nie może być ~~zbyt~~ energiczną, postaracie ~~się~~ ażeby doszła do takiego stopnia ~~ażeby~~ energiczności, która jak zewsząd i

jednocześnie poważnę. –

Niedługo potem zmuszony zostałem podać się znowu do dymissji, gdyż Król nie zgadzał się z moją polityką.

We wtorek z rana została przyjęta ~~moja dymissja~~ takowa, wieczorem ~~dnia tego~~ został sformowany Rząd pod kierunkiem p. Zaimisa i tegoż dnia o 6ⁱᵉʲ po południu rozpoczęło się wylądowanie wojsk Angielsko-Francuzkich w Salonice. –

Ponieważ ja ustąpiłem od władzy, przeciwnicy moi, wyznające inną politykę, mogli wezwać Jenerała Moschopulosa polecając mu ażeby zakomunikował Anglikom i Francuzom, że: położenie zmieniło się, Wenizelos ustąpił, nie będziemy pomagali Serbom, nie jesteście nam potrzebni, prosimy ażebyście zaprzestali wyładowywanie

368.

wasze wojska.–

Zamiast tego, p. Zaimis oświadczył im uwielkie [nie] wszelkiego rodzaju uszczęśliwości; działo się to wtenczas gdy p. Zaimis był tylko domniemanym rządcą Grecji, a prawdziwym Sztab Generalny. Dla czego postępowano w ten sposób, gdy było im wiadomo że Niemcy nie chcieli widzieć Anglików i Francuzów wchodzących w posiadanie Saloniki? –

Stało się to z powodu że po utracie pieniędzy od władzy Wolnomyślnych nie umiano zorientować się co im należy czynić –

Nie mogłem podówczas wywoływać powstania, nie było dozwolonem wywoływać bratobójczą walkę; zadowoliliśmy się wahrosfeni, ale to samo działo się u kół gardo. Jeżeliby wojska nasze podzieliły się na Królewskie i Wolnomyślne

Bułgarzy nie omieszkaliby skorzystać z tej okoliczności, uderzając na ~~wojujące~~ wojujące zastępy, pomiędzy sobą, wojsk greckich i zagarnęliby łatwo w ich posiadanie naszą Macedonię. –

Byłoby zbrodnią wywoływać tego rodzaju sytuacje i podówczas spadłaby wina na Wolnomyślnych. Mówiliby wszystcy: widzicie co uczynił Wenizelos; lepiej by było pozostawać spokojnym, chociażby konstytucja była naruszoną przez Króla; spowodował Wenizelos że Bułgarzy zajęli Macedonię i unicestwili naszą armię. –

Pan Zaimis, który odziedziczył władzę w sukcesji po Wolnomyślnych, posiadał wielki uszanowanie u publiczności i dzisiaj nawet nie chcę poniżać wartości, które zdobię postać jego, ale nie powinien on

obraził się gdy mu wypowie brak męzkości

Ale odpowiedzialność ciężąca na p. Zaimisie, obejmującego rządy Kraju, przez zerwanie przymierza z Serbją jest kolosalną; historja oskarży go jako sprawcę zbrodni. — Nie może też p. Zaimis jako też Minister Spraw Wewnętrznych tłumaczyć się nie wiedział doniosłości zobowiązań ciążących na Grecji odnoszące się do warunków Przymierza. Nie wiedział o nich, gdyż nie chciał je zbadać. — Odzywał się też p. Zaimis otwarcie: „Do czegoż potrzeba tracić czas na odczytywanie warunków Przymierza z Serbją, kiedy ja zostałem powołany do Rządu ażeby nie zastosować takowe w praktykę". Nie jest dozwolonem ażeby małe państwa popełniały wielkie zbrodnie — i to w

obce innego małego państwa, które skutkiem ~~czego~~ tego zostało narażone na zniszczenie.–

Ci którzy nazywają siebie zbawcami kraju, zdradzając Serbję i dozwalając i ~~dozwalając~~ Bułgarom jej zniszczenie, dla ustalenie hegemonji na Bałkanach, zdradzili też Grecję, którą będą mogli odepchnąć nie tylko po za Strymonę ale aż do gór Ity.–

O tem dobrze wiedzieli wszyscy ci zbawce grecji, że nie będzie można przerobić Bułgarów z wilków na jagnięta i że, w wypadku wygranej Niemców, Macedonia zostanie w ich posiadaniu.–

~~Zagrażali oni odprowadzić grecję do grobowej deski~~ Polityka tych zbawców kraju kierowała Grecję do grobu.–

Tłumaczenie się że w ten sposób uniknęliśmy

wojny dowodziło by tylko że ~~spodlenie~~ zatracić ~~ie~~ Grecji przez Niemiecką propagandę sprowadziłę ją do takiego stopnia ~~które~~ spodlenia, które nie może zostać usprawiedliwione. –

Ale i to nie jest prawdę, gdyż działacze tej polityki wiedzieli dobrze że przez ~~to~~ nie potrafię uniknąć wojny, wiedzili tylko że takową odkładają na puźniej, którą ~~nam~~ ~~wy~~powiedzą Bołgary, gdyż narod nie został spodlonym do tego stopnia ażeby dobrowolnie ustąpił obszary swoje aż do wierzchołków gor Iły...

Polityka tego rodzaju była prowadzoną dla ustaliwości Niemców, chcących zaprowadzić niewolę na świecie, ~~aby~~

Za ustaliwość tego rodzaju porozsławania

w nieustającej neutralności spowodowała wielkie korzyści dla Związku Austro-Niemieckiego, za które, naturalnem jest, należało otrzymać odpowiednie wynagrodzenie. — Następnie p. Wenizelos wyraża zdziwienie dla czego osoby zdradzające Serbskie przymierze na pożytek Niemców nie postarali się przynajmniej o nietykalność greckich posiadłości.

Egzaminując Rządy Zaimisa, p. Wenizelos uznaje że on osobiście życzył ~~woj~~ zastosowywać przychylną Związkowcom politykę, ale z tego powodu Sztab Jeneralny, wyzyskując szkandal wywołany w Izbie przez Janmockiego, zmusił go do podania się do dymissji, ażeby ustalić władzę Skuludisa ~~zła~~ związazanego z podziemną robotą, dla przeprowadzenia zdrożnych

wyborów dla zwalczenia Wolnomyślnych. Posiadali oni 300000 wojska, którym udzielając urlopy zyskiwali liczny zastęp wyborców na ich korzyść. Naturalnem jest że nie wzyskiwali pozwolenia udania się do ich domów ci wszyscy z żołnierzów których nie potrafiono zfanatyzować na adoratorów Króla.—

Operacje tego rodzaju i inne machinacje zmusiły p. Wenizelisa i Wolnomyślnych do uchylenia się w tych nielegalnych wyborach.—

Pierwszym aktem rządów p. Skuludisa było wystosowanie do wszystkich Państw Porozumienia deklaracji wyrażającej najprzyjaźniejszą gotowość ~~wielkiego~~ wszelkiego rodzaju usłużliwości.— Nie upłynął dłuższy przeciąg czasu po tych serdecznych wysileniach się ażeby ~~[illegible]~~ p Skuludis

oświadczył Ambasadorowi Francuzkiemu że rejterujących serbów, ~~Kt~~ którzy przekroczą granicę greckę, będą więzić. — Na uwagę Ambasadora, że nie należy zapominać o przymierzu z niemi, Skulu- ~~di~~ dis miał odwagę odpowiedzieć: „Nie wiem czy nie należałoby i do was zastosować tak samo". —

Chociaż utrzymywali wieloliczną armję na granicach kraju, oddali dobrowolnie nieprzyjaciołom fortece, miasta, ~~x~~ wojsko i amunicję, ~~że~~ a do dzisiaj rządzącą ta klika krajem nie umiała. Ta ~~x~~ wytłómaczyć racji dla czego utrzymywała tak liczne gromady wojska, gdyż uchowała się oświadczyć że chciała je użyć w spółce z Niemcami i Bułgarami przeciwko związkowcom pod Saloniki. —

Kiedy chciano przelokować do Saloniki zreorganizowane w Korfu wojska Serbskie, starano się wszelkiemi sposobami przeszkodzić ich transport lądem.

Działo się to w miesiącu Kwietniu, a nie długo potem w Maju oddali w posiadanie Bułgarom fortecę Rupel.

Ze złożonych dokumentów ~~wido~~ okazuje się że w dzień 9go Maja s.d. Ambasadorowie Niemiec i Bułgarji zawiadomili na piśmie Skuludesa o postanowionem zajęciu fortecy, na co odpowiedział on na ~~piśmie~~ także biorę pod uwagę ten komunikat, co w języku dyplomatycznym oznacza że: „zgadzam się na to".—

Wiedział on dobrze że w 4 dni później, czyli ~~pod~~ dnia 13 Maja forteca Rupel znajdowała się już w rękach Bułgarów, mimo to bezczelnie oświadczył w obec Izby zebranej w dniu 23go Maja

Że Rząd nic nie wiedział o tym pakcie i że zakazał nawet wystąpić w obronie dla przepędzenia nieprzyjaciela, ale zmuszony został uchylić się od wojny, ażeby nie narazić się na wyjście ze stanu neutralności.—

Nie kontentując się powyższym faktem, objawił Izbie że wystosował protesty do Passarowa i Birbacha, na co pierwszy odpowiedział mu: „Nie obawiajcie się, nie będziemy wam dokuczać” a drugi, czyli Ambasador Niemiecki zostawił go bez żadnej odpowiedzi.

Pan Wenizelos wyraża ~~się~~ że nigdy jeszcze do tego stopnia poniżenia ~~do~~ j~~akiego~~ nie doprowadzono ~~[illegible]~~ Kraju jak za czasów Zarządu, tak zwanych, jego Zbawców i Jeneralnego Sztabu.

Skutkiem oddania fortecy Rupelu następstwa były groźne, gdyż Państwa

Porozumienia dla zagrodzenia drogi Bułgarom dozwoliły Włochom zajęcie Epiru.—

Skuludisa usuniętego od władzy na moją notę 8go Czerwca s.r. odziedziczył p. Zaimis, ale prawdziwym rządcą pozostawał nadal ten sam.

Król pozostawał w stosunkach nieustannych z Episztratami, poniżając swoją godność, oszukiwał Zaimisa, stosownie do tego jak to czynił z Kalogeropulosem że chce wystąpić ze stanu neutralnego, łącząc się w jedno ze Związkowcami. Czynił zaś to wszystko dla zyskania na czasie, oczekając przybycia wielkich sił niemieckich ażeby wspólnie z nimi uderzyć na Saloniki.—

Następnie p. Wenizelos opowiada przedsięwziętą decyzję detronizowania Króla Konstantego, kończąc w następujący sposób swoją mowę:

Panowie którzy zwiedziliście pałac West-Minster, gdzie ~~...~~ zasiadają dwie Angielskie Izby, przypominacie że przechodząc przez wielkie wejście z lewej strony znajduje się zawieszona tablica, na której ~~...~~ są wyryte słowa, wypowiadające mniej więcej, gdyż nieprzypominam dokładnie, sens następującego: Tutaj została ucięta głowa Karola Króla Anglji, gdyż przedsięwziął i dokonał nadwerężenie praw wolnościowych narodu. –

Każdą razą gdy Król Anglji udaje się do Pałacu West-Minster, ażeby ogłosić otwarcie lub też zamknięcie Izby, musi przechodzić przy miejscu gdzie jest zawieszona powyższa

tablica. Przechodzi z odkrytą głową i zatrzymująco się odczytując znajdujący się na niej napis. Powtarza się to od dwuch i pół wieków, gdyż narody warci posiadać swobodę - ~~tak~~ jakiemi jest Angielski, nie chcą, ażeby były zapominane nauki osiągnięte z historji.

Ja zaś mam zamiar przedłożyć narodowemu zebraniu umieszczenia tego rodzaju tablicy w Izbie ~~posiedzeń~~ Parlamentu, któręgdy będzie przechodził Król dla otwarcia posiedzeń, na której mają być wyryte słowa wyrażające mniej więcej co następuje: Król Konstanty, rozwiązujący powtórnie Izbę 1915 r. ażeby zastosować osobistą politykę, został zrzucony z Tronu, rozwiązana zaś Izba powołana na powrót kontynuowała praktykowanie konstytucyjnych podstaw.—

Po zakończenia mowy p. Wenizelosa

10 Deputatów należących do opozycji oświadczyli się że uważają za obowiązek patryotyczny popierać politykę jego. Imiona powyższych Deputatów są następujące: G. Notaras, A. Karapanos, A. Kanarys, Karpetopalos, Zawitzanos, Pneumatikos, Mejdanis, Kolonias, Floros, Pop. i Siderys. —

28 Sierpnia

Pod czas wczorajszego posiedzenia Izby wyraził się p. Stratos że on razem z tymi którzy należą do jego stronnictwa będą popierać Rząd Wenizelisa w sprawach odnoszących się do poparcia ~~ubioru~~ w przedsięwzięć wojennych.

Deputat p. Angelidis w odpowiedzi na deklaracyę p. Stratosa oświadczył, że z zdziwieniem dowiedział się o częstszej

Stronnictwa p. Stratosa, wtenczas gdy jest przekonanym że w wypadku ażeby zostali wezwani do opuszczenia Sali posiedzeń wszyscy jego przeciwniki, pozostałby on sam jeden w takowej.
To samo stałoby się i z p. Rallim [se] dodał p. Angelidis.—

Minister Spraw Zewnętrznych p. Politis upewnił że kłamstwem jest rozsiewana [wśród] przez Królewską bandę zwolenników o Serbach, którzy wezwani do udzielenia pomocy Grecji przeciw Turkom odmówili takowej.

Pan Politis obalił takoż rozsiewany fałsz że proponowaną była przez Króla zdetronizowanego wyprawa wspólnie ze Związkowcami, ~~przeciwko~~ została przez nich odrzuconą. ~~Bajką~~

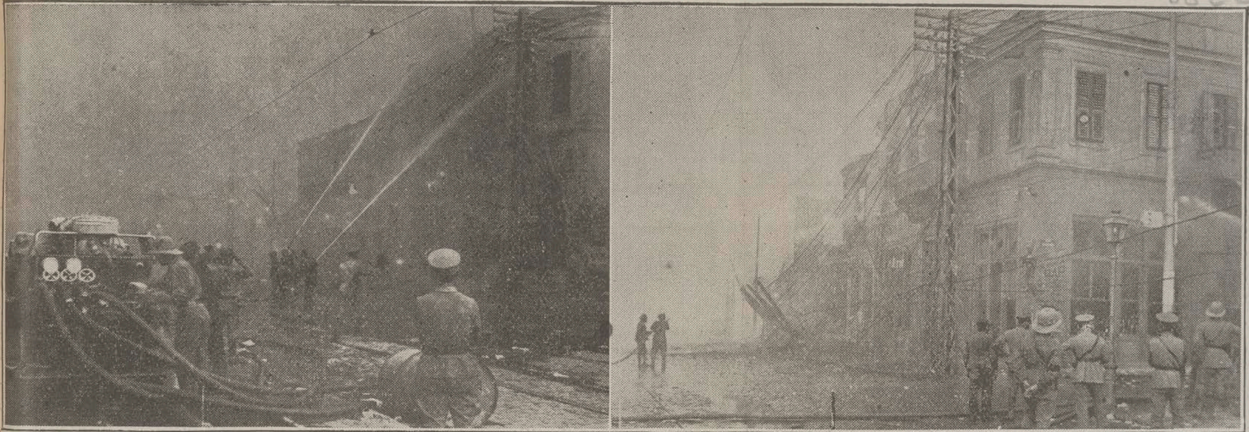

"Αγγλοι καὶ Γάλλοι στρατιῶται καταβάλλοντες μεγίστας προσπαθείας πρὸς κατάσβεσιν τῆς πυρκαϊᾶς.

Angielscy i Francuzcy żołnierze wysilają się chcąc dopomódz w zgaszeniu pożaru —

θέσιν ἱστορικοῦ τοῦ μέλλοντος, ὅστις πραγματεύεται περὶ συνάψεως ὑποθετικῆς ἐπονειδίστου προώρου εἰρήνης, καὶ ὑποδεικνύει τ' ἀποτελέσματα τὰ ὁποῖα αὕτη θὰ εἶχε διὰ τὴν ἀνθρωπότητα.

'Απὸ τὴν πλήρη ἐνδιαφέροντος μελέτην ταύτην σταχυολογοῦμεν τὰ ἑξῆς :

Ἡ ἀπότομος παρακμὴ τοῦ Εὐρωπαϊκοῦ πολιτισμοῦ ἡ ὁποία σημειώνει τὰς ἀρχὰς τοῦ εἰκοστοῦ αἰῶνος ἀποτελεῖ τὸ πλέον εὐεξήγητον κεφάλαιον τῆς ἱστορίας. Εἶνε τὸ πρωτεῦον θέμα πέριξ τοῦ ὁποίου πραγματεύεται κάθε σχολικὸν βιβλίον καὶ τὸ ὁποῖον κατήντησε κοινοτοπία καὶ διὰ τὸν ἀδαέστερον εἰς ἱστορικὰς γνώσεις ἄνθρωπον. Εἰς τὰς γενικάς της γραμμὰς ἡ λαϊκὴ ἀντίληψις περὶ τοῦ μεγάλυο τούτου γεγονότος εἶνε ὀρθή. Μετὰ τὴν περίοδον τῆς αὐξήσεως τῆς ἀνισορροπίας τῶν Εὐρωπαϊκ. Κρατῶν καὶ μετὰ τὴν ὑπὸ τούτων ἐξασφάλισιν τῆς μεγαλητέρας ὑλικῆς ἀναπτύξεως, δύο ἀπὸ τὰ κράτη ταῦτα συνασπισθέντα ἐκήρυξαν ἐξ ἀπίνης πόλεμον κατὰ τῶν ὑπολοίπων. Ὁ πόλεμος οὗτος ὑπῆρξεν ἀνηκούστων διαστάσεων καὶ ἔσχε πρόωρον τέλος. 'Αμέσως μετὰ τὴν σύναψιν τῆς χωλῆς εἰρήνης ἅπαντα τὰ μνημεῖα τῆς σκέψεως, αἱ Τέχναι καὶ αἱ 'Επιστῆμαι καὶ ἡ Φιλολογία κατέρρευσαν. Παρῆλθε μεγάλη

δος λυκόφωτος ἢ σκότους, τῆς ὁποίας εἶνε ἀδύνατον νὰ
θορίσῃ τις τὰς σπουδαίας χρονολογίας. Ἡ κοινωνία φαίνε
ἁπλοποιηθεῖσα ἀριθμητικῶς καὶ ἀπολέσασα ἐμπιστοσύνην
ἑαυτήν. Τὸ λεξιλόγιον ἐσμικρύνθη καὶ περιορίζεται εἰς
κατοντάδας μόνον λέξεων. Πειραταὶ ἀναφαίνονται εἰς τὰς
λάσσας, ταὐτοχρόνως δὲ βάρβαροι θεσμοὶ ἐγκαθίστανται
τὸν ἀφημαγμένον κόσμον. Καὶ πάντα ταῦτα εἶναι γνωσ
πράγματα καὶ διὰ τοὺς ἀμαθεστέρους. Κάπως δυσκολώτε
εἶνε νὰ ἀπαντήσῃ τις εἰς τὴν ἐρώτησιν : Διατί καὶ πῶ
ἀποτέλεσμα τόσον σημαντικὸν ἐπετεύχθη ἐντὸς τόσον β
χέος χρονικοῦ διαστήματος ; 'Εν συντόμῳ ἡ μεγάλη κα
στροφὴ ὀφείλεται εἰς τὴν μεταρρύθμισιν τὴν ἐπελθοῦσαν
τὰ πολεμικὰ ἤθη κατὰ τὸ τέταρτον ἔτος τῆς πανευρωπ
κῆς ρήξεως. Φαίνεται ἀκατανόητον πῶς οἱ ἄνθρωποι τῆς
τικῆς Συμμαχίας συνῆψαν πρόωρον εἰρήνην ἐνῷ εἶνε φανε
τατον ὅτι ὁ μόνος τρόπος τῆς διασώσεως τοῦ Εὐρωπαϊκοῦ
λιτισμοῦ καὶ αὐτῆς τῆς ὑπάρξεώς των ἦτο νὰ ἐξακολου
σουν τὸν ἀγῶνα μέχρι τοῦ τελικοῦ θριάμβου. 'Αλλ' ἂς
γηθῶ καλήτερα. Μεταξὺ τῶν διαφόρων Εὐρωπαϊκῶν Κρα
ὑπάρχει κράτος τι ὀνομαζόμενον Πρωσσία. Περὶ Πρωσσ
οὐδείς ποτε ἐγένετο λόγος ἐν τῇ Εὐρωπαϊκῇ 'Ιστορίᾳ π

~~tej propozycji ułożonej przez~~ Nigdy tego rodzaju propozycja nie miała miejsca. Zredagowana zaś Bajka ohydna przez Daszmanisa i Metaksa kursowała ~~rozsiewana przez~~ pokątnie, jako też inne rozliczne fałsze tego rodzaju.—

Ministrowie wezwani na naradę dla zadecydowania o udzieleniu pomocy dla pogorzelców, postanowili udzielić znaczne fundusze na ten cel.—

30 Sierpnia.

Podczas wczorajszego posiedzenia Izby odbyło się głosowanie w kwestji deputowanego L. Rufa (2) oddania (1) ~~go~~ pod sąd jako oskarżonego o zdradę Stanu. Decyzja zapadła na jego niekorzyść głosami 148, przeciwko 5 przychylnemi.—

Ten L. Rufos posiadał zaufanie Wenizelosa

Typy z Saloniki

383a

ΤΥΠΟΙ ΤΗΣ ΘΕΣΣΑΛΟΝΙΚΗΣ.

Wieśniaczki z okolic

δαῖαι φέρουσαι τὴν ἑορτάσιμον τοπικὴν αὐτῶν ἐνδυμασίαν.

ydówki w odświętnem ich ubraniu

Κρὴς χωροφύλαξ ἀνήκων εἰς τὴν σωματοφυλακὴν τοῦ κ. Βενιζέλου.

Kreteńczyk należący do osobistej straży p. Wenizelisa.

Χωρικαὶ ἀπὸ τὰ πέριξ τῆς Θεσσαλονίκης, φέρουσαι τὴν ἐγχώριον ἐνδυμασίαν.

Saloniki.

τὰ ἐγκλήματα οἱ Γερμανοὶ ἐδημοσίευσαν ἐπίσημα ἀνακοινωθέντα, κατὰ τὰ ὁποῖα ἡ ἀερο-

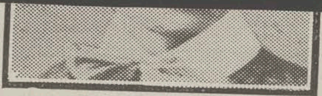

τοῦ Λονδίνου, ὁ ὁπο
μεύει ὡς μουσεῖον.

Ο κ. ΒΕΝΙΖΕΛΟΣ ΕΙΣ ΚΡΗΤΗΝ.

ΣΗΜΑΝΤΙΚΩΤΑΤΟΣ ΛΟΓΟΣ ΤΟΥ ΠΡΟΣ ΤΟΝ ΛΑΟΝ ΚΑΙ ΤΟΝ ΣΤΡΑΤΟΝ.

Κατὰ τὴν ἐν Κρήτῃ περιοδείαν του ὁ Ἐθνικὸς Ἀρχηγὸς Βενιζέλος ἐξεφώνησεν εἰς τὸ Ἡράκλειον τὸν ἑξῆς βαρυσήμαντον λόγον, ἐνώπιον χιλιάδων λαοῦ τῆς πόλεως καὶ τῶν περιχώρων :

«Εἶμαι εὐτυχὴς ἐπαναβλέπων τὴν πόλιν τοῦ Ἡρακλείου, μετὰ πάροδον ἑπτὰ ὅλων ἐτῶν. Πόσα γεγονότα ἐντὸς τοῦ διαστήματος τούτου δὲν συνετελέσθησαν, σημαντικώτερα τῶν ὁποίων σπανίως μνημονεύει ἡ Ἐθνικὴ ἡμῶν Ἱστορία καὶ διὰ τὰ ὁποῖα ἠμποροῦμεν νὰ εἴμεθα ὑπερήφανοι, διότι ὀφείλονται ταῦτα ἐν μεγάλῳ, δύναμαι νὰ εἴπω, μέτρῳ, εἰς τοὺς κοινοὺς ἡμῶν ἀγῶνας. Ἓν Κράτος φαυλοκρατούμενον καὶ παράλυτον, τὸ ὁποῖον πᾶν ἄλλο μέσον δὲν ἐγνώριζεν ὅπως ὑπερασπίσῃ τὰ ζωτικά του συμφέροντα παρὰ μόνον τὴν περιαγωγὴν τοῦ δίσκου τῆς ἐπαιτείας, κατώρθωσεν ὡς ἐκ θαύματος ἐντὸς μιᾶς μόνης διετίας νὰ ἀναχθῇ εἰς πολιτείαν εὐνομουμένην, ἥτις, συγκροτήσασα τὰς στρατιωτικάς της δυνάμεις καὶ συνάψασα ἀναγκαίους διεθνεῖς συνδυασμούς, κατώρθωσε διὰ τῶν δύο νικηφόρων πολέμων νὰ διπλασιάσῃ τὴν ἐπικράτειαν εἰς ἔκτασιν καὶ πληθυσμὸν, νὰ διπλασιάσῃ τὸν πλοῦτον καὶ νὰ ἀνυψώσῃ τὴν περιω-

πὴν τοῦ Ἔθνους εἰς κῦρος καὶ γόητρον ἐν τῷ ἐ
Ἀτυχῶς, καθ' ἣν στιγμὴν διὰ τοῦ παγκοσμίου πολ
είχετο εἰς ἡμᾶς ἡ εὐκαιρία νὰ πραγματοποιήσωμεν τ
ροτέρας ἐθνικὰς ἡμῶν διεκδικήσεις, θρασεῖα ἐκ μ
στέμμταος καταπάτησις τοῦ πολιτεύματος (φωναί :
Στέμμα) ἐμάκρυνε τὸ Ἔθνος ἀπὸ τὸν δρόμον τῶν
εἰς τὸν ὁποῖον ἐφέρετο ἀκράτητον, διὰ νὰ τὸ ἐπανα
πάλιν εἰς ὅλην τὴν ἐσωτερικὴν καὶ ἐξωτερικὴν ἀθλι
προεπαναστατικῆς ἐποχῆς. Καὶ ἐνῷ παρείχετο εἰς ἡ
καιρία νὰ ἐπεκτείνωμεν τὰ ὅριά μας εἰς τὴν Θράκη
Δυτικὴν Μικρὰν Ἀσίαν καὶ τὴν Κύπρον, ἀνάξιοι το
ἄρχοντες (φωναί : Κάτω οἱ προδόται) δὲν ἐδίστασ
κτίσωσιν ὅλα ταῦτα, μόνον καὶ μόνον ὅπως μὴ ἐμβάλ
ἐλάχιστον πρόσκομμα εἰς τὴν Γερμανικὴν νίκην, ε
παντὸς ἀπέβλεπον, διότι ἡ νίκη αὕτη ἦτο τὸ ἀναγκ
τούμενον τῆς ὁριστικῆς καταλύσεως τῶν ἐλευθεριῶ
ρας. Διότι οἱ ἐργάται τῶν συμφορῶν τούτων ὑπῆρ
τυφλοὶ εἰς τὰ δι' αὐτοὺς πράγματα, ὥστε καθ' ἥ
αἰωνόβιοι δεσποτισμοὶ κατέρρεον, ὅπως ἐν Ῥωσσίᾳ
σκέφθησαν τὴν Δημοκρατικὴν Βασιλείαν τῆς Ἑλλάδ
ταβάλωσιν εἰς ἐλέῳ Θεοῦ Μοναρχίαν, κατὰ τὸ πρωσσ
τυπον.

Καὶ τὸ χείριστον ὅτι, ὅπως ἐπιτύχωσι τοὺς σκο
ἐπεδίωξαν νὰ κάμψωσι διὰ παντὸς τρόπου καὶ σωμα

i spełniał funkcję Gubernatora Krety. Następnie został on skaptowany przez Króla i splamił splendor rodzinny jego przodków, odznaczających się patryotyzmem w Patrasie. —

Zastępca Ambasadora Serbji w Atenach p. Dusicz odwiedził wczoraj Pierwszego Ministra p. Wenizelosa, ażeby podziękować Rządowi Greckiemu za przeprowadzone w Ciele Prawodawczem głosowanie na mocy którego ustalonym został stosunek przyjacielski do Serbji, wyrażając że przez to ustala się u nich przyjaźń i ~~ustalonie~~ szacunek do Grecji, sponiewieranej przez Zdetronizowanego Króla.

Na całym czole pod Salonikami rozgrywa się silne ostrzeliwanie artylerji

17^e^ Września.

Oprócz urzędowych komunikatów, udzielonych przez p. Wenizeli w Izbie deputatów odnośnie do przygotowań czynionych do opuszczenia miasta Konstantynopola przez Władze tureckie, z powodu mającego nastąpić ataku ~~...~~ dla zdobycia Dardanelli, komunikowano tu jeszcze w listach prywatnych następujące detale:

Archiwa wszystkich Ministerjum zostały przetransportowane do Azji.-

Cenniejsze zbiory Muzeum Konstantynopola zostały przewiezione do Brussy.-

Niemiecka i Austryacka Ambasady wynajęły mieszkania w Eski Sehir, gdzie miała być przeniesioną stolica Państwa Tureckiego

Żydzi, obliczając na gruby zarobek, zakupili wszystkie materji ~~które~~ niebieskiego, czerwonego i białego, potrzebne do sporządzenia chorągwi Francuzkich, Angielskich i Greckich, dla ozdobienia miasta w chwili

wkroczenia wojsk związkowych, w liczbie których główną siłę stanowiłyby greckie.

Haremy sułtańskie zostały przemieszczone do Brusy.

Specjalny pociąg oczekiwał na przewiezienie Sułtana do Eski-Sehiru.

Pozostałe do dyspozycji wojska były uplasowane wzdłuż wybrzeży morskich, począwszy od Hajdar-Pasza aż do Nikomidji, dla zabezpieczenia podróży sułtańskiej od napaści floty związkowej.—

Ministrowi Spraw Zagranicznych i Chrześcijaninowi, wyższemu urzędnikowi tegoż Ministerstwa, poruczono poddać miasto Związkowcom.—

Tureckie rodziny, którym nie udało się znaleźć sposobu prędkiej ucieczki,

udały się pod opiekę greckich rodzin, wiedząc że takowa będzie im udzieloną.

O powyższym rozpaczliwym stanie w Konstantynopolu zawiadamiany był Sztab Jeneralny w Atenach przez oficerów greckich, pełniących misję wojskową przy Ambasadzie Greckiej w Konstantynopolu p.p. Frandzi i Krijezi, z których pierwszy jest półkownikiem a drugi wyższym oficerem Marynarki, obydwaj bardzo zdolni i ~~znający~~ znający stosunek z publicznością miejscową.–

Zrozumiałem jest przyczyna dla której p. Duszmanis i konsorten byli nieradzi na gorące raporta oficerów misji Konstantynopolskiej.–

Wczoraj przybył do Aten nowy Ambasador Francuzki Hrabia de Bigui, pełniący do

… περὶ τὸ Διοικητήριον συνοικία καιομένη (ἀριστερά).— Δεξιὰ φαίνονται τὰ ἐρείπια μερικῶν ἐκ τῶν καλητέρων κτιρίων τῆς προκυμαίας.

παραιτηθῇ. Ὁ κ. Βενιζέλος ἐδέχθη ἀμέσως τὴν παραίτησιν ταύτην ἀλλὰ τὸν παρεκάλεσε νὰ κρατήσῃ τὸ χαρτοφυλάκιον τῶν Ἐξωτερικῶν ἐπί τινας ἡμέρας μέχρις ὅτου διορισθῇ ὁ ἀντικαταστάτης του.

Μετά τινας ἡμέρας τὸ σκάνδαλον τῶν δηλώσεων τοῦ κ. Στρέϊτ ἐγένετο δημοσίᾳ γνωστόν, πρᾶγμα τὸ ὁποῖον ἐπετάχυνε τὴν ἀντικατάστασίν του. Εἶνε ἀξιοσημείωτον ὅτι τὸ ἐπεισόδιον τοῦτο συνέβη ὅταν ἀκόμη ἡ μάχη τῆς Μάρνη ἦτο ἀμφίρροπος.»

Τὰ ὑπουργεῖα Σκουλούδη καὶ Λάμπρου.

Ἡ Κοινοβουλευτικὴ Ἐπιτροπὴ ἡ ἀσχολουμένη μὲ τὴν παραπομπὴν ἐνώπιον Εἰδικοῦ Δικαστηρίου τῶν ὑπουργείων Λάμπρου καὶ Σκουλούδη, ἔφερεν εἰς φῶς τὰς σκανδαλώδεις σχέσεις τῶν ὑπουργείων τούτων μετὰ τῆς Γερμανικῆς προπαγάνδας. Μεταξὺ ἄλλων ἀπεδείχθη ὅτι τὰ μέλη «μυστικῆς τινος ὑπηρεσίας», διοργανωθείσης διὰ τὴν προσωπικὴν δῆθεν ἀσφάλειαν τοῦ Βασιλέως Κωνσταντίνου, ἐλάμβανον διαταγὰς ἀπὸ τοὺς πράκτορας τῆς Γερμαν. προπαγάνδας, «ἥτις διὰ μέσου αὐτῶν ἐπεκοινώνει μὲ Γερμανοὺς κατασκόπους ἐν Ἰταλίᾳ». Αἱ

ἀποσυρθῶσιν εἰς τὰς ἕδρας τοῦ λόχου, τοῦ Συντάγματος
Μεραρχίας των. Ἡ διαταγὴ συνιστᾷ ἀπόλυτον ἐχεμύθει
στάλη δὲ, ὡς γνωστὸν, κατὰ Ἰανουάριον, δηλαδὴ τέσ
μῆνας πρὸ τῆς παραδόσεως τοῦ Ροῦπελ εἰς τοὺς Βουλγ

Αἱ προετοιμασίαι τῆς Ἑλλάδος.

Πολλοὶ ἀξιωματικοὶ πρὸ τῆς διὰ τὸ μέτωπον ἀναχωρ
των ἐπεσκέφθησαν τὸν κ. Βενιζέλον διὰ νὰ τοῦ ἐκφρ
τὴν πίστιν καὶ τὴν ἀφοσίωσίν των. Ὁ κ. Πρόεδρος τοὺς
χάρει διὰ τὰ αἰσθήματά των καὶ τοὺς συνέστησεν ὑπακο
τοὺς ἀνωτέρους των, ἐκφράζων τὴν πεποίθησίν του εἰς τ
τυχῆ ἔκβασιν τοῦ ἀγῶνος ὅν ἡ Ἑλλὰς ἀνέλαβε πλήρης
δων. Ὁ Τύπος χαιρετᾷ τὴν ἄφιξιν τῆς Γαλλικῆς στρα
κῆς ἀποστολῆς. Τὸ «Ἔθνος» λέγει μεταξὺ ἄλλων τὰ
«Οἱ ἀξιωματικοὶ οἱ ὁποῖοι ἀποτελοῦν τὴν Γαλλικὴν ἀποσ
συγκαταλέγονται μεταξὺ τῶν γενναιοτέρων τέκνων τῆς ἰσ
Δημοκρατίας, βραβευθέντες ἐπὶ τοῦ πεδίου τῆς τιμῆς. Θ
ρουν ἐδῶ ἀληθεῖς ἀδελφοὺς οἵτινες δὲν θὰ λησμονήσουν
τὰς ὑπηρεσίας τὰς ὁποίας προσέφερεν εἰς τὴν Ἑλλάδα
τοὺς Βαλκανικοὺς πολέμους ἡ προηγουμένη ἀποστολή. Θ

tychczas taką funkcję w Salonice przy Tymczasowym Rządzie Narodowym i znajdującej się w przyjaznych stosunkach z p. Wenizelisem.

Jednocześnie przyjechał z Saloniki p. Gontar wice Minister, kierujący służbę hygieniczną w Ministerium Wojny Francuzkiem. —

Jenerałowi Sarrail została udzielona wielka wstęga orderu „Zbawiciela". —

Wielka liczba bogatszych pogożelców Saloniki przenosi się do Aten, skutkiem czego, kwatery nadzwyczajnie podrożały, przechodzące ich wartość dubeltową. —

27 Września

Podczas wczorajszego posiedzenia Izby została przedłożona do głosowania propozycja poddania pod sąd specjalny Ministerstwa

Συντάγματος
λυτον ἐχεμύθε
ν, δηλαδὴ τέσ
ς τοὺς Βουλγ
Ἑλλάδος.
τωπον ἀναχωρ
νὰ τοῦ ἐκφ
Πρόεδρος τοὺς
έστησεν ὑπακο
ησίν του εἰς τ
νέλαβε πλήρης
Γαλλικῆς στρα
ξὺ ἄλλων τὰ
Γαλλικὴν ἀποσ
τέκνων τῆς ἰσ
τῆς τιμῆς. Θ
λησμονήσουν
τὴν Ἑλλάδα
ἀποστολή. Θ

Skuludisa i Lambrasa za rozliczne czyny spełnione na szkodę Ojczyzny.- Sporządzone oskarżenie szczególniej dotyczy Skuludisa, Jaunakiego, Gunarysa, Dragumisa, Rallisa, Michalidaki i Chadżazkowa.- Z Ministerstwa Lambrasa wszyscy Ministrowie są oskarżeni, każden za odrębne przestępstwa-

Gunarys.

Deputat p. Arawandinos zapytuje dla czego zapomniano poddać pod oskarżenie Ministerstwa p. Gunarysa, które rozpoczęło działać zdradziecko i pierwsze sprowadziło początek wszystkich nieszczęść.

Deputat Gontikas odpowiada że członkowie, którym było polecone sporządzenie oskarżeń na dwa poprzednie Ministerstwa nie miało polecenia względem Ministerstwa

Janargoa.—

Deputat p. Pop podejmuje się zapęć się obowiązkiem sformowania komisji dla oskarżenia tego Ministerstwa, które wprowadziło ## legalność polityki Królewskiej.

Deputat i były Minister p. Rallis, widząc że oskarżenie jego dochodzi do stopnia zdrady Stanu, nabiera odwagi żądać ażeby zostały złożone akta dotyczące Fortecy Ruppel i pożyczki 80 milionów, mówiąc że takiego rodzaju oskarżenie wymaga posiadania środków i czasu dla oskarżonych.

Rallis.

Pan Wenizelos powiada mu że słyszałeś wszystkie oskarżenia tak odnośnie do waszej osoby jako też do innych wspólników. Obecnie chcąc zabezpieczyć

nowe środki obrony, żądasz złożenia dokumentów nowych. Mogę zapewnić że pod względem obrony będzie dostarczonym i czas potrzebny do namysłu i inne środki legalne do wyostrzenia ~~obrony~~ - takowej. -

Przy tej okazji pan Deputat nie omieszka zapewne spełnić obowiązek, ażeby odpowiedzieć i wyświecić najważniejszy artykuł ciążący na nim przez sformułowane oskarżenie: Dla czego, kiedy już od miesiąca Stycznia było postanowionem wejście Bułgarów do Macedonji, dla jakiej racji trzymano pod bronią 300 000 wojska, zostawiając ich rodziny narażone na męczarnie głodu i nędzy? Jeżeli wypowiedziane przez mnie racje na sali sejmowej nie są usprawiedliwione, proszę ~~pana~~

wykazać inne powody utrzymywania wielkiej armji pod bronią.—

Na żądanie władz sądowych, udzielenia prawa pościgu deputowanych Argirosa i Kondżogło, odbyło się głosowanie na wczorajszem posiedzeniu Izby.—

Na 160 głosów, pierwszy został potępiony przez 153 a drugi przez 156 deputatów.

Wysłany przez p. Wenizelosa Reprezentant Narodowej Obrony z Salonik do Rzymu ~~zapy~~ p. Aleksandris, zapytał pewnego dnia dla czego on doznaje tyle nieprzyjemności przez Rząd Włoski, który też nie chce wchodzić z nim w żadne stosunki?

Zapytana w ten sposób osoba wpływowa Włoskiego Rządu, nie chcąc wypowiedzieć prawdziwej racji, że: ~~Czyni się~~ to na mocy zawartych

układów z Królem Konstantym, aże-
by ~~zastąpić w~~ uprzedzić rozpostrze-
nienie się władzy Wenizelosa w Epi-
rze, przyrzeczono mu dokonać ~~zaj~~
~~naj~~jście na Epir i dla tej racji zmu-
szeni zostali Włosi zachowywać się
nieprzecznie do p. Aleksandrisa.–
Wpływowa osoba, zamiast poważnej
odpowiedzi, oświadczyła mu, że: za-
chowuję się nie uprzejmie, wiedząc że
wybuch sporządzony przez Narodową
Obronę będzie pokonanym.–
– A jeżeli wygramy sprawę, co uczy-
nicie zapytał p. Aleksandris?
Wtenczas uznamy że popełniliśmy
błąd do niedarowania.–
Obecnie spełnił się fakt popeł-
nionej omyłki przez Rząd Włoski,

bodajby też stał się to ostatni, gdyż nie tylko Wrosi [Grecy?] ze wstydem będą zmuszeni pogwałcony przez nich Epir opuścić, ale przez czyn spełniony w spółce z Królem detronizowanym, okazuje się że dopomagali niemcom na niekorzyść Francji i Anglji. —

Reprezentant w Atenach Amerykańskiego dziennika p. Karol. T. Thompson znanego pod imieniem „Associated Press", ogłasza że, począwszy od chwili kiedy rozeszła się wieść że p. Pakston Himpon, korespondent rzeczonego dziennika, otrzymywał od Rządu p. Lambrosa zapłatę, dla przeprowadzania propagandy w Ameryce na rzecz detronizowanego Króla, został zawieszony w służbie i nie znajduje się w żadnej styczności z takową —

Okazuje się że Król Konstanty starał się

Francuzcy żołnierze z ciekawością oglądają

394a

greckich ewzonów na bulwarach Saloniki.—

Γάλλοι στρατιῶται κυτάζοντες μὲ πολὺ ἐνδιαφέρον τοὺς εὐζώνους μας ἐπὶ τῆς προκυμαίας τῆς Θεσσαλονίκης.

« Ἔ, σεῖς Ἐγγλέζοι!» Τέλος πάντων ὁ λοχία
λέγει: «Ἔ! λοιπὸν τί θέλετε;» «Χριστούγεννα θέλ
φωνάζουν αὐτοί. «Νὰ τὰ κάμωμε μαζί· ἂς πα
πόλεμος γιὰ τὴν ὥρα!»

Ἅμα εἴδαμε πῶς δὲν ἀστειεύονται ἀλλὰ τὸ λὲν
ρά, τὸ πήραμε ἐπόφασιν καὶ περάσαμε ὀλίγη ὥρα
εὐχάριστη. Ἀφήσαμε τὰ ὅπλα ὁ καθένας εἰς τὰ χα
ματα καὶ ἀνταμωθήκαμε εἰς τὸ μεταξὺ διάστημα.
γουδησαμεν ὅλοι μαζί. Ἐπήγαμε στὰ χαρακ
τους καὶ ἤρθανε στὰ ἰδικά μας καὶ ἐμοιράσαμε ἀδ
ὅ,τι εἴχαμε. Ἕνας ἀπὸ τοὺς συντρόφους μας ἐπλ
ἐλαφρὰ εἰς τὸ πόδι κατὰ λάθος ἀπὸ ἕναν ἀκροβο
καθὼς ἐπήγαινε στοὺς Σάξωνας ἕνα κομμάτι χοι
γιὰ νὰ τὸ ἀνταλλάξῃ μὲ κἄτι ἄλλο. Ἔτρεξαν οἱ Σ
καὶ τὸν ἐσήκωσαν καὶ μᾶς τὸν ἔφεραν. Μᾶς ἐζή
συγγνώμη γιατὶ ὁ ἀκροβολιστὴς δὲν ἤξευρε ὅτι
ἀνακωχή. Ἔπειτα ἔτρεξαν εἰς τὸν ἀκροβολιστὴ
μᾶς τὸν ἔφεραν νὰ μᾶς ζητήσῃ καὶ αὐτὸς συγγνώμ
νὰ χαιρετήσῃ φιλικὰ τὸν πληγωμένον. Καὶ ἐκεῖ

przekonać a nawet zmusić Patryarchę Konstantynopola do wyklęcia Biskópów Nowej Grecji, którzy uznali prawomocność Rządów Narodowej Obrony, ~~[illegible]~~ .. Starania ~~z~~ pałacowych sług i wpływowych zapośredniczów Grecji pozostały bez wpływów, nie zasługuje nawet na odpowiedź Patryarchy. —

Z wojny Macedońskiej.

Wczoraj Serbji wzięli 161 więźnia i zdobyli dwie mitrailozy. Włosi wzięli jednego oficera i 29 żołnierzy niemieckich

3 Września.

Pod czas wczorajszego posiedzenia Izby Minister Spraw Zewnętrznych p. Politis składa z depesze z liczby 4ch żądanych przez p. Rallisa. Tłómaczę się że z inne nie może złożyć bez pozwolenia zainteresowanych Cudzych Mocarstw. – Zresztą

b
dep
w

po
Se
m
na
po
R
Zo

Uo
ws
'w
tr
n

~~Ś~~ dodaje p Minister uwagę, że Tatcou będzie otrzymać ~~dwuch~~ odpis brakujących depesz, zachowując względem Państwo Cudzoziemskich obowiązującą ~~jego~~ tajemnicę ~~grzeczność~~.

Pod czas dalszej kontynuacji tegoż posiedzenia Izby, już po północy, Prezes Sejmu zawiadomił o złożeniu ~~dokumentu~~ aktu, podpisanego przez 30 deputatów, na mocy którego wezwaną jest Izba do podania ~~Rządu~~ Ministrów składających Rządy Gunarysa, za wyjątkiem p. Jerzego Zografa, pod sąd specjalny.-

Dokumenta żądano przez p. Rallisa do złożenia w biurze Sejmowym dotyczące wszystkie do żądań Państw Porozumienia, ażeby wojska Serbskie zostały przetransportowane przez ląd grecki do Saloniki. ~~[illegible]~~ Dokumenta powyższe wykazują

wytrzymujące stanowisko p. Skuludisa, utrzymywane przez niego względem Związkowców.

Jeden z tych dokumentów stanowi cyrkular Skuludisa, telegraficznie przesłany do ambasadorów greckich w stolicach Państw Porozumienia, na mocy którego zostali oni zobowiązani zakomunikować, że: "gdyby Związkowcy uparli się o transportowanie Serbów przez ląd grecki, p. Skuludis będzie zmuszony przedsięwziąć środki odporne przeciwko znajdującym się w Grecji związkowym wojskom.

Cyrkular ten spowodował odmowę pożyczki o którą kołatał zdradziecko p. Skuludis we Francji.

W liście opublikowanym dzisiaj w dzienniku „Ελευθερος Τυπος", podpisanym literami A. A., autor takowego chce udowodnić że decyzja

Króla Konstantego względem sprowadzenia wojsk Związkowych do Saloniki, proponowana przez Wenizelisa, została poparta przez Niemców. – Pochodzić miało to z powodów, że Sztab Berliński życzył uformowania się nowego czoła na Bałkanach, będąc przekonanym że wysłane siły będą niedostateczne do przedsięwzięcia ataków, nie będąc poparte przez wojska greckie.

Obliczali też niemcy że Związkowcy będą narażeni na straszne zniszczenie jeżeliby się dokonał napad na nich pod Saloniką, jednocześnie z armją grecką podstępnie atakującą od południa i z boku. –

Król Konstanty zgadzając się na propozycję Wenizelisa miał sądzić że

udało mu się wprowadzić Związkowców w zasadzkę. —

W tymże liście opisuje p. A.A że Ambasador Austrjacki w Atenach p. Hrabia Silósi ocenił w sposób bardzo niekorzystny dla Państw Centralnych zajęcie Saloniki przez wojska Związkowe; miał się on wyrazić w sposób następujący: „Les alliés ont donné dans le panneau. Ils auront du fil à retordre avec leur nouvelle entreprise!" Tegoż zdania była i Ambasada Niemiecka w Atenach. —

W liście p. A.A zacytowanem jest ciekawe ocenienie moralnej wartości Króla Konstantego przez jego nieboszczyka Ojca: „Dzieci moje odziedziczyły tylko moją tysinę po mnie"

Rząd Grecki wezwał telegraficznie z

Wielki pożar Saloniki widziany z Aeroplanu

399

ΖΗΤΗΜΑΤΑ ΚΑΙ ΓΝΩΜΑΙ

ΣΥΝΤΑΓΜΑΤΙΚΟΣ.

Ἰδιαίτεραι πληροφορίαι ἐξ Ἀθηνῶν περιγράφουν τὸν νεαρὸν Βασιλέα Ἀλέξανδρον ὡς προσπαθοῦντα ν' ἀκολουθῇ κατὰ γράμμα τὸ παράδειγμα τοῦ ἀειμνήστου πάππου του Βασιλέως Γεωργίου, ὁ ὁποῖος, χωρὶς νὰ ἀξιώσῃ ποτὲ ὅτι ἐμεγαλούργησε, ἠμποροῦσεν ἐν τούτοις νὰ καυχᾶται ὅτι ἦτο Συνταγματικὸς καὶ ὅτι ὡς ἀνεύθυνος ἀκολουθοῦσε τὰς ὑποδείξεις τῶν ὑπευθύνων ὑπουργῶν. Ποιὸς δὲν ἐνθυμεῖται μὲ τί πικρίαν εἶχεν εἰπῆ κάποτε :

— Ἀφοῦ ὁ λαὸς μοῦ στέλνει τὸν Θεοτόκην εἶμαι ὑποχρεωμένος νὰ κάνω ὅ,τι θέλει ὁ ἐκλεκτὸς τοῦ λαοῦ.

Καὶ ὅταν ἄλλην μίαν φορὰν ἕνας στὴν Τρίπολι τοῦ παρεπονέθη ὅτι δὲν γίνεται τοῦτο καὶ δὲν γίνεται ἐκεῖνο, αὐτὸς εἶπε :

— Βγάλτε ἐμένα βουλευτὴ νὰ σᾶς τὰ κάμω ὅλα. Τώρα τὰ παράπονα νὰ τὰ κάμετε στὸν ἐκλεκτό σας.

Καὶ ὅταν ὁ Βενιζέλος ἐπεφάνη σωτὴρ τοῦ Ἔθνους εἰς τὴν ἀναρχίαν καὶ τὸν κυκεῶνα ποῦ ἐδημιούργησεν ἡ στρατιωτικὴ ἐπανάστασις, ὁ μακαρίτης Γεώργιος συνειργάσθη μὲ αὐτὸν εἰς τὴν ἀνόρθωσιν καὶ τοῦ ἔδωσε πλήρη ἐλευθερίαν δράσεως, λησμονήσας μὲ ἀληθινὴν Βασιλικὴν μεγαλοψυχίαν —ἦτο τὸ μέγα του προτέρημα αὐτὸ — τὰς προσωπικὰς ἐναντίον τοῦ ἐκ Κρήτης πολιτευτοῦ παλαιὰς διενέξεις.

Δυστυχῶς ὁ ἀνάξιος διάδοχός του, ἐθυσίασε τὰ πάντα, ἐθνικὰς παραδόσεις, ἐθνικὰς βλέψεις καὶ ἐθνικοὺς πόθους εἰς τὰς προσωπικάς του συμπαθείας καὶ παριδὼν τὰς πολυτίμους ἐν τῇ διαθήκῃ τοῦ πατρός του συμβουλὰς εἶχε δημιουργήσῃ βάραθρον ἐθνικὸν, ἐξ οὗ μόνη ἡ τόσον βραδύνασα ἐπέμβασις τῶν Προστατίδων Δυνάμεων καὶ τὸ ἐθνικὸν κίνημα τῆς Θεσσαλονίκης μᾶς ἔσωσεν.

Τώρα λοιπὸν ὁ νεαρὸς Βασιλεὺς, ὑπογράφων χωρὶς ἀντίρρησιν τὰ ὑπὸ τῶν ὑπευθύνων ὑπουργῶν εἰσηγούμενα ἑκάστοτε μέτρα, ἐπαναλαμβάνει τὴν ἐπῳδόν :

— Ἔτσι ἔκανε καὶ ὁ λατρευτός μου Πάππος καὶ ἔμεινε στὸ θρόνο ἑξῆντα χρόνια, χωρὶς κίνδυνον οὔτε ἰδικόν του, οὔτε τοῦ Ἔθνους.

ΟΙ ΕΝ ΑΜΕΡΙΚΗ ΕΛΛΗΝΕΣ.

Ποιὸς θὰ τὸ ἐπίστευεν ὅτι ἡ μεγάλη μερὶς τοῦ Ἑλληνισμοῦ ποῦ ζῇ εἰς τὴν μᾶλλον φιλελευθέραν Δημοκρατίαν, τὴν Ἀμερικὴν, ἐξακολουθεῖ εἰσέτι νὰ δηλητηριάζεται ὑπό τινων ὀργάνων τοῦ πρώην Δεσπότου τῶν Ἀθηνῶν, τὰ ὁποῖα ἐν τῇ κεστημένῃ ταχύτητι καὶ εἰς τὸν κατήφορον ποῦ εἶχαν πάρει ἀφ' του ἡ Ἀμερικὴ ἦτο ἀκόμη οὐδετέρα, ὁμιλοῦν εἰσέτι περὶ Κωνσταντίνου ὡς περὶ «τοῦ Βασιλέως μας» καὶ περὶ Βενιζέλου ὡς «προδότου», «καταπτύστου ἐπαναστάτου», «στασια-

μὲ τὴν ὑπογραφὴν κυρίου τινὸς καλέσαντος τους ἐ
Ἕλληνας «Κοθόρνους», διότι δὲν ἠσπάζοντο τὰς ἀ
ἐθνοσωτήρων Γούναρη, Σκουλούδη, Λάμπρου,— κα
ποῖον τηλεγράφημα (ἄκουσον, ἄκουσον !) ὁ ἐν Ἀθή
ποκριτὴς τοῦ «Μόρνιγκ Πὸστ» τηλεγραφεῖ ὅτι ὁ κ.
πρὸς ἐνίσχυσιν τῆς πλειονοψηφίας προσπαθεῖ νὰ π
τοὺς ἀντιπολιτευομένους κ.λ.π.

Οἱ ζῶντες ἐν Ἀγγλίᾳ τρίβομεν τὰ μάτια μας
πῶς διεβιβάσθη τέτοια ἀναιδὴς ψευδολογία. Ἂν εἰ
νὰ κάμῃ μὲ πρόσωπα καλῆς πίστεως καὶ ἄξια μιᾶς
ρας θὰ ἐζητούσαμεν ἐξηγήσεις ἀπὸ τὸ ἄτομον, τοῦ
ἐκ Λονδίνου ἀσυστόλως ψευδὲς τηλεγράφημα φέρει
γραφήν· δὲν εἴμεθα ὅμως τόσον ἀφελεῖς ὥστε νὰ
ψύλλους στ' ἄχυρα. Ἁπλῶς μόνον χάριν τῆς ἱστορία
μίζομεν ὅτι τὸ γνήσιον ἐξ Ἀθηνῶν τηλεγράφημα τοῦ
Λονδινείου φύλλου ἀναφέρει τὰ ἑξῆς : Μετὰ τὸν
λόγον τοῦ κ. Βενιζέλου εἰς τὴν Βουλὴν, οἱ πλεῖστο
ὀλίγων ἀντιπολιτευομένων ἐσηκώθησαν κατὰ σειρὰν
λωσαν ἀπὸ τοῦ βήματος τῆς Βουλῆς ὅτι κατόπιν τῶν
κῶν γεγονότων ποῦ ἀπεκαλύφθησαν, ἀπαρνοῦνται τ
κὴν τῶν πρώην Κυβερνήσεων καὶ προσχωροῦν εἰς
τῶν Φιλελευθέρων. Μεταξὺ τῶν προσχωρησάντων εἰ
κ. Καραπᾶνος, συνεργάτης καὶ ἀντιλήπτωρ τοῦ κ. Μ

ΚΑΙ ΣΥΝΕΧΕΙΑ.

Ὑπάρχει ἀτυχῶς συνέχεια καὶ ἀτελείωτος μάλι
χεια εἰς τὰ περὶ τῶν ἐν Ἀμερικῇ συμβαινόντων.
διορισθεὶς ἐκεῖ πρέσβυς τῆς Ἑλλάδος κ. Ροῦσος, μόλ
καὶ παραλαβὼν τ' ἀρχεῖα τῆς ἐν Βασιγκτῶνι Ἑλλη
σβείας, ἔσπευσε ν' ἀπαντήσῃ εἰς παγιδευτικὴν ἐπισ
ἀκατονομάστου Κωνσταντινικοῦ φύλλου, βεβαιώσας
λήψεως καὶ τιμῆς» τοὺς ὑβριστὰς παντὸς ἱεροῦ καὶ
κοῦ, τοὺς αἰσχροὺς συκοφάντας καὶ χυδαίους ὑβριστ
πικῶς τοῦ Βενιζέλου καὶ παντὸς σημαίνοντος Βενιζε
ἐκ τῶν ἀρχείων τῆς Βασιλικῆς πρεσβείας δὲν προ
ξένον χρῆμα ἐπέρασεν ἐκεῖθεν. Ἡ ἀφελὴς αὐτὴ με
καὶ ὑπολήψεως» δήλωσις τοῦ Βενιζελικοῦ ἀντιπρο
λέγουσα τίποτε εἰς τοὺς ἔχοντας καὶ κόκκον κοινο
ἐχρησίμευσε ν' ἀποθρασύνῃ ἔτι μᾶλλον τοὺς ὑβριστὰς
τας ἑαυτοὺς, κατόπιν τῆς δηλώσεως ταύτης, ἀθῴ
χρηματικῆς προπαγανδικῆς ἐπιρροῆς, ὑβρίζουν δὲ
χρῶς τόν τε κ. Βενιζέλον καὶ τοὺς εἰς Ἀμερικὴν ἀ
νους του κ. κ. Καφαντάρην καὶ Ἀραβαντινὸν, καὶ
ρέστα ! Σὰν νὰ μὴ ἦσαν ἀρκετὰ ἔξυπνοι οἱ ἐν Ἀθή
ἐν Ἀμερικῇ προπαγανδισταὶ ὥστε νὰ μὴ καταχωρί
ἐπίσημα πρωτόκολλα τῆς πρεσβείας τὰς δοσοληψία
μισθοφόρους των. Σὰν νὰ μὴ φθάνῃ τὸ παράδειγμα τ
νίσεως ἐπισήμων ἐνοχοποιητικῶν ἐγγράφων ἐκ τῶν
ἐν Ἀθήναις ὑπουργείων καὶ ὁ ἐν Βασιγκτῶνι πρέσβ
νὰ εὕρῃ εἰς τὸ πρωτόκολλον τοὺς προπαγανδικοὺς
σμοὺς ! Ὀφείλομεν νὰ παρατηρήσωμεν ὅτι εἶνε ζή
νης στοιχειώδους ἡ ἐπιφυλακτικὴ συμπεριφορὰ πρ
ρισμένους κατεργαρέους, ἡ δὲ καλὴ πίστις καὶ τὸ αἴσ
καὶ ὑπολήψεως ἐσπρώχθη πολὺ εἰς τὴν Βασιγκτῶνα
νεὶς ἀναγκάζεται νὰ συνεννοηθῇ μὲ λωποδύτας

Londyny architekta p. Mosson, który ma zadecydować plan mającego się odbudować miasta Saloniki.

Dzisiaj odjechał do wód Ipati p. Wenizelos w Towarzystwie Ministra p. Tsiremoko, dla odpoczynku po uciążliwej pracy.-

11go Września

Obecnie zostało zrozumiałem że Król Konstanty posiadał niezachwiane postanowienie uderzyć na Związkowców, rzucić ich do morza, deptać po trupach Francuzów i Anglików, wyciągając dłoń ~~ku~~ do Berli- ~~na~~ żądając wynagrodzenia od swojego pana: Cesarza Niemiec.-

Fałszywą była ogłoszona wtedy neutralność uprzywilejowana, kiedy wszystkim była wiadomość że Królewskie otoczenie

wyczekiwało każdodziennie zbliżenie się przednich straż Makensena, ażeby rzucić się z tyłu na Związkowców jednocześnie.— Gotowym był do wysłania do Saloniki pułkownik Pallis, kiedyby wyprawa niemiecka się rozpoczęła, ażeby rozkazać Jenerałowi Sarrailowi do niezwłocznego udania się na ich statki, gdyż inaczej wojska Związkowe zostaną strącone przez greckie do morza.—

Projekt powyższy obecnie powtarza się przez usta licznych oficerów.—

Pułkownik Frandźy zostający na służbie missji wojskowej przy Ambasadzie Greckiej w Konstantynopolu ogłosił detale odnośnie do pościgu elementu greckiego w Turcji Europejskiej i Azjatyckiej, o którym, zawiadamiany zawsze w porę Rząd Grecki,

402

nigdy nie czynił przeszkody, ~~zachowując~~ gdyż oczyszczenie Turcji z mieszkańców greckich ~~Łżatów~~ było niezbędnem dla zastosowania polityki niemieckiej.-

O wszelkich ~~dokonywanych~~ nieszczęściach ~~wszystkich~~ Rządy Królewskie ~~?~~ zachowywały sekret, który zaledwie obecnie wyświecił się po ściągnięciu przez p. Wenizelisa posłów greckich z Turcji.

W wytępieniu, pogwałceniu i w przelanej krwi greckiej czynny udział brał Król Konstanty ze swojem otoczeniem.

Turcy potrafili sprowadzić ciężką artylerję na wybrzeże morskie, przy Cieśninie, naprzeciw wyspy Chio, i ostrzeliwać takową.-

Ponieważ grecy nie posiadają artylerji dalekonośnej, i ~~jako też~~ ~~brzeg~~ [na wyspie] ...nik

~~tam zostających~~, turcy stali się panami sytuacji, zmuszając malutką flotyllę angielską skryć się za skały, opuszczając port wyspy, i zniszczyli znajdującą się tam stację angielską aeroplanów. Bombardowane też jest od czasu do czasu miasto i wioski znajdujące się na wyspie, które spowodowały śmierć jednego żandarma.

Kilka bomb rzucono na mieszkanie mojego ziecia, który jest Gubernatorem i pełnomocnym rządcą tego małego kraju, od którego też posiadam powyższe wiadomości.

Nie zrozumiałem jest dla czego Anglicy nie wysłali kilka wielkich statków dla zbombardowania baterji tureckich, ani też Rząd Grecki zdecydował

Wielki pożar Saloniki

403 a

Ulica Wenizelosa

Η ΜΕΓΑΛΗ ΠΥΡΚΑΪΑ ΤΗΣ ΘΕΣΣΑΛΟΝΙΚΗΣ.

Ἡ Πλατεῖα καὶ ἡ ὁδὸς Βενιζέλου πλησίον τῆς ὁποίας ἦσαν τὰ μεγαλήτερα καφενεῖα, ζαχαροπλαστεῖα καὶ ξενοδοχεῖα καὶ ὅπου τ' ἀπόγευμα ἐμαζεύετο ὅλος ὁ καλήτερος κόσμος τῆς Θεσσαλονίκης, ἔγινεν ὁλόκληρος παρανάλωμα τοῦ πυρός (δεξιά).— Ἄποψις τοῦ καιομένου τμήματος τῆς προκυμαίας, ληφθεῖσα ἀπὸ τὸν Λευκὸν Πύργον.

Η ΕΣΠΕΡΙΑ

ΕΒΔΟΜΑΔΙΑΙΑ ΕΙΚΟΝΟΓΡΑΦΗΜΕΝΗ ΕΦΗΜΕΡΙΣ ΕΝ ΛΟΝΔΙΝ

Γραφεῖα — Offices : 62, Oxford Street, London, W., England.

Τηλέφωνον — Telephone : **Museum 2661.**

Ἐτησία Συνδρομή, 20 φράγκα, (16 σελλίνια)· ἐν Ἀμερικῇ, 4 δολλάρια. Τιμὴ Φύλλου, 30 λεπτὰ (3 πένναι)· ἐν Ἀμερικῇ 7

ΕΤΟΣ Β'. — ΑΡΙΘ. 91. ΠΑΡΑΣΚΕΥΗ, 28 ΣΕΠΤΕΜΒΡΙΟΥ, 1917. ΛΕΠΤΑ

ΚΕΦΑΛΑΙΟΝ ΑΓΡΑΦΟΥ ΙΣΤΟΡΙΑΣ.

περίοδος ἀμαθείας τῆς ὁποίας δὲν ἔχομεν ἀκριβῆ γνῶ

zaopatrzeć wyspę w odpowiednią artylerję.— Turcy łatwo mogliby zdobyć wyspę Chjo, znajdującą się prawie bez obrony, ale prawdopodobnie nie chcą przedsięwziąć wyprawy z obawy że nie potrafiliby powrócić nazad, narażając się na otoczenie przez flotę Związkową.—

Córka moja Zofja jest chorą, a bombardowanie wywołało u niej stan nerwowy.—

Król Aleksander ofiarował 20000 dla pogorzelców Saloniki, dając przykład do zbierania składek dla ich wspomożenia.— Miasto Paryża zawotowało 50000 franków na powyższy cel.

Na wyspie Eginie został odnaleziony skład 100 karabinów i odpowiednia ilość ładunków, ukrywany dla epistratów

ΝΔΙΝ
Ἀμερικῆ 7
ΛΕΠΤΑ
κριβῆ γνῶσ

404 a

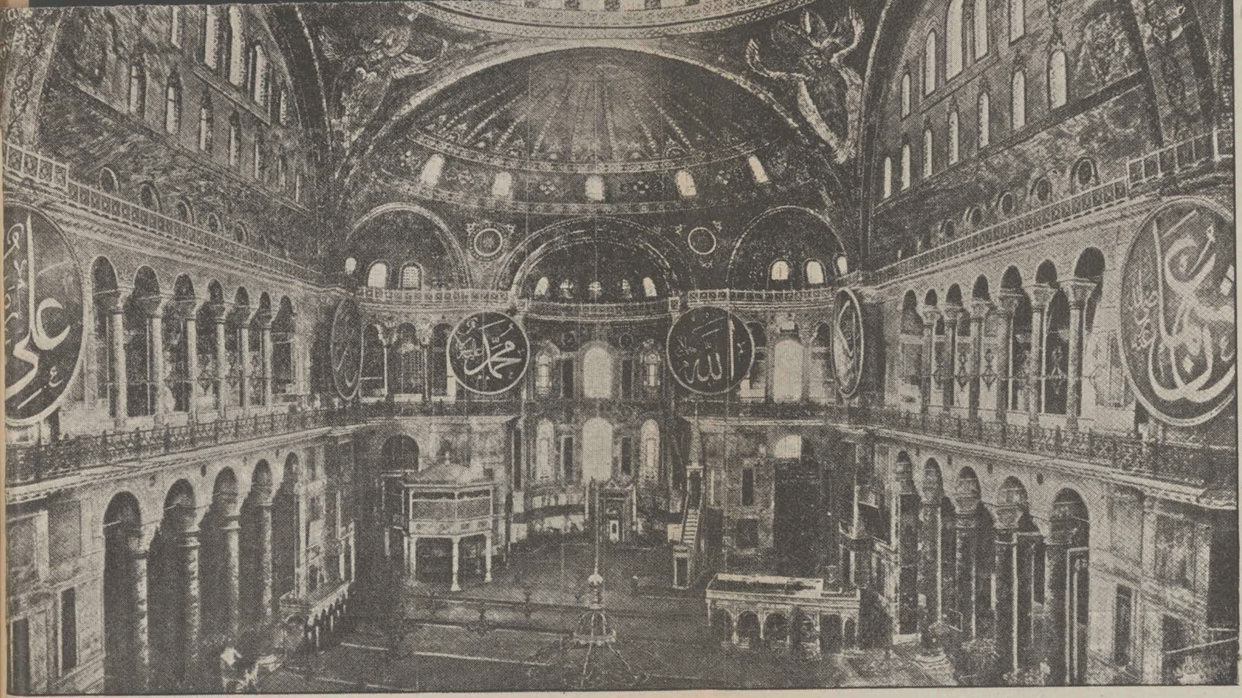

Τὸ ἐσωτερικὸν τῆς Ἁγίας Σοφίας ὅπως εἶνε σήμερον μὲ τὰ βάρβαρα καὶ ἀκαλαίσθητα ἐμβλήματα τῶν Τούρκων.

Francuzcy i angielscy żołnierze napełniają się ich naczynia wodą z fontanny nic

῎Αγγλοι καὶ Γάλλοι στρατιῶται πέρνοντες νερὸ μὲ τὴ σειρά τους εἰς μίαν βρύσιν εἰς τὴν Μακεδονίαν. ᾿Εκ τῆς ἐκφράσεως τῶν χωρικῶν Μακεδονίδων βλέπει κανεὶς ὅτι οἱ ᾿Αγγλο-Γάλλοι δὲν ἐμπνέουν εἰς τοὺς ἐντοπίους τὸν τρόμον τὸν ὁποῖον ἐνέσπειρον ἄλλοτε εἰς τὴν Μακεδονίαν οἱ Τοῦρκοι στρατιῶται ἢ οἱ συνάδελφοί των Γερμανοὶ τώρα εἰς τὸ Βέλγιον καὶ τὴν Σερβίαν.

wywołuję postrach u ludności Macedońskiej jak to miało miejsce przy najeźdźkim.

lany nic

φράσεως τῶν
ν ἐνέσπειρον
ρβίαν.
majczdże

405.

Stan wojenny został zaprowadzony
w Prefekturze Messynji, dla ukrócenia
nieporządków, podtrzymywanych przez
stronnictwa przychylne zdradzie Królew-
skiej.—

Pod datą 6go Września zawiadamiają
z Paryża że wojska francuskie dokonały
niespodziany napad w północno zachodniej
stronie po za Monastyrem, ujmując do
niewoli 15 nieprzyjaciół. Tak samo Angli-
cy wzięli nie liczonych bółgarów czyniąc
rekonesans przy lewym brzegu Strymony.—
Tegoż dnia depesza z Saloniki zawia-
damia że na innym punkcie odparto na-
pad bółgarski, przy czem wzięto do nie-
woli 28 żołnierzy i jednego oficera.

17go Października.

Dnia 13go Października Cynematograf
przedstawił na widok publiczny sceny

gwałtów 2? Grudnia, rozegranych na ulicach Aten, które zostały zdjęte z rozkazu Króla Konstantego dla uświetlenia jego czynów bohaterskich, któremi chciał się pochwalić w oczach Kajzera, że godnie spełnia przykład mu udzielony z wypadków Belgji. –

Perjod panującego despotyzmu w Grecji zostawił na pamiątkę przyszłych pokoleń ~~wiele~~ długi ciąg strasznych scen i okropności dokonanych przez tyranów, udzielając naukę ażeby umiały one pielęgnować zasady wolnościowe narodu. – Cierpienia wleczonych przez żołdactwo ~~uwięzionych~~ wolnomyślnych do więzień, nękanych przez Epistratów z naigrywaniem ~~się~~ uwidaczniają się, wzbudzając u widza boleść i przerażenie

Serbscy Emigranci zamieszkujący pod szałasami po za Saloniką. 406a

Πρόσφυγες Σέρβοι ζῶντες ὑπὸ σκηνὰς ἔξωθεν τῆς Θεσσαλονίκης.

Ἐξωτερικῶν, θεωρεῖται λῆξαν κατόπιν τῆς διαψεύσεως ὑπὸ τῆς Κυβερνήσεως. Ἐντούτοις ὁ τύπος ζητεῖ ἐπεξηγηματικωτέραν καὶ ὁριστικωτέραν διάψευσιν πρὸς καθησύχασιν τῆς ἐξεργεθείσης κοινῆς γνώμης.

(ΣΗΜ. τῆς «Ἑσπερίας»:—Ἐκ τηλεγραφημάτων τοῦ Ἀγγλικοῦ τύπου προκύπτει ὅτι τὸ ἐπεισόδιον μεταξὺ τῆς Ἑλληνικῆς Κυβερνήσεως καὶ τῆς Ἀντὰντ προῆλθεν ἐκ τῆς ἀποκαλύψεως τοῦ γεγονότος ὅτι ὁ κ. Γούναρης τὸν παρελθόντα Νοέμβριον διεβίβασεν εἰς τὴν Βουλγαρίαν ὑπὲρ τὰς 30.000 σάκκους ἀνήκοντας εἰς τὴν Ῥωσσίαν. Οἱ σάκκοι οὗτοι, ὡς γνωστόν, εἶναι χρησιμώτατοι πρὸς ὀχυρωματικὰ ἔργα, ἐκ δὲ τοῦ ἐγγράφου τοῦ Πασσάρωφ προκύπτει ὅτι ὁ Ἕλλην Ὑπουργὸς ὑπέδειξεν εἰς τὸν Βούλγαρον πρεσβευτὴν καὶ κατὰ ποῖον τρόπον θὰ ἠδύνατο νὰ διαφύγῃ τὴν προσοχὴν τῶν Ἄγγλων κατασκόπων! Ἡ ἀποκάλυψις παρήγαγε κατάπληξιν παντοῦ, ἡ δὲ ἀόριστος διάψευσις τῆς Κυβερνήσεως δὲν ἐπέφερε κανὲν ἀποτέλεσμα. Τὸ ζήτημα δὲν εἶναι μόνον ἐνδιαφέρον ἐξ ἀπόψεως Ἀνταντικῆς, ἀλλὰ καὶ ἐξ ἀπόψεως Ἑλληνικῆς. Ὁ Ἑλληνικὸς λαὸς ἔχει δικαίωμα νὰ γνωρίζῃ ἂν ὑπάρχουν Ἕλληνες ὑπουργοὶ δίδοντες ἐφόδια εἰς τοὺς πατροπαραδότους ἐχθροὺς τοῦ Ἑλληνισμοῦ εἰς τόσον κρισίμους περιστάσεις, καὶ περιμένει πανηγυρικὴν καὶ ἀπερίφραστον τὴν διάψευσιν τοιούτου ἀνοσιουργήματος. Τὰ νεώτερα τηλεγραφήματα τῶν Ἀγγλικῶν φύλλων ἀναφέρουν ὅτι σχετικὴ ἐπερώτησις ὑπεβλήθη εἰς τὴν Βουλήν, ἀλλὰ συστάσει τῆς Κυβερνήσεως ἀνεβλήθη ἡ σχετικὴ συζήτησις, καὶ ὅτι ὁ κ. Γούναρης μετέβη εἰς τὴν Βουλὴν μόνος καὶ πολὺ βραδύτερον τῶν συναδέλφων του, χαιρετισθεὶς ὑπὸ χαρακτηριστικῆς σιγῆς τῶν βουλευτῶν καὶ τῶν ἐν τοῖς θεωρείοις. ... πολὺς Πασσάρωφ ἠρωτήθη ὑπό τινος δημοσιογράφου, ἐννο-

ΤΑ ΣΥΛΛΑΛΗΤΗΡΙΑ ΤΩΝ ΦΙΛΕΛΕΥΘΕΡΩ[Ν]

Κατόπιν τῆς μεγίστης ἐπιτυχίας ἣν ἔσχον ἐν Ἀθήναι[ς ...] αἰθούσαις συλλαλητήρια τῶν φιλελευθέρων, ἀπεφασίσθη ὑ[πὸ ...] Κεντρικῆς Κοινωτικῆς Ἐπιτροπῆς τοῦ Κόμματος νὰ ἐνερ[...] τοιαῦται λαϊκαὶ συναθροίσεις καὶ ἐν ταῖς ἐπαρχίαις ἐκ περιτ[...] Οἱ πρωτεύοντες πολιτικοὶ ῥήτορες θὰ μεταβαίνουν ἐκεῖ [...] ἔκθεσιν τῶν ἰδεῶν τοῦ Κόμματος ἐπὶ τῆς παρούσης καταστ[...] Τοιουτοτρόπως τὸ Κόμμα τῶν Φιλελευθέρων θὰ ἐπικοιν[...] τὴν κοινὴν γνώμην καὶ θὰ ἐλέγχῃ ἐκτὸς τῆς Βουλῆς τὸ ἔργ[ον ...] Κυβερνώντων.

ΓΕΝΙΚΑ ΓΥΜΝΑΣΙΑ.

Ἡ περιώνυμος Δευτέρα Μεραρχία τῶν Ἀθηνῶν ἐξε[...] κατὰ τὰς τελευταίας τρεῖς ἡμέρας μεγάλα γυμνάσια πα[...] τοῦ Βασιλέως εἰς τὰ πέριξ τῆς πρωτευούσης.

ΜΙΑ ΕΠΕΤΕΙΟΣ.

Ἡ ἐπέτειος τοῦ θανάτου τοῦ Τρικούπη προσείλκυσ[ε] πλῆθος εἰς τὸν ἐν τῷ Πρώτῳ Νεκροταφείῳ τάφον του. Ὁ κ[...] ζέλος παρέστη μεταξὺ ἄλλων.

ΓΝΩΜΗ ΠΕΡΙ ΤΗΣ ΚΡΙΣΕΩΣ.

Ἡ ἀντιβενιζελικὴ «Ἐφημερὶς» γράφει ὅτι ἡ Κυβερ[...] κατάστασις εἶναι εἰς ἄκρον δυσχερής.

Ὁ κ. ῬΑΛΛΗΣ ΠΡΩΘΥΠΟΥΡΓΟΣ;

Νεώτερον τηλεγράφημα τοῦ ἡμετέρου ἐν Ἀθήναις ἀ[...] κριτοῦ ἀναφέρει ὅτι ἡ «Ἑστία» γράφει ὅτι ἡ παραίτη[σις ...] Κυβερνήσεως δύναται νὰ θεωρηθῇ γεγονός, καὶ ὅτι ὑπάρχει [...]

Dochodzą skargi straszne z Konstantynopola na Patryarchę Grzegorza 57, który ulega wszelkim żądaniom Młodoturków dla dopomagania im w wyniszczeniu rasy greckiej, której prawnym opiekunem powinien był zostawać ten bezwstydny i egoistyczny starzec. Dawniejsi Patryarchy umieli bronić ~~ich~~ wyznawców Chrystusa, narażając się na ~~karę~~ srogie męczarnie a nawet na ~~ka~~ karę śmierci przez powieszenie, jak to miało miejsce z jednym z Grzegorzów.—

Obecny Grzegorz doznaje faworów tureckich, wyklinany zaś przez ofiary gnane na zatracenie w głębi tureckiej Azji.—

Pożar Saloniki spowodował odkrycie że wielkie zapasy wszelkiego rodzaju żywności, ukrywane w tajemnych składach, zgroma-

407a

p. Wenizelos w Kompielach Ipati odpoczywa po trudach

λος μετὰ τῆς φιλικῆς ἀκολουθίας του εἰς τὰ Λουτρὰ τῆς Ὑπάτης, κατὰ τὴν τελευταίαν ἐκεῖ διαμονήν του.

Η ΕΣΠΕΡΙΑ

ΕΒΔΟΜΑΔΙΑΙΑ ΕΙΚΟΝΟΓΡΑΦΗΜΕΝΗ ΕΦΗΜΕΡΙΣ ΕΝ ΛΟΝ

Γραφεῖα — Offices : 62, Oxford Street, London, W., England.

Τηλέφωνον — Telephone : **Museum 2661.**

τησία Συνδρομή, 20 φράγκα, (16 σελλίνια)· ἐν Ἀμερικῇ, 4 δολλάρια. Τιμὴ Φύλλου, 30 λεπτὰ (3 πένναι)· ἐν Ἀμε

ΕΤΟΣ Β'. — ΑΡΙΘ. 93. ΠΑΡΑΣΚΕΥΗ, 12 ΟΚΤΩΒΡΙΟΥ, 1917.

ΟΙ ΣΦΑΔΑΣΜΟΙ ΤΟΥ ΤΕΡΑΤΟΣ.

Οἱ σφαδασμοὶ τοῦ Γερμανικοῦ τέρατος ὑπὸ τὰ ἀλλεπάλ-
ηλα πλήγματα τῆς Ἀγγλικῆς γροθιᾶς ἐκδηλοῦνται ἐσχά-
ως διὰ τῶν ἀπεγνωσμένων προσπαθειῶν τὰς ὁποίας καταβάλ-
ἡ Γερμανία ν' ἀνοίξῃ διαπραγματεύσεις εἰρήνης μετὰ τῶν

ὑπὸ τοῦ Ἀγγλικοῦ πυροβολικοῦ καὶ τῶν τελευ
ἀπορθήτων θεωρουμένων, ὀχυρωματικῶν ἔργω
κτῶν πυργίσκων, τῶν λεγομένων πὶλλ-μπ
τὴν θανατηφόρον αἱμορραγίαν τὴν ὁποίαν ὑπέσ

Nikczemni zarobkowicze wygładzali publiczność, sprzedawając po kryjomu bogatszym rozliczne artykuły handlu po nadzwyczajnych cenach.-

Szczególniej ilość spalonego ryżu i cukru była tak wielką że wystarczyłaby na potrzeby miasta przez parę lat.-

Toż samo dzieje się po wszystkich miastach Grecji, ale dotąd Rząd jej nie zajął się sprawą odszukania kryjówek ~~wik~~ Wiktuałów żywności.

Pan Wenizelos znajduje się dla odpoczynku, po tymczasowem zamknięciu Izby, w Kąpielach Ipati, gdzie może zapomnieć o trudach rządzenia krajem, które pozbawiały mu spokojnego snu nawet.- Obecnie wysypia się on 10 godzin na dobę przepędzając czas wesoło w gronie przyjaciół i jego

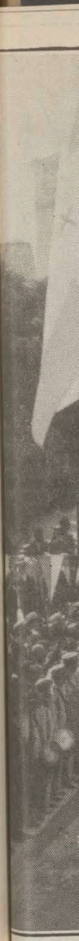

ὑποδοχὴ
άτης κα

Przy
do K

408a

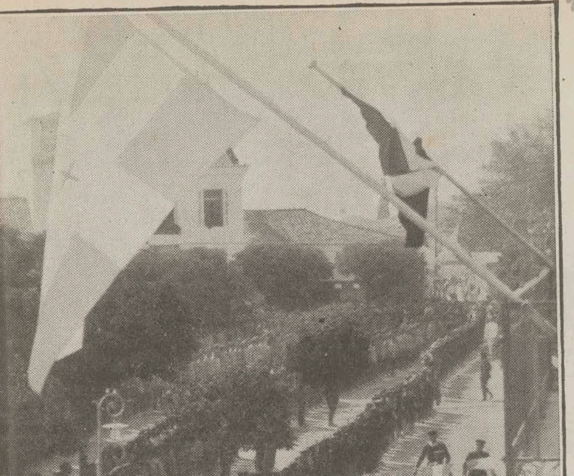

ὑποδοχὴ τοῦ κ. Βενιζέλου εἰς τὴν Λαμίαν ὅπου μετέβη ἐξ
άτης κατὰ τὴν ἡμέραν τῆς ὀνομαστικῆς ἑορτῆς τοῦ Βασι-
λέως Ἀλεξάνδρου.

Przyjęcie p. Wenizelisa w Lamji
do kąd się udał w dzień imienin
Króla Aleksandra.

Ὁ κ. Βενιζέλος συνομιλῶν μετὰ τοῦ βουλευτοῦ κ. Ξηροῦ
προσθεν τοῦ Ξενοδοχείου εἰς τὸ ὁποῖον διέμενεν ἐν Ὑπά

ἡ ἀπολογία τοῦ κ. Ζαλοκώστα, πρώην ὑπουργοῦ τῶν Ἐξω ρικῶν ἐπὶ Λάμπρου.

Τὰ φύλλα δημοσιεύουν ὁλόκληρον τὸ κείμενον τῆς ἐπι λῆς τοῦ κ. Λάμπρου πρὸς τὸν κ. Ζαλοκώσταν πληροφοροῦν αὐτὸν περὶ τῆς ἐπελθούσης συμφωνίας μεταξὺ τῆς Κυβε σεως καὶ τοῦ κ. Χίμπεν, τοῦ ἐν Ἀθήναις ἀνταποκριτοῦ Ἡνωμένου Τύπου τῆς Ἀμερικῆς, ὅπως οὗτος ἐπιστρέφων Ἀμερικὴν ὑπὸ τὴν ἰδιότητά του ταύτην, διεξαγάγη προπαγ δαν ὑπὲρ τοῦ Κωνσταντινικοῦ καθεστῶτος ἀντὶ 500 δολλαρ κατὰ μῆνα.

Αἱ στρατιωτικαὶ ἀρχαὶ δι' ἰδιαιτέρας αὐτῶν προκηρύξε διέταξαν ὅλους τοὺς κατοίκους τῶν Ἀθηνῶν, τοῦ Πειραιῶς τῶν περιχώρων, ὅπως παραμείνουν εἰς τὰς οἰκίας των ἀπὸ ἀνατολῆς τοῦ ἡλίου μέχρι μεσημβρίας τῆς σήμερον, διὰ καταρτισθῇ ἐπίσημος καὶ ἀκριβὴς κατάλογος τῶν κατοίκ τῶν δύο πόλεων καὶ γίνῃ συνεπῶς δικαιοτέρα διανομὴ τ δελτίων τοῦ ἄρτου, εἰς ἕκαστον ἄτομον.

Ὁ λόγος τοῦ πρωτοτύπου τούτου μέτρου εἶνε ἡ ἀσυνεί τος κατάχρησις ἡ ὁποία ἔγινε κατὰ τὴν διανομὴν τῶν δελτί ὑπὸ τοῦ ὑπουργείου Λάμπρου. Ἑπτακόσιαι χιλιάδες δελτί εἶχον τότε διανεμηθῆ εἰς τὰς δύο πόλεις, ἐνῷ ὁ πληθυσμὸς δ ὑπερβαίνει τὸ ἥμισυ τοῦ ἀριθμοῦ τούτου. Τὰ ὑπεράριθμα δε τία διετίθεντο διὰ τοὺς πρὸς τὸν Κωνσταντῖνον πιστοὺς ἐ στράτους. Ἡ Κυβέρνησις, θέτουσα τέρμα εἰς τὰς καταχρήσε ταύτας, θὰ εἶνε συντόμως εἰς θέσιν ν' αὐξήσῃ τὴν κατ' ἄτ μον μερίδα τοῦ ἄρτου εἰς 300 γραμμάρια.

Τὰ κατορθώματα τῶν σωτήρων.

Ὁ κ. Νεγροπόντης, ὑπουργὸς τῶν Οἰκονομικῶν, ὑπέβα χθὲς εἰς τὴν Βουλὴν τοὺς προϋπολογισμοὺς τοῦ 1915, 1916 κ 1917. Ἀναλύσας τὴν οἰκονομικὴν κατάστασιν τῆς χώρας ὁ ὑπουργὸς ἐδήλωσεν ὅτι δυστυχῶς αὕτη δὲν εἶνε ἱκανοποιητικ ἀλλ' ὅτι τοῦτο δὲν ἦτο διόλου παράξενον μετὰ τὰ τελευτα δύο ἔτη, κατὰ τὰ ὁποῖα οἱ ἀπελαθέντες πολιτικοὶ μετέβαλ

wielbicieli.— Postanowił on ażeby zaprzestano prowadzić rozmowę o polityce, wyznaczając karę 10 franków na pożytek pogorzelców Saloniki za przekroczenie tej reguły.— Po upływie pewnego czasu, stało się że on sam nie potrafił uniknąć kary, będąc przyzwyczajony do ciągłego politykowania.—

W dniu 15 Września odwiedził p. Wenizelos miasto Lamię, owacyjnie przyjęty przez cywilne i wojskowe władze, jako też przez lokalną publiczność.—

Została odnaleziona broń i amunicja ukrywana w mieszkaniu Matki p. Piszmandżogłu, znajdującego się obecnie na wyspie Korsyki, jednego z faworytów Królewskich i gorliwego działacza germańskiej propagandy.

Wejście do krypty, znajdującej się w pokoju sypialnym pana Piszmandzoglu, otwierało się za pociśnięciem tajnej sprężyny, gdzie skonstatowano około 101 karabinów manlicher dla piechoty, 17 krótkich karabinów systemu Gra, 6 innych karabinów rozmaitych systemów, 97 bagnetów manlicher ~~[illegible]~~ i 20.000 ładunków. – Broń ta znajdowała się przeznaczoną na użytek spiskowców. – Ponowiej przeprowadzoną rewizję w mieszkaniu ~~my~~ młodego Piszmandzoglu, gdzie znaleziono różną broń zdobiącą jego panoplię. – Z fanfaronią podówczas i z ofuknięciem się bronił że śmiano dotykać się do ozdób salonu milionera.

Łotr był wyzywającym.

Na mocy zapadłej decyzji Dyscyplinarnej Rady, zostali skazani na wykluczenie

z wojska Major od piechoty K. Kakuseos i porucznik od Kawalerji Kaliński za obraźliwe zachowanie się względem oficerów Obrony Narodowej.-

Kapitan zaś od rezerwy L. Pepas został zdegradowanym na stopień żołnierza, ponieważ w Elewsinie wystąpił z mową publiczną, podżegając nienawiść do wyznawców zasad wolnomyślnych.- Jest on obwiniony także za zbrodnie grzeczne, za które będzie narażonym na ponowne rozrachowanie się.-

Został wzięty w ~~Ste~~ Egion Archimandryta Sofroniusz Joannides i przywieziony do Aten, ażeby zostać ukaranym za udział w orgiach Gradniowych.

Jest to kapłan, który znajdował się w Komendanturze-Placu, zagrzewał i podżegał żołnierzy do rozdzierania

ος γηρα
ματός το

Typ
gego
2 val
Su

411a

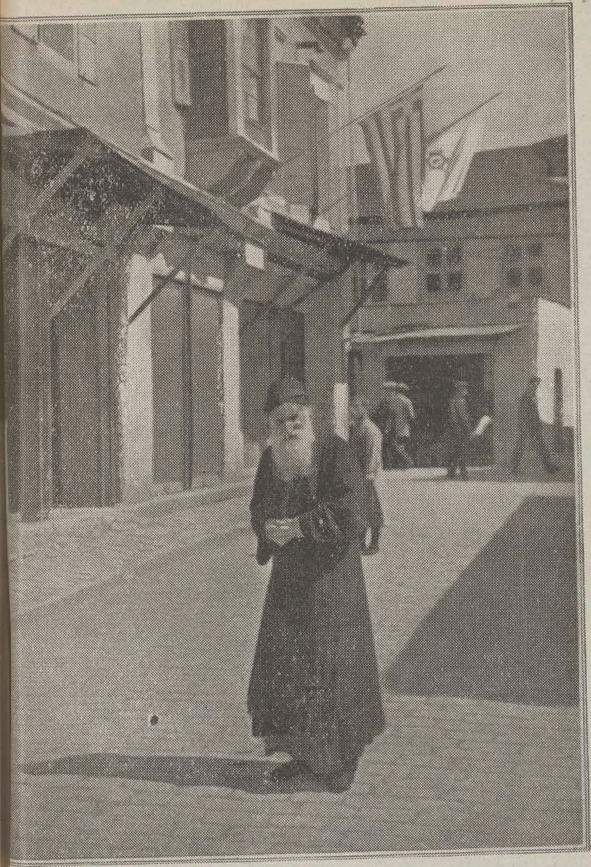

…ος γηραιοῦ Ἑβραίου τῆς Θεσσαλονίκης ἔξωθεν τοῦ κατα-
…ματός του εἰς μίαν ἐκ τῶν Ἑβραϊκῶν συνοικιῶν τῆς Μακε-
δονικῆς μητροπόλεως.

Typ strarego Żyda Saloniki, znajdu-
jącego się na ulicy zamieszkałej przez
Izraelitów przed domem gdzie prowadzi
swój handel. —

ξιν τῶν ἐθνικῶν δυνάμεων. Παρῆσαν εἰς τὴν Συνέλευ
στοι ἐξέχοντες εἰς τὴν διπλωματίαν, τὴν πολιτικὴν,
στήμας, τὰ γράμματα καὶ τὴν κοινωνικὴν θέσιν. Ὁ ἐ
ναις πρέσβυς τῆς Μ. Βρετανίας Σὲρ Φράνσις Ἔλλιο
ταῦθα πρέσβυς τῆς συμμάχου Σερβίας κ. Γιοβάννοβιτ
θηγητὴς τῆς Ὀξφόρδης Σὲρ Ἄρθουρ Ἔβανς, ὁ βο
κ. Μακ Νεὶλλ, ὁ βουλευτὴς κ. Οὔγος Λῶ, ὁ ἐντι
κ. Ρίηβς, ὁ Δρ Μπάρρως κ.τ.λ.

Ἐκ τῶν ἡμετέρων παρέστησαν μεταξὺ ἄλλων ὁ Μ
μανδρίτης κ. Παγώνης, ἡ κυρία Γενναδίου, (τοῦ κ. Π
κωλυθέντος τὴν τελευταίαν στιγμὴν ἕνεκα ἐπειγούσης
σίας), ὁ Γενικὸς Πρόξενος κ. Σταυρίδης μετὰ τῆς κυ
τῶν θυγατέρων του, πλεῖσται καὶ πλεῖστοι τῶν ἐξεχόν
Παροικίας ἐπλήρουν τὴν εὐρυτάτην αἴθουσαν.

Ὁ λόγος τοῦ κ. Ρίηβς.

Τὴν προεδρείαν τῆς ὁμηγύρεως εἶχεν ὁ κ. Ρίηβς,
μολονότι ἀκόμη δὲν ἀνέρρωσε τελείως καὶ ἀπέχει ὅλ
πολιτικῶν φροντίδων, προσῆλθεν ἐν τούτοις εἰς τὴν Σ
σιν καὶ ἐπέμεινε νὰ ὑποστῇ τὰ βάρη τῆς Προεδρείας
ὁμιλήσῃ. Τὸ ψυχικὸν σθένος τοῦ διακεκριμένου τούτου
τοῦ Ἑλληνισμοῦ κατίσχυσε τῆς σωματικῆς ἀτονίας.
σθένος τοῦτο εἶνε τόσῳ μᾶλλον ἀξιοσημείωτον καθόσο
Ρίηβς εὑρίσκεται ἐκ περισσοῦ ὑπὸ τὴν ἀγωνιώδη ἀναμο
εἰδήσεως περὶ τῆς τελικῆς τύχης τοῦ ἀγαπητοῦ του υἱο
τοῦ ὁποίου ἀκόμη ἐλλείπουν θετικαὶ πληροφορίαι ἐκ τοῦ
που τοῦ πολέμου.

Ὁ κ. Ρίηβς, κηρύσσων τὴν ἔναρξιν τῆς Συνεδρι
ὡμίλησε δι' ὀλίγων θερμοτάτων φράσεων περὶ τῆς αἰσί
πῆς καὶ τῆς βελτιώσεως τῆς ἐν Ἑλλάδι καταστάσεως.
φερεν ἐν μέσῳ θυμηδίας παράδειγμά τι ἐκ παλαιοῦ
διαλόγων Ἀγγλο-Ἑλληνικῶν, «οἱ ὁποῖοι γράφονται δι
ξένους τοὺς ἐκμανθάνοντας τὴν Ἑλληνικὴν ἀλλὰ τοὺς
οὐδέποτε ἀκούει κανεὶς εἰς αὐτὴν τὴν γλῶσσαν ἀπὸ τὸ
τῶν Ἑλλήνων» : Ἕνας ναύτης ἐπί τινος πλοίου κλυδω
νου ὑπὸ τρικυμίας λέγει πρὸς τοὺς ἀνησύχους ἐπιβάτας

— Μὴ φοβῆσθε, κύριοι· ὁ πηδαλιοῦχός μας (σημ. Ἑ
βαια ὁ ναύτης θὰ εἶπεν ὁ τ η μ ο ν ι έ ρ η ς, ἀλλ' ὁ συγγ

męczarni uwięzionym wolnomyślnym.—

Został też wzięty Dyrektor Więzienia, zwanego Awerów, za branie udziału w zadawanych męczarniach uwięzionym Wenizelistom.— Jest on bratem p. Jannara, Redaktora propagandystycznego dziennika.—

Został także wzięty w Wolu przepędzony z służby wyższy urzędnik Ministerstwa Spraw Wewnętrznych p. Sycylianos, organ dyplomacji Królewskiej.—

Z Wojny Macedońskiej.

Zostali udekorowani liczni francuzcy oficerowie przez Rząd Grecki, który dyrygowali, w miesiącu maju, do zwycięstwa oddziały Narodowej obrony.—

Pod datą 13 Września zostało zawiadomiono z Saloniki oficjalnie że w ciągu ostatnich pięciu dni zostało

ujęto 400 niewolników, z pomiędzy któremi znajdują się 4 oficerowie. Zdobyto też 5 armat, 8 mitraljezów, 1000 karabinów i różnego rodzaju wielką ilość materjałów wojskowych. —

24 Września. —

Chcę zbogacenia się wszystkich kupców i handlarzy jako też gospodarzy posiadających zapasy zboża, skłoniło tak ich do ukrycia takowych tak, że na rynku miast Aten i Pireusa nic znajdowało się innego nie do sprzedaży jak tylko mięsa i to po zbyt drogiej cenie, powiększającej się z dnia na dzień. —

Wszystkie legumimy znikły już od dawna, nawet traw i sałaty, któremi karmią się z ochotą greccy, nie można było odnaleźć na targu.

Zdarzyło się że żona moja, która zwykle zajmuje się zaopatrzeniem potrzeb domowych, chcąca zakupić buraków i kapusty udała się na targ, dnia 20 Października, ~~na~~ z kąd powróciła z niczem, gdyż oprócz mięsa nic innego nie znajdowało się do sprzedaży. –

Handlarze, legumin, syra, masła i ryb nawet, odsiadujące przy ich pustych sklepach naigrywali- się z publiczności odzywające się po cicho: „Karmcie się Wenizelisem i związkowcami". –

Zniknęły nawet ryby z handlu, gdyż i takowe są sprzedawane nocami pomiędzy dogadzanie go-dzinami po kryjomu za grubę pieniądze. – Czyni się to w ogóle

ze wszystkiemi produktami, ~~tak~~
~~że~~ Rezultatem tego tajemnie prze-
prowadzanego handlu, wywołana
jest sytuacja tego rodzaju, że biedniejsza lud-
ność miast, nie mogąc zdobyć się
na zakupienia na wartość złota
pożywienia, musi się przygotowywać ~~się~~
po woli na głodową śmierć, kar-
miąc się tylko malutkim kawałkiem
chleba, z 100 gramów wagi udzielanym
każdodziennie przez Rząd.—

Po kryjomu można kupić płacąc po 20 fr.
za oko cukru, po 8 fr. za oko ryżu;
makarony zupełnie znikły.
Za funt mięsa wołowego płaci się 8 fr.
a za funt świeciny 12.—

~~Mek~~ Mleko pomieszane z wodą
kosztuje 2 fr. za oko, a za jedno jajo
płaci się 0,65 fr. — Farmaceuci skryli

też lekarstwa.– Tylko bogatym można się obecnie leczyć.–

Rząd Wolnomyślnych, obejmując administrację kraju ogołoconego z zapasów skutkiem długotrwałej Blokady i mając wiele do roboty dla zabezpieczenia się od przewrotów, nie pospiesił w porę zamówić w Ameryce dowozu żywności, a wewnętrzny produkt tego rocznego zboża został ~~podzielony pomiędzy~~ udzielony w znacznej części na potrzeby wojsk Związkowych w Macedonji, a reszta na użytek lokalnej ludności, która zbywającego ciężar, zamiast udzielić do handlu, uważała za pożyteczniejsze ukryć takowe, ażeby sprzedać następnie po podwójnej, poczwórnej i.t.d. jej wartości.–

Wielką rolę odegrywają obecnie zbogaceni kupcy i handlarze, którzy chcieliby zabezpieczyć ~~się~~ siebie, albo też ich synów, od niebezpieczeństwa narażenia się takiego i dłuższego na śmierć podczas wojny, łączą się przychylnie do propagandy niemieckiej, która udziela im przynależnej instrukcji do wyzyskania sytuacji bez wyjścia, chcą zaprowadzić głód w kraju, podburzyć motłoch do rozruchów, zwołać do kupy rozluźnionych Epistratów, i wywołać Kontr Rewolucję dla wywrócenia Rządu Wolnomyślnych powołując na tron Króla Konstantyna. — ~~Rząd~~ Wszystkie Ministerstwa Kraju przepełnione są ze zwolenników Królewskich, których Rząd obecny nie zdołał zastąpić

w zajmowanych przez nich urzędach ~~n~~ wolnomyślnemi. —

Łapownictwo i zaprowadzone spólnictwo w dzieleniu się ~~za~~ zarobkiem ze zdzierstwa urzędników z kupiectwem jest rozpowszechnione i z wielką trudnością da się wykorzenić, gdyż policja i żandarmerja należą do spółki. — Szczególniejsze zaś ~~z~~ złodziejstwo zostało ustalone w Ministerstwie Zaopatrzenia w Żywność Kraju, gdzie kierowniki wydziałów handlują bogactwem kraju, jak gdyby takowe było ich własnością. —

Podrzędni urzędniki, biorąc przykład od swych przełożonych, dokompletowują zniszczenie. —

Zrozumiał p. Wenizelos to krytyczne położenie kraju i dla tej racji opuścił

4/19

Kierunek Ministerstwa Wojny, zajmujące się udzieleniem pomocy p. Imbirykowi kierującemu Ministerstwem Zaopatrzenia w Żywność Kraju.—

Obecnie śniadania i objad w wszystkich domach składa się z bulionu i sztuki mięsa albo jakiegoś pieczywa na słusłości wełowej, gdyż masło i oliwa zostały ukryte, jako też syr ~~cukier~~ i wszelkiego rodzaju legumin.— Jako chory, karmię się tylko mlekiem słodkim i kwaśnem i jako też jajami, z trudnością odszukiwanemi przez ukrytych handlarzy.—

Jest nadzieja że p. Wenizelos, zrozumiawszy z kąd najbardziej kraj jest zagrożonym, potrafi zastosować potrzebne zmiany w administracji żywnościowej, dla zabezpieczenia

kraju od nieuniknionego rozruchu.—

Zawiadamiają z Szwajcarji że Niemcy popychają detronizowanego Konstantyna do prowadzenia energicznej polityki, mając nadzieję że potrafią wyzyskać ambarasy Rządowi Wenizelosa i Związkowcom.—

Otoczenie Konstantego w San Moritz, a szczególniej lekarz jego p. Anastasopulos są bardzo czynnemi, chcąc zawiązywać stosunek z podróżującemi greckami przez Szwajcarję, obdarzają ich w szpilki opatrzone w Tel byłego Królewski, mając nadzieję że niektóre z tych podarków dosięgną do ozdobienia skarżonych piersi greckich tą szkaradną poczwarą.—

Król przepędzony chciał zawiązać stosunek z zamieszkałemi wolni nami w Szwajcarji, ale wiele z nich odmówiły tego rodzaju propozycję

421.

Upewniają z Genewy że, w ostatnich czasach przed dokonaną detronizacją Króla Konstantego, Daszmanis odwiedził sekretnie Paryż, gdzie przeprowadzał długie porozumienie z Księciem Greckim Jerzym, ożenionym z Maryją Bonaparte, za pośrednictwem której starał się wejść w stosunek z byłym pierwszym Ministrem p. Brjanem i z Ministrem Ribot, co mu się nie udało urzeczywistnić. – Jakie były zamiary przedsięwzięte do urzeczywistnienia dotąd nie jest wiadomem. –

Dekretem Królewskim został zaprowadzony stan wojenny w Tesalji, Arkadji i Lakonji. –

Dzisiaj rano byłem uszczęśliwiony przybyciem mojej córki Zofji i zięcia

p. Papandrea z wyspy Chjo, których mogłem przywitać stojące już chociaż na chwiejnych nogach, po opuszczeniu łóżka przed trzema dniami i po zmożeniu ciężkiej i długiej choroby.

Przybycie mojego zięcia spowodowane było skutkiem zachwianego zdrowia, co go zmusiło do opuszczenia służby zarządu krajem, po otrzymaniu dwumiesięcznego urlopu.

Podczas przeprowadzonej kontroli archiwów 2go korpusu wojska, został skonstatowany rozkaz Ministra Wojny do kierującego korpusem Jenerała Sotili w Patrasie, do rozdzielenia broni i amunicji pomiędzy Epistratami, ażeby mogli bronić się od napaści nieprzyjaciół związkowych.

Na mocy innego rozkazu udzielonego Jenerałowi Sotili zabroniono go do

udzielenia Deputatowi p. Wulcru 300 karabinów, potrzebnych epistratom na Zante.—

28 Listopada 1916 r był zakomunikowany rozkaz do użycia kolby, bagnetu i strzałów do odparcia wojsk związkowych jeżeliby takowe odważyły się zaatakować miasto.—

Po udzieleniu zobowiązania się do warunków ultimatum, Jenerał Sotili otrzymał rozkaz do nie wzięcia pod uwagę takowych i kontynuowania ogólnego uzbrojenia prowincji Patrawskiej —

Zostali ujęci w Kalubace bandyci Jan i Emanuel Karawici należący do oddziału byłego podpułkownika Tsonta, wysłanego przez propagandę dla dokuczania Związkowcom.—

27go Września

Codziennie powiększa się liczba dowodów, na mocy których odsłaniają się zdrady przepędzonego Króla i jego organów, a szczególniej Jeneralnego Sztabu, w ułatwianiu szpiegostwa niemieckiego. Greccy oficerowie stają się przewodnikami szpiegów, ugaszczają ich serdecznie, jako pożądanych gości. – Komunikacja telegraficzna dla szpiegów, pomiędzy Atenami aż poza granicę Pantheon, była utrzymywana przez tych oficerów.

Utrzymywanie pod bronią przez długi czas rezerw miało na celu skażenie moralności żołnierzy, nauczanych przez tych oficerów, ażeby stworzyć liczny zastęp sławnych Epistratów. –

Protest wywołany przeciw skażeniu wojska przez Brygadę Serestu i trzech powstańcy podniesiony w Salonice uratował cześć wojska i honor oficerski, udowadniając że Grecja ma prawo do dalszej egzystencji.

Z powodu braku żywności rozdrażnienie umysłów znajduje się w stanie zbarzonym, z czego chcą skorzystać przyjaciele Króla detronizowanego i propaganda niemiecka, popychając zgłodniałych do wywołania awantur. — Rząd do tej pory nie ~~czynił~~ przeciwstawił, pod tym względem, z żadnem oficjalnem wystąpieniem, uważając takowe za zbyteczne, skoro funkcjonuje stan wojenny. — Niektóre tylko dzienniki wolnomyślne czynią ostrzeżenie, ażeby nie decydowali się

z jakim bądź komicznym wystąpieniem skryci działacze wielbiciela Króla przysięgłonego, niemców i bułgarów, biorąc pod uwagę że takowe zakończą się niezawodnie w sposób tragiczny dla nich, gdyż naród jest gotowym do ukrócenia wszelkich łotrostw, nie dozwalając ich powtarzania się na przyszłość. —

Nowy list podpisany pseudonimem A.A. został opublikowany w dzienniku „ΕΛΕΥΘΕΡΟΣ ΤΥΠΟΣ", który udziela wiadomości że przed rozpoczęciem się wojny egzystowało porozumienie Cesarza Niemiec z Królem Konstantynem, skryte przed Greckim Rządem, w Berlinie.

Po powrócie Króla do Aten porozumienia poczyńsze zostały uzupełnione

skrycie przed p. Wenizelisem. Jednocześnie z tem przeprowadzała się w Konstantynopolu porozumienia z Enwerem Baszą za pośrednictwem Barona Bakenhejma.

Skandaliczne zachowanie się w Berlinie Króla Konstantego, wynagrodzone udzieleniem mu marszałkowskiej buławy niemieckiej wywołało podejrzenie że i p. Wenizelos, pomimo czynionych protestów i oświadczeń szczerej przyjaźni, bierze udział w brudnej komedji, gdyż nie można przypuszczać że Konstanty, jako Król Konstytucyjny, mógł ~~[illegible]~~ niezależnie występować obrażająco względem Francji.

Dekretem Królewskim zostało zadecydowanym zaprowadzić stan wojenny w Prefekturze Argolido-Korynt-skiej. —

Zostali wyrzuceni z wojska za udział skandaliczny i nadużycia podczas gwałtów Grudniowych. Kapitan piechoty K. Mandzarydis, Kapitan od Kawalerji Marateas i porucznik Kryjekakis.

~~Października~~ 3 Września.

Pan Wenizelos dowiedziawszy się od Deputacio Mitelena i Chio że Gubernator powyższych miejscowości p. Papandrea potrafił zaprowadzić o tyle wzorowy podział żywności w powyższych miejscowościach że nawet chwilowy ich niedostatek nie narażał na niesnaski, gdyż wszyscy wiedzieli dobrze ~~wie-dzieli~~ że podział ich dokonywał się w sposób o tyle sprawiedliwy i akuratny że ~~wszyscy~~ każdy otrzymywał ~~ki~~ ~~jej~~ jednostajną ilość rozdzielanych

wiktuałów żywności.—

Jeżeli trzeba było cierpieć niedostatek, znoszono takowy z zaparciem się, gdyż wiadomo było że nawet p. gubernator nie otrzymywał większej dozy pożywienia od najnędzniejszego żebraka.—

Wzorowy ten rząd ~~opierał się~~ na tem że dobór urzędników był wzorowy, że zaprowadzona kontrola zabezpieczała niezwłoczne skonstatowanie nadużycia i że popełniający takowe był po drakońsku karany.

Kupcom nie dozwalano podnosić ceny sprzedawanych przedmiotów, ani też ich ukrywać ~~w~~ borkarnie.

Skutkiem tego rodzaju pochwał na cześć mojego zięcia p. Papandrea, ~~p. Wenizelos skorzystał~~ został on wezwany przez p. Wenizelita, pod ~~czas~~ złożenia ~~mu wizyty przez niego~~

430

ażeby zaproponować mu urząd Jeneralnego Dyrektora dla zaopatrzenia w żywność miast Aten, Pireusu i całej Grecji. –

Trudna i uciążliwa praca przedstawiała się do spełnienia, gdyż zło zakorzenione od dawna i złodziejstwo zorganizowane przy pomocy poparcia urzędników narażało, kierującego ustaleniem porządku, ~~narażało~~ na wielki wysiłek, dla tego p. Papandrea tłómaczył się że nadwerężone jego zdrowie nie daje mu odwagi do podjęcia się do spełnienia proponowanej mu służby. –

Pan Wenizelos, widząc że tylko w osobie p. Papandrea znajduje człowieka, który potrafi spełnić powołanie mu udzielone i wyratować

kraj z trudnej pozycji, dał mu
do zrozumienia że patryotyczny
obowiązek powinien skłonić go do
przyjęcia proponowanego ~~obowiązku~~
mu pracy.—
Odmowa stawała się niemożebną,
jednak wprzód aniżeli podjął się
spełnienie takowego ~~obowiązku~~ chciał p. Pa-
pandrea zagwarantować sobie
zupełną niezależność ~~i spor~~
i udzielenia od Ministra ~~dla zapewnie-~~ zapewnienia
~~nia zupełności kraju~~ że nie będzie
interweniował w przedsięwziętej
przez niego reorganizacji.—
Działo się to dnia 29 września.
Pan Papandrea uczynił widocz-
ną ofiarę materjalną, przyjmując
obowiązek Jeneralnego Dyrektora, gdyż
pensja jego jako Gubernatora była

wartości 2500 franków w złocie miesięcznie, wówczas gdy obecna dochodzi tylko do 750 fr. w papierach. — Okoliczność (ta) dotkneła szczególniej moją córkę Zofję, jako oszczędną gospodynię, mającą zbierać i pomnażać dochody. —

Piszą ze Szwajcarji że członkowie rodziny królewskiej, przepędzonej z Grecji a znajdującej się w Szwajcarji, kontynują wyuzdany ich żywot borocny, który umieli zaprowadzić w Atenach w kołach dopuszczonych do styczności z Pałacem i noszących uprzywilejowany tytuł greckiej Arystokracji, opartej na sprośnych stosunkach wszystkich pań z książętami, na co mężowie i bracia, dla delikatności — i oznaki

dobrego wychowania, powinni byli ~~z~~ zachowywać obojętność, szukając odreperowania poniesionych strat na innych zdobyczach.

Toż samo chciało się powtarzać ~~im~~ Książętom, zamieszkałym w Szwajcarji i wędrującym po rozmaitych miastach, w zamiarze zaprowadzenia stosunku z rodzinami greckimi, ale przedsięwzięcie to nie doznało wielkiego powodzenia, gdyż ~~więc~~ prawie wszyscy grecy są fanatycznie przywiązani do osoby Wenizelisa i kobiety ich nie znajdywały okoliczności w Szwajcarji do zdemoralizowania się.

Osamotnieni Książęta musieli szukać towarzystwa w kole kurtyzanek, gdzie mogli zadowolić się

nalatyką, sprosnością i napojem.
Piszą że Książę Andrzej, spiły jak bela, zjawił się hotelu Bellevue Lozanny w towarzystwie kobiety lekkiego prowadzenia się i dla skompletowania szkandalu, wobec znajdujących się tam widzów, wskoczył na stół, gestykulując i wyśpiewując sprosne piosenki –
Publiczność szwajcarska jest oburzona widokiem takiego zbydlęcenia greckich książąt

Piszą z Paryża że Książę Nikołaj, Andrzej i Christoforos zaprosili na ucztę w Bernie Ambasadora Anglji, który odmówił takowej.
Zrobiło to miłe wrażenie u publiczności Szwajcarskiej –

Sąd wojenny skazał prezydenta

epistratów w Amarusi Dunicgo i Wice-Prezydenta tegoż miasteczka Bardita, za udział w gwałtach grudniowych, pierwszego na 8 lat więzienia a drugiego na sześć tylko. – Skazano też na 9 miesięcy więzienia adoratora detronizowanego Konstantego, znanego Totra „Stamatelosa, za śpiewanie na cześć jego pieśni: „Orli synu". –

Dziś została ponownie otwartą Izba parlamentarna. –

7 Października.

Znowu dziennik „ΕΛΕΥΘΕΡΟΣ ΤΥΠΟΣ" podaje nowe wiadomości względem antypatryotycznych działań Ambasadora Grecji w Berlinie p. Teotokiego, który wspierał gorliwie służbę agenta Niemieckiego z wielką gorliwością. – W liście tym p. A. A wykazuje że ujęte ~~dokumenta~~

dokumenta na granicy niemiec-
kiej, które przewoził do Grecji
Reprezentant p. Frandży zostały
otworzone ~~przez~~ w Berlinie za
poradą p. Teotokiego, którego
obowiązkiem było ocalić je od
sponiewierania. —

W kieszeni jednego z podofi-
cerów, francuzkich zabitych ~~przez~~ w dniu 1°
Grudnia zeszłego roku, został zna-
leziony następujący dzienny
rozkaz francuzkiego Admirała do
wylądowanej załogi w dniu 1°
Grudnia, która jest następująca:
1° Wojskowa demonstracja przy-
jacielska przeciw domniemanemu
nieprzyjacielowi.
2° Zajęcie wojskowych gmachów i

i pozycji przy Atenach.

3. Współdziałanie dla zajęcia gmachów Inżynierji i stanowcze ~~ze~~ ustalenie się na ~~pozycjach~~ wzgórzach południowo-wschodnich miasta.

4. Broń z amunicją, ale nie nabita.

Z powyższego pisma uwidocznia się z jaką szczerością występowali zacni francuzi i z jakim podstępem przygotował się Król w spólnictwie z rządem ~~S~~Lambrosa.

Zademonstrowanie się francuzów było Paryjuszowskiem.

Zachowanie się zaś Pałacowe było Kryminalnem. —

Panowie Skuludis i Rallis ~~wezwa-~~ otrzymali wezwanie przez Komisję Parlamentarną do ~~zbadania~~ stawienia się w obec

niej. Pan Skaludis wytłumaczył się chorobą a p. Rallis ~~że~~ odpowiedział na piśmie że jako deputat użyje prawa ażeby się wytłumaczyć z oskarżeń wobec Sejmu.—

Jeżeli p. Skaludis nie stawi się na powtórne wezwanie wobec Komisji zostanie ~~on~~ gwałtem stawiony przed nią, gdyż nie będąc deputatem nie posiada praw szczególniejszych.—

Komisja Parlamentarna dla zbadania oskarżeń Rządu Lambrosa przekonała się z listu odnalezionego w Ministerjum Spraw Zewnętrznych że on, jako Prezes Ministrów, zawiadomił p. Zalokostę o ułożonym układzie na mocy którego Korespondent Pakston Himpen będzie pobierał zapłatę miesięczną w kwocie

439.

500 dolarów za prowadzenie propagandy filokrólewskiej w Ameryce.

II

Powyższa Komisja egzaminowała półkownika piechoty p. Kairę, naczelnika 13 pułku znajdującego się w Chalkidzie pod koniec miesiąca Listopada 1916 r, który oświadczył co następuje: 30 Listopada otrzymałem rozkaz udania się z moim pułkiem do miasteczka Amarussi, gdzie miałem odebrać broń i amunicję dla nagromadzonych ochotników, pozwalając im uzbrojonym powrócić do ich wiosek. — Ponieważ chciałem, odpowiednio do regulaminu, ażeby oni złożyli przysięgę, zostałem zawieszony w służbie przez Ministerjum i uważony, jako podejrzywany o wolnomyślne zasady. — Czynność zaś uzbrojenia ochotników

Zo
Tw
jo
tez
uj
lić
p. T
dr
Z
ta
ko
wo
Soj
pó
we
ni
nio
pr
ż p
pow

została powierzoną Majorowi Papalukas, który zabrawszy 150 uzbrojonych ochotników udał się do miasteczka Kifissia, gdzie poruczono mu ujęcie wszystkich Wenizelistów i spalić ich mieszkania. Pewnem jest że p. Papalukas ujął 17 Wenizelistów ale drugiej części rozkazu nie wykonał.

Egzaminowany przez Komisję Parlamentarną pułkownik od Artylerji p. Katzikojannis, należący przedtem do misji wojskowej przy Ambasadzie Greckiej w Sofji, oświadczył że oto wydzielone przez Rząd Skulidisa armaty greckie we Wschodniej Macedonji zostały wysłane przez Bułgarów do Warny, gdzie zmieniono ich kolor. Na protest czyniony przez p. Katzykojanni odpowiedziano mu że po ukończeniu wojny zostaną niektóre powrócone Grecji. Pewnem jest że te

greckie armaty od dawna są zwró-
cone przeciwko Związkowcom i falan-
gom greckiej narodowej obrony.-

Przez Komisję Parlamentarną zo-
stało też skonstatowanem że pewna
pani, biorąca czynny udział w propa-
gandzie, szpiegowała, przez długi
czas, z polecenia Barona Szenka
Królowę Zofję, do której ~~z po~~ w
początku rozpoczętej przez niego
misji nic dowiedział zupełnie.

Do greckich szpiegów posiadał
Szenk niezłomne zaufanie. zawsze.

Pierwszym dziełem Jeneralnego
Dyrektora dla zabezpieczenia żyw-
ności p. Papandrea było sprawo-
dzenie liczby mieszkańców miast
Aten i Pireusa, dla których były

udzielane bilety ~~na~~ dla wyży-
wienia 650000 indywiduów, wtenczas
gdy było wiadomem że, pomimo licz-
nie nagromadzonych emigrantów,
mniej więcej ilość mieszkańców obu-
wu miast składa się z 300000 miesz-
kańców tylko..

Dzień dzisiejszy był wyznaczo-
ny do popisu ludności, która zo-
stała zawiadomioną, że od godzi-
ny 7ej z rana aż do południa, wszy-
scy powinni znajdować się w ich
mieszkaniach, dla otrzymania bile-
tów na pokarm. Na ulicach nie
wolno było nikomu pokazać się
pod groźbą aresztowania..

Wszelki ruch tramwajów, powozów i
Kolei żelaznych był zatrzymany
a miasto zostało otoczone wojskiem,

pilnujący ~~wszystkie~~ ścieżki dla
nie dopuszczenia intrusów zewnętrz-
nych. – We wsiach otaczających
Ateny jednocześnie miały być rozda-
wane biuletyny, przez co zagwaran-
towano że wieśniacy nie opuszczą
ich domów. –

Tysiące urzędników, którym towarzy-
szyła pomoc wojskowa i żandar-
merja, ruszyli na raz do wyzna-
czonych im części miasta dla roz-
dzielania imiennych biuletynów.

Podróżni i zamieszkali w hotelach
jako też osoby karmiący się w restau-
racjach powinni byli znajdować się
w nich obecni, – gdyż osoby pozba-
wione biuletynu nie mogłyby otrzymać
pożywienia. – Rozdzielone biuletyny
zapewniały takowe na miesiąc czasu.

Wieczorem spotkałem się z p. Papandreą, który bardzo był uradowany z otrzymanego rezultatu popisu ludności, mówiąc, że, chociaż obliczenia biuletynów nie zostało dokonanem jeszcze, pewnem jest że % potowę ~~biuletynów ich~~ ilość ich będzie zmniejszoną, co pozwoli podwoić pokazy ludności, zniszczę nadużycie królewskiej polityki, którą wypasała epistratów i totrów wygładzając uczciwą większość społeczeństwa.-

Tryumf p. Papandreu byłby kompletniejszy, gdyby Jenerał Dowodzący stanem wojennym nie uparł się w decyzji ażeby zakończyć operację popisu o południu, skutkiem czego w kilku dzielnicach miasta nie pospisano

44

Ο Στρατ
ιωτικοῦ
συνεργαζ

444

Ὁ Στρατηγὸς Σαράϊγ παρασημοφορῶν διὰ τοῦ Γαλλικοῦ Στρατιωτικοῦ Μεταλλίου τὸν ἐν Μακεδονίᾳ μετὰ τῶν Συμμάχων συνεργαζόμενον ἀρχηγὸν τῶν Ἀλβανικῶν ἀποσπασμάτων Ἐσὰδ Πασᾶν.

Ὁ νῦν Γενικὸς ἀρχηγὸς τοῦ Τουρκικοῦ στρατοῦ Ἐσὰδ Πασ
ἐξρεχόμενος τοῦ ὑπουργείου τῶν Στρατιωτικῶν τῆς Γερμανία
ἐν Βερολίνῳ, ἔνθα μετέβη ἐσχάτως πρὸς ἐξομάλυνσιν διαφόρω
δυσαρέστων ζητημάτων τὰ ὁποῖα ὁλονὲν πολλαπλασιάζοντα
μεταξὺ τῶν Τούρκων ἀξιωματικῶν καὶ στρατιωτῶν καὶ τῶ
Γερμανῶν συναδέλφων ! καὶ συμμάχων των.

πειθόμην ὅτι δὲν ἔχω μαζύ μου τὸ δημόσιον φρόνημα, δὲν ἐπερίμενα τὰς ὑποδείξεις τοῦ Βασιλέως, ἀλλ' ἐγὼ πρῶτος ὑπεδείκνυα εἰς τὸν Βασιλέα νὰ καλέσῃ ἄλλον εἰς τὴν 'Αρχήν». (Νέα χειροκροτήματα καὶ ἐπευφημίαι).

ΤΑ ΕΝ ΕΛΛΑΔΙ.

ΤΗΛΕΓΡΑΦΗΜΑΤΑ.

Αἱ εὐθῦναι τοῦ πρώην 'Επιτελείου.

'Η διὰ τὴν παραπομπὴν τῶν Βασιλικῶν ὑπουργῶν συστα-θεῖσα κοινοβουλευτικὴ 'Επιτροπὴ ἀνέθεσεν εἰς τὸν κ. 'Αργυ-ρόπουλον ὅπως κάμῃ ἀνακρίσεις ἐν Πάτραις. Κατὰ τὰς ἐρευ-νας ταύτας ἀνεκαλύφθη εἰς τὰ ἀρχεῖα τοῦ 2ου σώματος— τ ὁποῖον εὑρίσκετο ὑπὸ τὴν διοίκησιν τοῦ Στρατηγοῦ Σωτήλ κατὰ τὰς ἀξιομνημονεύτους ἡμέρας τοῦ παρελθόντος Δεκεμ-βρίου — ἔγγραφον τοῦ ὑπουργείου τῶν Στρατιωτικῶν διατάσ-σον τὴν εἰς τοὺς ἐπιστράτους διανομὴν πολεμεφοδίων «διὰ τὴ ἄμυναν κατὰ τῶν ἐχθρῶν τῆς φυλῆς μας». Τὸ διάταγμα τοῦτ συνίστα τὴν διανομὴν ὅπλων εἰς διάφορα πρόσωπα, μεταξ τῶν ὁποίων ἦτο καὶ ὁ κ. Βοῦλτσος, βουλευτὴς Ζακύνθου, δι τὸν ὁποῖον προωρίσθησαν 300 ὅπλα.

Περὶ τὰ μέσα Νοεμβρίου, ὀλίγας ἡμέρας πρὸ τῶν αἱμα

w porę zakończyć popisu i rozdawania biuletynów, co może narazić na małe nadużycie.—

Jenerał Sarrail powrócił do Saloniki z podróży wykonanej do Walony, gdzie spotkał się z Jenerałem Włoskim Ferero, ~~w interesach~~ dla porozumienia się w interesach wojskowych.—

10go Pazdziernika

Na wczorajszem posiedzeniu Izby podniósł głos deputat p. Alawanos wykazujące wpływ szkodliwy wywołany przez zakupioną ~~przez~~ prasę przez propagandę niemiecką i wyrażające zadziwienie dla czego Rząd grecki pozostał do tego obojętnym w tej sprawie.

Kończąc p. deputat długą swoją mowę, żądające zastosowanie ciężkiej kary względem zawinionej prasy, gdyż

przebaczając im krzywdę zadając się Ojczyźnie.—

Minister Sprawiedliwości odpowiada że dla zastosowania kary potrzebne są ~~p~~ do przeprowadzenia licznych formalności, dla określenia stopnia winy, zbadania oskarżeń, przesłuchania świadków etc, bez czego można popełnić błąd zasądzając niesłusznie.

Należy zostawać cierpliwym, gdyż do tego potrzebnym jest upływ pewnego czasu.— Zresztą kary nie uniknął Dyrektor Dziennika „Nea Hmera" skoro zostało udowodnionem wzięcie przez niego udziału w sfałszowaniu listu Prezesa Ministrów; został on wzięty i zamknięty w więzieniu a także wspólnik jego, sędzia instrukcyjny Mejdanis.

Rząd nie ustanie w pracy i wszystkich tych, którzy zawinili się w obec

447.
kr
pr

da
tr
ta
Ba
ro
mo
Na
Mo
wo
na
Cz
~~by~~
Zi
n
Ga

kraju ukarze na podstawach karnego prawa. –

W obec Komissji Parlamentarnej do Zbadania karygodnych czynów byłych Ministrów, świadczył jeden z agentów pozostającej przez czas długi na służbie u Barona Szenka, że był on bardzo rozgniewany na p. Gunarysa, gdyż mógł go zakompromitować okrutnie, narażając przedsięwzięty misję niemiecką w Grecji. – Gniew ten spowodowanym był z powodu nieostrożności Gunarysa, którego amatorów do dostarczania niemieckim podmorskim statkom ~~by~~ benzyny posyłał wprost do Szenka, dla zawarcia układów względem odpowiedniego wynagrodzenia. Nazywał on Gunarysa bezsensownym głupcem. –

Także w obec Komissji Parlamentarnej

zostały złożone dowody że Minister
p. Lambros udzielił dziennikowi „Obro-
na Epistratów" 2000 fr. za pośrednictwem
Ministra Sprawiedliwości p. Sultani.
Działo się to po ogłoszeniu przez tegoż
Lambrosa oficjalnie o rozwiązaniu
klubów Epistratów.
Także była udowodnioną Szwajcaro-
wi Pawłowi Wimberowi, publikującemu
podówczas we francuzkim języku dziennik
„Vérité", udzielano pomoc z początku
w ilości 1.000 fr. miesięcznie, podniesionej
następnie aż do 3000, dla wynagrodze-
nia lepszego Totrowskiej misji.
Komisji Parlamentarnej został
dostarczony odpis mowy wypowiedzia-
nej przez Jenerała Gennadi w Kawalli
do zgromadzonego tam pułku Kawalli
w dzień Wielkanocy 1916 r. Załączam

448a

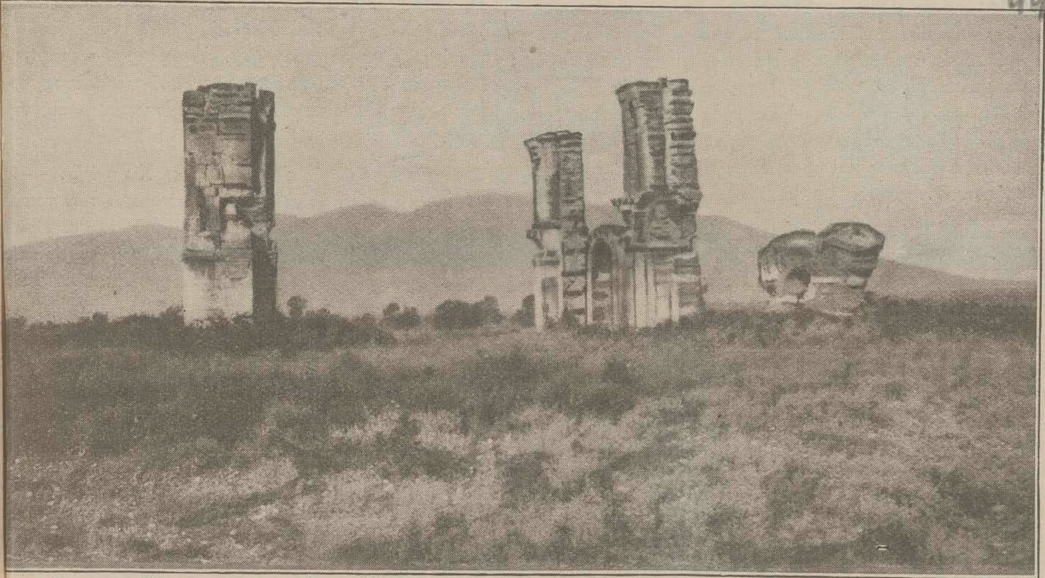

Ruiny Pałacu króla Filippa przy mieście Kawalli.

Τὰ ἐρείπια τοῦ ἀρχαίου βασιλικοῦ ἀνακτόρου τῶν Φιλίππων παρὰ τὴν Καβάλλαν.

λασιν, ὁ Μπούλτερ, μετὰ μεγίστης περιφρονήσεως τοῦ
καὶ παρὰ τὸ σοβαρώτατον τραῦμα, τὸ ὁποῖον ἔφερεν ἐπὶ
, προήλασε μόνος ὑπὸ βαρὺ πῦρ εἰς τὸ ἀνοικτὸν πεδίον
πολυβόλου καὶ ἐφόνευσε τοὺς ὑπηρετοῦντας αὐτὸ ἄνδρας
βομβίδος. Ἡ γενναιοτάτη αὕτη πρᾶξις ὄχι μόνον ἔσωσε
ἄνδρας, ἀλλὰ ὑπῆρξε καὶ μεγίστης στρατιωτικῆς ἀξίας,
ἄσος κατελήφθη ἀμέσως καὶ οὕτω ἐξησφαλίσθη τὸ πλευ-
ῆς ἐπιτιθεμένης δυνάμεως.

ίας Δαβὶδ Τζώνς. — Ἡ διμοιρία τὴν ὁποίαν
διετάχθη νὰ προελάσῃ, ὅτε εὑρέθη ὑπὸ βαρὺ ἐχθρικὸν πῦρ
ν, καὶ ὑπέστη βαρυτάτας ἀπωλείας. Ὁ Τζώνς ὡδήγησε
μπρὸς τοὺς ὑπολειπομένους ἄνδρας, κατέλαβε τὴν ἐχθρι-
τὴν ὁποίαν ἐκράτησε μετὰ τῶν ἀνδρῶν του ἐπὶ δύο ἡμέ-
ο νύκτας, ἄνευ τροφῆς καὶ ὕδατος, μέχρις ὅτου ἔφθασαν
. Τὴν δευτέραν ἡμέραν ἀπέκρουσε τρεῖς ἀντεπιθέσεις
υτάτων διὰ τὸν ἐχθρὸν ἀπωλειῶν. Ἡ ψυχραιμία καὶ ἡ
ου ὑπῆρξεν ἀνωτέρα παντὸς ἐπαίνου.

ίας Φ. Μακνές. — Κατά τινα πεισματώδη μάχην
τοὺς ἄνδρας του πρὸς τὰ ἐμπρὸς μετὰ μεγίστης ὁρμῆς
ίσκετο ὑπὸ τὸ πῦρ βαρέων πυροβόλων καὶ πολυβόλων.
πρώτη γραμμὴ τῶν ἐχθρικῶν προχωμάτων κατελήφθη,
βόντες αὐτὴν ἄνδρες εὑρέθησαν αἴφνης ὑπὸ βροχὴν χει-
ν τὰς ὁποίας ὁ ἐχθρὸς ἐξεσφενδόνιζεν ἐκ δεσποζούσης τοῦ

σμα ἐτράπη εἰς φυγὴν καταδιωκόμενον μόνον ὑπὸ τοῦ
ὁποῖος ἐφόνευσε 4 καὶ συνέλαβεν ἕνα αἰχμάλωτον μετὰ
ἐπέστρεψεν εἰς τὸ πρόχωμα. Ἀργότερον διετάχθη νὰ
τὸ Νοσοκομεῖον πρὸς περιποίησιν τοῦ τραύματός του, ἀλλ
μένην ἐζήτησεν ἐπειγόντως νὰ ἐπιστέψῃ εἰς τὴν γρ
πυρός.

Στρατιώτης Θωμᾶς Χιούζ. — Ἐτ
κατά τινα ἔφοδον ἀλλὰ μετὰ τὴν ἐπίδεσιν τῶν τραυμάτ
στρεψεν ἀμέσως εἰς τὴν γραμμὴν τοῦ πυρός. Βραδύτε
ὅτι ἐχθρικὸν πολυβόλον ἔβαλε κατὰ τοῦ λόχου του, ὥ
αὐτοῦ καὶ μόνος ἐφόνευσε τοὺς πυροβολητὰς καὶ ἐκυρίευ
βόλον. Καίτοι δὲ ἐτραυματίσθη διὰ δευτέραν φορὰν
φέρων μαζύ του 4 αἰχμαλώτους. .

Στρατιώτης Θ. Ἄλμπερτ. — Ἡσχ
τοῦ λόχου του εἰς τὴν ὀχύρωσιν θέσεώς τινος ὅταν διέκ
πόστασιν 200 μέτρων ἐχθρὸν ἀκροβολιστήν. Μετέβη
καὶ μονομαχήσας σχεδὸν μετ᾽ αὐτοῦ, τὸν ἐφόνευσε. Κ
κρινε ἄλλους δύο τοὺς ὁποίους ἐφόνευσεν ἐπίσης.
κατά τινα ἐπίθεσιν, εὗρε πολλὰ ὑπόγεια διαμερίσματα
ὑπὸ τοῦ ἐχθροῦ καὶ μόνος, ἄνευ τῆς βοηθείας οὐδενός,
νὰ ἀφοπλίσῃ 102 ἐξ αὐτῶν, 4 ἀξιωματικῶν συμπερ
γῶν, τοὺς ὁποίους μετέφερεν εἰς τὰ ὄπισθεν ἀφοῦ δ
ἰσχυρῶς βομβαρδιζομένην.

tłómaczenie takowej:

„Nie będę wam mówił, chłopcy, tą razą o wojnie, o turkach i o narodowych marzeniach.– Dostatecznie karmiliśmy się kłamstwem. Zostawmy ogłupiałych franków, niech się pożerają między sobą. Jakiż posiadamy interes w sporach wielkich państw pomiędzy niemi?

Zresztą, siedzieli oni nieruchomi, kiedy my wojowaliśmy. Weźcie pod uwagę niebezpieczeństwa wojny, przeziębienia, choroby, głód doznawany przez wasze rodziny, wdów i sieroty porzucone przez was, pola wasze opustoszone i nie zasiane. Wielki nasz Król, posiadający wielką mądrość odeśle prędko was na powrót do waszych domów.

Zajmijcie się waszem interesem i zostawcie warjatów do mieszania się w wojnę.–

Wczoraj przybył z Saloniki do Aten nowy Ambasador Grecji Lord Granvil, który sprawował powyższą czynność przy Tymczasowym Rządzie Narodowej obrony, przedtem.

Dzisiaj zostało sprawdzono po obliczenia biletynów udzielonych mieszkańcom miasta Aten że ilość ich dochodzi do sumy 220000, wtenczas gdy dotąd udzielano żywność dla 415 tysięcy.

Takiż samy stosunek został sprawdzony w Pireusie. — —

Okoliczność ta dozwoliła p. Papandreu zbilansować ilość chleba i innych żywności mieszkańców miast Aten i Pireusa, z czego wielka radość zapanowała pomiędzy uczciwszą ludnością i zakończoną była niesprawiedliwość karmienia

hultai i łotrów, wielu z których otrzymywały dzieciące i więcej porcji na osobę, strawę i chleb których nie mogli spożyć sprzedawali oni po podwójnej i poczwórnej cenie zgłodniałym.—

W ten sposób umiał ~~Grek~~ przepędzonego Króla wynagradzać ~~wynagradzać~~ jego adeptów. Zostało sprawdzone że jeden właściciel garkuchni otrzymywał 60 porcji chleba i wszelkiej innej żywności, cukru i kawy, co pozwoliło mu się zbogacić w krutkim czasie.—

Grek mój Papandreu, chociaż bardzo uszczęśliwiony, powrócił wczoraj wieczorem do domu skarżąc się na wielkie boleści doznawane w żołądku. Okazało się że zachorował on na chorobę ślepej kiszki, na którą zapadł poprzednio na wyspie Chio, co go też zmusiło do przyjazdu do Aten

…crasoc…

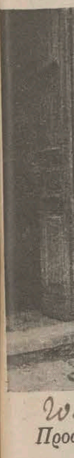

Wo…
Προσ…

nczasowy pomnik ~~dla~~ na miejscu gdzie 451e

Został zamordowany Król Jerzy w

Προσωρινὸν μνημεῖον εἰς τὸ μέρος ἔνθα ἔπεσεν ὁ ἀείμνηστος Βασιλεὺς Γεώργιος.

Salonice.

ἐφ' ὅσον αὗται, ἐλλείψει ἄλλου μέσου, προάγουσιν ἐπὶ γῆς εἰρήν[illegible] ἐν ἀνθρώποις εὐδοκίαν.» «Οὐκ ἔνι Ἰουδαῖος οὐδὲ Ἕλλην· ἀλ[illegible] πάντες μία ποίμνη καὶ εἷς ποιμὴν, ἡ ἀγάπη. Ἄρα καὶ ὁ πιστεύ[illegible] καὶ ὁ μὴ πιστεύων καλῶς ποιοῦσιν — ἂν ἀγαπῶσι.» Ἀπεκήρυσ[illegible] δὲ τὴν τῆς συνειδήσεως τυραννίαν ὡς πάντων τῶν ἐν ἀνθρώπ[illegible] κακῶν αἰτίαν.

Ἐν τῇ «Βασιλίσσῃ Μὰβ», ἔπει, (1812 - 1813) διὰ γλώσσ[illegible] ἐλαφρᾶς ἀλλ' ἀνθηρᾶς οὐκ ἄνευ παιδαριώδους ἐνίοτε λογικῆς ὑπά[illegible] χουσιν αἱ πολιτικοεπιστημονικαὶ ἰδέαι τοῦ ποιητοῦ περὶ ἐλευθερ[illegible] ας καὶ τῶν τοιούτων.

Ὑπὸ τὴν ἐπίδρασιν τοῦ Πλάτωνος (οὗ βραδύτερον ἐν Ἰταλ[illegible] ἐκαλλώπισε τὴν τοῦ Συμποσίου μετάφρασιν) ἔγραψε (1814) τ[illegible] «Ὕμνον εἰς τὸ Πνευματικὸν Κάλλος», ἔνθα δι' ὅλης αὐτοῦ τ[illegible] δυνάμεως ἀδυνάτων ἐρᾷ. Συγχρόνως δὲ ἐν θαυμασίῳ πεζῷ λόγ[illegible] ἔγραψεν «Ὑπεράσπισιν τῆς Ποιήσεως», ἤτοι κοθόλου πε[illegible] καλοῦ, λέγων «Ἄριστοι οἱ ἔχοντες ἄπειρον φαντασίαν· ἄριστ[illegible]

(*) Πλείονα περὶ ποιήσεως καθόλου εἴρηται ἐν ἄλλαις τι[illegible] διατριβαῖς τοῦ συγγραφέως, ἰδίᾳ δὲ ἐν τῇ Εἰσαγωγῇ τῆς ὑ[illegible] αὐτοῦ μεταφράσεως τῶν τοῦ Ὁρατίου Ὠδῶν.

ażeby tutaj dokonać niezbędnej operacji.

Miał on nadzieję że nowy atak nie powtórzy się tak prędko i że wprzód aniżeli to nastąpi potrafi wprowadzić na dobrą drogę swój system rozdziału egzystującej do dyspozycji w kraju żywności, ażeby następnie ulegnąć potrzebie operacji. — Okoliczność doprowadziła moją córkę Zosię do rozpaczy a wszystkich nas srodze zasmuca.

Ambasador Grecji przy Dworze Serbskim p. Kandurjotis donosi telegraficznie że Rząd Serbski postanowił ustalić się w Salonice.

Z Saloniki donoszą że silna akcja Artylerji prowadzi się na północ od Monastyru i na linji przy rzece Wardaru.

13go Paździornika

Na wczorajszem posiedzeniu Izby zostało udzielone pozwolenie pościgu sądowego na osobach deputatów: Rufa, Warwicjoti, Kosonaku i Czyrygoti.

Kakia Kutuwali

Z wyznań opublikowanych w dzienniku „ΕΛΕΥΘΕΡΟΣ ΤΥΠΟΣ" przez p. Kakię Kutuwalę dowiadujemy się, iż ta, z kochankiem jej a następnie nazwanym Baronem fon Izenkiem, z początku tylko deputat p. Stratos miał z nim stosunek, następnie zawiązał z nim ~~takowe~~ także p. Gunarys.-

454.

Podpisanym został dekret na mocy którego ma się zaprowadzić stan oblężenia w prefekturze Ftiotido-Fokidzie i w Eubei.-

Został wziętym i osadzonym w więzieniu były deputat i były burmistrz miasta Argostolji p. Wiencratos, oskarżona o zamach stanu.-

Po zapadnięciu na chorobę p. Papandrea, wszelkie roboty zaprowadzone przez niego rozluźniły się, gdyż nie pospiał on ustalić uczciwych urzędników na głównych posadach zarządu, ażeby mogli ukrócić złodziejstwo i nadużycia spełniane przez liczny personal podrzędnych urzędników.-

Jestem w obawie nawet o życie mojego zięcia, widząc stan obławny

na jaki on zapadł i ~~na~~ niemoc widoczną w jakiej pozostaje.—

Biedna moja żona, jako najsprawniejsza w pielęgnowaniu chorych przepędza bezsenne noce, ażeby w porę zmieniać lód na stronie żołądka zaatakowanego i udzielać kropelkę wody dla zwilżenia zeschłych ust ukochanemu i wielkiej wartości życia.—

Jakieś wielkie nieszczęście nie przestało wysilać się na mojej rodzinie, które głównie dało się we znaki mojej żonie: troszczyła się ona i niepokoiła się na raz o los dwuch naszych synów, zaangażowanych do wojska i w chwili gdy udało się jej dotrzeć do Saloniki ażeby ulepszyć los i nacieszyć się widokiem naszego Beniamina Kazimierza

456.
otrzymała depeszę wzywającą ją do powrotu do Aten z powodu za grożonego chorobą małego życia.

Obecnie oprócz Jerzego Papandrea zostało też tutaj obecna córka nasza najstarsza Karolowa Potocka. W tych trudnych okolicznościach musi ona wydołać wszystkim potrzebom gospodarki domowej i to w ciasnym grodu.

Jesteśmy narażeni na straszne wydatki, które jest niemożebnem załatwić pobieranym dochodem. Zmuszeni zostaliśmy nadwerężyć kapitały przeznaczone dla zabezpieczenia dni naszej starości i sukcesyjne dla naszych dzieci.

$\frac{53}{13}$ ωαν. χαρ