N. Inw. Zoga
13.

RZĄDY
PAŃSTWA ATEŃSKIEGO.
pod Prezydencją

SPIRYDIONA LAMBRO

od 27go Lutego aż do 8go Marca [380 Maja]
1917 r.

TOM IV.

Zygmunt Mineyko.

Szczególniej dokuczliwym staje się brak ryżu, mąki, fasoli i grochu, gdyż nie można otrzymać tego rodzaju dodatkowego i niezbędnego pożywienia nawet za grube pieniądze.—

Rząd pokonfiskował główniejsze składy żywnościowe, a szczędząc ich zawartość na potrzeby wojska i wyższych urzędników. Policja zajęła się jednocześnie konfiskatą mniejszych składów, a reszta ich została ukryta przez handlarzy w spółce z żandarmerją w zamiarze zbogacenia się przez złodziejstwo.—

Biedniejsza ludność i przyjaciele Węgierska zmuszeni są

912.

Karmić się malutkim kawałkiem chleba i mięsem, jeżeli mają za co zakupić takowe na targu.—

Mięso tylko i ryby sprzedawane są w obfitości ale po potrójnej cenie; są to przedmioty nie dające się ukrywać.—

#

Ambasadorowie udzielili Rządowi Ateńskiemu wczoraj wieczorem nową notatkę żądań do spełnienia.—

Do tąd zachowują władze żądowe sekret w obec tutejszej publiczności o rodzaju takowych.

Wiadomem jest tylko że domagają się zupełnego zabespieczenia wojsk związkowych pod Salonikami, mając decyzję cierpliwego zachowywania

919.

Oprócz notatki udzielanej przed kilku dniami Rządowi Ateńskiemu przez Ambasadorów względem niedopełnienia warunków ultimatum, Ambasador Francuzki p. Guillemin odwiedził wczoraj p. Lambro, chorego nibyto, ażeby wypowiedzieć mu w sposób dobitny

blokady nadal, aż do rezultatu zmożenia upornych do uległości.—

Państwa Związkowe, nie chcąc narazić ludność grecką na śmierć głodową, mają zamiar udzielać w małej dozie dla biednych potrzebną ilość mąki, kontrolując bacznie ażeby takowa nie została rozchwytaną na tuczenie łotrów i rezerwistów.—

Państwa Opiekuńcze chcą ukarać winnych, nie mając zamiaru wymordować głodem zostającą w niewoli ludność Patryotyczną grecji.—

Państwa Opiekuńcze chcą powoli zmusić Państwo Ateńskie do uległości, unikając niebespieczeństwa—

914.

wywołania rozruchów i przelewu krwi. – Na co nie przestaje obliczać wciąż Łotrowska Organizacja

1go Marca.

Okazało się że fonkcjunująca sekretnie policja Angelsko Francuzka w główniejszych miastach Ateńskiego Państwa potrafiła sprawdzić egzystencję ~~w~~ organizacji nadal klubów rezerwistów w całej ich sile i rozwoju, posiadających kompletne uzbrojenie i gotowych do wystąpienia czynnego na udzielony sygnał w każdej chwili. –

Kluby te ~~szczegulniej bacznie~~ starannie są ćwiczone przez swych naczelników w Atenach i Pireusie, naczelnikiem których jest pan

915.

Sajah. ~~tutaj~~.-

Przed niedawna okazali ~~ich~~ oni ich zbrojne wystąpienie w Pireusie, pod czas ~~podniesionego ha-~~ ~~łasu~~ jednej nocy z powodu hałaśliwie, przeprowadzanej ceremonji ślubu, sądząc że chodzi o wylądowanie powstańców p. Wenizelisa, czemu chcieli przeszkodzić.-

Zademonstrowanie się tego rodzaju zakompromitowało wyraźnie w obec Związkowców Rząd p. Lambro, który chciał ich przekonywać nieustannie o ~~ich~~ kompletnym rozproszeniu rezerwistów.-

Sprawdzono przez Policję Angielsko-francuzką egzystencję ~~lokali~~ świeżo wynajętych w Atenach i Pireusie, gdzie

916.

których odbywają się posiedzenia Klubowców, — członkowie których mają ozdobione ich piersi szpinkami pozłocanemi, przedstawiającemi głowę cielęcą Króla Konstantego. —

Jednocześnie z organizacją Klubów rezerwistów przeprowadza się inna dla wywołania kontrrewolucji na wyspach zajętych przez Rząd Narodowy p. Wenizelisa, na ~~którą~~ co zbierają obfite składki przez Królowę pod pozorem ratowania od zagrożonej głodem ludności kraju. —

Silne też kapitały łożone są przez Propagandę Niemiecką, ażeby gnieździć truciznę tak na wyspach jako też i na stałym lądzie w Salonice i wszystkich

917.

miejscowościach Macedonji i Epiru.

Inna Organizacja pracuje w Państwie Ateńskim do wzbudzania służalczej adoracji do Króla i do publikowania w dziennikach Ateńskich artykułów, chcąc przekonać cudzoziemców a szczególniej Związkowców, że nie należy obliczać na poparcie uciemiężonej ludności Wolnomyślnych, ~~gdyż~~ chcąc ich uwolnić z przemocy i niewoli Królewskiej, gdyż wszyscy przerobili się już na wiernopoddańczych służalców despotyzmu.—

~~Obecnie znajdujemy się pod~~ Okazało się że dnia ubiegłej niedzieli, pod datą 25go Lutego Kluby Rezerwistów znajdowały się w pogotowiu do przeprowadzenia

rzezi wybitnych członków Stronnictwa Wolnomyślnych.—

Operacja ta została wstrzymana po ogłoszeniu rozmyślenia się radzców Królewskich.—

Nic zmieniło to jednak sytuacji na przyszłość.—

Jesteśmy wciąż pogrążeni obawą nowej i bardziej krwawej Łaźni.—

Kluby Rezerwistów nie potrzebują malować czerwoną farbą mieszkań Wolnomyślnych, gdyż dobrze im są znane takowe już od dawna.—

Każda część miasta posiada swoich Sicpaczów, którzy jednocześnie mają się ruchu na ich bezbronne ofiary.—

F

Oprucz notatki udzielonej przed kilku dniami Rządowi Ateńskiemu przez Kontrolę wojskową Związkowców względem niedopełnienia warunków ultimatum, Ambasador Francji p. Guillemin odwiedził wczoraj p. Lambro, chcąc niby-to, ażeby wypowiedzieć mu w sposób bardziej dobitny o zboczeniach, które zamiast wprowadzić na drogę porozumienia wywołują coraz drażliwszy rozdział stosunków z Rządem Królewskim.

Przy tej okazji poruszona była kwestia zatrzymanej broni w ilości 65000 karabinów na potrzeby utrzymywanej skrycie organizacji rezerwistów. ~~Która~~

Rząd Ateński pozostaje niewzruszonym w swojej obłudzie.

i ma zamiar kontynuować nadal zdradliwą politykę, opierając się na przekonaniu że Państwa Porozumienia nie chcą zastosować skrajnych środków, wywołując raptowny przewrót, który być może jest pożądany przez niemców. —

Skutkiem czego czas długi pozostaniemy w stanie oczekiwania, a jeżeli Państwa Opiekuńcze Grecji udzielą brakującego już pokarmu dla tutejszej ludności, uczynią tylko ofiarę z względów filantropijnych, gdyż inaczej powinni by byli ukarać Rząd i Kierowników tego kraju, — skazując ich na śmierć głodową. —

921.

Dla uwolnienia wyspy Chjo od zaprowadzonej tam Propagandy dla wywołania Kontr Rewolucji na pożytek Króla, do kąd ~~zostali~~ wysłani liczni agenci jego ~~za~~opatrzeni w wielkie środki pieniężne, ~~został tam wysłany~~ Rząd Narodowy przemieścił z Mitylenów mojego Zięcia w roli Jeneralnego Gubernatora, dla sparaliżowania tej akcji.

Pan Wenizelos zachowuje zaufanie i wiarę w jego nieporównane zdolności administracyjne.—

—.—

Donoszą z Saloniki że francuzki patrol został napadnięty w pasie neutralnym przez oddział 150 rezerwistów królewskich i wycięty do nogi. Trupów oszelmowano.—

Jenerał Sarrajl wydał rozkaz ścigania złoczyńców, wykonywając karę śmierci na ujętych przez

rozstrzelanie niezwłoczne.—

Komunikacja z Salonikami i wszystkimi wyspami jest przeciętnie; pozbawieni jesteśmy stałych wiadomości o stanie ruchów wojennych i bieżących wypadków w powyższych krajach.—

Dzienniki Rządowe nie ustają karmić publiczność Atenską wyszukiwanemi fałszami tylko.—

Donoszą z Wielkiego Sztabu niemieckie zbliżyły się już do granic Macedońskich, gotowe do przedsięwzięcia ogólnego ataku dla zgniecenia wojsk związkowych pod Salonikami, które, zwąchawszy grożące im niebezpieczeństwa, znajdują się już w stanie

923.

rozsypki. –

2go Marca

Z powodu wyjawienia się na jaw podstępnej polityki Rządu Ateńskiego, który, okazując uległość pozorną zastosowania się do wszystkich warunków ultymatum, oszukiwał na każdym kroków Związkowców, zapewniając o przeniesieniu wszelkiej broni do Peloponezu co się okazało na jaw fałszywem w sposób kompromitujący przez ujęcie jednego pociągu wagonów przepełnionego węglem kamiennym, pod zewnętrzną warstwą którego odkryto karabiny wojenne, znajdujące się w drodze na powrót z Peloponezu

do Attyki.

Zapewne wypadek tego rodzaju postawił do wystąpienia z protestem tutejszych Ambasadorów i Generałów Kobu, dla wykazania ~~wykazującym~~ niedokładnego zachowania się do warunków ultymatum i powodów kontynuacji nadal blokady.—

Rząd Angielski, nie wrażliwy na kompromitacyę, odpowiedział dzisiaj bezczelnie że: potrafił pozyskać do tej pory 170000 karabinów i że w krótkim czasie przetransportuje pozostałych jeszcze 60000, zostających po za Peloponezem tylko część broni potrzebną do pozostałego w nim wojska.— Zapominając że od dawna już wszystko powinno byłoby znajdować się w porządku, jżeliby o

zachowanie takowego chodziło. —

Co się zaś odnosi do rezerwistów, Rząd Ateński ma odwagę oficjalnie oświadczać, że obecnie nie egzystują już oni; że stowarzyszenia ich zostały rozwiązane i że nigdzie już, po zastosowaniu się do warunków Ultymatum, zbiór ich przez Rząd Ateński nie został dopuszczonym. —

Zjawienia się band rozbójniczych ~~niby to~~ w pasie neutralnym i przygotowujące się na przyszłą niedzielę demonstracje przeciwko związkowcom, są rezultatem ustroju klubów Lotrowsko-rezerwistycznych, egzystencję których ma ten Rząd odwagę oficjalnie zaprzeczać.

Dzisiejsze też dzienniki wieczorne „Esperinon Neon Asty" i „Esperynos" występują otwarcie, starając się podsycać do rozruchów i krwawych starć, ~~chociażby~~ stawiając z oporem

926. w obec ~~Państwami~~ Państw Związkowym — ażeby pod jakiemby to nie było pretekstem wywołać nieporządek i zamieszanie na pożytek niemców. —

Oto wyjątki z powyższych dzienników: — „Naród Grecki zmuszany jest gwałtem opuścić stan neutralny ażeby wziąć udział w obecnej wojnie ~~[illegible]~~ i zostać zawleczonym ~~[illegible]~~ do rzezni tego rodzaju jakiej uległy Serbja i Romunia. —

„Dzieje się to ażeby zastosować się do chęci i postanowień Wenizelisa, pomimo tego że z niemi nie łączą się wcale potrzeby narodowe. —

Mamy prawo oprzeć się przeciwko czynionemu naporowi do którego nas zmuszają Związkowcy, ażeby ~~[illegible]~~ wystąpując nieprzyjacielsko przeciwko Królowi.

~~dla~~ zaprzęgnęlibyśmy nas do ich niewoli." —

7go. Marca. —

Okazało się, po przeprowadzonej kontroli Związkowej, że Rząd Ateński ukrywa do dzisiaj 90000 broni, pomimo czynionych zapewnień że prawie wszystko zostało już wyekspedjowano ~~już~~ do Peloponezu, co dawało mu odwagę zanosić skargi w obec całej ludzkości na ~~na~~ barbarzyństwo Europejczyków Zachodnich pomimo dopełnionych warunków ultimatóm. —

Dzisiaj tenże Rząd Ateński, gdy mu został wykazany fałsz dotykalnie, nie wstydzi się swojej przewrótności, tłómacząc się że nie może pozostać bezbronnym

w obec możebności najścia wojsk. narodowej obrony Pana Wenizelisa, któren z łatwością mógłby zawładnąć Ateńskim Państwem.—

W ten sposób okazuje się że ~~że~~ nie tylko broń obficie jest ukrywaną nadal, i że rozwiązanie rezerwistów było tylko fikcyjnem.—

Czyli że Państwa Porozumienia wciąż mają do czynienia z Rządem niepoprawnie Łotrowsko-niemieckim.—

Jeżeli zaś stan tego rodzaju nadal jest tolerowanym, czyni się to ~~przez~~ w zamiarze uwolnienia kraju od niebezpieczeństwa krwawych wybuchów, chcą powoli zmusić do uległości za pomocą blokady

kontynuowanej nadal w sposób niemiłosierny, doprowadzając administrację wewnętrzną Ateńskiego Państwa niemożebną do wykonania, gdy zostanie pozbawioną środków materjalnych do tego niezbędnych.—

Dostarczenie niezbędnej żywności dla ludności Ateńskiego Państwa, ażeby uratować takową od śmierci głodowej, nie jest wykluczoną i pewnem jest że takowa, z powodów filantropicznych, zostanie udzieloną przez Związkowców w krótkim czasie; ale rozdział takowej z pewnością będzie kontrolowanym, ażeby w równej mierze był rozdzielanym pomiędzy zwolennikami wszystkich stronnictw bez narażenia

na wygłodzenie stronników p. Wenizelisa.—

Rząd Ateński miał nadzieję że, zawsze wspaniałomyślni Francuzi i Anglicy, powierzą, ~~udziel~~ mającą być udzieloną mąkę do rozdziału pomiędzy zgłodniałą już ludnością, jemu do wykonania.

Przewidywania te jednak zostały zawiedzione, gdyż Kontrola Związkowa oświadczyła prezesowi Ministrów p. Lambro że sama zajmie się rozdzieleniem oczekiwanej żywności, ażeby zapobiedz zapełnieniu nadwyrężonych już zapasów dla wojska, które jeszcze i w chwili obecnej dochodzą do ilości potrzebnej do wykarmienia armji 50000 w przeciągu trzech miesięcy

czasu.—

Na każdym kroku Rząd ten ohydny jest demaskowanym ze swej obłudy, stając się nicrutym na uczucie wstydu.—

Zapasy żywnościowe zaczęły się już wyczerpywać nawet w klasach społeczeństwa zamożnego, drożyzna staje się niezmierna a głód uciążliwy zapanował pomiędzy robotnikami pozbawionemi pracy. Miały też wypadki śmierci głodowej.—

Tuczy się tylko wojsko, rezerwiści, policja i organizacja zbirów miast Aten i Pireusu,— którzy doradzają wytrwałość w oporze i gotowość do poświęcenia się głodową śmiercią dla okazania wielkiej miłości dla bohaterskiego Króla Konstantego.—

Chociaż termin do spełnienia warunków ultymatum od dawna już upłynął, Rząd Ateński żadnego z nich do tego nic wykonał, pomimo zapowiedzianego przyłączenia.

Toż samo stało się z warunkiem odszkodowania zadanych strat ofiar stronnikom wolnomyślnych w dniach Kreteńskich przeszłego roku.—

Państwa Opiekuńcze wyznaczyły arbitrów dla oszacowania stratponiesionych; Rząd Ateński miał przedtem posiadać licznych członków w składzie takowej, zamiast jednego, który był mu udzielonym.—

Chciało się posiadać przewagę w decyzjach o odszkodowaniu przyjaciół p. Wenizelisa, którzy się uważali

za niegodnych otrzymania takowego.—

Nie tylko że Rząd Ateński oszukiwał na każdym kroku Państwa Związkowe w przyrzeczonem wykonaniu warunków ultymatum, pozostając wciąż najwierniejszym sługą niemców, ale podjudzał prasę tutejszą do szerzenia oszczerstw przeciwko Państwom Opiekuńczym jako też wszelkiego rodzaju kłamstw, dla spaczenia opinji publicznej.—

Ambasadorowie Państw Opiekuńczych wykazali Pierwszemu Ministrowi całą tego rodzaju sytuację.

Nie mógł też on zaprzeczyć temu.—

Dziś wieczorem byłem świadkiem rozmowy toczącej się pomiędzy kuzynem mojej żony podpółkownikiem

od artylerji p. Krjary, zostającym na pensji, ze swoim Kolegą, konkurującym nadal jeszcze służbą, którem, jako wiernym sługą patacowym, wychwalał się że potrafiono zatrzymać w Atenach i jéj okolicach 60000 broni, jako też odpowiednią ilość wybornie zorganizowanej rezerwy, gotowéj na skinienie stawić się do szeregów. — Posiadając tego rodzaju armiję i dostateczne zapasy do jéj utrzymania, dowodził odważny szlachcic, że nic potrzebuje się obawiać Król Konstanty ani Zwiększkowców ani też p. Wenizelosa. —

Dzisiaj upływają 3 miesiące

czasu od chwili zaprowadzenia blokady.– Potrafiono przetrwać ~~ryzykownie~~ podczas ubiegłej zimy; obecnie zbliża się wiosna a z nią razem nadzieja nadciągnięcia niemców do granic Macedońskich, z któremi, łącząc się w jedno, zastępy królewskie dopomogą ~~im~~ do zgniecenia Związkowców i wytępienia narodowej Obrony greckiej, stworzonej przez Wenizelesa.–

Rozniosła się także wieść że oddziały wojsk Austrjacko-Niemieckich, działające od strony Albańskiej, potrafiły zająć Korycę, wypierając z tamtąd małe załogi związkowe.–

Wiadomość ta spowodowała wielką

radość w Pałacu Królewskim, a chociaż została ona wkrótce zaprzeczoną, nie przeszkodziło to do przeprowadzenia świątecznego obchodu ~~w tej~~. Z zapałem, gdyż jednocześnie dowiedziano się że banda rezerwistów wymordowała w pasie neutralnym 15tu żołnierzy francuzkich.—

Wiadomość ta ostatnia była pewną i pozostała bez zaprzeczenia.—

Nie wiadomo jednak jak się te wyprawy rezerwistów zakończą?—

Jenerał Kobu nie przestaje oskarżać Rząd Ateński o odpowiedzialność udzielania broni, żywności i oparcia tym bandom gerylasów, twierdząc że należą takowe do organizacji rezerwistów.—

937.

Rząd Ateński wypiera się nie świadomością, tłómacząc się że to są bandy rozbójnicze, których, nie posiada obecnie dostatecznie siły do ścigania, po ściągnięciu sił wojskowych do Peloponezu, zostawiając dalszą troskę do zabespieczenia porządku w pasie neutralnym samym francuzom.—

Rząd Ateński, prawdopodobnie od teraz postanowił urządzić rodzaj gerylasy Hiszpańskiej na tyłach armji Związkowej, zostawiając francuzóm troskę łowienia wiatru w polu.—

Z wszystkiego, jak na teraz, wynika że Król Konstanty wraz z jego sztabem tylko przemocą i gwałtem mogą być doprowadzeni

do porządku. —

Żaden układ z nimi jest niemożebnym. —

Sprawa coraz się bardziej gmatwa. — Tatrzy nabierają nowych sił, a gwałty na zwolennikach wolnomyślnych, zamiast milknąć się coraz stają się dokuczliwszemi. — Znowu zaczęto skazywać ~~ludzi~~ na karę więzienia, ~~a więc~~ też i bez potrzebnych formalności sądowych. —

11. Marca. (Niedziela). —

W organach dwóch wybitnych stronnictw tutejszych p.p. Gunarysa i Dymitrakopulisa, chcących uchodzić za postępowe, ~~i pomimo ich moralnego zboczenia~~ ogłoszono przed

kilku dniami skomponowany zamach na Króla Konstantego, chcąc oskarżyć o zbrodnicze knowanie na jego życie p. Wenizelisa w komplocie z tutejszemi Ambasadorami Francji i Anglji.—

Stosownie do ogłoszonej bajki zostali wysłani z Saloniki przez trymwirat Rządu Narodowego trzech oficerów którzy, znajdując poparcie ~~na~~ i kryjówkę na statkach Związkowych pod Kieracynią Pireusa, mieli zamordować Króla.—

Podając W tym celu przed ~~kilku~~ trzema dniami przybył do Aten Kapitan Papojanis, jeden z trzech zaprzysiężonych, na którego padł pierwszy los do

spełnienia zamachu.-

W razie gdyby takowy nie doszedł do skutku, dwaj. pozostali w odwodzie oficerowie mieli obowiązek dokompletować zbrodnię.-

Tymczasem znajdowali oni bezpieczną kryjówkę. u Związkowców.-

Wielki Król Grecji nie uniknął by morderstwa.-

Stosownie do podanej opowieści Opatrzność Boska zastawiła Króla dla dobra Grecji, czyniąc wpływ na sumienie Kapitana Papajanisa, który opamiętał się w porę i przejęty skruchą udał się do Nikopoj

Tronu ażeby w oboe niego wyznać
winę i otrzymać przebaczenie.-
W ten sposób został usunięty pierwszy zamach na życie pogromcy Bułgarów.-
Wiadomość tego rodzaju, w skład której wchodziły imiona oficerów i Następcy Tronu, dawała pozory prawdy i sprawiła wielkie wrażenie w całem Austryckiem Państwie, będąc powtórzoną we wszystkich dziennikach.-
Wszystkie z nich, przy tej okoliczności, nie omieszkały wykazywać ohydę do wartości moralnej ~~wszystkich~~ naczelników Narodowej Obrony, jej Ministrów, Oficerów i

i wyznawców idei liberalnych.
zdolnych tylko do popełnienia
zbrodni; czynią to w zamiarze
spaczenia opinji publicznej, przy-
jaźnie usposobionej do ruchu
patryotycznego, ażeby pomno-
żyć adepctwo królewsko-niemiec-
kiej propagandy.—

Skalając powstańców szkalo-
wano też jednocześnie Państwa
Zachodnie, chcąc poniżyć ich
wartość w opinji narodu na
pożytek wyznawców faszu,—

Skutkiem tego przebrała-
ła miara cierpliwości u tutej-
szych Ambasadorów, którzy nie
mogąc znieść dłużej bezczelnej

943.

zniewagi, zmusili Pierwszego Ministra do odszczekania we wszystkich dziennikach Ateńskiego Państwa i przez organa Prefektów w stolicach Prowincjonalnych że podane wiadomości o przedsięwziętym zamachu na Króla są wierutnym kłamstwem, że żadnego oficera p. Wenizelos nie wysłał z Saloniki, że na statkach Związkowych pod Kieracynię podobna missja nie znajduje przytułku, że żaden kapitan Papajanis nie przeosiębierał zamachu na życie Króla Konstantego i nikt nie zjawiał się

w obec następcy tronu z wyznaniem zamachu i prozbę przebaczenia z powodu projektowanego popełnienia zbrodni.—

Pan Lambros i wszyscy jego Ministerjalni Koledzy zostali ponownie opoliczkowani w obec całego świata i swoich wiernych adoratorów fałszu, a zbeszczeszczenie się ich coraz bardziej staje się widoczniejszem w obec nielicznie zbałamuconych słabego umysłu odstępców zdrowej opinji.—

Odszczekanie zgrabnie skomponowanego fałszu zadało wielkie szwank projektowanej do

przeprowadzenia demonstracji ukartowanej przez Stowarzyszenia Rezerwistów i Zbirow tutejszych, którzy ogłosili już program do uroczystego obchodzenia nabożeństwa dziękczynnego za uratowanie Króla od nieegzystującego zamachu na jego życie, celebrowanego przez Metropolitę w świątyni Katedralnej, przy udziale korporacji zwołanych przez Prezesa Prezesów, a Łotra Łotrów, golibrdę Engleziego i wszystkich wydziałów rezerwistycznych.

Demonstracja ta została odłożoną na czas późniejszy, pogrążając w nieporównany smutek wszystkich awanturników—

~~49~~ 946.

Nie tylko Rząd Ateński zmuszony był do odwołania szkaradnego fałszu, szkalującego godność Państw Związkowych, ale i Następca Tronu musiał ogłosić publicznie w Pismach o niebywałym stawieniu się w obec niego rzeczonego Kapitana.—

Stan blokady kontynuje się nadal, gdyż dotąd nie zostały jeszcze spełnione warunki ultymatum.—

Oficerowie Kontroli mają sprawdzić na miejscu w Peloponezie liczbę wojska i broni tam przeniesionych jako też pozostałych do przemieszczenia.—

Należy też wydeklerować sprawę

napadu zbrojnych band na oddziały wojsk francuzkich w Pasie neutralnym, ażeby zadecydować czy takowe należą do organizacji rezerwistycznej, od czego chce wypierać się Rząd Ateński.—

Są też różnego rodzaju liczne kwestje podżądne do uregulowania, ażeby zniesienie blokady zostało zadecydowanem.—

Tymczasem jednak wspaniałomyślni Związkowcy, z powodów filantropijnych, wprzód nim powyższe kwestje zostaną uregulowane, mają zamiar dopaścić dowóz zboża dla zgłodniałej ludności kraju.—

948.

Z pewnością że niemcy, występując z zasady że naród jest odpowiedzialnym za czyny jego Rządu i Króla, pozostawiliby grekom poumierać z głodu, zostając spokojni na ich sumieniu.— #

Prezes Prezesów a Łotr Łotrów Golibroda Englezi ogłosił że dziękczynne nabożeństwo za ocalenie Krola od zamierzonego zamachu zostało tylko odłożone na później, cz czego wynika że takowy egzystował wedle opinji Zbirów i rezerwistów.—

Jedne zaś z pism Łotrowskich „Esperini" ogłosiło spełnienie się cudu przez Najświętszą Pannę, która, przebrana w czarne ubranie, opaściła

cudowny obraz znajdujący się na wyspie Tinos i przybyła do Aten dla strzeżenia Osoby Króla Konstantego, którego chce zamordować p. Wenizelos.—

Tego rodzaju horendum dzieje się obecnie w Atenach.—

Niemiecka propaganda wyzyskuje nawet fanatyzm klas nieoświeconych, opłacając łotrowską prasę.

Fałszywe wiadomości szerzą o postępie powodzeń wojsk niemieckich od strony zachodniej Macedonji, które zmusiły francuzów do rejterady i opuszczenia Korycy na rzecz nieprzyjaciela.—

Fałsz ten został zmuszony Rząd Ateński odwołać.—

~~14go Mar~~ 950.

14go Marca.

Zaledwie przed trzema dniami doszła do wiadomości publicznej w Atenach awantura wywołana przez rozhukane żołgactwo, nagromadzone w Patrasie, przeciwko władzom utrzymywanej tam blokady przez francuzów i rezydującego w powyższym mieście Konsulowi p. Emerat, którą rząd p. Lambrosa uważał za stosowne ukrywać...

~~Stosowni~~ Okazuje się że oficerowie Królewscy, w zmowie z naczelnikiem Portu Patrańskiego p. Mendrynosem, postanowili sprofanować funkcjonującą tam blokadę, czyniąc takową zależną

od władz miejscowych greckich, i dla tej racji wystali 6 cio-żołnierzy na parowej łódce, kierowanej przez dwóch majtków, dla powstrzymania łodzi, należącej do wojennego statku francuzkiego „Corbier", pełniącej służbę kontroli, którą, chcąc zmusić do posłuszeństwa ostrzeliwali, narażając znajdujących się w niej ofiarom na niebezpieczeństwo śmierci.-

Kapitan statku „Corbier" potrafił w porę powstrzymać napastników w ich zbrodniczem przedsięwzięciu, zatrzymując łódź grecką, ~~znajdując~~ aresztując znajdujących się na niej żołnierzy i majtków,

których powiązanych odesłał niezwłocznie do Cefalonji, gdzie rezyduje oddział floty francuzkiej.—

W ten sposób została powstrzymaną arogancja żołdactwa greckiego, która nabyła przekonania że, po udałem zwycięztwie dnia 17go Grudnia zeszłego roku, wszelkie wybryki i droga do zwycięztw jest im dozwoloną.—

I dla tego oficerowie załogi Patrańskiej, w zmowie z policją, postanowili odreperować chwilowe niepowodzenie doznane na wyprawie morskiej, urządzając napad na osobę konsula francuzkiego,

znajdującego się na statku „Corbier" w chwili gdy on powróci na ląd, przez nagromadzonych Łotrów i rezerwistów.—

Zamach ten został wykonanym z chwilowem powodzeniem: zelżono Konsula w sposób grubjański, przez przebranego po cywilnemu policjanta, sprowadzono powóz na którym chciano zawlec go na policję, ~~aresztując~~ razem ze materjałem żywnościowym i korespondencją otrzymaną ze statku.—

Energiczne zachowanie się Konsula i interwencja uczciwych mieszkańców wolnomyślnych ~~posta~~ potrafiły ocalić go od dalszego poszkodowania, ocalając z rąk Łotrowskich nikczemnej zgrai.—

954.

Dnia 11go Marca Ambasado Francuzki p. Guillemin, opierając się na raporcie otrzymanym od Konsula Patrańskiego p. Emerat, czynił odpowiedzialnym Rząd Ateński za dokonane szkandale i obrazy, doniosłość których zostanie określoną przez Rząd Francuzki, zawiadomiony o przebiegu wypadków.— Zrozumiał p. Lambros że szkandal ten pogwałcenia zbrojnego funkcionowania blokady i obraza reprezentanta Rzeczypospolitej Francuzkiej może sprowadzić grozne następstwa na Państwo Ateńskie i dla tego, chcąc uprzedzić takowe, rozkazał

odwołać ze służby urzędnika portu, polecając Prefektowi Patrasu udać się oficjalnie do Konsulatu Francuskiego żądając przebaczenia za popełnione obrazy. Jednocześnie rozkazano ująć winnych i przeprowadzić sądową instrukcję.—

Nie wiadomo jeszcze jak się ta sprawa zakończy, w każdym razie Rząd Ateński oblicza na dobrotliwość Francji, ~~wogn~~ chcącej wynagrodzić za przyznanie się do winy i chęć pospiesznej do zadosyć uczynienia.—

#

Stąd zaczyna stawać się coraz bardziej dokuczliwym w Atenach,

Pireusie i prowincjach pozbawionych kultury zboża, a zajętych uprawą winnic, rozynek i oliwy, gdzie wszystkie zapasy już wyczerpały się a dostarczany kawałek chleba przez Rząd, za grubą zapłatą, jest nie dostatecznym do wyżywienia się.

Zaprowadzona po miastach pomoc filantropijna dla wygłodniałych pozbawionych pracy jest nie dostateczną.-

Przytem drożyzna i złodziejstwo powiększa się coraz groźniej:-

Za funt mąki płaci się 8 franków, tyleż za ryż i fasolę, sprzedawane ukradkiem, pod zasłoną policji, biorącej udział w zarobkowaniu.- Ruby są sprzedawane po

6 fr. za funt a mięso po 3½.—
Kartofle już wyczerpały się.—

Tessalja i Prowincja Janji przepełnione są zbożem, ale miejscowi mieszkańcy nie dozwalają wywozu takowego, o czem nawet rezerwiści mają się nie postarzeni władzom rządowym, chcącym transportować zapasy mąki do Aten.—

Skutkiem czego w Janji chleb biały pszenny obecnie sprzedaje się na rynku, wtenczas gdy w Atenach udziela się czarny w ilości 150 gramów na osobę.—

Rząd jest niezdolnym uregulować w równej mierze przekarmienie ludności w Greckim Państwie.

Przytem zapasy wojskowe są

958.
Starannie strzeżone.—

Z pewnością, po za rządem oficjalnym, funkcjonuje drugi tajemny, regulujący sytuację wedle instrukcji Cesarza niemieckiego.—

Smuci się tylko Król Konstanty że się zapuźniają przybywać falangi niemieckie do pomnożenia sił bółgarskich,— zmartwiony i zdemoralizowany porażką turecką w Bahdacie.—

Począwszy od dnia 12go Marca Miasta Aten i Pireusu zostały pozbawione oświetlenia gazem, gdyż posiadane zapasy węgla kamiennego wyczerpały się.—

Niektóre tylko ulice i nieliczne mieszkania posiadają światło elekryczne, które jeszcze funkcjonuje.—

Wojna Macedońska.

Stosownie do wiadomości otrzymanych z Saloniki, nieprzyjacielskie aeroplany atakowały szpitale znajdujące się w obrębie Werteskopu, zadając wielkie straty w personelu obsługi chorych i i rannych żołnierzy.

Dwie angielskie panie należące do obsługi Czerwonego Krzyża zostały zabite.

Niemcy nie umieją nic uszanować. Dla odemszczenia się angielskie aeroplany bombardowały instalacje aerodromiczną nieprzyjacielską w Hudowo.—

Angielska Siostra miłosierdzia 958

Ἀγγλὶς νοσοκόμος ἔξωθεν τῆς σκηνῆς της εἰς τὸ Ἀγγλικὸν στρατόπεδον ἐν Μακεδονίᾳ. Ἡ νοσοκόμος αὕτη ἀνήκει εἰς τὸν ὅμιλον τῶν Ἀγγλίδων νοσοκόμων αἱ ὁποῖαι ἀφοῦ παρέσχον πολυτιμοτάτας ὑπηρεσίας εἰς τὸν Σερβικὸν στρατὸν κατὰ τοὺς ἡρωϊκούς του ἀγῶνας κατὰ τῶν ΑὐστροΓερμανῶν τὸ παρελθὸν ἔτος, καθὼς καὶ εἰς τὸν ὑπὸ τύφου μαστιζόμενον Σερβικὸν πληθυσμόν, ἠναγκάσθη ν' ἀποσυρθῇ μετὰ τῶν ὑποχωρούντων Σέρβων διὰ μέσου τῶν κατακρήμνων ὀρέων τῆς Ἀλβανίας ἐν καιρῷ χειμῶνος καὶ μετ' ἀληθῆ Ὀδύσσειαν ἔφθασεν εἰς Αὐλῶνα καὶ ἐκεῖθεν εἰς Θεσσαλονίκην.

Ὁ κ. Ἄσκουϊθ εἰς Ἰταλίαν.

Ἀριστερὰ Ἄσκουϊθ, εἰς τὸ μέσον Σονίνο, δεξιὰ Σαλάνδρα.

τὴν ἀρχὴν τῆς ἰσότητος δι' ὅλα τὰ πολιτισμένα Κράτη.

Σκοπεύομεν νὰ ἑδραιώσωμεν τὴν ἀρχὴν καθ' ἣν ζητήματα διεθνοῦς φύσεως πρέπει νὰ λύωνται δι' ἐλευθέρων διαπραγματεύσεων καὶ ἐπὶ τῇ βάσει ἴσων δικαιωμάτων μεταξὺ ἐλευθέρων λαῶν χωρὶς νὰ ἐμποδίζωνται ἢ ἐπηρεάζωνται ὑπὸ δικτάτορος, ὁποία θὰ ἦτο μία στρατιωτικῶς ἰσχυροτάτη Πρωσσία.

Εἴμεθα ὑποστηρικταὶ καὶ σκαπανεῖς ὄχι μόνον τῶν δικαιωμάτων τῶν ἀπορρεόντων ἐκ τῶν συνθηκῶν, ἀλλὰ καὶ τῶν στηριζομένων ἐπὶ τῆς ἀρχῆς τῆς ἀνεξαρτησίας καὶ τῆς ἐλευθέρας ἀναπτύξεως τῶν ἀσθενεστέρων Κρατῶν.

Ὁ Γερμανὸς Ἀρχικαγγελάριος λέγει ὅτι «νικώσης τῆς Γερμανίας, θὰ δοθῇ εἰς τὰς διαφόρους φυλὰς ἡ εὐκαιρία πρὸς ἐλευθέραν ἐξέλιξιν συμφώνως μὲ τὴν μητρικὴν γλῶσσαν των καὶ τὴν ἐθνικότητά των.» Ἀλλὰ παρὰ τὰς δηλώσεις ταύτας οἱ Γερμανοὶ προσεπάθησαν ἐπὶ 20 ἔτη παντὶ μέσῳ νὰ ἐκγερμανίσουν τὴν Πρωσσικὴν Πολωνίαν· τὸ γεγονὸς ὅτι τὰ παιδία τὰ ὁποῖα ἠρνοῦντο νὰ προσεύχωνται Γερμανιστὶ ἐμαστιγοῦντο ἀποτελεῖ μελανὸν κεφάλαιον εἰς τὰ χρονικὰ καὶ αὐτῆς ἀκόμη τῆς Πρωσσίας.

Ὁ Καγγελάριος λέγει ὅτι «πρέπει νὰ ἱδρυθῇ νέον Βέλγιον», τὸ ὁποῖον νὰ συνεργάζεται μετὰ τῶν δηωσάντων αὐτό. Οἱ Σύμμαχοι ὅμως εἶναι ἀποφασισμένοι ν' ἀποκαταστήσουν τὸ «παλαιὸν» Βέλγιον.

Περὶ τοῦ Πρωσσικοῦ μιλιταρισμοῦ εἶπε κατὰ λέξιν: «Εἴπον ἄλλοτε ὅτι δὲν θὰ ἀποθέσωμεν τὸ ξίφος πρὶν ἢ καταστραφῇ ἐντελῶς καὶ τελειωτικῶς ὁ Πρωσσικὸς μιλιταρισμός. Ἡ Μεγάλη Βρεταννία καὶ ἡ Γαλλία εἰσῆλθον εἰς τὸν πόλεμον ὄχι διὰ νὰ στραγγαλίσουν τὴν Γερμανίαν, ὄχι διὰ νὰ τὴν ἐξαλείψουν τοῦ Εὐρωπαϊκοῦ χάρτου, ὄχι διὰ νὰ καταστρέψουν τὴν ἐθνικήν της ζωὴν ἢ νὰ ἐμποδίσουν αὐτήν, ἀλλὰ διὰ ν' ἀπελευθερώσουν τὴν Εὐρώπην τοῦ κινδύνου καὶ τῆς ἀπειλῆς τοῦ Πρωσσικοῦ Μιλιταρισμοῦ.» Ἐπεξηγεῖ ἀκολούθως τί ἐννοεῖ διὰ τῆς «καταστροφῆς τοῦ Πρωσσικοῦ μιλιταρισμοῦ», τὰ ὁποῖα ἀναφέρομεν ἐν περιλήψει, καὶ ἐπιλέγει, «αὐτὸ ἐννοῶ· τίποτε περισσότερον, ἀλλὰ καὶ τίποτε ὀλιγώτερον».

Wojna Macedońska.

Stosownie do wiadomości otrzymanych z Saloniki, nieprzyjacielskie aeroplany atakowały szpitale znajdujące się w obrębie Workopu, zarządzając wielkie straty w personelu obsługi chorych i rannych żołnierzy.

Dwie angielskie panie należące do Służby czerwonego krzyża padły ofiarą niemieckiej zbrodni.-

Dla odemszczenia się angielskie aeroplany bombardowały instalacyę aerodromiczną niemiecką w Hudowo.-

18go Marca.

Chodzą pogłoski że Rządy Państw Związkowych nie są zadowolone z zadosyć uczynienia za nadużycia władz Patrońskich i że zmuszonym

będzie Państwo Ateńskie ukarać wielu innych urzędników, biorących udział w obrazie Konsula francuskiego.—

Ujęta zaś załoga za ostrzelowanie francuskiej ~~wojennej~~ łodzi ~~zostanie~~ ulegnie karze zadecydowanej przez ~~francuski~~ sąd wojenny francuzki.—

Wczoraj doszła wiadomość o detronowaniu Cesarza Rossji Mikołaja i o wykryciu szkaradnych zdrad spełnianych przez jego rządy, kontynuujących się bez przerwy od początku wojny aż do dzisiaj na pożytek Propagandy niemieckiej.—

Wiadomość ta ucieszyła stronników wolnomyślnych a zasmuciła

zwolenników królewskich z powodu uwolnienia Rosji z szponów niemieckich.—

Prawdopodobnie zostanie też odwołanym ~~D~~ Książe Demidów z Aten, gdzie odegrywał zbyt przychylną rolę do zakochanego w zdradliwej polityce ~~Księcia~~ ~~D~~ Króla Konstantego.—

Rząd Ateński skarży się w swojej prasie na związkowców za przekroczenie granicy pasa neutralnego przez oddział złożony przez 500 żołnierzy francuzkich, którzy bez żadnego powodu zajęli wsie Kiporjo i Kranię.—

Okazuje się jednak że napaść

rozbójnicze band rezerwistów królewskich spowodowały potrzebę pościgu francuzkiego.—

II

Zamieszczoną jest także w dziennikach depesza z dnia wczorajszego, przesłana przez nielegalnego deputata jakiegoś Antoniadisa z Elassony, oskarżająca żołnierzy francuzkich o popełnienie strasznych zbrodni w Monastyrze Tidanji, przy wsi Lazarades znajdującego się, gdzie zarżnęli oni Przełożonego Monastyru z całym personelem takowego, jako też notarjusza i sekretarza Municypalności miasta Scrwji, tam zamieszkałych od chwili zarządzenia Pasa Neutralnego, który, zdaje

963.
wierni Królowi opuścili takowy.—
Powod spełnionego morderstwa nie jest podany.—
Zapewna wkrótce wszystkie dzienniki będą zmuszone odwołać tak sensowną nowinę, jako oszczerstwo, gdyż trudno jest przypuszczać ażeby żołnierze francuzcy spełniali rzezie,— narażając się na zarażenie ~~się~~ od ich obecnych sąsiadów.— #
Ambasador Angielski założył protest za wyrządzone poszkodowanie na osobie woźnego przy Konsulacie Angielskim w Prewezie przez żandarma który zawlokł go do więzienia.—
Nie wystarczyły wybryki Patrańskie

964.

do uśmierzenia rozzuchwalonego żołdactwa.—

Poraby była ażeby p. Lambros postanowił zabespieczyć się od ciągle powtarzających się opoliczkowań.—

Poraby też była ażeby pospieszyły się władze wojskowe z przelokowaniem broni, amunicji i wojska do Peloponezu, ~~jeżeli~~ ażeby ocalić Państwo Ateńskie od niszczęść blokady, która zagraża ruiną kraju.—

Powinne by były zrozumieć one, że oszukańcze i podstępne stanowisko zostało już ocenione w całej swej okazałości przez Związkowców, którzy niedadzą się nadal oszukiwać i staną się

zmuszeni do zastosowania coraz sroższych środków represji.—

Niepoprawne zachowanie się Greckiego Państwa spowodowało też spóźnienie się ~~dat~~ zapowiedzianego zwolnienia blokady przez udzielenie dowozu małej ilości zboża i węgla kamiennego.—

Rząd Grecki w swoich organach wyzyskuje także i tę okoliczność, podburzając opinię publiczną do znienawidzenia Związkowców za ich okrutność i brak filantropijnych uczuć.—

Wojna Macedońska

Depesza wczoraj otrzymana z Saloniki zawiadamia ze wojska

Bułgarscy niewolniki wjęci przez Anglikow we wschodniej Macedonji.- 9652

Βούλγαροι αἰχμάλωτοι συλληφθέντες εἰς τὴν Ἀνατολικὴν Μακεδονίαν ὑπὸ τῶν Ἄγγλων.
Ἡ ὄψις των δὲν ὁμοιάζει καθόλου μὲ ἐκείνην τὴν ὁποίαν εἶχαν οἱ κατὰ τοὺς ἰδικούς μας πολέμους συλλαμβανόμενοι αἰχμάλωτοι.

Κατὰ πόσον τὸ τοιοῦτον εἶνε ἀληθὲς δὲν ἠμπορῶ ἀριβῶς νὰ εἴπω, ἀλλὰ τὰ πάντα δεικνύουν ὅτι δὲν ἀπέχει πολὺ τῆς ἀληθείας, δοθέντος ὅτι τὰ καλλίτερα Γερμανικὰ στρατεύματα ἀπεστάλησαν εἰς μεγάλον ἀριθμὸν εἰς τὸ Ρουμανικὸν μέτωπον, ὅτι τὸ ὑλικὸν πολέμου εἶνε ἄφθονον καὶ ὅτι ὁ στρατηγὸς Ἄρζ καὶ ὁ στρατηγὸς Φαλκενχάϋν διοικοῦν τὸ ἕνα μέτωπον, ἐνῷ ὁ Μάκενσεν, ὁ ὁποῖος εἰς τὰ ὅμματα τοῦ Αὐτοκράτορος ἔρχεται ἀμέσως μετὰ τὸν Χίνδεμπουργ, διοικεῖ τὸ ἄλλο. Ἐπὶ πλέον, ὑπάρχει διάδοσις ὅτι ὁ Γερμανὸς Αὐτοκράτωρ θεωρεῖ τὴν ἐπέμβασιν τῆς Ρουμανίας ὡς προσωπικὴν ὕβριν διὰ τὸν ἑαυτόν του καὶ διὰ τὸν ὑποταγῆ σύμμαχόν του, τὸν Αὐτοκράτορα τῆς Αὐστρίας.

Ἐκτὸς ὅμως τῆς προσωπικῆς αὐτῆς ἔχθρας κατὰ τῆς Ρουμανίας, πρέπει νὰ προστεθῇ ὅτι ἡ κατάληψις τῆς Βλαχίας καὶ Μολδαυΐας θὰ προήγαγε τὰς πολιτικὰς βλέψεις τῶν Γερμανῶν, ὅσον τίποτε ἄλλο, καὶ ὅτι οἱ Γερμανοὶ ἐπὶ πολὺν καιρὸν προσέβλεπον μὲ ἄπληστον ὅμμα τὰς σιταποθήκας τῆς Ρουμανίας, ἡ κατάληψις τῶν ὁποίων θὰ ἐπέτρεπεν εἰς τὰς Κεντρικὰς Δυνάμεις ν' ἀτενίσουν μετὰ πεποιθήσεως τὸ προσεχὲς ἔτος τοῦ πολέμου.

Οὕτω τὰ συμφέροντα τῆς Γερμανίας καὶ τῆς Διπλῆς Μοναρχίας εἶναι συγκεντρωμένα εἰς τὴν κατὰ τῆς Ρουμανίας ἐκστρατείαν, εἰς τρόπον ὥστε πᾶσα ἐπιτυχία εἰς τὸ ἐν λόγῳ μέτωπον θὰ εἶχε δι' αὐτοὺς σπουδαιοτέραν σημασίαν παρὰ εἰς οἱονδήποτε ἄλλο θέατρον τοῦ πολέμου.

Διὰ τὴν ἐπιτυχίαν τῆς ἐκστρατείας αὐτῆς εἶναι ἑτοι-

πέθανε τὴν παρελθοῦσαν Τρίτην. Γεννηθεὶς τὸν Αὔγουστο
τοῦ 1830, ἀνῆλθεν εἰς τὸν θρόνον τὸ 1848· ἀπέθανεν εἰς ἡ
λικίαν 86 ἐτῶν ἀφοῦ διετέλεσε Μονάρχης ἐπὶ 68 ὁλόκληρ
ἔτη, ὑπερβὰς οὕτω καὶ αὐτὴν τὴν βασιλικὴν περίοδον τῆ
Βασιλίσσης Βικτωρίας τῆς Ἀγγλίας, ὑπολειπόμενος δὲ κατ
τινα μόνον ἔτη τῆς μακροτέρας μέχρι τοῦδε βασιλείας, τῆ
τοῦ Λουδοβίκου τοῦ 14ου τῆς Γαλλίας, ὁ ὁποῖος, ἀνελθὼ
εἰς τὸν θρόνον εἰς ἡλικίαν 5 ἐτῶν, ἐβασίλευσεν ἐπὶ 72 ἔτ
Οὐδενὸς ἄλλου Μονάρχου ὁ βίος παρουσιάζει τόσα γεγονότα
τόσας ἀτυχίας ἐθνικὰς καὶ ἀτομικάς. Ἐπὶ τῆς βασιλεία
του συνέβησαν ἡ ἐπανάστασις τῆς Ἰταλίας, ἡ ἐπανάστασι
τῆς Οὐγγαρίας (1849), ὁ πόλεμος μὲ τὴν Ἰταλίαν (1859)
ὁ Αὐστρο-Πρωσσικὸς πόλεμος (1866) καὶ τοῦ παρόντο
πανευρωπαϊκοῦ κατακλυσμοῦ πάλιν ἡ Αὐστροουγγαρία
πῆρξεν ἡ κατὰ τύπους τοὐλάχιστον αἰτία. Ὅλοι οἱ ἄνω π
λεμοι καὶ αἱ ἐπαναστάσεις ὑπῆρξαν ὀλέθριοι διὰ τὸ κράτ
τοῦ Φραγκίσκου Ἰωσήφ· ὁ δὲ οἶκός του, ὁ οἶκος τῶ
Ἀψβούργων, κατεδιώχθη ἀπηνῶς ὑπὸ τῆς εἱμαρμένης,
πως ἄλλοτε ὁ οἶκος τῶν Ἀτρειδῶν. Τὰ κυριώτερα τῶν μ
λῶν αὐτοῦ ἔπεσαν ὑπὸ τὸ ἐγχειρίδιον δολοφόνων καὶ μόν
ὁ Αὐτοκράτωρ ἐπέζησε, παρὰ τὰς ἐναντίον του ἐπανειλη
μένας ἀποπείρας. Ἡ εἱμαρμένη τὸν διεφύλαξε σῶον καὶ
βλαβῆ, μάρτυρα τῆς διηνεκοῦς σειρᾶς θανάτων καὶ δυστ
χιῶν,— τῆς δολοφονίας τοῦ ἀδελφοῦ του Μαξιμιλιανοῦ ε
τὸ Μεξικὸν, τῆς ἐξαφανίσεως τοῦ μυθικοῦ καταστάντος πρ
του ἐπιδόξου διαδόχου, τῆς δολοφονίας τῆς ποιητικωτάτη
συζύγου του Αὐτοκρατείρας Ἐλισσάβετ, τῆς μυστηριώδου

uwięziły pozawczoraj na wzgórzach „Czerwona Stena" 40 niewolnika a dzisiaj pięć razy tyle.

Następnie, po dokonanej bitwie zdobyto 1500 metrowe okopy i ujęto innych dwustu niewolników i jednego półkownika.

W dniach 15 i 16 Marca Związkowe wojska postąpiły naprzód, wypierając nieprzyjaciela z zajmowanych pozycji; ~~ujm~~ przy tych okazjach ujęto do niewoli 800 żołnierza. Podawane wiadomości o zwycięztwach bołgarów z Zafji są fałszywe.

Wojska narodowej obrony greckiej odznaczyły się walecznością podczas zdobycia ważnej pozycji na bołgarach

967.

w obrębie Dojrany.—

20 Marca

Okazuje się że obwieszczone morderstwo zarznięcia przełożonego mnicha i innych osób znajdujących się w Monastyrze Zidanji przez francuzow było ohydnym oszczerstwem.

Rząd Ateński, wiedząc dobrze, z udzielonych mu raportow przez władze miejscowe, że Karasmierci wymierzona na Igumenosie Monastyru Kallinku, 4ch mnichach i służących, jako też na notarjuszu miasta Serwji Spirydonie Komocopulu, wymierzona na nich za udzielanie przytułku, dostarczania broni, amunicji i żywności rozbójniczym

bandom rezerwistów, została spełnioną, nie przez zarznięcie powyższych łotrów, ale przez ich rozstrzelanie.

Czyn zatem ten wystawiany przez rząd Ateński ~~nie był zbrodnią~~ jako zbrodniczy był słuszną tylko karą, zapowiedzianą już od dawna przez Jenerała Sarraila o spełnianiu doraźnych sądów na ~~winnych~~ sprawcach zarządzonej gerylasy na tyłach armji związkowej.–

Zrozumiałem jest jednak że Państwo Ateńskie, spełniające ~~missję~~ rozkazy niemieckie, uczuła wielką boleść z doznanego niepowodzenia, i słusznie

opłakuje męczeńską śmierć wiernych sług króla Konstantego.—

Powiadają że Rząd Ateński gotuje się do zaniesienia energicznego protestu za przekroczenie przez francuzów granic pasu neutralnego, żądając ażeby w przyszłości takowe się nie powtarzały, i ażeby nie dopuszczano się do wymierzania kary na obywatelach królestwa Greckiego.—

Bolesnie też uczuli wszyscy rezerwiści, widząc że nie będą mogli bezkarnie kontynuować napadów na związkowców.—

Na utrzymywanie gerylasy niemiecka propaganda udziela wciąż liczne fundusze.—

#

Dnia 18go Marca dozwolono wejść do portu Pireusu jednemu statków z żywnością, która dzisiaj ma być wyładowaną na pożytek ludności, nad którą zlitowali się Związkowcy, pomimo tego że zastosowanie się do warunków ultymatum Rządu Królewskiego nie zostało zupełnie spełnionem i organizacja rezerwistyczna narażająca na niepokoje armję Związkową trwa nieustannie.-

Rozdział żywności ma się rozpocząć od dzisiaj pod dozorem władz Związkowych, a żeby niedopuścić rozchwytanie żywności na skompletowanie

nadwątlonych zapasów wojennych i na zarobkowe spekulacje dzisiejszego Rządu i kierujących czynników zarządzających dzisiejszem Państwem Greckim.—

Zostało sprawdzonem że p. Gunaris, były Prezes Ministrów, zapewnił milionowe zarobki, jeżeli nie na swoją to na korzyść jego krewnych i przyjaciół, przez udzielanie manipulacji specjalnych przedmiotów handlu.

Toż samo świeżo mianowany ~~niecnotliwy~~ dotąd, Minister dla zabezpieczenia żywności dla zostającego pod blokadą

Ateńskiego Państwa p. Charylaos, przedewszystkiem zajął się spekulacją pomnożenia swoich dochodów, rozpoczynając operację na świętojańskich rożkach, sprzedawanych po 10 centymów za oko, ~~które~~ składy ich zakupił, ażeby podnieść ich cenę do wysokości 90 centymów w oficjalnem ich oszacowaniu, co zapewniło mu milionowy zarobek niezwłocznie, gdyż z braku chleba ludność zmuszoną została żywić się, pogardzonemi przez nią do tąd rożkami, przeznaczanemi zwykle na wywóz za granicę.—

Następnie p. Charilaos, jako jeden z głównych fabrykantów mydła, podniósł w urzędowem jego oszacowaniu do ceny 2 drachmów i pół za oko, dubeltującą takową, co pozwoliło mu zapewnić sprzedaż wszystkich zapasów w krótkim czasie, gdyż ludność z obawy podniesienia się wartości mydła ~~o dwór~~ do bardziej wyżej poczwórnej ceny rozkupiła wszystkie jej składy.—

Pan Charylaos zarobił w ten sposób nowy milion.—

Zarobił też sprytny ten Minister parę set tysięcy drachmów, udzielając do zmlecia

pięciu tylko młynom pszenicę, mającą być dzisiaj wylądowaną w Pireusie, gdzi egzystuję 20 innych jeszcze ~~młynów~~, które pozostaną bezczynne.—

W ogóle przeprowadza się strasznego rodzaju złodziejstwo, nadużycia ~~p~~ i wyzyskiwania przez osoby rządowe i policyjne i wojskowe, na szkodę funduszu narodowego i uciemiężonego społeczeństwa.—

Wszystkie zaś prawie urzędu i pozycje zostały powierzone w ręce wypróbowanych łotrów i wiernych sług propagandy niemieckiej.—

Ucisk i tyrania stają się

co raz bardziej dotkliwemi.—

Rząd Alenski, nie kontentujący się nadzwyczaj wielkim zarobkiem na mące zakupionej w Ameryce i wartującej razem z jej transportem po cenie 17 centymów za oko, postanowił podnieść cenę chleba ~~za~~ 0,80 centymów ~~za oko~~ do jednego franka za oko.—

Czyn tego rodzaju wyzyskiwania biednej ludności, byłby dostatecznym w innym kraju do wywołania zaburzenia, ale tutaj zaprowadzona tyrania, posiadająca siepaczy w dobrze opłacanych Tołpach i rezerwistach, jest zabezpieczoną od ludowych

rozruchów.—

Pałacowe koła razem z Królem i Książętami zostały zatrwożone z powodu detronizacji Cara i tendencji narodu Rossyjskiego do zaprowadzenia rządów republikańskich. Obawiają się oni ażeby tegoż rodzaju apetyt wyrodził się w uciśnionym Państwie Ateńskiem pomiędzy stronnikami wolnomyślnych, którzy mogą odzyskać odwagę do strącenia narzuconej tyranji.—

Pomiędzy znanemi mnie Stronnikami p. Wenizelisa zauważałem podobnego rodzaju ożywienie.—

Dziennik zaś „ΑΘΗΝΑΙ" w naczelnym swym artykule radzi Rządowi tutejszemu ażeby chciał zastanowić

się jaką politykę należy zastosować ~~na przyszłość~~ ażeby uniknąć grożących następstw na przyszłość, wykazując że Cesarz Mikołaj niebędzie mógł nadal popierać Króla Konstantego w jego zamiarach przez swojego Ambasadora Księcia Demidowa w Atenach, jakoteż przez reprezentantów Rossji w Londynie i Paryżu, jak to miało miejsce dotąd, a pozostała pomoc Włochów, przychylna do knowań pałacowych a szkodliwa dla interesów Grecji, zostanie odrzucona przez naród, który zrozumiał zaborczą politykę zdradliwego sąsiada.

Dziennik ten radzi ażeby pomyślano o potrzebie zjednoczenia sił rozdwojonej obecnie Grecji w jedną

Rów zabezpieczający łączność Angielskich | Dzwon służący do zawiadomienia

977a

Okopów w Macedonji

Τάφρος ἐπικοινωνίας Ἀγγλικῶν προχωμάτων εἰς τὸ Μακεδονικὸν μέτωπον. Τὰ ἐπὶ τῆς πινακίδος γράμματα λέγουν ὅτι δὲν πρέπει νὰ βαδίζουν ποτὲ περισσότεροι τῶν 4 στρατιωτῶν μαζὺ, ἐκτὸς μόνον ἂν προφυλάσσωνται διὰ τάφρου ἢ προχώματος.

Niebezpieczeństwa zbliżającego się aeroplanu

Κώδων διὰ τοῦ ὁποίου ἀναγγέλλεται εἰς τοὺς εἰς τὰ προχώματα εὑρισκομένους στρατιώτας ἡ ὑπὲρ τὰς γραμμὰς πτῆσις ἐχθρικῶν ἀεροπλάνων ἢ ἡ ἀπόλυσις δηλητηριωδῶν ἀερίων. Ἡ εἰκών μας παριστᾷ Ἄγγλους στρατιώτας ἀνακαλύψαντας τὸν ἐχθρὸν καὶ κρούοντας τὸν κώδωνα.

albo też rozpuszczenia duszących gazów.

'Αφ' ἧς ἡ Κυβέρνησις αὕτη συνεκρότησε στρατὸν 60 χιλιάδων, ὁ ὁποῖος μετὰ τὴν ἐπιστράτευσιν τῶν Κυκλάδων καὶ τῶν 'Ιονίων νήσων θὰ ὑπερέβαινε τὰς 100 χιλιάδας ἀνδρῶν, ἦτο φανερὸν πλέον ποῦ εὑρίσκετο πλὴν τῆς ἠθικῆς καὶ ἡ ὑλικὴ δύναμις.

Μόνη πλέον ἡ οὐδετέρα ζώνη προήσπιζε τὸν φθίνοντα ὀργανισμὸν τῆς ἀπολυταρχουμένης 'Ελλάδος ἀπὸ τὴν ἀπορροφητικὴν ὁρμὴν τῆς Νέας.

'Εζητήσαμεν ν' ἀρθῇ ἡ οὐδετέρα ζώνη, ν' ἀρθῇ δὲ συγχρόνως καὶ ὁ περιορισμὸς τῶν κινήσεων τοῦ στρατοῦ τοῦ μοναρχουμένου Κράτους, διὰ νὰ μείνουν ἀντιμέτωποι οἱ δύο ὀργανισμοί.

'Η παρέμβασις τῶν Δυνάμεων.

Αἱ Δυνάμεις ἐκεῖναι, αἵτινες προέστησαν εἰς τὴν δημιουργίαν τοῦ 'Ελληνικοῦ Κράτους καὶ αἵτινες δικαίως φέρουν τὸν τίτλον τῶν εὐεργετριῶν καὶ προστατριῶν, παρέχουσαι νέον πολύτιμον δεῖγμα τοῦ ἐνδιαφέροντός των ὑπὲρ τῆς χώρας ταύτης, δὲν ἠθέλησαν νὰ προσίδουν ἀδιάφοροι εἰς τὰς παντὸς εἴδους θυσίας, ἃς θὰ προεκάλει ὁ ἀναγκαῖος διὰ τὴν ἀποκατάστασιν τῆς ἐθνικῆς ἑνότητος ἀγών. Καὶ ἐνθυμούμεναι ὅτι εἶναι ἐγγυήτριαι ὄχι μόνον τῆς ἀκεραιότητος, ἀλλὰ καὶ τοῦ ἐλευθέρου πολιτεύματος αὐτῆς, παρενέβησαν ὅπως ἀξιώτὸν ὀργανισμὸν αὐτῆς. Γνωρίζομεν ἀκόμη ὅτι ὁ στρατὸς τῆς περιῆλθε σχεδὸν εἰς διάλυσιν.

Καὶ πρὶν ἢ σκεφθῶμεν νὰ προσκαλέσωμεν τοὺς κατ κους τοῦ μέρους τούτου τῆς χώρας εἰς τὰς ἀναγκαίας στ τιωτικὰς θυσίας, ἔχομεν ἀνάγκην νὰ μεριμνήσωμεν συντόν περὶ τῆς ἐξυγιάνσεως καὶ τῆς ἐνισχύσεως τοῦ ὀργανισμ τούτου καὶ ὑλικῶς καὶ ψυχικῶς.

"Εχομεν ἀνάγκην νὰ ἐπαναφέρωμεν τὰς μονάδας τ στρατοῦ τούτου εἰς τὰ κέντρα τῆς ἐκπαιδεύσεως καὶ τ νεοσυλλεξίας αὐτῶν, νὰ καλέσωμεν τὰς ἀγυμνάστους ἡλικ τοῦ 1916 καὶ 1917, νὰ συμπληρώσωμεν τὰς ἀποθήκας τ στρατοῦ μὲ τὰ ἀναγκαῖα ἐφόδια, νὰ ἐπιτύχωμεν τὴν ἀνα χώνευσιν τῶν δύο τμημάτων τοῦ στρατοῦ καὶ τὴν ἀδελφ αὐτῶν συνεργασίαν.

Εἰς ταῦτα θ' ἀσχοληθῶμεν συντόνως ὡς ἐπίσης καὶ τὴν ἐξασφάλισιν τοῦ κανονικοῦ ἐπισιτισμοῦ τῆς χώρας τὴν βαθμιαίαν ἐπάνοδον τῆς οἰκονομικῆς ζωῆς, ἣν συνε νισε πολὺ πέραν τῶν ἀναποτρέπτων συνεπειῶν τοῦ πολ ἡ ἀσκηθεῖσα παράφρων πολιτική.

"Οταν τις ἀναλογίζεται ποίαν τὸ Κόμμα τῶν Φιλελ θέρων παρέλαβε τὴν 'Ελλάδα κατὰ τὸ 1910, ποίαν τὴν ρέδωκεν εἰς τοὺς διαδόχους του κατὰ τὸ 1915 καὶ ποίαν παραλαμβάνει πάλιν σήμερον παρ' αὐτῶν, παρέχουσαν

całość dla stawienia oporu w mającem się rozegrać kryzysie światowym.—

Inne zaś dzienniki wstecznej bez wyjątku pełnią służbę niemieckiej propagandy, karmiąc publiczność fałszywemi wiadomościami i szkodliwą radą.—

Wojna Macedońska.

Depesza (Radjo) z Saloniki donosi z dnia 19 Marca że silny ogień artylerji, z wszystkich dostrzegalnych gazów, miał miejsce z lewej strony Wardaru.

Wtedy powstrzymali pochód nieprzyjaciela, mającego tendencję ruszyć w stronę Monastyru.

Francuzki wojska zdobyły wzgórze pod Nem 1248, przyczem ~~zdobyto~~ wzięto 300

niewolnika.

21. Marca.

Rząd tutejszy został zawiadomiony przez prefekta Trykały o zastosowaniu kary śmierci, przez rekonesans francuzki na ujętych kierownikach band rozbójniczych rezerwistów, czyniących napady na wojska francuzkie ustalone w pasie neutralnym.-

Rekonesans ten w dalszym swym pochodzie ~~na~~ potrafił ujęć na gruncie należącym do Państwa Mleńskiego we wsi Krapi ujęto dwóch braci Konstantego i Jerzego Kiczy, których rozstrzelano za udział energiczny w Tatrowskiej organizacji.

Ze wsi zaś Diminicy uprowadzono 13 podejrzanych o zbrodnicze napady.

rezerwistów, dla przeprowadzenia śledztwa.-

Rząd Ateński uważa wszystkich do tej pory ~~ujś~~ rozstrzelanych za ofiary barbarzyństwa francuzkiego, chociaż Ambasada francuzka dobrze oo oświeciła że tak Igumenos Monastyru jako też inni ~~rozstrzela~~ skazani na śmierć byli organizatorami bandy 150 rezerwistów, która napadła na 20-u Senegalczyków i wymordowała ich do nogi.-

Powiadają że Rząd Ateński zamierza już protest za pogwałcenie granicy i za bezprawne zamordowanie niewinnych obywateli greckich.-

980a

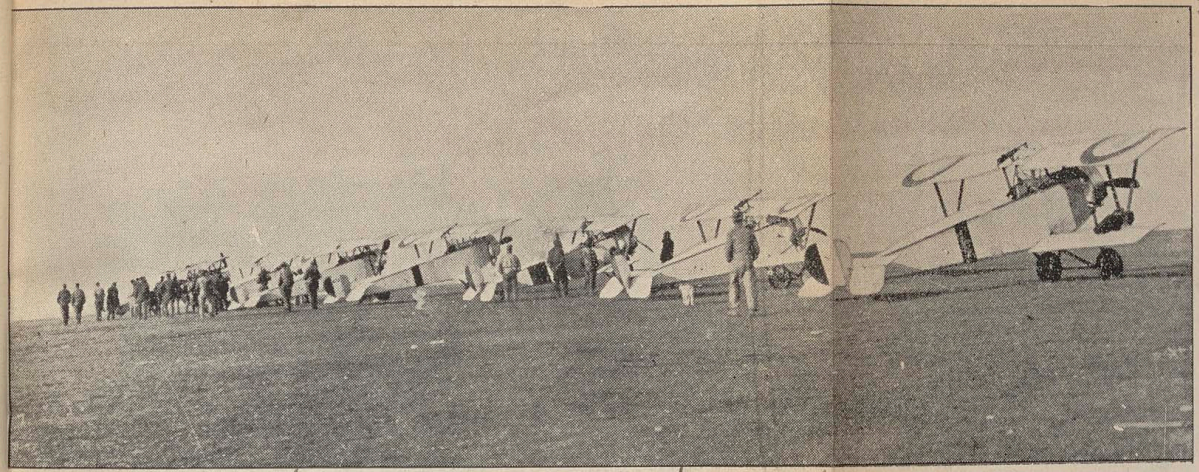

Aeroplany gotowe do wzlotu.—

Ἀεροπλάνα μάχης ἕτοιμα πρὸς ἀνύψωσιν.

ΜΗΧΑΝΙΣΜΟΣ ΤΟΥ ΠΟΛΕΜΟΥ.

Ι ΕΝΑΕΡΙΟΙ ΜΑΧΑΙ. — ΤΑΚΤΙΚΑΙ ΑΝΤΙΠΑΛΩΝ.

Κατὰ τὰ ἐπίσημα Γαλλικὰ ἀνακοινωθέντα, οἱ Γάλλοι ἀερο-
ι κατέρριψαν 31 Γερμανικὰ ἀεροπλᾶνα κατὰ τὸν μῆνα Ἀπρί-
ἀπέναντι μόνον 6 Γαλλικῶν ἀεροπλάνων καταστραφέντων.
ι δὲ τὸν Μάρτιον κατεστράφησαν 35 Γερμανικὰ καὶ 13 Γαλ-
ἀεροπλᾶνα.

Διὰ τὰς ἐναερίους μάχας δὲν ὑφίστανται κανόνες ὡρισμένοι
τὸ ἀποτέλεσμα ἐξαρτᾶται ἐκ τῆς ἀποφασιστικότητος καὶ
υγκρασίας τοῦ ἀεροπόρου. Οὕτως ὁ ψυχραιμότερος νικᾷ
λῶς, ἐκτὸς ἐὰν ὁ ἀντίπαλος ἐπιβαίνει μεγαλητέρου καὶ
ωτέρου ἀεροπλάνου.

Ως τακτικὴν τῶν ἐναερίων μαχῶν ἀναφέρομεν τὰς τυπικω-
ς μεθόδους. Ὁ περίφημος Γάλλος ἀεροπόρος Ναβὰρ ἐπιτίθεται

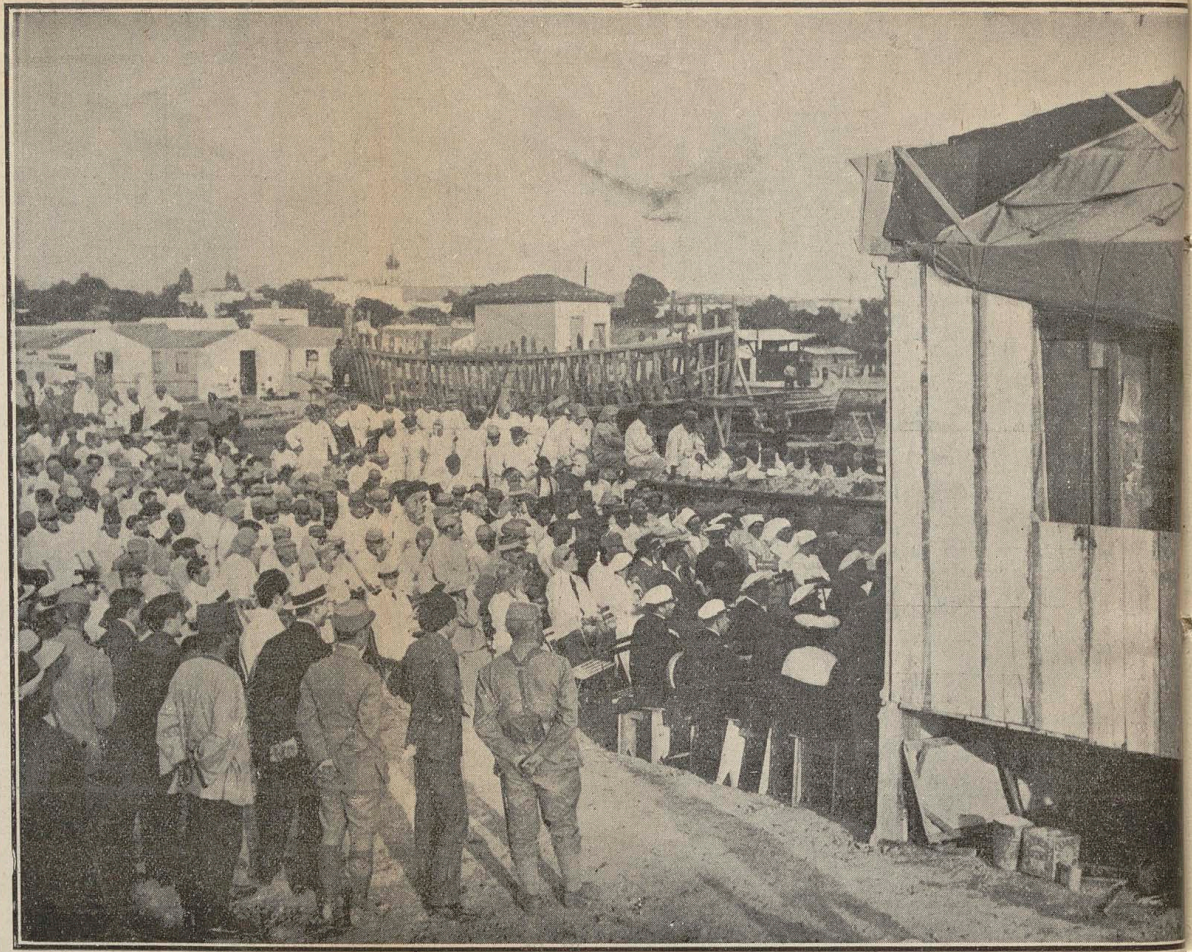

Predstawienie „Karagioza w Salonice.

Ὁ Καραγκιόζης στὸν κολοφῶνα τῆς δόξης του ἐν Θεσσαλονίκῃ.

Ἐκτὸς ἀπὸ τοὺς συνήθεις Ἕλληνας θαμῶνας του ἀπέκτησε τώρα καὶ διεθνὲς ἀκροατήριον ἀπὸ Ἄγγλους, Γάλλους, Σέρβους καὶ Ἕλληνας [illegible]

Wojna Macedońska.—

Z Saloniki zawiadamiają że w dniu 18go Marca Serbskie aeroplany bombardowały pozycję nieprzyjacielskiej artylerji pod Wecenikiem.—

Jednocześnie angielskie aeroplany bombardowały z powodzeniem magazyn i pociąg kolei żelaznej na stacji Furno.— Inne 19 aeroplany angielskie zniszczyły most i kolej żelazną w Angiście.—

23 Marca.

Organizacja zaprowadzona przez władze rządowe oficjalne i i tajemne, tak cywilne jako też wojskowe wysilają się energicznie ażeby zatłumić wszelkie objawy opinji publicznej na pożytek

zasad wolnościowych mających związek z osobą p. Wenizelosa i wszystkich jego stronników, w czem silne poparcie widziała prasa egzystująca obecnie w Atenskim Państwie, jedynie tylko propagandystyczna. —

Wszystkich stronników wolnomyślnych, którzy nie przestali stanowić potężną większość kraju, potrafiono zmusić do milczenia, postrachem narażenia się na karę więzienia, utratę posady i tysięcznego rodzaju ucisków.

W ten sposób na zebraniach rozmaitego rodzaju stowarzyszeń, chociażby nawet filantropijnych, naukowych i wzajemnej pomocy,

podstawiono agentów rządowych ~~do przedłożenia~~ podających propozycje do głosowania, na mocy których, wyrażano uwielbienia do Króla, potępiając wszelki ruch nieprzyjacielski przedsiębrany przeciwko niemu.—

Nikt nie odważał się oponować, dla ocalenia się od pościgu, i w ten sposób układano adresa do Króla a nawet do Reprezentantów Państw Związkowych dla wyrażenia wierności do trony, przez osoby łaknące niecierpliwie ~~chwilę ocalenia~~ detronizacji egzystującej dynastji.—

Tak się stało ze stowarzyszeniem ~~w Atenach~~ zamieszkałych wyspiarzy, w Atenach którym potrafiono zgwałcić sumienie,— a którzy są zrospaczeni

że nie potrafili się zdobyć na większą dozę cywilnej odwagi.—

#

Dziś po raz pierwszy spożyta ludność Ateńska chleb udzielony przez miłosierdzie Związkowców, posiadający zdrowotne warunki i smak jaki powinien posiadać ten ofiarny pokarm ludzkości.— Dziś potrafiono ocenić prawdziwą wartość chleba, chociaż nie można było dostatecznie nim się nasycić, gdyż udzielona ilość nie została powiększoną.

Nie wiadomo dotąd czy udzielona jałmużna będzie często powtarzaną, gdyż Państwo Ateńskie pozostaje wciąż niepoprawnem i dawane powody do rozdrażnienia Europejczyków nie ustają powtarzać się.—

#

Wczoraj Ambasador Angielski

czynił przedstawienie Rządowi Ateńskiemu ażeby przestał powtarzać zaczepki czynione przez jego władze na personelu obsługującym konsulaty.—

Przedstawienia te spowodowane były skutkiem skargi zaniesionej przez Konsula Angielskiego z Patrasu którem zawiadomił że służący jego, wracający z Konsulatu Francuzkiego, został ujęty w drodze przez podoficera żandarmerji i zawleczony na policję dla zbadania przyczyny spełnionej missji, gdzie został zatrzymany przez 2 godziny czasu.—

Jeszcze nie została załatwioną awantura wywołana przeciwko francuzom w Patrasie a pozwalają szukać nowych zaczepek z Anglikami.—

#

Nadeszły wiadomości z dnia poprzedzającego z Saloniki donoszą że rekonesans francuzki, spełniając pościg organizacji rezerwistycznej poniżej pasu rozjemczego zorganizowanej przez Króla Konstantego, potrafiły skonfiskować we wsi Zlevoterohorji, poniżej miasta Gravena, 12 karabinów systemu Gra i 170000 Tadunków. - W miasteczku zaś Kipurju znaleziono 300 karabinów i 250.000 Tadunków.-

Przy zakręcie rzeki Bystrycy rekonesans francuzki odkrył kryjówkę jednej z band Rezerwistów.

Pod czas utarczki 12 rozbójników i jeden oficer Królewski zostali zabici.-

Zamierał Kobu czynił odpowiedzialnym Rząd Ateński za wprowadzenie w czyn Rezerwistów, których chce przedstawiać i nazywać komitadżami,

oświadczając że, po dokonanym rozpuszczeniu i sciągnięciu wojsk do Peloponezu, nie posiada dość odpowiednich do zaprowadzenia porządku i ukrócenia rozbójnictwa. –

Nie przeszkadza to jednak czynić protestów Rządowi Królewskiemu, żądając sciągnięcia rekonesansów francuzkich, plądrujących na życzenie Greckiego Państwa, i ukarania żołnierzy winnych zbrodni zamordowania mnichów i innych wiernych Królowi obywateli. ✠

Nie udało się Rządowi Greckiego wprowadzić w życie arogancką pretensję, proponowaną Państwom Związkowym, posiadania przewagi w komisji dla zadecydowania

9870

Γερμανοὶ καὶ Βούλγαροι αἰχμάλωτοι τῶν Συμμάχων ἐν Μακεδονίᾳ χρησιμοποιοῦνται διὰ τὴν κατασκευὴν ὁδῶν.

Niemieccy i Bółgarscy niewolniki Związkowców w Macedonji
służą do budowy dróg

μὲ πρόγραμμα στενὸν καὶ περιωρισμένον, ἀποβλέπουσα μόνον εἰς τὴν ἐξασφάλισιν ἑνὸς ἰδιωτικοῦ ὀφέλους διὰ τὸ Κεφάλαιον, μὲ πνεῦμα, ἐν ἄλλαις λέξεσι, μόνον κερδοσκοπικόν, ἄνευ οὐδενὸς συνδυασμοῦ μὲ τὸν σκοπὸν τῆς Κοινωνικῆς ὠφελείας. Καὶ οὕτω καὶ τὸ προηγούμενον κέρδος παραμένει ἀτομικόν, μήτε τῆς Κοινωνικῆς μήτε τῆς Δημοσίας οἰκονομίας, καρπουμένων ἐξ αὐτοῦ οἱαδήποτε ὀφέλη. Τοιουτοτρόπως δὲ καὶ δημιουργεῖται βαθμηδὸν ὁ φαῦλος κύκλος τοῦ δυσμενοῦς ἀλληλοεπηρεασμοῦ τῆς πολιτείας πρὸς τὰ ἄτομα καὶ τῶν ἀτόμων πρὸς τὴν πολιτείαν, ὡς ἐκ τοῦ ὁποίου ἡ Κοινωνικὴ οἰκονομία μεταβάλλεται εἰς ἁπλοῦν ἔδαφος κερδοσκοπικῆς ἐκμεταλλεύσεως τῶν ἀτόμων, ἐνῷ αὕτη παραμένει αὐτὴ καθ' ἑαυτὴν πτωχὴ κατ' οὐσίαν. Διὰ τοῦ τρόπου τούτου, τὸ ἀνερμάτιστον καὶ τὸ ἀκατάρτιστον τῆς Πολιτείας ἀπὸ οἰκονομικῆς ἀπόψεως ἀφ' ἑνὸς μὲν δὲν ἐνθαρρύνει τὸ ἰθαγενὲς ἢ καὶ τὸ ξένον Κεφάλαιον πρὸς κοινὴν καὶ γενικωτέραν δρᾶσιν, ἀφ' ἑτέρου δέ, δὲν ἐπιβάλλεται διὰ τῆς ὀργανώσεως αὐτῆς εἰς αὐτό, ὅπως χειρισθῇ τὰς ἐκμεταλλεύσεις καὶ ἀπὸ τῆς ἀπόψεως τοῦ δημοσιωτέρου κοινωνικοῦ ὀφέλους, ἐπὶ βλάβῃ καὶ ἑαυτῆς στερουμένης τῶν ὠφελημάτων ἐκείνων ἅτινα θὰ προσεπόριζεν εἰς τὴν Δημοσίαν οἰκονομίαν ἡ ἀνάπτυξις καὶ ἡ ἀνάδειξις τῆς Κοινωνικῆς τοιαύτης, ἀλλὰ καὶ τῶν ἀτόμων ἐν τῇ καθολικῇ ὑποστάσει αὐτῶν ὡς παραγόντων ἐργασίας, διότι ἀποθαρρύνουσα ταῦτα, νεκρώνει βαθμηδὸν τὴν ἐνεργητικότητα αὐτῶν καὶ καθιστᾷ αὐτὰ ἀδρανῆ καὶ ἄχρηστα στοιχεῖα, ἐφ' ὅσον δὲν ἐξωθήσῃ αὐτὰ εἰς ἐκπατρισμὸν τῆς ἐνεργείας αὐτῶν ἢ καὶ τῆς ἀτομικότητός των. Καὶ

δὸν εἰς φθορὰν καὶ ἐξάντλησιν καὶ αὐτοὺς τούτους τοὺς φυ
κοὺς παράγοντας τῆς ὑπάρξεώς των.

Ἡ ἔμπρακτος καὶ πειραματικὴ οὕτως εἰπεῖν ἀπόδει
τῆς θεωρίας τοῦ ἀρρήκτου τῆς συναρτήσεως ταύτης τῆς Δ
μοσίας πρὸς τὴν Κοινωνικὴν οἰκονομίαν, ὅσον καὶ ἐὰν φ
νεται τολμηρὰ ἐκ πρώτης ὄψεως, εἶναι ἐν τούτοις εὐχερ
πρὸς κατανόησιν, διὰ τὸν Ἕλληνα πρὸ πάντων. Διότι δὲν
χει ὁ παρακολουθῶν καὶ μελετῶν τὴν ἐν Ἑλλάδι οἰκονομικ
κατάστασιν καὶ τὴν χώραν ταύτην ἐν γένει ἀπὸ τῆς ἀπόψ
τοῦ οἰκονομικοῦ ὀργανισμοῦ αὐτῆς, ἢ νὰ ἐφαρμόσῃ τὸν γ
μονα τῆς θεωρίας ταύτης ἐπ' αὐτῆς, διὰ νὰ ἀνεύρῃ εὐχερ
τοὺς λόγους δι' οὓς καὶ ἡ Γεωργικὴ Βιομηχανία ἐν Ἑλλ
παραμένει ἄγνωστος καὶ ἡ Μεταλλευτικὴ τοιαύτη, διατε
ὅλως πρωτογενὴς καὶ ἡ Ἐμπορικὴ εἶναί τι ἀσύστατον καὶ
τελῶς ἐμπειρικὸν κατασκεύασμα τῆς στιγμῆς καὶ τοῦ δρό
καὶ ἡ Ναυτιλία, — αὐτὴ ἡ ναυτιλία περὶ τῆς προόδου
τῆς ἀκμῆς τῆς ὁποίας τόσος ἐγένετο καὶ γίνεται περιτ
λόγος — καὶ ἡ ναυτιλία ὡς ἐξελίχθη κατέστη κοινωνικὸς
ράγων ἀμφιβόλου σταθερότητος. Ἐὰν ὁ θέλων, λέγομεν,
μελετήσῃ τὴν Ἑλλάδα καὶ τὰ κατ' αὐτὴν ἀπὸ οἰκονομι
ἀπόψεως ἐκκινήσῃ ἐκ τῆς ἀρχῆς ὅτι τὸ Κράτος τοῦτο δι
καὶ διέπει ἡ πλήρης ἔλλειψις καὶ τοῦ στοιχειωδεστέρου
στήματος, τόσον ἀπὸ δημοσιονομικῆς ὅσον καὶ ἀπὸ οἰκον
λογικῆς ἐν γένει ἀπόψεως ἀπ' ἀρχῆς τῆς συστάσεως αὐ
εὐκόλως θὰ κατανοήσῃ ὅτι, ὡς ἀναγκαία συνέπεια τῆς ἐλ
ψεως ταύτης ἐπεγένετο ἡ πλήρης σχεδὸν Κοινωνικὴ π
χεία αὐτοῦ, ἀφοῦ πάσχει ἡ Γεωργία αὐτοῦ καὶ οἱ Γεω

odszkodowań strat zadanych wol-
nomyślnym podczas długiego szeregu
orgji Grudniowych.-

Państwa Związkowe udzieliły pra-
wo mianowania tylko jednego sędziego
do składu komisji, którym został
mianowanym p. Ciecklis.-

Wojna Macedońska.

Nieprzyjaciel rozpoczął liczne ataki
od strony jeziora Prespy, kontynuując
takowe aż do rzeki Cerny.

Jeden z latawców niemieckich
został strącony przez Anglików.-

24. Marca.

Rząd Albański, spełniając rady
podawane przez Propagandę niemiec-
ką, przestał rozkaz władzom
miasta i okolic kraju położonego

poniżej pasa rozjemczego, gdzie obecnie francuzi przedsięwzięli pościg dla ukrucenia organizacyi rezerwistycznych i ukarania winnych działaczy takowej, do ~~udzielania~~ przesyłania w sposób oficjalny do Aten fałszywych wiadomości telegraficznie, ~~które~~ o niebywałych zbrodniach popełnianych przez rekonesanse francuzkie na niewinnych mieszkańcach płci męskiej i żeńskiej powyższego kraju, które następnie ogłoszono w dziennikach tutejszej prasy w zamiarze zbezczeszczenia francuzów i wywołania uczucia nienawiści do nich, wielbionych do tąd przez wszystkich greków.-

990.

I tak, w liczbie nieustających oszczerstw publikowanych niestannie w dziennikach podano w ostatnich dniach następujące: 1.) we wsi Łazani porąbano na kawałki 3ch mieszkańców i spalono 2 domy bez najmniejszego powodu, 2°). we wsi Dimenicy rekonesans francuzki dokonał rabunek, czyniąc napad na kobiety i 3°). ~~W~~ Ze wsi Mila porwano liczne kobiety, uprowadzając do Saloniki dla utworzenia domów rospusty dla wojska.–

Szczególnie ostatnia ta wiadomość, podana oficjalnie, rozjątrzyła mieszkańców kraju, którzy spełnienie tego rodzaju gwałtu na niewinnych ~~kobietach~~ dziewczętach

i ~~ch~~ cnotliwych niewiastach, porwanych z łona ich rodzin, słusznie mieli prawo uważać za czyn barbażyński.—

Dzienniki zaś Ateńskie nie omieszkały podnosić że francuzi przerodzili się w dzicz ze starożytnych wieków i że niemcy, po zakończeniu zwycięzko dzisiejszej wojny, będą ~~miały~~ mieli do spełnienia trudną missję ~~do~~ zaprowadzenia cywilizacji i umoralnienia tak u francuzów jako też i anglików.—

Ciekawem jest do zanotowania że propaganda niemiecka, z zaprowadzonej organizacji rozbojniczej rezerwistów, na tyłach pasa

rozjemczego francuzów, zamiast narazić się na zohydzenie ~~się~~ w obec opinji publicznej mieszkańców Ateńskiego Państwa, potrafiła eksploatować takową na swoją korzyść, oskarżając niewinnych francuzów za zbrodniarzy, za to że się odważyli ~~się~~ tępić ich organizację band rezerwistów.—

Dzisiaj Jenerał Kobu, z polecenia Jenerała Sarraila, ~~odwołał~~ podał notatkę do Rządu tutejszego wzywając do odwołania powyższych ~~kłamstw~~ i oszczerstw, zawiadomił też jednocześnie że oficer od Żandarmerji, któren podał fałszywe wieści o uprowadzeniu niewiast ze wsi Milo, został ujęty i pozostanie

w niewoli francuzkiej aż do końca wojny, ażeby niemógł powtarzać takowych. —

II

Przed kilku dniami włoski oddział wojska, kierowany przez znanego rozbójnika albańskiego Mukarema-Reszyda, zajął wieś Konsku w Epirze. — Władze greckie zostały przepędzone. —

Pochód ten najezdniczy zakorzeych Włochów ma się kontynuować wzdłuż wybrzeży morza Jońskiego aż do Prewezy a od strony lądu do Janiny i dalej, to zamiarze potknięcia całego Epiru. —

Otrzymałem też wiadomość z Premety, miasta znajdującego

się w Północnym Epirze, że bandy albańskie, opłacane przez Włochów, grasują dowolnie po wszystkich okolicach, rabując i roznosząc postrach i gwałty pomiędzy ludnością grecką.– Tym sposobem wtargnęli oni do miasteczka Delwino, gdzie zamordowali 4ch mieszkańców a uwięzili innych ośmiu, przy tej okazji obrabowali liczne domy, pokrzywdzili kobiety i uprowadzili ze sobą niewolnika i stada kóz i owiec.–

We wsiach Libowani, Maliani i Nowosele inne bandy przeprowadziły rabunek stadnin.

Niedaleko Prymeta we wsi Aghia Eleusa obrabowano karawanę podróżnych.–

995.

Tego rodzaju gwałty i nadużycia dokonywane są nieustannie na rozlicznych punktach, pod okiem władz cywilnych i wojskowych włoskich bezkarnie, – gdyż albańczyki mają służyć za związkowców im w zaprowadzeniu panowania i wytępienia rasy greckiej w Epirze. –

W mieście Konicy zaprowadzono już wykład języka włoskiego przymusowo. –

Z powyższego miasta, posuwając się naprzód ku Janinie, zapuścili swoje zaborcze zagony aż do wsi Tserwaru położonej w obrębie Zagory. –

Z Korfu zawiadamiają, że zagospodarzeni już na dobre tam włosi w

poprowadzą starannie propagandę pomiędzy wyspiarzami, sypiąc obficie groszem, dla uzyskania podpisów na dokumencie wyrażającym żądanie do przyłączenia Wyspy do posiadłości włoskiej.—

Wszystko to doszło do wiadomości tutejszego Państwa, które postarało niezwłocznie dotąd na postępy zaboru włoskiego w Epirze, chcąc im wynagrodzić za nieprzyjacielskie zachowanie się względem ruchu narodowego greckiego i osobie p. Wenizelisa.—

Tak Rząd Ateński jako też kierowana przezeń tutejsza prasa, wychwalała szlachetne zachowanie się rządu włoskiego i

i jego Ambasadora p. Bozdarę podczas ostatnich wypadków, zapopieranie jego interesów wszczynych skierowanych przeciwko patryotycznej działalności greckiego narodu.—

Dzisiaj tak rząd Włoski jako też i Ambasador Bozdary w swoich obronnych protestach i uwagach czynione przez p. Tambro, że zajmowanie pozycji położonych w Południowej części Epiru nie mogą mieć żadnego związku z potrzebami wojskowemi skierowanemi przeciwko Bułgarom i Niemcom i że zniszczenie władz i zastąpienie Okupatorów greckiego przez Włoskim jako też zaprowadzenie

wykładu ich języka, nie mogę stosować się do operacji strategicznych.–

Dokonywuje się obecnie fakt bolesny, skutkiem zdrady kraju spełnionej przez jego Króla, że Epir, za ~~któren~~ wyswobodzenie którego z niewoli przelano ~~liczną~~ wiele krwi, podpada obecnie nowej, wtenczas gdy posiadał on wszelkie warunki do uwolnienia się raz na zawsze od zaczepek italiańskich.x–

~~Jeżeliby władza p. Wenizelisa~~

Pozostaje nadzieja że tak Epiroci jako też i cały Helenizm zdobędą się na poświęcenie i nie dopuszczą do splugawienia ich ziemi przez Włoskie plemię.–

25 Marca.

Oficjalna depesza Radjo przesłana z Saloniki i podpisana przez Jenerała Sarraila została dzisiaj ogłoszoną w dziennikach Aten-skich. Jest ona następującą:

Oddział wojsk francuzkich wy-słany do Monastyru Zidanji zażą-dał, pod zagrożeniem kary śmierci, oddania ukrywanej broni.-

Odpowiedziano na to wezwanie że posiadają tylko jedną do polowa-nia strzelbę.-

Po przeprowadzonem poszukiwa-niu skonstatowano obecność ~~kil-~~ ~~kuset~~ rewolwerów wojskowych, 800 naboi, z których liczne ~~posiadały~~ były zaopatrzone w trzy-wające materjały i ~~ubranie~~ jeden mundur greckiego oficera.-

Oficer do którego należało to ubranie

Jeden ze zbójów ujęty w pasie neutralnym przez francuzów, którzy mieli

999 a

Missję wywołania zamieszek na tyłach armji związkowej.

Εἷς ἐκ τῶν Ἑλλήνων ἀνταρτῶν ἐξ ἐκείνων οἱ ὁποῖοι, πλανώμενοι ὑπὸ τῶν εἰς βάρος τοῦ Ἔθνους ἐξακολουθούντων νὰ ἐγκλη-
ματοῦν ἐν Ἀθήναις, ἐξῆλθον εἰς τὴν Μακεδονίαν ἀφ' ἑνὸς μὲν ὅπως τρομοκρατήσουν τοὺς εἰς τὸν ἐθνικὸν ἀγῶνα προσ-
ελθόντας Ἑλληνικοὺς πληθυσμοὺς, ἀφ' ἑτέρου δὲ ὅπως παρενοχλήσουν καὶ παρεμποδίσουν τὸ ἔργον τῶν πρὸς διάσωσιν τῆς
Μακεδονίας ἀπὸ τοὺς Βουλγαρικοὺς ὄνυχας ἀγωνιζομένων προστατῶν μας. Τοὺς κατὰ τῆς Πατρίδος καὶ τῶν ἱερωτέρων ἀρ-
χῶν ἐγκληματούντας ἀντάρτας τούτους αἱ στρατιωτικαὶ ἀρχαὶ τῶν Συμμάχων καταδιώκουν ἀπηνῶς καὶ τιμωροῦν ἀμειλίκτως
διὰ τουφεκισμοῦ. Ὁ ἀνωτέρω ἀντάρτης συνελήφθη ὑπὸ Ἄγγλων στρατιωτῶν καὶ μεταφέρεται σιδηροδέσμιος εἰς τὸ Στρα-
τοδικεῖον.

Περίεργος φωτογραφία δεικνύουσα μίαν Γερμανικὴν βλητοφόρον ἅμαξαν ἐκσφενδονισθεῖσαν ἐπὶ παρακειμένου δένδρου ὑπὸ Γαλλικῆς ὀβίδος.

σωπήτως ἐφαρμοζόμενοι ἐν αὐτῇ νόμοι, δὲν προσ
αὐτὸ κατὰ τῶν ἀγροζημιῶν ἢ τῆς ζωοκλοπῆς, ὅπ
ναται νὰ διατεθῇ ἐπ' ὠφελείᾳ τῆς Κτηματικῆς π
καὶ ἐφ' ὅσον δὲν ὑφίσταται κτηματολογικὸς ὀργανι
χώρᾳ, ἀσφαλίζων τὸν Κεφαλαιοῦχον ἀπὸ πάσης
σεως, ὅπως δὲν δύναται κατ' ἀναλογίαν νὰ ἐκτεθ
δήποτε βιομηχανικὰς ἐπιχειρήσεις ἐφ' ὅσον ἀκέρα
τικὸς ὀργανισμὸς δὲν ἐξασφαλίζει αὐτὸ ἀπὸ τοῦ κι
ἀναιτίου μεταβολῆς αὔριον τοῦ Α ἢ τοῦ Β φορολ
σμοῦ, ἐφ' οὗ ὁ ἐπιχειρηματίας ἐστηρίχθη μελετῶν
νώνων τὴν βιομηχανικὴν αὐτοῦ ἐπιχείρησιν. Ἀλλ'
τούτοις τὸ χρῆμα ἀποδειλιᾷ καὶ ἀποφεύγει νὰ ὑπε
ἐπιχειρήσεις, ἐφ' ὅσον ἀκεραία ἐμπορικὴ καὶ συνα
ἐν γένει νομοθεσία, δὲν ἐξασφαλίζει αὐτὸ ἀπὸ τῆ
στίας τοῦ συναλλασσομένου καὶ ἐφ' ὅσον ταχεῖα κα
ληπτος ἐφαρμογὴ τῆς νομοθεσίας ταύτης, δὲν κα
τοῦτο ἀπὸ τῆς ἀπόψεως τῆς ἀμέσου ἀποδόσεως τοῦ
ὅπου ἀνήκει τοῦτο. Ἀγροζημίαι, ζωοκλοπαί, κατα
οἰκοπέδων καὶ μετακινήσεις ὁρίων εἰς ἀγροτικὰ κ
στρεψοδικίαι, διαιωνίσεις δικῶν, μεροληπτικαὶ δικα
ποφάσεις καὶ ἐπὶ πλέον δασμολογικαὶ μεταβολαὶ ἀνε
καὶ ἀδικαιολογήτως διὰ ταμιευτικοὺς ἢ ἄλλους λόγου
γήσεις φόρων ἀμέσων σήμερον καὶ ἐπαναφορὰ αὐτῶν
καὶ ἄλλα παρόμοια ἔκτροπα παρατηρούμενα εἰς μία
τείαν, εἶναι αὐτὰ καὶ μόνα ἱκανὰ νὰ ἐκμηδενίζωσι π
αὐτῇ οἰκονομικὴν ζωὴν καὶ δρᾶσιν καὶ ἐὰν ἀκόμη
ὅτι ἡ Πολιτεία αὕτη εἶναι πεπροικισμένη διὰ νόμων
οἰκονομικῶν — ἀπὸ τῆς στενῆς τῆς λέξεως ἐννοίας
ρητικῶς καλῶν καὶ ἀρτίων. Οἰκονομικὸς ὀργανισμός

i pop bułgarski tam ukrywany został rozstrzelani.

Toż samo we wsi Arapi dwaj rezerwiści, ujęci uzbrojeni, zostali skazani na śmierć przez rozstrzelanie, inny udało się uciec.—

We wsi Diminitzy zostali ujęci uzbrojeni rezerwiści, z których sześciu będą rozstrzelani.

Dałem rozkaz rozstrzelania wszystkich rezerwistów zajmujących się rozboju. Rozkaz ten wprowadzono w życie i będzie się nadal kontynuować.— ~~Nie~~ Nie dozwolę tworzenia się band rezerwistycznych, gdyż chodzi o zabezpieczenie wojsk Związkowych.— Podpis Sarrail.—

Ciekawem jest do zanotowania obecność Popa bułgarskiego w Monastyrze, co

dozwala podejrzewać że i komitadżyci bułgarscy mają zasilać organizacyę band rezerwistycznych sformowanych w Państwie Ateńskim.— —

Pościg przedsięwzięty przez wyprawę rekonesansów dla wytropienia zrzeszeń uorganizowanych band rezerwistów, na niektórych których Państwo Ateńskie obliczało, zatrwożył tutejszych organizatorów, którzy podnoszą ~~podnoszą~~ skargi we wszystkich obcemnikach na barbarzyństwo francuzkie, skazywania obywateli greckich na karę śmierci bez udziału ich sądów.—

Francuzi jednak, a szczególniej

Jenerał Sarrail, nie zwracając uwagi na tego rodzaju lamenty, mające postanowieniu wystąpić zaprowadzoną gerylasę, wedle metody używanej niegdyś w Hiszpanji za czasów Napoleona Wielkiego. —

=

Dzisiaj Ambasador Francuzki p. Guillemen przeniósł się do Aten, opuszczając swój pobyt na Statku pod Kicracynią, o czem uprzedzili go przed parą dniami jego koledzy Rossyjski i Angielski

Wypadek ten pozwala supponować że jest nadzieja ustalenia się porządku w Atenach.

=

Rząd Rossyjski przesłał rozkaz do zaprzestania nabożeństw w cerkwi

Atenskiej na pożytek Cara i całej dynastji. —

27 Marca. —

Dnia wczorajszego rozpoczął się strejk elektrotechnicznego personelu robotników, który spowodował kompletny zastój w komunikacji i oświetleniu Aten i Pireusu a także ~~spowodował~~ ~~zawieszenie~~ w funkcjonowaniu ~~pracy~~ licznych fabryk, pozbawiając pracy i zarobku tysiącznym robotnikom. —

Już od dawna stowarzyszenie elektrotechników za pośrednictwem swojego prezydenta Zaglarosa, na mocy udzielonego memorjału ~~do~~ Ministrowi komunikacji, zredukowania godzin pracy z 13tu na 8 i podniesienia

pensji robotników po nad 4 franki dziennie, — dając do zrozumienia że niedostatecznie udzielana ilość chleba pozbawia sił pracującego powyżej 8iu godzin i że 4 franki są niedostateczne do zaspokojenia potrzeb robotnika, posiadającego do wyżywienia pewną ilość osób jego rodziny, w obecnych okolicznościach kiedy drożyzna stała się do niezniesienia.

Z tonu memorjału okazywało się, że elektrotechnicznej robotnicy, jako bardziej wykształceni od tramwajowych i innych, chcieli uniknąć strejku, licząc na zainteresowanie się słusznemi ich losem przez Obecny Rząd Ateńskiego Pawłowa.

Stało się jednak inaczej, Rząd ten, nie widząc groźby, zaniedbał sprawę.

obecnie
która staje się nie tylko groźną
ale też trudną do zatłumienia, gdyż
elektrotechnicy rozpoczynając strejk
unieśli ze sobą liczne części maszyn,
bez których ich funkcjonowanie staje
się niemożliwem.—

W ten sposób Rząd nie jest wstanie
użyć elektrotechników z rozpuszczonej
floty do zastąpienia strejkujących.—

Powiadają też że naczelnicy ruchu
strejkowego, ścigani przez policję i wy-
słane wojsko do ich ujęcia, potrafili
uciec, a razem z unieśionemi częś-
mi maszyn, na statek związkowy
pod Kronsztadem.—

liczni
Pewnem też jest że ~~wszyscy~~ strej-
kujący należą do stronnictwa p.
Wenizelista, do których przyłączyli
się jeszcze wczoraj wieczorem, zapowiadając

1006.
strejk, robotniki wyrobu cygar i papirosów.—

Być może okoliczność ta posłuży zaświem do rozbudzenia życia narodowego w Ateńskim Państwie ~~dla~~ dla ~~do~~ detronizowania zagnieżdżonej sztucznie władzy złotego cielca w osobie bałwana Konstantego.—

Bodajby rewolucja Rossyjska posłuży ta przykładem dla greków.—

Nigdy jeszcze od czasu mojego pobytu w grecji (26 lat) nie byłem świadkiem rozstroju jaki panuje ~~jeszcze~~ w obecnym rządzie Profesora p. Lambro.—

Wszyscy są niedołężni, ~~i wszyscy wyzysku~~ wielu z nich wyzyskują interesa stronnicze, popierając w zbogaceniu się swoich popleczników ze szkodą publicznego skarbu

1007.

a jeden z ~~nich~~ Ministrów okrada w sposób widoczny i szkandaliczny publiczność kraju.—

Wszystko znajduje się w stanie zgnilizny i rozstroju; nikt z obecnych kierowników nie dba o losy ojczyzny.—

Ubyli też wybitni stronniki p. Wenizelisa, towarzysząc mu w przedsięwziętej przezeń robocie odrodzenia Grecji, a pozostali w Ateńskim Państwie ulegli męczarni tutejszego terororu i stali się niezdolni do powzięcia inicjatywy do wywołania ruchu.—

Przypadek tylko może spowodować przewrót albo też wyprawa z zewnątrz.—

#

1008.

Zawiadamiają z Patrasu że w dniu 23 Marca z okazji wylądowania oddziału francuzkiego złożonego z 80 żołnierzy do Zante, mieszkańce miasta przyjęli ich z wielkim entuzjazmem, wykrzykując na pożytek Związkowców a szczególniej francuzów.–

Przy tej okazji ~~obalono władze~~ ~~po~~ patryotycznie usposobiona ludność miasta zniosła egzystujące władze miejscowe królewskie ogłaszając swą łączność z Narodową obroną kierowaną przez Tryumwirat.–

We dwa dni później ludność zgromadzona, ~~na~~ z okolic potwierdziła stan dokonany, ~~z~~

uszczęśliwiona że się oswobodziła się z zaprowadzonej tyranji.—

Prefekt Królewski i część znajdującej się żandarmerji uciekli na łódce do znajdujących się niedaleko wybrzeży Peloponezu.—

Depesza z Patrasu, ~~pr~~ opisująca fakt zajęcia wyspy przez oddział francuski i ustalenia się tam Rządów p. Wenizelisa, podaje że rezerwiści, unosząc broń swoją, udali się w góry znajdujące się na wyspie.—

Z tego wynika że oni nie zostali rozwiązani ani też rozbrojeni.—

Wypadek ten należy sprawdzić gdyż francuzi, którzy zapewnili Rządowi Ateńskiemu nietykalność

posiadanych dotąd obszarów, nie mogli dopomagać ~~przez swoj~~ - zwolennikom p. Wenizelisa na wyspie Zante do ustalenia tam jego władzy. Chyba wyspiarze własnemi siłami potrafili uwolnić się od władzy Ateńskiego Rządu.-

Jagby-to nie było, pewnem jest że jakieś zamieszanie miało miejsce na powyższej wyspie.-

#

Wdanie się energiczne władz wojskowych, organizacji rezerwistycznych i zbirów Merkurego przebranych po cywilnemu, którzy razem z wojskiem otoczyli fabryki i zakłady elektrotechniczne, zagrażając ujęciem i rekrutowaniem do wojska ~~opornych~~ strejkujących, potrafili zgnieść ich

1011.

opór.— Jenerał Duszmanis i p. Merkury odnieśli zwycięstwo.

Strejk ustał, części maszyn ukryte w tych że zakładach Elektrycznych zostały wrócone.—

Kłamstwem było że takowe ~~razem~~ zostały ukryte przez ~~z~~ kierowników ruchu ~~skryli się~~ na statki pod Kieracynią.—

Okazało się także że strejk nie znajdował się w żadnym związku z narodowym ruchem.

Łatwo jednak mógł on przerodzić się w takowy; zrozumieli to dobrze pp. Duszmanis, Gunarys a szczególniej Merkury, dbali o ich gardła, i dla tej racji użyli w porę należytą energję do ustalenia martwej ciszy.— Miasto dziś wieczorem

1012.

zostało oświecone ~~dla~~ znów elektrycznością na pociechę tryumfujących.—

#

Rekonesanse czynione przez flotę związkową w zatoce Saronickiej ujęły przed kilku dniami 11 żaglowców greckich, bezprawnie wędrujących po morzu, aresztując takowe razem z ich załogą.—

Nie ustała obawa udzielania żywności i benzyny niemieckim podmorskim.—

#

Jenerał Sarrail zawiadamia depeszą Radjo z Saloniki że nie będzie nadal odwoływać kłamstw ciągle powtarzanych przez prasę Ateńską, zostawiając publiczności greckiej ~~do~~ dowolnego ich ocenienia.—

#

1013.

Rząd Ateński udzielił dziennikom wiadomość wczoraj otrzymaną o rozstrzelaniu we Dimenicy 6 wieśniaków.- Zapewna byli to rezerwiści biorący udział w wyprawach przeciwko francuzom w pasie rozjemczym.- Męczeńska śmierć tych ofiar niemieckiej organizacji boleśnie dokucza p.p Ministrom, gotującym się do zaniesienia nowych protestów przeciwko barbarzyńskim czynom Związkowców.-

#

Włosi egzekwują pobor podatku w okolicach zajętych przez nich w Epirze.-

#

Wojna ~~Bał~~ Macedońska.

Na rozlicznych punktach nieprzyjaciel bombardował związkowe pozycje, zadając mało znaczne

1013
a

Ἀκριβές Ὁ ἐν Μακεδονίᾳ Ἀγγλικὸς στρατὸς φέρει μεθ' ἑαυτοῦ, πλὴν τῶν ἄλλων τελειοτάτων πολεμικῶν ἐφοδίων, καὶ ἠλεκτροκίνητα ἀκάτια πρὸς χρῆσιν εἰς τὰς λίμνας.

Angielskie wojsko wyslane do Macedonji jest zaopatrzone we wszelkie udoskonalone wojskowe przyrządy, posiada takoż ze sobą łódki dla użytku na wodach Jezior.—

Przemarsz Szkockiego Bataljonu przez Salonikę mając na czele szczególniszego rod

Ἡ μουσικὴ Σκωτικοῦ τάγματος παρελαύνουσα διὰ τῶν ὁδῶν τῆς Θεσσαλονίκης διεγείρει μέγα ἐνδιαφέρον ἕνεκα τῶν ἀσκα
τῶν παραδόξων μουσικῶν ὀργάνων της.

Muzykę, wywołującą podziw mieszkańców.

1014.

szkody.—

Silna walka miała miejsce na pozycji „Czerwona Stena", gdzie związkowcy zajęli 300 metrów długości okopy, ujmując 100 niewolnika.

Nieprzyjacielski aeroplan został strącony na ląd niedaleko od jeziora Prespy. Dwaj aeronafci zostali ujęci do niewoli.—

Na południe od jeziora Dojrany wojska angielskie ujęły niewolnika.

29go Marca.

Poodreperowawszy zniszczone drukarskie maszyny, w dni orgji zbrodniczych dnia 2go Grudnia zeszłego roku i po upływie czasu 4ch misięcy, odważyły się dwa, z pomiędzy licznych ~~zawiszonych~~

zawieszonych dzienników wolnomyślnych, rozpoczęć na nowo ich wydawnictwo, pomimo tego że tyrania trwa nadal i ucisk nie ustał.—

Dziennikami temi są dwa wieczorne pisma „ΕΘΝΟΣ" i „ΕΣΤΙΑ".

Naturalnie że ton wystawień w artykułach zawartych w powyższych pismach różni się od dawniejszego, dając do odczucia czytelnikom o niewolniczem stanowisku któremu ulega nadal tutejsze społeczeństwo i że obecność Ambasadorów i Floty Związkowej w Pireusie i Zatoce dodało otuchy personelowi redakcyjnemu do wystąpienie na światło

1016.

dzienne, obliczającemu na ich poparcie.—

Chociaż w wysłowieniach się nieśmiałych i obwijaniu opisywanych faktów w bawełnę, pisma tak zredukowane nieudolnie, nie mogą zadowolnić czytelnika, uradowanym jednak pozostaje on niezmiernie z ~~samego~~ ich zjawienia się, obliczając że powoli potrafią się one oblec w dawniejszą, odpowiednią ich powołaniu, szatę.—

W każdym razie, jak na teraz, społeczeństwo odniesie tego rodzaju korzyść, że w dwóch organach prasy, ustanie obwieszczanie fałszywych wiadomości.—

Żaden z porannych dzienników

1017.

postępowych nie obwieścił do tej pory swojego wydawnictwa.

#

Okazało się nie że tylko gwałtownych środków użyto do prędkiego zawieszenia strejku elektrotechników ~~ale~~ przez użycie pressji wojskowo-policyjnej ale jednocześnie zastosowano ~~szereg~~ łagodną propagandę przez wysłanie pałacowych urzędników dla zapewnienia kierowników ruchu że wszelkie ich pretensje zostaną załatwione jeżeli zawieszą strejk niezwłocznie.–

Oświadczono jednocześnie że Król żąda ażeby wysłano do niego deputację, ażeby mógł

1018.

zbadać osobiście wymagania strejkujących.
Co też zostało wykonanem nie tracąc czasu.—

Król przyjął dobrotliwie deputacyę i przyjął na się załatwienie wszelkich ich pretensyi, oświadczając że przyjmuje na się obowiązek opiekowania się

Król, przyjmując dobrotliwie deputacyę, zapewnił że rozkaże zadowolić wszelkie ich pretensye i udzielił prawo udawania się wprost do niego we wszelkich potrzebach w przyszłości.—

Nie wiadomo czy zbytnie popularyzowanie się Króla, którego z kąd i nąd nie ma odwagi

wypuszcze nosa bez silnej straży na ulicę, stanie się mu pożyteczniem?—

Tak Rząd jako też Król użyli wszelkich środków dla stłumienia strejku, z obawy ażeby nie wywołał on zaburzeń rewolucyj.—

Pomimo zawieszenia strejku, Zakład Elektryczny w Pireusie się dotąd strzeżony przez wojsko.—

#

Wojna Macedońska

Zawiadamiają z Saloniki o następującem stanowisku obecnym Wojsk Związkowych: Pomiędzy drogami z Monastyru do Resny i z Monastyru do Perlepe zajęta przestrzeń rozciąga się na długość

Indyjska Kawalerja w wyprawie na bułgarów w Macedonji — 1019a

'Ινδικὸν ἱππικὸν ἐπελαῦνον κατὰ τῶν Βουλγάρων ἐν Μακεδονίᾳ.

ὁριστικῶς πλέον τῆς ἐπαράτου ὀλιγαρχίας καὶ ἡνωμέν
προσβλέψῃ πρὸς τοὺς ἐθνικούς της ὁρίζοντας, ἐκεῖ ὅπου
Ἑλληνικὴ ψυχὴ ἠτένιζεν ἐπὶ γενεὰς ὁλοκλήρους. Στ
δὲ τὸν λόγον ἐπὶ τῶν ἡρωϊκῶς ἐν Μακεδονίᾳ ἀγωνιζο
καὶ πιπτόντων ὑπὲρ τῆς ἐθνικῆς τιμῆς ἑλληνοπαίδων,
ληξε λέγων ὅτι χώρα, ἡ ὁποία ἐκτρέφει τοιαῦτα
προώρισται νὰ ζήσῃ καὶ ν' ἀναστηθῇ ἐκ τοῦ τάφου ὅπ
βραχὺ διάστημα ἐπαισχύντως ὡδηγήθη. Πράγματι, μ
ἑβδομὰς παρῆλθεν ἀφ' ἧς ἠκούσαμεν τὰ ἐμψυχωτικὰ
λόγια του καὶ εὑρέθημεν πρὸ τῶν σοβαρωτάτων ἐν
γεγονότων, τὰ ὁποῖα ἐλπίζομεν ὅτι θὰ ἔχουν ὡς ἀποτ
τὴν τόσον ποθητὴν ἕνωσιν τῆς φυλῆς.

***

Λίαν δυσάρεστοι εἰδήσεις μᾶς ἔρχονται ἀπὸ τὴν Γ
Βουλγαροκρατουμένην Ἑλληνικὴν Μακεδονίαν. Τὸ π
εὑρίσκεται εἰς τὰς χεῖρας τῶν Βουλγάρων στρατιωτ
ὁποῖοι τίποτε δὲν ἄφησαν εἰς τοὺς ἀτυχεῖς κατοίκους
λάτησαν τὰ πάντα καὶ τ' ἀπέστειλαν εἰς τὰς ἰδιαιτέ
πατρίδας. Κυριολεκτικῶς ἔγδυσαν ὅλα τὰ Ἑλληνικὰ
καὶ ὅσους κατοίκους δὲν ἐφόνευσαν ἢ ἐφυλάκισαν τ
σαν εἰς ἀξιοδάκρυτον κατάστασιν, ἄνευ οὐδεμιᾶς ἀρωγ
αὐταὶ αἱ κατ' εὐφημισμὸν ἀρχαὶ ὑπαγορεύουν τὰς λ

1020

6ciu kilometrów a szerokość dochodzącą w niektórych punktach do 1½ kilometra, obejmując posiadłości wsi Senkowa, Kirkliny i wielkiego znaczenia wzgórze 1248. Podczas trzechdniowych ostatnich operacji dostali się do rąk Związkowców 1800 niewolników, złożonych z Bułgarów Turków i Niemców. – W liczbie których znajduje się 24 oficerów, wyższych i niższych rang. – Zdobyto też 12 mitraliozów i liczną amunicję. –

Rekonesansa francuzkie podają detale o licznych składach karabinów systemu Manlicher znajdujących się poniżej pasu rozjemczego i udziale deputowanych nielegalnej Ateńskiej reprezentacji

1921.

Sejmu w formowaniu band rozbójniczych rezerwistów. —

Nic przeszkadza to wszystko do zapierania się władz rządowych i zapewniania oficjalnie ich niewinności. —

30 Marca

Wczoraj w dzienniku „Embros" został opublikowany skandaliczny opis barbarzyństw dokonanych — niby to — przez wojska francuzkie poniżej pasu rozjemczego, podany przez Prefekta Kożany, umyślnie przybyłego do Aten ażeby udzielić informacje Rządowi tutejszemu. —

Z powodu tej publikacji ogłosił dzisiaj wychodzący tutaj dziennik francuzki „Progres

1022.

d'Athenes sensacyjny artykuł wyjątki niektóre którego uważam za stosowne przytoczyć:

„Jak na teraz uważamy za dostateczne podnieść kwestję, odnośnie do tej opowieści, podzielonej na liczne artykuły, zapytując: Jak to się dzieje że pan Prezes Ministerjalnej rady ~~mityguje~~ dozwala przedsiębrać tę wyprawę haniebną ~~przedsięwziętą~~ przeciwko żołnierzom francuzkim, ~~po~~ w obec zobowiązania się udzielonego Ambasadorom Związkowym oficjalnie do zaprzestania takowych?

Czy to skutkiem dozwolenia udzielonego przez Prezesa Rady urzędnik zależny od Ministra

1023.

Spraw Wewnętrznych udziela informacje ubliżające osobie Naczelnika ~~Kraju~~ nacji zaprzyjaźnionej? –

Jeżeli tak jest, p. Lambros przyjmuje na się odpowiedzialność za oskarżenie sformułowane przez prefekta Kożani.

Jeżeli on takowe odrzuca, jak to się dzieje że ten urzędnik nie został ukarany za indyskrecję tak poważną? –

Zapomnianoż o powodach które zadecydowały zaprowadzenie blokady? Czyliż nie dowiedzieli się że racja upadku władzy p. Brjana pochodziła z oskarżenia nieuleczalnej jego ~~choroby~~ słabości względem Grecji? Czyliż sądzą że w wypadku jeżeliby Francja straciła

jutro cierpliwość, P. Ribot i P. Painlevé nie zostaną zmuszeni ulegnąć presji ogólnego rozjątrzenia się narodu francuzkiego? Ten nie zapomniał że po raz pierwszy w jego historji, skutkiem pozostałej resztki przytomności dla Grecji, oczekiwał 50 dni czasu dla otrzymania zadosyć uczynienia za śmierć zadaną jego marynarzom.—

Bawią się z ogniem; ale niech zechcą nam uwierzyć: upływa już pora do powstrzymania się; tem bardziej gdyż w wypadku jeżeli w obec dokumentów nagromadzonych przez Prefekta Kožany, Prezes Rady Francuzkiej i jenerał Sarrail przedstawią znajdujące się w ich posiadaniu odnośnie do krwawych dni grudniowych, dyskusja prędko się zakończy.—

1025.

Dowiedziałem się dzisiaj że wieczorem kiedy rozniesiono dzienniki Etnos i Estja po ulicach do sprzedaży, rozerwiści rzucili się z zamiarem przeszkodzenia ich kolportowania.—

Chciałem powrócić do dni ubiegłych przed czterma miesiącami.—

17 Kwietnia.—

W odpowiedzi Rządowi Atenskiemu, zawiadamiającemu dziennik „Embros" nieustającemi skargami o nieustającą kontynuację srogiego blokadu, narażającego mieszkańców kraju na głód i cierpienia, podówczas kiedy wszystkie warunki określone przez ultimatum zostały już od dawna spełnione,— został ~~odrzucony~~

1026.

ogłoszony następujący artykuł, udzielony z Ambasady francuzkiej, dla sprostowania fałszów, któremi w sposób podburzający nieprzestają nasycać opinię publiczną przeciwko Związkowcóm.—

Odpowiedź udzielona, zawiera się w następujących artykułach

1º.— Jeżeli nawigacja na wybrzeżach greckich nie została dozwoloną dzieje się to z powodu że skonstatowano wysyłanie żołnierzy przeniesionych do Peloponezu dla wzmocnienia band rezerwistycznych, sformowanych poniżej pasu rozjemczego, które dowozem na stakach parowych i żaglowcach otrzymywałyby łatwiej zasiłek w personelu, amunicji i żywności.—

2º.) Organizacja ligi rezerwistów

1027.

nie została rozwiązaną, dowodem czego służyć może wezwanie jej pod broń przez policję Aten i Pireusu dla udzielenia pomocy, dla ukrócenia rozwoju rozruchów spowodowanych strejkiem elektrotechników.

3°) Broń ukrywana w składach rozlicznych i zebrana od indywidów prywatnych nie została przeniesioną do Peloponezu, pozostaje ona dotąd w ręku tych samych władz wojskowych i policyjnych które zajmowały się ze znaną gorliwością w przededniach grudniowych zbrojeniem epistratów.

4°). Roboty kanału Korynckiego zostały zniszczone tylko dla uniknięcia wypadku ujęcia na gorącym uczynku agentów

1028

Jeneralnego Sztabu.

Żadnej karze nie ulegli sprawcy tych ~~tych~~ środków nieprzyjacielskich, co dozwala suponować, że takowe przeprowadzają się i nadal przez Sztab Jeneralny.—

Zaufanie nie może się ustalić aż do chwili kiedy zostaną ukarani winni popełnionych przekroczeń.—

Co do tej pory nie zostało spełnionem.—

5. Jenerał Kobu nie może zaprzestać z wytykaniem przeprowadzonych zwlekań i złej woli, właz tutejszych, które niedopuściły do ustalenia sytuacji i spowodowały potrzebę do kontynowania walki, ~~rezultaty które~~ skierowanej ~~przez~~ kłuciem spilek przeciw

Związkowców, odpowiedzialność za którą skupiają się na karb ludności greckiej a winą pozostają na Państwach Związkowych, nie chcących użyć ich przemocy.-

6. Nie jest to sposób odpowiedni przez przez zapieranie się niewstanne że nie egzystują bandy rezerwistów do zniszczenia zaprowadzonego blokusu, wtenczas gdy Państwa Związkowe posiadają nietylko dowody ich egzystencji ale i sposób zaprowadzonej organizacji przez oficerów greckich za wskazówką Rządu

7.. Oświadczanie się urzędowe o prasie o decyzji odmówienia zadecydowanej przez ustalonej Komisji odszkodowania wenizelistów, do czego zobowiązał się

1030.

Rząd Królewski, byłoby już dostatecznem do kontynuowania nadal zaprowadzonego blokusu.—

Udzielone oświadczenie krótkie i węzłowate, powinnoby było otrzeźwić zbłąkane umysły.—

#

Dziś wieczorem doszła wiadomość potwierdzająca że, zachowaniem się nieżetelnem Ateńskiego państwa, zaczęła się niepokoić Francja, chcąc ukrócić dalszy ciąg wyuzdanej frymarki: Komisja parlamentarna, zajmująca się sprawami zagranicznemi, zajmowała się sprawą nieodpowiedniego zachowania się rządzących w Atenach, zgadza się w decyzji jednogłośnej że Państwa Związkowe powinne ~~powinne~~ użyć zbiorową pressję, ażeby zagwarantować bezpieczeństwo

wojskom znajdującymsię na froncie macedońskim.—

23 Kwietnia.

Kontrola związkowa potrafiła sprawdzić że Rząd Królewski potrafił nagromadzić licznych oficerów, podoficerów i szeregowców żandarmerji do Aten i Pireusa, wbrew przepisom ~~ultymatum~~ określonym przez ultymatum, w zamiarze wywierania groźnego nacisku na pozostałych stronnikach wolnomyślnych.—

Jenerał Koba, naczelnik kontroli, zażądał ażeby niezwłocznie wyprawiono licznych oficerów, podoficerów i około 200 podrzędnych organów żandarmerji do Peloponezu.—

1032.

Prawdopodobnie jest to początek, mającej ~~mię miejsce~~ być zastosowaną, nowej presyji.—

Zatrzymano takoż dowóz udzielanej mąki, co spowodowało konieczność rozpoczęcia wypiekania chleba z zepsutego jęczmienia, z domieszką nieokreślonych materjałów, któremi ma się karmić ludność kraju.—

Jutro ma być rozdzielaną galeta a w przyszłości - jeżeli Rząd Królewski nie poprawi się - trzeba będzie oczekiwać na dowóz żywności przez niecierpliwie oczekiwanych niemców.—

3go Kwietnia.

Podtrzymywana opinia pomiędzy ludnością Pawłowa Aleńskiego przez propagandę niemiecką

i rząd Królewski że nacisk czyniony przez przez zaprowadzony blokus jest przedsięwzięty przez Związkowców dla zmuszenia Grecji gwałtem do wzięcia udziału w obecnej wojnie, zaczyna powoli upadać. –

Dowiadując się # że Państwa Porozumienia, jeżeliby nawet Król. Konstanty widział że zwycięstwo skłania się na korzyść Związkowców, oświadczyły się z gotowością zwołania armji, przyłączając im swoją pomoc, propozycja tego rodzaju byłaby odrzucona, gdyż sprawy oddania portu Rupel, odstąpienie dobrowolne bułgarom Kawalli i wojska greckiego niemcom, dostatecznie

Podarunek trzech furgonow automobilowych, dla przewozu rannych, w czasie wojny 1033a

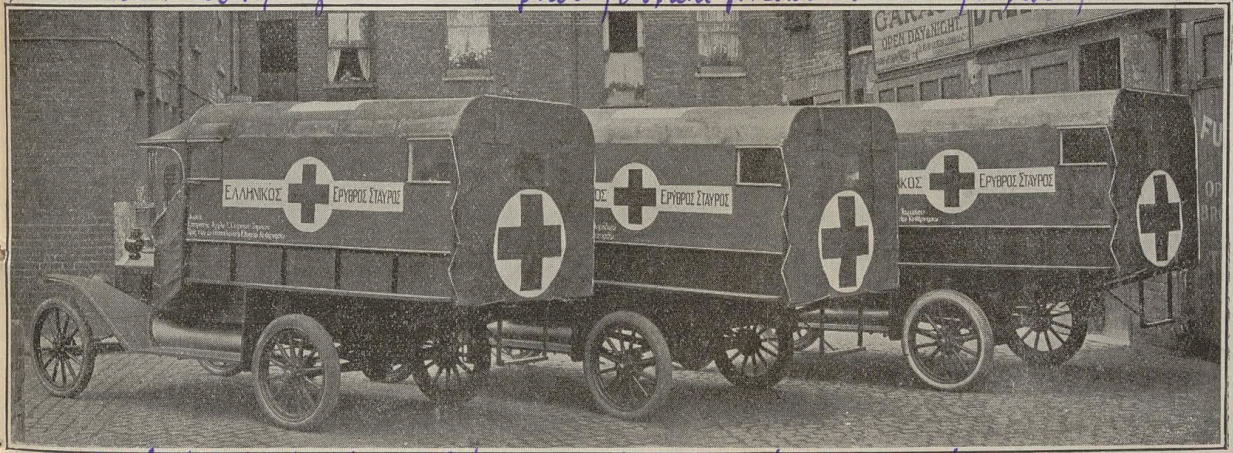

przez Anglo-Heleński bank i wtedy greczynki zamieszkałe w Anglji.

Τὰ ὑπὸ τοῦ 'Αγγλο-'Ελληνικοῦ Ταμείου καὶ τῶν Νεαρῶν 'Ελληνίδων τῆς 'Αγγλίας δωρηθέντα πρὸς τὸν 'Ελληνικὸν 'Ερυθρὸν Σταυρὸν τρία αὐτοκίνητα φορεῖα.

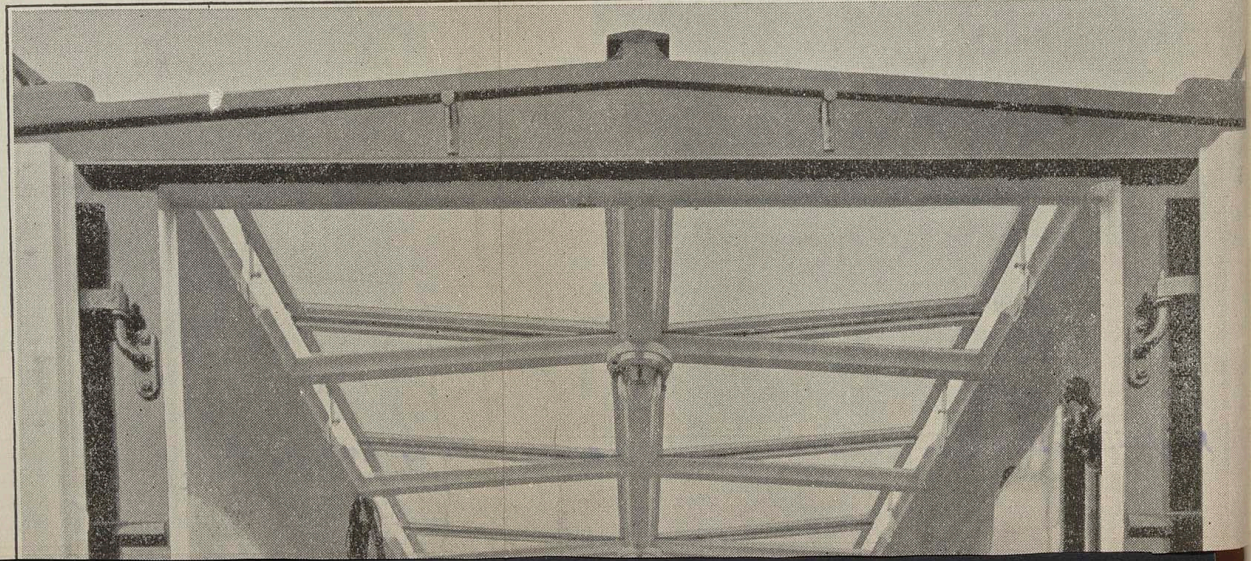

zdemaskowały jego politykę i gotowość do nieustannego popełniania zdrady. —

Tu też na konferencji w Rzymie zapadła decyzja do odrzucenia udziału oręża Państwa Ateńskiego w macedońskiej wojnie, kontentując się tylko jego rozbrojeniem, dla zabezpieczenia się od zdradliwych operacji na tyłach armji związkowej. —

Wojna Macedońska.

Dnia 19 Kwietnia wyprawa aeroplanów niemieckich bombardowała szpital w Eksisie pomimo ustalonej przy nim oznaki czerwonego krzyża, posiadającego rozmiary 16 metrów długości, którego z bardzo daleka łatwo było dostrzec.

Tuż po raz piąty powtarzają

1035.

tego rodzaju barbażyństwa. —

4go Kwietnia.

Minister Spraw Zewnętrznych Ateńskiego Państwa z polecenia Króla żądał informacji względem powodu dokonanych kar przez rozstrzelanie i uwięzienie rozlicznych indywiduów w kraju przyległym do pasa rozjemczego, na co otrzymał od Jenerała Sarraila następującą odpowiedź:

„Sześciu mieszkańców rozstrzelanych ze wsi Diminitzy ~~są~~ byli ~~komitadżydzi~~ rozbójnikami. Najmniejsza wątpliwość nie egzystuje pod tym względem. Do pozostałych ośmiu uwięzionych z tej wsi zachodzą wątpliwości. Jeżeli zostanie udowodnionem że są komitadżami zostaną rozstrzelani. — Dwaj indywidua rozstrzelani

1036.

we wsi Lurani byli znanemi komitadżami.- Dwaj inni, których domy zostały spalone są komitadżami.- Byliby by też i oni rozstrzelani ale nie zostali do tej pory ujęci. Jeżeli jeden z kościołów został spalonym, stało się to z powodu że został użytym do składu broni.- Jeżeli został użyty na przekarmienie koni jęczmień, wartość takowego została zapłaconą.

Rządca Kipurji i policjant tejże wsi są sprawcami licznych fałszów i szkodliwych pogłosek rozsiewanych w poście rozjemczym. Organizują oni i zasilają bandy rozbójnicze. Ujęcie ich staje się niezbędnem.-

Rozliczne inne indywidua ujęte

1037.

są rozbójnikami albo też komitadżami.– Co się tycze dwóch wspomnianych żandarmów, ~~strzelali~~ ostrzeliwali oni naszych żołnierzy.– Jeden z nich został zabitym, drugi powinien być rozstrzelanym.– Uczyniłem już przynależne obserwacje pod tym względem."

„W rezultacie Rząd Królewski organizuje i utrzymuje bandy rozbójnicze.– Zabespieczenie wojsk wschodnich wymaga ich wytrzebienie.

Wydałem rozkaz rozstrzeliwania wszystkich nieregularnych.

Rozkazy te zostały wykonane i będy wykonywać się nadal.–

Podpisano Jarrail.–

Rząd Ateński ma zamiar wystosować swoją odpowiedź.–

1038.

Będzie ona ciekawą.—

#

Pomimo zobowiązań ~~się do~~ zastosowania się do udzielenia odszkodowań strat zadanych wolnomyślnym w miesiącu grudniu ubiegłego roku, Rząd Ateński stara się, zapominając o warunkach ultimatum, wykręcić się w części od ciężaru zmniejszając takowy do możebnego minimum.—

Chcą zmienić podane warunki przez Ambasadorów.—

Sprawa ta wkrótce ma zostać zadecydowaną.—

#

Rząd Ateński zapewnił Ambasadorów Państw Związkowych że ~~się~~ fałszywą jest pogłoska o przygotowującym się napadzie krwawym przez rezerwistów na wolnomyślnych

1039.

w Atenach i Pireusie ~~i że zosta-~~
~~nie zacho~~. z okazji obchodu
święta narodowego ~~p~~ w dniu 7go
kwietnia i że siły wojskowe jako
też policyjne są dostateczne do
zarządzenia pokoju. —

Przy tej okazji Rząd Ateński
zaprzecza że nie miał zamiaru
formować straży narodowej dla
zastąpienia zmniejszonej liczby
policjantów i żandarmerji, czyli
że nie projektował zwoływać
rezerwistów w zamiarze wyrzuce-
nia pozostałych tutaj przyjaciół
p. Wenizelisa. —

II

Rząd Ateński zawsze buńczucz-
ny i wytrawny w dyplomatycz-
nych pomysłach przedłożył

1040.

Ambasadorowi Francji p. Guilemin żądanie odszkodowań za straty zadane mieszkańcóm Pasu Rozjemczego przez wojska okupacyjne francuzkie.—

Jest to odwet za żądane odszkodowanie wolnomyślnych.—

Wojna Macedońska.

Stosownie do depeszy Radjo otrzymanej z Saloniki, podczas bombardowania w ostatnich czasach Monastyru przez ~~aeroplo~~ niemców, rzucono przeciwko szpitalom miasta około 100 bąb zawierających trujące gazy.

Wczoraj kontynuowały się ostrzeliwania armatnie, szczególniej przeciwko pozycjom Włoskim. Serbi strącili nieprzyjacielski aeroplan.—

1041.

6 Kwietnia

Rząd Abeński, zdemaskowany i oskarżony o organizację band rozbójniczych skierowanych przeciwko wojskom francuzkiem przez Jenerała Sarrail'a, zmuszonym został przyznać się do winy albo też zaprzeczyć temu.—

Uważał za stosowne użyć ostatniej metody, która dawała mu możebność dalszych wykrętów i dla tej racji poruczył pozaodzoraj obwieścić protest i rozesłać takowy za telegraficznie pośrednictwem agencji Abeńskiej do wszystkich stolic europejskich i Ameryki.— Jednocześnie w

prasie Ateńskiej wysila się Rząd Ateński udowadniać swą niewinność, zadając fałsz i oskarżając o barbarzyńskie zachowanie się tak wojsk francuzkich jako też Jenerała Sarraillа.—

I tak zawiadamiają w dzienniku „ΕΦΗΜΕΡΙΣ" że przed trzema dniami oddział francuzki ujął trzech obywateli, o pół godziny drogi po za ~~po za~~ Kipurję, uprowadzając ich do Grewena, po dokonanym przed tem rabunku i zadaniu bolesnych razów.— Inna banda nieregularna francuzów napadła na wieś Kipurję, gdzie porwano 2 dziewczyny, uprowadzając ze

1043.

Sobą, niewiadomo gdzie?—

Tegoż rodzaju korendum opisywane jest we wszystkich Tottowskich wydaniach dzienników.—

#

Minister Komunikacji, Inżynier p. Argiropulos, otrzymał rozkaz podania się do dymissji, uważany za nie godnego zaufania, gdyż okazało się że syn jego wziął udział w ruchu narodowym.—

Tymczasowo zastępuje obowiązki Ministra Komunikacji p. profesor Apostolidis.—

Jednocześnie* zawieszono w czynności dwóch innych Inżynierów zajętych kierownictwem robot osuszania błot starego Faljera, z powodu że brocia ich wzięli udział w ruchu narodowym.

Obecnie zapadła uchwała

1044.

Skierowanym pościg na mnie z powodu że dwaj moi Synowie i Zięć ~~mój~~ biorą czynny udział w obecnym powstaniu.—

Dowiedziałem się że już zostawiano się nad moją sprawą.—

Wczoraj Ambasador Anglji Ser Francis Elliot odwiedził Prezesa Ministrów p. Lambro ażeby zwrócić uwagę na krążące pogłoski o przygotowaniu groźnych rozruchów dla wzięcia licznych, ~~zakładników~~ wedle przygotowanej listy, stronników p. Wenizelosa, podczas jutrzejszego obchodu święta narodowego, polecając mu ażeby użył odpowiednich sposobów do zachowania porządku i zagroził srogą odpowiedzialnością za zakłócenie pokoju.—

Sir Francis Elliot dał do zrozumienia że w wypadku & wystąpienia zaburzeń Związkowe Państwa sięgną zagwarantowanej nietykalności posiadłości Greckiego Państwa, udzielonej na mocy ultimatum, dozwalającego rozszerzenie się powstańczego ruchu na wszystkich jego obszarach.—

Pan Lambros gwarantował zachowanie porządku, przyrzekając przedsięwzięć wszelkie środki bezpieczeństwa.—

#

Krążą pogłoski że liczne tysiące wojska, przebranego po cywilnemu sprowadzono z Peloponezu, dla zasilenia oddziałów na tyłach armji Związkowej i dla zagwarantowania

1046.

panowania Króla Konstantego w Atenach, w wypadku zamachu dla zdetronizowania jego osoby.

Powiadają że dezercja ta sztucz-na kontynuuje się w ciąż nadal, ażeby zasilić egzystującą organiza-cję rezerwistów i Tolrów w cza-sie potrzeby.—

Król Konstanty ma zamiar wystąpić osobiście na czele tych hufców, ażeby stać się Napoleo-nem jeszcze bohaterem.—

Nocami dostrzegane są gro-mady żołnierzy, ukradkiem prze-mycane ze stacji kolei żela-znej peloponezu do wyznaczo-nych im kryjówek, ażeby wystąpić w obronie Króla, na pożytek niemców przeciw

1047,

Związkowcom i wolnomyślnym
grekom.—

Przybyli dzisiaj z Patrasu urzędniki przepędzeni z Zante przez francuzów: Prefekt, Prezydent sądu pierwszej instancji, Dyrektor Policji i inni podrzędniejsi urzędniki. Razem z nimi zostali przepędzeni nielegalni deputaci p.p. Lombardos i Karrer, burmistrz p. Karrer, konsul Duński p. Korgiannitis (grek) i dziesiątka innych mieszkańców.—

Osoby te zostały przepędzone przez francuzów z wyspy Zante skutkiem żądania wyrażonego przez mieszkańców, po demonstracji mającej miejsce przed 4 dniami, nie chcącemi znosić

1048.

dłużej zaprowadzonej tam niewoli królewskiej, egzekwowanej po barbażyńsko przez powyżej wskazane osoby.—

W powyżej wzmiankowanej demonstracji brały udział liczni ~~wsie~~ mieszkańce przyległych wsi.—

Z czego wynika że ludność wyspy Zante ustaliła, sama przez się, swój samorząd, wzywając pomoc wojsk Związkowych dla ustalenia ich niezależności.—

Okoliczność ta była gorzką pigułką do połknięcia Rządowi Ateńskiemu, ~~kty~~ dając mu dowody powolnego rozkładu ich Państwa.—

Stan wywołany na wyspie Zanty staje się podobnym do zaprowadzonego na wyspie Cytrze już od dawna.— Powiadają że

1849.

W krótce tegoż rodzaju sceny mają się rozegrać na wyspie Cefalonji.—

Grecki statek handlowy, wynajęty przez Anglików dla przewozu rozlicznych materjałów, znany pod imieniem „Król Konstanty", został zatopiony przez niemiecki podmorski statek w zatoce Messyńskiej bez poprzedniego ostrzeżenia.— Załoga potrafiła się ocalić, za wyjątkiem jednego majtka, który się na jednej łodzi do blisko znajdujących się wybrzeży.—

Jest to 47my statek grecki zniszczony przez niemców ~~za~~ dla wynagrodzenia za udzielaną im pomoc przez Króla Konstantego..

Skutkiem komunikatu Królewskiego Rządu, zaprzeczającego zarzuty

czynione przez Jenerała Sarrail'a o organizacji i utrzymywaniu zbrojnych band poniżej pasu neutralnego, biuro korespondencyjne podaje na żądanie Jenerała Kobu co następuje:

1.) Podane fakta przez Jenerała Sarrailla zostały sprawdzone przez ruchome oddziały operujące w okolicach neutralnego pasu, nie zostawującego w związku z kontrolą.-

2). Egzystencja zbrojnych band utrzymywanych na południe neutralnego pasu została udowodnioną Rządowi Królewskiemu na mocy szyfrowo udzielonych pod Nrem 81 w dniu 28 Lutego, pod numerami 96, 119 i 151 w dniach 5, 11 i 20go Marca i pod Nrem 182 dnia 19go Kwietnia listach, w których zostały udzielone dostateczne wskazówki do ukrócenia działań Oficerów i urzędników

zajętych organizacją tych band rozbojniczych,—

3) W liście naszym 1663 w dniu 3go Kwietnia ~~zawierające~~ zażądane się i w waszym komunikacie udzielone tłómaczenia się dowodzą wyraźnie że Rząd Ateński nie chce zastosować wskazanych środków jedynie zdolnych do usunięcia niebezpieczeństw i zapewnienienia że się nie powtórzą takowe w przyszłości.— —

Na list powyższy Rząd Ateński wystosował list z propozycją środków nie mających żadnego znaczenia, chcąc wyzyskiwać rozmaitego rodzaju podstępy, które nie mogły być przyjęte pod uwagę i w czyn zastosowane.—

#

W Saronickiej i Koryckiej Zatoce kontynuje się nadal ścisła blokada.

1052.

Kilka żaglowców zostało wyjętych z obowy znajdowania się ich w związku z niemieckiemi podmorskiemi, z których jeden został dostrzeżony przy Flewach. —

#.

W trzech porannych dziennikach został opublikowanym cały szereg oszczerstw na osobę p. Wenizelisa przez byłego Ministra p. Kanakarę Rufa, w których oskarża go o organizację rozruchów i zamachów na życie króla Konstantego. —

W tej ostatniej sprawie oskarżonym jest o udział jeden z oficerów tutejszej Ambasady Angielskiej i o moralne poparcie Ambasador Sir Elliot. —

Rząd Ateński pospieszył się z oświadczeniem że odrzuca wiarę

1052 2

Stacja kolei zelaznej w Manastyrze.

Ὁ σιδηροδρομικὸς σταθμὸς τοῦ Μοναστηρίου.

Τὸ Ἀγγλικὸν Προξενεῖον ἐν Μοναστηρίῳ. Ὁ καβάσης τοῦ

ποίαν οἱ δεσμοὶ κοινοῦ πολιτισμοῦ, χρονολογ
ἀπὸ χιλίων καὶ ἐπέκεινα ἐτῶν, δὲν ἠδυνήθησ
ναχαιτίσουν, πλήσσει τὴν τιμαλφεστέραν κλη
τῆς ἀνθρωπότητος καὶ ἀπειλεῖ νὰ ἐνταφιάσῃ
ἐρείπιά της τὴν ἠθικὴν καὶ ὑλικὴν πρόοδον,
ὁποίαν ἡ Εὐρώπη ὑπερηφανεύετο κατὰ τὰς
τοῦ 20οῦ αἰῶνος. Εἰς τὸν ἀγῶνα τοῦτον ἡ Γ
καὶ αἱ Σύμμαχοι αὐτῆς, ἡ Αὐστροουγγαρία
Τουρκία, ἔδοσαν ἀποδείξεις τῆς ἀκαταδαμάσ
νάμεώς των, κερδίσασαι σημαντικὰς πολεμικ
τυχίας. Αἱ ἀδιάσειστοι αὐτῶν γραμμαὶ ἀνθ
κατὰ τῶν ἀδιαλείπτων ἐπιθέσεων τῶν ἐχθρ
Ὁ πρόσφατος ἀντιπερισπασμὸς εἰς τὰ Βαλκ
ματαιώθη ταχέως καὶ νικηφόρως. Τὰ πλέον
τα γεγονότα ἀπέδειξαν ὅτι ἐξακολούθησις τ
μου δὲν δύναται νὰ θραύσῃ τὴν δύναμιν τῆς
των. Ἡ γενικὴ κατάστασις μᾶλλον δικαιολο
ἐλπίδα των περὶ νέων ἐπιτυχιῶν. Αἱ τέσσαρ
μαχοι Δυνάμεις ἐξηναγκάσθησαν νὰ λάβουν
ἀμυνόμεναι τῆς ὑπάρξεώς των, τῆς ἐλευθερ
καὶ τῆς ἐθνικῆς των ἀναπτύξεως. Τὰ κατο
τῶν στρατῶν των δὲν μετέβαλον καθόλου τ
ποὺς τούτους. Οὐδὲ πρὸς στιγμὴν κἂν ἔπαυσαν
στεύουν ὅτι ὁ σεβασμὸς τῶν δικαίων τῶν ἐλ
θνῶν δὲν ἀντιτίθενται καὶ κατ' ἐλάχιστον πρὸς
των δίκαια καὶ νόμιμα συμφέροντα. Αἱ

1053.

do podobnego rodzai basni, ale Ambasada Angielska, nie kontentując się tem, zapewna zarządzi pościg sądowy ~~za~~ na oszczerców..

Wojna Macedońska.—

Niemcy kontynowali bombardowanie Monasteru przez dzień cały, ich aeroplany rzucały pociski na Wertekop, ale bez powodzenia.—

Dla odemszczenia się francuzka wyprawa aeroplanów bombardowała obozy nieprzyjacielskie Starowiny, Besisty i Zowji.—

Na krańcu jeziora Prespy, niemcy po doznanych niepowodzeniach w ostatniej bitwie, ~~zostawili~~ porzucili ~~na~~ górą 200 zabitych do zagrzebania.—

1054.

8go Kwietnia.

Rząd Ateński dozwalający rozsiewać fałszywe pogłoski względem ~~napadu~~ wybuchu powstania zorganizowanego przez stronnictwo Wolnomyślnych, które miało być poparte przez wysłanych agitatorów Wenizelisa i zgromadzonych - niby to - licznych emigrantów, chciał udzielić okoliczność rezerwistom okazję do przetrzebienia pozostałych śmiałków ze Zwolenników Wenizelisa, dla zniweczenia do szczętu odradzającej się tendencji powrotu społeczeństwa tutejszego do swobód Konstytucyjnych i utwierdzenia sroższej tromokracji.—

~~Jednocześ~~. W przedsięwzięciu zaaplikowania nowej zbrodni ~~do~~

dopomagała też ~~tu~~ prasa zakupiona, publikując artykuły podburzające i rozlicznego rodzaju fałsze, z których odznaczyły się szczególniej wygłoszone przez apostatę, a dziś faworytę Królewskiego, byłego Ministra i nielegalnego deputata z Patras, Kamakarysa Rufa:

Podaję poniżej następujące kłamstwa z długiego różańca zbrodni opublikowanych przez powyżej wspomnianego dziennik:

1. „Nea Imera" ~~podaje do~~ ogłosiła ~~pod~~ pod Datą 5go Kwietnia że ujęto na placu Konstytucyjnym dwóch podejrzanych individuum, konfiskując posiadane

przez nich dokumenta i dwie niewielki maszynki cickawej europejskiej konstrukcji.– Wice Prokurator Liwerator przeprowadza obecnie przynależne badania.–

2. Tenże dziennik zawiadamia że tegoż wieczora zostali ujęci przez policję trzy osoby przybyłe z Salonik, z pośród których jeden z nich posiadał w walizie wybuchową maszynę. Policja, po przeprowadzonem zbadaniu, przekonała się że chodziło o przeprowadzenie zamachu na życie Króla.–

3. Dziennik „Skryp" głosi że u aresztowanych dwóch indywiduów na placu Konstytucji znaleziono posiadane maszynki typu szczególniejszego. Są one wybuchowe, dające się umieścić

1057.

w bukiecie kwiatów.—

Wszystkie powyższe pogłoski i komunikaty były czynione dla usprawiedliwienia przygotowanego napadu rezerwistów, płatnych i karmionych na karb skarbu niemieckiego, na wybitnych stronników wolnomyślnych, kontynuujących bruzdzić w przeprowadzonych zamiarach Rządu i Króla ~~niemieckiego~~ do ~~uczyn~~ zorganizowania Państwa Ateńskiego zupełnie uległem na rozkazy Cesarza Wilhelma.—

Wdanie się w porę Ambasadora Angielskiego, czyniącego Rząd p. Lambro osobiście odpowiedzialnym za przygotowywany napad rezerwistów, ochronił m w dzień 7go

1058.

Kwietnia, ocalił Ateny od rzezi.—

Stało się też że obchód święta narodowego odbył się w ~~spokoju~~ przykładnym pokoju, gdyż naczelnik policji wezwał, ogłoszonym specjalnie reskryptem, wszystkie handlowe i robotnicze stowarzyszenia, pod imieniem których kryją się nie rozwiązani dotąd rezerwiści, do współdziałania z policją dla utrzymania porządku.—

~~Jednocześnie~~ Zaraz po wezwaniu powyższem Prezes Prezesów wszystkich tych stowarzyszeń wezwał każdego z ich naczelników do zajęcia wyznaczoczonych pozycji w mieście, gdzie się mają gromadzić członkowie stowarzyszeń, ~~pod~~

1059.

zostaiąc ulegli rozkazom oficerów od rezerwy.—

Dokument powyższy Prezesa Prezesów stypulował że ta pomoc ich, udzielona Ateńskiej policji, będzie zażywać praw ~~udzielonych~~ służących agentom sekretnej policji.—

Stało się skutkiem akuratnie spełnionych rozkazów od wczesnego poranku że wzorowy spokój zapanował w mieście, co dowodzi że Rząd tutejszy posiada wszelkie potrzebne warunki do ustalenia takowego, ale jednocześnie zostało dowiedzionem, w sposób zbyt dotykalny, egzystencja wzorowo funkcjonujących falang rezerwistów, których rozwiązanie zupełne

często wegetował p. Lambros Ambasadorom. —

W każdym razie wobec tego pozostają oni za powstrzymaniem Prezesa Ministrów w zaaplikowaniu nowej krwawej Tarni w Atenach. —

Muszę jednak wspomnieć że panująca cisza w Atenach została na czas pewny przerwaną w dniu 7go bieżącego kwietnia gdy Król Konstanty, towarzyszony całą gromadą książąt swojej dynastji, odbywał paradną podróż z pałacu do Metropolnego kościoła dla wzięcia udziału w dziękczynnem nabożeństwie z powodu 96ej rocznicy greckiego powstania. — Nagromadzone tłumy królewskich wielbicieli i liczne falangi urzędnicze

witały go wrzaskliwie w czasie przejazdu. — Reszta ulic miasta pozostawała pusta, gdyż znaczniejsza część mieszkańców, niedowierzająca o zaprowadzeniu porządku, chcąc uniknąć gróźb, zatarasowała się w swoich mieszkaniach. —

Ciekawem jest do zanotowania że Prokurator Państwa p. Ksenopulos ogłosił, że: publikowane ujęcie zbrodniarzy, wysłanych z Saloniki z wybuchowemi naszpanami, jest wierutnem kłamstwem.

Dobrze to rekomenduje Prezesa Ministrów p. Lambrosa, który pomimo powtarzanych nieraz zobowiązań karania prasy za rozszerzanie szkodliwych fałszów, popiera takową w zbrodniczych jej przedsięwzięciach.

Ambasador Angielski Sir Elliot zarządał zastosowania sądowego pościgu na osobę byłego Ministra Konakarysa Rufa za publikację listu w którym zostało zostało zamieszanę do zbrodniczego czynu osoba Kapitana p. Skota do wywołania przewrotu w Atenach.-

Dziennik „Estja" organ wolnomyślny, który niedawno zaczął ponownie wychodzić, odważył się opublikować dzisiaj artykuł w którym oskarża Rząd Ateński o niestosowne zachowanie się i nieustanne oskarżania Związkowców za utrzymywania nadal blokusu ~~dowodząc~~ niby to nie słusznie, wtenczas gdy nic

tylko że nie spełnił przyjętych na się zobowiązań zastosowania się do warunków ultymatum, ale od trzech miesięcy wyszukuje powody do rozdrażnienia państw opiekuńczych.–

Wyszukiwanie wszelkiego rodzaju szykan, przez ten Rząd Odpowiedzialny, nie mogą zapewnić prędkiego zniesienie dokuczliwego dla ludności greckiej blokusu, przeciwnie narażają kraj na niebespieczeństwa przewrotu.–

Artykuł ten został odczytywany z uradowaniem przez wolnomyślne społeczeństwo kraju.–

#

Otrzymałem dzisiaj z Iraklium Krety, gdzie pozostaje na służbie

1064.

Tymczasowego Rządu mój młodszy syn Kazimierz, depeszę powinszowalną od zarządzających tą prowincją moich przyjaciół z powodu ogłoszonej niezależności Polski przez tymczasowy Rząd Rossyjski. Depeszę tę ~~zamieszczam~~ przesłaną za pośrednictwem Ambasady Francuzkiej, gdyż inaczej nie mogą one dochodzić z powodu tyranji egzystującej nadal, odczytałem ze wzruszeniem, gdyż odczuwam że oswobodzenie się Ojczyzny ukochanej urzeczywistni się i że pochodziona od wybitnych działaczy greckich, którzy są czołem narodu i wezmą czynny udział w zarządzie odrodzonej Grecji. Depeszą ~~p~~ tę załączam

1064a

3433

(Message Forms 5/22.)

THE EASTERN TELEGRAPH COMPANY, LIMITED.

ATHENS STATION.
ΤΗΛΕΓΡΑΦΕΙΟΝ ΑΘΗΝΩΝ.

(Greek Received Form.) 041

Date / Ἡμέρα: 9. april 1917

Local No.	Stn. from	Time. H. M.	By	Handed Govt. H. M.
2	BE	4 am	[illegible] Clerk.	4.10

TELEGRAM From / ΤΗΛΕΓΡΑΦΗΜΑ Ἐκ: Canee

No. / Ἀριθ.: 979 Words / Λέξεις: 29 Date / Ἡμέρα: 8 Time / Ὥρα: 20.25

Dr Εταιρίας

REMARKS / Παρατηρησεις:

To / Πρὸς: Legation france
pour Mineico
Rue Ithakis et Parnithos
Athenes

Touches profondement proclamation
gouvernement provisoire russe
proclamant liberte reconstitution
pologne mere ames libres
Crions vive Pologne ressuscitee
Petimezas Scouriotis
Theodoropoulos

Waterlow & Sons Limited, Printers, London Wall, London.

THE EASTERN TELEGRAPH COMPANY, LIMITED

(Queen Victoria Street)

9. April 17

Ge Nov Mil

Dance

979 29 8 20.25

Mr Trupias

Legation France

pour Minico

Rue Athanis et Panitho

Athènes

Touches profondément proclamation

gouvernement provisoire russe

proclament liberté reconstitution

pologne mère amis libres

Crions vive Pologne ressuscitée

Etiennes Lamiratis

Theodoropoulos

1065.

przy niniejszem w oryginale, jako ciekawy dokument, jest odpis podpisany przez p.p. Petmeza, Skurjoti i Teodoropulosa.

Pierwszym z nich jest wybitnym Profesorem Ateńskiego Uniwersytetu, ~~drugi delegowany przez~~ drugi pełni obecnie obowiązki Prefekta a trzeci jest byłym deputowanym reprezentującym Stronnictwo Socjalistyczne.—

Odpowiedziałem im w sposób następujący także telegraficznie.—

Przekonany że doznany wyrzut sumienia za popełnione zbrodnie uciemiężenia i egzekwowania ciężkiej niewoli w Polsce w przeciągu dłuższym jednego stulecia, za które naród Rosyjski nie przestaje być odpowiedzialnym,

1066.
tą razą jest żetelnym i decydują-
cym, spieszę się wam podziękować
z głębi mojej duszy za wasze po-
winszowanie, życząc ażeby w przyszłości Polska współdziałała z
Grecją odrodzoną na pożytek roz-
szerzenia swobod i szczęścia na-
rodów.—

10go Kwietnia.

Prasa Ateńskiego Państwa nie prze-
staje występować złowrogo przeciwko
francuzóm, chcąc przygotować
ludność do poparcia zamiarów
propagandy ażeby wystąpić do
otwartej wojny.—

Skrycie takowa już rozpoczęła
się od chwili sformowania band
rezerwistycznych na południe od
pasu neutralnego.—

Okoliczność ta zmusiła Jenerała

1067.

Sarraila do powiększenia kontyngensu wojsk potrzebnych dla zapobieżenia groźniejszego rozwoju gerylasy; pozostaje jednak obawa i nadal że takowa zostanie wzmocnioną przez Króla Konstantego, wiernego sługi niemców, ~~z~~ sądząc postawy ~~tak~~ zachowywanej tak przez Sztab jego, jako też przez władze rządowe i niepohamowaną pasję prasy, rozsiewającej fałsze i obrzydliwe oszczerstwa.—

Oto przykład nowych publikacji: 1). Dziennik „Imerissia Nea" ~~publikuje~~ opisuje skargi jakiegoś podoficera, którego chciano niby to gwałtem zatrzymać na służbie wojskowej w Salonice a któremu udało się uciec, po długich peregrynacjach.— „Opowiada on że niemożebnem jest opisać ~~ze~~ doznanych

1068.

męczarni zadanych przez francuzów. Sądzę, że znajdując się w ręku Zulusów byłbym lepiej traktowanym. Co drugi dzień udzielano mnie chleba i wody, przyczem zostawałem niemiłosiernie okładany kijami.

Widząc że pozostaję wiernym mojej ojczyźnie i mojemu wielkiemu Królowi, zaprzęgano mnie do spełniania ciężkich robot, nie ludzkich i poniżających, które spełniałem z miłości dla mojego Króla. Taką była nienawiść francuzów do mnie że nawet niewolniki bułgarscy, którzy zażywali większych swobód, litowali się na demnę zalewając się łzami." ~~ze zm~~..

Muszę wyznać że Anglicy zachowali się szlachetniej względem nas, przez cały czas gdy pracowaliśmy pod ich zarządem; stało się odwrotnie gdy ~~się~~ dostaliśmy się w ręce

1069.

francuzów którzy aplikowali męczarnie tortur ażeby zmusić do zdradzenia naszego wielkiego Króla.–

2). Dziennik Skryp publikuje artykuł p. Esslina, którego ustęp następujący podaję: „Rozbroiliśmy się i, bez stoczenia walki, porzuciliśmy broń, spowodowując wewnętrzne osłabienie kraju ażeby zadowolnić łapczywość naszych przeciwników. Jeżeliby za plecami rządu nie znajdowałby się lud, posiadający inne zapatrywanie o tem co jest słuszne i w jakim stanie powinniśmy się znajdować, nic by nie przeszkodziło Związkowcóm do przedsięwzięcia ażeby ich własnemi siłami wojskowemi detronizować Króla i ustalić na tronie, pod jakim by to nie było tytułem, ich komisarza.–

Oni zmusiliby wtenczas greków wojować przy ich boku, ~~przeciwko~~

1070.

na szwank własnych interesów, ażeby doznać katastrofę podobną do tej jakiej uległy wszystkie inne państwa zwerbowane do sojuszu ze Związkowemi."—

„Jeżeli Związkowcy nie są zdecydowani ~~obrócić~~ użyć znacznych sił znajdujących się pod Salonikami dla uciemiężenia Grecji i chcą ~~zachować~~ znajdować się w przyjaźni z nami, powinni skorzystać ~~z pozycji~~ z rozeznania odpornego stanowiska jakiem jest przejęty Rząd nasz obecny.—

„Spostrzegą w takim razie że się znajduje meta po za którą nie należy przekroczyć, ażeby uniknąć wybuchu za który oni sami będą odpowiedzialni w obec Boga i ludzkości.—

3. W dzienniku „Chronos" publikuje

p. Gudas, nielegalny deputat, artykuł obrażający, którem zakończa w następujący sposób: „Obraza którą jestem przejęty zmusza mnie do wystąpienia z wykrzyknikiem: Panowie, zostawcie nas nareszcie w pokoju; kontynujcie waszą wojnę, czyńcie co się wam podoba z waszemi nieprzyjaciółmi ażeby ich zwyciężyć, ale ~~zostawcie~~ nie odmawiajcie nam prawa pozostawać w pokoju.“—

Dzisiaj Ambasador Ameryki zawiadomił Rząd tutejszy o wypowiedzeniu wojny Niemcom i ich Sojusznikom, ~~które~~ które miało miejsce pod datą 6go Kwietnia—

11go Kwietnia.

Z otrzymanych dzienników z Paryża a szczególniej z majętego półurzędowe znaczenie „Temps“ staje się

1072.

widocznem że miarka cierpliwości tak Rządu jako też i opinji publicznej francji zaczęła się wyczerpywać, zagrażając zerwaniem stosunków z Ateńskim Państwem, jeżeli nie ustaną szykany powtarzające się nieustannie, wykazujące jego nieprzyjazne stanowisko, zagrażające widocznie niebezpieczeństwo wojsk Związkowych w Macedonji.

Oto niektóre wyjątki z groźliwego artykułu dziennika „Temps":

„Polityka kontynowana w przeciągu więcej niż roku czasu w Grecji odznaczała się w ugruntowaniu potrzeb naszych nieprzyjaciół na naszą szkodę. My zaś od 18 miesięcy czasu postępujemy wstecznie do potrzeb naszej polityki, co zostaje udowodnione wyraźnie z otrzymanych rezultatów."

1073.

„Sytuacja obecna pod względem ~~kontroli~~ i bezpieczeństwa znajduje się w gorszym stanie aniżeli działo się to w Październiku i Listopadzie zeszłego roku."–

Dziennik ten, czyniąc dokuczliwe wymówki Rządowi p. Briand, oświadcza, że: „popełnił on grubą omyłkę w ~~dniu~~ miesiącu Styczniu 1917 r. przeprowadzając wotowanie porządku dziennego na Sejmie dla uznania zaszczytu dla Francji że nie zastosowała w Grecji czynu wykonanego w Belgji przez Niemców."–

„Po dokonanym morderstwie 1go Grudnia 1916 r powinniśmy byli zastosować w Atenach środki legalnej energji."

„Obecnie p. Ribot, poparty długą praktyką, zgodnie z naszymi związkowcami, będzie mógł zakończyć tego rodzaju sytuację.–

W chwili gdy we Francji gotują

1074.

się do groźnego wystąpienia p. Lambros kieruje Grecję do ruiny, podmuchając na zarzewie dla wywołania pożaru.—

#

Minister Spraw Zewnętrznych p. Zalokosta poruszył w obec Ambasadora Francji p. Guillemina kwestję przepędzenia Rządu Królewskiego z wyspy Zante i zaprowadzenia tam nowego, złożonego — niezależnie od władz Ateńskich — z osób wyznających zasady wolnomyślne.—

Pan Guillemin w tonie dobitnym wykazał że wina tego rodzaju następstw spada na Państwo Ateńskie, które podsycało ~~rządzące~~ egzystujące urzędy na wyspie Zante do egzekwowania szkodliwego postępowania względem związkowców, jako też do wywierania gwałtów na mieszkańcach stronnictwa wolnomyślnych, pomimo udzielonej

1075.

przestrogi admiralicji francuzkiej, która ustaliła na powrót obalony przed niedawno ~~przez~~ tam rząd królewski przez nich.—

Nie było innego sposobu do ustalenia tam porządku i zawieszenia niepoprawnie kontynowanej tyranji.— Admiralicja francuzka skonstatowała przytem że zamiast 80 karabinów, dozwolonych na użytek żandarmerji, ukrywana tam 300, takowych w zamiarze powiększenia personelu zbirów rządowych.

Dzisiejszy rząd Wyspy składa się ze zwolenników Wenizelisa a ludność kraju świątkuje wyzwolenie się z ciężkiej niewoli.—

Niemiecki podmorski ~~statek~~ zatopił grecki handlowy statek „Nestos" posiadający 6500 tonów pszenicy na wodach greckich w pobliżu miasta Pylos,—znajdujący się

1076.

w drodze z Ameryki do Pireusu.

Jednocześnie inny statek handlowy grecki „Liwato" został zatopiony przez niemców niedaleko od poprzedniego.—

Niektóre dzienniki greckie cieszą się że statek „Nestos" został zatopiony, gdyż, według ich zdania, miał on wylądować posiadane zboże nie w Pireusie ale w Salonice na potrzeby zdrajców ~~zdrajców~~ kraju, jak zwykli nazywać patryotów greckich ~~w~~ Atenach.—

Rząd p. Lambro ma zastosować protest do Rządu Niemieckiego za pościg nieustannie wywierany na ~~ich~~ flotę handlową grecką.

Wiele osób podejrzywa jednak że Rząd Ateński czyni tego rodzaju

1077.

protestację tylko pro formę, dla ukrycia wspólnictwa w dokonywanej korsarce, przez udzielanie niemcóm poparcia w ~~udzielaniu~~ dostarczaniu podmorskim statkóm kryjówek, żywności i wiadomości potrzebnych do popełniania zbrodni. —

Rząd Ateński polecił Ambasadorowi swojemu p. Pana w Petersburgu zawiadomić obecny Rząd Rossyjski o jego uznanie. — Niema wątpliwości że uczyniono to z doznaniem wielkiej boleści i ze zgrzytaniem zębów Królowej Zofji, pilnie śledzącej wszelkie czynności tutejszego Rządu. —

Z rozkazu szefa Kontroli Związkowej p. Jenerała Kobu, zostali wysłani do Peloponezu oficerowie cudzoziemscy dla sprawdzenia liczby wojska i broni tam znajdujących

Jenerał Sarrail słuchający przeglądu wojsk Rossyjskich razem z Jenerałem 1077 a

Ὁ Στρατηγὸς Σαράϊγ μετὰ τοῦ Ρώσσου ἀρχηγοῦ τῶν ἐν Μακεδονίᾳ Ρωσσικῶν στρατευμάτων, ἐπιθεωροῦντες ταῦτα ὀλίγον μετὰ τὴν ἀποβίβασίν των εἰς Θεσσαλονίκην.

Rossyjskim wkrótce po ich wylądowaniu do Saloniki.

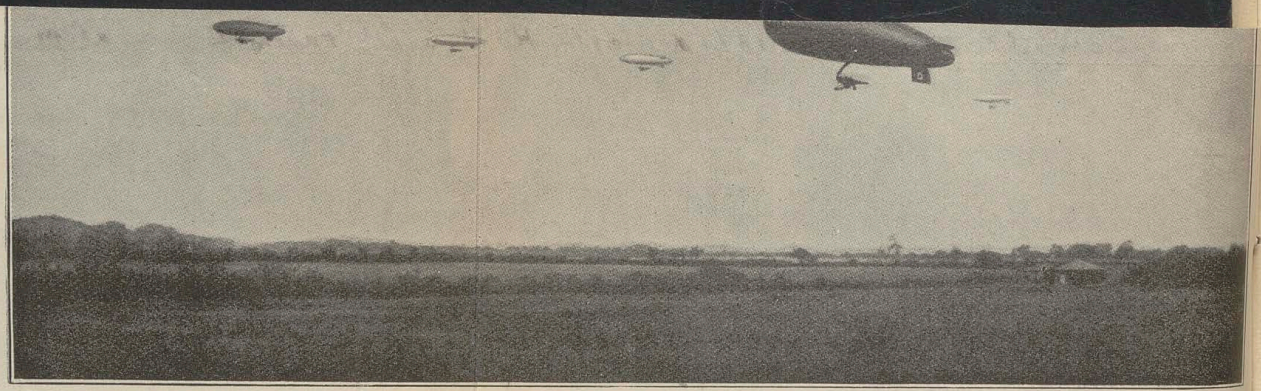

Τὰ νέα Ἀγγλικὰ ἀερόπλοια διὰ τῶν ὁποίων ἐλπίζεται ὅτι θὰ τεθῇ βαθμηδὸν τέρμα εἰς τὴν βασιλείαν τῶν Ζέππελιν ὅπως ἐτέθη καὶ εἰς τὴν τῶν ὑποβρυχίων.

ΖΗΤΗΜΑΤΑ ΚΑΙ ΓΝΩΜΑΙ

ΠΑΕΙ ΚΑΙ ΤΟ ΜΟΝΟΠΩΛΙΟΝ ΤΩΝ ΖΕΠΠΕΛΙΝ ;

Ὡς φαίνεται ἄλλη ὀδυνηρὰ ἔκπληξις ἐπιφυλάσσεται εἰς τοὺς Γερμανοὺς καὶ τοὺς Γερμανοπλήκτους φίλους των· μετὰ τὴν ἐξαφάνισιν τῶν μεγάλων πυροβόλων τῶν 42, τὰ ὁποῖα ἐπεσκίασαν τὰ νέα τῶν Συμμάχων κανόνια, ἰδοὺ τώρα ἀγγέλλεται καὶ ψιθυρίζεται ὅτι οἱ Ἄγγλοι ἔκαμαν κατ' αὐτὰς δοκιμὰς νεωτάτων ἀεροπλοίων, τὰ ὁποῖα, φαίνεται, θὰ ἐπισκιάσουν τὴν δόξαν τῶν Ζέππελιν — μολονότι καὶ αὐτὰ δὲν ἔκαμαν τίποτε σπουδαῖον ὑπὸ πολεμικὴν ἔποψιν. Εἰς τὸ ἔγκριτον «Μόρνιγκ Πὸστ» προχθὲς, εἷς ναυτικὸς ἀνταποκριτὴς ἔγραφεν ὅτι εἶδε τὰς λίαν ἐπιτυχεῖς δοκιμὰς τῶν ἀεροπλοίων τούτων καὶ ἀπεκόμισε τὴν ἐντύπωσιν ὅτι πρόκειται περὶ

Ὁ πρωθυπουργὸς κ. Μπρατιάνο ὡμίλησεν ἔπειτα καὶ ὁ ἀρχηγὸς τοῦ ἐπιτελείου ἐξέθηκε τὴν λαμπρὰν κατάστασιν τοῦ στρατοῦ μεθ' ὃ ἡ ἀπόφασις ἐλήφθη ὅπως κηρυχθῇ ὁ πόλεμος ἐναντίον τῆς Αὐστρίας. Τρεῖς μόνον ἐκ τῶν παρόντων διεφώνησαν, μία ἀσθενὴς στάτη καὶ ἀσήμαντος μειονοψηφία.

ΤΟ ΕΠΙΤΕΛΕΙΟΝ.

Κατόπιν σφοδρᾶς ἐπιθέσεως ἐκ μέρους τοῦ «Κήρυκος» καὶ τῶν ἄλλων φιλελευθέρων φύλλων ἐναντίον τῶν κυρίων ἐπιτελῶν, τῶν ὁποῖοι εἶχον μεταβάλει τὰ γραφεῖά των εἰς πολιτικὰ κέντρα καὶ ὅλων ἡ δρᾶσις συνίστατο ὄχι μόνον εἰς τυφλὸν φιλογερμανισμὸν ἀλλὰ καὶ εἰς μωρὰς κατὰ τῆς Ἀντάντ μηχανορραφίας, ἐδέησε τέλος πάντων ν' ἀπομακρυνθοῦν τὰ κυριώτερα μέλη τοῦ Ἐπιτελείου, ὁ στρατηγὸς κ. Δούσμανης καὶ οἱ συνταγματάρχαι κ. κ. Μεταξ

1078.

się i skonstatowania czy takowe są odpowiednie do listy udzielonej przez władze wojskowe Ateńskie.— Sprawa przeprowadzenia tego rodzaju kontroli przeciągnie się przez trzy tygodnie czasu.—

Rząd Ateński nie przestaje jednak twierdzić że już od dawna spełnił wszystkie warunki przepisane przez ultimatum.—

Wojna Macedońska.—

Bataljon niemieckiego wojska atakował pozycję rossyjską, zatrzymując swój wojowniczy animusz przy zagrodzie drucianych plecionek.—

1079.

13go Kwietnia.

Rząd królewski został zatrwożony wiadomością że panowanie zaprowadzonej niewolniczej pressji przestało znajdować poparcie przez francuzką okupację takoż na wyspie Cefalonji.—

Władze nawalne francuzkie, widząc że ludność miasta Argostolium i Likuris jako też wsi okolicznych wyrażają żądanie do połączenia się z ruchem patryotycznym, rozkazały odjechać z wyspy urzędnikom królewskim, zastępując ich przez obywateli miejscowych.—

Ludność wyspy, uszczęśliwiona, świątkuje obecnie wyswobodzenie się z pętów tyronji nielicznych rezerwistów tam zagnieżdżonych

1080.

a Rząd p. Lambro gotuje się do wystąpienia z protestem, sądząc że obłuda i uprawiana służalczość rozkazom niemieckim będzie nadal ~~będzie~~ tolerowaną przez Związkowców.—

Przekonali się oni że głoszona neutralność uprzywilejowana grecka jest wierutnym ~~pamfał-szem~~ fałszem.—

I dla tej racji zaczną zapewna popierać tamowany do tej pory rozwój patryotycznego ruchu w posiadłościach Królewskiej Grecji.—

Jakoby ~~na~~ z wyspy Itaki zostały przepędzone już władze królewskie.—

1081.

Z powodu kłamstw rozsiewanych w dziennikach Ateńskich Ambasador Rossyjski uczynił srogie przestrogi Ministrowi Spraw Zewnętrznych, zmuszając do odwołania niektórych takowych.

Skutkiem tego odczytujemy wczoraj, że: „jest dowiedzionem kłamstwem o coraz postępującej demoralizacji w wojsku Rossyjskiem i dyzercji z bojowych szeregów. Fantastyczną rozsiewaną jest tendencja zawarcia pokoju pomiędzy Rossyą i Niemcami.“

Ambassador Rossyjski zmusił odwołać tendencyjne skalowanie odrodzonej Rossyi przez prasę Ateńską, zostającą obecnie na ustroniu niemieckiej.

Niedaleko od wyspy Jdry francuzki

1082.

antytorpilowiec dostrzegł niemiecki podmorski w chwili gdy był on zasilany prowiantem udzielanym z greckiego żaglowca.-

Pospiano skierować sześć armatnich strzałów do niemieckiego korsarza, po których niestety udało mu się zanurzyć.- Żaglowiec zaś grecki „Ewangelistrjo" został ujęty i ~~zaciągnięty~~ zawleczony do portu wyspy Milo, gdzie kapitan i jego obsługa zostaną zbadani i zasądzeni na odpowiednią karę.—

~~Dzisiaj~~ Jutro wieczorem ma się odbyć procesja ze wszystkich kościołów złożenia do grobu Jezusa Chrystusa, która się odbywa co rok w wielką ~~piątek~~ sobotę z ~~wielką~~ paradą. Zwykle Król i cała Dynastja bierze udział w tej

ceremonji.—

Ponieważ zostały rozsiewane wieście o mających nastąpić rozruchach, dziennik „Esperyni" wystąpił z następującem wezwaniem do Krolowej:

„Z czołobitnością udajemy się do Waszego majestatu Królowo Zofja, wielkiej i ubóstwianej towarzyszki Panującego Króla, wzywając o pośredniczenie w obec jej wzniosłego Małżonka ażeby niedopuścić go do wzięcia udziału na rezurekcji w Kościele Metropolitalnym.—

Nie jest to naszą opinją wyłączną tylko, którą przedstawiamy Waszemu Majestatowi. Jesteśmy tłumaczami żądań całej ludności, której serca przejęte są adoracją i poświęceniem się dla ich Króla i

która przejęta jest obawą o niebezpieczeństwo jego życia.—

Życie naszego Króla jest życiem dla nas wszystkich. Jest ono życiem całego narodu, w tej godzinie krytycznej.— Dla tego, wyrażając żądzę całego Hellenizmu, zostajemy uporczywi w naszem błaganiu.—

Wyjście Króla w spóźnionej godzinie nocnej, jego podróż przez ciemne ulice, w chwili gdy zdrajcy chcą skierować atak śmiertelny przeciwko ich ojczyźnie, byłoby decyzją bardzo niebezpieczną."—

Dziennik ten szelmowski i najobrzydliwszy ze wszystkich niemieckich organów, ma odwagę ~~oż~~ oskarżać o skrę zbrodniczych zamiarów stronnictwa wolnomyślnych, w ten czas gdy

1085.

dobrze on jest obeznany że wszyscy Łotrzy bez wyjątku, razem z nierozwiązaną ligą epistratów, zostają na czujnej straży Króla, o ~~niemieckiej duszy~~, Konstantego i że ~~pomiędzy~~ stronnictwo wolnomyślnych składa się wyłącznie z uczciwych obywateli.—

Nigdy p. Wenizelos i jego adepci, którzy posiadali siłę nieograniczoną, udzieloną mu przez naród, nie pomyśleli o zbrodni.— Wina spoczywa tylko na p. Wenizelisie, że posiadając możebność detronizowania Króla, bez najmniejszej obawy przelewu krwi i bez protestu, nie uczynił tego w porę.—

1085a

Βούλγαροι αἰχμάλωτοι συλληφθέντες ὑπὸ τῶν Σέρβων εἰς τὴν Μακεδονίαν.

Bułgarzy wzięci przez Serbow w bitwach Macedońskich do niewoli

σθήματά των — συνελθόντες εις ιδιαιτεραν συνέλευσιν υπο
τὴν προεδρείαν τοῦ ἐγκρίτου ὁμογενοῦς κ. Κωνσταντ. Μπού-
κουρα, ἐψήφισαν τὰ ἑξῆς :

«Ἡ ἐν Μάντσεστερ Ἑλληνικὴ Κοινότης ἐκφράζει τὸν ἀποτροπιασμόν της καὶ τὴν ἀγανάκτησίν της διὰ τὴν ἐν Ἀθήναις γενομένην δολίαν κατὰ τοῦ στρατοῦ τῶν Προστατίδων Δυνάμεων ἐπίθεσιν — κατὰ τὴν 1ην τρέχ. μηνὸς — καὶ διὰ τὴν ἐπονείδιστον καὶ βάρβαρον κακοποίησιν καὶ φυλάκισιν τῶν ὀπαδῶν τοῦ κ. Βενιζέλου.

τοῦν τοιαῦτα ἀστρονομικὰ φαινόμενα· εἶνε πιὸ
ὁ Γεννάρης καὶ ὁ Κουτσοφλέβαρος, κατὰ τοὺς ὁποίο
νότι ὁ ἥλιος μετακινεῖται ὀλίγον βορειότερον, δὲν ἐ
τούτοις νὰ λυώσῃ τὴν παγωνιά. Μὲ κάποιαν ὅμως
σιοδοξίας, μοιρολατρείας καὶ φαντασιοπληξίας ἂς
μεν ὅτι μὲ τὸ σταμάτημα τοῦ ἡλιακοῦ κατηφόρου,
καλοκαιρίες μᾶς ἐπιφυλάσσονται...

Η ΛΕΥΚΗ ΠΕΡΙΣΤΕΡΑ ΑΠΟΚΑΛΥΠΤΟΜΕΝΗ.

1086.—

Wojna Macedońska.—

Wczoraj niemcy ostrzeliwali pozycję serbską używając bęb napełnionych duszącym gazem, poczem przedsięwzięli oni atak na wzgórze Buntimerdże, który się im nie udał.—

Anglicy rzucali bomby z aeroplanów na stację kolei żelaznej Porna, wywołując tam pożar.—

13 Kwietnia.

Dziennik Skryp występuje z radą ażeby odwołać na powrót wysłane wojsko do Peloponezu i rozpocząć wojnę otwartą przeciwko Związkowcóm w obronie honoru narodowego i obronie ukochanego Króla.—

Nie podobało się temu ~~wojowniczemu~~ pismidle że przestano

1087.

tolerować prowadzenie dalszych gwałtów na wyspach Cefalonji i Zante władzom rządowym i grupie płatnych zbirów, gdzie ludność domagała się połączyć z narodowym ruchem.—

Przejęci strachem. Totrowskie pisma że wkrótce może ~~też~~ to ~~nastąpić kolej. że i tutaj to~~ samo ~~się stanie~~ powtórzyć się tutaj, występują z lamentem i groźbą jednocześnie, dla nasycenia ich pasji— Popłoch opanował wszystkie sfery rządowe naraz z powodu że Związkowcy zachowują sekret w ich działaniach, nie chcąc i uważając za niepotrzebne i ~~im~~ zbyteczne komunikowania swych projektów, co staje się tem bardziej dokuczliwem

1088.

Że rozniosła się pogłoska — nie sprawdzona do tej pory — o zajęciu wysp Korfu, Itaki i Leukady a także kilku wysepek w archipelagu Sporadów. —

Donoszą także że Rząd Prowizoryczny mianował już Gubernatora wysp Jońskich w osobie byłego Ministra Spraw Wewnętrznych p. Papanastasiju. —

Skutkiem tego krążą pogłoski o mającem nastąpić upadku Rządu p. Zambro, dla odszukania nowego bardziej przychylnie usposobionego do Związkowców, którzy unitygowcom ich decyzję w zastosowaniu presji i usunięcia wpływów angielskich. —

Powiadają o kandydaturze pp.

1089.

Zaimisa i Kałogeropulu.—

Tymczasem blokada staje się sroższą z powodu gnieżdżenia się na wodach greckich podmorskich niemieckich organizacji.—

A Jenerał Kobu zakomunikował że Rząd Ateński ukrywa dotąd 10000 karabinów, żądając ażeby ich przetransportowanie do Peloponezu.—

Dawniej w dzień Wielkiej Soboty kiedy Król ~~Kons~~ Jerzy, ojciec obecnego, udawał się na nabożeństwo rezurekcji do Kościoła, był osypywany kwiatami przez panie Ateńskie.

Dzisiaj Policja wydała srogi rozkaz zakazujący tego rodzaju ich operacje, z obawy zamachu na jego życie.—

1090.

15 Kwietnia

Dopuki niemiecka polityka Króla Konstantego znajdowała poparcie Cesarza Rossyjskiego, czuł się on w sile opierać wszelkiej presyi anglo-francuzkiej, tem bardziej że znajdował jednocześnie impuls do oporu ze strony włoch, którzy w zbocznieniu orężów z drogi im przynależnej zabezpieczali ich zaborcze powodzenia. —

Dziś po upadku Dynastyi Rossyjskiej Król Konstanty zostaje prawie osamotnionym, gdyż poparcie włoskie staje się niedostatecznem a nawet zmiennem. —

1091.

Ambasador Rossyjski, ~~zosta-~~ Książę Demidów, zostając obecnie na służbie Rzeczypospolitej, przestał popierać interesa niemieckie przy dworze greckim, a Ambasador Włoski Hrabia Bozdary utracił wzięcie, stając się małoznacznym, do wzmożenia, utraconych katastrofą imperialistyczną Rossyjską, sił Króla Konstantego. – Staje się on obecnie pogrążonym w krytycznej pozycji, posiadając poparcie tylko moralne, za pośrednictwem telegrafu bez drutu z Berlina, a materjalne od ~~nich~~ swoich ukochanych rezerwistów, którzy nie pewnem się staje czy zechcą pozostawać mu nadal posłuszłuszni,

1092.

po dokonanem przemieszczeniu znacznych sił wojska regularnego, broni i armat do Peloponezu i po doznanych próbach niedelikatnego zachowania z niemi Francuzów na południe od pasu rozjemczego, gdzie bez ceremonji, złowionych epistratów niezwłocznie i bez sądu rozstrzeliwali, nie dając nawet odetchnąć.—

Wszystko to sprawiło że nie tylko Król ale też jego otoczenie prywatne, sekretne i urzędowe zaczęło się zastanawiać na serjo nad obecnem położeniem.—

Powiadają że sekretne otoczenie, będące też prawdziwym rządem, zaczyna się rozprzęgać

1093.

z jednolitności, gdyż p. Gunarys - na jakiemś zebraniu - śmiał ~~jaki~~ jakoby obwiniać o ~~zrzucać~~ konsekwencję popełnionych niedorzeczności ~~[illegible]~~ osobę Króla.

Pan ~~[illegible]~~ Lambros, będąc naczelnikiem ~~urzędowego~~ Oficjalnego Rządu a nie mający pojęcia o wszystkiem co się obok niego dzieje, gdyż pełni służbę do szczególniejszych poruczeń tylko, miał odwagę ~~[illegible]~~ zwrócić uwagę Króla na obecną sytuację polityczną, doradzając mu - jakoby - połączenie się w jedno ze Związkowcami przeciwko osoczonemu ze wszech stron Kajzerowi. -

Tymczasem, ~~[illegible]~~ kiedy jeszcze nie

1094.

pomyslano - w porozumieniu z Jeneralnym Sztabem i Prezesami Prezesów - o sposobie mężnego wydźwignięcia się z wyradzającego się chaosu - wtenczas gdy do niedawna wszystko było kierowane w sposób bardzo udały, dochodzą trwożliwe wiadomości o zajęciu nie tylko wysp Jońskich i sporadów ale takoż i wielkiej wyspy Eubei.

Osaczoną będąc ze wszystkich stron Królestwo od strony morza, nie zostaje też zupełnie bespieczną od lądu takoż, gdyż Związkowcy, chcący na serjo bronić się od ataku komitadżydów rezezwistycznych, naprowadzili - jakoby -

1095.

liczne siły wojskowe do pasu neutralnego.—

W samej tylko Ekaterynie ma się obecnie znajdować 15.000 francuzów.—

Rozbiegają się wieście że wkrótce zostaną zajęte miasta Trykala, Laryssa i Wolo, wywołując położenie trudne i zbytecznie zaduszne dla Króla Konstantengo, ograniczonego do panowania tylko w Atyce i na Peloponezie, na co on-zapewna-nie zechciał się zredukować i dla tej racji projektują-jakoby-otworzyć mu lukę do wylotu na swiat szeroki, przygotowując ~~mu~~ podróż ~~na~~

1096.

wygodną po za granice greckie na jednym ze statków Angielskich. —

Pytanie tylko zachodzi do rozwiązania czy podróż ta odbędzie się w sposób zachowania cichego inkognita, czy też z paradą szczególniejszą i z przeszkodami? —

Zależeć to będzie od dobrej woli sławetnego i bohaterskiego Króla. —

Dzisiaj jest święto wielkanocne, skutkiem czego nie wyszły dzienniki, co dozwoliło roznieść się po mieście wielorakich wieściom. — Pozbierawszy je do kupy potrafiłem uklecić powyższy artykuł, ażeby na zajutrz

1097.

sprawdzić o ich dokładnościu lub fałszu. —

16 Kwietnia.

Okazuje się że nie możebnem jest potwierdzić ani też zaprzeczyć zupełnie powtarzanym wieściom, które mnożą się i nadal co chwilę, skutkiem krytycznej chwili, którą przechodzi obecnie Państwo. ~~skutkiem Odczutego~~ ~~przez wszystkich~~ Zrozumianem zostało przez wszystkich postanowienia francuzów i anglików do ukrócenia frymarki, obłudy i oszustw na które Związkowcy dotąd byli narażani, ~~przez~~ gdyż została dowiedzioną: 1° Egzystencja tajemniczego Rządu w Atenach, zostającego pod

rozkazami ~~Króla a Króżona~~ pod
Cesarza Niemieckiego, kryjąca
się po za plecami oficjalnemi p.
Lambro.

Została też dowiedzioną: Egzystencja nie rozwiązanych i dobrze uzbrojonych rezerwistów, którzy pod rozkazami oficerów greckich zostali zorganizowani poniżej linji pasu rozjemczego i których część pozostała dotąd w Atenach i innych miastach Królestwa utrzymuje w nieustannym terorze mieszkańców, grożąc morderstwem każdego któreu by się odważył wyrazić swoją opinię przeciwną uprawianej frymarce i zbrodni. –

Prawdą jest że Państwa Zachodnie, a szczególniej francji i anglicy,

postanowili ~~na~~ popierać krępowany do niedawna ruch patryotyczny w posiadłościach Królewskiej Grecji, jak to uczyli na wyspach Jońskich, przepędzając władze zaborcze ~~Ateńskie~~ zaprowadzone tam wbrew woli narodowej i utrwalając zarząd p. Wenizelisa.. Uczynili to na wyspach Zante, Cefalonji, Itace i Cytre, jakoteż na niektórych wyspach Sporadów —

Nie pospiano do tychczas zająć - jak to rozgłaszano - wyspy Lubci. —

Należy być pewnym że raz rozpoczęty ruch naprzód będzie się kontynuował nadal, z czem nie zapierają się Ambasadorowie

1100.

tutejsi. ~~i co~~ Staje się dotykalnem że przeżywamy obecnie chwile bardzo krytyczne.—

Organizacja Klubów Rezerwistycznych i wszystkie zgraje Łotrów odgrażają się stawianiem krwawych oporów, a organ rządów tajemniczych "Esperini" pobudza ich wszystkich do stawienia walki odpornej przeciwko napastnikom, chcącym wywołać przewrót władzy legalnej Króla Konstantego, ażeby powtórzyć czyny bohaterskie 1go Grudnia, nie pozostawiając tą razą przy życiu żadnego z wolnomyślnych.—

Obydwie oporne strony tak Związkowców jako też Króla Konstantego nie kryją się w ich

1101.

wystąpienia do walki.

Pierwsza zaczęła popierać rozszerzenie się władzy Wenizelosa na wyspach i przez ściganie band rezerwistycznych a druga przemycając broń i żołnierzy na powrót do Attyki z Peloponezu i nie tając się z gotowością do obrony, na czele 30.000 walecznych najemników niemieckich.—

Niektórzy, spokojniejszego umysłu, starają się sprowadzić Króla Konstantego na drogę upamiętania, chcąc odwrócić katastrofę na jaką kraj ten jest widocznie narażony.—

Niestety pojednawcze żywioły są nieliczne i wystraszone.—

Zamaszyste łotrowstwo jest we

wzięciu i modzie.—

Ambasadorowie Państw Związkowych złożyli notę rządowi tutejszemu żądając ukarania dwóch oficerów, kryjących się obecnie w Atenach, którzy są oskarżeni o branie udziału w zamordowaniu 12 żołnierzy francuzkich, ~~jak~~ razem z ich oficerem i podoficerem, popełnionem podczas napaści wykonanej w pasie neutralnym.—

Wystąpienie tego rodzaju dowodzi że Związkowcy dobrze są poinformowani o wszystkich detalach operacji tutejszych rządowych zbrodniczych przedsięwzięć.—

Wojna Macedońska.

Agencia Radja zawiadamia pod datą 14 Kwietnia że do obozu włoskiego

były rzucone bąby z zaduszającym gazem a następnie ~~został~~ skierowany atak, któren został odparty silnym ~~skierowanym~~ ogniem karabinowym.— Przy zakręcie rzeki Czerny atak artylerji był silnym, rozciągnął się on aż do jeziora Prespy.—

18go Kwietnia.

Presja, zaaplikowana przez Związkowców ~~przez~~ do oswobodzenia z niewoli utrwalonej przez władze Królewskie na wyspach Jońskich, wypędzeniem z nich urzędników, uprawiających takową, i ustaleniem władz wolnomyślnych, wywołała popłoch w Rządzie Ateńskim, któren, widząc że akcja rospoczęta przybiera groźniejsze rozmiary, zaczął się namyślać o podaniu

się do dymisji, dla ułatwienia sytuacji.—

Przybyli też wczoraj naczelne władze z miasta Chalkidy, stolicy Wyspy Eubei, z zawiadomieniem że francuzi gotują się do okupacji tego kraju wezwani przez jej mieszkańców.—

Obecnie przeprowadzają się porozumienia z Królem tak rządu p. Lambrosa jako też tajemniczego; niepewność trwa nadal i stan pozostaje groźnym.—

Niemiecka pressja stara się skłonić do wywołania nieporządków i krwawych awantór, gdyż w ustaleniu spokoju traci grunt do dalszych knowań.—

Podszczuwana przez nich prasa

stara się sofizmatami utrzymywać opinię publiczną w błędzie, oskarżając Związkowców o niebywałe winy i zrzucając na ich odpowiedzialność ~~winy~~ zbrodnie popełnione przez przewrótność i oszukaństwo ~~a nawet i zbrodnie~~ popełnione przez Rządy widzialny i skryty Ateńskiego Państwa.

Czynią to dla wzmożenia oporu i wystąpienia do zbrojnej walki, awanturniczej, malutkiego Państwa przeciwko Potężnym Związkowcom.—

Dziennik „Embros" oskarża Związkowców o uczyniony podstęp rozbrojenia i przeniesienia wojsk królewskich daleko od Aten, ażeby wykonać Tatwy atak i detronizować Króla Konstantego dla ukarania za winę że chciał

zachował neutralność.—

Zdradę urządzonej gierylasy na tyłach armji Związkowej chcą udowodnić za nieistniejącą, a wszelkie oszukaństwa w wykonaniu warunków ultymatum za nieistniejące.—

Gwałcicielami przyjętych zobowiązań i niesłusznie kontynuującemi blokadę, narażającą kraj na nędzarnie głodu, są wiarołomni Związkowcy, na których podżegają pisma propagandystyczne wystąpienie zbrojne powtarzając wyprawę 1920 roku.—

Przy tej okoliczności dla dodania animuszu rycerzom

1107.–

nowej wyprawy, wskazuje prasa ateńska łatwość pokonania wojsk francuzkich, które, nie mając odwagi zaatakować bułgarów, chcąc zwrócić ich wyprawę na Ateny, ogołocone z wojska. – –

Zdaje się jednak że trwoga narażenia się na ~~gr~~ zagrażający wywrót, przygotowanych przez Związkowców, ~~do ulegania~~ zdecydowanych do ~~ulegania~~ zaprzestania uleganiu dalszemu ciągu podstępom i oszustwom, zdecydowało Króla do opamiętania się, z obawy łatwego postradania tronu, pomimo

wielkiej jego kazyrności, co spowodowało kryzys Rządowy, rozpoczęty już od wczoraj, zmuszający p. Lambrosa, pomimo jego chęci, podania się do dymisji.— Jednocześnie Król zaprosił do Pałacu Ambasadora Anglji Tycząc z nim wejść do porozumienia.

Odwiedziny te miały miejsce dziś wieczorem, trwające trzeciej godziny rano.

Dotąd nic dowiedziano się o detalach porozumienia i aktu. Tadów, chodzą tylko wieści że takowe wywołują zmiany nie tylko Rządowe ale i polityczne.—

1109.–

Po odejściu z Pałacu Ambasadora Sir Elliota był zaaresztowanym do Pałacu p. Aleksander Zaimis, były Prezes Ministrów, z czego wnoszę że jemu zostanie poruczonem sformowanie nowego Ministerjum.–

Doszła wiadomość z Paryża że przestane dokumenta przez Reprezentanta Królewskiego p. Metaksa do Ministerjum spraw Zewnętrznych, zostały mu zwrócone z powrótem.–

Okoliczność ta spowodowała wielce do opamiętania się rządzących Akcistów Państwem w obec grożącego

1110.

Niebezpieczeństwo —

Dowiedziałem się dzisiaj że syn mój Teodozy Kazimierz, znajdujący się w Traklium na wyspie Krecie, gdzie pełnił służbę cywilną, udał się do Saloniki zaciągając się do służby wojskowej jako ochotnik, chcąc walczyć przeciwko niemcom.

Okoliczność ta wywołała rozpacz u mojej Żony z obawy utraty syna, który jest słabego zdrowia, i z powodu że posiada potrzebne warunki do otrzymania stopnia oficera w intendenturze wojskowej. —

~~Uwiadomiony tym~~ ~~z powodu tego~~ gotuje się ona do podróży do Saloniki chcąc ratować Kazimierza

1111.

od niebespieczeństwa życia, do którego rości pretensje z powodu szczegulniejszej pieczołowitości i starań łożonych do uratowania za czasów dzieciństwa jej beniamina.—

Przy tem Kazimierz jest polakiem, któren nie aptował żadnej innej narodowości, a żona moja, chociaż grenczynka, uważa za dostateczne ofiary czynione przez jej męża i pierworodnego syna Stanisława na pożytek jej Ojczyzny, pozostawiając w spadku dla Kazimierza usługi dla Odradzającej się Polski,— którą ukochała fanatycznie i od dzisiaj zaczęła wysprzedawać swoje nieruchome

posiadłości, ażeby niezwłocznie po ukończeniu wojny przenieść się do Krakowa lub do Wilna.—

19. Kwietnia.

Nastał czas ażeby zrozumieli grecy że nie dozwolą im nadal Związkowcy frymarczyć na pożytek podmorskich niemieckich statków i zagrożenia tyłów armji Związkowej pod Salonikę.—

Wypadki Rossyjskie i pochód Zwycięzki francuzów i Anglików powinny przekonać Króla i klikę Stronnictw egoistycznych które go otaczają że porażka niemców jest nieuniknioną i że losy greckiej dynastji i części kraju przezeń wyzyskiwanej ulegnie szkodliwemu przewrotowi, — na niekorzyść

Całego hellenizmu.-

Jeżeliby Niemcy znajdowali się w pozycji zajmowanej przez Związkowców w Salonice, od dawnaby Grecja cała zostałaby zupełnie zależną od nich, jak to się działo i dzieje w Bułgarji i Turcji.-

Francuzi, licząc na przezorność i wdzięczność jaką grecja obowiązana jest zachowywać względem nich i Anglików za utrwalenie jej niezależności, nie mogła przypuszczać że w postępowaniu swoim Rządzący tej Grecją staną się jej niepoczytalni, działającemi otwarcie i podstępnie zakończą przeciwko nim, zwiążą się sekretną umową z Germanją.-

Nastała chwila że Francuzi

1114.

i Anglicy nie mogą ścierpieć dłużej kontynuowania stosunków z tym Lambrosem, któren rządził krajem w dniach 1go Grudnia i któren, posiadając dłoń zbroczoną we krwi marynarzy związkowych, podpisywał warunki ultymatum do spełnienia, ażeby następnie połamać je oszukańczo ~~i podstępnie~~ do szczętu.

Okoliczności te wywołały obecny kryzys ministerjalny ~~ale~~ jednocześnie z potrzebą zmian radykalnych porzucenia polityki niemieckiej.—

Jeżeli Król zrozumiał o co chodzi, czas nagli ażeby pospieszył się ~~z~~ czem prędzej z zażegnaniem ~~kryzysu~~ sytuacji; inaczej jeżeli zechce pozostawać nadal

wiernym Sługę Cesarza i jego Żony, niechaj wejdą do otwartej wojny, ażeby spowodować ruinę własną, sprowadzając wielkie nieszczęście na kraj w którym obecnie króluje.—

Atheny są zagrożone morową zarazą. Miały miejsce 2 wypadki w jednym z tutejszych wojskowych szpitali.— —

20 Kwietnia.

Pan Aleksander Zaimis, przyjmując na się w zasadzie sformowania nowego gabinetu, zostaje w ciągłych porozumieniach tak z Królem jako też z Ambasadorami Anglji i Francji ażeby przeprowadzić kompromis - nadzwyczaj trudny - do uregulowania

stosunków tutejszego Królestwa z Państwami Związkowemi, na ~~ruinach~~ przyszłość.

Nie jest do tąd pewnem czy p. Zaimis potrafi wybrnąć z gmatwiań nagromadzonych przez nieudolność - jeżeli nie ze złej woli - p. Lambrosa?

W każdem razie zadanie jest nadzwyczaj trudnem, gdyż zgraja Totrów i Klubów Rezerwistycznych - zagrożona utratą władzy i zysków wypływających z praktykowania wyzwalanej tyranji na ucierpiałej ludności kraju - pozostaje bacznem i z trudnością da się rozbroić. - Przypuszczenie tego rodzaju można wywnioskować

Z tonu zachowanego w pewnej części Ateńskiej prasy, gdyż niektóre z nich umiarkowały się już znacznie.

Tak dziennik „Nea Imera" podaje, że: nie będzie możebnem wejść do porozumienia ze Związkowcami jeżeli będą oni żądać wyjścia Ateńskiego Państwa ze stanu przymierza i zawiązania stosunków ze stronnictwem Wenizelisa.—

Dziennik zaś „Skryp" oświadcza co następuje: „Nie wolno jest nam zamknąć oczu, prowadzącej politykę ślepych.— Jeżeli nie chodzi o popełnienie niekaralnej zdrady względem Korony i kraju, powinniśmy o ile można prędzej odreperować

popełnione winy."—

„Otwarcie i unikając wszelkich pretekstów powinniśmy przedsięwziąć wszelkie środki potrzebne dla zapewnienia obrony.—

„Wszelkie dotychczasowe doznane przez nas do dzisiaj i ~~wreszcie~~ wszystkie niebezpieczeństwa, na które zostajemy narażeni, pochodzą z powodu braku odwagi przez Rząd okazanej."—

„Tylko polityka ryzykowna może nam zapewnić — dzisiaj jeszcze — uchylenie grożących niebezpieczeństw."

„Ci którzy sądzą że jest już za późno, chcielibyśmy ażeby nam oświadczyli czy brak odkupiony odwagi sprowadził inne rezultaty w następstwie od zniszczenia? — „Odwaga przedsięwzięta w ostatniej chwili nawet tonie

1119.
drogę do zwycięztwo, ratując honor i zaspakajając sumienie".
W taki sposób zagrzewa propaganda niemiecka do wywołania krwawych rozruchów na swoją korzyść szatańską.
Czciciele fałszu chcą głosić o honorze spełniając zbrodnie.
Kryzys ministerjalny trwa nadal, gdyż Ambasadorowie oczekują odpowiedzi określającej ostateczne warunki kompromisu od swich rządów.—
Zapewna jutro uregulują się sytuacja, albo też zostanie spowodowanym powrót do wzmocnionego chaosu.—
Zostajemy w stanie czujnego wyczekiwania.—

1120.

21 Kwietnia.-

Dzienniki, spaczonej prasy Ateńskiej, nie przestają wytykać Związkowcom chęć zmuszenia oprków do wzięcia udziału w obecnej wojnie, chociaż czynią to w zamiarze propagandystycznym dla pozyskania na pożytek Niemców niechętnych do narażenia na niebezpieczeństwo ich życia.

Widzę dobrze redaktorowie tych dzienników że państwo Ateńskie zostało rozbrojone przez tychże Związkowców a wojska takowego zostały z wielką trudnością i stratą wielu czasu przetransportowane na dalekie krańce Peloponezu.

Widzę oni dobrze z nikt nic

1121.

ze Związkowców nie zechce tracić czasu na zwoływanie z powrotem narażonych korupcją zarażanego żołnierstwa i ~~narażać się na~~ łożyć kosztów na ich sprowadzenie.—

Państwa Związkowe nie żądają interwencji wojskowej Ateńskiego Państwa, domagają się oni tylko ażeby takowa pod żadną formą i pod żadnym fortelem i obłudą nie praktykowała się — na dal — na pożytek ich nieprzyjaciół.—

Chcą jednocześnie Związkowcy rozporządzać się dobrowolnie wszelkiemi środkami znajdującemi się w posiadaniu Grecji, która zawdzięcza im — a szczególniej Francji i Anglji — swoją egzystencję.

1122.

Państwa Związkowe chcą zmusić Grecję Królewską do przestania zostawać jej szkodliwą i stania się rzeczywiście przychylną - do czego się wielorako zobowiązywała. ~~się~~.-

Obecnie czynioną jest ostateczna-zapewna-próba do osiągnięcia powyższych warunków w sposób dobrotliwy.

Jeżeli takowy zostanie odrzuconym należy oczekiwać zastosowanie przymusu, przez ~~zastosowania~~ użycie środków nieprzyjacielskich, tych że samych jakie zostały ~~zas~~ użyte przeciwko turkom i bółgarom.-

Zdawałoby się że chwila do

1123.

zwrotu na drogę opamiętania się dla wszystkich jest widoczną i namacalną.–

Staje się jednak przeciwnie, gdyż dzisiaj Prezes-Prezesów, golibroda Inglezi- widzialny reprezentent Tajemniczego Rządu wzywa stowarzyszenia Łotrów i Rezerwistów do stawienia oporu wszelkim pretensjom związkowców.–

Pozostaje obecnie decyzja Króla Konstantego dla ~~wskazania~~ zadecydowania sprawy, ~~gdyż od niego jako naczelnika Rządu tajemniczego~~. Tymczasem kryzys rządowy trwa nadal.–

Ambasadorowie Państw Związkowych zapewnili Króla za

pośrednictwem Angielskiego, gdyż po wypadkach 1 grudnia nikt inny do tej pory nie miał z nim styczności, że nie chodzi im wcale o sprowadzenie p. Wenizelisa z Saloniki dla zarządzenia krajem, kontentując się tylko przychylnem i nie obstrukcyjnem zachowywaniem się jakiegoby to nie było nowego Prezesa Ministrów.—

Dano też do zrozumienia Królowi Konstantemu że w żadne układy przymierza z Państwem Ententy wchodzić nie mogą, gdyż nie są w stanie udzielić jemu najmniejszej tych korzyści, które dawniej były mu ofiarowane.—

Przeszły już one na ~~Kraj~~ rzecz

innych Związkowców.—

Przyczyna ma tylko uniknięcie od detronizacji, jeżeli zachowa na przyszłość przyczynę nienaruszalności danego słowa do zachowania się przykładnego.—

22ᵍᵉ Kwietnia

Kryzys Ministerjalny kontynuje się nadal. Zwłoka pochodzi skutkiem nie udzielania dotąd przynależnych instrukcji tutejszym Ambasadorom od ich ~~Gabinetów~~ Rządów względem zachowania się względem mającego się sformować gabinetu w Atenach.—

W tem czasie Ministerstwo p. Lambro wypiekał się w staraniach utrzymania się nadal u steru Państwa, ażeby tuczyć się ~~nadal~~

w zastrzeżeniach i dochodowych operacjach, dopomagając stronniczym partjom i zbrodniczym stowarzyszeniom w ich operacjach na zgubę kraju a na nicnicki pożytek.— Działania tego rodzaju wyjawiają się wciąż nadal, chociaż z mniejszą ostentacją i paradą.

Jednocześnie resztki pozostałej w Atenach reprezentacji Stronnictwa wolnomyślnych, nabierają odwagę odzywać się śmielej w kilku już wychodzących rzeczywych dziennikach, które pomnożyły się dzisiaj powrotem na światło dzienne pisma „Patris".—

Dziennik zaś publikowany po francuzku „Le Progres" otwarcie wytyka obecnemu Rządowi że doprowadził kraj do przepaści w obec której teraz jest on zawieszony.-

Dla udzielenia satysfakcji żądaniom należy usunąć ze sceny działania wszystkich sprawców nieporządku, gdyż nie chcą oni obawiać nowych napadów z powtórzenia napadu band rzezimieszków, czyhających z po za krzaków Tessalji na życie albo z po za węgłów ulic Ateńskich na życie oficerów i żołnierzy francuzkich i angielskich; nie chcą oni oderwać codziennie w prasie płatnej się w brudach i nie uchylającej się przed zbrodnią wprowadzania w błąd ludność, ażeby

podbarzać ją przeciwko Związkowcom.

Nastąpił czas do wyraźnego zaakcentowania polityki Państwa Aleńskiego: czy postanowiono pozostawać nadal na ustępach Cesarza Wilhelma.—

Nie potrzebnie Król Konstantyn wyczekuje rezolucji Państw Związkowych względem wyboru p. A. Zaimisa na Prezesa Ministrów.—

Pewnem jest że osoba jego posiada zostałą mu uznanie moralnej wartości, ale decyzja pod tem względem zależy od Monarchy tylko, pod rozkazami którego będzie on pozostawał. Ambasadorowie nie mogą być odpowiedzialni za czyny p. Zaimisa i jego kolegów.—

Kryzys zatem Ministerjalny nie

potrzebnie się przedstawia.

Jeżeli Król Konstanty zrozumiał że sprawowane rządy przez p. Lambro są niemiłe Związkowcom, powinien byłby on już od dawna - bez wzywania do pomocy Ambasadora Anglii - przepędzić go od władzy, poruczając pewnie takowej p. Zaimisowi albo też jakiej innej osobie. - Jest to sprawa wewnętrzna kraju do której Ambasadorowie nie mają potrzeby się wdawać. -

Zawiadamiają z Patrasu że zostały sprowadzone do tamtejszych składów armaty z Epiru. -

Dowodzi to że przemieszanie broni z Peloponezu kontynuuje się jeszcze nadal. -

1130.–

Zawiadamiają z Saloniki, że:

1º. Jenerał Lapatioty, wysłany przez Tryumwirat do Egiptu, potrafił tam uorganizować falangę ochotników do wojska obrony, liczba których dojdzie do kilku tysięcy.

2º Patryarcha Aleksandryjski Fotios przyłączył się do ruchu narodowego, popierając takowy błogosławieństwem i materjalnie.–

3º Mnichy góry Atos, którzy dotychczas zachowywali wyczekującą pozycję, zawiadomili Rząd Narodowy Saloniki, że będą stosować się do jego rozkazów.

4. Armja grecka narodowej obrony składa się obecnie z kontyngensu 45000 żołnierzy.– Wielu oficerów i żołnierzy odznaczyli się już w bitwach z nieprzyjacielem i zostali dekorowani przez Jenerała Sarraila.–

1131.

24 Kwietnia.

Kryzys Ministerjalny przedłuża się nie potrzebnie wywołując coraz większe zamieszanie, gdyż prasa zakupiona przez niemców ma czas występować z tego rodzajem artykułami jak następujący, ogłoszony w dzienniku „Skryp": „żądają od nas francuzi i anglicy ażebyśmy im ofiarowali krew wszystkich mieszkańców płci męzkiej i niektóre prowincje kraju potrzebne innym Państwom". „Skoro zadosyć uczynimy tym żądaniom zaprowadzony blokus, zostając zniesiony, będzie zastąpiony przez blokadę niemieckich podmorskich statków i nawiedzaniem zeppelinow, a prawdopodobnie imwazją nieprzyjacielską z północy, którą p. Sarrail będzie

uważał za niegodną do odparcia".

Organ ten, niemieckiej propagandy i skrytego rządu Ateńskiego, zarazem stara się podburzać opinię publiczną, wykazując potrzebę wystąpienia do otwartej wojny przeciwko Związkowcom, widząc że oni nie dadzą się nadal wyzyskiwać, gdyż postanowili ukrócić odegrywaną do dzisiaj komedję, — Pomimo zawezwania przed kilku dniami na konferencję przez Króla Ambasadora Angielskiego, któremu chciał on obiecywać oszukańczo gruszki na wierzbie, ofiarując przeprowadzanie z nim pertraktacji ugodowych. —

ὁ

Podstęp nie udał się gdyż Państwa Porozumienia dały odpowiedź że nie chodzi o zmianę osoby do kierowania Rządem ale całego istniejącego systemu dyplomatycznego, z niemieckiego na na przychylny i przyjazny Związkowcom.—

Dziennik „le Progres", wychodzący w Atenach, zapewnia że Państwa Porozumienia nie wdadzą się w sprawę sformowania nowego gabinetu.— Naród grecki, oślepiony tendencyjnie, powinien zrozumieć że właśnie w milczeniu zachowawczem i w bezinteresowności Państw Porozumienia spoczywa ~~[illegible]~~ niebezpieczeństwo dla niego.— Czyliż potrzebnem jest określenie

1134.

przedsięwziętych postanowień przez nie? Zachowanie się obecne Państw Protekcyjnych i ich reprezentantów w Atenach czyliż nie określa ich postanowienie?–

Powinni grecy zrozumieć że, jakąby nie była odpowiedź, na niebespieczeństwo są narażeni oni a nie kto inny.

W waszem zachowaniu się spoczywa nasza akcja, o której nie mamy potrzeby z góry was oświecać.–

Związkowcy chcą zachować obecnie rolę niemego w swoich przedsięwzięciach.–

Z łatwością można przewidzieć przepaść w którą zostanie pochłoniętą grecja jeżeli stanie się niezdolną ona przeciwdziałać z odwagą przeciwko tym którzy wysilają się popychać ją do ruiny.–

Stoję się nie rozumiałem jak to się dzieje że naród grecki daje się ślepo kierować w obecnej chwili przez tych którzy ukuli jego zgubę dla ocalenia własnej skóry?

Rozumiejąc oni ~~nie~~ jaka przyszłość ich oczekuje, kiedy w swoim gniewie, rozeznawszy popełnioną zdradę, ukarze zbrodniarzy sam, albo też przekaże Państwom Opiekuńczym wymierzenia przez nich takowej.—

Obecnie nic kwinny jak oni podniecają ludność do wejścia do otwartej wojny przeciwko Związkowcom, odradzając udzielenia im satysfakcji.—

Fałszywy krok może spowodować nieodwołalną zgubę Grecji...—

Nie tylko że zobowiązania się do zadośćuczynienia przyczynym

1136.

warunkom ultymatum nie jest spełnianem, ale i te nawet, które zostały wykonane, starają się chociażby w części, jeżeli nie w zupełności, odreperować.-

Bandy rozbojnicze rezerwistów reformują się; udzielają im broń. Podsycają spełnianie morderstw osobach na zwolenników Wenizelisa w Królewskiej Presie.—

Na każdym punkcie kontrola ustalona spotykała się z oszustwem popełnianem przez władze greckie wojskowe, bez wstydu i zaczerwienienia się. Oto niektóre przykłady:

Przy otworzeniu jednego z pudeł zawierających karabiny mające być wysłane do Peloponezu znaleziono, ~~za takowych~~ zamiast stu, tylko 20 takowych

1137.

W pakach mających zawierać ładunki konstatowano przedmioty nie mające z niemi najmniejszego związku.

Rząd Królewski zobowiązany do zachowania w Tessalji pułki pierwszej dywizji w liczbie 650 ludzi każden, wyekspedjował resztę ich kontyngensu do Peloponezu, ale wkrótce potem, udzielając urlop żołnierzom takowego, powrócił ich na dawne pozycje.—

Zostało dowiedziono że w wielu pozycjach obrębu Wolu, gdzie dawniej znajdowało się najwyżej 40 żandarmów, obecnie są zasilone takowe przez kontyngens złożony z 400 i więcej.—

Prawie ze wszystkich punktów wysyłani żołnierze do Peloponezu odbywali spacer tam i nazad.—

1138.

Rząd Królewski oszukuje jednocześnie Związkowców jako też i naród Grecki, dowodząc że spełnił wszelkie warunki i że przedłużenie nadal blokady jest niesłusznie zastosowanem. —

Naczelnik armji nawalnej związkowej zawiadamia, za pośrednictwem agencji Radja, że ogłoszona przedwczoraj w dziennikach Ateńskich ~~sto~~ nowina o stoczonej bitwie mieszkańców wyspy Cefalonji z wojskiem francuzkim, w której miało zostać zabitych 60 Senegalezów, jest wierutnem kłamstwem, czynionem na efekt, dla zaakcentowania niezadowolenia z obecnego tam stanu, wtenczas gdy mieszkańce wyspy są uszczęśliwieni z zaprowadzenia tam

Podziemne Angielskie mieszkania 1138a

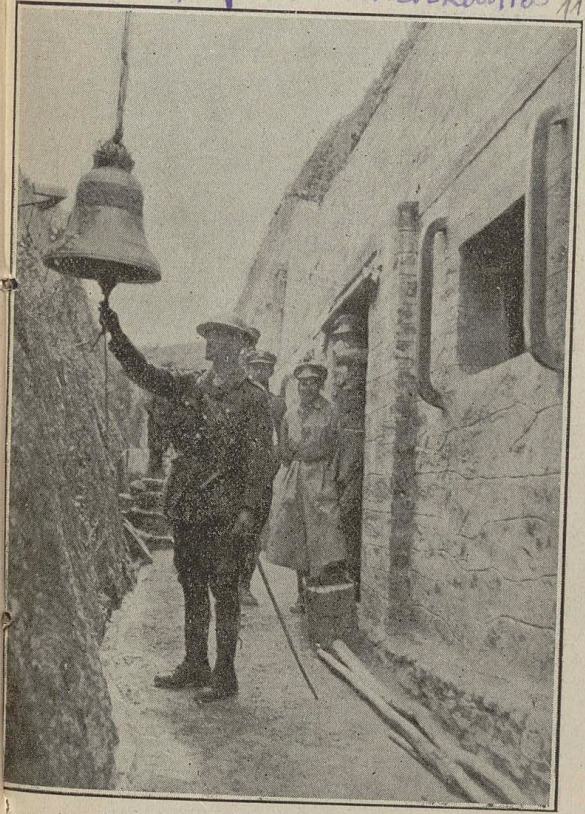

ὄγεια Ἀγγλικὰ οἰκήματα ἐν Μακεδονίᾳ, μὴ ὑποκείμενα εἰς
λάβας ἐκ βομβῶν ριπτομένων ἐξ ἐχθρικῶν ἀεροπλάνων.

Macedonji, dla zabespieczenia się od bąb.

ΗΜΕΡΑΙ ΤΡΟΜΟΚΡΑΤΙΑΣ

Wenizelos na linji Macedońskiej roln

Ὁ κ. Βενιζέλος συνομιλῶν μὲ τὸν υἱόν του Σοφοκλῆν ε

Μακεδονικὸν μέτωπον.

2 swoim synem Sofoklesem.

rządów p. Wenizelisa.—

Wczoraj został uchwalonym protest Rządowi Atenskiemu, podpisany przez czterech Ambasadorów Państw Porozumienia, za wspomniane epizody ostrzeliwania patroli francuzkich w Korynci i Drapetzonie przez żołnierzy greckich, żądając wymierzenia na nich odpowiedniej kary i uniknięcia nadal powtarzania się w przyszłości tego rodzaju scen.—

Wojna Macedońska.

Dywizja niemieckich aeroplanów chyciła próby zbliżenia się do Saloniki w zamiarze bombardowania miasta.—

Ścigana jednak przez grupę angielskich aeroplanów, porzuciła te zamiary, uciekając w porę.—

1140.

25 Kwietnia.

Marszałek dworu Króla Konstantego odwiedził wczoraj Ambasadora Francji p. Guillemin upełnomocnionego do zaprzeczenia artykułu opublikowanego pod datą 11 Kwietnia w dzienniku „Tenps", gdzie było wykazanem nieprzyjazne zachowywanie się jego tak do Francji jako też w ogóle do polityki Państw Porozumienia, i zapewnienia że zawsze zachowywał on szczerą przyjaźń, spełniając warunki zaś uprzywilejowanej neutralności.

Oświadczenie powyższe zostało obwieszczonem oficjalnie w komunikacie tutejszej prasy, jednocześnie z takiemże zostaje wystąpieniem 2 takiem że wystosowanym przez Prezesa Ministrów p. Lambro, w którym

z wielkimi detalami udowadnia on, że kłamstwem jest ażeby miał kiedykolwiek Rząd Królewski knować szkodliwe zamiary przeciwko Związkowcom, rozumiejąc dobrze że interesem Państwa nakazywały potrzeb zachowywania szczerej przyjaźni. Kłamstwem jest że Król Konstanty porozumiewał się telegrafem bez drutu z Cesarzem Niemieckim i że otrzymywał od niego instrukcje. Kłamstwem jest ażeby podmorskie statki niemieckie znajdywały kryjówki i poparcie w Grecji.

Rząd Królewski odrzuca z oburzeniem oskarżenie o wprowadzenia w zasadzkę marynarzy rosyjskich i popełnienia zbrodni morderstwa.

1142.

na nich.

Szkodą jest tylko że przy tej okazji zapomniał ten Rząd Królewski zaprzeczyć ~~zaprzeczyć~~ spełnianych rzezi i rozstrzeliwań na ujętych zwolennikach wolnomyślnych w wąwozach Ilissu, trwających w przeciągu licznego szeregu dni i dokonanych na kilku ~~setkach~~ licznych osób.–

Zapomniał on zaprotestować, zapewna z powodu że tego rodzaju czyn nie uważa ~~j~~ za zbrodnię, ale jako ofiarę przynależną Królowi dla uwielbienia jego wspaniałości i uświęcenia takowej.–

Rząd Królewski odrzuca ubliżające mu oskarżenia o formowaniu band rozbójniczych rezerwistów w pasie neutralnym i poniżej takowego,

o co też nigdy nie było on obwinianym przez Izbę Kontroli Związkowej w Atenach, która będzie wkrótce opublikowaną. — Rząd Królewski zapewnia przy tej okazji że nie omieszka czynić wszelkich możebnych wysiłków dla utrzymania porządku na południu od pasa neutralnego. —

Na zakończenie Rząd Królewski ~~x~~ wyraża nadzieję że Rząd Republiki Francuzkiej nie omieszka ułatwić opublikowanie powyższych oświadczeń w głównych organach francuzkiej prasy. —

26 Kwietnia. —

Nie trzeba było długo czekać na należytą odpowiedź protestów czynionych przez Króla i jego Rządu,

1144.

którą udzielił ~~on~~ Jenerał Koba do ogłoszenia jeszcze wczoraj do druku, a dzisiaj opublikowaną oficjalnie we wszystkich dziennikach Ateńskich.

Oto w streszczeniu odpowiedź naczelnika kontroli wojskowej Związkowców:

Zmuszony jestem wyrazić moje zdziwienie spowodowane odczytaniem urzędowego ogłoszenia zredagowanego przez Rząd Królewski i opublikowanym w dziennikach.

Odrzucając podawane zapewnienie oficjalnie, znajduję że, stosownie do przeprowadzonej korespondencji, odpowiedzialność za organizację i utrzymywanie zbrojnych band ciąży jedynie na Królewskim Rządzie, który nie chciał zastosować środków

1145.

które mogłyby uchylić niebespieczeństwo i niedopuścić do ich wznawianie się.—

Odpowiednio zaś do zobowiązań względem Państw Związkowych, które Rząd Królewski przedstawia za uiszczone już w zupełności, dostatecznem jest zacytować wielką liczbę listów wystosowanych przez wojskową kontrolę z żądaniem sprostowania nadużyć, które do dzisiaj nie zostały ~~spełnione~~ i ~~sprostowane~~ dokonane.—

Wychodzący w Salonice dziennik „Echo Francuzkie" ogłasza następujące obwieszczenie Ambasadora Francji w Atenach p. Guillemin:

Zachowywane skrycie nieprzyjazne usposobienie Rządu Królewskiego do Państw Związkowych, przeszkadza

1146.

ustaleniu się możliwych stosunków.–

Nieprzyjazne te usposobienia zostały skonstatowane w sposób namacalny ~~na~~ przez ~~skonstatowanie~~ odkrycie dwóch ~~szczelin~~ podkopów ~~otwartych~~ sporządzonych w kanale Koryntskim, w zamiarze zniszczenia go, ażeby ~~w~~ sprowadzić przeszkodę morskiej komunikacji flocie Związkowej i ułatwienie transportu sił wojskowych królewskich z powrotem do Aten z Peloponezu.

Mamy – podaje Ambasador Guillemin – wiele innych dowodów nieprzyjaznego usposobienia rządów królewskich a między niemi, znajdujący się w ręku Ambasadorów Związkowych, ujęty rozkaz dzienny, na mocy którego zostały zwołane siły epistratów w liczbie ~~1500~~

tysiąca przeciwstawić ludzi, dla wzmocnienia policji Ateńskiej w dniu uroczystości narodowej.—

Przytem, greckie rozbójnicze bandy, kierowane przez dwóch królewskich oficerów, wyciągły senegalskich żołnierzy, oficerów i podoficerów francuzkich w neutralnym pasie.—

Są to powody zmuszające Związkowców do niepożądanego zachowania się przeciwko Grecji i narażania greckiej ludności na ciężkie cierpienia z powodu praktykowanej nadal blokady.—

Także w Izbie Niższej Londynu, lord Cecil, interpelowany, oświadczył że został skrępowanym przez

1148.

Związkowców spotnicie, oprócz rzezi dokonanej na wojsku francuskiem, takoż wiele nadużyć i pośpiechu na nieszczęście zwolenników Wenizelisa, przez bandy zorganizowane i uzbrojone w Atenach.—

Skonstatowano że rozpuszczane wieści o niezadowoleniu ludności na wyspie Cefalonji z powodu ukrucenia podtrzymywanej tam tyranji przez urzędników królewskich, nagromadzonych Zbirów i epistratów, są fałszywe; przytomnie mieszkańcy, odznaczający się zawsze oporem miłością Ojczyzny i zasad wolnościowych, świątkują ich uwolnienie się z więzów niewoli,

witając uroczyście przybycie p. Papanastasija, mianowanego przez Rząd Tymczasowy Jeneralnym Gubernatorem Wysp Jońskich. — Toż samo dzieje się na wyspach Itaki, Zante i Cerygo. —

Rząd tajemny Ateńskiego Państwa, przewidując że wkrótce nastąpi pościg Związkowców w zamiarze wytrzebienia band rozbójniczych w Tessalji, rozkazał urządzenie demonstracji stowarzyszeń niby to cechowych a właściwie rezerwistycznych, dla utwierdzenia rygoru nieodzownego pomiędzy patryotycznie usposobioną ludnością kraju i okazania przed światem postępowej miłości wyzwoleńczej do osoby

1150

zbydlęciałego ich króla Konstantego.—

Przed wczoraj w Chalkidzie został zwołanym pod czas nocy zbrojny zbiór rezerwistów w zamiarze stawienia oporu przeciwko wylądowaniu wojsk narodowych, przybyłych na dwóch statkach, w zamiarze zajęcia wyspy Eubey.—

Okazało się że pogłoska była fałszywą, skutkiem czego zebrani rezerwiści, dla wzmożenia sił regularnych Królewskich, rozeszli się do domów spokojnie.—

Nie pozostało jednak to tajemnicą dla oficera kontroli związkowej tam rezudejącego, który

nic omieszkał zarządać udzielenie mu listy imiennej żołnierzy nazwyczajnie zwiększonego garnizonu.—

Naturalnie że żądanie takowe pozostały bez odpowiedzi.—

Wojna Macedońska.

W pobliżu Koryty został strzelony nieprzyjacielski aeroplan. Kierujący nim dwaj oficerowie zostali ujęci.—

27 Kwietnia.

Znajdujemy się pogrążeni od dnia rozpoczęcia się kryzysu Ministerjalnego, zostającego w stanie stagnacji, w ciągłej niepewności, wahaniu się i rządowej anarchji.—

Wola narodowa została złamaną przez garstkę tyranów,

1152,

zdolnych do ustalenia teroru w około nich. Wszystko się układa harmonijnie do zepchnięcia Grecji w otchłanie przepaści.—

Pan Zaimis nie zdecydował się dotąd do przyjęcia lub odrzucenia powierzonej mu missji sformowania nowego gabinetu, podówczas gdy pozostawanie nadal ~~gab~~ rządów oszelmowanego Ministerjum Lambrosa staje się nie możebnem, — gdyż z opoliczkowanym na wszystkie boki wydrwipołciem nikt z uczciwych osób nie zechce znajdować się w styczności.—

Rządy zaś Związkowe nie chcą się wdawać w detale wewnętrznych

1153.

Zarządów kraju, pozwalając ~~takowemu do~~ uregulowanie takowych niezależnie, oceniając ~~ich~~ w następstwie przyjazne lub też szkodliwe zachowanie się nowego gabinetu, ażeby stosownie do tego zadecydować ~~dalszy ciąg~~ zniesienie blokady ~~i przymusowych~~ albo też zaostrzenie takowej i przedsięwzięcie ~~decydujących~~ odpowiednich kroków dla ukarania ~~odpowiedniego~~ winowajców popełnionych zbrodni w Ateńskim Państwie. —

Dla Związkowców obojętnem jest czy to pan Zaimis albo inna osoba będzie kierowała przyszłym gabinetem; będą oni cierpliwie wyczekiwać zmiany systemu na lepsze albo też na gorze, — ażeby

stosownie do tego zadecydował ~~jest~~ wymiar sprawiedliwości.—

Konsulowie Francji i Anglji ~~zastar-~~ żyli w Patradzie zaskarżyli w obec Prokuratora Państwa p. Sekellaro-pulisa, autora artykułów szkandalicznych na niekorzyść Państw Porozumienia, publikowanych w dzienniku „Peloponez", żądając zastosowania względem niego odpowiedniej kary za czynione oszczerstwa.—

Jest to ten sam Sekellarios z którym syn mój borykał się za tendencyjne rozszerzanie kłamstw w sprawie stosunków niemiec do Polski.—

28go Kwietnia.

Trzy z dzienników Atenskich: „Astrapi", „Skryp" i Esperini, organa

1155.

nie tylko propagandy niemieckiej ale Merkurego, Duszmanisa i całej kliki wyborowych łotrów a sprawców rzezi dni ubiegłych grudniowych, nie ustają podburzać opinię miejscową, starając się nie dopuścić do sformowania się gabinetu pod kierunkiem p. Zaimisa, będąc pewni że takowy ma spełniać missję ugodową, szkodliwą dla nich a zabójczą dla niektórych.-

Pisma te czynią uwagę ażeby Państwa Porozumienia obliczyły się dobrze z wymaganiami czynionemi i chciały zrozumieć że nie potrafią wywołać wpływu postrachem na ludność tutejszą

1156.

przejętą ~~p~~ uczuciem poświęcenia się dla swojego Króla, czego dała dowody w dzień 1go Grudnia.—

Jest nadzieja że znaczna część reprezentantów wstecznych stronnictw, chociaż nieprzyjacielsko usposobionych do wolnomyślnych i osoby p. Wenizelisa, zrozumiali przepaść ~~w obec~~ do której polityka Królewska doprowadziła kraj tutejszy i, uważając za pożyteczne nawet w ich osobistym interesie ratować go od grożącego niebezpieczeństwa, doradzają Królowi potrzebę zmiany zachowywanej dotąd polityki.

Dla przełamania jego uporu wystawiają że potrzeba ta spowodowaną jest ~~zmiany że wojna~~ że

Zmiany wojny Europejskiej na Wschodzie światową, w której trudno będzie obliczać na zwycięstwo niemieckie.—

Ponieważ Król Konstanty nie przestał być tchurem i wie dobrze o zapadłem postanowieniu Francuzów ~~zaprzestania~~ ~~względem~~ kontynuacji dalszego ciągu komedji, dla tej racji zgadza się — ratując swoją skurę i w nadziei uratowania korony — ~~do~~ na sformowanie gabinetu p. Zaimesa, polecając mu zachowania ugodowej polityki.—

Wystraszeni tem postępowaniem wszyscy Totry zapaleńcy, wchodzący w skład tajemniczego rządu, nie ustają działać w zamiarze odwrócenia powyższego postanowienia.

1158.—

Powiadają że trwający do nieskończoności kryzys ministerjalny pochodzi z powodu intryg Patrocowych.—

Jakoby w tych dniach dla zadowolenia swoich wiernych przyjaciół Król Spiły należycie, miał się wyrazić: „Wiem dobrze że Francuzi i Anglicy postanowili mnie przepędzić z tronu ale wprzód aniżeli to nastąpi potrafię wytępić wszystkich stronników Wenizelisa i obrucić w gruzy Ateny i Pirus.“ —

Kryzys kontynuje się nadal, a rużnorodne skandale ciągle powtarzają się.

I tak: W Przy kanale Korynckim

1159.

straż królewska, uwięziła dwóch marynarzy francuzkich pełniących służbę kontroli, dla zapobieżenia przemycania żołnierzy greckich z Peloponezu do Attyki.—

Po upływie godziny czasu aresztowani zostali uwolnieni; nie uwolnia to jednak od odpowiedzialności władz królewskich.. To też Jenerał Koby złożył raport do Ambasadora Francji.—

W osadzie „Kalitea", znajdującej się pomiędzy Atenami a Falerem, kontrola wojskowa złożona z dwóch oficerów francuzkich a jednego włoskiego skonstatowała skład 15000 broni ruźnego kalibru jako też znaczną liczbę rewolwerów i jataganów.— ~~Pozy~~

Σ

Ang

1159a

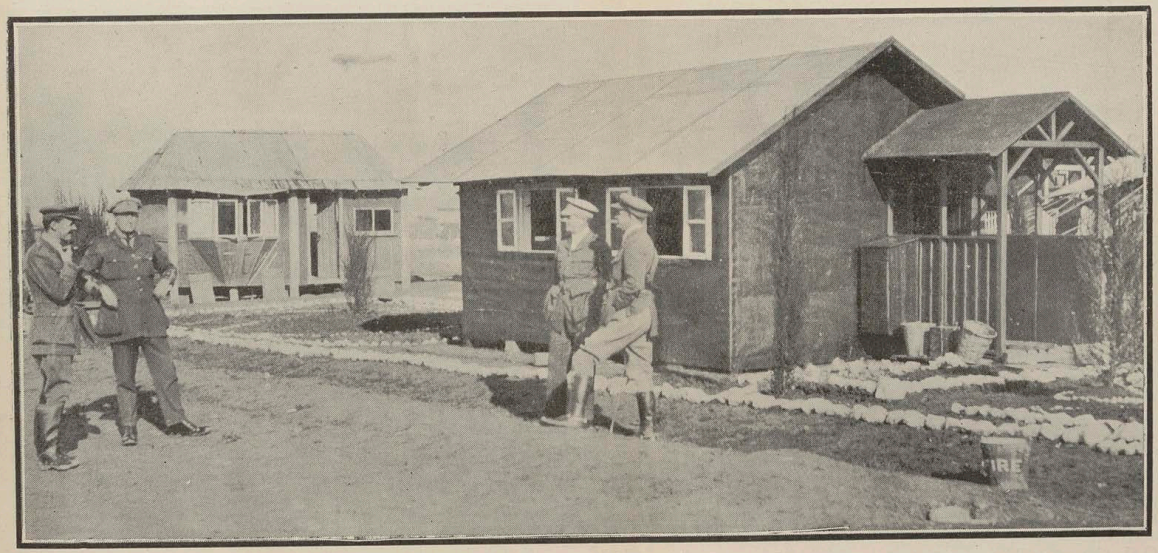

Σωστὲς βίλλες ἀποτελοῦν τὰ πρόχειρα παραπήγματα ποῦ κτίζουν οἱ Ἄγγλοι στρατιῶται εἰς τὰ διάφορα μέρη τῆς Μακεδονίας, ὅπου εἶναι στρατοπεδευμένοι.

Anglicy obozujący w Macedonji, nie tracąc czasu, wznoszą ślliczne budowy stałe im za biora i mieszkania oficerów.-

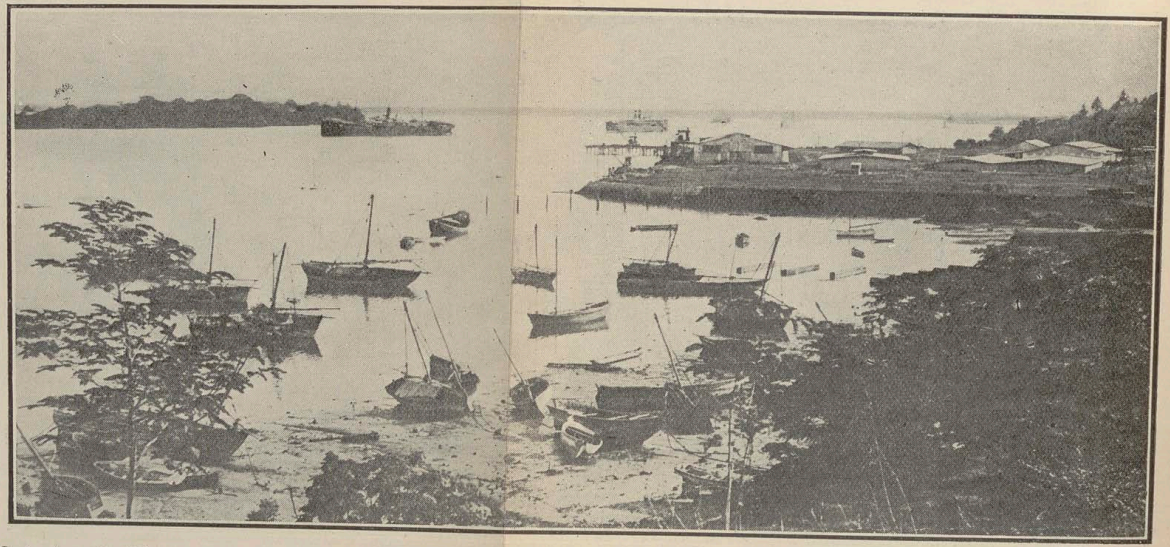

Ὁ λιμὴν τῆς Τάγκα, τῆς τελευταίας πόλεως τῆς Ἀνατολικῆς Γερμανικῆς Ἀφρικῆς, ἥτις κατελήφθη πρό τινος ὑπὸ τῶν Βρετανικῶν ἀποικιακῶν στρατευμάτων.

W przeprowadzeniu rewizji czyniono wielkie trudności i mitrężąc, chcąc przemycić skład powyższej broni przez nagromadzonych rezerwistów.

Zacząwszy od północy oficerowie francuzcy zmuszeni byli wyeskiwać bezsennie aż do rana przybycia władz greckich dozwalających im przeprowadzenia poszukiwań.—

Nie potrafiono zmusić uporczywych francuzów do ustępstwa w dopilnowaniu zdobyczy.—

Wojna Macedońska.

Anglicy potrafili, po przeprowadzeniu uporczywych ataków, zająć około 1500 metrów długości okopów w których też utwierdzili się na stałe.—

1161.

30 Kwietnia.

Odnośnie do broni odnalezionej w składach Kalitci przez wojskową kontrolę Związkową, do dzisiaj nie została wydeklarowaną sprawa o ile takowa zdolną jest do użycia w chwili kiedy Król Konstanty zdecyduje się ~~użyć~~ ruszyć na czele rezerwistów do ~~ją~~ na potrzeby nowej wyprawy przeciwko Związkowcóm.—

Dzienniki rządowe Ateńskie przedstawiały, wszystkie bez wyjątku, że odszukana broń składała się z karabinów i kawałków takowych pochodzących z czasów powstania 1821 r. jako też innych, ujętych na turkach, różnego rodzaju nieużytków, sprzedanych

sprzedanych w 1864 r. z publicznego targu, jako nikomu już nic potrzebnych.—

Tylko dziennik „Progres" podał do wiadomości że wielka liczba karabinów, wchodzących w skład 15000 sztuk broni odszukanych, ~~skład~~ ich jest do użytku, jako należąca do systemu „Sznejder"; ~~jako też~~ tamże znalezione w dobrem stanie rewolwery i jatagany nic się do odrzucenia.—

Zresztą „dziennik „Progres" stanowczo czyni uwagę, że: decyzja o użyteczności albo też odrzuceniu ukrywanej broni należy tylko do kontroli cudzoziemskiej, która też nic omieszka o tem zadecydować,

1163.

o czem też Jenerał Kobu nie omieszkał przesłać odnośnego raportu do Jenerała Sarrail.—

Okazuje się że Rząd p. Lambro został znów przycupnięty na gorończym uczynku.—

Odkładanie z dnia nadzień sformowanie się Ministerjum p. Zaimisa w zastępstwie, podanego ~~niby to~~ jakoby do dymisji p. Lambro, zdaje się wyglądać na kpinę wciąż powtarzaną.

Obecnie powiadają że kryzys ten ma się ciągnąć do czasu kiedy na tajemnem posiedzeniu Parlamentu Angielskiego zostanie zadecydowanem zachowanie się ~~Państw Związkowych~~ A Rządu jego do sprawy Greckiej.—

1164.

W każdem razie opinja tutejsza przewiduje że chwila krytyczna zbliża się do zakończenia odegrywanej zabawki ~~przez Króla~~ i że Związkowcy nie dadzą dłużej dowolnie burmistrzować Totróm w Ateńskiem Państwie.—

Mówię że chociaż Król Konstanty jest w stanie powołać ze 30000 wojska i rezerwistów pod broń, ale obawia się on że wezwani stawią się tylko w połowie do szeregów, przewidując że Związkowcy będą lepiej przygotowani, jak to miało miejsce w dniu 17go Grudnia przeszłego roku, i że będą mogli ich zaatakować nie tylko z przodu, ale też z boków

~~ale też~~ i z góry, używając bomb z aeroplanów.—

Jeżeli Król Konstanty zechce też wziąć udział ze znalezieniem się Tuż Cesarza i Cesarzowej Rosyjskiej w krytycznej chwili ich ujęcia, to może utracić znaczną część animuszu, którym ożywiał przez czas tak długi w zdradliwych swych przedsięwzięciach.—

Zdaje się że czas naglił, gdyż wszystkim przebrała się miarka w cierpliwości.—

Wiadomości z Saloniki.

Pan Wenizelos oblicza że wystawi 80000 wojska narodowej obrony na pomoc Zwięzkowcom, zamiast

1165 a

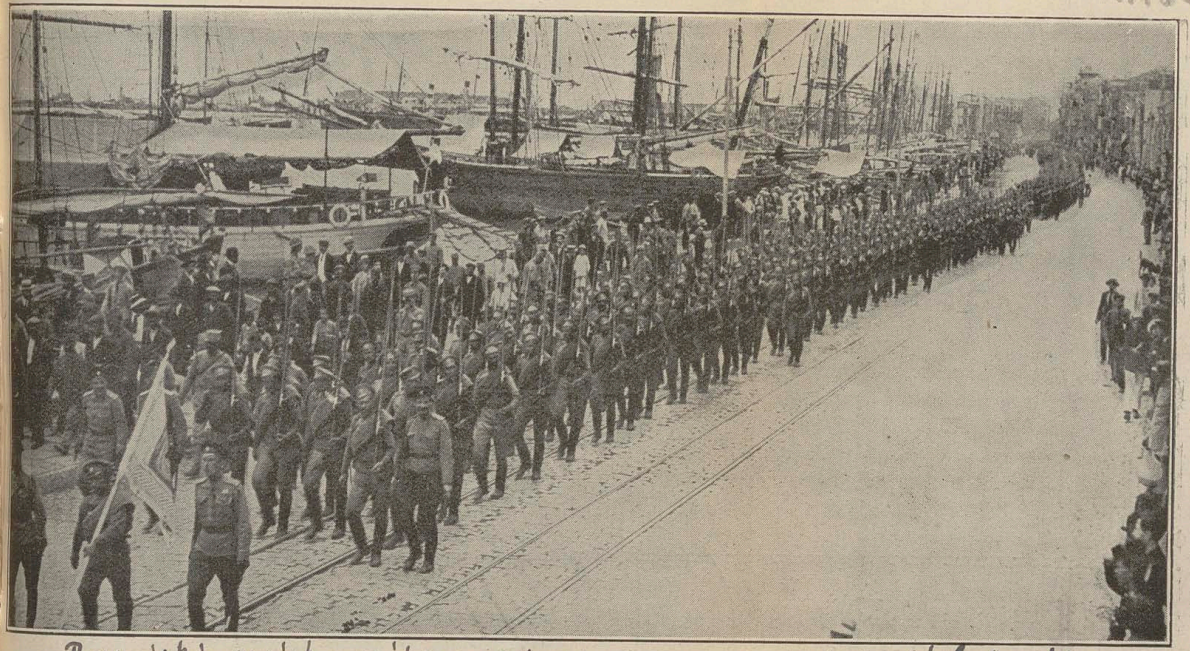

Rossyjskie wojska witane entuzjastycznie przez ludność Salonik.

Ὁ πρό τινων ἑβδομάδων εἰς Θεσσαλονίκην ἀποβιβασθεὶς Ρωσσικὸς στρατὸς παρελαύνων κατὰ μῆκος τῆς προκυμαίας, γίνεται μετ' ἐνθουσιασμοῦ δεκτὸς παρὰ τῶν κατοίκων.

σπουδαιοτάτης βελτιώσεως εις το είδος τουτο της πολεμικης τεχνης. Οὐδέτεροι δὲ ναυτικοί, οἱ ὁποῖοι ἔχουν ἰδῆ πολλάκις Ζέππελιν νὰ ἀεροπλέουν, ὁμολογοῦν ἀνενδοιάστως ὅτι τὰ νέα 'Αγγλικὰ ἀερόπλοια εἶναι τελειότερα ὑπὸ πολλὰς ἐπόψεις. Ἔχουν ταχύτητα πολὺ μεγαλητέραν, εὐστροφίαν θαυμασίαν, σχῆμα λεπτότερον καὶ προσφυέστερον πρός τε ἄμυναν καὶ πρὸς ἐπίθεσιν καὶ χειρισμὸν πολὺ ἁπλούστερον, ὅπως θὰ ἠδύνατό τις νὰ κρίνῃ ἐκ τῶν ταχυτάτων ἐλιγμῶν.

Ὥστε πάει καὶ ὁ Μπαμπούλας, τὸ σκιάχτρο τοῦ ἀέρος, μὲ τὸ ὁποῖον εἶχαν μπλοφάρει οἱ Γερμανοὶ ἀθώους τινὰς ἢ μωροπίστους οὐδετέρους, ἐνδιαφερομένους νὰ πιστεύουν εἰς τὴν Γερμανικὴν τρομάραν (frightfulness).

«ΕΙΜΑΙ ΑΠΛΩΣ ΒΑΣΙΛΕΥΣ ΤΗΣ ΡΟΥΜΑΝΙΑΣ».

Θὰ μείνῃ ἱστορικὴ ἡ σκηνὴ τῆς τελευταίας συνδιαλέξεως τοῦ ἐν Βουκουρεστίου Γερμανοῦ πρεσβευτοῦ μὲ τὸν Ρουμᾶνον Βασιλέα. Ὁ πρέσβυς ἐπεσκέφθη τὸν Βασιλέα ὀλίγας ἀκριβῶς στιγμὰς πρὸ τῆς συγκλήσεως τοῦ Εἰδικοῦ Συμβουλίου. Ὁ πρέσβυς μὲ δάκρυα καθικέτευσε τὸν Βασιλέα νὰ μείνῃ ἐν οὐδετερότητι :

— Ἕνας Χοεντζόλερν, Μεγαλειότατε, δὲν πρέπει νὰ πολεμήσῃ κατὰ Χοεντζόλερν.

Ὁ Βασιλεὺς ἀπήντησεν :

— Εἶμαι ἁπλῶς Βασιλεὺς τῆς Ρουμανίας καὶ θὰ συμμορφωθῶ μὲ τὴν θέλησιν τοῦ λαοῦ μου.

Ἀμέσως δὲ εἰσελθὼν εἰς τὴν παρακειμένην αἴθουσαν ὅπου εἶχον συνέλθῃ οἱ ἐξέχοντες πολιτικοί — ὑπουργοί, πρώην ὑπουργοί, Πρόεδροι καὶ Ἀντιπρόεδροι τῆς Γερουσίας καὶ τῆς Βουλῆς — ἐπανέλαβεν εἰς αὐτοὺς ὅσα εἶπεν εἰς τὸν Γερμανὸν πρέσβυν καὶ ἐπρόσθεσεν ὅτι θὰ συμμορφωθῇ μὲ τὴν γνώμην τῆς πλειονοψηφίας.

Παλλης καὶ Ἐξαδακτύλος. Ὁ κ. Δούσμανης ἔλαβεν ἄδειαν ἐν ἡμίσεως μηνὸς, ὁ δὲ κ. Μεταξᾶς διωρίσθη εἰς ἄλλην θέσιν. Εἰς θέσιν τοῦ κ. Δούσμανη διωρίσθη ὁ στρατηγὸς κ. Μοσχόπ ὅστις, ἀρχηγὸς ὢν τοῦ ἐν Θεσσαλονίκῃ στρατοῦ τελευταίως, κατορθώσει νὰ λειάνῃ ὅλα τὰ μὲ τοὺς Συμμάχους ἀναφυέντα θώδη ζητήματα καὶ νὰ ἐπισύρῃ ἀμέριστον τὴν ἐκτίμησιμν κα ἐμπιστοσύνην τῶν Συμμάχων. Ἡ ἐπιτελικὴ αὐτὴ μεταβολὴ ξένησεν ἀρίστην παντοῦ αἴσθησιν καὶ θεωρεῖται ὡς οἰωνὸς δαιοτέρων γεγονότων.

Νεώτερα τηλεγραφήματα ἀναφέρουν ὅτι ἡ ἀπομάκρυνσ τοῦ Ἐπιτελείου τῶν κ. κ. Δούσμανη καὶ Μεταξᾶ ἔγινε κυρί πρωτοβουλίᾳ τοῦ Βασιλέως καὶ τῶν ὑπευθύνων συμβούλων δὲν ἀνεμίχθησαν δὲ ποσῶς εἰς τὸ ζήτημα οἱ πρέσβεις τῶν Σ χων. Φαίνεται ὅτι ἡ Κυβέρνησις καὶ ὁ Βασιλεὺς προεῖδον σ σχετικὰ μέτρα καὶ αἰτήσεις τῶν Συμμάχων καὶ προέβησαν βούλως εἰς τὴν μεταβολὴν ἐν τῷ Ἐπιτελείῳ.

Ο ΜΟΛΦΕΤΑΣ.

Ὅλοι οἱ ἁπανταχοῦ τῆς Γῆς Κεφαλλονῖτες — καὶ ποῦ δὲ Κεφαλλονῖτες — θὰ μάθουν μὲ πολλὴν λύπην τὸν θάνατον κραιφνοῦς Κεφαλλονίτη ποιητοῦ Γεωργίου Μολφέτα, ὁ ὁποῖ δεκαπέντε καὶ πλέον ἴσως χρόνια ἐξέδιδε τὸ «Ζιζάνιον» — «Ρωμηοῦ» μὲ Κεφαλλονίτικην ἐντελῶς χροιάν.

Ἐσχάτως εἶχε μεταφέρει τὴν ποιητικήν του ἕδραν εἰς Α ὁ θάνατος ὅμως τὸν ἥρπασε μέσα εἰς τὴν ἀκμὴν ἀκόμη τῆς ἡ Ὁ Μολφέτας ἦτο ἕνας τύπος εὐθύμου καὶ ἀκάκως πειρα πνεύματος μὲ πλούσιον χιοῦμορ καὶ μὲ στιχουργικὴν εὐχέρει παραίτητον εἰς τὸ ἐφημεριδογραφικὸν εἶδος τῆς ποιήσεώς το

1166.

50000 przyłączonych.—

Wojna Macedońska.

Wojska Rossyjskie odparły wczoraj dwa ataki przedsięwzięte przez ich nieprzyjaciół.—

17go Maja.

Sprawcy opłakanego stanu Grecji do jakiego została ona doprowadzoną, należący do składu rządu tajemniczego i wszyscy głośniejsi aktorowie zasadzki sporządzonej na ~~związkowców~~ marynarzy anglo-francuzkich a pościgu i mordów na wyznawców Wolnomyślnych w dniach Grudniowych zeszłego roku, zostali zagrożeni ich ujęciem, uwięzieniem i oddaniem pod sąd Związkowych, dla zastosowania na nich odpowiedniego ukarania.—

1167.-

Na tego rodzaju ustępstwie ma się opierać pierwszy warunek, mających się wprowadzić do zastosowania ugodowych ulepszeń, dozwalający ~~dalszy ciąg~~ pozostawania Królowi Konstantemu nienaruszalnym na swoim tronie.-

Inaczej zagrożonym jest on detronizację.-

Konsekwencja tego rodzaju dokacza w sposób jadowity osoby drażliwe o lepszą ich przyszłość i posiadające obecnie nie ograniczoną władzę, od których żądanem jest dobrowolne zaparcie ~~się~~ udania się bez oporu na szubienicę.

Wyjątek ma być zastosowany tylko ~~dla~~ do Osoby Koronowanej Króla,

jeżeli zdecyduje się on wydać swoich współpracowników w ręce kata.—

Wszystko to mogłoby się załatwić po cichu i w porządku jeżeliby wspomnicni Tatrzy nie posiadali w jej ręku władzy, która dając im siłę do czynienia oporu woli Królewskiej i zmuszenia go do brania udziału w jej krwawej obronie, biorąc udział czynny na polu walki, jeżeli zdecydują się powołać rzeczywistość, zbirów i resztę wojska, przeciwko nowemu atakowi Związkowców dla pokonania władzy Atenskiego Państwa.—

W takim wypadku waleczny Król Konstanty, w roli ofiarnego byka, będzie ciągnięty na pole kaźni,

1169.

otoczony przez naigrawających się z niego współpracowników, którzy ~~oświadomieni o~~, nie mając nic do stracenia, postanowili wystąpić do zbrojnego oporu, ~~używając swojego miecza wprzód do mordowania~~ wspólnie z ich władcą.—

Powiadają że walka ta ma być poprzedzoną przez krwawą łaźnię sporządzoną na wielką skalę na wolnomyślnych, — do udziału" której ~~obecność~~ król~~ewska~~ ~~g~~ będzie on zmuszony.—

Nie dozwolą mu ani na chwilę oddzielać się od kupy, z obawy ażeby ze tchórzostwa nie drapnął pod opiekę floty Związkowej.—

Wszystko są to pogłoski, z których niektóre są powtarzane na serjo.

1170.—

Powiadają że Związkowcy utworzyli już listę złożoną ze 100 osób, których żądają doręczenia do ich kompetencji.—

Admirał Francuzki ~~na wodach Pirusa~~ miał jakoby oświadczyć że za 20 dni ma się ustalić porządek zupełny w Państwie Ateńskim, jeżeli nie na mocy układów to gwałtem.—

Widocznem jest że Łotrzy i urzędniki kraju ustaleni przez Rząd p. Lambro znajdują się w spójni i sekretnych porozumieniach; a obawa ataku na wolnomyślnych mieszkańców miasta coraz się wzmaga; wielu gotują się do ~~podróży~~ ucieczki.—

Francuzi i Anglicy chcieliby zabespieczyć ~~bespieczeństwo~~ mieszkańców, ale trudnem to będzie do wykonania.

Zajętą została wysepka Aghios Gergios w Saronickiej Zatoce przez Związkowców, z kąd ma się rozpocząć atak na miasto,— w

chwili gdy takowy zostanie zadecydowanym.—

Rząd tajemny, instrukciom którego ulega takoż oficjalny Ateński, widząc że animusz zachowywany w swerach uległych ślepym jego rozkazom zaczyna upadać, puścili w kurs fałszywą wiadomość że spójnia łończońca związkowców zaczyna się rozpadać i że Anglicy nie widzą potrzeby zbytecznie spieszyć się w zawarciu przymusowych układów z Ateńskim Państwem, będąc przekonani o dobrych chęciach Króla Konstantego.—

W czem chciano wykazać egzystencję nieporozumień Anglików z Francuzami i możebność utrzymania

1172.

się nadal u steru Rządów p. Lambro. – Czyli że zaprowadzona tyrania może nadal bezpiecznie funkcjonować i że uzyskanych przywilei, tak nagromadzeni łotrzyki jako też funkcjonarjusze płatni, nie są narażeni na utracenie dopuki będą pełnić z gorliwością powierzoną im służbę. –

Stojący u steru tajemniczego Rządu, podejrzywając że Król zaczął się wahać i chce narazić na szwank solidarnie dotąd zachowywaną niemiecką organizację, występują z oburzeniem nawet publicznie przeciwko niemu, jak to uczynił przed paru dniami p. Gunarys, miotając groźby przeciwko swojemu Panu. –

Chciałby p. Gunarys, Sztrejt,

1173.

Duszmanis i spułka, ażeby Król wytrwał do końca w nierozerwalnej spójni z niemi, narażając Grecję całą do upadku ~~dla uratowania~~ aż do chwili wymierzenia na rusztowaniach kary dla ukarania ich cielsk Tołrowskich przygotowanych dla ukarania ich na przygotowanych rusztowaniach cielsk Tołrowskich.—

Zdaje się że nie potrafią Joni doprowadzić do skutku nikczemnych swych zamiarów i że pospieje p. Zaimis wspólnie z zasłużonemi mężami tutejszego społeczeństwa zdobyć się na odpowiednią siłę dla uratowania Ojczyzny z zagrażającej ją ruiny.—

2go Maja.—

Jenerał Kobu przesłał notatkę zawiadamiając Rząd Grecki o potrzebie

przetransportowania znacznej ilości broni ukrywanej na składach w Kalitei przez oficerów francuzkich, która po dokonanych ogłędzinach okazała się użyteczną.—

Jednocześnie Tancredi zaniósł protest jako przełożony kontroli, o chęci zachowania sekretu o eksportacji tego składu.—

Powtórzył się po raz trzeci napad na straż wykonywaną przez marynarzy francuzkich dla zabezpieczenia od przemycania żołnierzy i materjałów wojskowych po za kanał Korynckí, przybyłych z Peloponezu na powrót do Attyki. Dwóch żołnierzy greckich ujęli marynarza francuzkiego i uwięzili go na przeciąg godziny czasu.— Przeciwko tego rodzaju zajściu ma energicznie zaprotestować

1175.

Generał Koba, domagając się ich zakończenia.—

Admirał Komenderujący Flotą Zeppelinową na morzu Śródziemnym zawiadomił o zamknięciu Cieśniny Gibraltarskiej dla przepływu statków.

Skutkiem czego w przyszłości dowóz żywności, praktykowany dotychczas z Ameryki do Grecji, zostanie zwrócony na drogę morską z Indji i Australji, która jest daleko dłuższą ale bardziej bezpieczną.—

Środek ten został zarządzony ażeby ukrócić zaprowadzony napad licznych niemieckich podmorskich statków na morzu Śródziemnym.—

Do tych dowóz zboża ma w przyszłości być przaktykowany

1176.
Koleją żelazną z Francji.—

3go Maja.

Wczoraj wieczorem Król powołał do siebie p. Zaimisa polecając mu zakończenie długo trwałego kryzysu, oznaczając dzień jutrzejszy do złożenia przysięgi dla nowego Ministerjum.—

W ten sposób zadecydowanym został upadek ~~rządowych~~ rządów bezecnych smutnej pamięci, tarzającego się w kałach występków Ministerjum p. Lambro.—

Społeczeństwo zaś Ateńskie i całego Królewstwa odetchnęło z pod ciężaru strasznej zmory zaduszającej i tamującej swobodny oddech mordowanych istot.—

1177.—

Chociaż wejście do steru Państwa osoby p. Zaimisa nie jest w stanie ~~zabezpieczyć~~ zapewnić odrodzenia się kraju, do czego osobiste zalety jego udzielają dostateczną gwarancję, gdyż zależnym i nadal będzie on pozostawać woli Królewskiej, zmuszony zwalczać nieustanne podstępy, intrygi i przymusy, które znów mogą doprowadzić do upadku jego Ministerstwa jak to już miało miejsce przed tem.—

Pewnem jest jednak - jak na teraz - że p. Zaimis wprzód aniżeli zgodził się na przyjęcia na się uciążliwego obowiązku objęcia

1178.

rządów obruconego w komplet-
ny nieład Państwa, otrzymał
pewnego rodzaju liczne zapew-
nienia od Króla że przestanie
nadal bruździć w przedsięwzię-
~~ty~~ tej missji złagodzenia i upo-
rządkowania stosunków z Pań-
stwami Związkowemi, dla ura-
towania z upadku ojczyzny
i odwrócenia nieprzyjacielskich
kroków, mających się rozpocząć
niezwłocznie przeciwko zdrad
~~liwe~~ liwemu Ateńskiemu Państwu.

Pewnem jest jak na teraz
że p. Zaimis pozostanie wiernym
przedsięziętemu przezeń powołaniu,
czyny zaś okażą w krótkiej przyszłości
czy Król poprzestał zdra-
dzać, przestraszony zagrażającą

1179.

mu karę?—

W każdym wypadku missja p. Zaimisa pozostanie uciążliwą i patryotyczną.—

Dowiedziano się że fortel użyty przez, dogorywającego w swej posadzie, Ministra Spraw Zewnętrznych p. Zalokosty, ~~chcąc~~ fałszywie ogłaszającego w tutejszych dziennikach o zaszłem nieporozumieniu pomiędzy francją i anglją, doznał kompromitującego fiaska, gdyż się okazało że pomiędzy niemi egzystuje zupełna zgoda względem polityki greckiej, co zostało zakomunikowanem p. Simopulisowi, reprezentantowi Ateńskiego Państwa, przez

1180.

p. Sir Charles Hartinga, że: należy ~~bez zwłoki~~ załatwić niezwłocznie i zupełnie różnice egzystujące pomiędzy Związkowemi Państwami i Grecją; ~~inaczej~~; inaczej ~~ma~~ odmawia on wszelkiej odpowiedzialności. —

Sytuacja skutkiem czego jest zupełnie wydeklerowaną i p. Zajmis, któren ~~jutro~~ ma przedstawić listę nowych Ministrów dzisiaj wieczorem, a jutro złożyć przysięgę, obeznanym jest z trudnem zadaniem do rozwiązania, mając potrzebę walczyć z obaleniem tysiąca intryg i podstępów. —

Dziś się zakończyły szkaradnej pamięci Rządy Lambrosa. —

Koniec Tomu.

[końcowa karta 1181
omyłkowo oprawiona
na końcu tomu 18-go J

1181. 561

Dzisiaj zjawiły się po nad miastem ~~Pireusu~~ Patrasu dwa Hydroplany francuzkie, przybyłe z ich stacji znajdującej się w Cefalonji, witane radośnie przez mieszkańców miasta.—

Dowodzi to że owacje i demonstracje jakie odbywają się w Grecji na pożytek króla, są i były sztucznie urządzane i że ludność jest usposobioną do obalenia zaprowadzonej niewoli, wyczekując pierwszej lepszej okazji do tego.—

Koniec znajduje się w 4m tomie Lambrosa.—
omyłka introligatora—

$\frac{53}{13}$ war 8ap.

+