

INCVNABVLA

Qu

81.

red. komp.

BMCV 291, A 20544

(Wist. 350)

Incom. 81.

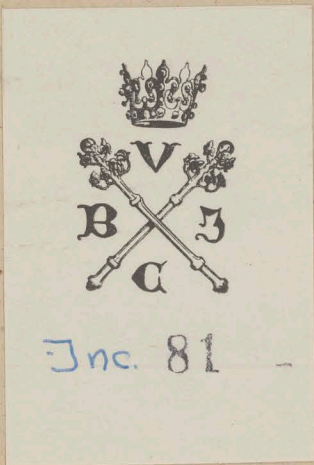

CXXXIV

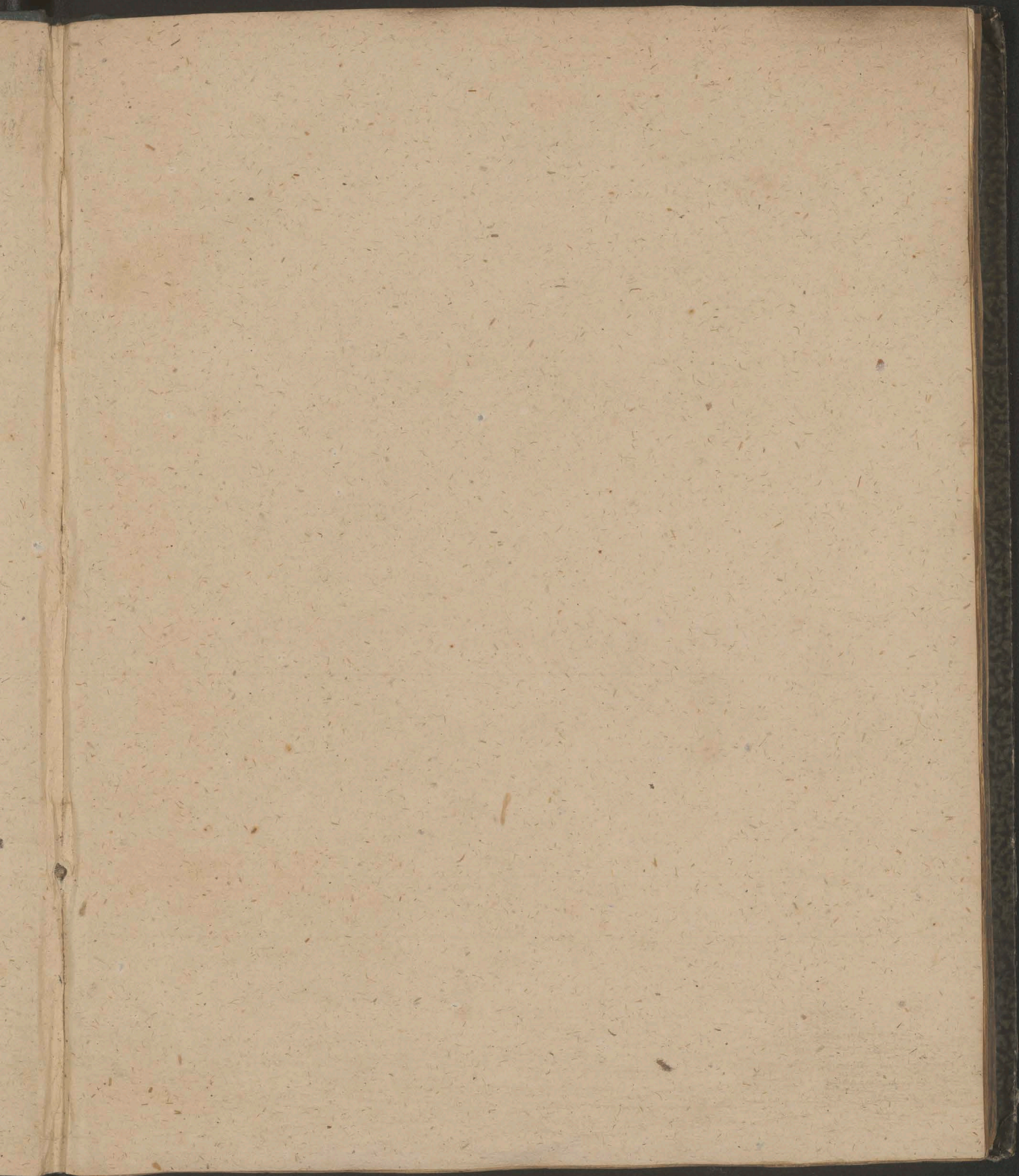

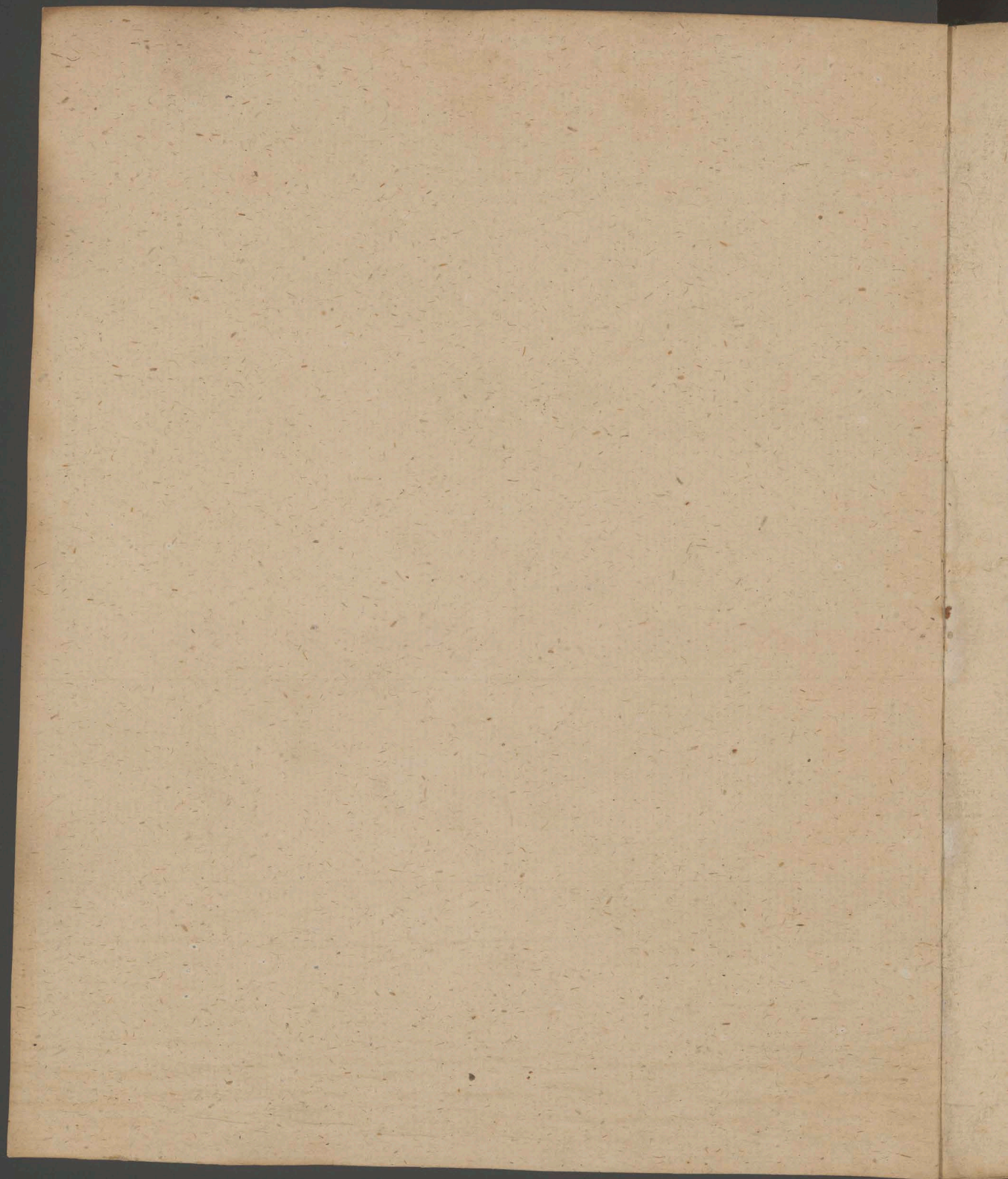

Opusculum reperiendi

BIBLIOTHECA  
VNIV. POLON. CRACOV.  S. M. S. S.  
CRACOVIAE

*Inc. Qu. 81*

Bibl. Jag.

Opusculū repertoriū pronosticon in  
mutationes aeris tam via astrologica  
q̄z metheorologica vti sapiētes expe-  
rientia comperientes voluerunt p̄q̄z  
vtilissime ordinatū incipit sidere felici  
z primo probemiū.



**D**um i multis volumi-  
nibus sapientes anti-  
qui de mutationibus aeris multa scripta  
fecerunt z diuersimode de hac materia  
tractauerūt: Quidā enī cū alijs a pposito  
extraneis cōmiscendo: Alij vō tractatus  
speciales plixos tñ z obscuros super hoc  
faciēdo: Alij autē tantūmodo recitando  
nullū tñ auctoris a quo dicta sua accepe-  
runt allegando. Quia etiaz qui voluerit  
aliquid iudicare: durū ē tot libros inspi-  
cere: totiensq; verba obscura s̄m suū intellectum exponere. Auctores  
etiā si videant discordes concordare: aut illa que faciūt ad suū ppositū  
ab alijs separe: ppter que dicta auctozū specialiter in istis ptibus rema-  
nent in expta. Ideo cōsideraui p bono snias: aut dicta auctozū que fa-  
ciunt ad ppositū nostrū: eosq; si discordes videant s̄m pposse cōcordare  
atq; libros z capitula quozū verba aut sententiā recitabo fideliter alle-  
gare: ut si aliquis mibi nō crediderit: aut in ppositionib; in hoc reperto-  
rio positis addere vel minuire voluerit ad libros de quibus me iuuare  
intendo facilius possit recurrere. Utilitas autem operis in hoc cōsistit  
ut videlicet absq; pluriū libzozū inspectiōe snias pluriū doctozū facili-  
z citius possū ad inuicē compare: z collatione facta ad inuicē ad mi-  
nus illa in quib; magis cōcordare videbunt r̄gib; z climatib; nostris p  
expiētiā certā cōprobenē z approbenē si approbāda fuerint: vel s̄m  
exigentia expiētie exponantur. Aut si isto r̄ge aut climate inutilia vi-

deant qui de hac arte se intromittēt alias in suis iudicijs nō decipiant: libri enim plures de quibus nos iuuare intendim⁹ in alijs temporibus ⁊ climatibus facti sunt. Ideo certū est q̄ nō easdem dispositiones debemus habere tam ppter mutationem octauę sphere ⁊ aliarū que vix uel nunq̄ poterint similia redire: q̄ etiā ppter diuersitatē climatū in quib⁹ eadem constellatio contrarios effectus nitit⁹ operari. ¶ Hui⁹ autē operis septē sunt partes principales. ¶ Prima pars est quasi introductoria sequentiū partiū: ⁊ est de naturis partiū celi ⁊ stellarū: quattuor etiā temporū anni ⁊ climatū atq; p̄uincia ⁊ terre. ¶ Secūda pars est de iudicijs vniuersalibus mutationū aeris p̄ cōiunctiones magnas ⁊ eclipses: ⁊ p̄ introitū solis in punctis equinoctialibus ⁊ solstitialib⁹ ⁊ locis alijs determinatis in zodiaco signorū. ¶ Tertia est de iudicijs vniuersalibus mutationū aeris p̄ cōiunctiones ⁊ oppositiones luminariū. ¶ Quarta pars est de iudicijs particularib⁹ que nō solū fiunt p̄ cōiunctiones ⁊ oppositiones luminariū s; etiā p̄ alias figuras particulares. ¶ Quinta pars est de iudicijs mutationū aeris p̄ cōiunctiones ⁊ aspectus lune cū alijs stellis: ⁊ aliarū stellarū ad inuicē ⁊ de presentia lune ⁊ aliorum a sole in certis locis zodiaci. ¶ Sexta pars est de hora pluuie ⁊ vbi ⁊ quādo fortior ⁊ debilior fuerit: ⁊ que sint loca apta ad hoc ⁊ de duratione eiusdē. ¶ Septima pars est de mutatione aeris p̄ signalia supiora que per methauroꝝ scientiā habent cognosci. ⁊ quedā alia signalia vulgariter approbata.

¶ Prima pars libri que est quasi introductoria sequentiū de naturis partiū celi ⁊ stellarū quattuor temporū anni climatū atq; p̄uinciarū terre incipit feliciter.

Capitulū primū de naturis ⁊ proprietatibus vniuersalibus signorū ⁊ stellarum.



**D**odecim sunt signa quorū qualitates vniuersaliores ⁊ nature vniuersales s̄m q̄ sol operat⁹ in quolibet eorum ⁊ intensio seu remissio eiusdē nature p̄ueniens ex operatiōib⁹ cōib⁹ stellarū fixarū existentū tempore Ptolemei in partib⁹ predictorum signorū s̄m longitudinem ⁊ latitudinem patent p̄ hanc tabulam.



Signa	Qualitates	Nature vniuersales	Prime partes
Aries ♈	Ignis	facit ful- gura ⁊ to- nitrua.	pluuiose uentose
Laurus ♄	Terreus	duas cōple- xiones bz pa- rū calidi sic bu. eqliter vicit tñ ca <sup>m</sup>	motus ter- re ventinu- bes mercu- riales.
Gemini ♊	Aerei	facit tēpe- rantiam de- nā ionis.	humide cor- rūdentes sa- turni.
Lancer ♌	Aquatic <sup>o</sup>	serenū calidum	calide terre motus ♂ ⁊ parū ♀
Leo ♌	Ignis	calidū hu. corrūdet so- lar.	calidū cor- rūdet mor- ♂ ⁊ ♀.
Virgo ♍	Terrea	humectat ⁊ tonat ♀ cum ♀.	maioris ca- loris dāno- se martis.
Libra ♎	Aerea	mutans ⁊ cambiens	tēperate io- uis ⁊ veneris
Scorpius ♏	Aquaticus	ignis ⁊ to- nitruosus martis	grandinos <sup>o</sup> pncipiū tñ ē ficcū salni
Sagictari <sup>o</sup> ♐	Ignis	vētor <sup>o</sup> mer- curij cū ioue	humectat es- veneris
Capricorn <sup>o</sup> ♑	Terreus	multū hu- midum	cōburentes dānose martis
Aquarius ♒	Aereus	frigidum aquosum	multū hu- mide lune
Pisces ♓	Aquatici	frigidū ventosū	temperate veneris.

	2 <sup>a</sup> ptes	3 <sup>a</sup> ptes	septentrionales	meridionales
<b>V</b>	Lpate iouis z veneris	faciet mortalitatē martis putrefcōe	calescunt martis	infrigidant saturnine
<b>δ</b>	frigide z humide veneris	igne <sup>o</sup> coruptionē ♂	Lēperate iouis	motus fortes mercurij cū saturno
<b>II</b>	Lpate iouis	omixte mercurij directi	vent <sup>o</sup> terremotus mercurij	ignee cōburētes martis
<b>⊖</b>	Lpate iouis	vētoſe mercurij cū h	ignee cōburētes martis	ignee cōburētes martis
<b>♄</b>	Lpate iouis	multū humide corrupētes saturni	cōburentes martis	humectantes mercurij cum venere.
<b>♃</b>	Lpate iouis	aquose saturni	ventose mercurij	Temperate iouis
<b>♅</b>	Lpate iouis	aquose lune z saturni	vētoſe mercurij cū ioue	humectantes saturni
<b>♁</b>	Lpate iouis	terremot <sup>o</sup> mercurij	cōburentes martis	humectantes saturni
<b>♂</b>	Lpate iouis	ignite martis	ventos <sup>o</sup> cū h	multū hūide saturni i loco humido
<b>♁</b>	Lpate iouis	moventes pluuias lūe z mercurij	multū hūide dānose in loco aquoso	multū hūide dānose saturni i loco aquoso
<b>♁</b>	Lpate veneris	facit vētos mercurij	cōburentes martis	facit grandinem saturni
<b>X</b>	multū humide lūe	cōburētes martis	ventose iouis	aquose lune i loco aquoso



Duodecim signa sunt zc. Hec pticula nō est nisi supritul<sup>o</sup>  
 tabule precedentis. Qualitates autē signozū vniuersalio  
 res que versus sinistrā ponunt q̄si ab oib<sup>9</sup> auctorib<sup>9</sup> de  
 iudicijs concedunt. totū autem residuū tabule fruimur a  
 Ptolemeo z haly eius cōmentatore in secūdo capitulo  
 secūde ptis quadripartiti sui ita q̄ natura illius signi uel  
 ptis eius ponit supius fm Ptolemeū. z nature stellarū fixarū que erant  
 tpe Ptolemei ut dicit haly in illis partibus ponunt inferius fm haly.  
 Itē ab haomar hoc idem habet quod a ptolemeo: accipit a leopaldo  
 etiā vnde qlibet istorū fecit vnū capitulū de signozū naturis s; totū sum  
 pserūt a Ptolemeo nec est ibi credo discordia. ¶ Notandū fm haly vbi  
 supra q̄ debemus scire pprietates locozū in quibus coniunctiones uel  
 oppositiones: uel in quibus fuerit planeta predominās: z alia prinē  
 tia ad gubernationē pmiscendo cum virtute planete dñantis z cum so  
 le z luna z alijs multis ad hoc requisitis: ut inde cognoscam<sup>9</sup> virtutem  
 vincentē: z ad hoc est hec tabula vtilis valde. Unde sciendū q̄ cū pprie  
 tatib<sup>9</sup> vniuersalib<sup>9</sup> signozū potes addere naturas stellaz que sūt tēpore  
 moderno i illis signis si natura eozū fuerit cōsimilis: uel minuere si dis  
 milis. ¶ Itē sciendū q̄ stelle fixe que erāt tpe Ptolemei q̄ fecit libru  
 almagesti nō cōcordant cū stellis quas recitauit haly fore in predictis  
 partib<sup>9</sup> signozū tpe Ptolemei qui fecit quadripartitū. z hoc est argumen  
 tū q̄ fuerint duo quozū qlibet vocabat Ptoleme<sup>9</sup> fm opinionē Albu  
 mazaris in introductorio suo magno. q̄re ad hoc z solue illud dubiū.  
 ¶ Itē nota fm haly vbi supra q̄ signa sunt que nō habent opera. ope  
 ra eni sūt stellarū fixarū q̄ sūt in eis. z noiat q̄libet eozū fm q̄ sol opat<sup>9</sup>  
 in eo. Potest etiā dici q̄ signū accipit nomen a stellis fixis i eo existen  
 tib<sup>9</sup> qz valde diu manēt ibi. ¶ Itē illa que p̄dictā tabulā habent dicū  
 tur fm q̄ fuerit tpe Ptolemei. oportet igif iudicia mutare qz stelle fixe  
 iā mutauerūt loca. patet igif fm haly q̄ q̄libet signū z sue partes reci  
 piunt a sole z a stellis fixis virtutem cū qua operant<sup>9</sup> virtutes solis z stel  
 larū fixarū. ¶ Itē haly dicit ibidem q̄ pleiades erant tpe Ptolemei  
 in primis gradibus tauri. tempore autē suo in medio tauri erāt. ¶ Itē  
 notandū fm haly vbi supra q̄ totū signū habere talē uel talē pprietatē.  
 hoc intelligit duplicif. vno mō q̄ recipiat a sole virtutē q̄ cōcordat cū suo  
 ope cū sol illud signū ingredit. Alio mō q̄ recipiat ab oib<sup>9</sup> stell<sup>9</sup> fixis i eo  
 existētib<sup>9</sup> vim vnā q̄ cōcordat cum cōplexiōe que fit p̄ cōmixtionē omniū  
 stellarū illarum. Primū tamen est cōuenientius dictis Ptolemei. hec  
 haly. Et ego dico q̄ intentio ptolemei fuit q̄ proprietates signozū in  
 proposito accipiūtur fm q̄ sol operatur in eis. Primo qz hoc magis

facit ad sciendū factum anni quod est intentū principale Ptolemei in pposito. Secūdo qz ipse dicit qz pprietas arietis est facere tonitrua qz equinoctiū fit in eo. Equinoctiū autē fit per solem z nō p stellas fixas. Tertio ipse dicit qz nature partiū arietis in addendo uel minuendo sūt p stellas fixas que sunt in eis. ¶ Patet igit qz signa none sphere q̄uis p se sint mansiones nō habentes opa: tñ attribuimus eis opera fm qz sol opaf in eis diuersimode ppter diuersitates situs z fm qz sol inuenit ma- teriā p̄iacentē aliter dispositā a temporibus p̄cedentibus. vnde aliaz pprietatē attribuim⁹ virgini q̄ arieti q̄uis sitū cōsimilē habeat: qz alio modo sol iuenit elementa disposita ab estate q̄ ab hyeme. Et ex his sa- tis patet qualif in pposito fiāt iudicia scz vtrū fm nonā spherā uel octa uam. Patet etiā qz sol in eodē signo nō operat̄ similiter in oibus clima- tibus. ¶ Itē stelle fixe que erāt tpe Ptolemei in principio alicui⁹ signi sunt modo. s. anno dñi. 1338. vltra mediū eiusdē signi: ideo forsan non easdez experientias haberem⁹ de virtute solis p signa sicut Ptolemeus ppter aliam mixtionē stellarū fixarū cū virtute solis nūc z tūc. ¶ Intel- ligendū est tñ qz virtus que attribuit̄ alicui signo habet magnā latitudi- nem ita qz fm naturas stellarū fixarū intendit̄ uel remittit̄ non tñ oino corripit̄. z sic remanet snia Ptolemei vtilis valde: dum tamen acuitas tui intellectus possit ad hoc sufficere. ¶ Modū autē p quem poteris te iunare de tabula prehabita inferius te docebo. Itē iuuamentū quod possum⁹ habere ex stellis versus septētrionē uel versus austrū fit fm qz dicit haly vbi supra qñ accidit pars eclypsis aut latitudo lune tpe cōiun- ctionis uel oppositionis uel planete dñantis versus septētrionē uel au- strum cōmiscibit̄ eis virtus stellarū fixarū que sūt versus illā. Itē intel- ligendū fm haly qz qñ dicit̄ talis est tēperata intelligit̄ hoc fm qz calidi- tas z frigiditas cōuenit tpi fm naturā.

Capitulū secundū de. 28. mansionibus lune.

**M**ansiones lune sūt. 28. z noia eorū atqz gradus none sphere i quibus incipiunt. patent p tabulam sequentem.

¶ Mansiones lune rē. Nec tabula trahitur ex dictis Alkin di in libello suo de pluuijs capitulo sexto z ponit̄ ibi nomina nō latina. Itē idem de hac materia in eodem libro in illo capitulo: Cū substan- tia veneris rē. Itē hyspalensis in illo capitulo Indi distribuūt circu- lum rē. Itē Zaphar in libello suo de pluuijs versus principiū. Itē abraham de seculo in illo capitulo Sapiens quidem indorū rē. Itē plures alij. ¶ Notandū qz auctores ut in pluribus concordāt in nume- ro z in qualitatibus mansionū. Unde si discordauerint in qualitatibus

mansionū lune.				Initia	Initia
merus			Initia	sz bys.	sz abra
merus	Noia stellarū latina	tes	sm ali	ad gd°	hā de se culo a d
Tu		quates	qs q ad gd° 9°	9° sphe re rdu	gd° 9° sphe redact
1	Corua arietis	c.b.	1 Y	24 Y	16 Y
2	venter arietis	f.	13 Y	6 X	28 Y
3	Caput tauri	c.b.	26 Y	19 X	14 X
4	Oculus tauri	b.c.	9 X	2 II	21 X
5	Caput canis	l.c.	22 X	15 II	7 II
6	sid° puū luc magne	c.b.	5 II	28 II	20 II
7	Brachiū leonis	b.	18 II	11 ☉	2 ☉
8	Nebulosa	c.	1 ☉	24 ☉	16 ☉
9	Oculus leonis	f.	13 ☉	6 ♃	28 ☉
10	Srons leonis	b.	26 ☉	19 ♃	11 ♃
11	Capillus	c.	9 ♃	2 ♃	24 ♃
12	Cauda leonis	b.	22 ♃	15 ♃	7 ♃
13	Lanis	c.	5 ♃	28 ♃	20 ♃
14	Spica	c.	18 ♃	11 ♃	3 ♃
15	Looperta	b.	1 ♃	24 ♃	16 ♃
16	Corua scorpiōis	b.c.	13 ♃	6 ♃	28 ♃
17	Corona sup caput	b.c.	26 ♃	18 ♃	11 ♃
18	Cor scorpiōis	f.	9 ♃	2 ♃	24 ♃
19	Cauda scorpiōis	b.	22 ♃	15 ♃	7 ♃
20	Trabs	c.b.	5 ♃	28 ♃	20 ♃
21	Deferrum	c.b.	18 ♃	11 ♃	3 ♃
22	Pastor	c.b.	1 ♃	24 ♃	16 ♃
23	Gluriens	c.	13 ♃	6 ♃	28 ♃
24	Fortune sidus	c.l.	26 ♃	19 ♃	11 ♃
25	Papilio	f.	9 ♃	2 X	24 ♃
26	Hauriens prim°	l.b.	22 ♃	15 X	7 X
27	Hauriens secundus	b.	5 X	28 Y	20 X
28	Pisces	c.b.	18 X	11 Y	3 Y

hoc nō ē nisi ex vitio scriptoris: et ideo accepi illā qualitātē i quā plures  
vidi cōcordare: ita q̄ tpata humida discordāt tñ i noibus: qz quidā no  
minant eas in greco. Alij in arabico. Alij vō in latino: s; nō est magnā  
vis ad pñs. Ubi autē debem⁹ inchoare videt etiā discordia fm q̄ p3 p  
tabulā. Dico tñ q̄ oēs debent cōcordare in principijs mansionū: qz si  
vnus inceperit a principio arietis none spherē. Alter a principio arie  
tis octaue nō essent ita cōcordes in qualitātib⁹ sicut sūt. et oēs hoc acce  
perunt ab indis. **U**idet tñ q̄ hyspalēsis incipiat a duob⁹ siderib⁹ ma  
gnis q̄ cornua arietis dicunt: quarū prima ē nūc i. 24. gradu arietis none  
spherē fm q̄ intellexit ex dictis indozū et vnaqueqz est. 13. gradus et 3<sup>c</sup>  
vni⁹ gradus ut dicit. Et q̄ oēs alij etiā tantā qualitātē cuiuslibet mansio  
ni attribuunt. S; ista cōputatio nō diuidit totū celū in. 28. partes equa  
les: et ideo dico quēadmodū dicit abrahā de seculo. s. q̄ quelibet man  
sio cōtinet. 12. gradus et 52. minuta fere ita debet esse. 13. grad⁹ et 51. mi  
nuta. Ipse etiā incipit cōputationē p. 8. grad⁹ ante cornua arietis sicut  
patet in tabula: qz imago arietis ē pua. hoc dicit expresse quīs dicat po  
stea quō inueniat in qua mansione luna sit valde obscure. nec bene vi  
dent sua dicta ibi cōcordare cū pdictis: et ideo nō indiget ibi expositiōe  
**U**idet quibusdā modernis q̄ debeam⁹ incipere a principio gradus  
primi arietis. i. a primo gradu arietis none spherē. s; nō videt cū noient  
fm stellas fixas que sūt ibi. Alij etiā volūt q̄ incipiūt a principio octa  
ue spherē vnde planete et luna solēt calculari ad octauā spherā. Et di  
cunt q̄ iudicia a formato astronomo poti⁹ fiunt fm eā q̄ fm nonaz. Et  
ego dico q̄ nō sufficit eo q̄ motus octaue spherē quē ipsi dicūt nō ē nisi  
correctio sua ad equationē sicut solebat distare loc⁹ solis inuent⁹ p in  
strumenta p. 8. grad⁹ a loco eius inuento p suas tabulas. ideo dicebant  
q̄ hoc est ppter motū octaue et. sicut debet videri in canonib⁹ tabularū  
**D**ico igit q̄ debem⁹ incipere sicut dicit abrahā. s. p. 8. gradus arii cor  
nua arietis. si enī inciperem⁹ a linea equalitatis. cornua arietis nō eēt  
in prima mansione imo vltra mediū secūde. nec aldebaran i q̄rta s; vl  
tra mediū quinte. nec cornua scorpiōnis in. 16<sup>o</sup> s; vltra mediū. 19<sup>o</sup>. Itē  
si inciperem⁹ in cornib⁹ arietis aldebaran esset in fine tertie nō in q̄rta  
et cor scorpiōnis in fine. 18<sup>o</sup> et nō in. 18<sup>o</sup>. Si tñ incipiam⁹ p. 8. grad⁹ ante  
cornua arietis erūt versus mediū prime et aldebaran versus mediū q̄r  
te et cor scorpiōnis versus mediū. 18<sup>o</sup> sicut debēt inueniri. Alia incōue  
nientia sūt fm q̄ id a quo mansio accipit denoiationē sit extra mansio  
nē quā denoiant. **N**otandū q̄ Japhar versus principiū vbi facit mē  
tionē de mansionib⁹ q̄ qualitates pueniūt ex natura stellarū in eisdem  
situarū et ex stellarū dignitatib⁹ et ex radiorū fm fortes aspect⁹ in eis

dem locis p[re]dictionib[us]. ¶ Itē notandū s[ecundu]m albumazar in capitulo 2<sup>o</sup> se-  
cūde differentie primi tractat[us] sui magni introductorij q[uo]d multe gentiū  
sciūt q[uo]d euenit in dieb[us] ex calore uel frigore ventis z pluuijs ex p[re]s[en]tia  
lune in vnaqua[que] 28. mansionū. z tūz viderint vnāquāq[ue] mansionū in  
occidente mane. dicūt q[uo]d aer mutabit p[er] ventū pluuiā uel calozē ul' frig[us]  
¶ Sciendū q[uo]d Zaphar recitat q[ua]liter antiq[ui] nō ponebāt nisi. 27. mansio-  
nes q[uo]d cōputabāt. 13. grad[us] z tertiā vni[us] p[er] vna mansione z alij. 29. rē. s[ed]  
nō est hoc multū vtile nec est opinio sua ut dicit. dicit t[ame]n postea q[uo]d vna-  
queq[ue] mansionū est ex. 13. gradib[us] z. 3<sup>o</sup> vni[us]. z debet incipi cōputatio a  
primo puncto arietis: s[ed] nō dicit cui[us] arietis none videlicet uel octaue.  
Ideo si volueris scire q[uo]d opinio sit melior z verior: oportet q[uo]d p[er] longam  
experiētiā hoc exp[er]tus sis. Qualiter autē hoc sit experiendū videbit in pra-  
cticijs postea. ¶ Itē querit[ur] q[uo]d hec p[re]d[ic]tio poti[us] sit p. 28. q[uam] p[er] aliū numerū  
z dico q[uo]d hec potuit esse cā: q[uo]d iste numer[us] est p[ro]p[ri]us dieb[us] pagratio-  
nis lune p[er] zodiacū. sicut diuidim[us] zodiacū in. 360. q[uo]d est numer[us] abun-  
dans p[ro]p[ri]us numero dierū pagratiois solis p[er] zodiacum.

Capitulū tertiu[m] de signis pluuiosis.

**L**ē signa pluuiosa sūt cancer leo scorpio sagictari[us] aqua-  
rius pisces. p[ar]tes autē signozū q[ue] potissime dicunt[ur] humide  
sūt finis arietis. principiū tauri. finis capricorni. princi-  
piū aquarij. principiū leonis. Signa autē pauca p[er] imbriciū  
sūt taurus p[ro]pter ei[us] principiū: gemini virgo libra. Itē ca-  
pricorn[us] plus habet frigoris z siccitatis q[uam] pluuie. ¶ Itē  
signa pluuiosa zē. Dec p[re]d[ic]tula extrahit a quodā libro de pluuijs q[ui] inci-  
pit Lū multa in duob[us] locis zē. Itē haomar in vltimo ca[pitulo]. Itē alkindus  
in vltimo ca[pitulo]. Itē byspalensis in ca[pitulo]. volēs scire. Itē Leopaldus i duob[us]  
locis. Itē q[uo]d vn[us] accepit ab alio q[ui]q[ue] id quidē dicit. Itē abrahā de secu-  
lo in ca[pitulo]. Dicit iacob. ¶ Notādū q[uo]d ille auctor cui[us] liber incipit Lū mul-  
ta. enumerat capricornū inter signa pluuiosa: z postea dicit q[uo]d plus ha-  
bet frigoris z siccitatis q[uam] pluuie. hoc exponit: q[uo]d cum luna in locis alijs  
pluuiosis applicans veneri significet pluuias q[ui]s nō ita fortit[er] si ven[us]  
nō sit in locis pluuiosis. t[ame]n luna nō facit in capricorno pluuias nisi stel-  
las in loco a quarū inspiciat. z cū luna z mars in capricorno aspiciunt  
venerē z mercuriū. tūc enī nō obstatē marte pluuias figret. In alijs autē  
signis pluuiosis nō ita apparet effectus ressecatiois luminis sicut intel-  
ligo. istū auctorem. ¶ Item sciendū s[ecundu]m istum auctozē z alios qui etiaz  
hoc recitant q[uo]d piscis est signum pluuiosum p[ro]pter riuos quos habet  
z flumina: z sagictarius etiam p[ro]pter maria que in eius extremo existūt

z scorpio propter sua loca z littora. hoc potest exponi. s. q. ista signa ha-  
 bent ista in suis cōstellationib<sup>9</sup> figurata. uel sic q. ista signa habēt mai<sup>9</sup>  
 dominiū in locis terre aquosis sicut maria zc. ¶ Sciendū haomar di-  
 cit q. p̄cipue aquarius z leo sunt aquatica. z bysyalensis dicit signa plu-  
 uie z signatiua aque sūt aquarius. finis capricorni aries taurus leo. his  
 foriora piscis aquarius scorpio. Alkindus dicit q. loca pluuiosa sunt  
 aquarius finis capricorni arietis z tauri principium leonis: z amplius  
 illis scorpi<sup>9</sup> piscis z aquarius ita q. bysyalensis ab alkindo hoc accepit.  
 ¶ Item abrahaz de seculo dicit q. signū aquarij significat aquas p̄pter  
 stellas que effusor appellant. Similiter etiā signum leonis p̄pter figu-  
 ram nauis que in eo existit. ¶ Dubitat vtrū iste nature signozū debean-  
 tur signis octaue uel none s̄phere: z videt q. in nona quia dom<sup>9</sup> capiun-  
 tur in nona. z ille auctor Lū multa zc. dicit vtracq. domus saturni ē plu-  
 uiosa zc. oppositum patet: quia causa quare sūt pluuiosa est p̄pter stel-  
 las fixas que sunt in eis ut dictum est. Stelle autem fixe sunt in octaua  
 quere de hoc.

Capitulū quartū de mutatione signozū nature.

 Item nature signozum mutant p̄pter motus eozū in cir-  
 cūferentia quia eozū calidum efficitur frigidum z humi-  
 dum siccū. Taurus in oriente est tepidus: in occidentē frigi-  
 dus. Gemini est in oriente calidus z siccus: in occiden-  
 te frigidus z humidus. Cancer in oriente calid<sup>9</sup> z siccus  
 in occidente frigidus z humidus. Leo est in oriente cali-  
 dus z siccus. in occidente frigidus z humidus. Virgo in oriente calida  
 z tepida. in occidente frigida z humida. Sagittarius in oriente frigi-  
 dus z humidus. in occidente calidus z siccus. Capricornus in oriente  
 frigidus z siccus. in occidente frigidus z humidus. Aquarius in orien-  
 te z piscis ambo sunt in oriente frigidi z sicci: z in occidentē frigidi z hu-  
 midū zc. ¶ Item nature signozum zc. hec habent in libro haly abenra-  
 gel capitulo primo prime partis. hoc etiam exponitur sic verbi gratia:  
 Sole existente in aliquo signozū que sunt calida in oriente z occidente  
 frigida. si fuerit significatio sup caliditatem plus apparebit illa die ca-  
 lor in mane q̄ vespere ceteris paribus z sic de alijs. uel sic. Quando si-  
 gnificatores temporū fuerint in aliquo signo qd fuerit calidū in orien-  
 te z frigidū in occidente si significauerūt caliditatem prius apparebit effe-  
 ctus in partibus terre versus orientem q̄ versus occidentem. fin vero  
 econuerso frigiditatem fiet econuerso. Uel sic. Si aliquod signum esset  
 in oriente hora coniunctionis uel oppositionis uel alijs temporibus



significationū: magis apparebit effectus caliditatis si fue rit calidus in oriente et frigiditatis in occidente q̄ si esset i alia domo. s. in parte occidentali et sic de alijs. Primi autem duo modi magis mihi vident ad ppositum. ¶ Item sciendū q̄ nō facit mentionē de ariete tē. qz forte effectus eorū nō sunt ita fortes uel inuariabiles uel qz non habemus librum correctū.

Capitulū quintum de dignitatibus planetarū.

**D**ignitates essentialis planetarū et quis eorū sit almutez in vnaquaq; partiū celi atq; vent<sup>o</sup> triplicitatis cuiuslibet signi patent ex tabula sequēti. ¶ Dignitates essentialis et hoc est titulus tabule dignitatū essentialiū: et extrahit ex introductorio Alchabicij: ex quadripartito Ptolemei in. 19. 20. 21. 22. capitulis prime partis: ex quinto tractatu introductorij magni quasi p totum: et fm plures alios. Tabulam autē almutez cōposui p computationē pluriū dignitatū fm q̄ domin<sup>o</sup> domus habet quinq; fortitudines: exaltationis quattuor: triplicitatis tres: termini duas: faciei vnā. Tabulam autē ventozū fm Ptolemeum extraxi ex dictis Ptolemei et Haly. 19. capitulo prime pris quadripartiti: tabulā autē fm Albumazar ex. 27. differentia sexti tractat<sup>o</sup> sui magni introductorij. Tabulā autē fm Zaphar accepi ex libro Zaphar de pluuijs in fine libri in parte que incipit: Aut occurrit. ¶ Sciendū qz Ptolemeus posuit totū arietē p exaltatione solis et sic de alijs. Alij autē plures ponūt exaltationes planetarū in determinatis gradib<sup>o</sup> illorū signorū. ¶ Item dñi triplicitatū que supius ponunt ad modūm glose interli nearis fm opinionē Ptolemei sicut et illud qd̄ directe scribit fm alios. Item termini egyptiorū a plurib<sup>o</sup> approbant et ppter hoc tñ ponunt. ¶ Item magna est discordia in situationib<sup>o</sup> ventozū. quere de hoc inferius vbi facit mentionē de planetarū ventis et de qualitatibus habitacionū. ¶ Sciendū fm quendā de imaginib<sup>o</sup> qz quando aliqua triplicitas et eius dñi sunt fortes et incipit ventus illi<sup>o</sup> triplicitatis flare ille ventus est durabilis. Si autē inceperit illis existentib<sup>o</sup> debilib<sup>o</sup> nō durabit. Item qualitates ventozū sunt fm qualitates locorū a quibus veniunt fm qz patebit inferius. ¶ Item sciendū fm Zaphar qz solis conuersio p signa temporis mutationes reducit. vnde quā partē de quattuor mundi partib<sup>o</sup> obtineat sūmope notandū nō quocq; lunaris a sole receptio et quis fuerit in eius oppositione notandus. Solis nāq; in ariete discursus orientalē ventū vsq; in finē geminorū generat. Que hic tabulantur qñq; in pcessu facient ad ppositū. Et oēs etiā cōcedūt qz aries sit masculinus taur<sup>o</sup> vo feminin<sup>o</sup> et sic de alijs sequēter. Segit tabula dignitatū.

Tabula digni.

	5		4		3	
	Domus		exaltatio		domini triplicitatis	
					primus	2 <sup>o</sup> 3 <sup>o</sup>
Aries	Mars	Solis	Sol	Jupiter	Saturn <sup>o</sup>	
Taurus	Venus	Lune	Venus	Luna	Mars	
gemini	Mercuri <sup>o</sup>		saturn <sup>o</sup>	Mercuri <sup>o</sup>	Jupiter	
Lancer	Luna	Jouis	Venus	Mars	Luna	
Leo	Sol		Sol	Jupiter	Saturn <sup>o</sup>	
Virgo	Mercuri <sup>o</sup>	mercurij	Venus	Luna	Mars	
Libra	Venus	Saturni	Saturn <sup>o</sup>	Mercuri <sup>o</sup>	Jupiter	
Scorpio	Mars		Venus	Mars	Luna	
Sagictarius	Jupiter		Sol	Jupiter	Saturn <sup>o</sup>	
Capricorn <sup>o</sup>	Saturn <sup>o</sup>	Martis	Venus	Luna	Mars	
Aquarius	Saturn <sup>o</sup>		Saturn <sup>o</sup>	Mercuri <sup>o</sup>	Jupiter	
Pisces	Jupiter	Veneris	Venus	Mars	Luna	

in die in nocte pteceps.

Tabula graduū puteorū.

Aries	6	11	16	23	29		
Taurus	5	12	24	30			
Gemini	2	12	17	26	30		
Lancer	12	17	23	24	30		
Leo	6	13	15	22	23	28	
Virgo	8	13	16	21	25		
Libra	1	11	20	30			
Scorpius	9	10	22	23	27		
Sagictarius	1	12	15	24	27	30	
Capricorn <sup>o</sup>	2	7	11	22	24	28	
Aquarius	1	12	17	24	29		
Pisces	4	7	24	27	28		

		tatum planetarū											
		2					1						
		Domini terminorū					Domini facierū seu detanorum						
							prime	2 <sup>e</sup>	tertie				
Υ	♃	1.6	♀	7.14	♁	15.21	♂	22.26	♄	27.30	♂	☉	♀
♁	♀	1.8	♁	9.15	♃	16.22	♄	23.24	♂	25.30	♀	♃	♄
♂	♁	1.7	♃	8.13	♀	14.20	♂	21.26	♄	27.30	♃	♂	☉
♄	♂	1.6	♃	7.13	♀	14.20	♀	21.27	♄	28.30	♀	♀	♃
♃	♄	1.6	♀	7.13	♂	14.18	♀	19.24	♃	25.30	♄	♃	♁
♂	♀	1.7	♀	8.13	♃	14.18	♄	19.24	♂	25.30	☉	♀	♀
♁	♄	1.6	♀	7.12	♀	13.17	♃	14.23	♂	24.30	♄	♄	♃
♄	♂	1.6	♀	7.13	♃	14.21	♀	22.27	♄	28.30	♂	☉	♀
♃	♃	1.8	♀	9.14	♀	15.19	♄	20.25	♂	26.30	♀	♃	♄
♁	♀	1.6	♁	7.12	♃	13.19	♄	20.25	♂	26.30	♃	♂	☉
♂	♄	1.6	♁	7.12	♀	13.21	♂	22.26	♃	27.30	♀	♀	♃
♃	♀	1.8	♂	9.14	♀	15.20	♃	21.25	♄	26.30	♄	♃	♂

Tabula graduū lucidorū z tenebrosorū vacuorū z fumosorum.

Υ	te. 1. 3	lu. 4. 8	te. 9. 17	lu. 18. 20	va. 21. 24	lu. 25. 29	va. 30
♁	te. 1. 3	lu. 4. 7	va. 8. 12	lu. 13. 15	va. 16. 20	lu. 21. 28	te. 29. 30
♂	lu. 1. 4	te. 5. 7	lu. 8. 12	va. 13. 16	lu. 17. 22	te. 23. 27	va. 28. 30
♄	lu. 1. 12	te. 13. 14	va. 15. 17	fu. 18. 19	lu. 20. 28	va. 29. 30	
♃	te. 1. 10	fu. 11. 20	va. 21. 30	(fu. 23	lu. 24. 26	va. 27	te. 28. 30
♂	te. 1. 5	lu. 6. 8	va. 9. 13	lu. 14. 17	fu. 18	va. 19	lu. 20. 22
♁	lu. 1. 5	te. 6. 10	lu. 11. 18	te. 19. 21	lu. 22. 27	va. 28. 30	
♄	te. 1. 3	lu. 4. 8	va. 9. 14	lu. 15. 20	fu. 21. 22	va. 23. 27	te. 28. 30
♂	lu. 1. 4	te. 5. 7	lu. 8. 13	fu. 14. 17	lu. 18. 24	te. 25. 30	
♁	te. 1. 7	lu. 8. 11	fu. 12. 15	lu. 16. 19	te. 20. 22	va. 23. 26	te. 27. 30
♂	fu. 1. 4	lu. 5. 9	te. 10. 13	lu. 14. 21	va. 22. 25	lu. 26. 30	
♃	te. 1. 6	lu. 7. 12	te. 13. 18	lu. 19. 22	va. 23. 25	lu. 26. 28	te. 29. 30

Capitulū sextū de aspectibus planetariū.

**S**elle dicunt esse in gradibus in quibus fiunt accordamenta quoniam sunt coniuncti uel oppositi uel cum de tertio uel quarto aut sextili dextro uel sinistro se aspiciunt aut in gradibus equaliter elongati ab altero equinoctiorum uel ab altero tropicorum etc. ¶ Stelle dicunt esse etc. Pars huius habet a Ptolemeo et Haly in. 14º capitulo prime partis quadripartiti. Et alia pars ex. 15º capitulo eiusdem prime partis. Item etiam Albumazar in tertia differentia sexti tractat et breuiter omnes concedunt istos aspectus imo quasi tota astronomia est ex istis principalibus magis quam de quibuscumque alijs. ¶ Notandum secundum Ptolemeum in quarto capitulo prime partis quod per rectificationem figurarum quam faciunt planete in respectu solis et lune cognoscere virtutes omnium planetarum quod tunc mutant acere augendo uel minuendo a virtute luminariū. ¶ Item sciendum Ptolemeum et Haly in. 14º capitulo prime partis quadripartiti. quod si semicirculus diuisus in tales partes secundum quas caderent accordamenta musicalia in partibus conformibus diametri inuenientur qualitates circuli in quibus aspectus supradicti. Quia autem quare hec computatio fit tantummodo in semicirculo est quod similes aspectus uel similes distantie post oppositionem sicut per diuisionem nisi quod sint in una parte dextri et in alia parte sinistri etiam tota diameter correspondet cuilibet medietati circuli. ¶ Si igitur capiatur medietas diametri hic cadit accordamentum ipsius dyapason que fit secundum proportionem duplam. Similiter si capiatur medietas semicirculi fit distantia. 90. graduum secundum quam fit aspectus quartus. Si uero capiatur due partes diametri hic cadit accordamentum ipsius dyapente que est proportio sesquialtera seu tria ad duo. Similiter si capiatur due tertie semicirculi fiet distantia. 120. graduum secundum quam fit aspectus trinus. Item si capiatur tertia diametri hic cadit accordamentum dyapente cum dyapason. s. proportio unius ad. 3. Similiter si capiatur tertia pars semicirculi fiet distantia. 60. graduum secundum quam fit sextilis aspectus. Coniunctio autem et oppositio sunt ad similitudinem unius soni. unde quoniam sunt coniuncti duo planete uel oppositi percipiunt radios suos per eandem lineam. s. per eandem dyametrum mundi. Et sicut inter consonantias seu proportionem musicales. De sunt principaliores: ita in istis distantijs aspectuum principalius reseruat celestis armonia. ¶ Ulterius sciendum secundum Ptolemeum et Haly in eodem capitulo. 14º prime partis. quod trinus et sextilis aspectus sunt amabiles propter convenientiam signorum Quartus autem et oppositus inimicabiles propter discorvenientiam. De gradibus etiam dicunt Ptolemeus et Haly in capitulo. 15º prime partis quod

vna pars illorū graduz est alta & alia bassa & qñ equedistant troipicia tūc sunt arcus diurni equales. & hec de se nota sunt. ¶ Sciendū fm Albumazar vbi supra q̄ oppositio est fortior aspectū: deinde q̄rtus: deinde trinus: vltimo sextilis. ¶ Dubitat̄ vtrū fm gradus equales uel fm gradus ascensionū in circulo recto uel obliquo debeāt sumi isti aspect̄. Itē potest queri fm quā distantiā incipit applicatio ad aspectum & fm quā durat fortitudo aspectus. Vide in tertia differentia septimi tractatus Albumazaris r̄c.

Boal. Jcg

Capitulū septimū de centro aspectū planetarū uel zenith uel atbazir.

**L**em stelle dicunt̄ esse i centro respectu alteri cū vna fuerit in cōiunctione uel oppositiōe eiusdē aut in altero predictorū aspectū aut p. 12. grad⁹ ante coniunctionē uel p. 12. gradus post cōiunctionē: aut p. 12. gradus ante oppositiōē aut p. 12. grad⁹ post. Aut fm distantiā. 45. graduū uel. 125. uel. 225. uel. 315. ¶ Itē stelle dicunt̄ esse r̄c. Alkindus in. 4. capitulo. Baomar in ca. Quotiēns itaq; Haly abenragel i 29. ca. octaue partis. & plures alij faciūt mentionē de huiusmodi cētris ¶ Sciendū q̄ Leopaldus Baomar & Haly abenragel nō ponunt aspectū trinū esse de centris. Sciendū etiā q̄ Alkindus quē credo sic habere correctū ponit q̄ iste partes debent sumi fm ascēsiōes climatū. Sciendum etiā q̄ potius dicunt̄ centra lune q̄ alteri⁹ planete qz cum luna trīn distat a sole fiūt ut in plurib⁹ iudicia fm ista centra. Itē a quibusdā vocant̄ atbazir: ab alijs zenith. s; nō est vis de nominib⁹.

Capitulū octauū. Quid agant planete.

**S**ol calefacit & aliquantulum desiccāt. Luna humectat & parū calefacit. Saturnus infrigidat & modicuz desiccāt. Iupiter temperate calefacit & humectat & facit ventos generatiuos. Mars pprie desiccāt & cōburit. Venus calefacit parū & humectat multū. Mercuri⁹ qñq; desiccāt qñq; humectat fm planetā cū quo iuoluit. ¶ Sol calefacit r̄c Doc principalē a Ptolemeo. 4. ca. Et facit ventos. p̄me pris quadripartiti. & quasi oēs hoc concedūt q̄uis aliū modū cognoscēdi virtutes planetarū uel aliā causaz quare saturnus est frigidus. & sic de alijs ponant plures q̄ Ptolemeus. ¶ Sciendū fm Ptolemeū ibidē q̄ luna modicū calefacit p̄pter lumen receptū a sole & p̄pter hoc facit putrescere. ¶ Dubitatur vtrum saturnus possit infrigidare & vtrū per radiū uel per motū uel quomodo. Itē vtrū sit calidior sole.

b

Capitulū nonū Qualitates planetarū quō mutant



**I**tem saturnus est frigidus semp: tñ fm magis ⁊ minus. siccitas eius qñq; mutat in humiditatē. Mars ē semp calidus fm magis ⁊ minus. siccitas tamen eius nō semp manet in eo. verbi gratia Cū fuerit planeta descendens in circulo augis ⁊ in signo humido ⁊ in termino humidī planete: ⁊ in quarta humida a sole. tunc est humidus fm q̄ plura uel pauciora humiditatis habuerit testimonia ⁊ ecōtra. ¶ In quantitatib⁹ vō actiuis confortat cum fuerit ascendēs in circulo augis uel cū similib⁹ ⁊ ecōuerso si descendens. uel cū dissimilib⁹. ¶ Jupiter ⁊ venus tēperate calefaciūt ⁊ humectant. Ascendentes tñ confortat tēperamentū caloris eorū. Descendentes vō fortificat temperamentū humiditatis. i. incendit humiditas. Similiter est de sole suo modo. Considera etiā signa ⁊ terminos planetarū etiam sicut primo. ¶ De mercurio specialiter est dicendū qui ⁊ si sit parū siccus ⁊ parum frigidus per se tamen si est ascendens tunc est parū calidus ⁊ grauitate siccitate siccus. Et si descendens est humidus cum modico frigoris: tamen plus q̄ alij mutat fm complexionē loci in quo est ⁊ planete cui cōiungit. ¶ Item saturnus est 2. A. ⁊ capitulo uel septima differentia quarti tractat⁹ magni introductorij. Albumazar. Notandū q̄ non oportet considerare in qua quarta a sole sint venus ⁊ mercurius q̄ nō multū elongant ab eo. ¶ Sciendū fm Ptolemeū. 1. ⁊ capitulo prime partis q̄ virtutes quib⁹ operant stelle mutant p̄ statum temporis ⁊ angulorū. vnde cū suo simili confortant ⁊ cum suo dissimili debilitant.



**I**tem planetę superiores ab ortu uel a cōiunctione solis vsq; ad stationem primam sunt humidi. Deinde vsq; ad oppositionē solis sunt calidi. Deinde vsq; ad stationem secundam siccī. Deinde vsq; ad combustionē uel cōiunctionem solis frigidi. ¶ Inferiores retrogradi ab ortu quousq; dirigant sunt calidi. Deinde ad cōiunctionē solis sunt humidi. Et abinde vsq; ad retrogradationem siccī. Et abinde a retrogradatione vsq; ad cōiunctionē solis frigidi. Uel sic. Inferiores vō ab ortu quousq; retrogradant sunt humidi. Deinde ad cōiunctionem solis calidi. Et abinde vsq; ad retrogradationem siccī. Deinde vsq; ad retrogradationē frigidi. ¶ Aliter adhuc de inferioribus sic: venus ⁊ mercurius postq; sepanť a sole ⁊ sunt directi donec sūt in medio sue directionis humectant. Postea vsq; ad stationem primam calefaciunt. Deinde vsq; ad medium retrogradationis desiccāt. Deinde vsq; ad cō-

buſtionem inſrigidant. Poſtq̄ etiā ſepantur a ſole retrogradi exiſten-  
tes ⁊ apparent in mane donec eorū retrogradatio compleat ⁊ ſiant di-  
recti. habēt ſimiliter quattuor ſtatus ſimiles iſtis ꝛc. ¶ Luna vō in pri-  
ma quarta menſis eſt humida principaliter. in ſecunda calida. in tertia  
ſicca. in quarta frigida. ita q̄ ſuo modo q̄tuor quarte lunationis quat-  
tuor quartis anni correfpondent. ¶ Item planete ſupiores ꝛc. Ab al-  
bumazare quarta differētia ſeptimi tractatus ſui magni introductorij.  
Item venus ⁊ mercuriꝝ ꝛc. Habet ab haly in gloſa penultie ꝑpoſitiōis. 8.  
ca. prime ptis. Luna vō i ꝑ<sup>o</sup> q̄rta ꝛc. hoc a Ptolemeo. 8<sup>ca</sup> prime pari.  
Capitulū vndecimū Qñ planete magis augent in ſuis operationibꝫ

**I**tem fortior eſt calor planetarū quando ſunt retrogradi. Item  
quādo fuerit planeta a capite cancri ad caput libe eſt in ſūmo  
caliditatis ſue ⁊ fortior caliditas ſi cum hoc fuerit in longitudi-  
ne ꝑꝑioꝝi epicycli. ¶ Item caliditas illic eſt duobꝫ modis: aut  
a ſtatione prima ad oppoſitionē cuz caliditate: aut ab oppoſitione ad  
ſtationē ſecundam cum caliditate vincente que eſt ſine ſiccitatis. Sz a  
ſtatione ſecūda vſqꝫ ad abſconſionē ſub radijs debilitatur calor eius: ⁊  
cum fuerit ſub radijs nō apparet in eo effectus caliditatis: quando erit  
de radijs vſqꝫ ad ſtationē primam incipit calor eius crefcere ita q̄ dire-  
runt multi grecorū q̄ tunc eſt ſignificatio humiditatis. ¶ Item ex parte  
eccentrici indica calorē ſm appropinquationē a terra. Qñ igit planeta  
fuerit in ſūmo epicycli ⁊ in ſūmo eccentrici ⁊ fuerit in prima q̄rta circuli  
illud eſt ſūmū debilitatis caloris in itiu: q̄ nō apparet effectꝫ caliditatis  
ſue in terra ſz frigiditatis. Sz qñ fuerit in ſecūda q̄rta circuli ⁊ i inſimo  
epicycli ⁊ eccētrici erit ſūmavis ſue caliditatis quouſqꝫ accidat magna  
ſiccitas in terra. ¶ Item nota q̄ effectꝫ calidorū ſunt fortiores verſus ze-  
nith capitū. ⁊ verſus meridiē debiliores ſm diſtantiā a zenith capitum.  
Similiter ⁊ de frigidis ſz effectus eorū aliquantulū fortiores in pte me-  
ridiei. ¶ Item fortior eſt calor ꝛc. Alkindus in primo ca. ¶ Item nota q̄  
effectus fortiores ꝛc. Alkindus in quinto ca. Capitulū. 12<sup>m</sup>

De diuerſis opatiōibꝫ in aere plāz in diuerſis locꝫ i circulo diſcurrētū.  
Item oēs planete ponderoſi a ſtatione ſua ad oppoſitionē hu-  
mectant ⁊ ab oppoſitiōe vſqꝫ ad ſtationē deficcāt. Item a ſtatiōe  
2<sup>a</sup> ad cōbuſtionē inſrigidāt ⁊ a cōbuſtiōe vſqꝫ ad ſtationē cale-  
ſcunt. ¶ Item fortior caliditas ē in retrogradatiōe. Item fortior  
ſiccitas ⁊ hūiditas ē in declinatiōe ſeptētrionali. minor vō in meridio-  
nali ⁊ in facto hyemis ꝑ ſimilitudine temporis. ¶ Venus ⁊ mercurius  
orientales ⁊ retrogradi humectāt. orientales directi deficcant. occiden-  
tales retrogradi inſrigidant. occidentales directi deficcant. b 2

Luna in prima quarta a sole calida et humida et si cum hoc fuerit ascē-  
dens in circulo breui erit humida multū et fortius in prima et secūda 4<sup>a</sup>  
circuli q̄ in tertia et quarta 4<sup>a</sup>. In secunda quarta mensis est calida et sicca si  
ascendens est sicca s̄m istā naturā. si descendens calida equalis In ter-  
tia quarta mensis est frigida et sicca. si ascendens minuet frigiditas si descē-  
dens minuet natura sua. In quarta quarta a sole frigida et hūida. In ascen-  
su frigiditas vincit. in descensu humiditas. Itē omnes planete ponde-  
rosi zc. hoc Alkindus.

Capitulū. 13<sup>m</sup>. Quando planete sint maxime significationis pluuiarū.  
**I**tem scito q̄ planete retrogradi significant sup pluuiam  
et eo magis inferiores qui sūt sub sole et eo magis siue in  
feriores siue superiores in signis femineis. Et est testimo-  
niū magis clarū si signū fuerit de signis frigidis siue ter-  
reis siue aqueis. ¶ Itē scito q̄ planete retrogradi zc. hoc  
Abraham de seculo.

Capitulū. 14. qm̄ planeta est iterū maioris significationis p pluuijs.

**I**tem planeta cum est retrogradus a statione prima ad opposi-  
tionē notat plus pluuiā q̄ ab oppositione ad stationē secundā  
Item planeta cū est retrogradus zc. hec hyipalensis.

Capitulū. 15. planeta in quolibet signo qualē aurā dat.

**I**tem saturnus in ariete sub radijs facit pluuias et radiositates  
et nebulas pluuias. Vespertinus ventos frigidissimos. Matuti-  
nus orientalis cōplexionē bonā ostendit. Stationari<sup>9</sup> et fulgu-  
ra. Jupiter in ariete sub radijs facit pluuias. Vespertinus nebu-  
las uel rozes spargit. Matutinus orientalis serenū. Stationarius toni-  
trua facit. Mars in ariete sub radijs facit serenū. Vespertinus contrariū.  
Matutinus turbationē temporū. Stationari<sup>9</sup> fulgura et tonitrua. Ve-  
nus in ariete sub radijs nihil erit venti. Vespertina ventū facit. Matuti-  
na tonitrua et pluuias. Mercurius in ariete sub radijs tempestuosus ē.  
Vespertinus parū bene cōplexionatus. Matutinus mundū aerē signifi-  
cat. ¶ Saturnus in tauro sub radijs bonā complexionē facit. Vespertin<sup>9</sup>  
ficcitatē. Matutinus bonā complexionē. Stationarius vmbrosus tē-  
pestuosus et tonitruos<sup>9</sup> ē. Jupiter in tauro sub radijs mediocritatē aeris  
significat. Vespertinus vmbrosas. Matutin<sup>9</sup> abundantia fructuū et pascue  
Stationarius defectū fructuū. Mars in tauro sub radijs tempus sine  
vento facit. Vespertinus serenū. Matutinus ventos. Stationarius defic-  
cat aerē. Venus in tauro sub radijs tonitrua significat. Vespertina sere-  
num. Matutina bonam complexionē. Mercurius in tauro sub radijs



tempestuosus est et vmbrosus. Vespertinus bone complexionis. Matutinus  
 roridus et madidus etc. Saturnus in geminis sub radijs siccus. Vesper  
 tinus aridus. Matutinus roridus bone complexionis. Stationarius in  
 firmitates crescunt. Jupiter in geminis sub radijs bonam complexionem  
 Vespertinus sanitatem. Matutinus sanitatem. Stationarius sanitatem.  
 Mars in geminis sub radijs infirmitatem significat. Vespertinus cali  
 dissimus. Matutinus contrarietates in hominibus. Stationarius calidus  
 et siccus. Venus in geminis sub radijs ad minimum deficcet. Vespertina ven  
 tosa. Matutina bonam complexionem. Mercurius in geminis sub radijs  
 ventos excitat in mari et in terra. Vespertinus deficcet. Matutinus bonam  
 complexionem. Saturnus in cancro sub radijs obscuros dies et vali  
 dos ventos et pecellas in mari. Vespertinus mare reddit apertum ad nauig  
 andum. Matutinus bone complexionis. Stationarius diurnas infirmi  
 tates. Jupiter in cancro sub radijs tranquillum mare significat et abun  
 dantiam piscium. Vespertinus bonam complexionem et sanitatem. si matu  
 nus cum bona complexionem. Stationarius facilitatem in rebus. Mars in  
 cancro sub radijs combustionem. Vespertinus infirmitates. Matutinus  
 lites inter homines. Venus in cancro sub radijs tempus absque vento.  
 Vespertina bonam complexionem. Matutina serenum. Mercurius in can  
 cro sub radijs mare eleuat. Vespertinus tranquillitatem. Matutinus bo  
 nam complexionem et sanitatem. Saturnus in leone sub radijs in corpo  
 re reumatismos et ex humiditate turbationem: et in aere siccitatem facit.  
 Vespertinus ariditatem. Matutinus bonam complexionem. Stationarius  
 ariditatem et siccitatem. Jupiter in leone sub radijs annuales ventos in  
 ducit. Vespertinus bonam complexionem. Matutinus robur in impatore  
 et puenit ex fortitudine. Stationarius infirmitatum remissionem et minu  
 tionem Mars in leone sub radijs infirmitates impatoris. Vespertinus ar  
 dozem determinat. Matutinus destructiones. Stationarius infirmi  
 tates. Venus in leone sub radijs ardozem facit. Vespertina iumentorum  
 infirmitates. Matutina bonam complexionem. Mercurius in leone sub  
 radijs ab occidente ventum educit. Vespertinus suffocationem. Matutinus  
 serenum. Saturnus in virgine sub radijs nocens est et infirmitates fa  
 cit seu infert. Vespertinus difficultatem aeris. Matutinus siccitatem. Sta  
 tionarius infirmitates. Jupiter in virgine sub radijs abundantiam signi  
 ficat. Vespertinus bonam complexionem. Matutinus sanitatem. Statio  
 narius bonum et gaudium. Mars in virgine sub radijs nocentium infir  
 mitatum. Vespertinus suffocationis est. Matutinus vo lites. Stationa  
 rius siccitatem. Venus in virgine sub radijs deficcet. Vespertina bonam

conditionem dat. Matutina humiditatē. Mercurius in virgine sub radijs procellas in mari validas significat. Vespertinus siccitatē. Matutinus super humidos et bene complexionatos. ¶ Saturnus in libra sub radijs occultas infirmitates infert. Vespertinus inequalitatē aeris Matutinus frigidos et siccos ventos facit. Stationarius febrem quarantanam inducit. Jupiter in libra sub radijs bonā complexionē aeris. Vespertinus sanitatem. Matutinus infirmitates expellit. Stationarius bonum tempus facit. Mars in libra sub radijs siccum et aridum aerē facit. Vespertinus pluuiosus. Matutinus turbationes et tonitrua Stationarius aridus et siccus est. Venus in libra sub radijs est humiditates facit. Mercurius in libra sub radijs fortissimos et contrarios ventos. Vespertinus bene complexionatus. Matutinus semper humidus et utilis est. ¶ Saturnus in scorpiōe sub radijs frigidum aerem significat. Vespertinus congelationem. Matutinus septentrionalium et frigidorum ventorum est significator. Stationarius obscuros dies. Jupiter in scorpiōe sub radijs frigidam pluuiam significat. Vespertinus bonam complexionem. Matutinus bonum et augmentationem piscium significat. Stationarius tranquillitatem. Mars in scorpiōe sub radijs tranquillitatem in mari. Vespertinus Matutinus ventos. Stationarius tonitrua et fulgura. Venus in scorpiōe sub radijs sine pluua est. Vespertina pluuiosa. Matutina multe pluuię. Mercurius in scorpiōe sub radijs tempestuosus. Vespertinus sine pluua. Matutinus pluuiosus. ¶ Saturnus in sagittario sub radijs pluuiam et nebulositatem. Vespertinus frigiditatem et ariditatem. Matutinus frigiditatem et congelationem. Stationarius infirmitates hominum. Jupiter in sagittario sub radijs bonam complexionē. Vespertinus pluuias multas. Matutinus serenū. Stationarius impfectionem et nocumentum. Mars in sagittario sub radijs sine humiditate est. Vespertinus infirmitatem et pestilentiam. Matutinus multorum militum comotionem. Stationarius impfectionem et nocumentum. Venus in sagittario sub radijs pluuiosa. Vespertina ventosa et frigida. Matutina bone complexionis. ¶ Mercurius in sagittario sub radijs multam pluuiam significat. Vespertinus sine humiditate. Matutinus bonam complexionem significat. ¶ Saturnus in capricorno sub radijs significat ventos boreales cum aeris obscuritate. Vespertinus frigiditates. Matutinus frigiditatem boream. Stationarius obscuros dies facit.

Jupiter in capricorno sub radijs humidū aerem significat. Vesper-  
tinus pluuiam. Matutinus tranquillitatē in mari et in fluminib⁹ signi-  
ficat. Stationarius aquarū est signator. Mars in capricorno sub ra-  
dijs nutrit. Vespertinus bonam complexionē. Matutinus hyemales  
dies p̄ loca facit. Stationarius tranquillitatez et p̄fectionem. Venus  
in capricorno sub radijs gelida est. Vespertina frigida. Matutina plu-  
niosa. Mercurius in capricorno sub radijs semp̄ est pluuiosus. Vesp-  
pertinus

¶ Saturnus in aquario sub radijs hyemē fa-  
cit duram. Vespertinus timorē in mari et in fluminibus. Matutinus plu-  
uiam et hyemē. Stationarius frigus et glatiosus. Jupiter in aquario  
sub radijs bonam complexionē. Vespertinus multā pluuiā. Matutinus  
multā infirmitatem repellit. Stationarius pluuiā et nutrimentū affert.  
Mars in aquario sub radijs ariditatem. Vespertinus absentia ventorū.  
Matutinus incisionem eorū. Stationarius nocumentū et motio-  
nem significat in mari. Venus in aquario sub radijs nebulosa. Vesp-  
pertina calida et ventosa. Matutina pluuiosa et caliginosa. Mercurius  
in aquario sub radijs niuosus. Vespertinus calidus aut gelidus tur-  
bulent⁹. Matutin⁹ pluuiosus. ¶ Saturnus in piscib⁹ sub radijs vino-  
sus. Vespertinus pluuiosus. Matutinus bonā complexionem. Statio-  
narius inequalitatem significat. Jupiter in piscibus sub radijs au-  
gmentū piscium. Vespertinus bonam complexionem. Matutinus tran-  
quillitatē in mari et fluminibus. Stationarius bonā et temperatā plu-  
uiam. ¶ Mars in piscibus sub radijs raritatem pisciū. Vespertinus ari-  
ditatem. Matutinus fulgura et tonitrua. Stationarius inequalitates i  
corporibus significat. Venus in piscibus sub radijs gelidū tempus.  
Vespertina aquosa et ventosa. Matutina bonā complexionem et germi-  
na et feces nutrit. Mercurius in piscibus sub radijs tempestuosus et  
pluuiosus. Vespertinus bonam complexionē. Matutinus tranquillita-  
tem et bonam complexionē significat. ¶ Itē saturnus in ariete sub ra-  
dijs et̄ hoc totum ponit in quodam paruo tractatu quē composuit d̄  
Haly. ¶ Sciendū fm̄ haly abenragel in quarto capitulo prime partis  
In naturis planetarū. Per solem fit decursus aquarū: motus ventorū  
nascunt nubes et veniunt pluuię. ¶ Luna ē vnus planetarū significan-  
tiū pluuias. similiter venus et mercurius. Per iouē clarificatur aer cur-  
runt venti et salutifere pluuię. s. temporibus debitis p̄ equalitatē et tem-  
perie. calor estatis et frigus hyemis remittunt. Per martē et ei⁹ accessū et  
recessum in suo circulo crescit et decrescit calor estatis et hyemis frigiditas  
omni anno. Et est mutabilis qz vna vice humid⁹ et alia siccus. vnde

quando erigit in circulo suo et sepat se ac retrahit se a fumositatib<sup>9</sup> terre  
et humoribus. fortificatur eius caliditas et siccitas. quando vero descendit  
humectat et minuit calor eius. Et quoniam est significator pluuie facit scintil-  
lationes et tonitrua et radios et facit mirabilia in aere. debilitat in signis  
aqueis et fortificatur in signis igneis. De venere dicunt sapientes quod quoniam  
retrogradat a sole in capricorno aquario vel in piscibus existente: hyems  
illius anni erit humida et pluuiosa. Et si retrogradatur quando sol est in  
ariete vel tauro erunt pluuie et humiditates in vere illius anni propter re-  
trogradationem veneris et accessum eius erga solem et introitum sub cor-  
pore et radijs solis. ¶ Mercurius est vnus trium planetarum pluuias signi-  
ficantium. per eum et per mutationem suam de signo in signum et per statum eius  
et retrogradationem et directionem ipsius et per oppositiones et coniunctio-  
nes suas sciunt motus ventorum et eorum fortitudines in omnibus tem-  
poribus illius anni: quoniam quando exiit de vno signo et intrat aliud:  
vel quando est stationarius vel retrogradus significat ventos fortes hu-  
miditates et pluuias et in aere accidentia de nubibus et turbationes et his  
similia. Similiter quando est in oppositione lune luna existente in ali-  
quo signorum aqueorum significat quod prediximus. ¶ Item per byspalensem  
in primo capitulo volens scire etc. luna in pluuia habet posse. Et sol nunc  
pluuia nunc serenitatem significat. Nam cum est in loco inferiori circuli  
pluuia significat. In superiori vero serenitatem. sic est iudicium omnium pla-  
netarum. Et luna accipit virtutem a planetis dans terre. per naturam eorum  
existit et ut planete mutantur a dextro in sinistrum vel econuerso. Vel a ve-  
locitate in tarditate et econuerso: vel egreditur aliquem angulorum sic aeris  
mutatio erit. nam si mobilis est mouetur econuerso motu ventorum. Si-  
militer facit coniunctio planetarum vel aspectus. sic etiam significat aspectus  
astrozum fixorum. ¶ Item secundum Albumazar in primo capitulo secunde diffe-  
rentie primi tractatus sui introductorij nisi fieret participatio planeta-  
rum cum sole et luna, vna estas alia calidior. Et similiter suo modo de hye-  
me. ¶ Item secundum Albumazar tertio tractatu sui magni introductorij plu-  
ra bona habent de accessibus et recessibus maris secundum motum lune. Sed de  
hoc quere etc. ¶ Item de virtutibus planetarum multa bona dicit Albuma-  
zar in sexta differentia quarti tractatus. Sed modicum aut nihil est ibi fa-  
ciens ad propositum quin virtualiter hic contineat. ¶ Item sciendum Satur-  
nus in ariete sub radijs etc. non omnes combinationes que possunt poni  
ponuntur semper quod forte hoc erit nimis non possum plus.

Capitulū. 16. De augmento virtutū planetarū.

**L**em virtutes planetarū augent̄ qñ distāt a sole uel a luna eo modo quo domus earū distant a domib⁹ lumina-  
riū. Tūc enī dicunt̄ p̄cipare facie ad faciem. Item for-  
tificant̄ si sint in suo hāz. Itē illi qui sunt in angulis uel  
succedentib⁹ sunt vincentes. qui vō in cadentibus sūt re-  
trocedentes. ¶ Item planeta exaltat̄ sup alterum qñ est  
dexter ab illo igit̄ q̄ sit respectu alterius supra terras. Item generaliter  
quotiens vnus planeta dat vim alteri ita q̄ habuerit cū signo uel pla-  
neta concordia naturalē uel accidentalē tunc fortificat̄ ⁊ p̄ eius opposi-  
tum debilitat̄. ¶ Item multi sunt modi alij fortificandi ⁊ debilitandi  
planetas s̄z predicti sūt p̄ncipales. nec forte alij modi sūt multū neces-  
sarij ad p̄positum rē. ¶ Item virtutes planetarū rē. hoc a Ptolemeo ⁊  
haly in. 23. ca. prime partis. Eo modo rē. s̄m haly sunt mercurius in 2.  
a sole in. 12. a luna. venus in 3. a sole ⁊. 11. a luna ⁊ sic de alijs. ⁊ lucrā-  
tur vim ac si essent in domo sua. ¶ Item sciendū s̄m haly ibidē q̄ hāz  
est q̄ planeta masculinus sit in die supra terrā in signo masculino ⁊ de  
nocte sub terra. uel q̄ planeta masculinus sit in signo masculino ⁊ femi-  
ninus in signo feminino. Et diurnus de die sub terra ⁊ nocturnus de no-  
cte supra terrā. hoc est s̄m cōmunitatē astrologorū. Postea dicit q̄ opi-  
nio Ptolemei est q̄ hāz est qñ planeta est in loco sibi conuenienti ⁊ cū  
quo habet cōcordantiā. Item s̄m haly ibi q̄ modi ferendi vim sūt duo  
⁊ habent vnā radicem ad quam reducunt̄. s̄. q̄ leuis semp̄ exhibet vim  
suam ponderoso excepto si leuis habeat tot dignitates in signo in quo  
existit q̄ in virtute supat ponderosum. Primus modus est etiā ⁊ quia  
haly vbi supra ⁊ Albumazar i. 7. tractatu sui magni introductorij. ⁊ hyl-  
palensis in principio ⁊ Alchabici ⁊ plures alij faciūt de hoc mentionē  
⁊ fiet extractio specialis sup hoc. ¶ Item sciendū q̄ nō oportet cōside-  
rare omnes modos fortitudinū planetarū in p̄posito: q̄ aliqui sūt mo-  
di qui q̄uis facerēt ad aliqua iudicia sicut de natiuitatib⁹ rē. tñ modicū  
aut nihil faciūt ad aliqua iudicia de mutationib⁹ aeris nec etiā aucto-  
res se iuuāt. id hoc fit de bene esse. ¶ Itē dubitat̄ quos ventos moueāt  
planete.

Capitlm. 17. Stelle fixe sunt diuersarū qualitātū.

**L**em stelle fixe sūt calide uel humide: frigide uel sicce s̄m  
q̄ sūt de natura alicui⁹ planete. Itē stelle fixe prime ma-  
gnitudinis sūt fortiores q̄ secūde: ⁊ sic cōsequēt̄: ⁊ que  
circa zodiacū q̄ que extra: ⁊ septentrionales q̄ meridio-  
nales: ⁊ p̄pinq̄iores zenith capituꝝ q̄ remotiores: ⁊ que

cōiungit cū aliquo planeta in longitudine ⁊ latitudine q̄ in longitudi-  
ne t̄m. Et que in longitudine t̄m q̄ que nō cōiungit. ¶ Itē stelle fixe de-  
bilitant ⁊ fortificant fm loca sua respectu ascendētis ⁊ fm figuras suas  
respectu solis lune ⁊ triū supior. Veritū iste stelle nō eodē respectu redeūt  
Cū sepanī a sole ⁊ sunt oriētales donec sol se ponat in q̄rta eorū hūme-  
ctant ⁊ in q̄rta sinistra vsq; ad oppositionē calefcūt. Postea vsq; ad aliā  
quartā deficcāt ⁊ postea vsq; ad cōiunctionē infrigidant. Per tabulā se-  
quentē patent nature stellarū fixarū principalū in longitudine tpe mo-  
derno ⁊ latitudine cū figuris ⁊ imaginib; in quib; sunt uel de qua ma-  
gnitudine fuerint. ¶ Itē stelle fixe sunt calide rē. tabulā satis ponit vni-  
mūdus. S; hoc extrahit a Ptolemeo in nono ca; prime ptis quadripi-  
ti. ¶ Itē stelle fixe magnitudinis prime rē. hoc dicit baly in glosa in fi-  
ne eiusdē nomi capituli. ¶ Dubitat qualiter virtutes stellarū fixarū co-  
gnoscunt vtrū videlicet possint cognosci p colores uel p quid. quere de  
hoc rē. ¶ Nota q; a tempore considerationis Ptolemei de locis augiū  
⁊ stellarū fixarū vsq; ad temp; considerationis Alfonsij de eisdē mota ē  
octaua sphaera ⁊ p consequens stelle fixe ⁊ auges. 17. gra. 8. minuta. Et a  
consideratione Alfonsij vsq; ad finē anni xpi. 1368. mota est p. 1. gra. 22.  
minuta. 18. 2. 43. 3. ⁊ sic a tempore cōsiderationis ipsi; Ptolemei vsq;  
ad finē anni xpi predicti motus est zodiacus mobilis ⁊ imagines ipsi;  
p. 18. gra. 30. minuta. 18. 2. 43. 3. Et cum tempore cōsiderationis Pto-  
lemei stella antecedens que est in cornu arietis in q̄ incipit imago arie-  
tis fuerit distans a principio zodiaci fixi p. 6. gra. 40. minuta. Sequitur  
q; pfecto anno xpi. 1368. distabat ab eodem principio arietis zodiaci  
fixi. 25. gra. 10. minuta. 18. 2. 43. 3. ¶ Et est intelligendū q; dispositiōes  
stellarū fixarū denotate in pcedentibus ad terminū cōplementi radice  
mediarū cōiunctionū ordinent fm dispositiōē earū stellarū naturalē  
⁊ q; longitudines earū incipiant ex initio signi arietis ⁊ fiant fm succes-  
sionē signorū in suo motu. S; latitudines earū sunt distantie illarum a  
via solis. ¶ Dexter pes cancri. Nota q; ista stella ⁊ zubayl nō sūt visibi-  
les prozsus licet sint prime magnitudinis: q; latitudo cuiuslibet earū ē  
tanta versus meridiē q; sup horizontē prozsus nō ascendunt.  
¶ Tempus inter Alfonsiū ⁊ radicē istarū stellarū. 86. anni solares com-  
pleti. Motus stellarū in tpe p̄dicto. 44. minuta grad; ⁊ fm hoc motus  
eq̄lis earū in vno anno fuit. 34. 2. 49. 3. 25. 4. i. illo tpe erāt rectificatae  
stelle. 13. 19. 5. mens. Item tempus Alfonsij incipit. 1251. anni xpi. ⁊. 5.  
mens. Itē a loco cuiuslibet stelle fixe tpe Alfonsij vsq; ad annos xpi.  
1424. 1. gradu. 59. minuta. 20. 2.

Tabula stellarū fixarū que sunt ppe viam solis  
verificate ad annū domini. 1312.

1312

	Longi- tudo		Lati- tudo		pars mū		gnitudo a	
	S	g	m	g	m	m		
1	0	24	32	7	70	♁	3	cornua arietis
	0	25	32	8	20	♁	3	parū infrigidant z multū deficcant.
Saturni z martis								
2	0	28	25	7	20	♁	5	In ore arietis
	0	29	22	6	0	♁	5	modicū infrigidant z humectant
Mercurius z parū saturni								
3	1	2	52	5	15	m	4	In pede inferiori arietis deficcant
	1	5	52	1	50	m	5	
	1	7	32	1	20	m	5	
Martis								
4	1	9	12	4	50	♁	5	In cauda arietis humectant
	1	11	42	1	40	♁	4	
	1	13	12	2	30	♁	4	
	1	14	52	1	50	♁	4	
Veneris								
5	1	27	32	9	30	m	5	In abscissione tauri figide z humide.
	1	21	32	8	0	m	3	
Veneris z parū saturni								
6	1	20	2	4	30	♁	5	Pleyades
	1	20	23	4	40	♁	5	tpate inter humiditatē z siccitatem z
	1	20	32	5	5	♁	5	tendunt versus calozem.
	1	21	32	5	20	♁	5	
Lune z veneris								
7	2	0	32	5	10	m	1	aldebaran ca. z sicca
Martis								
8	1	28	52	5	45	m	3	In capite tauri multū frigide z ten-
	1	28	42	5	50	m	3	dunt ad siccitatem.
	1	19	42	3	0	m	3	
	2	3	32	4	0	♁	4	

	Longi- tudo	Lati- tudo	para mūdi	Ma- gnitudo	
	S	g	m	g	m
<b>Saturni z parū mercurij</b>					
9	2	7	52	3	30
				m	5
	2	8	32	5	0
				f	5
	2	13	12	5	0
				m	5
	2	15	2	2	30
				m	3
<b>Martis</b>					
10	2	24	22	1	30
				m	4
	2	26	2	1	15
				m	4
	2	28	2	3	30
				m	4
	2	29	52	7	30
				m	3
	3	3	32	10	30
				m	4
<b>Mercurij z veneris</b>					
11	3	9	32	5	30
				m	3
<b>Saturni</b>					
12	3	11	12	9	40
				f	2
<b>Mercurij</b>					
13	3	14	32	6	15
				f	2
<b>Martis</b>					
14	3	20	32	1	0
				f	5
	2	25	2	7	30
				m	4
<b>Mercurij z martis</b>					
15	3	26	12	11	5
				f	4
	3	4	22	5	30
				f	4
<b>Mercurij z parū martis</b>					
16	3	28	12	0	40
<b>Martis z lune</b>					
17	3	28	12	2	40
				f	4
	3	29	12	0	10
				f	4
<b>Martis z solis</b>					
18	4	12	2	9	30
				f	3

In sūmitate cornū tauri  
Lalide z sicce

In pedibus geminozū: plus humectāt  
q̄ deficcant.

In coxis geminozū

Inflāmati herculis humecti

In capitibus geminozū  
humide magis q̄ sicce

In pede cancri  
In brachijs cancri

In pectore cancri

duo afini Deo faciūt calozem z  
ficcitatem magnā

In capite leonis magne ficcitatis



	Longi <sup>o</sup>	Lat <sup>o</sup>	ps	ni	tudo		
	S	g	m	g	m	m'	
	Saturni z martis					m	
19	4	19	2	11	0	3	In collo leonis.
	4	18	32	4	30	3	
	4	20	2	7	30	3	
	Saturni z parū mercurij						
20	4	20	22			1	Loz leonis
	Martis z Jouis.						
21	4	29	12	12	15	4	In dorso z cauda leonis.
	5	2	2	13	40	2	
	5	2	12	11	30	5	
	5	4	12	9	40	3	
	5	12	23	12	5	1	
	Saturni z veneris						
22	5	8	12	5	50	3	In coxis leonis
	5	8	22	3	0	5	
	5	9	32	0	50	4	
	5	9	32	1	15	4	
	Veneris z mercurij.						
23	5	14	12	4	35	5	In capite virginis.
	5	14	52	5	40	5	In oculo.
	5	17	2	6	0	3	In ala meridionali
	5	18	2	5	30	5	
	Mercurij z parū martis.						
24	5	26	7	1	10	3	In ala septentrionali virginis
	6	1	2	2	50	3	In dorso virginis
	Mercurij z parū martis						
25	6	0	2	15	10	3	
	Saturni z mercurij						
26	6	14	32	3	30	1	Spica
	Veneris z parū mercurij						
27	6	24	32	7	30	4	In sūmitate pedū virginis
	6	25	12	2	40	4	
	6	27	52	0	30	4	
	7	0	32	9	50	4	

	Longi- tudo	Lati- tudo	pars tudo	tudo mū	magni	
	S	g	m	g	m	
	Mercurij z martis					magni
28	7	5	52	7	30	f   2
	7	0	2	8	40	f   2
	Jouis z martis					
29	7	9	12	1	15	f   4
	7	11	52	1	40	f   4
	7	15	22	3	54	f   4
	7	20	52	4	20	f   4
	Saturni z mercurij					
30	7	23	32	1	40	m   3
	7	23	32	5	0	f   3
	7	24	12	1	20	f   3
	Saturni z parū martis					
31	8	0	29	4	0	m   2
	Martis z parū Jouis					
32	8	5	52	15	0	m   4
	8	11	2	19	30	m   3
	8	14	2	18	50	m   3
	8	15	52	15	10	m   3
	8	18	22	16	40	m   3
	Veneris z saturni					
33	8	14	52	13	30	m   4
	8	15	22	13	20	m   3
	Mercurij z martis					
34	8	19	2	13	15	m   4
	Martis z lune					
35	8	22	22	6	30	m   3
	8	0	52	3	50	m   4
	Martis z lune					
36	8	24	32	2	7	f   3
	8	26	52	1	30	f   3

In libra super lancem

In auribus scorpionis

In fronte scorpionis

Cor scorpionis

In nodis caude scorpionis

In aculeo scorpionis

Nebulosa

In sagicta sagictarij

In arcu sagictarij

	Longi- tudo	Latitudo	par- tudo	mi- tudo	mi- tudo		
	S	g	m	g	m	mi	
						m	
37	9	3	2	7	45	m	4 In nube In vultu sagictarij
	9	4	12	6	45	m	3
	9	5	32	2	30	m	4
	9	7	52	2	30	m	5
	Martis et solis						
38	9	4	52	0	18	m	2
	9	5	32	0	23	m	2
	9	14	32	0	13	m	3
	Martis et saturni						
39	9	16	21	5	50	m	5 In cauda equi sagictarij
	9	16	32	4	50	m	5
	9	16	42	4	50	m	5
	9	17	52	6	30	m	5
	Veneris et saturni						
40	9	25	12	2	20	f	3 In cornibus capricorni
	9	25	12	5	0	f	3
	9	26	42	1	30	f	6
	Veneris et modici martis						
41	9	29	33	8	40	m	4 In pedibus et ventre capricorni
	10	4	32	7	40	m	4
	10	8	2	6	50	m	4
	10	8	12	6	0	m	5
	Martis et mercurij						
42	10	12	42	2	10	f	3 In ore capricorni
	10	14	21	2	10	f	3 16 15
	10	14	42	0	20	m	4
	10	15	32	2	50	m	5
	Martis et veneris						
43	10	2	32	8	40	f	3 In sinistra manu aquarij
	10	4	2	8	0	f	4
	10	14	22	8	15	f	2
	10	24	12	11	15	f	4

	Longi- tudo			Lati- tudo			para	Ma- gnitudo	
	S	g	m	g	m				
<b>Saturni z mercurij</b>									
44	10	19	12	5	0	m	4	In coris aquarij	
	10	19	32	7	30	m	3		
	10	22	32	5	40	m	5		
<b>Mercurij z saturni</b>									
45	11	5	32	1	0	m	4	In decursu aque ereuntis de am- phora	
	11	6	52	7	30	m	4		
	11	7	52	0	30	m	4		
	11	8	12	1	4	m	4		
<b>Saturni z parū Jouis</b>									
46	11	9	32	9	15	f	4	In vertice piscis meridiani.	
	11	12	2	7	30	f	4		
	11	13	52	9	30	f	4		
<b>Mercurij z saturni</b>									
47	11	13	52	6	20	f	4	In ore piscis meridiani	
	11	17	32	5	4	f	6		
<b>Jouis z mercurij</b>									
48	11	23	52	6	20	f	4	Sup eius caudā in filo meridionali.	
<b>Saturni z mercurij</b>									
49	0	17	12	15	20	f	4	In spina dorfi piscis meridiani	
	0	20	2	17	0	f	4		
<b>Jouis z veneris</b>									
50	0	13	32	14	20	f	4	In filo septentrionali	
	0	14	12	12	0	f	4		
	0	15	32	12	0	f	4		
<b>Saturni z Jouis</b>									
51	0	20	22	8	30	m	3	Lucida in ligatura piscis	
<b>Martis z mercurij</b>									

Capitulū. 18. De qualitatib<sup>9</sup> quartarū anni.

**Q**uattuor sūt tpa ver estas autumn<sup>9</sup> & hyems. Ver ab arie  
te calidus & humidus, Estas a cancro calida & sicca. Au-  
tumnus a libra frigida & sicca. Hyems a capricorno frigi-  
da & hūida. ¶ Quattuor sunt tpa zc. hoc a Ptoledeo. 10<sup>o</sup>  
capitulo prime partis quadripartiti. Et ab Albumazar i  
quinta differentia secūdi tractatus sui introductorij. Al-  
kindus in primo & omnes in hoc concordant.

Capitulū. 19. De qualitatib<sup>9</sup> planetarū diuersis in singulis q̄rtis anni.

**Q**uando in vere retrogradant<sup>9</sup> planete in quarta vernali.  
¶ Quā in vere retrogradant<sup>9</sup> planete in quarta estiuāli il-  
lud tempus est mitis cōplexionis cū vento septentrionis  
& ita fortificat humiditas ppter solutionē glacierū p solē  
& planetas retrogrados. Et si fuerint illic directi debilita-  
tur signū humiditatis. ¶ Quā in vere retrogradant<sup>9</sup> in quarta autumnali  
est signū humiditatis t̄pis. ¶ Quā in vere retrogradant<sup>9</sup> in quarta hyema-  
li

¶ Quā in estate retrogradant<sup>9</sup> in quarta vernali est sūmus calor in parte  
septentrionali & pars meridionalis infrigidat<sup>9</sup> & venti calidi comburēt  
& consumēt herbas in parte septētrionali: & erit adhuc calor fortior si cū  
hoc sint in frigido eccentricorū suor. Et si fuerint illic directi ozietales  
erit illa estas decora qz tunc debilitat calor & infrigidat & mitigat aura  
sua cū fuerit sol in angulo terre. Sz si tunc essent occidentales esset illa  
significatio debilior: qz post occasum solis appropinquāt ad zenith ca-  
pitum. ¶ Quā in estate retrogradant<sup>9</sup> in quarta autūnali signū est calidi-  
tatis in illo tpe & siccitatis nisi ingrossabunt venti meridionales. ¶ Quā  
in estate retrogradant<sup>9</sup> in quarta hyemali signū est caliditatis illi<sup>9</sup> hore  
& siccitatis sue. ¶ Quā in autumnno retrogradant<sup>9</sup> in quarta estiuāli tunc  
soluent qd sol congelauit in pte septētrionali & erit tempus varians cō-  
plexionē & erunt venti septētrionales frigidi: & si fuerint directi tūc debi-  
litat calor planetarū: & erit gelu ad sūmū. ¶ Quā in autumnnali tpe retro-  
gradant<sup>9</sup> in quarta autūnali multiplicabit<sup>9</sup> ventus septētrionalis vi cali-  
ditatis solis cū planetis & moliet aer in parte septētrionali & ibi multi-  
plicabit<sup>9</sup> humiditas & soluit venti meridionales qd ibi congelatum est  
Et si fuerint occidentales erit sūmū gelu in pte septētrionali & quiescent  
venti a meridie. ¶ Quā in autumnno retrogradant<sup>9</sup> in quarta hyemali

¶ Quā in hyeme retrogradant<sup>9</sup> in quarta vernali

¶ Quā in hyeme retrogradant in quarta estiuāli tūc est signū humiditatis: qz tūc dissoluit nisi multiplicatus fuerit ventus septētrionalis. Et qñ erunt directi debilitabit significatio humiditatis in illo tpe: precipue si fuerint occidentales a sole. ¶ Quā in hyeme retrogradant in quarta autumnali erit sūma humiditas in illo tpe: z erunt multi venti meridionales z cū hoc soluet sol gelu in septētrione. Si vō fuerint directi z occidentales significabūt magnā diminutionē humiditatis in illo tpe. ¶ Quā in hyeme retrogradant in q̄rta byemali signū est humiditatis. Et si fuerint tūc directi signū est siccitatis. ¶ Quā in vere zc. Alkindus in 2<sup>o</sup> ca. ¶ Itē nota p̄ quartā talē uel talē intelligunt tria signa que sol pagrat in eadez q̄rta. *Laplm. 20. De associatiōe solis cū alijs planetis qd significat.*

**L**em si fuerit sol a capite capricorni vsqz ad caput arietis z vn<sup>o</sup> retrograd<sup>o</sup> cū eo: erit humiditas pauca. Si duo erit humiditas formosa. Si tres erit humiditas addens. Si q̄tuor tūc humiditas sūlis diluuiū forti. Et fortior in q̄rta vernali uel in capite cancri. Si vō nō fuerit quis retrogradus z nō erit in naturis suis de pte rēporū suozū significans humiditatē: erit siccitas quousqz retrogradet aliqs eoz z fortius in siccitate qñ erit hec significatio in quarta autumnali existentib<sup>9</sup> istis signatorib<sup>9</sup> directis: Quia si inuenirem<sup>9</sup> in illa q̄rta oēs planetas retrogrados aut tres aut duos aut vnū z postea dirigant in quarta byemali erit siccitas. Et si fuerint nature sue sicce erit siccitas fortis fm naturam eoz q retrogradant in q̄rta autūnali. Et si retrogradi oēs fuerint in ea z dirigant in quarta byemali signū est siccitatis in oib<sup>9</sup> mūdi climatib<sup>9</sup>. ¶ Itē si fuerit sol zc. Alkindus in tertio capitulo.

**L**aplm. 21. De cōbustis planetis quid significant. ¶ Lem dū cōburit aliquis leuiū in q̄rta autumnali z fuerit direct<sup>9</sup> signū est frigiditatis z gelu. Et cum cōburit in byemali significat nubila z ventos meridionales. Quā autē cōburit in vernali signū nubila Quā vō in estate si q̄t caliditate fulgura z tonitrua. Et qñ cōburit pōderosi sūt hui<sup>9</sup> significatiōis nisi qz sūt debiliores. ¶ Itē dū cōburit aliqs leuiū zc. hoc Alkindus in. 4<sup>o</sup> ca. *Laplm. 22. De nā z q̄ntitate diuersa quarta*

**S**ciās qz dies ab ortu solis ad meridiē est nature veris. A meridiē vō ad occasū nature estas. Ab occasu ad mediā noctē nature autūnalis. A mediā nocte ad ortuz nature byemalis. ¶ Scias qz dies zc. Alkind<sup>9</sup> in. 3<sup>o</sup> ca. ¶ Itē de hac materia dicif in. 3<sup>o</sup> differētia sexti tractat<sup>9</sup> introdu.

ctorij Albumazaris. ibi eni habet de naturis teporū anni 2 ptiū dierū 2 quartarū zodiaci 2 ventorū. ¶ Dubitat quare nō oēm cōbinationē po-  
 fuit alkindus. ¶ Itē quō planete supiores possunt esse cū sole retrogra-  
 di. Ad qd dicit Leopaldus q de supioribus nō pōt hoc fieri nisi p aspe-  
 ctus. ¶ Item sciendū fm alb umazar in. 28<sup>o</sup> differentia sexti tractatus  
 sui introductorij q in oī hora efficiūt in circulo q̄tuor quarte. sicut sūt  
 q̄tuor tpa anni. 2. 12. dom<sup>o</sup> sicut sūt. 12. signa. Quarta igit ab ascendēte  
 ad mediū celi 2 ei<sup>o</sup> opposita sūt dextre 2 masculine. Alie vō sinistre 2 fe-  
 minine. Sūt etiā ibi q̄tuor anguli q̄tuor succedētes 2 q̄tuor cadētes.  
 Itē fm q̄tuor quarte luminū siles suo modo q̄tuor āni triplicitatib<sup>o</sup>.

Caplm. 23. De locis pluuiarū in terra 2 de puincijs quibus signis  
 subiecre sunt.



Nature temporū nō sūt in eadē vi in omni terra: imo au-  
 gent uel diminunt fm appropinquationez illi<sup>o</sup> terre ab  
 equinoctiali. ¶ Itē pars orientalis est sicca 2 occidenta-  
 lis humida: meridionalis calida: septētrionalis frigida.  
 Nature teporū zc. hoc habet in alkindo caplo. 5<sup>o</sup> Item  
 ps orientalis zc. Ptolemeus in. 12<sup>o</sup> ca<sup>o</sup> prime ptis. 2 ha-  
 bent etiā qualitates fm istas ptes. ¶ Itē Ptolemeus satis concordat  
 cū ista ppositiōe nature teporū in .2<sup>o</sup> ca<sup>o</sup> secūde ptis quadripartiti.

Caplm. 24. Per que loca terre fiunt pluuię.

**I**tem ciuitates in quibus fiunt pluuię sunt inter latitudinez. 9.  
 graduū 2. 60. graduū In alijs autē ppf multitudinez caloris 2  
 frigoris nō sit nisi caloris siccitas 2 gelu. ¶ Item ciuitates zc.  
 Alkindus in. 5<sup>o</sup> ca<sup>o</sup> Caplm. 25. Que loca terre cuilibet tripli-  
 citati subiecta sunt.

**I**tem Trigonus ariet<sup>o</sup> ptinet ad angulū terre habitabilis inter  
 septētrionē 2 occidens. Et eius prim<sup>o</sup> gubernator est iupiter 2  
 mars habet p̄ticipationē cū eo. ¶ Trigonus tauri ptinet ad an-  
 gulum qui est inter meridiē 2 oriens 2 eius prim<sup>o</sup> gubernator est venus  
 p̄ticeps vō saturnus. ¶ Trigonus geminorū ptinet ad angulū terre in  
 septētrionē 2 oriens 2 gubernator ei<sup>o</sup> prim<sup>o</sup> est saturn<sup>o</sup> p̄ticeps vō iupi-  
 ter. ¶ Trigonus cancri ptinet ad angulū qui est in meridiē 2 occidens 2  
 gubernator est mars. deinde p̄ticipat cū eo venus. ¶ Itē Trigonus zc.  
 hoc a Ptolemeo in. 3<sup>o</sup> ca<sup>o</sup> secūde partis quadripartiti.

Caplm. 26. De puincijs quib<sup>o</sup> signis sint subiecte.

**I**tem sūt puincie. 72. cū. 12. signis concordantes fm Ptolemeū  
 ita q versus sinistra sint puincie remote a medio habitatiōnis  
 2 versus dextrā puincie p̄pinque.

**Aries** britania salatia vefcamica.  
**Taurus** cornua media perfia  
**Gemini** organia armenia mananeua  
**Lancer** nomdia cargadema africa.  
**Leo** italia gallia apuleia cecilia  
**Virgo** babylonia algeziraetoz.  
**Libra** naquitrina cazqueda azonca.  
**Scorpio** matagonitas marontania cantolia.  
**Sagictarius** torcia calciata hispania.  
**Capricornus** India orbana iadiechia.  
**Aquarius** zaromatica torana acobod.  
**Pisces** carmia dogofonia catizomonicas ⁊ garatica.  
**Y** Josum andonia terre iudeozū.  
**Y** toclad cablaz riperus asie minor.  
**II** coriāta in armonica infanus egyptus.  
**S** zoma tusquia quingiqua.  
**Q** caprica zallia oratiza.  
**ny** aloe alaya trozen.  
**U** cays ananzen caladotica.  
**M** corma comatza cadoquia.  
**T** terra de arabia xplata.  
**B** bzaga magodonia albabiris.  
**ar** arania adama ⁊ anthiopia mediana.  
**X** lodia galliquia tamalia.  
**Item** iste puintie. hoc a Ptolemeo.  
**¶** Sciendum q̄ in quolibet 4. terre sicut puincie que pprie concordant  
 cū altero signo triplicitatis gubernantis illud quartū ⁊ cū planetis gu-  
 bernantib⁹. s; hoc diuissimus q̄ puincias fm ista noīa nō bene cogno-  
 scimus nec ibi p̄ quadripartitū Ptolemei cōplementū habemus. Quia  
 etiā p̄ modū supradictū poterimus cognoscere cū quibus stellis seu pla-  
 netis habuerūt concordantiā sufficiant illa que de puincijs scripta sūt.  
**¶** Item sciendū fm Ptolemeū ⁊ baly in tertio ca. secunde partis qua-  
 dripartiti q̄ si imaginef linea equidistās equinoctiali ⁊ distans ab eo  
 36. gradib⁹. Item imaginef linea transiens p̄ polos mūdi intersecans  
 lineā pdictam ⁊ distans ab occidente. 56. gradib⁹. punctus interfectio-  
 nis dicit̄ medium terre habitabilis. Due autem linee predicte distin-  
 guunt angulos terre predictos. ¶ Secundū igit̄ q̄ aliquapuincia plus  
 appropinquabit medio terre habitabilis fm hoc plus participabit ut



gubernet a signo z planeta qui gubernat quartū sibi oppositū cū adiu-  
torio mercurij. ¶ Item sciendū q̄ p̄ effectus possumus cognoscere pro-  
uincias z villas cū signis z planetis concordantes sicut p̄ complexiōes  
z mores hominū z sic de alijs ut dicit Ptolemeus in fine secūdi capitu-  
li secūde pris. ¶ Itē ex tertio capitulo secunde pris sciendū q̄ stelle fixe  
concordant cū puincijs s̄m illū gradū in quib⁹ sunt. Item in eodē capi-  
tulo concordantes gradus cū matribus ciuitatū sunt loca in quib⁹ erāt  
sol z luna z loca angulorū z maxime ascendēs in principio sue edifica-  
tionis. Et si hec sint ignota aspice ad mediū cell̄ dñi illius ciuitatis qui  
eā edificare mandauit. Nec autē duo vltima parū aut nihil faciunt ad  
iudicia mutationis aeris s̄ forte plus facerent ad iudicia fortuniorū ul'  
infortuniorū illius ciuitatis. ¶ Itē Albumazar ponit aliq̄ loca esse in  
tantū calida z alia intantū frigida q̄ ibi nullū cōponit aial in tertio tra-  
ctatu sui introductorij in tertia differentia. Itē nota s̄m eūdem in q̄nta  
differentia tertij tractatus q̄ in terris duris z densaruz partiū z in locis  
montiū plus congregant venti q̄ in terris mollibus.

Capitulū vigesimūseptimū.

**I**tem aries habet zc. hoc in differentia quarta sexti tractat⁹ sui  
introductorij. ¶ Item nota si placet sup̄ illa p̄positione. nature  
temporū zc. s̄niam in. s̄ca. Lum volueris scire quantitātē na-  
ture temporis apud quam quartā volueris in qua ciuitate vsq̄  
ad illam partē. Scias effectus calidorū zc. s̄. in eodem libello Alkindi  
quinto capto. Item Albumazar in cōiunctionib⁹ magnis i vltima dif-  
ferentia quarti tractatus z hispalensis in plurib⁹ locis. z Alchabitius z  
haly abenragel z plures alij fecerunt mentionem de istis terris s̄ forte  
alias poterunt poni cum p̄dictis q̄uis nō sit magna vis quere hoc.

Sequit̄ secunda pars libri de iudicijs mutationū aeris p̄ cōiunctiones  
magnas z eclipses z introitum solis in punctis equinoctialibus z a li-  
js locis determinatis in zodiaco signorū.



**C**oniunctio maxima est  
coniunctio trium superio-

rum. si igitur coniungantur in exaltationibus suis  
signant aptationem aeris. Sed in casibus  
suis signant siccitatem et terre sterilitatem. In  
signo autem aquatico multitudinem pluuia-  
rum. In aereo multitudinem ventorum. In  
terreo supfluitatem frigois. In igneo sic-  
citatē: et hoc idem intellige de coniunctio-  
ne saturni et iouis et martis. ¶ Coniun-  
ctio maxima est coniunctio trium etc. hoc

messahalach in. 7. 9. 19. 2. 1. 1. caplis.

Capitulum secundum.



**C**um fuerit saturnus. s. i. signis primarum coniunctionum in qui-  
bus fiebat diuisiones saturni et iouis et ascenditibus earum  
aut piecerit radios suos ad ea ex oppositioe uel quarto aspe-  
ctu aut fuerit ipeditus in signis terreis tenebras aeris et ter-  
remotum faciet. Si in aereis niues et flatus ventorum nocibi-  
lium et frigus. Si in aquaticis submersiones et diluuium et in-  
quantitate fortitudinum in loco erit euentus. ¶ Cum fuerit saturnus etc. hoc in flo-  
ribus Albumazaris sexti tractatus terremotus. Capitulum tertium.



**I**ta coniunctio saturni et martis in ariete cum testimonio iouis  
et lune signat siccitatem et aliquod signale in aere. Item coniunctio eorum in  
tauro cum testimonio luminarium iouis et ueneris augmentum  
a quarum et flatum ventorum. Item coniunctio eorum in cancro cum testi-  
monio luminarium et iouis signat in omnibus horis horis siccita-  
tem. Item coniunctio eorum in leone signat timorem propter apparentiam  
signalium. Item coniunctio eorum in uirgine cum testimonio mercurij signat tempestatem  
in seminibus. Item coniunctio eorum in libra cum testimonio iouis signat rubedinem in aere  
in anno illo. Item coniunctio eorum in scorpioe si cum eis fuerit iupiter et luna signat mul-  
tas pluias in pluuialibus locis et commotionem marium. Item coniunctio eorum in ca-  
pricorno cum testimonio solis et mercurij signat multitudinem ventorum et fulgurum  
Item coniunctio eorum in aqrio cum testimonio lune signat paucitatem aquarum pluuia-  
rum et multitudinem nubium. Item coniunctio eorum in piscibus et sol fuerit infortunatus  
ex coniunctioe eorum signat paucitatem roris. ¶ Item coniunctio saturni etc. hoc in co-  
iunctionibus magnis Albumazaris oris. 8. 2. tractatus. ¶ Intelligendum est

dicit. Lū fuerit saturn<sup>9</sup> in signis primarū diuisionū z ascendētib<sup>9</sup> eaz zē  
 p signa primaz diuisionū intelligo in qb<sup>9</sup> fiebāt diuisiones saturni z io-  
 uis z sūg q̄ erāt in ascendētib<sup>9</sup> eaz diuisionū. Sz quō habet ascēdēs ta-  
 liū cōiūctionū dicit q̄ ascendēs alicui<sup>9</sup> magne diuisionis ē ascendēs āni  
 in q̄ fuit diuictio illa: q̄re de hoc zē. ¶ Itē sciendū fm haly in fine. 2<sup>o</sup> ptis  
 q̄driptiti z ē fm hermetē ut dicit q̄ qñ diūgun<sup>t</sup> due infortune i signo ter-  
 reo z fuerint ipediti luna existēte secū sūg q̄ erit terremot<sup>9</sup> magn<sup>9</sup> z rui-  
 na ciuitatū z parietū. Et si aqueū erit dānū z forte nocumentū in aquis  
 ¶ Itē ibidē dicit q̄ caput draconis calidū. cauda aut frigida. Si satur-  
 nus se diūxerit cū cauda dracois hora significatiōis sūg z famē z forte  
 frigus. ¶ Itē nota fm albumazar in dria. 2<sup>o</sup> pmi tractat<sup>9</sup> de cōiūctiōib<sup>9</sup>  
 magnis q̄ cōiūctio q̄ significauit diluuiū fuit añ illud diluuiū. 287. añi  
 Daomar dicit. 279. añi. dñs orbis tūc satn<sup>9</sup> cū signo cācri z fuit diluuiū  
 die veneris z fuerit añi ade. 2226. vn<sup>9</sup> mēsis. 23. dies z. 4. hore. ¶ Itē ex  
 textū sic iueni scriptū imediata diuictio saturni z iouis i ariete fuit añ di-  
 luuiū p. 81. ānos. z. 202. dies z in. 6<sup>o</sup> gradu z. 5<sup>o</sup> minuto arietis. z hoc si-  
 gnificauit diluuiū z sūt dies numero. 29767. ¶ Itē nota vn<sup>9</sup> orbis cōti-  
 net. 360. ānos cuilibet gradui celi vn<sup>9</sup> ann<sup>9</sup>. ¶ Itē numer<sup>9</sup> dierū a pmo  
 die diluuij vsq̄ ad primū diē xpi annoz q̄ fuit i die sabbati. 1132959.  
 ¶ Itē nota fm Aristotelē in libro de proprietatib<sup>9</sup> elementoz q̄ diluuiū  
 quod fuit in terra non fuit nisi propter coniunctionem stellarum er-  
 raticarū in piscib<sup>9</sup> z vent<sup>9</sup> q̄ interfecit gentes in addramoch fuit ppter cō-  
 iūctionē eoz i geminis. ¶ Itē q̄uis diluuiū p̄ticulare potuisset signifi-  
 cari p diuisionē planetarū tñ diluuiū v̄le nō. sicut forte etiā bonitas z  
 excellētia dñi nr̄i ihu xpi seu beate v̄ginis potuerit p stellas rep̄itari: ut  
 in Quidio de vetula aliq̄liter tangit tñ q̄ dñitas cū humanitate cōiū-  
 gere hoc sup̄nālit factū ē. etiā v̄litas diluuij potuit miraculose eo inci-  
 dere cū tpe significatiōis nālis diluuij p̄ticularis. ¶ Itē sciendū q̄ dilu-  
 uiū primū fuit in tpe Noe toto orbe terraz cōtecto. 2<sup>o</sup> diluuiū t̄pib<sup>9</sup> ia-  
 cob patriarche in achaia. tertiū a tpe moyfi in thessala cū in mōte pna-  
 so fugierūt hoies. Laplm. 4. De tēperie aeris p eclipsum.

**Q**uoniam fuerit eclipfis solis in signis igneis sūg siccitatem z terre  
 sterilitatē. Et in aq̄ticis multitudinē pluuiaz z decrementum  
 ab eis nisi aspexerint fortune. Lū fuerit eclipfis lune in signis  
 frigidis sūg gravitatē frigoris z in aq̄ticis nimietatē pluuiaz  
 si adiunat tēpus. i. si fuerit byems: si fuerit estas sūg tēperamentū aeris  
 z sic de alijs. Lū fuerit eclipfis solis i signis igneis zē. messabalach i. 7<sup>o</sup>  
 ca<sup>o</sup>. ¶ Lū fuerit eclipfis lune in signis frigidis. hoc messabalach i. 5<sup>o</sup> ca<sup>o</sup>.

Capitulum. 5. De significatione eclipfis in qua parte terre et quando eveniet.



Item in provincia uel ciuitate cum signo eclipfis concordante maxime si fuerit ibi uisibilis eclipfis erunt accidentia potissime que per eclipsum significant. ¶ Item accidens dicitur secundum numerum horarum equalium durationis eclipfis per annos uidelicet si fuerit solis. menses autem si fuerit lune. ¶ Item principium accidentis erit secundum quod distat eclipfis ab ascendente. ubi gratia: si sit versus orientem erit in quattuor primis mensibus et erit maior fortitudo in termino primo totius durationis accidentis: et si versus medium celi principium erit in alijs quattuor mensibus et maior fortitudo erit in termino medio: et si fuerit versus occidentem principium erit in quattuor ultimis mensibus et erit fortitudo in termino postremo. Item augmenta uel decrementa accidentium ueniunt in locis habentibus in alijs accidentibus ratione: uel in locis habentibus cum eis participationem in figura. Ueniunt etiam augmenta accidentium uel decremenda secundum status essentielles et accidentales planetarum significatorum et secundum participationem eorum in figura cum signis accidentia operantibus. Unde si significatores fuerint orientales stantes ueniet per eos augmentum. et si occidentales et sub radijs aut ascendentes prima nocte retrogradi ueniet per eos decrementum accidentium. ¶ Significatores autem eclipsum appellantur illi qui habuerunt dignitates essentielles et accidentales in loco eclipfis et angulo qui est ante eclipsum: sicut sunt applicationes et pertinentie terre et secundum participationem figure: aut quod fuerint domini exaltationum trigonorum aut terminorum et hoc siue sit unus uel plures. Si tamen fuerint plures domini loci eclipfis est proponendus: si uero plures ibi habuerint equales dignitates proponemus eum qui magis fuerit ibi circa angulum aut in suo habitaculo. Postea signatores in stellis fixis lucetibus sunt etiam considerandi et illi qui sunt in signo eclipfis uel cum angulo qui fuerit ante eclipsum. Ultimo uero considerandum est planeta quod hora eclipfis fuerit cum ascendente uel cum medio celi qualiscumque sit eorum qui sequuntur locum eclipfis. ¶ Figure autem bestiarum siluestrium a parte septentrionali quando habuerint forte significationem in eclipfis significantur proprie terremotum ruinam castrorum et motum aeris sine suspitione. a parte uero meridiei significantur cursum ventorum et multitudinem pluuiarum suo tempore. ¶ Item in provincia uel ciuitate etc. hoc habet ex dictis Ptolemei et baly. 5. ca. secunde partis. Item accidens etc. hoc habet in ca. eiusdem partis. Item principium etc. hoc in ca. Item augmenta etc. hoc a Ptolemeo in. 6. ca. eiusdem partis. Si significatores etc. hoc totum usque ibi. Si igitur saturnus extrahatur ex dictis Ptolemei in septimo capitulo secunde partis quadripartiti.

**L**

Capitulū sextū. significatiōe significatoꝝ eclipſū  
Tem si signatores tpe eclipſis fuerint in signis solstitiali  
bus uel equinoctialib⁹ significatiō sua generaliter erit in  
statib⁹ aeris in p̄p̄iis temporib⁹ illi signoz sicut. i ariete si  
in vere : in cancro vō si i estate ⁊ sic de alijs.

**S**

Capitū septimū De significatiōe almutez eclipſis : ⁊ de  
dignitatibus essentialibus ⁊ accidentalib⁹ que sint.

Igit saturn⁹ fuerit solus gubernator signat dānū. p̄pter  
frigus niues magnas grandines ⁊ nubes spissas potissi-  
me cū significatiō eius fuerit in statu aeris. Si iupiter si-  
gnificat temperiē aeris cū multitudie ventozū. Si mars  
sigt calorē ⁊ siccitatē ⁊ vētos calidos ⁊ corruptos ⁊ mor-  
tales tempellates radios ⁊ radios qui dicūt carisso cū paucitate pluuiā  
rū. Si venus significat temperamentū aeris cū ventis humidis nutriē-  
tibus. Si mercurius significat ventos turbinosos ⁊ festinos qui de leui  
mutant tonitrua coruscationes terremotus ⁊ relāpagos: ⁊ qñ abscōdi-  
tur sigt minutionez in aquis: ⁊ qñ apparet auget. vnde qñ intrat sub ra-  
dijs facit siccitatē ⁊ exit de sub radijs ⁊ ascēdit opat humiditatē. ¶ No-  
tandū etiā q̄ loca in quib⁹ mercurius facit siccitatē sunt qñ est in digni-  
tatib⁹ planetarū. siccorū aut cū eos aspicit aut qñ intrat sub radijs so-  
lis ⁊ ecōtra autē est de humiditatib⁹. ¶ Si igit saturn⁹ ⁊c. hoc habet ex  
dictis Ptolemei in. 8. ca. secūde partis quadripartiti.

¶ Sciendū q̄ multa alia sūt iudicia p̄ eclipſes que hic nō ponunt quia  
nō multū faciūt ad p̄positum. s̄. de hoc specialē tractatū facere intendi-  
mus p̄ dei gratiā. ¶ Nota s̄m baly in sexto ca. eiusdē ptis q̄ ab horis tē-  
poralib⁹ sciemus qñ erit accidens: ⁊ ab horis equalib⁹ quāto tpe dura-  
bit: ⁊ ab ascendēte principij eclipſis sciemus principij accidentis: ⁊ ab  
ascendēte medij qñ erit maior fortitudo: ⁊ ab ascendēte finis cōplemē-  
tū. Et ab ascendēte diuisionis sciem⁹ planetā dñantē. ¶ Itē sciendū q̄  
p̄ horas tpales cognoscim⁹ qñ erit accidēs: p̄ q̄ significatiō eclipſis so-  
lis nō pōt elongari vltra. 1. 2. ānos. lune vō vltra. 1. 2. mēses. ¶ Itē scien-  
dū q̄ si cū eclipſi solis fuerit aliq̄ cōiunctio magna uel pua duplicabunt  
anni duratiōis s̄m temp⁹ reddit⁹ illi⁹ cōiunctiōis uel oppositiōis uel al-  
teri⁹ applicatiōis: ⁊ sic accidētia durāt denaria uel centenaria ul mille-  
naria annoꝝ. Si vō hoc fuerit cū eclipſi lune duplicabunt in menses.  
vbi gratia. Si cū eclipſi solis fuerit cōiunctio saturni ⁊ iouis in p̄ncipio  
arictis ⁊ durauerit eclipſis p̄ duas horas durabit accidens fere. 1. 2000.  
ānoz ⁊ si lune tot menses. Verū est itē q̄ in tanto tpe mutant accidētia

p similitudinē uel dissimilitudinē significationū eclipſū ⁊ diuſionū  
 cōmediarū ⁊c. ¶ Itē sciendū q̄ fortitudo maior fuerit in principio me  
 dio uel fine duratiōis ascendētis fm elongationē ab ascendēte ē regu  
 la generalis eclipſib⁹ cōiunctionib⁹ ⁊ oppositionib⁹ ⁊ oib⁹ applicatiōni  
 bus. ¶ Itē nota sup illa p̄ricula. signatores ⁊c. fm haly. ⁊ ca. 2. p̄tis q̄  
 dignitates essentialē planetarū sūt sicut dom⁹ exaltatio triplicitas ter  
 minus ⁊ facies. Accidētales aut sūt applicatio sepatio oriētalitas occi  
 dentalitas masculinitas uel feinitas. Aptio aut cuz sole ⁊ luna p̄cipa  
 tio in figura uel q̄ sit cū eclipſi sup vno circulo uel sup duobus circulis  
 eq̄distantib⁹ uel q̄ habeat sitū talē qualē hz eclipſis ⁊ hoc ē esse cum in  
 vno circulo ex circulis q̄ sūt eq̄distātes horizoni. vbi grā: q̄ si altitudo  
 habeat altitudinē. ⁊ graduū q̄ etiā ille planeta uersus occidentē  
 gulo q̄ ascendit añ eclipſim essentialē uel accidētales talis ē dñs eclip  
 ſis. ¶ Itē sciendū fm haly q̄ angul⁹ añ eclipſim dicif ille q̄ hz transire  
 p locū p modū equinoctij. ¶ Itē sciendū fm haly ibidem q̄ si plures si  
 gnatores fuerint equales in dignitatib⁹ p̄ponendus est ille qui fuerit in  
 angulo fortiori ⁊ generalit̄ ille qui fuerit in suo hays. ¶ Itē fm haly ibi  
 dem Ptolemeus noiauit signatores sic sole ⁊ luna qz op⁹ eoz  
 reducit ad nām p̄dñantis. ¶ Itē sciendū fm haly ibidē q̄ stelle lucētes  
 de qb⁹ facit mētionē Ptoleme⁹ in. 5. p̄mis magnitudinib⁹. ¶ Itē sciendū  
 fm haly ibidē q̄ angul⁹ añ eclipſim sup p̄te occidentalis ab eclipſi ⁊ an  
 gulus q̄ sequit̄ eclipſim se ponet in loco eclipſis in motu firmamenti p  
 quē facit diē ⁊ noctē. ¶ Itē fm haly ad figuras anguli anterioris ⁊ est  
 q̄ postea sequit̄ asp̄icere nō oportet. ¶ Sciendū q̄ ex dictis haly ⁊ Pro  
 lemei habet q̄ angul⁹ occidentis p̄feri medio celi ⁊ mediū celi ascendē  
 ti qz si eclipſis sit supra terrā ascendēs nō pōt esse occidentalis ab eclip  
 ſi ⁊c. q̄r de hoc. ¶ Itē p̄ colores in eclipſib⁹ apparētes pōt fieri iudi  
 ciū: s̄ de hac materia in fine hui⁹ poterim⁹ facere mētionē. ¶ Item in  
 centiloquio Ptolemei ⁊ in hyspalensi sit mētio de eclipſib⁹ ⁊ alibi vi  
 de si vis placet mihi. La. 8. De significationē maris hora reuolutiōis.



In hora reuolutionis anni mars fuerit in domib⁹ suis  
 s̄gt multitudinē pluuiarū. Si i domib⁹ autē saturni pau  
 citatē earū. In alijs autē mediocritatē earū. Si in hora  
 reuolutiōis ⁊c. hoc habet ab albumazare in florib⁹ suis  
 in capto Scia autē pluuiarū ⁊ in diuſionib⁹ magnis ca  
 pitulo. Et ab hyspalensi capitulo primo.

Capitulu. 9. De significatione saturni ⁊ reliquorū planetarū in  
 singulis signis hora reuolutionis



Lem si saturn<sup>9</sup> hora reuolutiōis fuerit in ariete z ei<sup>9</sup> lati-  
 tudo fuerit septentrionalis figt corruptionē z densitatē  
 aeris. Si fuerit meridionalis grauitatē frigoris z gelu in  
 suis t<sup>9</sup>ib<sup>9</sup>. Saturn<sup>9</sup> in tauro septētrionalis signat tēpera-  
 mentū: z pluuię erunt vtilis. meridionales vō corruptio-  
 nē aeris. Saturnus in geminis septētrionalis figt vento-  
 rū flatu uehementiū z terremotus. meridionalis paucitatē pluuiarū qz  
 si cū hoc occidētalī fuerit figt siccitatē aeris z desiccationē fontiiū. Sa-  
 turnus in cācro: septētrionalis figt paucitatē aquarū in fluminib<sup>9</sup> atqz  
 pluuiarū. meridionalis mediocritatē. orientalis frigus tpe suo. occidē-  
 talis pluuias z ventos. Saturn<sup>9</sup> in leone: septētrionalis multitudinem  
 figt pluuiaz. Saturn<sup>9</sup> in virgine: septētrionalis figt suauitatē ventozū.  
 meridionalis paucitatē pluuiaz z cōsumptionē aquarū fontiiū. Satur-  
 nus in libra septētrionalis figt siccitatē aeris z calorē ei<sup>9</sup> paucitatē plu-  
 uiarū z cōsumptionē aquarū. meridionalis vō suauitatez ventoz. Sa-  
 turnus in scorpiōe: septētrionalis figt multitudinē pluuiaz z abundan-  
 tiā aquaz fluminū. Saturn<sup>9</sup> in sagittario: septētrionalis figt multitudi-  
 nē aquaz fontiiū z frig<sup>9</sup> hyemis. Saturn<sup>9</sup> in capricorno: septētrionalis  
 figt tēperamentū aeris. meridionalis tenebras aeris tpe hyemis nubes  
 atqz frig<sup>9</sup>. occidētalī calorē. Saturn<sup>9</sup> in aquario: septētrionalis signat  
 multitudinē pluuiaz grandinē frigus z gelu. meridionalis paucitatez  
 aquaz fontiiū z fluminū. Saturn<sup>9</sup> in piscib<sup>9</sup>: septētrionalis figt multitu-  
 dinē flatus ventoz septētrionaliiū z grauitatē frigoris hyemis. ¶ Jupi-  
 ter in ariete: septētrionalis bonā cōplexionē aeris z paucitatē pluuiaz  
 meridionalis corruptionē ventoz z grauitatē eoz. Jupiter in tauro se-  
 ptētrionalis signat imobilitatē aeris z calorē. meridionalis abundan-  
 tiā pluuiaz z aquaz fontiiū. Jupiter i geminis: septētrionalis bonitatē  
 ventoz mediocritatē pluuiaz. meridionalis multitudinē tonitruoz z  
 fulminū. Jupiter i cancro: septētrionalis bonitatē aeris z abundantia  
 pluuiaz tonitruoz z fulminū. meridionalis pulchritudinē aeris. Jupi-  
 ter i leone: septētrionalis grauitatē tonitruoz z fulminū. meridionalis  
 siccitatē aeris z paucitatē pluuiaz. Jupit i virgine: septētrionalis figat  
 paucitatē tonitruoz z fulgurū z mltitudinē pluuiaz. Si meri dionalis  
 pulchritudinē aeris. Jupit i libra: septētrional' figt multitudinē vētoz  
 occidētaliiū. meridionalis paucitatē pluuię. Jupit i scorpiōe: septētrio-  
 nalis bonitatē vētoz. meridionalis multitudinē tonitruoz. Jupit i sa-  
 gittario: septētrional' bonitatē aeris. meridional' paucitatē pluuiaz.  
 Jupit i capri. septētrional' multitudinē tonitruoz z pluuiaz z fulgurū

Jupiter in aquario septentrionalis tenebras aeris et multitudinē pluuiarū. meridionalis multitudinē tonitruorū et fulgurū. Jupiter in piscibus septentrionalis significat multitudinē aquarū fluminū et fontium. meridionalis multitudinē pluuiarū et paucitatē tonitruorū et fulminū.

¶ Mars in ariete septentrionalis signat calorem aeris et paucitatē pluuiarū. meridionalis grauitatē tonitruorū et fulminū. Mars in tauro septentrionalis multitudinē pluuiarū et bonitatē herbarū. meridionalis multitudinē tonitruorū septentrionalium. Mars in geminis septentrionalis multitudinē pluuiarū. meridionalis paucitatē aquarū fontium et fluminū. Mars in cancro septentrionalis paucitatē aquarū fontium et multitudinē frigiditatis in tpe suo. meridionalis flatū ventoz. Mars in leone septentrionalis paucitatē aquarū: directus flatū ventozū occidentalium. Mars in virgine

Mars in libra septentrionalis multitudinē tonitruorū et fulminū. Mars in scorpione septentrionalis paucitatē aquarū. meridionalis multitudinem aquarū fontium. Mars in sagittario septentrionalis bonitatē et pulchritudinē. Mars in capricorno septentrionalis multā niuē cū frigore nimio. meridionalis calorem. Mars in aquario septentrionalis multitudinē frigozis et niuis. meridionalis grauitatē calozis specialiter retrogradus. Mars in piscibus septentrionalis significat bonitatē cōplexionis aeris. meridionalis

¶ Itē si saturnus hora reuolutionis etc. hoc extrahit ab Albumazare in floribus suis capitulo tractatus in primis latitudinis etc. et in duobus sequentibus capitulis. dicit etiā in fine illorum capitulorum quod de inferioribus non facit mentionē quia suos effectus non est ita expus sicut de tribus superioribus. Capitulum decimū.

**I**tem in reuolutione anni si plures planete fuerint cōiuncti in signis aëticis signat multitudinē pluuiarū. In igneis supfluitatē calozis siccitatē et terre sterilitatē. In aëreis multitudinem ventoz. In terreis gelu atque niues. Similiter in quarte anni si fuerit in signis frigidis signat grauitatē frigozis. ¶ Itē cū mars fuerit dominus quarte estiuales et fuerit in aliquo domorum mercurij signat multitudinē pestilentiarū. Et scito quod grauitas siccitatis et terre sterilitas et penurie anime non fit nisi ex cōiunctione planetarū in signis igneis etc. Itē in reuolutione anni si saturnus fuerit in signo terreo et non fuerit planeta beniuolus aspiciēs ipsum et fuerit luna in aspectu quarto vel opposito cū ipso tūc signat sup terremotū magnuz in quolibet loco in cuius signo fuerit saturnus aut in aliquo angulorum signi terre. Itē in reuolutione etc. hoc Abraham secundo capitulo. ¶ Item in reuolutione anni si mars fuerit in signis calidis addet caliditatem: saturnus autē minuet: s; quā



saturnus est in terreo addet frigiditatē. mars vō minuet. Mars autem  
 i aereo addet caliditati sue. saturn⁹ vō minuet ex ea. Saturn⁹ in aqueo  
 addet frigiditatē. mars minuet eā. Itē in reuolutione ꝛc. hoc Alkindus  
 8. caplo. ¶ Item in reuolutione inspicere dñm anni ⁊ lunā ⁊ partē fortu-  
 ne ⁊ dñm partis ⁊ tardagotū ⁊ quis habuerit dominiū sup omnes. Si  
 saturnus venus ⁊ luna ⁊ mercurius: erit pluuia anni multa maxime si  
 fuerit in signis pluuiosis in aquario aut i fine capricorni ⁊ arietis ⁊ tau-  
 ri ⁊ principio leonis. Amplius illis scorpio piscis ⁊ aquari⁹ ꝛc. Item in  
 reuolutiōe ꝛc. hoc Alkindus. 8. caplo. ¶ Amplius sub anni cōuersione  
 mars in scorpione venerē respiciens imbrib⁹ emanat. venus autem in  
 scorpione existens a marte respecta ppter maria que scorpio habet plu-  
 uiarū facit iudicium. Si vō martis aspectu careat ex relicto ducato nō  
 erit multarū imbriū ybertas. Itē venus ⁊ luna ⁊ mercuri⁹ sub anni cō-  
 uersione in locis pluuiarū earū aufert redūdātiā. ¶ Sūt pluuiarū loca  
 vtraq; domus saturni. earūq; opposita leo videlicet ⁊ cancer. de quorū  
 numero pisces itidē erūt ppter riuos quos habent ⁊ flumina. ⁊ sagicta-  
 rius ppter maria que in eius extrema sūt uel existunt. ⁊ scorpio ppter sua  
 loca ⁊ littoza. Luna itaq; applicans veneri in eisdē locis imbres pter-  
 dit futuros. Sūt autem paucorū imbriū signa taurus ⁊ gemini. verūtñ  
 tauri principii ⁊ arietis finis ppter nubes quas i pluuias iudicant. non  
 minus quoq; virgo ⁊ libra modicas habent pluuias. capricornus autē  
 plūs habet frigozis ⁊ siccitatis q̄ pluuię: nec in ipso sient imbres. ⁊ nisi  
 luna de ipso stellam in loco aquarū respiciat. Venus ⁊ mercurius sub  
 lumine martisq; aspectu. Mars ipsi lune lumen ab eis refecat ⁊ p̄hibet  
 nisi inquit cōuēt⁹ uel oppositio sint in ipso sic nec pluuias affert. ¶ Am-  
 plius ꝛc. hoc in illo libro qui incipit. Lū multa ꝛc. ¶ Item sub anni cō-  
 uersione ⁊ quartarū eius scias ascendēs ⁊ vtrū luna sit in signo frigidō  
 uel calido uel bumido uel sicco ꝛc. planete applicantes rem coartantur  
 maius qdē iudiciū pluuiarū si dño circuli qui post lunarē collocat ⁊ de-  
 scendenti applicās imbres apportat multimodas. ea etiā marti appli-  
 cante si aut ab eadē recedēs veneri applicet pluuias efficit ⁊ rozes. Ea-  
 dem q; a ioue recedēs cū mercurio facta applicatione: uel dū saturnū  
 relinquit soli applicans nō aliud dabit iudiciū. Potior quoq; que dixi-  
 mus de oppositiōe ⁊ in signis que a aquas significat facta applicatione:  
 cuiusmodi sūt aquari⁹ leo ⁊ scorpio in gradib⁹. s. eozūdē. Itidē etiā in  
 geminis ⁊ sagictario cōuentu itaq; aut respectu forti deprehēso ⁊ luna  
 in domo p̄pria saturno applicans aut in piscib⁹ veneri aut in aquario  
 cū veneri ⁊ mercurio imbres vtilissimos ⁊ multiplices iducit. ¶ Item

sub anni cōuersione rē. in hoc libello qui incipit Lū multa rē. ¶ Item  
in ingressu solis in scorpionē si fuerit venus orientalis: in āni principio  
multos: in fine vō paucos denunciat imbres. occidentalis vō econtra.  
Soli etiā i eodē signo coniuncta: anni r mensis illi<sup>o</sup> in quo cōueniūt prin  
cipia imbrib<sup>o</sup> emanant. Qd si de venere aliter accidat dum sol arietis  
exordia ingredit. orientē cōstituto ceterisq; cardinib<sup>o</sup> firmatis que oriē  
talis termini dominū vendicauerit stella: hec beneficia pluuiarū p to  
tum annū administrat. Veneris itaq; r mercurij r lune aut ptis alteri<sup>o</sup>  
cum eadē applicatio uel cōuentus dum tres he stelle in signis mozent  
aquaticis. aut luna alteri applicat dū nulli duarū applicet imbres mul  
tiplicat. Mercuri<sup>o</sup> etiā a marte corruptus aut sub adustione consistens  
r luna eidē applicans: primo paucas: medio multas nō tñ sine fulgure  
r tonitruis r aeris corruptiōe adducit pluuias. ¶ Rursum eo anno plu  
uie rarescūt quotiens luna cum marte fuerit: aut eidē venus applicet: r  
aut forte sit a dusta: luna iterū cum sole aut marte: aut si saturno mercu  
rius applicet r luna eorū alteri in anni principio pluuię redūdant: in fi  
ne vō minuant nubii densitate facta r etiā aere corrupto. nam ioue in  
signo aquatico existente dū venus r luna eidē applicent: eo anno mul  
tos: s; martis cum eo applicatio pauci. Amplius orientalis dñs qui r  
ipse toto anno imbrū gaudet dñatu r cardine fortunatis applicans to  
tum annū reddit pluuiosum. Ipse nanq; a marte corruptus idē cum eo  
signū obtinens dū tñ luna marti applicet: nubib<sup>o</sup> multis r paucis ma  
nabit imbrib<sup>o</sup>. Signū iterū in quo cōueniūt si est aerū: r luna sit eidez  
applicata rores multiplicat r nebulas. Qd si idem mercurius imbrib<sup>o</sup>  
fruat dominio r ipse corruptus: graues r multos eodē āno nūciat im  
bres. Sicq; corruptio ex ventis r nubib<sup>o</sup> generat. Si autē hic fuerit iu  
piter quis corruptus r si pauce sunt nulla tñ aeris erit corruptio. Ve  
nus autē hanc dignitatez vendicans r marte infelice uel adusto absq;  
imbrū stilla nebulas exauget r rores. Mars item eadez potius digni  
tate paucas pluuias pauciores rores inducit. Saturnus itidez r si pau  
cis humectet imbrib<sup>o</sup> nebulas frequenter miscabit: in signo tñ discurrens  
aquatico moduz pluuijs adhibebit. r adhuc pscripti dñi beniuolentia  
nubib<sup>o</sup> accident nō vlla quocq; industria venerē mercuriū r lunā eorūq;  
pscriptos effectus necesse est. Alterna nāq; eorū applicatio rores multi  
plicat aut detrahit luminari applicatione cū fortunatis r infortunatis  
deprehensa. Imbrū quidā phibitio a marte sole r saturno pcedit. Sa  
turnus tamen in aquaticis pl uuias inducit. ¶ Item in ingressu solis.  
hoc Paomar.

**S**ole itaq; primū libe & capricorni punctum ingrediente oriens fir  
 mes nō minus quoq; stellarū loca pscrutari necesse: quib<sup>9</sup> diligenti ob-  
 seruatione pquisitis si que sit veneris & mercurii & lune applicatio s; etiā  
 martis locus & cui applicet mente pugili notandū est. nubii eni obdu-  
 ctio: & rozis beneficiū: pluiarūq; modus iuxta omnē stellarū applica-  
 tionē: sicut de principio anni dicitur est: poterit deprehendi. Sole itaq;  
 primū zc. hoc baomar zc. Capitulum vndecimū.



**I**tem si saturn<sup>9</sup> p̄fuerit significatori āni absq; respectu  
 martis uel alteri<sup>9</sup>: erit supfluitas frigozis in hyeme i vni-  
 uersis regionib<sup>9</sup> frigidis septētrionalib<sup>9</sup>. & regiōes vltra  
 modū calide tēperabunt: & fortificabūt in frigiditate & sic-  
 citate cū fuerit ascendens in circulo sue augis. **M**ars  
 cū p̄fuerit significatori āni t̄pabit frig<sup>9</sup> hyemis in regio-  
 nibus septētrionalib<sup>9</sup>. & opabit partē huiusmōi cū in hyeme iuent<sup>9</sup> fue-  
 rit in signis septētrionalib<sup>9</sup> & in estate in meridionalibus erit supfluitas  
 calor interimens aialia. **I**tem si saturn<sup>9</sup> zc. hoc in oria q̄rti tractat<sup>9</sup> Al-  
 bumazaris. **I**tem cū intrat sol librā. si venus sit sub luce solis & cū hoc  
 sit occidentalis: pluuia erit multa in exordio: i fine autē pauca. Si autē  
 orientalis & visibilis erit pluuia econuerso. Si vō fuerit actualitas sua  
 post illā horā p̄ mensē & dimidiū: significat multā pluuia in medio āni:  
 & quanto erit plus vn<sup>9</sup> sub radijs plus mutabit aer ad pluuia. **I**tem cū  
 intrat sol librā zc. hoc Alkindus. 8<sup>ca</sup> hoc idem byspalensis.

**I**tem sub ingressu solis in librāz venus ante solē min<sup>9</sup>. 30. gradibus  
 discurrens & directa hyemis principia pluijs humectat. Si vō nec ab  
 inuicē distiterint circa finē ad ipsuz p̄mittit. Si vō maior q̄. 30. graduū  
 fuerit distantia hyemis principii frigore s; paucis redundat imbribus  
 donec interiectū spaciū ad minorē redeat quantitatē quoties autē suo  
 cursu minor vno signo attendēda erit distātia ann<sup>9</sup> ille multiplices ha-  
 bebūt pluias maiorē quoq; imbrūū abundantia solis & veneris in eo-  
 dē signo generat p̄gressus. **I**tem sub ingressu solis zc. hoc in libello Lū  
 multa zc.

**I**tem anni pluuiofi status ab ingressu solis in librā vsq; ad. 20. scoz  
 pionis gradū nō min<sup>9</sup> a luminari applicatione cū ceteris stellis potissi-  
 mū dependet. Stella igit cui luna applicat orientalis existens. finē anni  
 uel mensis aut etiam ebdomade monstrat pluuiofū. occidentalis nāq;  
 predictorū initia imbrūū beneficio decorat. Hec tamē applicatio p̄prie  
 cum venere facta & mercurio que dicta sunt minuunt. Alia nāq; orien-  
 talis & altera occidentalis dum luna eisdem applicatur cōes p̄ totum  
 annum necnō maximas denorat pluias. Imbrūū nāq; multitudo

dum Venus & mercurius scorpiū capricornū aquariuz & pisces ingredi  
festināt ꝑcipue manat. Sz etiā eorū cū luna de locis humidis nō sine  
respectu applicatio: cū ita se habeant pluuias generales iutiles osten-  
dūt Luna q̄q; alteri applicāte dū alterā luna respiciat q̄diu respect⁹ in-  
erit donec ab altera sepeēt nō aberit imbrziū multitudo. Luna itidē cum  
saturno applicans molles & suaues pluuias sz etiā quietas ostēdit & ne-  
bular obscuras & nigras. Si vō marti imbres & tonitrua & coruscatio-  
nes appoztat plerūq; petras & grandinē & nubes croceas & ruborē de-  
sup & candorē habentes. Mercuri⁹ qdē hui⁹ mōi assumpto ducatu plu-  
uias ventoz rabiē eozq; asperrimos nūciat discursus: nubes etiā incō-  
tinuas & dispersas croceas quoq; & fumi colorē habentes inducit. Sol  
autē si huiusmodi ducatus asumat: guttas grandines & nubes croceas  
portendit. Venus autē eodē assumpto pluuias molles & cōtinuos rores  
multos imbriz⁹ similes ꝑfecto generat. Iupiter serenū & ventos habet  
ꝑpitios. Nō aliter q̄q; ceterarū stellaz adinuicē facta cōmunitas siue  
mixtio cōem ut supradictū est exhibet efficacitā. Sz illarū etiaz ducatos  
alternos: que nubziū colores & aeris variationes. Nō ꝑmit⁹ cōpensatis  
ꝑ totū annū cū difficultate remota spectare licebit. ¶ Itē Anni pluuiosif  
ꝛc. hoc Iaphar ꝛc. ¶ Item notandū q̄ qñ sol ad primū gradū scorpio-  
nis puenerit si mercuriū & venerēz orientales esse contigerit pluuias in  
ꝑncipio anni futuras nulli sit hesitatio: potius quidez si luna crescens  
lumine in austrū descendat venerēz & mercuriū respiciens aut saltē dum  
ab altero sepat alteri applicet & vndiq; recepta: sic eni sub anni ꝑncipio  
pluuias indubitanter adducit. Utriusq; rurū occidentalitas & lune cū  
fis ꝑncipio ad septimū uel ad octauū diem ascendat & post solē vadat  
ad occasum: & ipsa etiā descendens cursu velox & luce crescens imbres i  
fine āni ꝑtendit futuros. Si vō lunā & huiusmodi stellas a dñis domo-  
rū suarū uel regnozū recipi cōtingat ex multiplici imbrziū nec inutili re-  
dundantia fruct⁹ & vidualiū seruat ybertas. Itē notandū q̄ qñ sol ꝛc.  
hoc in libello Lū multa. ¶ Item cū sol intrauerit. 20. gradū scorpiōnis  
apta ascendens angulos & planetas illa hora: postea aspice iouē vene-  
rem & mercuriū: & si omnes tres inueneris occidentales aut retrogrados  
iudica q̄ illo anno erūt multe pluuię & humiditates. Et si oēs inuene-  
ris orientales & directos & multi cursus significat q̄ illo anno erūt pau-  
ce pluuię & humiditates. Postmodū aspice martē & si eū inueneris i ali-  
quo angulorū maxime in medio celi in aliquo signozum aereozū & ha-  
buerit aliquā cōmixtionē cū mercurio signat tonitrua coruscationes &

pluuias dānabiles z fortes que veniūt vna hora z postea recedunt z si-  
 gna t locustas z damnū in aere. Et si mars fuerit in aliquo signozū ter-  
 reoz i angulo terre z fortune fuerint appodiate z habuerit cōmixtionē  
 cū mercurio signat terremot<sup>z</sup> z apparitionē igniū in aere z res erpauē-  
 scendas z damnū in mineris z sulphuratis terris. Et si mars fuerit i an-  
 gulo terre in signis igneis signat combustionē aeris in terra z damnāt  
 omnes pprietates terre z minere z damnant<sup>z</sup> z comburunt messes. Et si  
 fuerit mars in angulo terre in signo aqueo i aquis diminutionē signat  
 z damnum in eo toto qd est in illis de aialibus z alijs rebus. Et si fortu-  
 ne habeant cōmixtionē cum eo minuūt z phibent damnū tonitruozū z  
 coruscationū in illo anno. Et si fortune cum illo nullā cōmixtionē ha-  
 buerint tonitrua z coruscationes faciūt damna in illo anno z erunt ra-  
 dij multi. ¶ Et si vice martis in hoc fuerit saturn<sup>z</sup> z fuerit in medio celi i  
 aliquo signozū aereozū z habuerit cōmixtionē cū mercurio z fortune  
 ab eo remote fuerint signat damnū in aere z multas pluuias damnabi-  
 les z durabiles que nō abscedent. Et si saturnus fuerit in angulo sicut  
 pdixim<sup>z</sup> z in signis terreis z habuerit cōmixtionē cum mercurio z fortu-  
 ne ab eo remote fuerint: accident terremotus z apparebūt sup terram  
 aque magne z similia. Et si fuerit in signis aqueis z in angulo terre z  
 fortune ab eo remote fuerint z habuerit commixtionem cum mercurio  
 minuent aque in puteis z damnantur omnes res que morant in  
 aqua de aialibus z alijs rebus. Et si fuerit in signis terreis z sub terra z  
 fortune remote ab eo fuerint z habuerint cōmixtionē cū mercurio sigt  
 damnū in terra z pprietatib<sup>z</sup> suis z minerijs: z si mercuri<sup>z</sup> nō habuerit  
 cōmixtionē cum eo erunt signationes pdicte tñ minores z leuiorez. Et  
 habuerit cōmixtionē fortunarū misce signatores anni z temperabit: z  
 etiā minuent damna que diximus. ¶ Itē cum sol intrauerit 20. zē. hoc  
 baly in. 20. ca<sup>o</sup> octauē ptis. Idem in libro haomar<sup>is</sup>: z in. 6<sup>o</sup> z. 8<sup>o</sup> capitu-  
 lis Alkindi. ¶ Itē in introitu solis in. 20. graduz scorpiōis rectificā  
 ascendēs z locū lune z alias stellas z vide vtrū luna veneri applicet uel  
 mercurio: veneris igif mercurij orientales pluuias sub anni principio:  
 occidentales sub fine largif. luna eni lumine addens z cōpoto imbres  
 multiplicat vtrūq; vō decrescens remissius. ¶ Itē in introitu solis zē.  
 hoc in libello Lum multa zē. ¶ Itē cū sol ingredit signum tropicum  
 venus in signo a quatico z luna extra a quaticū discurrente respecta eo  
 tempore modicas insinuat imbres sz de a quatico respiciens eoz por-  
 tendit redūdantiā. Itē cū sol ingredit zē. hoc haomar zē.  
 ¶ Sole itidem in. i 8. graduz scorpiōis oberrante venus in a quaticis

vsq; ad submersionem pluuias generat. In signo humido mediocres.  
In sicco modicas. ☽ Sole itidē zc. hoc haomar zc.

Capitulū. 12. De parte pluuiarū.



Amplius sub anni ouersione z quartarū ei⁹ in p̄ncipiō  
mensū luminariū que cōiunctio duoz luminariū. Pars  
pluuię semp est notandū: ea nāq; de die a luna advenērē  
In nocte vō ecōuerso ē assūpta z a sole sumpto exordio  
sub numeri terminatiōe p̄fectio occurrit. In loco igit̄ plu  
uiarū repta annuz iudicat pluuiosum. lu a quoq; dū ad  
marte pueniet imbres die ipsa addiderūt z deuenere nō aliud erit iudi  
ciū. ☽ Amplius sub anni cōuersione zc. hoc in libello Lū multa zc.

☽ Venus itidem retrograda z sol in ariete uel tauro ver iudicat pluuiō  
sum. Item ipsa retrograda existens dum sol in capricorno uel aquario  
cōmorat̄ h̄yems illa erit paucorū imbrziū. Nec oia sub anni cōuersione  
notanda occurrunt. Item ipsa retrograda dū sol capricornū aquariuz  
uel pisces pambulat oriētal̄is in vere facta imbres modicos iudicat s;̄  
h̄yemis p̄ncipiū multis humectat pluuijs. Nāz si in h̄yeme orientalis  
existat eius initia rozes. Ultima vō plurib⁹ redūdabit imbr̄ib⁹ nisi stel  
la quelibet soli discurret affiniōz. ☽ Venus itidē zc. hoc in libello Luz  
multa zc. ☽ Item estiuo tpe cum sol ingredit̄ terminū mart̄is fit i esta  
te estus. in h̄yeme vō paucitas pluuiarū. ☽ Item estiuo tpe. hoc in flori  
bus hermetis. ☽ Item sole in signis septētrionalib⁹ cū marte facit calo  
rem maximū. In h̄yeme cū saturno frigus magnū. ☽ Itē sole in signis  
zc. hoc in libro Almanforis. ☽ Ad euidentiā p̄dictoz sciendū est quare  
habeat̄ dñs anni q̄re hoc. ☽ Itē querit̄ vtrū possum⁹ habere ascendens  
z alios angulos hora introit⁹ solis in arietē uel aliud signū. q̄re hoc.

☽ Itē dubitat̄ vtrū ann⁹ ille incipiat ab introitu solis in librā qñ fit ob  
seruatio introitus solis in eodē signo. Et dicit̄ q; in p̄ncipio anni erūt  
multe uel pauce pluuię. ☽ Item dubitat̄ vtrū primus gradus scorpiō  
nis z vicesimus gradus eiusdez magis debeant quoq; obseruari q̄ alij  
gradus zodiaci. ☽ Item quando saturnus fuerit in directo arietis aut  
in eius triplicitate in p̄ncipijs reuolutionū z ipse fuerit almutez. dire  
cti cursus in angulo signat̄ multas pluuias z paucum frigus. sed cū fue  
rit non in angulis z aspexerit ascendens z receperit dispositionem lune  
z martē signat̄ uehementiā frigoris bestias perimentis. Similiter autē  
cū fuerit cadens ab angulis nec aspexerit ascendens z fuerit directus.  
Si vō fuerit in geminis uel eius triplicitate z fuerit dñs anni in angulo  
directus signat̄ fortitudinē flatuū ventozū septētrionis z uehementiam

frigoris et paucitatem pluuiarum. Et si fuerit retrogradus signat terremotum specialiter si sit in angulo quarto. quod si non fuerit dominus anni et fuerit in angulo quarto respiciens dispositionem domini ascendens multi homines morientur causa illorum terremotuum. Et si non fuerit in angulo et ascendens et directus signat multiplices flatus euri et zephiri et magnam frigiditatem hyemis cum terremotibus. Et si fuerit retrogradus signat infirmitates aduenientes hominibus ex ventis et humiditate etiam motuum terre. Et si fuerit directus non aspiciens ascendens signat flatum ventorum et leuitatem eorum et vehementiam frigoris in terra signi in quo fuerit. Et si fuerit retrogradus signat flatum ventorum incessanter et fortitudinem eorum. Et si mars fuerit in hac triplicitate dominus anni non aspexerit ascendens. et si directus signat destructionem vegetaliu causa valitudinis ventorum. **¶** Si vero saturnus fuerit in cancro et eius triplicitate dominus anni in angulo directus et mars cadens ab eo signat vehementiam frigoris. Et si non fuerit in angulo et aspexerit ascendens et directus signat multas pluuias et frigus. Et si fuerit retrogradus et aspexerit se cum marte et fuerit fortune ab eo cadentes augmentabunt frigus et aquas. Item quando saturnus. hoc Albumazar.

**Capitulum. 13.** De ascendente signo in reuolutive anni quod significet.

**T**em cum fuerit ascendens alicuius temporum reuolubiliu aries aut puenerit ad eum anni. ab aliquo predictorum locorum signat quod in ciuitatibus in quibus fuerit almutez stabunt venti orientales et occidentales cum temperantia aeris quarte septentrionalis aut quarte extreme et erit autumnus ei filis in qualitate et uehementia frigoris in hyeme et augmentus fluminum et siccitatis et fames in armenia. **¶** Cum fuerit taurus ascendens et sicur dicitur de ariete signat ibi flatum venti orientalis et occidentalis cum uehementia frigoris quarte vernalis: et bona complexionem aeris quarte autumalis et erit quarta hyemalis calida: et multiplicabuntur niues in medietate eius et corroboretur frigus et fient pluue pauca et tonitrua et fulgura cum casu grandinis cum extensionibus mariu et.

**¶** Cum gemini fuerit ascendens et erunt venti calidi in quarta estiualli et retentio aeris in quarta autumnali et multe pluue in hyemali. Item signat multa tonitrua coruscationes et ventos orientales precipue in parte meridionali. **¶** Cum fuerit cancer ascendens et cum frigiditate quarte vernalis et mediocritate aeris quarte estiuallis: et multos flatus ventorum occidentaliu et aqueductus frigus uehemens in quarta hyemali et temperamentum quarte autumnalis.

**¶** Cum fuerit leo ascendens et signat aerem tenebrosu hora post hora

cum mediocritate aeris q̄rte vernalis ⁊ declinabit ad frigus ⁊ erit vehe-  
mens calor in quarta estiuāli ⁊ flabit ventus occidentalis in fine ei⁹ in-  
cessanter ⁊ erunt multe pluuie ⁊ forte frigus in quarta hyemali ⁊ pauci  
venti in fine eius. ¶ Cum fuerit virgo ascendens ꝛc. signat q̄ erit aer te-  
nebrozus in hora post horā in quarta vernali plurium pluuiarū ⁊ in-  
cessantē flatus ventozū septentrionalū ⁊ vehementiū ⁊ prosperabitur aer  
quarte estiuāli ⁊ erit quarta autūnalis mediocris ⁊ principiūz quarte  
hyemalis mediocre ⁊ finis eius vehementis frigoris. Et flabunt cū eo  
venti septentrionales cū augmento pluuiarū. ¶ Cum fuerit libra ascen-  
dens ꝛc. obscurabit aer in hora post horā ⁊ multiplicabit flatus vento-  
rū calidorū vehementē in quarta estiuāli ⁊ equalitas erit quarte autum-  
nalis ⁊ mediocritas quarte hyemalis. ¶ Cum fuerit scorpio ascendens  
ꝛc. accident in aere tenebre in hora post horā ⁊ pluuie multiplicabunt  
⁊ erit quarta vernalis calida ⁊ nubes erunt pauce in ea ⁊ pluuie ⁊ ven-  
tus ⁊ frigus ⁊ erunt estas ⁊ autumnus: ⁊ corroborabit frigus hyemis ⁊  
flabūt in medietate eius venti occidentales ⁊ multiplicabunt in ea plu-  
uie ⁊ aqueductus magni. ¶ Cū fuerit sagittarius ascendens ꝛc. erit q̄r-  
ta vernalis multarū pluuiarū ⁊ ventozū. autūnalis quarta temperato-  
rū ventozū ⁊ quarta hyemalis frigida ⁊ humida. ¶ Cum fuerit capri-  
cornus ascendens ꝛc. signat multas pluuias in quarta vernali ⁊ bonus  
aer in quarta estiuāli ⁊ flatus ventozū orientaliū in eo cum caliditate  
quarte autumnalis. ⁊ mediocris frigore in principio quarte hyemalis  
⁊ constrictionē eius in fine eius. ¶ Cum fuerit aquarius ascendens ꝛc.  
erit quarta vernalis mediocris in frigore cū vehementia caloris in q̄r-  
ta estiuāli cum declinatione autūnalis ad calorem ⁊ multiplicabunt in  
eo coruscationes ⁊ tonitrua ⁊ pluuie ⁊ corroborabit frigus in quarta hye-  
mali cum multis niuibus ⁊ flatu ventozū orientaliū. ¶ Cum fuerit pi-  
scis ascendens ꝛc. signat multū flatum ventozū occidentaliū ⁊ esse plu-  
uiarū in quarta vernali ⁊ vehementia caloris in quarta estiuāli ⁊ me-  
diocritatē aeris in quarta autūnali. ⁊ frigoris multitudinem in quarta  
hyemali. ¶ Scias etiam q̄ si pars ascendētis fuerit in prima tertia ali-  
cuius signi etiā in secunda uel in tertia uel fuerit directio in ea aliquod  
almutez aut venerit pfectio ad ipsam aut in pte septentrionali uel meri-  
dionali iudicandū est fm naturaz partiū signozū in prima tabula hui⁹  
inuentozū. vnde in hoc sequit̄ Albumazar in quarto tractatu de cōiunctionibus  
magnis ⁊ hoc in. 1. 2. differentijs extrahit̄.



## Capitulū decimūquintū.



Um fuerit saturno significatio albibuze et sup ascendens alicui? inceptionis aut fuerit ei alcetabacia aut algebu-  
cia apud equidistantiā cursuū septentrionis et meridiē.

Si significatio ei? sit sup elementū aereū signat uehemē-  
tiam frigoris et magnam congelationē: nubila vapores  
flumina tonitrua coruscationes et decursum niuiū. In aq̄  
tico uehementiā frigoris in mari et augmentū supfluū eius. Significa-  
tio vō eius fin modū cōmixtionis ad signū arietis apud equidistantiā  
eius signat impetuositatē ventozū et fortasse accidet uehemens calor. q̄  
septētrionalis fuerit signat uehementiā caloris: meridionalis vō uehe-  
mentiā frigoris et niuiū et multū roris. Sed retrogradus tonitrua et co-  
ruscationes. Si fuerit equidistans signo tauri niues pluuias incessantē  
et uehemens frigus septētrionalis temperamentuz aeris: meridionalis  
pauca temperantia. orientalis pluuias. sub radijs uehementiā frigoris  
in oriente et occidente pluuias et ventos. ¶ Si fuerit equidistans signo  
geminozū signat incessantē flatū ventozū validozū et multitudinē plu-  
uiarū: septētrionalis terremot? et ventos validos: meridionalis siccitatē  
et uehementiā caloris: occidentalis paucitatē pluuiarū cū grossitie aeris  
sub radijs uehementiā frigoris validudinē ventozū et multas aquas.

¶ Si fuerit equidistans signo cancri signat multū gelu pluuias et aquas  
meridionalis multas pluuias et orientalis siccitatē. ¶ Si fuerit equidistans  
signo leonis signat incessantē flatū ventozū calidorū paucitatē pluuiarū  
et uehementē siccitatē. meridionalis multitudinē pluuiarū. orientalis au-  
gmentū fluminū et inundationē eoz. retrogradus corruptionez aeris et  
ventos validos. sub radijs paucitatē pluuiarū et validitatē ventozū.

¶ Cū fuerit equidistans signo virginis signat corruptionē aeris cū me-  
diocritate pluuiarū. septētrionalis bonitatē cōplexionis aeris et similit  
meridionalis. orientalis multitudinē pluuiarū tonitruozū coruscatio-  
nū et augmentū aquarū in fluminib?. occidentalis paucitatē pluuiarū:  
et sub radijs paucitatē pluuiarū et si cū eo ibidē fuerit mercuri? turbabit  
aer cū validudine. ¶ Cū fuerit equidistans signo libe signat incessantem  
flatū ventozū. septētrionalis hoc idē cū fortitudine eoz. occidentalis sic-  
citatē euz uehementia frigoris: q̄ si aspexerit iupiter aut luna potissime  
cū fuerit sub radijs turbabit aer ppter ventos et calozē. ¶ Et si fuerit eg-  
distans signo scorpiōnis signat fortitudinez hyemis cū multitudinē ni-  
uiū. septētrionalis uehementiā caloris. meridionalis multitudinē plu-  
uiarū. retrograd? siccitatē aeris et si fuerit iupiter et luna p̄p̄inqui signat

conuersiones uehementiā frigoris ⁊ casū niuū ⁊ inundantiā aquarū.  
**¶** Si fuerit egdistans signo sagittarij bonā cōplexionē aeris. septērio-  
 nalis flatū ventoz. orientalis bonā aeris cōplexionē. **¶** Si fuerit equi-  
 distans signo capricorni multitudinē pluuiay ⁊ terremotū. septērio-  
 nalis multā niuē multitudinē gelu ⁊ humiditatū. meridionalis hoc idem.  
 sub radijs grandines ⁊ uehementiā pluuiay ⁊ ualitudinē ventoz. **¶** Si  
 fuerit egdistans signo aquarij: multitudinē pluuiay: incessantē motū  
 ventoz ⁊ terremotū in illo āno. meridionalis supfluitatē pluuiay ⁊ nu-  
 biū multitudinē. retrograd<sup>o</sup> niues cum uehementiā frigoris. **¶** Si fuerit  
 egdistans signo pisciū uehementiā caloris ⁊ frigoris in suis rpi<sup>o</sup>. meri-  
 dionalis multitudinē pluuiay ⁊ augmentū fluminū. septērio-  
 nalis multitudinē flat<sup>o</sup> ventoz. orientalis paucitatē pluuiarū. sub radijs multitu-  
 dinē aquarū cū frigore: q̄ si mars cū eo fuerit signat paucitatē pluuiay  
 Lū fuerit saturno significatio albiuze rē. hoc Albumazar in cōiunctio-  
 nibus magnis in prima differentia tractat<sup>o</sup> q̄nti rē.  
 Sequit<sup>r</sup> tertia pars de iudicijs vltibus mutationū aeris p̄ cōiunctiones  
 ⁊ oppositiones luminariū.

Capitulū primū.



**¶** Si fuerit Venus in  
 oriente uel i alio car /

dine hora cōiunctionis uel oppositiōis lu-  
 minariū certū ⁊ forte iudicium pluuiarū  
 dux etiā sub cōuentu ⁊ oppositiōe solem  
 respiciēs imbrē affirmat multiplicē. Ve-  
 nus etiā sub radijs sub quibet respectu p̄-  
 tis cardinis multiplicat imbres grauissi-  
 mos. nā quotiēs luna eidē applicat plu-  
 uiā facit. ⁊ de sole in hunc modū firmissi-  
 mū in aliq̄ ptis cardinū ipsi<sup>o</sup> siue ei<sup>o</sup> oriē-

te. dom<sup>o</sup> quoq; orientis in signo aquatico sub ducis cōuentu uel eidem  
 applicās. **¶** Lū fuerit venus rē. hoc in libello q̄ incipit Lū multa rē.

Capitulū secundū.



**¶** Lem rectifica angulos hora cōiunctiōis uel oppositiōis  
 luminariū imediate p̄cedentis introitū solis in egnocia  
 lib<sup>o</sup> ⁊ solstitialib<sup>o</sup> in illo climate in q̄ scire uolueris: sicut  
 fit in natiuitatib<sup>o</sup>. postea accipe gubernatores locoz cū  
 iunctionū uel oppositiōnū ⁊ anguloz q̄ hec loca sequūt.  
 sicut fit in facto eclypsim. postea cōsidera rem generalē

puenientē a pprietatib<sup>9</sup> q̄rtaz r a nā planetarū gubernantiū inspiciēdo  
 cui<sup>9</sup> q̄litate sint. sciēs augmentū r diminutionē acci dentiū pprioz illi<sup>9</sup>  
 q̄rti. Eodē mō fac in factis mensū: inspiciēdo nī ad iūctiōes sequētes  
 si q̄rtū illud fuerit iūctiōnale ul ad oppositiōē si fuerit oppositiōnale  
 cōsiderādo ad angulos r planetas gubernātes ambo loca q̄ diximus.  
**C** Postea cōsidera appitiōē stellaz fixaz q̄ sūt circa appitiōē plane-  
 tarū aut elongatiōē vni<sup>9</sup>. s. ab alio r i suis pprietatib<sup>9</sup> r in statib<sup>9</sup>: r q̄s  
 ventos mouēt hec stelle r pres signoz in qb<sup>9</sup> sūt. sicut cōsidera a pre cuius  
 venti ē latitudo lune si remouebit a zodiaco signoz: ita q̄ p hec oia pos-  
 sumus scire q̄s magis vincit de suis ventis i statu mēsis. **C** Itē rectificā-  
 angulos rē. hec snia Ptolemei in. 9. ca. 2. tractat<sup>9</sup> 2. ptis 2. q̄driptiti. Di-  
 cit baly ibidē exponēdo Ptolemeū. Sciam<sup>9</sup> pmo accidens vlt. s. qd erit  
 qñ erit. postea inspiciem<sup>9</sup> in q̄ q̄rta āni: accipiēdo opatiōē ab accidēte  
 ad res pprias illi<sup>9</sup> q̄rti. Postea rectificābim<sup>9</sup> ascendēs r angulos alios  
 iūctiōis pcedētis introitū solis i illud q̄rtū: r planetas r stellas fixas. r  
 audiam<sup>9</sup> qd totū significet. vbi grā ponam<sup>9</sup> q̄ accidēs pueniēs ex signi-  
 ficatiōe vli r gubernatore illi<sup>9</sup> sit frigiditas: si hoc fuerit i estate dicem<sup>9</sup>  
 estas erit modici caloris: r sic de alijs suo mō. ita q̄ fortitudinē accidēti  
 r q̄le erit sciem<sup>9</sup> a nā gubernatoris fm q̄ cōcordauerit cū q̄litate illi<sup>9</sup> q̄r-  
 ti. Eodē mō faciem<sup>9</sup> in cōiūctiōib<sup>9</sup> si q̄rtū fuerit oppositiōnale: ita q̄ Ptole-  
 meus certū principij ipis tenet: est a iūctiōe uel oppositiōe q̄ est circa  
 illū introitū solis in aliq̄ q̄rtoz p̄dictozū: qz virt<sup>9</sup> gubernatoris remanet  
 r durat donec durauerit illud q̄rtū. **C** Ambo loca rē. s. baly vna ē iū-  
 ctio uel oppositiō io q̄ est circa punctū illi<sup>9</sup> q̄rti qd sol ingredit. Alia est cō-  
 iunctio uel oppositiō principij mensis in illo q̄rto. Inspiciem<sup>9</sup> eni quis  
 dñabit in vna r in alia: r vincit ille qui fuerit magis cōcordans cū pprietati-  
 bus illius quarti: r cum vli fm q̄ videbimus de posse illius virtutis uel  
 debilitatē. Nō eni semp accidens vlt illius quarti vincit accidēs pticu-  
 lare s; multotiēs est ecōtra. Sole autē existēte i leone accidit qñq; maior  
 frigiditas q̄ eo existēte i aquario. Cōsidera igit gubernatores: nā si fue-  
 rint plures aut fortiores quantū ad suos stat<sup>9</sup> essentielles: r accidētales  
 fuerint cōsles: tūc nō dubites iudicare. **C** Itē fm baly qñ sciem<sup>9</sup> de eo q  
 dñat in q̄rto r de eo q dñat in mense qd accidit in illo q̄rto r i illo mēse  
 illi<sup>9</sup> q̄rti a ptib<sup>9</sup> ambab<sup>9</sup>. Et de appitiōe stellaz fixarū q̄ apparebūt cir-  
 ca: r de applicatiōe planetaz vni<sup>9</sup> cū alio: r elongatiōe sua r declinatiōe  
 suaz latitudinū: r pprietate signoz r suarū partiū in quibus sūt: r hec  
 omnia cōmiscebunt ad inuicē r sciemus virtutē vincētē: iudicābimus

fm hoc rem contingentē quolibet tpe z quolibet quarto z qlibet mense  
hic enī est loc⁹ q bene itelligenti ipsū sufficit in hac arte. ¶ Immediatē  
pcedentis rē. Nec est opinio Ptolemei z pluriū aliorū. Uidi tñ quedā  
iudicia facta de statu anni z mensū a quibusdā solēnib⁹ doctorib⁹ qui  
iudicabant statū quarti p cōiunctionē uel oppositionē post introitū so-  
lis in illud quartū uidelicet qñ cōiunctio uel oppositio in die introitus  
uel in sequēti die z hoc nō uidet mibi incōueniens ad pñs. ¶ In natiui-  
tatibus rē. Ptolemeus uult q rectificent anguli z ceterē dom⁹ precise z  
sicut in domib⁹ debitis planete ut videant eoz status essentiales z  
accidentales sicut fit in iudicijs natiuitatū rē. Et anguloz qui hec loca  
sequunt rē. Hoc exponit dupliciter. Uno modo q sufficit aspice ad hūc  
angulū qui sequit locū cōiunctiōis uel oppositiōis in situ z isto mō nō  
facerem⁹ sicut fit in eclipsib⁹ qz prius accipiebam⁹ illam qui est añ ecly-  
psim z postea illū qui sequit ut patuit in tractatu pcedenti. Alio modo  
exponit q illi anguli sequunt loca cōiunctiōnū uel oppositiōnū in vir-  
tute z isto modo deberes illū angulū accipere primo quē iudicares esse  
fortiorem. z sic possemus etiam accipere angulū qui est ante cōiunctio-  
nem uel oppositiōnē in situ sicut fit i eclipsibus. z credo q hec est inter-  
tio Ptolemei. Sed ad hoc aliquis posset dicere q bene itellerit Pto-  
lemeus de angulo qui sequitur in virtute sed mirabile esset q occidens  
pferret qñqz medio celi z medium celi ascendenti. nec etiā est simile qz  
in eclipsibus iudicat de his que apparent sup terras. Sed cōiunctiōes  
z oppositiōes de quibus trahit hec doctrina qñqz sunt sub terra: qñqz  
vō supra terram: ideo rationabiliter ascendens qz esse fortius in virtute  
qz alij anguli esset semp ille angulus qui sequit i virtute locū cōiunctio-  
nis uel oppositiōis z huic sententiē uidet adherere in expositiōe secūde  
ppositiōis secūdi capli ut videbit infra. ¶ Ad cōiunctiōnē sequentē rē.  
Hic patet q virtus vni⁹ cōiunctiōis potest durare ad aliam cōiunctio-  
nem si iudicia mensū fiant p cōiunctiōnē z virtus oppositiōis si fiant  
p oppositiōnē. Apparitiōnē rē. Hoc intellige qñ incipiunt occultari sub  
radijs uel qñ incipiunt exire de subradijs z melius apparebit inferius  
Elongatiōnē rē. fm aliquē aspectum z hoc est valde necessariū. ¶ Et de  
pprietatib⁹ rē. Hoc vtrū sint calidi uel frigidi rē. orientalis uel occiden-  
talis directus uel retrograd⁹ z sic de alijs. Quos ventos mouēt hec stel-  
le z partes signozū. hoc habet p introductoriiū pcedens zodiaco rē. hic  
accipit zodiacum p ecliptica. Nec autē omnia magis patebūt inferius  
vñ concedente.

Capitulū tertium Quō anni reuolutio ostendit auram.

**I**te scias ascendēs diuisionis uel oppositiōis locū eiusdem q̄ fuerit i introitu solis in arietē z loca aliorū planetarū. Unde si saturnū inuenis in aliq̄ anguloꝝ ab ascendente aut in aliq̄ anguloꝝ a dño ascendētis firmū in eodem loco in aliqua dignitatū suarū z maxime in angulo mediꝝ celi signat diuersitatē in aere z dānū z tenebras in tpe caloris minuit calorē: z in tpe frigoris facit magnū frigus z si remotus fuerit ab angulis erunt tpa stabilia z equalia sicut esse debēt. tñ qñ saturnus fuerit in angulo a dño ascendētis minor z debilioꝝ erit significatio sua q̄ qñ fuerit in angulo ab ascendēte. Et si mars fuerit in eodē statu sicut diximus de saturno z maxime in medio celi augebit calor i medio caloris z minuet frigus in tpe frigoris z ver z autumn⁹ declinabunt ad calorē. Et si eodem modo quē dixim⁹ iupiter z uenus aut luna fuerint aptāt z temperāt aerē z faciunt nasci z crescere illud qd̄ semināt z plantāt. Et aspice similiter mercuriū qz si eū inuenis in medio celi ab ascendēte cōiunctionis z fuerit in aliquo signozū aereoꝝ z aliq̄ fortuna fuerit in aliquo anguloꝝ mercurij signat diuersitatē in aere z uentos multos z dānabiles z hoc modo iudicabis qñ inuenis aliquam fortunarū in angulo a mercurio aut mercuriū in angulo a fortuna qz i hoc tantū ualet quantū cū fortuna fuerit in signo cōiunctionis. Unde qñcūqz inuenis planetā in angulis ab ascendēte cōiunctiōis aut i succedentib⁹ pone eū p̄ signatore. postea inspicere cuiusmodi cōmixtiōis sit scz cū saturno z marte z si inuenis eū mixtū d̄ q̄rto cū marte uel cōiunctione uel oppositiōe z mars fuerit in aliq̄ signozū igneoꝝ crescit calor in tpe caloris z minuet frigus in tpe frigoris. Et si aspectus fuerit de 3<sup>o</sup> uel sextili z mars in signis igneis signat id qd̄ dixim⁹ s̄ nō tantū. Et si signator habuerit cōmixtiōē cū saturno de q̄rto uel cōiunctiōe uel oppositiōe z saturn⁹ fuerit in signis frigidis z siccis aut frigidis z humidis crescit frigus tpe frigoris. z minuit calor tpe caloris. Et si aspect⁹ fuerit de tertio uel sextili z saturn⁹ in signis ante dictis signat id qd̄ diximus s̄ nō tantū. Et si saturn⁹ nō fuerit in signis frigidis z humidis s̄ fuerit i signis calidis z humidis que sūt gemini z ei⁹ triplicitas z habuerit cōmixtiōē cū signatore d̄ q̄rto uel cōiunctiōe uel oppositiōe signat qd̄ aer erit temperat⁹ de bona complexiōe z si hec mixtio fuerit de trino uel sextili eo existēte in signis supra dictis est maior z maioris tēperiei z cōplexiōnis melioris. Similiter si mars habuerit cōmixtiōē cum signatore z fuerit in signis siccis z frigidis aut frigidis z humidis z cōmixtio fuerit de

q̄rto cōiunctione uel oppositiōe tēperat aerē ⁊ facit illū bone cōplexio-  
 nis. Et si aspect⁹ fuerit de trino uel de fertili eo existēte in signis p̄dictis  
 tēperantia erit maior ⁊ crescent oēs res q̄ nascunt ⁊ generant. ¶ Et ad-  
 iuuā te in hoc a pte aeris ventozū p̄cipē cū signatoze. Et si saturnū aut  
 martē inueneris cum luna uel eius d̄sio: iudicabis ab eis sicut ante dixi-  
 mus p̄ existentiā eoz in angulis ⁊ aspectib⁹ signatozis. Hanc enī partēz  
 accipies a gradu mercurij: si nō fuerit in domo sua accipe suos met gra-  
 dus ⁊ minuta sua: addēdo eis gradus signi ascendētis ⁊ p̄sciendo ab  
 ascendēte: ⁊ ubi applicuerit ibi est pars. Et idē facies in introitu in q̄rtis  
 que sūt aries cancer libra capricorn⁹. Similiter fac in introitibus solis in  
 quolibet. i. 2. signoz principio. ¶ Itē scias rē. hoc dicit haly abenragel  
 26. ca. octauū libri. Idē haomar ⁊ Alkindus. 8. ca. q̄uis p̄ alia uerba.  
 Sciendū est q̄ esse in septima domo ascendētis rē. quere hoc.

Capitulū quartū De pluuijs anni.



Item aspice prius q̄ sol intrat principiū arietis cōiunctio-  
 nem luminariū uel oppositiōem eozū que fuerit ante: ⁊ si  
 fuerit signū ascendēs de signis pluuię signat hoc sup plu-  
 uia q̄ descēdet in illa cōiunctiōe uel oppositiōe: ⁊ eo ma-  
 gis si locus oppositiōis uel cōiunctiōis fuerit i vno angu-  
 lo ⁊ ascendētis in illo tpe fm latitudinē regionis ad quā  
 luminaria equaliter: q̄ si locus oppositiōis uel cōiunctiōis fuerit i vna  
 domozū cadentiū: iudica q̄ nō descendet pluuiā in toto illo mense: nec  
 in maiori pte illi⁹ anni. Si autē signū ascendens fuerit de signis aqueis  
 ⁊ d̄s ipsius signi aspiciat lunā hec significatio completa sup descensio-  
 nē pluuię. Et si fuerit almutez in ascendente tunc erit magis. Si vō fue-  
 rit almutez cū luminariis tunc erit pluuiā vsq̄ ad abundantia. ¶ Qd si  
 scire uolueris diem in quo descendet pluuiā tūc debes considerare diē  
 in quo luna pueniet ad gradū ascendētis: tunc enī descendet pluuiā.  
 Et ego Abraham dico q̄ verū est si fuerit signū ascendens vnus angu-  
 lozū signi illius terre uel si aspiciat ipsum quocūq̄ aspectu. nam si nō  
 esset nō consistērent qd nubes ⁊ nō descenderet pluuiā rē. ¶ Itē aspice  
 prius q̄ sol rē. hoc in libello abrahe in. 2. ca. qui incipit Sciendū rē. qd  
 intelligat p̄ signum terre fm Johannē de saxonā intellexit signū quod  
 fuerat ascendens hora reuolutionis. Aliter etiā pōt dici q̄ signum ali-  
 cuius terre dicit illud cū quo maiore habuerit concordantiā. ⁊ hoc ha-  
 bebat prius a Ptolemeo ⁊ ab alijs in fine primi hui⁹. Item sciendū q̄  
 inter signa aquatica iste enumerat squariū ⁊ leonē rē. sed hoc est prius  
 dicum.

## Capitulum quintū.

**L**tem inquire locū z horā cōiunctionis uel oppositiōis pceden-  
tis introitū solis in arietem z librā: pter hoc cōperiūt indi bo-  
ram introitus solis in. 20. gradum scorpionis. affirmant autem  
ab illo tpe aquam in puteis augmentari. cōperies etiā quantū  
distant singuli planete a capite arietis in hora cōiunctiōis uel opposi-  
tionis: z in qua mansione sint singuli planete semp cōputando. 1. 3. gra-  
dus z tertiā vni<sup>o</sup> p vnaquaq; mansiōe a capite arietis inchoādo. Inqui-  
res tertio ad quē planetā luna aspectu habeat recedēs a minuto grad<sup>o</sup>  
in quo fuerit oppositio uel cōiunctio. q; si aspexerit saturnū z vterq; fuerit  
in mansione humida z si nō sit ipedit<sup>o</sup> saturn<sup>o</sup> ab aspectu iouis. erūt nu-  
bes nigre z pluuia lenta z durabilis. Et planete inferiores aspexerint sa-  
turnū. s. venus z mercuri<sup>o</sup> erit pluuia maior z durabilior: z hec est cōside-  
ratio ad cōperiendū pluias āni. Similiter cōsiderabis cōiunctiōes opposi-  
tionēs z qdrata in singulis mensib<sup>o</sup> ad cōperiendū pluias mēsiū z ad  
inueniendū diē in q; pluuie incipiāt: ingre distantia in q; fuit cōiunctio uel  
oppositio uel qdrata ad grad<sup>o</sup> planete pluuialis. z si luna fuerit i signo  
mobili: da cuilibet distātie graduū horā vnā: z in firmo cuilibet gradui  
diē: z si in cōi in prima medietate singulis gradib<sup>o</sup> dies singulos z i alia  
cuilibet gradui horā vnā: z vbi terminabit distributio: in die eodē z ho-  
ra erit pluiarū iniciū. ¶ Subtilissimi igit indozū cōsiderāt tarditatē z  
velocitatē pluuie fm velocitatem z tarditatē cursus lune z fm augmē-  
tum luminis sui z noticie: dicentes augmentū z velocitatē pluuie seq.  
Si planete cui vim dat silis sit lune i accidentib<sup>o</sup> pdictis interiacentib<sup>o</sup>  
lunā z planetaz: totidē horas supputabis in velocitate z tarditate z in  
minutione totidē dies ut veniat pluuia. q; si cū pdictis mars aspexerit  
saturnū maior fit tardatio donec luna ad locū saturni pueniat uel op-  
positionē uel quadratū. Et si saturnus fuerit in mansiōe sicca z luna ei  
vim dat z neuter inferioruz ipsum aspiciat erit nubila absq; pluuia. Et  
si luna dat vim Ioui vtroq; existente in humido z alter inferiorum io-  
uem aspiciat ros erit z nebula tantū: q; si ioue z luna sic positus z neu-  
ter inferioruz iouem aspiciat z ipse applicat ad saturnū uel aspiciat sa-  
turnū pluuia erit. Et si luna z mars fuerint in mansiōib<sup>o</sup> humidis z al-  
teruter inferioruz martē aspiciat: sequēt nubila terribilia tonitrua lam-  
padūz grādo: z nō pluet nisi mars aspexerit iouē uel saturnū. ¶ Hic no-  
tandū q; mars quolibet aspectu significatione imbriz exauget lunā z  
stellā cū applicuerit: in generādis pluiis oīno iuuat. Illa eni eidēppe  
z principalit applicate inest dilatio. Si vō alit accidat nec signat z idē

corūpit nubes quas Martialis pducit natura croceū desup ruborem  
nō sine candore habentes. ¶ Itē lunaris cū sole applicatio in mansioe  
humida z sol in locis vbi nec dignitatem nec potestātē habeat saturno  
z marti applicet pluuiarū lapsus asperrimos aquarū quoq; inundatio  
nes portēdit: nubes etiā croceas z que cito dissoluūt generat z postmo  
dū serenū aerē efficit. Si vō fuerit in sicca sine applicatiōe malozū nul  
lam pluuiā ferme fore ostendit. ¶ Notandū insup q; lune cū maliuo  
lis applicatio in ipsa ebdomada pluuiā largit̃ beniuole illi<sup>9</sup> quoq; aspe  
ctu infortunate rozes z efficacitā dissoluūt z p̃hibent z horā future signa  
tionis p̃uertunt cui<sup>9</sup> quoq; hore certos z inuariabiles euent<sup>9</sup> luna eidē  
maliuole cōiuncta z hoc iuestita p̃fectio reducit. Ampli<sup>9</sup> luna eidē ap  
plicans z in eodē cōneru z signis z humidis mansionib<sup>9</sup> imbres denū  
ciat futuros: nec hoc poterit frustrari si stelle supiores infortunaz p̃prie  
respiciant mercurio accessantes siue nō. Si vō nec his supiorib<sup>9</sup> appli  
cet q; ipsa tunc sic fortunata imbrū cessat signatio. Venus tunc demū  
stelle supiori dū eodez modo fuerit applicans imbres maximos z assi  
duos confert nec in venere dū ea sic se habeant aliqua erit fallacia in  
forma existente: nec lunaris certa est p̃missio dū in eodem nodo nec si  
gno humido nec mansione humida cōmoret̃. Nā si luna eidē applicet  
z ista z sic se habeant nubes z rozes z nebulas absq; imbribus inducit:  
quotiēs aut ut p̃diximus sic se habuerit luna post cōiunctionē saturno  
z marti accedat nimīā pluuiā inducit ingruentiā. Luna autē ioui z soli  
applicante dū tñ sit inter vtrūq; aliquis respect<sup>9</sup> dico uel applicationis  
configuratio nec imbres. luna nāq; tunc demū in loco optimo sub ali  
quib<sup>9</sup> sextilib<sup>9</sup> centroz locis huic significationi dicatis q; fortunata ef  
ficif̃ cassar z perimit ducatū dū iā fortunatis aliqua cōfiguratio r̃nde  
rit. Deē igit̃ vniuerse occasiones aīo sunt notande: nubes etiā que tunc  
generant candide rozes multos z inconstantes celos p̃figurāt imbres  
z continuos. Veneris quoq; adiectum testimoniū pluuiarū redūdā  
tiam p̃fecto inducit quotiens etiā mercurius aut cuz stellis supioribus  
aut alteri earū applicet p̃ pluuiarū redūdantia z assiduitate submersio  
nes z etiā ruinas admouet timendas: q̃uis tñ nec mercurialis appli  
catio cum superioribus z pluuie erunt. rursus mercurius postq; veneri  
accesserit maliuolis applicans submersio z ruina imbrūq; assiduatio  
timenda est. ¶ Mercurius itidem venerem de signo aquatico z man  
sione humida aspiciens aut in eodē loco uel neru locatus z pluuie ter  
mini excedunt. q; si assit respectus dum aliter q̃ supra dictum est se ha  
beant pluuiarū demonstratur mediocritas.



**M**ercurius rursum et si rores ut supradictum est habeat iudicare si be-  
 niuolas in suis terminis aut dignitatibus respiciat eiusdem generis effe-  
 ctus et earum nature admixtus efficit mendacem eiusdem ducatum puer-  
 tit et educit effectus alios cuiusmodi est multiplex ventorum rabies vndique  
 aerem depellens erit ventorum quantitas secundum stelle potentiam cuius genus et  
 ipse assumit nec stelle pagentes si eis lunam applicet mendacio polluit  
 sed veritate gaudebunt et promissa omnino exoluent nisi inquam eorum status et  
 habitus ioui et soli ut supradictum est aliquo configuratiōis genere proprie  
 referant. Sic enim luna omnino promissa transmutat earumque postquam luna eidem  
 accesserit cum saturno uel marte. Applicatio nunquam mendax efficit. vix  
 debiti et affidui ducatus augmentum inducit et nebulas. si vero quidam plu-  
 uias predictas variare presumant non tamen nebulas densissimas et aeris hu-  
 morem valebunt puertere verum nebulas generabunt et vapores in aere  
 subleuabunt diurnos etc. **A**mplius luna in humida mansione soli-  
 uaga etiam ab omnibus stellis cadens et ab eisdem solitaria in centro al-  
 quo existens in sui natura actione singularis nebulas inducit et rores  
 multiplices aerem humectat imbre confert multimodas nebulas ex qui-  
 bus repletur horizon ventos concitat diuersos ex quibus tonitrua coru-  
 scationes et fulgura preant. Si vero deinceps stelle applicet que predicta  
 stelle genus obtineat si inquam fortunata fuerit predicta dissoluit: nam liuo-  
 la namque existens duplici quam cetera stelle propriam exhibent efficaciam.  
 Unde notandum quod soliuaga discurrit in predicta solutione fortissima iue-  
 nit. Ex predicto quidem manifestum est quod luna cum benignis aut eorum  
 hospitio aut etiam cum stellis que fortunatis applicant nullatenus umbres  
 denunciat. cum malignis namque e contrario discurrens pluias gene-  
 rat vniuersas. namque lune cum singulis stellis ducatus: ut in alesia. i.  
 conuentu exponens in his que necessaria videbantur ad huius cognitionem  
 habendam que supra scripta sunt ordine congruo adinueni quod in oppo-  
 sitione et tetragono agi debeat deinceps exponatur. **I**tem inquire lo-  
 cum ad horam coniunctionis etc. hoc totum habetur ex libro Zaphar.  
 Sciendum quod usque ad illam partem: Notandum preterea. hoc sumpsit in quo-  
 dam capitulo de pluuiis a Zaphar extracto: quia per clariores exprimit  
 verba. Residuum etiam poterit poni in breuioribus verbis et clariores  
 si videat expedire etc. **C**apitulum sextum de temperie aeris per annum.

**I**tem volens scire naturam in singulis annis: considera coniunctio-  
 nem solis et lune uel oppositionem que est antequam sol intrat arietem  
 et considera in quo signo sit saturnus et si sit in signo igneo erit an-  
 nus calidus. In frigido talis et sic de alijs. et misceas cum natura

signi cū natura termini in quo est saturnus. Natura autē cuiuslibet termini est ut sui dñi. misceatq; naturas planetarū qui sibi associant uel eum aspiciūt. sic iudicabit de ioue cui associabit luna soli uel opponit añq; sol intrat signorū mobiliū que caput circuli sunt. sic est iudiciū veneris et mercurij in vnoquoq; mense in tpe cōiunctionis uel oppositionis solis et lune in vnaquaq; portarū etc. Quomodo autē fiat apertio portarū dicet inferius dño concedente. Si mars cōsiderat iuncture solis et lune dominiū erūt lampades tonitrua et fulmina auge uel deme a nā martis naturā signi uel termini in quo est. q; si saturnus aspicit in loco martis et ē in domo terre signat domorū destructionē. Si in domo a que monstrat frigus nebulas et tenebras. q; si planeta retrogradus ibi fuerit signat pluuiam magnā. ¶ Itē volens scire etc. hoc in prima pte quadrupliti. Hyspalensis ca. volens etc. Idem fere haomar in ca. Ad pfectā etc. Aliq; tñ dicit que ab hyspalensi nō dicunt. quere hoc. Capitulum septimū.

**T**em radix in pluuijs ut aspicias ascēdēs diuiciōis uel oppositionis q; fuerit ante introitū solis in quodlibet signū et aspice dñm ascendētis et dñm loci cōiunctionis uel oppositionis et qñ isti dñi fuerint in locis humidis et pluuiosis significat pluuiā et econtra. et qñ applicuerit ad planetas humidos et pluuiosos pluuiā significat et econtra. Et signator fuerit occidentalis aut retrogradus aut tardi motus sicut signat pluuias. et qñ etiā fuerit cōbustus signat pluuias ubi mars sepatim qui qñ fuerit cōbustus minuet pluuias. Et scias q; qñ fuerit ascendens signator in sua latitudine uel in circulo angis sue signat pluuias et econtra. Et scias qñ erūt pluue ppter signatorē in scorpione erunt pluue in dāno. et si fuerit ppter saturnū erūt submersiōes. Et ppter martē radios et cōbustiones aeris signat. ¶ Itē radix in pluuijs etc. hoc in octaua pte libri haly abenragel ca. 27. versus finē. Capitulum octauū.

**I**tem iudiciū particulare de aeris mutatione in cōiunctione solis et lune: considera ascendens et eius naturā: et de qua mansione lune sit: et naturā domini signi in quo ipse est et naturā planetarū que sunt in ascendente uel cum dño eius uel in eius aspectu et qui sūt cōiuncti lune uel aspiciant: et in qua domo uel mansione sit luna et que testimonia pualuerint: talis erit lunatio si domus vsq; ad tēpus oppositionis: q; si fuerint eqlia testimonia erit indifferens q; si futura sit pluua circūpluet cōiuncta alicui planete pluuioso uel aspererit uel intrauerit signū pluuiosus q; si nō est pluua ventura imutare potest aerē cōiunctio uel aspectus planetarū cum luna. Alteratur etiam aer si quis

planetarū transeat a dextro in sinistrum uel econuerso: aut de uelocitate in tarditatem uel ab auge ad oppositū augis: aut a directione ad retrogradationē uel de oriente fiat occidentalis: uel hec oia econuerso: aut intret aliquod signū uel ingrediat. nam his cōtingentib⁹ frequenter aer clarus turbid⁹ efficit⁹ ⁊ econtra: ⁊ sicut iudicam⁹ de cōiunctiōe ad oppositiōē p̄ ascēdens ⁊ eius dñm. sic etiā iudicam⁹ p̄ horā oppositiōis vsq; ad cōiunctiōē. Et similiter in oppositiōe consideram⁹ gradū supra terras existentē q̄ si luna ē lumine alicuius pluuiialis planete p̄ cōiunctiōē uel aspectū in hora cōiunctiōis uel oppositiōis tot dieb⁹ finitis post horā cōiunctiōis uel oppositiōis solis ⁊ lune incipiet pluere. ¶ Preterea maximū testimoniū est si pars pluuię que sumit a sole in saturnū ut postea patebit licet cōfirmauerit: aut q̄ sit uenus in scorpiōe capricorno uel aquario lumine p̄portionalis: aut q̄ sint tres planete in aquario iūcti. ¶ Itē duo testimonia humiditatis in estate minus ualent q̄ vnū in hyeme. Similiter in hyeme duo testimonia serenitatis minus ualent q̄ vnū in estate. ¶ Item in vna terra pluit q̄q; ⁊ in alia nō: ⁊ hoc p̄de esse p̄pter diuersitatē ascendentis ⁊ planetarū ⁊ signatorū terris determinatis p̄dñantiū. ¶ Itē iudiciū p̄ticulare de aeris mutatiōe ⁊c. hoc inueni in quadā extrauagante hyspālenfis. Itē fere in fine prime ptis addit tñ quedā de signo illius terre. quere hoc ⁊c.

Capitulū nonū De apertione portarū.

**I**tem apertio portarū dicitur cū planeta inferior iūgitur superiori ⁊ fuerint dom⁹ illorū opposite sicut solis ⁊ lune cū saturno uel eorū aspectus ad saturnū: iouis eodē modo cū mercurio. ueneris cū marte. s; uen⁹ signat humiditatē. mercuri⁹ uentos. saturn⁹ nubila ⁊ frigus. mars uentos a dextro. iupiter temperiēq; uentos a sinistro qđ in cancro magis signat. sic mars in capricorno. ¶ Mercuri⁹ itaq; si aspexerit dños apertionis portarū uel fuerit cū eis cōiunct⁹ in cōiunctiōe solis ⁊ lune uel oppositiōe erit uent⁹ ⁊ pluuiā: q̄ si apertio portarū fuerit cū marte sicut dictū est de mercurio: erūt lampades tonitrua ⁊ fulmina hic auge uel minue sicut prius. ¶ Scire autē debes q̄ pluuiā q̄q; ē in ipsa oppositiōe uel cōiunctiōe solis ⁊ lune ⁊ si tunc fuerit apertio portarū q̄q; dilata⁹ cui⁹ rei causā ignorare nō debes. Si itaq; in apertione portarū cū luna cōiungit soli uel ei opponit fuerit ipsa luna in angulo. i. o. ⁊ fuerit in signo mobili: tūc in ipsa oppositiōe uel diuisione erit pluuiā si autē fuerit in angulis alijs uel i lapsis uel post angulos tardabit pluuiā s; q̄ fuerit i mobili uel in fixo uel in cōi signo: ⁊ tūc expecta pluuiā magnā cū puenerit lūa ad oppositū signi ascēdētis i diuisione uel oppōe ⁊ durabit pluuiā s; q̄ luna pueniet ad aspectū planetarū uel ad signa

pluuia significantia. ¶ Item apertio portarū dicitur cū zc. hoc extrahit  
a libro byspalensis et a pluribus alijs. Addit q̄ luna fuerit in signo ali-  
cuius ciuitatis quere hoc zc. Capitulum decimū de die et hora pluuie.

**L**em in quacūq; cōiunctione uel oppositiōe solis et lune  
cōiungat luna aut dederit vim suā saturno. scito q̄ in illo  
mense descendet pluuia: poteris quoq; scire diem in qua  
descendet. cōputabis enī gradus equales que fuerint in  
ter locū cōiunctionis et locus aspectus p̄cise completi seu  
p̄fecti et q̄n p̄ficiet numerus illorū duorū s̄m quē dabis

cuiuslibet gradui unū diem tunc pluuia. et magis testimoniū clarū si cōtin-  
gat q̄ si luna illa die siue vna suarū clauū que sint clauēs patet inferi.

¶ Item semp cōsiderare debes si fuerit planeta retrogradus in prima  
domo. hoc enī signat supra pluuia. fortitudo namq; planete qui ē in do-  
mo prima cōputat ut fortitudo dñi domus. dñs quidē septime domus  
iouis ē mercurius qui ambo signat sup ventos: et tu debes inspiciere in  
quolibet mense si dñs signi ascendentis est iupiter uel mercurius et aspi-  
ciat vn⁹ alterū hoc significaret ventos multos qui se renouarēt in mun-  
do. et cū hoc toto si essent in aliquo angulo:ū ascendentis tūc significa-  
rent semp supra pluuia cum fulgure et conuulsatiōe et magis si esset inter  
eos aspectus quartus aut inimicitie q̄ si alter eorū foret in signo terreo  
tūc signaret sup grandinē tempestuosū zc. Item in quacūq; cōiunctiōe  
zc hoc Abraham de seculo zc. Capitulum vndecimū.

**L**em s̄m antiquos peritissimos astrologos quotiens lu-  
na a venere recedens marti applicet aut econuerso signi-  
ficationē pluiarū p̄fecte reducit. A mercurio namq; re-  
cedēs ioui applicās idem signat aut econuerso. Aut a sa-  
turno recedēs soli applicans uel econtra idē signat et nō  
aliud prestat iudiciū. Sunt hec autē singularū stellarum  
quasi manator ia que aptiones portarū satis cōgrue nuncupant. Harū  
itaq; stellarū oppositio declinate. 3. uel. 4. et ad partē australe et altiore  
facta deprehensam p̄p̄rijs emanat pluujs. Si in quā inter. 19. gradum  
scorpiōis a. 19. tauri cōmorent gradus. Item ex pte australi tūc demū  
circa occurrit significatio quotiēs a. 19. tauri ad. 19. scorpiōis gradiū.  
Et iterū istarū portarū virtus optimiq; significatio ut qua die uel hora  
nubibus uel pluujs aer incipit variari p̄ singulas vrbes aut etiā vicos  
sub imbrū guttarū stillicidio oriens et locus lune s̄ etiā cui luna appli-  
cet superioribus videlicet aut inferioribus sūma diligentia p̄quirat. non  
minus quoq; an ea lune applicatio de exagono fiat siue tetragono aut

oppositione ⁊ cōuentu aut etiam fit recepta. Adhuc etiā cui luna applicet quinto gradu constiterit: Lita etiā fit uel tarda uel media in austrū descendens aut in septētrione conscendat: quibus omnib⁹ certo ordine deprehensis luna stella qua die primo pluere incipit applicatio certum de imbribus p̄ singulas serias dabit iudiciū: quousq; uidelicet ea stella ad aliud signū transit: ea tñ aliud signum ingressa de pluuiaruz iudicio tali uel tali die nullatenus p̄sumendū erit donec q̄ qñ luna eidem rursus applicet p̄fecto discernas. Si v̄o applicatio imbres demōstret alios iuxta ipsum modū ⁊ numerū de multitudine ⁊ paucitate referendū erit etiā illius signi naturā humidū uidelicet fuerit aut siccū aut mediū. Iti dem quoq; signū stelle cum qua fit lunaris applicatio: nam etiā ea die qua imbres expectas lune cursum celeritas ul' tarditas eiusq; in austrū descensus aut in septētrione sublimatio notanda videt̄. Et de stella cui hec applicat in hunc modū: nā ex stelle buius statu nō minima imbrū erit agnitio lune rursus atq; stelle latitudo pariter notanda. vtraq; enī australis ⁊ visioni existens affiniō: ⁊ latitudo similiter eadez die largit̄ ingruentiaz latitudine quidē diuersa si nec affit receptio nubes p̄tendit steriles aut parū ponit secundas. Ad hunc quoq; modū in qualibet regione uel vrbe aut termino si de lune applicatiōe uel receptione aut cōtra de eisde necne in p̄dictis locis siti de natura etiā signozū stelle cui applicat ea que diximus repiri contigerit nec aliqđ detur iudicium nisi in quantum stelle alteri velociori applicat aut in eius cōuentu fit: qz igit̄ ⁊ hic ducatū p̄meruit iuxta eius potentie vires ⁊ debilitatē de iudicio erit referendū ⁊c. Item s̄m antiquos ⁊ peritissimos astrologos ⁊c. hoc etiā habet̄ in libello qui incipit Lum multa ⁊c. Capitulum. 12.



Item considera ascendens cōiunctionis mensis arabum si ibi fuerit fortuna: fiducia erit de pluuia si infortuna nō erit. Similiter de alijs angulis ascendentis ⁊ aspice qñ luna erit in opposito gradu ascendētis cōiunctionis ⁊ aspererit eam aliquis planetarū significantiū pluuia erit pluuia. Item considera ascendens ⁊c. hoc Alkindus in sexto

capitulo.

Capitulum. 13.



Item in principio mensis considera luna si fuerit in aliqua mansionū pluuiosarū applicatq; ipsā planeta retrogradus ⁊ eo si fuerit ipsa in signo feminino: ⁊ hoc magis si fuerit aliquo signo ⁊ aqueoz tūc signat ipsa sup pluuia ⁊ hoc est considerandū potissime in principio mensis ant̄ introitū solis in arietē. Postea in quolibet aliarū q̄rtarū

anni q̄ tunc qualitates temporū mutant. ¶ Item q̄ ab eodem minu-  
 to vnuz luminare recedet ab alio: vide in qua mansione ⁊ singule stelle  
 fuerint dando cuilibet mansioni. 13. gradus ⁊ tertiā vnus incipiendo  
 a primo minuto arietis: ⁊ considera vtrū sit in humida sicca uel media  
 scias etiā aspectus complexiones ⁊ applicationes planetarū illa hora.  
 Similiter fac in                      ⁊ duab⁹ quadraturis vnde q̄ luna erit in signo  
 humido ⁊ planeta aspiciat eā aut cōiunget ei signat generationem plu-  
 uie p̄cipue si aspererit aliqua infortuna. Si eni aspiciat infortuna aut  
 applicet ei iens ad eam q̄ luna pueniet ad eam leuis quieta. Si autē  
 martē pluuiam signat cū fulgure ⁊ tonitruo ⁊ grandine. cum mercurio  
 pluuiā cum vento forti inter sese distillantēz. Et si fuerint luminaria in  
 eadem mansione signat multā pluuiā cum magnis guttis. ¶ Itē in p̄-  
 cipio ⁊c. hoc Abraham de seculo ⁊c. Item q̄ ab eodē minuto ⁊c. hoc  
 Alkindus octauo caplo.                      Capitulu. 14.



Radius iterū cōuentus uel oppositionis p̄ singulos men-  
 ses: cui etiam luna applicet donec ad solis redeat cōuen-  
 tum: aut saltem ab oppositione sepatur nullatenus obli-  
 uionis tollat incōmodū. Nā cū mercurio aut veneri ap-  
 plicet sub eodē cōuentu uel oppositione pluuias effūdīt.  
 Si vō de signo. 10. de exagono videlicet aut trigono aut  
 oppositione luna videris applicantē stella cui cōuentū uel oppositiōis  
 relictis ea applicet iuxta citū cursum uel tarditatē descensum uel ascen-  
 sum nec minus quoq; s̄m illius loci naturā ⁊ s̄m lune illius stelle lati-  
 tudinē ut sup̄ius dictum est iudicij semita teneat. Si eni in eadez parte  
 aut cardine discurrat ⁊ stella cū qua lunaris fit applicatio sub terra mo-  
 retur de antedictis facit iudiciū. Si eni stella oriens nō respiciat quādo  
 quelibet figura euz respererit imbrīū sequit renouatio. Ad hunc quoq;  
 modū lune in oriente aut stellarū ipsaz negato respectu dum tñ ea plu-  
 uias designet absq; nubiū obscuratione subiti imbrīū aderūt discursus  
 De mansione quidē lune indozū animaduerte sententiā: i humida vi-  
 delicet aut sicca ut indozū fides est: luna i humida mansiōe stelle in hu-  
 mida mansione applicans pluuias ostendit: potissimū quidē si in eodē  
 nodo constiterit in humida q; si in diuersis ⁊ humectantibus discurrat  
 ⁊ si nō generales: pluue tamen erūt: ea eni si locata stelle i mediocri lo-  
 cate ⁊ in vno nodo applicans paucis affluit imbrīb⁹ quozuz sunt initia  
 sūt sine ipsa fortioza erunt. luna eni in mediocri existente dum tñ eidez  
 stelle in humido ⁊ nodo vno existente fiat applicatio ⁊ si exordio min⁹  
 in fine tñ multipliciter aderit redūdantia. poz; o si eūdem minime obti-  
 neant nodum imbrīū mediocritas plerūq; etiā imbrēs occurrent s; ste

riles. ¶ Gradus iterū cōuentus zē. hoc in libello q̄ incipit Lū multa zē.

Capitulum. 15.

**L**em p̄ singulos menses in cōiunctione uel oppositione solis z lune oriens est firmandū stellarū quoq; lunarem necnō cū ceteris applicationib⁹ accentus p̄scrutari neces se est. Ea igit̄ ueneri uel mercurio applicante z hinc plu uiosus erit ad maiorē. Deinceps ad hui⁹ rei euidentiā no tandū qm̄ luna cardines ingrediēs ueneri z mercurio ap plicat ipsa ducit die pluias nisi for̄ te in principio illius cū marte facta fuerit applicatio. q̄ si aliqñ accidisse p̄pendas fulgura exauget atq; to nitrua tñ paucos denunciat imbres nisi rursū in oppositiōe cōstitērit q̄ si luna a sole recedens fortunatis applicet in prima mensis parte plu uias effundit nō modicas: Nō aliter quoq; circa oppositiōē oriēte fir mato luna fortunatis applicans: cū ab oppositiōe recefferit alterā men sis partē copiosis replebit imbrib⁹. In cōuentu uel oppositiōe cū uen ere z saturno signū aquaticū obtinenti applicatio z hec duo loca im bribus multis redūdabūt nisi forte in signo igneo cōmoret. martis rur sum cuz saturno applicatio nubes imbres z ventos multiplicat nubes detrahit z aera corrumpit: mercuri⁹ iterū hora cōuentus z oppositiōis ueneri applicans pluiarū inundatione gaudebit. Item p̄ singulos zē hoc in libro haomar ca?

Capitulum. 16.

De p̄noscatione ventozū p̄ stellas fixas z planetarū aspectus.

**L**em ventozū cognitio z pluiarū experiētia sicut imbrū ex cōuentu uel oppositiōe z duob⁹ tetragonis oīno de pendet quare est: stellas quoq; ventos designant mercuriū uidelicet martē z solē attendere res hortat. Lū enim mars vētos exaugeat saturn⁹ p̄hibet z maxime retrogra dus z in signo terreo discurrens: nō minus quoq; aquati ca z sicca contradicunt. mercurius enī stella est ventozū z pariter aerea signa. Ut igit̄ ueniētes p̄uideas ventos mercuriū attendere oportebit. luna enī postq̄ a cōuentu recedit eidē applicās z cū eo z sub eodē cōne xu in cōtraria mansione discurrens ventozū nūciat discursus. rursū mer curio cū saturno applicante aut eodē cū ipso in eodē nodo z mansione discurrens nec ille retrograd⁹ obscuros efficit z aerē variat etiā sepe i aere ventozū timēda nascit̄ rabies. ¶ Unde notandū q̄ saturn⁹ retro gradus etiā si mercuri⁹ eidem applicet uentis penit⁹ cōtradicat. mercurio marti applicante aut in eius cōuentu aut eodem nodo z mansione que ventos iudicat venti calidi procedunt z in aere feruor generatur :

nubes quoque horizonta possident plerumque ignes ab ethere dilabunt uel in eodem apparent uel ventorum calor alterat in parte potissimum retrogrado. Marte quoque in signo comorante et minor inest ventorum significatio: uerum pluuias multas ex modico ventorum largitur. nam idem mercurius ioui applicans aut ueneri aut in mansione uentos significante et in eodem nodo constiterit uentos reducit. Iupiter autem maior in uentis assumit efficaciam: eius enim est omnium ventorum precipitatio et leuitas. mercurius itidem soli configuratur aut eundem nodum et mansionem que uentos signat obtinens uentos ferientes generat et pessimos. Subtilissime autem acquisitionis est mercurij et lune cum ceteris stellis comunitas siue admixtio quod si fiat nihil deponit efficit. Item uentorum cognitio et pluuiarum etc. hoc reperitur in libello Iapharis ultimo capitulo. Ad euentum predictorum etc.

Sequitur quarta pars libri de iudicijs particularibus que non solum sunt per coniunctiones uel oppositiones luminarium: sed etiam per alias figuras particulares.

Capitulum primum.



**C**um luna fuerit in centro a sole et fuerit apertio portarum et fuerit applicatio uel aspectus uel luminum translatio seu receptio uel collectio luminum inter dominum ascendens coniunctionis uel oppositionis: uel inter ascendens coniunctionis uel oppositionis solis et lune precedens et dominum suum septime iudica quod in illo mense erunt pluuie tempore pluuiarum aut uentus et sic de alijs quod autem affirmat significationes lune est quod fuerit uentus uel mercurius occidentales uel retrogradi uel tardi motus: uel quod sit unus planeta aut duo ex altioribus retrogradi uel tardi quod tunc erit pluuia sine aliquo dubio. Item cum fuerit apertio portarum luna existente in aliquo centro predictorum sequent uenti uel pluuie calor uel frigus secundum naturam dominorum apertionis portarum et secundum naturam temporis. Item si tunc iueneris lunam in signo humido applicante planete humido licet ibi non sit apertio portarum tamen poteris habere fiduciam de pluuia. Cum luna fuerit etc. hoc extrahitur ex 29. capitulo octaue partis libri baly abenragel et ex dictis baomar in 29. Quotienscumque itaque etc. quod sit esse in centro require



supra in septimo prime ptis. Item cum apertio rē. hoc in. 28° ca: octaue ptis Daly abenragel. et in haomar caplo Tepestiua itaq; imbrū rē. de hac materia etiā habes in caplo Ad pfectā. in eodē libro specialiter ab ab illa pte Nō minus quocq; .1. et equantis rē. vsq; ad illā partē Ascēden te anni rē.

Capitulū secundū.



**I**tem quā fuerit q̄rta signans de humiditate a retrograda tione planetarū et temporū suoz inspiciā cōiunctionē luninariū igit̄ nisi fuerit applicatio cū retrogrado in cōiunctione sua signū est serenitatis et in oppositiōe sua similif. In q̄rta autē hyemali si luna fuerit in cōiunctione a centro a sole et a planetis retrogradis ē sūma rei et significatio eoz fortior quā erūt et retrogradi et applicati cū sole. Si igit̄ cōtingit q̄ inter solē et lunā et omnes planetas retrogrados sint iste ptes cū ascē sionib⁹ climatū erit pluuia in sūmo fm q̄ affirmat vis q̄rte et natura teporis et planetarū significantiū et lune: et si descendens fuerit de vno uel de duobus minuiſ significatiō fm pportione sue virtutis: et si nō fuerit significatiō ab altero istorū centroz nō erit quicq; nisi venus humid⁹ humida aura in vere frigida: in hyeme fortior istarū significatiōnū est q̄ luna sit in longitudine ppiniori minuēs in lumine suo. Itē si luna iūgat planete retrogrado aut si in cētro ab eo et a sole et sic addens lumine signū est pluuie fm q̄ affirmat tēpus planetis. S; quā erit coniuncta sicut dictū est et sit minuens lumine minuet id. Itē si planete sint retrogradi in secunda q̄rta circuli in hyeme vere aut autūno erit significatiō fortior. S; si tunc retrogradant̄ in tertia q̄rta signū est magis diminutiō: q̄ ventus meridionalis multiplicabit̄ illic. S; quā erit retrogradatio in pte septētrionali erit pluuia cū ventis septētrionalibus. Quā vō fuerit directi in estate et luna in lumine suo minuēs et cōsumabit̄ erit signum grandinis fulguris et radioz. Si fuerint etiā directi in pte septētrionali aut retrogradi in pte meridionali erit signū fulgur et grandinis. ¶ Itē quā erit in prima q̄rta signi erit signū humiditatis a retrogradatiōe planetarū et luna addens lumie inspiciem⁹ in ea sicut in q̄rta hyemali et centris lune positis. Et quā fuerint retrogradi cū sole in vna quarta erūt fortiora in quarta secūda circuli aut i capite cancri aut in meridie quā multiplicabit̄ ventus meridionalis humidus. Quā erit sol in secūda q̄rta circuli et fuerit in signo humiditatis inspicie cētra que posui et planetas retrogrados et addētes in lumine suo fortificabunt̄. verūt̄ si fuerit cū sole in vna quarta erit caliditas fortis valde cōburens. Et si fuerint retrogradi in pma q̄rta similiter. S; si fuerint i inclinatiōe meridionali erit aura

mitis et quoniam applicabitur luna cum illis planetis retrogradis in centrīs nominatis mouebit et aera ad qualitates nubis grandinis et fulguris et cum fuerint illic directi debilitat significatio. Quoniam erit sol in quarta 3<sup>o</sup> circuli et erunt planete retrogradi in illa parte illud est signum humiditatis et hore pluuie quoniam manserit luna in centrīs dictis a sole: et cum stat significatio quod sunt planete retrogradi pars eorum parte terre et applicet per eorum parte terre 3<sup>o</sup>: et uel quarto aut in predictis centrīs: et erunt planete retrogradi in septentrionali parte erit significatio fortior quoniam coniungent eis luna et erit sol in centrīs dictis et ibi erunt planete addentes lumine: tunc si fuerint planete directi in parte meridionali et retrogradant in parte septentrionali et applicabitur cum eo planeta et luna est minuens lumine suo signum erit pluuie et niuis tunc quod directi agebant tunc partes septentrionales et cum fuerit luna in centro a planetis retrogradis si soluerint donec luna fuerit in centrīs tunc distillabit congelatio: sed si fuerit luna addens lumine suo soluet tunc illud. Item quoniam fuerit quarta 2<sup>o</sup>. hoc extrahit ab alkindo in 4<sup>o</sup> ca: et tres propositioes sequentes. Capitulum 3.

**T**em si vis scire vim et debilitatem multitudinem et paucitatem pluuiarum considera naturam temporis et vim suam ac debilitatem secundum quod dixi de gradibus nature temporis et ciuitatis. sed si fuerit natura temporis tui in summo frigida et humida tunc significatio fortior planetarum ostendet significationem fortiorum pluuiarum: et si natura temporis tui fuerit frigida et humida in equalitate tunc mediocriter et secundum proportionem virium significationis aque significabit. Et cum hoc si vis aspice naturam martis et veneris: et si fuerint frigidi humidi aut calidi et inter eos sit applicatio ex opposito aut ex obliquo predictorum et latitudo eorum et erunt continui cum sole aut vno eorum. Deinde considera applicationem lune cum sole et centrorum proniatorum et concordantiam. Si fuerit natura lune similis nature eorum illud est signum aque. Sed si vis sua est debilis et concordauerit illis duobus hec figura: et non erunt retrogradi: et erit illud tempus estiuale aut vernale erit adhuc aqua multum fortis et cum hoc tonitruum fulgur ventus et grando multa: et erit multitudo aut paucitas secundum proportionem vaporum terre et erit frigiditas venti et caliditas secundum quod concordauerit latitudo lune et mansio sua a sole et per se et natura temporis. Si vero significatio predicta fuerit in hyeme aut autumno nec fuerint retrogradi erit aqua debilis distillans durante tempore siccitatis. Si vero fuerint retrogradi in tempore veris et estatis et cum fuerit in inclinatione meridionali in vere erit in summo quod dictum est et in estate minus per multitudinem caliditatis in aere aut per modo appropinquationis terre sue aut quod erunt in fundo eccentricorum suorum. Sed si fuerint retrogradi in hyeme in declinatione septentrionali erit minus quod di-

co: si in declinatione meridionali erit plus si calidiores sint retrogradi  
 z in fundo eccetricozū suorūz fuerit tūc applicatio cuiū sole ab opposito  
 z duozū planetarū silit̄ si hec sint in vere erit finis rei. In hyeme vō z  
 autūno minuet̄ parū. Si vō in cōiunctione planetarū fuerit z duo pla-  
 nete cōtinui vnus alij abvno cētrozūz natura lune silit̄ illi z erit in vere  
 z hyeme illud ē signū pluuiarū z fuerit in estate z vere illud ē signū toni-  
 truoꝝ multozū cuz aqua. Si igit̄ fuerint duo planete cōiuncti in centro  
 aut cōcordauerit illis luna in natura illud est signū pluuię sicut dico: s; z  
 centro z hore qñ figurat̄ illud tempus si luna fuerit adiuuans nā sua si  
 fuerit alius planeta a venere z marte in silit̄udine nature illoꝝ augmē-  
 tabit̄ res ita q̄ fiet quasi diluuiuz. Si vō fuerint oēs planete figurantes  
 ps eozū partē in centris p̄dictis z sint retrogradi in hyeme z autūno z i  
 inclinatioē meridionali erit de roꝝib⁹ z pluuijs q̄ interficiet populos z  
 ciuitates z clima p̄ter pauca. S; si fuerint in vere z estate retrogradi z i  
 inclinatione meridionali erit silit̄ nisi q̄ nō cōicabit res cum oibus z  
 erūt cū hoc fulgura z tonitrua z grandio fortis. Lū autē fuerint retrogra-  
 di in quarta estiuale z tempus estiuale nō erit significatio sup aquā erit  
 siccitas sūma in climatib⁹ septentrionalib⁹ z calor fortis q̄ interficit po-  
 pulos p̄cipue q̄ erūt p̄pe equationē diei. Qñ autē erit significatio pluuię  
 his duozū planetarū z fuerit significatio cōsumens de trib⁹ reb⁹ non erit  
 quicq̄. Lū fuerit significatio pluuię de duob⁹ planetis aut tribus uel  
 q̄tuor i estate erit sūme mitis aura illi⁹ estatis z p̄e caliditatis: nec erit  
 aqua multa nisi fuerit significatio de q̄q; planetis. ¶ Itē si vis zc. hoc  
 ex .5. ca. Alkindi. ¶ Sic possunt notari quedā q̄ ab alkindo dicunt̄ in  
 istis capitulis vltra practicā p̄dictā. quere hoc zc.

Capitulū quartū.

**T**em aspice hora coniunctionis aut p̄uentionis z q̄rta z  
 p̄ima z secūda ad lunā cū quo applicat̄ illa hora si cum  
 venere z mercurio significat̄ generationes pluuię in illa  
 septimana z hora illi⁹ erit s̄m quantitatē graduū qui sūt  
 inter lunā z planetas duos quibus applicatur z ponā scz  
 graduū p̄ die z minutū p̄ hora: z qñ luna consequit̄ graduū  
 illius planete cui applicatur z venus in scorpione aut i capricorno aut  
 in aquario erunt pluuię multe. similiter mercurius stat in aliquo illoꝝ  
 triū significat̄ pluuiā. Et quando fuerit venus z mercurius in p̄dictis si-  
 gnis z luna opposita aut cōiuncta illis in quarta sui significat̄ pluuiam  
 ¶ Item aspice zc. hoc Alkindus in .6. ca. versus capituli finem.

Capitulum quintū.

**L**em nō solum oportet considerare cōiunctionē uel op-  
positionē luminariū ad sciendū fortitudinē uel mansue-  
tudinē accedentiū: s; iudicanduz est etiam qñ luna fuerit  
dimidiata in luce z erit p̄ncipiū signate mutationis ut  
plurimū p̄ tres dies ante q̄ luna sit cum sole: z post etiam  
p̄ tres dies ita q̄ sit in elongatione partiū equaliū. Simi-  
liter sciemus hoc a p̄ticipatione quā habebunt cum planetis z q̄libet  
horū statū z aliorū sicut est in fertili z trino aspectu z poterimus scire  
mutationes sequēdo concordantiā naturales planetarū quas accipiūt  
z signorū cū aere nos circūdante ac ventorū: z virtus horū statū p̄ticu-  
lariū qui erūt die q̄libet erūt pp̄rie a stellis fixis que sūt luminis z ope-  
rationis maioris cum apparuerint vespere siue mane ex parte orientis  
uel occidentis respectu solis qz reducūt ut plurimū status p̄ticulares in  
naturas earū. Similiter erit nō min⁹ q̄ aliq̄ luminariū transit p̄ angu-  
los ita q̄ mansuetudo z fortitudo que erit in statibus cuiuslibet tempo-  
ris accidunt qñ transibūt luminaria p̄ hec loca sicut recentia z minutio  
sunt p̄ transitū p̄ hec loca z mutatio: statū ventoz erit pp̄rie qñ transi-  
bunt luminaria p̄ hos angulos z mutatio sua erit vento qui erit a par-  
te vbi erit latitudo lune. Et qñ p̄ticularia a accidentia erūt similia vniuer-  
salibus opus fortificabit z certificabit. Item nō solum zc. hoc a Ptole-  
meo. 12. ca. secūde ptis. ¶ Sciendū fm haly ibidē q̄ p̄ oppositionē scie-  
mus quid accidat in secūda medietate mensis si mēsis fuerit cōiunctio-  
nalis uel p̄ cōiunctionē si fuerit oppositionalis. Et p̄ quartā lunationis  
sciemus id qd̄ accidit in illa quarta iudicādo sicut p̄ cōiunctionez z op-  
positionē z p̄ compationē p̄ticularis q̄ vniuersali i sciem⁹ illud qd̄ acci-  
det in illa q̄rta. ¶ Itē sup̄ verbo illo signate mutationis zc. exponit sic.  
Luna currit p̄ vñū duob⁹ dieb⁹ complet⁹ z vna p̄te tertij z ex hoc posuit  
Ptolemeus cōpletū diē p̄pter breuitatē. Et qz virtus corp̄is lune est añ  
uel post p. 12. gradus p̄pter hoc fiunt tres dies. hoc enī dictū exponitur  
duob⁹ modis. Primo mō q̄ luna transit in .6. dieb⁹ duo signa cōpleta  
z transeūdo duo signa puenit ad tot numeros gradū quos sūt in firma-  
mento fertili z sic ibi oportet q̄ applicet ad punctū dñi significationis  
in trib⁹ ante z in tribus post z hora qua puenit ad ipsū mouet signifi-  
catio illa. Secūdo modo intelligit q̄ virtus lune voluit cū virtute solis tri-  
bus diebus ante suā applicationē z sic etiam remanet iuxta vsq̄ ad tres  
dies post suā applicationem qz corp̄us solis habet. 15. gradus añ z. 15.  
gradus post. z corp⁹ lune. 12. ante z. 12. post. Modus autē primus ma-

gis cōcordat cū opinione Ptolemei nihilomin⁹ vterq; habet rationem  
 zc. ¶ Notandū q; sicut in morbis acutis q̄ta ut plurimū est nūciatīa  
 septime z sic p tres dies añ apparet signū salutis uel timoris ita suo mo  
 do añ diuisionē uel oppositionē solis z lune potuit apparē p̄ncipiū  
 signate mutatiōis in aere. Quere igit̄ causā hui⁹ si placet in dieb⁹ creti  
 corū. ¶ Sciendū iterū q; qñ luna distat a sole. 45. gradib⁹ añ uel post di  
 cif in centro a sole z ppter p̄p̄nuitatē cōiunctiōis ul' oppositiōis si aer  
 mutet̄ tūc sicut cōsueuit fieri potissime cū luna ē in centro a sole fm Al  
 kindū z plures alios magis ad similitudinē signationis uel oppositionis  
 mutabit̄ q̄ ad similitudinē signatiōis alteri⁹ figure: hoc aut̄ fit trib⁹ die  
 bus cōpletis añ cōiunctiōē z trib⁹ diebus post. vnde signator cōiunctio  
 nis modicū variat̄ locū suū in zodiaco in tanto tpe z iō illā locuz uel  
 stellā fixā quā aspicit: uel fuerit in centro ab eo qñ distat luna ab eo per  
 45. gradus. s. a sole. ¶ Sciendū fm haly vbi supra q; in qualibet appli  
 catione lune cum sole debes formare angulos z inspicere sicut prius in  
 cōiunctionib⁹ z oppositiōib⁹. ¶ Itē fm haly ibidē stelle lucentes sunt  
 ille que sūt prime magnitudinis z postea secūde magnitudinis z sic de  
 alijs: ita q; virtus earū crescit cū mane apparuerint exēdo radios solis  
 aut intrādo sub radijs solis z sic virtutes solis z lune q̄uis sint victrices  
 tendūt tamen ad virtutes earū z postq̄ ita est cū stellis fixis magis de  
 bet hoc iuenire in planetis. p cōmixtiōē igit̄ virtutū earū poterim⁹ sci  
 re accidentia p̄cularia cuiuslibet diei. ¶ Itē haly exposuit filiter Non  
 minus zc. vult dicere q; qñ aliq̄ luminariū transibit p aliquē angulo  
 rū qui fuerit in applicatione sua prima signabit p additionē uel dimi  
 nutiōē accidentis applicatiōis z additio erit significatio sui transitus  
 fuerit ipsa met significatio radicis uel mutatio si significatiōes sunt di  
 uerse. Et postq̄ ita est q; applicuerit gubernatori aliq̄ luminarium uel  
 ipsi gradui significatiōis faciet idē vnde grad⁹ significatiōis luminariū  
 qd fuerit supra terrā in illa applicatiōe post modicū gradus solis ē gra  
 dus significatiōis. Siliter fm fortitudinē āguli erit fortitudo rei z man  
 suetudo: qñ ascendēs z. 10⁹ fortiores sūt alijs: z etiā hoc pz i crescentia  
 maris z nili. Unde qñ luna transit p aliquē gradū signationis fit in crescē  
 tia additio. vbi gratia: qñ luna transit p illud signū qd fuit ascendēs in  
 cōiunctiōe uel oppositiōe añ introitū solis in cancrū uel aliud signū z  
 applicat gubernatori uel transuerit p locū diuisionis uel oppositiōis  
 sigt̄ augmentū nili nisi alia maior sigtio hoc disturbet. Item venti mo  
 uent̄ de vna pre ad aliā hora qua transit aliq̄ luminariuz p aliquē an  
 gulū ex angulis ascendētis signationis fm p̄tē ad quam declinat latitudo  
 lune zc.

Capitulum sextum.

**I**tem si ille qui dñat in cōiunctione uel oppositiōe fuerit humectans et cōmiscibit cū stellis fixis humectantib⁹ et locus cōiunctionis uel oppositiōis q̄ p̄cessit in loco humido aut luna uel sol in tali loco. hec res si vna. s. applicuerit alteri aspectu aliquo signat q̄ erit illa dies humida et multe pluuie. Et si saturnus rebus istis applicuerit erit pluuia fortis et damnosa cū lubrigat. Et si iupiter erit tēperies et tempus sauosolum et omnes alias applicatiōes intelliges hoc modo. ¶ Itē quottidianos imbres lunaris p̄ singula p̄gressio manifestare poterit ipsi⁹ ḡ in cardines ingressus eiusq; cū venere et mercurio ac reliquorū cum ipsa stellarū dū aestina transit aut oppositozi applicatiō cognitionē nō effugiat signa nāq; aquosa ingrediens et supradictis stellis applicās ipsa die pluias signat et generat. ¶ Ad cui⁹ rei maiorē euidentā signa aquosa scire necesse humide: et sūt venus et mercuri⁹ nature et luna expressius tanq̄ mercuri⁹ et venus et luna amicanē imbrib⁹. venus itaq; horis q̄libet signorū obtinens aut lune itidē applicās imbres signat venus itidē cū mercurio in signis aquaticis et luna similiter s; in fine signi alteri eorū applicans et multos p̄fitent imbres pauciores tñ q̄ in principio. luna itidē cum venere absq; mercurio in signis aquaticis itidē nō aliud q̄ luna cū mercurio ibidē venere remota. Amplius luna i huiusmōi quolibet veneri et mercurio applicās dū pluiarū obtineant signa. pluuia et notāt cōstantiā q̄sq; luna ab eis recesserit. ¶ Venus iterū mercuri⁹ et luna maliuolis applicantes nec eis dē cōiuncte die ipsa pluuia inducit. applicātes autē eidē aut cōiuncte negant: ven⁹ cum sole locata dū vtriq; mercurio et lune iungat eadē die nubib⁹ redūdant. Mercuri⁹ autē et ven⁹ capricorū applicās et luna in tauro aut i piscib⁹ idē. Itē p̄dictarū altera in capricorno et luna in tauro aut in virgine veneri et mercurio de oppositiōe applicās ad ipsuz p̄cipue dū luna i tauro cū cauda moret et a saturno recedat: ac venus cū ipso marte in aquario et mercurio in piscib⁹ aut capricorno ea nāq; die imbrib⁹ ether onorat. ¶ Itē si ille et c. baly in fine glose. 1. ca. secūde ptis q̄ driptiti Ptolemei Itē quottidianos et c. haomar in penultio ca. et c. Capitulum septimū.

**I**tem cū sol est in hemisperio australi et ven⁹ sub radijs ei⁹ eidez luna applicāte ipse die et hora p̄tendit imbres futuros: nō min⁹ quoq; mercurio adusto si luna eidē applicat aut eidē opposita i scorpione moret. hoc etiā idē martis et venereis sub scorpione ventos iudicabit. Itē cū sol est et c. Ista p̄positio cū consequentib⁹ habet in lib: 0. Lū multa et c.

## Capitulum octauū.



**I**tem sole in aquario existente luna eidē applicante aut in ei<sup>o</sup> oppositione locata et ven<sup>o</sup> ibi cōmoret in ipsa hora pluet. Itē quoq; solis ad venerē aut veneris ad solē applicatio luna in eoz oppositiōe aut tetragono discurrens cū venus cōbusta fuerit certū de pluuijs fiet iudiciū: q; si cōuenit et mercuri<sup>o</sup> pariter cū illis discurret imbres cōtinuos eadē die reponet. lunaris etiā: vnde licet i eis aspect<sup>o</sup> nec imbres subierūt. Itē cū sol in libra et venus in sagictario luna eis comitate ipsa die pluuias inducūt et. Itē sol in aquario luna in leone eadē die min<sup>o</sup> imbrūū erit discursus: Itē mars sol respiciens et luna dū venus et mercurius hāc aut illū comitant<sup>ur</sup> imbres p̄ntes et grossas insinuūt guttas. Sic quoq; in domo veneris aut martis ariete videlicet aut scorpiōne stille grandes tonitrua et coruscationes generant. Itē sol rursū in piscib<sup>us</sup> uel ariete discurrens luna in virgine aut libra uel sagictario cōmorante in vaporosis vtiq; locis ipsa die imbrūū tulit effluentia. Ampli<sup>o</sup> autē mercurij in eodē loco cū sole in domo veneris discurrens et etiā luna imbrūū stillas grauissimas lampades et tonitrua p̄ndit. Itē in leone virgo pisces et etiā ariete libra scorpius luna in solis oppositiōe aut cū venerē discurrens stillas nō sine lampadib<sup>us</sup> tonitruo et fulgure mittit. Itē etiā luna in leone lampades tonitrua et fulgura generant: pari q; mō in regionib<sup>us</sup> egnocrialib<sup>us</sup> linee subiectis in secūdo climare tertio uel q̄rto horū inerit mediocritas i. s. et in. s. remissi<sup>o</sup>. mars quidē retrograd<sup>us</sup> si eū aspexerit sol: fulgura quidē virentia cadūt. Item luna in hospicio martis. s. scorpiōe. Mars autē in suo dñio posito discurrens sol in aq̄rio uel i piscib<sup>us</sup> situs die ipsa pluuiarū notāt redūdātia. Sole quidē in piscib<sup>us</sup> et luna et marte i respectu fulgura erūt et tonitrua et pluuiarū redūdātia et fulgurū laps<sup>us</sup>. Itē etiā sol i ariete et scorpiōe luna in leōe et sagictario aut i solis cōuentu. Itē sol in capricorno luna i tauro aut virgine piscibus aut scorpiōe vētos generat frigidissimos nō min<sup>o</sup> eodē in capricorno et potissimū in aquario existēte dū saturn<sup>us</sup> in oppositiōe eozū discurret et alterū luna aspererit. Itē sole et hoc ibi supra. Capitulū nonū.

**I**tem si luna sit in centro a sole iudicandū est sicut prius i oppositiōe uel cōiunctiōe. luna itaq; in mansiōib<sup>us</sup> eq̄lis cōplexionis ac siccis discurrens aut si deinceps stellis inferiorib<sup>us</sup> q̄ loco sunt rationis aut in signis aquaticis superioribus applicet pluuiarum in maxima parte est iudicium. Signa autem aquatica sunt cancer leo scorpius et aquarius. Stella autem que rozes portendunt sunt luna venus et mercurius. Si igitur lunam de huiusmodi signis

respiciat aut cū ipsa movent luna etiā de locis humidis eisdeꝝ applicet  
imbres innuit timendos: ea enī de locis ficcis ⁊ equalibꝫ applicans uel  
respiciens mediocres oīno pluuias inducit. luna itidē in singulari ⁊ p-  
pria natura nebulas ⁊ imbres etiā raras affert candidas ⁊ c. Item cū lu-  
na ⁊ c. hoc extrahit a Zaphar in pagapho Est itaq; terragonus. ⁊ forte  
hoc alibi ut credo satis habet. qre hoc. ¶ Uult tñ ibi q a pmo ingressu  
solis in librā ⁊ p totū annū ⁊ in exordio anni ⁊ diuisionibꝫ ⁊ oppositio-  
nibus solis ⁊ lune ⁊ in centris lune fiat sicut docuit in cōiunctione i illa  
ppositione Inquires ⁊ c. ad euidentiā pdictorū.

¶ Sequit quinta pars libri de iudicijs mutationū aeris p cōiunctiōes ⁊  
aspectus lune cū alijs stellis. Et aliarū stellarū ad inuicē ⁊ de pñtia lu-  
ne ⁊ aliorū a sole in certis locis zodiaci.



## ¶ De ad aliquē termi- nū certū dispositiōes

aeris uolueris pñosticare: scias pmo lo-  
ca omniū plauerarū ad eūdem terminū:  
⁊ ille planeta qui plures fortitudines uel  
testimonia habuerit i suis signis erit dis-  
positor tps fin sui naturā. Considera tñ  
fortitudinē aut debilitatē quā habuerit  
dispositor a cōiunctiōe uel aspectibꝫ suo-  
rū similiū aut suorū contrariorū: ⁊ ex loco  
suo in eccentrico ⁊ epicyclo ⁊ ex nā cōitē  
pōrit ⁊ ex hoc iudica qualitates aeris. Sic igit poteris pñoscere quā  
erit calor p̄cellens quā plures planete calidi habuerint plura testimo-  
nia ⁊ cū hoc se aspererint de tertio aspectu. Cognosces et iā frigus p̄-  
cellens p̄ testimonia frigidorū planetarū. Poteris etiā pñoscere hu-  
miditatē p̄cellentē p̄ planetas humidos abundantes testibꝫ ⁊ potissi-  
me cū se aspererint de tertio ⁊ in signis aquosis. Cū ad aliquem ⁊ c. hoc  
extrahit a quodā libello q incipit Ad pñosticandū diuersā aeris dispo-  
sitiōē ⁊ c. ¶ Sciendū q iste auctor sic prendit. Pmo ponit signorum  
qualitates sicut prius patuit p tabulā. Postea ponit nās planetarū nec  
oīno sicut alij dicūt: dicit: saturnꝫ est sūme frigidus ⁊ exsequēti ficcus.  
Iupiter ē temperate calidꝫ ⁊ humidus plus tñ abundat in eo caliditas  
q̄ humiditas. Mars superflue calidus ⁊ ficcus plus tamen calidus q̄  
ficcus. Sol temperatissime calidus ⁊ ficcus: ⁊ ut uerius dicam: inter  
qualitates summe equalis. Venus temperate calidus ⁊ superflue hu-



humidus. mercurius autē inclinā p naturam suā ad eum planetaz cui  
 cōplectif ex planetis z signis: dicit tñ in se frigidus z siccus. luna vō in  
 natura sua dicit temperate frigida z summe humida. Unde dicit fons  
 humiditatis sicut sol est fons caloris quous sol sit temperatissime calidus.  
 ¶ Postea dicit q planeta in domo sua habet quinqz fortitudines z di-  
 gnitates seu testimonia. z in exaltatione quattuor. in triplicitate tres. in  
 termino duas. in facie vnā. ¶ Postea ostendit que sit domus exaltatio  
 zc. sicut prius zc. patuit p tabulā vbi q ponit leonem p domo solis: can-  
 crū p domo lune. librā veneris. arietē martis. sagittariū iouis. z capri-  
 cornū saturni. qz ut dicit ibi fuerunt creati in origine mūdi. Postea di-  
 cit q quinqz planete habent accidentales potestates in quinqz signis re-  
 fiduis ut saturnus in aquario. iupiter in piscibus. mars in scorpiōe. venus  
 in tauro. mercurius in geminis vnde dicunt eoz accidentalia domici-  
 lia. Sciendū tñ q nos vtimur hic. s. q planete in istis domicilijs tot for-  
 titudines habent sicut in alijs zc. Postea dicit q planete fortunant qñ  
 aspiciūt seinuicē aspectu amicabile uel debilitant si aspiciunt se aspectu  
 inimicitie. z hec amicitia uel inimicitia fit ppter contrarietate uel simi-  
 litudinē signoz in qualitatibz primis sicut patuit prius. Ponit etiam z  
 aspectus sicut prius. Postea dicit q cōiunctionē dicunt astrologi aspe-  
 ctum fortissimū. nos autē inuenimus multotiens oppositū. s. aspectus q  
 primus dicebant esse fortiores zc. Postea dicit q alie sūt fortitudines  
 uel debilitates planetarū quas accipiunt ex diuerso esse in suo epicyclo  
 scz ortus z occasus pgressio statio z retrogradatio: z sicut patebit infe-  
 rius. Fortior est qñ est in ortu uel pgressiuus qz occidentalis uel statio-  
 narius uel retrogradus. Postea dicit q omis planeta in supiori pte sui  
 deferentis fortiorē habet in istis inferioribz opationez qz in inferiori z  
 hoc est ppter eius motum velociorē fm reuolutionē diurnā. velocius mo-  
 uet: ipse pbat p hoc q parallellus egnocctiali a planeta descriptus eo ex-  
 istente in auge deferentis maior z plus distat a suo centro qz ille qui est  
 descriptus eo existente in opposito augis z sic cū magis spacium ptran-  
 seat in equali tpe velocius mouet fm reuolutionē diurnam. Lum g fm  
 phos z astrologos fm motus superiorū mouent ista inferiora. z hoc etiā  
 notabiliter patet q sol ascendit auge crescent vegetabilia: qñ autē rece-  
 dit fit econuerso. hoc etiā patet potissime in effectibz lune: qz in qualibet  
 oppositione z cōiunctione solis z lune fluxus est maximus: z hoc est qz  
 tunc est in auge deferentis. qñ autē est in quadraturis ad solē tunc flu-  
 xus minus z hoc qz tunc est in opposito augis. Et nota q oriente luna  
 cōgregant vndiqz aque z tumulant z eleuant quasi versus suā causaz z

originē: & cessat talis eleuatio donec uenerit ad mediū celi & cuz ibi fue-  
 rit minuit tumor ille & fluunt aque ad locum oppositū & generat tumor  
 consimilis & hec est causa quare sunt duo fluxus in die naturali & sicca  
 cumen aque mouet sicut luna ab oriente in occidentes & se tenet semp ver-  
 sus lunā. ¶ Infortunant etiam planete cū fuerint ppinquoiores zenith  
 capitis & debilitant cum fuerint remotiores. Postea ponit tabulam ro-  
 tundā ad cognoscendum fortitudinē planetarū & totum patuit p tabu-  
 las prius positas in introductorio. Postea ponit practicam s; nō oīno  
 nec ita explicite sicut positum est: qđ tñ supius in textu dictū est extrabe-  
 re aut ab alijs que explicite dicunt aut ab illis que p suuz pcessum & per  
 sua exempla dant intelligi. ¶ Postea exemplificat & hoc p teipsum pos-  
 ses facere: poterunt etiā adduci exempla ad tempus nostrū. ¶ Nota qđ  
 sicut ad cognoscendū quando erit aer aquosus cōsideranda sunt signa  
 aquosa ita intelligendū de calidis suo modo & sic de omnibus qualita-  
 tibus rē. ¶ Dubitatur vtrū planete veloci? moueant motu diurno eis  
 existentibus in auge q̄ in augis opposito. videt qđ nō: quia qñ velocius  
 mouent pprio motu tardius mouent motu diurno cuz isti duo motus  
 sint ad oppositas partes igit rē. Item dubitat vtrū plus influant in ista  
 inferiora cum sint in auge: & videt qđ nō: qz cum plumen openē & corpa  
 eoz minora videant: minus vident influere. Item exemplū de sole nō  
 videt ad ppositum: qz ego dico qđ crescentia herbarū rē. nō fit ppter pro-  
 pinquationē solis ad auge s; quia sol est magis ppe zenith capitis.  
 ¶ Item videt male dicere qđ aque fluūt ad locum oppositū lune & gene-  
 rat ibi tumor quia cū luna sit quasi mater humiditatis videt qđ in par-  
 te opposita nō debeat esse tumor aque imo tñ versus lunā. Ad primū  
 quere residuū.

Capitulū secundū.

**I**tem cū volueris scire temporis varietatē: scito signa diuersorū  
 planetarū vtrū sint calida uel frigida: qđ si fuerint calida signāt  
 calorem in estate & temperamentū in hyeme. Si in signis frigi-  
 dis signant frigiditatē in hyeme & temperamentū aeris in esta-  
 te. Similiter cuz cōiuncti fuerint in aquaticis signāt supfluas in hyeme  
 pluias & temperamentū uel multitudinē roris in estate. ¶ Item cum  
 fuerint planete ponderosi quibus debet copulari aspectus solis in dire-  
 cto alicuius ciuitatis. s. in signis septētrionalibus signāt siccitatē & terre  
 sterilitatē. Cuz vō elongati fuerint. s. cū fuerint in meridionalib? signāt  
 multitudinē pluuiarū. ¶ Item ponderosi omnes orientales signant  
 multitudinē pluuiarū in hyeme & nimia siccitatē in estate si occidenta-  
 les fuerint. Stella rursū in qualibet domo eiusdē nature discurrēs & re-  
 cepta dū recipiens bonū obtineat locum debitus oīno sequit effectus.

optima quidē et maior de efficacia certitudo si in ipsi<sup>9</sup> natura cōstiterit. Ad hec etiā luna cū ioue et venere ac mercurio ex vna pte applicans im bres generat estiuātes. In austro quidē magis imbrib<sup>9</sup> opportunū re uere potissimū et ioue receptis et luna gradū solarē in cōuentu euaserit. Saturn<sup>9</sup> eni in signis humidis pluuijs minime contradicit. et hoc modo i lne applicatione erequendū erit. si vō in eadē pte diūgant dū inferior sub supiori moret cuiusmodi sūt mercuri<sup>9</sup> iupiter et venus et mars. luna etiā et saturn<sup>9</sup> quotiēs igif ambo cuiuslibet inferiori applicet postq̄ infe rior a supiori sese euaserit rozes estuare necesse est. ¶ Itē cū volueris scire rē. hoc habet in .6<sup>o</sup> ca: messahalach: qualif debeā planetis ponde rosis copulare solē. q̄re. Stella rurū rē. hoc habet i libello q̄ incipit Cū multa. et qz satis obscure loquit querat expositio. Capitulū tertiu.

**I**tem testimoniū est ut cū mane videat quantū est a sole in sa turnū et tantū a loco lune cōputet q̄ si cōputatio finiat in do mo martis uel solis serenitatē notant: saturni nubila: lune ve neris pluuiā. mercurij et iouis ventos: mansio etiā notanda ē in qua finiat cōputatio si sit humida uel sicca s̄m quā iudica. Itē si hāc partē mercuri<sup>9</sup> aspiciat aut potius cū ea esse cōtigerit eadez die ventos pcreari necesse est: fortiores quidē luna eā comitante p̄cipue si ven<sup>9</sup> ei dem cōsidera introitū lune i primo pūcto cuiusli bet signi et qui eā depropzio fouebit aspectu ducat<sup>9</sup> officiu<sup>9</sup> p hui<sup>9</sup> rerū indagatione merito vendicabit. Itē magnū testimoniū rē. hoc in quo dā extrauagāti ca<sup>9</sup> q̄ incipit Volens aut scire. Idē Abraham auenezre. Idē in libro haomar in fine capli et quis ibi dicat q̄ ab haomar fuit p̄termisa hec pars: ipse tñ nō posuit q̄ si cōputatio finiat vsqz ibi. Itē si mercuri<sup>9</sup> hauc ptē aspiciat et p̄cedentes hoc vltimū nō ponit. Sz si oia hec cōcurrūt fortius efficiet iudiciū. Itē considera. hoc haomar in fine capituli secūdi. Capitulū quartū De hora pluuię.

**I**tem luna intrās cancrū hora solis. virginē hora veneris: librā hora iouis. sagictariū hora ppria. taurū hora martis. geminos hora mercurij. si q̄t s̄m naturā dñi et signi in quo tpe est. Itē cuz luna intrat a quarriū uel scorpionē uel capricornū hora saturni signat q̄ hora erit mutatio aeris. Quā aut ps. i. grad<sup>9</sup> triū planetaz a q̄ veneris. .f. et mercurij et lune erit in aliq̄ signoz aque et diriget: in illo abū dabit pluuiā adeo q̄ nocebit pplo. Itē luna intrās rē. byspalensis idēz nisi q̄ ipse dicit signat pluuiā ad modū signi in q̄ dies signi uel hore est Alkindus etiam ibidem nisi q̄ ipse addit leonem hora iouis aut etiam librā significat pluuiā et ventū s̄m naturā signi et q̄ erit de substan ta istorum signozū erit. Similit idē haomar nisi q̄ ipse dicit sagictariū

hora mercurij z ibi dicebat geminos hora mercurij. dicit etiã geminos  
leonẽ aut libram hora ionis subintrans vbiq; imbres ventos atq; ful-  
gura signare credit. Ea etiã rursus scorpij signuz hora saturni ingressa  
ventos nũciat frigidos. nã ipsius in aquariuz uel pisces ingressus aera  
pturbat z pnerit. Item cũ luna intrat aquariũ zc. Alkindus igit sciẽ-  
dum qd ps hec accipit p gradu zc.

Capitulũ quintũ De signo oriente z a suph.

**I**tem hora transitus stelle de signo in signum: oriens certissimũ  
dinoscat: vnde si fuerit signũ aquaticũ designat pluuias: melius  
quidẽ signũ huius luna possidente pluuiarũ administrat ducatur  
cuiuscũq; luna applicabit stella. quotiens eni luna eã cui appli-  
cat stellam sequit inundatiões pluuiarũ innuit. Venus rursũ atq; mer-  
curius quotiens vterq; alter signũ aquaticũ possidet z luna eis adiũcta  
imbres adauget nisi forte in maluolo aspectu uel cõiunctione cõmo-  
retur. Itẽ saturno transeunte de vno signo in aliud fiunt dyabintes qd  
arabes vocant assub: uel quedã alia signa de natura ignis. Item venus  
intrans cancrũ pluuiã facit. Item hora transitus zc. hoc haomar ver-  
sus finẽ illius capli Quotidianos zc. Item saturno transeũte zc. hoc in  
floribus hermetis. põt hic notari. s. tempus generationis cometarũ zc.  
quere de hoc. Item venus intrans zc. hoc Albumasar z plures alij zc.

Capitulũ sextum.

**I**tem luna in signo feminino si aspiciat planetã retrogradum  
in signo feminino statim pluet. Itẽ luna iuncta planete retro-  
grado aucta lumine signũ est pluuię. Item luna in signo zc.  
Byspalensis addit cũ luna fuerit in domo feminina ut orienta-  
lis uel occidentalis quarta z considerat eã planeta retrogradus i signo  
feminino necessario pluuiã erit z videt qd ppositio hec supponat aliquã  
aliã significatiõẽ planetarũ sicut p apertiones portarũ z huiusmodi. z  
sic cõtinuaret cum dictis byspalensis pcedentib;. Item luna iũcta zc.

Capitulũ septimũ.

**S**cias iterũ qd luna declinatione meridionali qñ applica-  
tur cũ directis est signatio siccitatis mouet aer ad sũmũ  
frigidũ si fuerit minuens lumine. Et qñ fuerit in declina-  
tione septẽtrionali z calor est in estate z applicat cũ pla-  
netis retrogradis z erit addens lumine suo mouebit di-  
uersitas ventorũ z si fuerit minuens lumine minuẽt illud.  
Itẽ si lune in scorpiõẽ opponit mars pluuię abundabunt maxime si  
fuerit sol in aquario uel piscibus. Itẽ cum luna est in opposito aut cuz

venere in piscibus ariete libra z scorpione erunt lampades tonitrua  
z fulgura. Scias iterū zc. hoc Alkindus in fine quarti capituli. Itē si lu  
ne in scorpione zc.

Itē cū luna zc.

Capitulū octauū.

**T**em cū sol est in hemisperio australi z venus sub radijs  
eius si luna sibi applicet statim pluet. Item cū venus in  
scorpione uel auario uel capricorno cōiungitq; luna ei  
uel eā aspiciat significat pluuiā multaz. Similiter mercu  
rius in statione aliquo triū pdictorū signoz sic fit tribus  
planetis cōiunctis in auario. Item cum luna mercurio  
adusto applicat aut de scorpione opponit pluuiā. Item cuz sol zc. Itē  
cum venus zc.

Item cum luna mercurio zc.

Capitulū nonū.

**L**una igit a marte discedens eadē die pluuias innuit in si  
gno p̄cipue auario p̄ singulos autem dies p̄ signa que  
imbrib<sup>9</sup> dicant<sup>9</sup> erit discretio sicut cancer scorpio auari<sup>9</sup>  
z leo: p̄cipue auari<sup>9</sup> z leo. Stelle iterū pluuiaz significati  
ue venus mercuri<sup>9</sup> z luna: potissimū venus z mars. ve  
nus iterū pdictorū q̄libet occupans dū ea in extremo si  
gni uel medio cōmoret. Luna iterum signa aumatica p̄meando veneri  
applicans eadē die pluuiarū innuit redūdantiā. Venus itidē z mercu  
rius dū huiusmodi signa pambulant etiam luna siliter alteruter appli  
cans z finē signi obtinens pluuias priorib<sup>9</sup> tñ minores aduehent. Lu  
na itidē z venus in signis aumaticis mercurio ab eis remoto pluuiarū  
habet iudiciū nec aliud dū mercuri<sup>9</sup> z luna ad hui<sup>9</sup> modi signa p̄ueniūt  
licet venus in pluuioso nō ambulet. Luna in eisdē signis veneri z mer  
curio applicans dū familia gradient aut cū eadem discurrant donec lu  
na ab eis separet pluuias renouat. Luna igit a marte zc. hoc haomar i  
fine z aliqua ibi ponunt que sūt familia eis seu illis que sequitur in illa  
ppositione que sic incipit Item quotidianos imbres zc.

Capitulū decimū De planetis pluuiosis.

**T**em ex cōiunctiōe saturni z iouis fit frigus. Item si sol  
saturnus z iupiter fuerint in aliquo signozuz aumaticorū  
z cauda cū illis timendū est in illa parte signi de pluuiis  
multis cū torrentibus corrupentib<sup>9</sup> ciuitates z hoc cum  
adiuncti fuerint in hyeme etiam similiter in estate derūt  
nubes grandis aut aues equitantiū z hoc erit finē māfio  
nem lune cū illis. Et si fuerit sol cōiunctus z saturn<sup>9</sup> ioue z marte i vno

signo aqueo erit signū pluuię & torrentiū nociuarū & pluuiarū: & fortius  
quā adiunget cum sole & marte in signo aqueo sicut ostēdi tibi & aspiciet  
eos saturnus ex quarto aut cōiunget cū eis. si fuerit in signo. 10. inspicere vene-  
rem quā intrabit sub radijs sicut mulier sub viro. Itē ex cōiunctiōe saturni  
et cetera. hoc in floribus hermetis. Itē si fuerit sol iunctus & saturnus et cetera. hoc in  
6. ca. Alkindi. & nota si placet que sūt stelle significatiue aque. hoc dictū  
est prius id nō est vis. et cetera. Capitulum undecimū.

**I**tem temperatiā aeris fit ex cōiunctiōe iouis & solis & hoc  
maxime cū cōiunctio illa fuerit in signis aeris. Itē ex cōiun-  
ctione solis & martis in signo bicorpeo & tpe veris fit tene-  
brositas aeris & infirmitates frequenter cōtingūt. Itē est  
uo tpe cū sol in termino martis fit estus & hyemali siccitas  
& paucitas pluuiarū. Itē cū iupiter fuerit cōmixtus in aliqua virtute cū  
marte estiuo tpe in signis aquilonaribus certissime pōt p̄dici q̄ nubes &  
scintillatiōes & tonitrua sient in aere: ita etiā ut piculū sit hoibus futurū  
p̄pter aeris pestilentia ex nimia coruscatiōe futura. Itē temperatiā aeris  
et cetera. hoc in floribus hermetis. Itē cum iupiter et cetera. hoc Albertus in fine ca-  
pituli de tonitruis & pōt notari causa si placet et cetera. Capitulum. 12.

**I**tem martis & veneris sub scorpione cōuentus pluuiam  
facit. Item venus in scorpione existens a marte respecta  
p̄pter maria que scorpio habet pluuiarū: si vō martis ca-  
ret respectu ex relicto ducatu nō multa imbriz erit ver-  
tas. Item martis & veneris et cetera. Item venus in scorpione  
hoc in libello qui incipit Lū multa et cetera. Capitulum. 13.  
Item scias loca applicationis mercurij cū tribus supiori-  
bus & cū quo applicat & a quo sepatus fuerit. Si cum sa-  
turno erit ventus fortis cum tenebra magna & puluere.  
Si cum ioue significat ventū mitē absq; pluuiā. Si cum  
marte ventos calidos. Si cū sole ventū calidū cum cor-  
ruptione. Si venus applicat cū saturno significat pluuiā  
& erit forte grando in ea paruus & q. solis pluuię nō residēt in ea. Item  
quā mercurius applicuerit cū marte erit pluuiā interpellata & ventus &  
fulgur. Et quā venus cum ioue erit pluuiā larga & descendet & p̄ficiet. Quā  
luna cum saturno significabit nubes nigras cōculcatas vna pars con-  
culcans aliā. Quā cum marte: nubes interscissas & gelu & fulgura & forte  
apparebit arcus nec erit pluuiā cōmunis. Quā vō luna cum venere & io-  
ue: erūt nubes & ros multe vtilitatis. Quā vō cū mercurio: erit nubes pal-  
lide colores fumosi & ventus bonus cū pluuiā. Item scias loca et cetera. hoc

Alkindus in octavo capitulo. Item qñ mercurius cū marte zc. hoc Al-  
kindus octavo capitulo zc.

Em. Jacq

Sequitur sexta pars de hora pluuie z vbi z qñ fortior aut debilioz z que  
sint loca apta ad hoc z de duratione eiusdem. Capitulu primu.



**S**om planete erunt in  
sumo ad significatio-

nem sup pluuia z luna siliter i loco signi-  
ficationis z applicationis gradu ad gra-  
du de centris a solez planetis cu ascēden-  
tibus climatū: z erit ascendēs supra hori-  
zontē aliquozū illud ē signū hore pluuie  
in loco vbi sic ascendit. Et fortior signifi-  
catio ē illi cui firmat luna illa hora i an-  
gulo terre sue dū tñ fuerit cū planetis si-  
gnificatorib⁹ in egdistante equatorū diei  
z etiā si planeta sic ascēdebat cū luna supra horizontē q p horizontē fiat  
illa hora absciso supra punctū qd ascendebat cū luna in signozū circū-  
lo etiā vbi luna fuerit in medio celi si sol sit in ascendente multiplicabit  
res z qñ fuerit aliquis signatorū in angulo terre aut orientali aut occi-  
dentali aut medio celi res durabunt donec cadant planete signatores.  
Durabunt etiā humores qd iū sol z luna z signatores fuerint applicati  
pars eoz parti. Et etiā res fm numerū planetarū ad angulos illi⁹ terre  
tūc qñ ceciderit sol z luna z planete pars eozū a parte de gradib⁹ appli-  
cationū qñuis planete sol z luna manserint in angulis: nō erit aliqs vbi  
applicuerint ad inuicē z cū hoc fuerit eozū pluuialis dignior est signifi-  
catio cū fuerit applicatio grad⁹ cum gradu z vnus planetarū ad angu-  
los nō erūt vires ita fortes s; minuet multū nisi fortificauerit hoc. Alia  
significatio aut ipsa met in seipsa zc. Cū fuerit sol i hora picipij signifi-  
cationū in medio celi debilitabit z minuet. Qñ erunt loca eleuata erit  
significatio fortior: z qñ depressa durabit humiditas donec compleant  
nature z abscindant planete a centris planetis: cū fuerit in hora appli-  
cationis cū gradu planete z luna cadentes ab angulis horizōti aliquo-  
rum debilitabit significatio apud eos z tūc erunt nubes cum fuerit sol  
in horizōte orientis z luna z planete significatores in horizōte occi-  
dentis z in angulo est signum pluuiarum z horarū suarum.

Item cū fuerit sol in horizonte occidentis & luna in horizonte orientis  
 & aliquis planetarū in angulorū terre aut in medio celi in hora appli-  
 cationis signū est pluuie. Scias debiles significationes nō significat in  
 litorib⁹ maris ppter multā depreffionē nisi rozes & nubes: s; significant  
 in locis electis & erit pluuia cū fuerit sol & luna & planete pars cū parte i  
 centris pluuiabilib⁹ p̄dictis in horis applicatiōis gradus cuz gradu & qñ  
 fuerit aliquis planeta & signatores in aliquo anguloꝝ si sol tūc fuerit su-  
 per zenith capitū debilior erit significatio: si fuerit significatio pluuiā-  
 lis in aliquo loco & nō sit i alio tñ locus a quo ventus venerit supra po-  
 pulū ostendit: vbi fuerat significatio respectu sui. Aer enī solui⁹ partem  
 frigidā humidā constrictā de parte calida. Quā planete zc. hoc Alkind⁹  
 caplo quinto paragrapho noiato zc. Capitulū secundū.



Um errauerit modus pphetandi. i. iudicandi cū venere  
 & in arte: ppheta & iudica cū ioue & mercurio. si enī fuerit  
 humidus aut frigidus & fuerit inter eos applicatio de cētris  
 & de sole & luna & cōcordauerint applicatiōes ps parti &  
 hora t̄pis de. 4. 7. 3. & fertili aut cōiunctione illa est hora  
 p̄ pluuie & de debilitate & fortitudine & loco p̄ retrograda-  
 tionē pauationē applicatiōē zc. iudicabis sicut dictū est de venere &  
 in arte nisi q̄ minus significat q̄ mars & ven⁹ zc. Similiter aspice saturn-  
 num & solē si fuerint humidus calidus aut frigidus humidus & iudica p̄ appli-  
 cationes zc. sicut fecisti cū ioue & mercurio s; remissius significant q̄ ve-  
 nus & mars iupiter & mercurius & significatio fortior est cū vni signifi-  
 cationi addunt alie. Itē significatio triū significatorū cōis est in omni  
 loco & similiter. 4. 5. 6. 7. nā nūq̄ fallit vsq; ad septem & sūt vires sue fm  
 elongationē loci ab equatore diei. scias q̄ in locis in quib⁹ sūt aque for-  
 tior significatiōū forte te decipit in estate aut media in vere: s; i hyeme  
 debilior nūq̄ fallit. in autūno forte ibidē poteris decipi quantū ad ho-  
 ram s; in tpe generationis nō mentiet quicq;. Scias q̄ signū rerū & plu-  
 uiarū est qd̄ sit hora cōiunctiōis vnde luminariū significatio pluuialis  
 & illud certius omni mense aut hora oppositiōis solis qz mutat temp⁹  
 de natura ad naturā. si enī fuerit significatio pluuiosa illud est fortius i  
 omni quarta q̄ fiat ad illud tempus. Cū errauerit zc. hoc vbi supra cō-  
 sequentis & dependet hec ppositio ex illa precedente. Si vis scire vim &  
 debilitatem zc. Capitulū tertū.

**O** Je illa & hora pluet cum luna in cardine & in aqueo applicat  
 veneri & mercurio & durat q̄diu durat applicatio. Die illa zc.  
**Q** Item cū fuerit luna applicās alicui planete aut ipsa separata



z fuerit eoz latitudo egnocialis: eadē die luna faciet op<sup>o</sup> illi<sup>o</sup> plāete. Cū fuerit luna in aliq̄ anguloz hemisperij z planeta in ipso linee anguli eq̄ distans cū luna: aut in aliq̄ angulo eiusdē hemisperij faciet op<sup>o</sup> illi<sup>o</sup> planete. Cū fuerit luna in oppositiōe alteri<sup>o</sup> planete etiā fuerit eoz latitudines ab ecliptica in diuersis ptib<sup>o</sup> eq̄les uel fere: luna faciet op<sup>o</sup> eius. Cū oris luna aut occidit seu aliū angulū intrat z ali<sup>o</sup> planeta sibi illū angulū attigerit ppter varias latitudines licet etiā sint iuncti p grad<sup>o</sup> eq̄les tñ faciet op<sup>o</sup> illi<sup>o</sup> planete. Itē cū fuerit luna applicās zc. hoc in aliquo antiquo auctore inueni: s; hoc a magistro meo habui zc.

Septima ps de mutatiōe aeris que ē p signalia supiora q̄ p methauro rū sniam hñt cognosci. Et quedā alia signalia vulgarit̄ approbata.

Capitulū primū De coloris circa eclypsim significatione.



**S** color lumiarū hora

ra eclypsis uel apparēs circa luaria fuerit niger uel tendēs aliq̄lit̄ ad virides sigt̄ ea q̄ sūt de nā saturni. S; albū parū tendens ad crocē iouis. Si tenderit versus vermiliū clarū mart̄. Si crocens tendēs ad colorē aureū: splendidū uener̄. Si vō colores diuersi fuerint mercurij. In oib<sup>o</sup> alijs sigtionib<sup>o</sup> p colores hoc mō iudicabis. Et hoc ē magnū iuuamētū z cognoscendū planetā dñantē: z si in toto corpe lunaris eclypsati aut in oib<sup>o</sup> ptib<sup>o</sup> q̄ sunt

circa appuerit color signū ē q̄ accidēs ab eclypsi erit i maiori pte regionū cū accidente zcordantiū: si vō ver<sup>o</sup> illā pte accidēs erit i regionib<sup>o</sup> cū ascendēte zcordantib<sup>o</sup> q̄ sūt ver<sup>o</sup> illā pte. Si color luariū hora eclypsis zc. hoc extrahit̄ a Ptolemeo haly in. 9. ca. 2. ptis q̄ dripti zc.

Capitulū secundū De comete significatione vbi z qñ

**I** tē p cometas fiūt iudicia vnde accidēs erit i regionib<sup>o</sup> zcordantib<sup>o</sup> cū signo in q̄ appuerit z in cui<sup>o</sup> signi directo extiterit z p colorē ei<sup>o</sup> z formā scies cū q̄ planeta zcordauerit p quē scies qlita tē accidētis z fm qlitatis vntis planete dñantis ibi erit virt<sup>o</sup> accidētis. Tēpus etiā duratiōis signalis corrdet duratiōi accidentis: z fm haly aspice ad horas q̄ sūt in signale z ascēdēs sicut fit in eclypsis z erit cito uel tarde fm cōpationē ei<sup>o</sup> ad solē. vnde si i mane matutinali apparuerit erit cito. Si i vesperit̄ tarde z generalit̄ facias sicut i eclypsis. Itē p cometas zc. hoc ab eis dē ibi supra. Capitulū tertiu. f 3

**I**tem aspice ad signalia apparentia circa solē cū orit̄ p sciēdo illa q̄ accidūt de die: uel dū accidit p sciēdo illa q̄ accidūt de nocte: et p sciēdo ea q̄ multū durāt. Inspice in horis quib⁹ sol h̄z participationē cū luna de figura qz quilibet figura mōstrat ut plurimū statū q̄ erit ab ipsa hora vsq; ad horā q̄ luna se ponat in figura p̄ modū veniēte. Itē aspice zc. hoc er. 13:ca: 2: p̄tis quadripartiti zc.

Capitulū quartū De p̄noscitiōe aure p arcū uel angulū solis.

**Q**uoniam sol orit̄ uel occidit clarus limpid⁹ sine nubib⁹ uel alia re ipsū coopiente siḡt serenū diē: si z circū ei⁹ fuerit diuersorū colorū uel trabēs ad vermiliū sicut ignis: aut qz sint radij venientes a sole uel qz sūt circa eū de vermilio: aut qz sint nubes q̄ dicte sūt soles ab vna pte ei⁹ z assimilent̄ colorū nubis tendētis ad vermiliū z fuerint radij solis extēsi z longi siḡbūt ventos fortes z mouebunt a pte q̄ ipsa signalia apparebūt. Si vō sol niger ascēdit uel qz tendit ad viridē uel occiderit cū nubib⁹ aut habuerit ab ambab⁹ p̄tib⁹ nubes q̄ dicte sūt soles uel radij qui de sole exeūt tenderint ad nigritudinē uel viridem siḡbit aerē hyemalē z pluuias. Itē sol pur⁹ oriēs atq; nō seruens serenū diē uūciat: pallid⁹ grandinē. Si vō occidit p̄die seren⁹ z orit̄ tantus certior fides erit serenitatis. Itē sol cōcau⁹ oriens pluuias p̄dicat. Hec ventos cū aut̄ exorientē eū nubes rubescūt qz si etiā nigre rubentib⁹ interuenerint z pluuias. Itē si oriētis aut occidētis radij uident̄ coire pluuias z si cirra occidentē rubescūt ambos serenitatē futuri diei spondēt. Si vō in exortu spargent̄ p̄tim ad austrū z p̄tim ad aglonē licz sit pura circa eū serenitas nō pluuias cū vento siḡbūt. Et si in ortu aut in occasu tracti curuant̄ radij imbres mōstrant̄. Itē si in occasu ei⁹ pluat aut radij in se nubes trabūt asperā in primū diē tempestatē siḡbūt. Quz in oriente radij nō illustres eminebūt qz circa circūdati nō sint: pluuias p̄tendit. Si aut̄ exortū nubes globant̄ hyemē asperā denūciabunt si ab ortu repellunt̄ z ad occasū adhibēt serenitatē. Si nubes solari circūdāt quāto minus luminis relinquūt tāto rubedior tēpestatē erit. Si vō etiā duplex orbis fuerit contractior qz si hoc in ortu uel in occasu ita ut rubescūt nubes maxima ostēdet̄ tēpestatē z si non ambiūt s̄z incūbant a q̄cūq; vento fuerit eū p̄tendunt. Si aut̄ a meridie imbrē. Si oriens tingit̄ orbe ex qua pte rose ruperit vent⁹ expectet̄ si totus defluerit equalit̄ serenitatē dabit. Itē si in ortu longe radius p nubes porriget̄ z medius inanis erit pluuias siḡt. Si ante ortuz radij se ostendāt a quā z ventū: si

circa occidens candidus circulus erit nocti leuē tempestatē. Si nebula  
 uehementiorē. Si candente sole ventū. Si autē circulus erit ex qua re-  
 gione ruperit se fiēt magnū ventū. Item sol in ortu suo maculosus uel  
 sub nube latens pluuia p̄sagit. Et si palleat tēpestuosū denūciat diē. Si  
 cōcauus uidet̄ ita ut in medio fulgens radios ad austrū ⁊ aqlonē emit-  
 tat tempestatē humidā ⁊ ventosaz p̄nūciat. Si pallidus in nigras nu-  
 bes ad aqlonē accidat ventū p̄sagit. Sero rubens desiḡt mane serenus.  
 Si mane imbres denūciat ab aqlone fulgur tonitruū p̄tendit ⁊c. Lū sol  
 oriz ⁊c. hoc vbi supra. ¶ Notandū fm haly sup illo verbo fiēt serenum  
 hoc est qz hoc ostēdit q̄ est oi fumositati limpid⁹. Itē color diuersus in  
 circulo solis est mercurialis ⁊ color tendēs ad vermiliuz ignis cū fuerit  
 radij veniētes a sole uel q̄ circū fuerint ē mercurialis. Itē nubes q̄ dicū-  
 tur soles sūt q̄ reuerberāt radios solis ⁊ qñ tendūt ad vermiliū sunt etiā  
 fumi de natura martis. Siliter etiā radij longi extēsi monstrant sūmū  
 ficcū ⁊ ppter hoc fiēt oia ista ventos fortes a pte in q̄ apparuerint. Itē  
 nigredo ⁊ viriditas q̄ fumositas ē de natura saturni. Itē nota q̄ tota fi-  
 gnificatio signaliū ē certa si cōcordauerint cū figuris p̄mis luminariū q̄  
 tales habeāt significatiōes ⁊ p oia sic intelliges. Itē Alkind⁹ fere idē in  
 fine capli gnti. Itē O pur⁹ ⁊c. hoc extrahit a quodaz libro qui incipit  
 De tempestiua q̄ est de tempestatū p̄sagijs vsqz ad istā partē. Item sol i  
 ortu ⁊c. hoc in quodā extrauagante Sero rubens. Idem Albertus.

Capitulū quintum

**L**em aspice ad locum lune die tertia ante cōiunctionem  
 uel oppositionem: ⁊ die tertia anteq̄ sit dimidiata i luce  
 uel tertia die post has horas ⁊ clare fuerit ⁊ circū se nō te-  
 nnerint rem aliquā demōstrat serenū ⁊ si subtilis vermili-  
 lia ⁊ qd remanet de suo circulo siue luce sit clarū assimi-  
 lando q̄ moueat significat motū ventoz a parte qua de-  
 clinat ⁊ si fuerit nigra uel viridis spissa significat aerē hyemalem ⁊ plu-  
 uias. Item si circulus clarus solus circa eam sit qui paulatiue destruat̄  
 significat aeris claritatem ⁊ si fuerint duo uel tres significāt aerem hye-  
 malē. Et si tenderit ad vermiliū sūmū ⁊ sit intercisus significat aerem  
 hyemalem venientem per ventos fortes: turbidus aut spissus significat  
 etiam aerē hyemalem cum grandine minuto. tendens vō ad virides cū  
 nigro ⁊ fuerit intercisus significat etiā aerem hyemalem ⁊ quanto plu-  
 res fuerint circuli fm hoc res quas dixim⁹ erunt multe. ¶ Itē luna q̄rta  
 maxime obseruat egypt⁹. Si suspendēs exorta puro nitore fulserit sere-  
 nitatē. Si rubicūda ventos: si nigra pluuias p̄tendit. In. 15. cornua ei⁹

obtusa pluuiā erecta et infesta ventos sp̄ signāt q̄rta cū maxie cornu ei⁹  
 acuminatū septētrionalē atq; rigidū illū p̄sagit vētū: inferi⁹ austrū vtra-  
 q; recta noctē ventosā. Si q̄rtā rutilus orbis cingebat et vētos et imbres  
 p̄mouebit: apud varronē ita ē. Si q̄rta die luna erit directa magnā tem-  
 pestatē p̄sagit i mari nō coronā circa se habeat et eā sincerā q̄n̄ illo mō  
 et nō plenā lunā h̄yematurū ostēdit. Itē si in plenilunio p̄ dimidiū pura  
 erit dies serenos fiḡbit: si rutila ventos: si nigra imbres: si aliquo orbe  
 nubes incluserit ventos qua se ruperit: si gemini orbes cinxerint maio-  
 rē tempestatē et maiorē ventū. Si tres aut magis intrup̄ti aut distracti  
 nascēs luna si cornu sup̄iori abstracto surget: pluuias decrescens dabit  
 Si inferiore aut plenilunium si i media illa nigritina fuerit imbrē in plen-  
 lunio. Itē si plena circa se habebit orbē ex q̄ pte maxie splendebit ex ea  
 ventū ostēdet. Si in ortu cornua crassiora habuerit horridā tēpestatē.  
 Si aut q̄rtā nō apparuerit vento flauonio flāte h̄yemalis toto mēse erit  
 Si. 6. vebementi⁹ et flāmea apparuerit asperas tēpestates p̄sagit. Sunt  
 etiā ip̄si lune. s. articuli quotiēs in angulos solis incidat pleriq; intrat  
 eos t̄m̄ obseruātib⁹ p̄sagia ei⁹ hoc ē. 1. 3. 7. 11. 19. 23. 27. et interlunium rē.  
 Itē aspice ad locū rē. hoc ex. 13. ca. 2. ptis q̄dripl̄iti Ptolemei. ¶ Scien-  
 dū q̄ q̄n̄ circuli solis rē. monstrāt q̄ fumositas ē et ppter hoc fiḡt serenū  
 Itē intertio mōstrat motū ip̄si fluiui⁹ iō si ḡt vētos. Alkind⁹ fere idē dicit  
 in fine q̄nti ca. rē. Itē lunā q̄rtā rē. hoc i libro tēpestatū p̄sagijis vsq; ad  
 illā ptem Considera colores rē. Capitulū sextū.

**I**tem cōsidera colores circuloꝝ q̄ sūt circa planetas et stellas fi-  
 ras lucētes et fm̄ hoc sicut pri⁹ iudica. Inspice etiā ad stellas fi-  
 ras specialitē ad illas q̄ multū adiūctate vna circa aliā magnitu-  
 dinē et colores: vnde si apparuerint maiores et maioris lucis q̄  
 sole et fiḡnt cursū ventoz a quacūq; pte fuerint. Itē nebulose p̄prie sicut  
 stella q̄ dicta ē p̄sepe et alie tales si assimilabunt coopte in tpe sereno q̄  
 vix appareāt vel q̄ sint sp̄ssi fiḡnt multas aquas. Itē cōsidera rē. hoc ex  
 13. ca. secūde ptis q̄dripl̄iti Ptolemei vsq; ad illā Itē cū rep̄te. ¶ Scie-  
 dū fm̄ haly q̄ qlibet stella trahit fumū q̄ cōcordat cū nā sua. q̄n̄ igit mul-  
 tus fum⁹ apparuit in pte alicui⁹ eaꝝ fiḡt q̄ virt⁹ illi⁹ vincet. Itē stelle que  
 sūt multe adiūctate sūt stelle geminoꝝ et scorpionis. Itē stelle nebulose  
 de quib⁹ facit mentionē sūt in magnitudine sexta. Idē fere Alkind⁹ in fi-  
 ne q̄nti cap. li. rē. Caplm. 7. De p̄noscitatioē aure p̄ stellas fixas.

**I**tem cū repente stellarū fulgur obscurat ut illud neq; nubila  
 neq; caligine accidat graues signat tēpestates. Si volitarie plu-  
 res stelle videbunt quo ferant albescētes ventos ex his ptib⁹  
 nūciabūt aut cursitabūt certos. Si illud in plurib⁹ ptib⁹ fiet in-

constanti ventos et vndici. Si vero aliquam stellam errantem includerit orbis imbricus sicut et in signo cæci et stelle pue aselli appellate eriguntur inter illas spacium obtinentes nubeculam quam psepia appellat hoc cum in celo sereno apparere desierit atrox hyems sequetur. Si in alteram illarum agloniam caligo abstrulerit auster zenith: si austrinam agloniam. Item cum repente etc. hoc in libro de pſagijs tēpestatū etc. Capitulum. 8. De pſticatione ventorum per cometas.

**I**tem stelle comate significant siccitatem et ventos et quod inde acciderit erit secundum multitudinem harum rerum. Item comete cum eas circumcui nigredo et tenebre significant siccitatem forte et ventos in qua parte apparuerint et est duratio secundum quantitatem luis tenebre: et si fuerit de partibus oppositis signat ventos et pluuiam et nubes cum tonitruis et fulgure et cum fuerit in estate signat pluuiam. Aliter et in hyeme. Item cursus stellarum ex vno angulo signat ventorum cursum a parte illa et si cucurrerit ex angulis diuersis significant ventos iordiatos. Et de quatuor angulis signat diuersum aerem hyemalem ita quod pueniet ad tonitrua et lampades et filia etc. Item stelle comate etc. hoc a Ptolemeo ex. 1. 3. ca. 2. partibus quod driptiti. secundum haly comete fuerunt omnes de fumo sicco et si apparuerint nebulose signat ventos multos et siccitatem aeris secundum earum magnitudinem et durabit sicut earum duratio. Item comete etc. hoc Alkindus in fine capituli quinti. Item cursus stellarum etc. hoc Ptolemeus in. 1. 3. ca. 2. partibus quod driptiti. Sciendum secundum haly quod anguli sicut sunt inter septentrionem et occidentem et sic de alijs ut supra etc. Capitulum nonum.

**T**unc celum cum equaliter splendidum erit tunc in articulis temporum que oppositum autumnum serenum pſagabit frigidum. Item si verestas non sine refrigerio aliquid transferit in autumnum serenum accedens minusque ventosum faciet. autumnum vero serenitatem ventosam hyemem facit. Item celum etc. hoc in libro de pſagijs Autumnum serenum etc. Item si ver etc. hoc ibi supra.

Capitulum decimum De pſticatione ventorum per tonitrua.

Item si in signis hyemalibus audiant tonitrua sicut in capricorno uel aquario tunc in initio veris et forte per totum annum plus venturabit quam in alio anno. Item cum in estate vehementer tonitruum fulgurat ventos ex ea parte denunciat et est si minus tonuerit quam fulgurat imbre cum sereno celo fulgura erunt et tonitrua adhyemabit in hyeme acertissime: aut si ex omnibus quatuor partibus celi fulgurabit cum aglone tamen in posterum die aqua pſtedit cum a septentrione ventum cum ifestiuo tempore ab austro choro uel fanonio serena fulgurauerit ventum et imbre eisdem regionibus demonstrat. Item tonitrua matutina ventum significant imbre meridianam. Item si in signis hyemalibus etc. Albertus in compendio suo quod incipit Passiones etc. in ca. Deinceps in fine

Itē cū in estate uehementi<sup>9</sup> rē. hoc in libro de p̄sagijs tēpestatū vsq; huc  
Itē fm̄ p̄nosticationē rē. Caplm. 11. De diuersitate nubiu qd̄ sign̄t.

**T**em cū nubes celo sereno in celū ferūt ex q̄cūq; pte illud  
fiet venti expectent̄ si in eodē loco globabunt̄ appropin-  
quante sole discutient̄ r̄ hoc aglone fiet vent<sup>9</sup>. Sz austro  
imbres p̄tendūt sole occidēte si ex vtraq; pte ei<sup>9</sup> celū petēt  
tēpestatē sign̄būt uehementi<sup>9</sup> arcu ab oriēte in nocte aqua  
minat̄ ab occidēte in posterū diē. Si nubes r̄ vellera la-  
ne spargunt̄ multo ab oriēte aquā in triduū p̄sagiūt: cū in cacuminibus  
montiū nubes ascenderint adhyemabit. Si hec cacumina pura fuerint  
asseuerabit. Itē nube grauida candidante q̄ vocāt albā grandō imine  
bit celo q̄nis sereno nubila q̄nis pua p̄cellosū dabit: nebule aut mōti-  
bus descendētes aut celo cadētes uel in vallib<sup>9</sup> sedētes serenitatē p̄mit-  
tūt. Itē cū nubes celo sereno rē. hoc etiā ibi supra. Sciendū fm̄ P̄tole-  
meū in. 13<sup>o</sup> ca<sup>o</sup> 2<sup>o</sup> p̄tis q̄dripriti q̄ nubes q̄ assimilant̄ floccis lane signifi-  
cant̄ aliqñ aerē hyemalē. Capitulu duodecimū.

**T**em fm̄ p̄nosticationē rusticoz qñ in hyeme remittit̄ frig<sup>9</sup> ex-  
pectant̄ niues nisi sūt nubes obscure. Aliud aut̄ signū ē r̄ verius  
vapor niuis future lucid<sup>9</sup> est r̄ pallid<sup>9</sup> r̄ videt̄ mult<sup>9</sup> r̄ hoc est si-  
gnū caritatis sue. Itē qñq; stat in aere diu sicut p. 8. dies r̄ hoc  
est signū calozis. Itē fm̄ p̄nosticationē rē. hoc fm̄ Albertū ca<sup>o</sup> illo Nix  
autē rē. Caplm. 13. De p̄nosticationē ventoz p̄ diuersa signalia vulgi.

**V**tem tēpestuosa pluuiā sp̄ est i vento p̄cedente. Itē venti fortes  
sūt p̄cipue in autūnis. Itē tēpus flati aglonis plus i vere r̄ mi-  
nus in autūno. Itē incensū frig<sup>9</sup> r̄ imensus calor sūt cā abscisio-  
nis ventoz r̄ pluuiā sequēs est etiā causa abscisiois eozū r̄ hoc  
est fm̄ qd̄. Itē an̄ tonitrua sunt venti validi r̄ fortes. Itē tēpestuosa plu-  
uia rē. hoc Albert<sup>9</sup> in ca<sup>o</sup> qd̄ incipit In vtrisque aut rē. Itē hoc supius scri-  
bebat̄. s. cū ventis r̄ si placet sit vacuatio ventoz fm̄ Albertū in ca<sup>o</sup>: Dico  
aut̄ ventos. Itē intensū frig<sup>9</sup> rē. Albert<sup>9</sup> in ca<sup>o</sup>: Dico aut̄ ventos. Itē ante  
tonitrua rē. Albert<sup>9</sup> ca<sup>o</sup>: Deinceps n̄ra rē. Ca. 14. De gradinis signiōe.

**Q**uando i vere uel autūno grandō de celo ceciderit: tunc  
piculū iminet frugib<sup>9</sup> dire gelideq; pruine r̄ hoc raro fal-  
lit nisi sol p̄ grandinē calidior aerē terramq; lustrauerit:  
grādo si media estate ceciderit circa solstitiuz estiuale si-  
gnū est in supiori aeris regiōe frig<sup>9</sup> esse p̄ maximū. Pars  
inferior aeris calefacta solis radijs liquefacēt grandinē  
descendentē in imensa quātitate molas faceret menstruosas. Itē qñ in  
vere rē. Albertus in ca<sup>o</sup> gradines rē. Caplm. 15. De p̄nosticationē

aure p̄ circulum celi siue iridē.

**I**tem arcus i diuersis t̄pib⁹ diuersa s̄ḡt in meridiē enī ortus magnā vim aquarū mōstrat. Si v̄o circa occasū fuserit tonabit ⁊ leuiter pluet. Si ab oriēte uel circa surrexit p̄mittit serenitatē. Itē arcus si apparuerit cū aere hyemali signat serenū ⁊ eō. Et colores etiā cōsiderādi sūt sicut dictū ē pri⁹. Itē arc⁹ duplices pluuias nunciāt a pluuijs serenitatē. Itē arcus in diuersis t̄pib⁹ ⁊ c. Albert⁹ in ca⁹ Restat vidē causas ⁊ c. Itē arcus si apparuerit. hoc Ptoleme⁹ in vltimo ca⁹ ⁊ ptis q̄dripartiti. Sciendū s̄m baly q̄ cā hui⁹ est qz in t̄pe sereno mōstrat additamentū fumositatis aquose: ⁊ in hyemalib⁹ s̄ḡt minutionez ⁊ p̄pter hoc s̄ḡt serenū. Item arcus duplices ⁊ c.

Capitlm. 16. De pronosticatio aure p̄ colores nubiu.

**I**tem q̄druplex est nubes cōtinēs ut frequenter forte tonitruū. s. nigra rubea viridis uel alba aliquantulus nigra ⁊ spissa dat forte tonitruū specialit̄ si vapor intrinsecus sit mult⁹ ⁊ spissus. rubescēs aut̄ ex nigro ē nubes valde spissa de se s̄ vapor ignit⁹ iā resultat p̄ ipsā ⁊ iō illa fortiorē frequēter dat ictū q̄ nigra: virēs aut̄ cū nigro ⁊ rubore puo est pessima oīus nubiu ⁊ timēda si directe sit circa ciuitatē aliquā ⁊ s̄ḡt q̄ frequēter emittit fulmina magnoz lapidū q̄ deiciūt turres ⁊ edificia incendūt ⁊ hoīes. Albā aut̄ nō oz timere si enī fulmina cadāt sup̄ edificia statim extinguūt añq̄ tangant ea nisi sint valde sicca ⁊ cremabilia. Itē colores coruscatis ut plurimū sūt videlicet rube⁹ clar⁹ ⁊ albus flāmens ⁊ ruffus q̄ niuosus. prim⁹ timend⁹ qz incedit. 2⁹ spargit se ⁊ nō ledit nisi facile cremabilia. 3⁹ autē penetrabilis ē ⁊ talis frequēter scindit sil⁹ ⁊ incedit. Itē q̄druplex ⁊ c. Albert⁹ in ca⁹ Deinceps. Item colores ⁊ c.

ipse idem.

Capitulū. 17.

**I**tem signa antecedētia terremotū sūt frig⁹ ex vapore frigido ⁊ sonus ex motu subterraneo. sequētia aut̄ sunt caligo ⁊ tenebre circa solē ⁊ stellas p̄ter dispositionē nubiu. Itē signa ⁊ c. Albert⁹ in ca⁹ terremot⁹ in fine. Capitlm. 18. De pronosticatio aure ex igne.

**I**tem ignes terreni pallidi ⁊ murmurātes tēpestatū nūcij sequūtur pluuie. Itē luceri⁹ fungi si flexu sese volitet flāma ventū ⁊ lumina cū sese flāmas elidūt aut vix accendit. Itē cū pendēte scintille coeternant̄ uel cū tollentib⁹ ollas carbo adheret aut cū cōtent⁹ est fauillā discutit scintillā ve emittit uel cū cinis in foco concreuit ⁊ carbo vehemēt̄ plucet ventoz ⁊ aquarū ē s̄ḡtio. Itē ignes ⁊ c. hoc totū in libro de p̄sagijs ⁊ c. Capitlm. 19. De pronosticatio aure ex mare.

*Signa Antecedentia terre motuum*

**T**ē mare si trāquillū i portu curfabit murmurabit ve infē ven-  
tū pdicit si illud in hyeme imbrē littoꝝ aqꝝ ripe resonabit tran-  
quille asperā tēpestatē. Itē ipfū marī trāquillū sonitū spume dis-  
perso aut aqꝝ bullātes pulmōes re marini in pelagō plurimozū  
dierū hyemē p̄tendūt sepeꝝ filētio intumescit inflātūqꝝ alteri solito iam  
intra se ventos eē fatef̄ z etiā quidā sonū montiū nemozūqꝝ mugitū mu-  
tationes aure p̄tendūt arborū siue aura q̄ sentienti folia ludētia. Lanu-  
go ppli aut spine volitās aquisqꝝ pluuiē inatantes aut in cāpanis ven-  
turā tēpestatē p̄cedēs suus fragoz celi z murmur nō dubiā significatio-  
nē hñt. Itē mare zc. in eodē libꝝo p̄sagijs zc. Lapl̄m. 20.

**T**em delpbin trāquillo luligo volitās conche adherētes echini  
astringētes sese aut aarena subintrātes tēpestatīs sūt signa. Ra-  
ne qꝝ vltra sonitū vocale z fulices matutino clangozē. Itē mer-  
gia anates qꝝ pluuias rostro purgātes ventū. Cetereqꝝ aquatice  
aues cōcursātes: grues i mediterraneo festinātes mergiqꝝ uel carne ma-  
ria aut stagna fugiētes: grues filētio p̄ sublime volantes serenitatē sicut  
noctua in imbre garrula uel sereno tēpestatē: coruicqꝝ singultu quodam  
latrtanes seseqꝝ etiam cōcutientes si cōrumabūt. Si vō carptim vocem  
resoluebāt ventosū imbrē: gratuli sero a pabulo hyemē z albe aues cō-  
gratulant: z cū terrestres volucres cōtra aquā clangozē dabūt p̄fūdētes  
sese hyemē. sz marime cornix z hyrūdo cū iuxta aqꝝ volitāt ut p̄na se-  
pe pcutiant quecūqꝝ in arboribꝝ habitāt fugitās in nidis suis z anseres  
cōtinuo clangozē intēpestatini idē. Ardea in medijs arenis tristis: nec mi-  
rū aquaticōs volucres intantū p̄sagia sentire aeris z aque cum sint fere  
eiusdē complexionis. Itē Delpbin zc. vbi supra zc.

**¶** Itē pecora exultantia z indecora lasciuia ludētia easdē signifi-  
cationes hñt: echones celū olesecrantes seqꝝ lambētes contra pilū turpes  
quoqꝝ porci Alcenos sibi manipulos feni laterātes segniterne etiā cir-  
ca industriā ab aut formice cōcursantes aut oua pferētes.

Itē vermes terreni erūpentes trifoliū inhorrescere z foliū contra tēpe-  
statem subrigere certū est: necnō in cibis z mensis nostris vasa quedaz  
extulentiū addit̄ sudorē sup positozijs relinquētia duras tēpestatēs p̄-  
nūciant. Itē cū sole z cordis z p̄tibꝝ corpis multis in sensibꝝ infinita p̄sa-  
gia apparebūi. Itē pecora zc. In eodem libꝝo vsqꝝ ad finē.

Repertoriū de mutatione aeris Sinit.

Hippocratis libellus de medicorū astrologia incipit:  
a Petro de abbano in latinū traductus.





**C**um legerē libros hyppocratis medicoꝝ optimi: iuveni  
 hūc puū sꝫ magne vtilitatꝫ libꝫ: et valde necesse ē oībꝫ  
 medicis. Qui hūc bñ scierit sanitatē mortē uel vitā ifir  
 mitatꝫ poterit pñūciare. Zubet ḡ hyppocras ut medicꝫ  
 aspiciat lunā qꝫ qñ plena est laſe: tūc crescit sanguis in  
 h oīe et i oībꝫ aialibꝫ: et i mari et in cūctis rebꝫ mūdantis  
 eoꝝ crescit cōplexio. Quñ igit infirmꝫ occūbit dꝫ lunā i  
 spicē. Nā si exeat a diuictiōe tūc crescit egritudo quāsqꝫ veniat ad graduz  
 oppositiōis. Et qñ fuerit i oppōe vide si fit cū mal' planetꝫ: aut i loco ma  
 lo. aut si aspererit dñm domꝫ mortis: et p hoc poteris scire si ifirmꝫ mori  
 debeat uel nō: uel si hēbit magnā ifirmitatē uel curā. Signū arietis.  
**M**unc videamꝫ nām oīuz signoz iurta principū lune. Cū cuiqꝫ  
 infirmitas accidat: et luna sit i ariete cū ☿ aut cū sole erit egritudo  
 i capite ppter nīmiā caliditatē ☉. Et dolebit eiꝫ pulsꝫ ca  
 pitis. Habebit qꝫ febres calidas: et nō recedet ab eo caliditas.  
 Patiet qꝫ anxietatē: et vir loquet. In pectore qꝫ patiet nīmiuz calorē: et  
 dolorē patiet i pulmōe: et hēbit vehemētissimū pulsū. Necesse erit ei mi  
 nuere sanguinē de uena cordis: et vti rebꝫ frigidis: et cibo et potu minuē  
 tibꝫ calorē: et hec egritudo deueniet i frenesī. Et si in eo fuerit saturnꝫ aut  
 ☿ moriet ex hac egritudine infra tres dies a die q̄ fuerit. ☿. cū. ☉. p q̄rtū  
 aspectū: et plus ē et hoc si. ☿. addat suo lumini. Si. ☿. fuerit in ariete et eā  
 aspererit ifortuna ex. 4. ul oppōe. Si fuerit sol erit hec egritudo i capite:  
 et ista egritudo ducet eū extra vitatē et insaniet: et nūc crescit: nūc minuit  
 egritudo. Et ē filis illi q̄ vidē nō pōt. Qui aut nescit astronomiā nō pote  
 rit scire eiꝫ egritudinē. Et si fuerit i diminutiōe sui luis: aut i diminutiōe  
 graduū qñ reuertit ad primū aspectū saturni qñ eū dimisit et p aliū aspe  
 ctū eū aspererit terminat ifirmitas siue i bono siue i malo. Quōd si aspe  
 rerit ifortunā moriet. Nota qꝫ. ☿. et dñs ascendētis fortissime opant: et  
 iō sp qd pmo aspiciat a iudicibꝫ et locꝫ ☿. et aspectꝫ eiꝫ: deñ dñs ascēdēt:  
 Sꝫ meliorabit si non aspererit. Et qñ iuenit. ☿. aut. ☿. p aliquē aspe  
 ctū añqꝫ veniat ad diuictiōe: erit ifirmitas ex aliq̄ flegmate albo: q̄ in  
 firmꝫ primo sentit grauedinē. Si. ☿. fuerit addēs suo lumini et gradibꝫ  
 et fuerit sol et ☿. i ariete erit ifirmitas i capite ex flegmate albo: et eriet  
 sanguis de naribꝫ: et oportebit eū vti frigidis et erit ei opꝫ facē medicinā  
 vnde apostema maturet. Et si fuerit. ☿. cū. ☿. i loco. ☉. euadet ifirmꝫ  
 sꝫ pꝫ habebit magnū piculū: iō mercuriꝫ concordat se cū. ☿. in vno nego  
 cio: sꝫ mās nō facit sic cū saturno. et moriet cū saturnꝫ erit in loco. ☉. Si  
 fuerit iuppiter ibidē cū ea uel mercuriꝫ uel. ☿. hēbit ifirmitatē diuersā  
 Si aut aspererit eū. ☉. uel. ☿. in aliq̄ aspectu opꝫ est ut des ei aliquam

*Si nescit astronomiam non poterit scire eius egritudinem*

leuē medicinā z leuē dietā: z qñq; sedeat qñq; se moueat z voluat: z fac  
eū sedere i aliq̄ loco vbi possit p̄ totū vidē z balneo vtaf: z sedeat plane  
vbiq; z sicut velit: z da ei aquā bibere frigidā. Lauri.

**Q**Um incidit ifirmitas z. D. sit i tauro z aspiciat eā. ♄ ex. 4: ista  
infirmitas ē ex sanguie: z sentit calorē z siccitatē z dolorē i no  
cte: z nō pōt dormire z hz volūtate bibendi vinū z res calidas  
Necessariū est ei minuere sanguinē: z dare medicinā q̄ reddat  
eū frigidū z humidū. Sz si fuerit i ipso saturn<sup>o</sup> cū. D. aut venerit ad euz  
z nō iuenerit fortunā moriet vsq; ad decem dies qñ cepit eū infirmitas:  
Primo si fuerit. D. addēs sui luie z gradib<sup>9</sup>: z aspererit eā. ♄ ex. 7: ul. 8:  
z. D. fuerit ad saturnū z. ♄ cū ea fuerit: erit infirmitas hec ex flegmate: z  
erit debilis eger z disrupt<sup>9</sup> z vir poterit loq; z erit stomach<sup>9</sup> indigestus: z  
nō poterit digerē cibaria z intus hēbit calorē. Et necesse ē ei medicina  
laratiua. Et cū. C. puenerit ad oppositū locū ifirmabit grauef z moriet  
nisi fuerit. D. fortunata: z sic euadet vsq; ad. 4. dies. Nñ aliqs ifirmabit  
si luna fuerit in tauro z. ♄ z. ♁ cū ea infirmitas erit i pectore z maxie  
de nocte: z erit ei lingua cōbusta pze nimio calore quē patiet In ore z i  
oculis: z hēbit fluxū ventris z multū sitiens: z erit balbutiēs. Et necesse  
ē ei medicina cōstrictiua z sanguis minutio: z dieta ei<sup>9</sup> sit frigida: z a ca  
lidis caueat. Et qñ luna fuerit in trino aspectu ad. ♁ si minuit egritudo  
euadet: z si augmentabit moriet. Nñ fuerit in oppōe solis si iuenerit io  
uem nō moriet. Et si est infortunata moriet. Geminorū.

**S**i luna fuerit i geminis cū aliqs icipit infirmari z fuerit in. 4:  
aspectu saturni uel oppōe erit ifirmitas illa ex tristitia: uel quia  
amisit de reb<sup>9</sup> uel qz habuit nimiā cogitationez de aliq̄ nego  
cio. Febris erit efimera uel putrida: z dolebit p̄ totuz corp<sup>9</sup>: z  
patiet magnū intus z in epate dolorē hēbit hec infirmitas p̄ decē dies.  
Lū fuerit. D. in geminis augēs numero z luie: z aspererit eā mars. 8: ul  
7: erit infirmitas febris ex colera rubea: z pulsus velox flebotometur: z  
dieta ei<sup>9</sup> sit frigida. Et si fuerit luna ipedita a saturno z infortunata cū eo  
moriet qñ puenerit luna ad oppositū loci i q̄ erat qñ incepit infirmari.  
Si fuerit fortunata euadet p̄ diurnā infirmitatē. Si aut fuerit. D. in  
geminis erit infirmitas ex humidate. Et si fuerit saturn<sup>o</sup> cū ea erit i capi  
te z nō minuat: z caue ne vtaf frigidis z humidis sz vtaf tpatis. Et cū p̄  
uenerit. D. ad oppositū. ♁ z fuerit cū fortunis euadet si nō moriet. Si  
aspererit eā fortuna ex bono aspectu viuet: sz mutabit i aliā egritudinē  
sz qñ dimiserit istā formā qñq; venerit i aliā oppositionē loci in q̄ erat:  
erit infirmitas occulta z difficilis ad cognoscēdū donec pueniat. D. ad  
quartū aspectū uel oppositū: z si fuerit cū fortuna euadet z ecouerfo. Si

aũt fuerit mars ꝛ. 〇. ꝛ. ʒ. i. geminis patiet̃ infirmitatē magnā ex calore ꝛ lachrimabit ei⁹ vnus ocul⁹ ꝛ forsan fiet frenetic⁹ ꝛ multū timebit: ꝛ añ eū apparebūt diuerse figure: ꝛ pulsus ei⁹ vix iueniet̃: ꝛ pulsus capitis dolebit ei. Laue igit̃ ne minuas eū: ꝛ da ei leuē dietā: ꝛ parū sit in loco tpatō: ꝛ cū puenerit ad q̃rtū aspectū moriet̃ infirm⁹ si fuerit luna in fortuna. Si aut̃ fortuna euadet. Laue g̃ne des ei farmatiā sꝫ vtañ leui die- ta in balneo.

## Lancri

**S**i fuerit. ʒ. i. cancro qñ alicui infirmitas accidit ꝛ aspererit eā saturn⁹ ex. 4. uel. 7. aspectu accidit ei frig⁹ post calorem sicut in exitu balnei ꝛ nō sentit dolorē: doletqꝫ ei pect⁹ ꝛ hēbit tussim ꝛ parū calozē. pulsus qꝫ nō iueniet̃ nisi mediocris: ei dolēt lū- bitꝛ opus ē ei medicina ad pect⁹ purgandū ꝛ tussim exprimendā. Si vō nō fuerit cū luna aliq̃ fortuna: nec aspererit eaz fortuna donec pueniat ad. 4. aspectū uel ad oppositū loci in q̃ incepit ifirmitas moriet̃ ifra. 10. dies. Si aut̃ aspererit eā viuet ul̃ multū grauabit. Si aut̃ aspererit eam mars ex. 4. uel opposito sig̃t vomitū ꝛ eructationē ꝛ malā dispositionē stomachi. Dēf ei frigida: ꝛ medicina stomachi restrictiua. Et si nō aspe- xerit eā fortuna moriet̃ añ q̃ pueniat ad q̃rtū aspectū. Si aut̃ fuerit va- cua curs⁹ ifirmitas ei⁹ erit ex repletioē ꝛ ex nimio potu ex q̃ vene sūt ni- mis plene. hꝫ volūtate sedēdi i altū: ꝛ discoopit: ꝛ loquētē vult audire: ꝛ irascit cito ꝛ grauiē se hꝫ i nocte. vtañ reb⁹ tpatis: qñ veniet ad oppositū euadet. Si aspererit. ʒ. fortuna. sꝫ si nō ꝛ fuerit in aspectu marij uel. 〇. absqꝫ auxilio fortunaz recadet: ꝛ cadet i acutā febrē ꝛ puls⁹ ei⁹ repiet̃ vno mō. In p̃ncipio eni minutio ē necessaria. Si aut̃ ad. 45. grad⁹ fuerit aspe- ct⁹ fortunaz alleniā: ꝛ e⁹: uel ad. 90. uel ad. 280. ꝛ magis affligit eū ifir- mitas i nocte q̃ i die: ꝛ parū gescit ꝛ clamat ꝛ anxia. Si fuerit fortuna i oppōe euadet: ꝛ si ifortūa mutat̃ i aliaz egritudine ꝛ recadit. Et si debet euadē euadet qñ. ʒ. venerit ad locū i q̃ fuit i initio ifirmitatis. Et si fue- rit tūc fortunata euadet ꝛ e⁹: Si aut̃. ʒ. ꝛ sañ⁹ fuerit cū ea i. 3. erit mor- bus oposit⁹ ex hūozib⁹ frigidis ꝛ f̃minabit i die. 4. Si aut̃. ʒ. fuerit i cā- cro ꝛ sañ⁹ ꝛ mars ꝛ. ʒ. fuerit cū ea ifirmitas actioē uel debilitate. Da ei res ifortatiuas cū puenerit ad. 4. aspectū uel oppositū: ꝛ si fuerit fortunā- ta euadet ꝛ e⁹: si i oppōe. Sꝫ si fuerit ifortunata tūc determinat̃. Et si fuerit ei fortunū euadet cū. ʒ. venerit ad locū i q̃ incepit ifirmitas.

**Q**um fuerit luna i leōe ꝛ aspiciat eā. s. ex. 4. uel oppō Leonis erit infirmitas ex humoribus corruptis uel flegmate vitreo: ꝛ malā habebit dispositionē stomachi. vnde nocet ꝛ sentiet do- lorem capitis: ꝛ erit calor interius fortis: ꝛ exterius frigiditas ꝛ erit nim iū constipatus: ꝛ erit infirmitas longa. Et cum luna puenerit ad q̃rtū aspectū: ꝛ si nō aspererit eā moriet̃ uel augmētabit ifirmitas: et

si fuerit fortuna euadet. Si fuerit,  $\Delta$  in leone et aspererit eum mars in quarto aspectu uel oppositio erit infirmitas ex abundantia sanguinis et collere: et febris tertiane uel acute. Et si aspererit eam fortuna euadet per magnam infirmitatem: et magnam fatigationem. Et male morietur quam puenerit ad oppositio nem leonis. sicut in 4. aspectu. Luna uero in leone in 4. aspectu. O. uel marti existere. habebit magnam calorem in pectore: et extrema eius frigescent: et habebit dolorem capitis. Opus est ei minutio si potest quam luna est in illo signo. Sed si in illo signo non potest minuere dimittat donec uenerit in medietate sui luis. Unge sibi pedes unctioe que tollat sibi frigiditatem. Si autem  $\zeta$ . uel  $\odot$ . fuerit cum ea in 4. erit infirmitas ex calore cordis: et quam puenerit ad 4. aspectum si fuerit fortuna euadet: si infortuna morietur: uel reciduiabit uel mutabit in aliam infirmitatem. Quia uero  $\Delta$ . recedit de uno loco de locis que diximus et in uenerit iouem in itinere aut.  $\phi$ . antequam ueniat ad 4. aspectum opus est componere balneum: et in alto loco sedere. Sed si impedit eam saturnus impedit renes et uescicam. Si autem fuerit mercurius in 4. cum illis signis turbationem sensus et infirmitatem aie. Luna puenerit  $\Delta$ . ad 4. aspectum si alleuiet infirmitas euadet: si auget morietur. Sicut in oppositio et in 4. aspectu et in eodem signo. Virginis.

**S**ed si  $\Delta$ . fuerit in uirgine et saturnus aspererit ex 4. uel oppositio in initio infirmitatis: patietur in stomacho et in uentre et in intestinis et habebit apostema mercurii. et erit infirmitas occulta que uix poterit conspici eam cognoscere nisi sit astronomus. Utatur rebus frigidis et tepidis et opus est ei ut sanet apostema: ita que non apiat ista infirmitas futura et longa. Si uero fortuna eam aspererit euadet per multos dies. Si infortuna morietur infra 40 dies. Luna  $\Delta$ . fuerit in 5. et aspererit eam mars ex 4. uel oppositio erit infirmitas cum magno calore interius ex abundantia colere: ut sunt disinterie uel fluxus uentris: et fluxus est ei fortis: et quicquid non inuenit anxietatem magnam patitur. habebit etiam malum stomachum. Est ergo ei necessaria medicina stipica et sordidas: utatur que rebus leuibus. Detur que ei medicina leuis. Si autem aspererit eam fortuna euadet infra 3. dies: si infortuna morietur. Luna fuerit  $\Delta$ . cursu uacua signis fluxus uentris et diarie et lieterie: et impedimentum uescice uel stranguiria etc. Si autem fuerit cum ea  $\zeta$ . uel  $\odot$ . uel  $\Upsilon$ . tunc erit infirmitas acutior et fortior cum tuba tione sensus et uix loquetur. Opus est ei medicina que paulatim fluxum uentris restringat. Luna autem puenerit ad 4. aspectum uel oppositum liberabit per auxilium fortunam: et gustabit uel morietur per impedimentum malorum. Si autem saturnus et  $\phi$ . et  $\zeta$ . fuerint cum ea in initio infirmitatis erit infirmitas et durabit donec iterum reuertatur ad uirginem uel ad 4. aspectum eius. Libre.

**S**ed si  $\Delta$ . fuerit in libra: et aspererit eam saturnus ex 4. uel oppositio erit infirmitas in capite et in pectore et pulmone. Et est maior infirmitas si fuerit luna decrescens: et dolebit eius frons et tempora: et erit ex repletionem: et sternutabit multum: habebit que febres leues. Opus

est ei medicina tēperata: et cibo et potō leui vtaf. Si autē aspererit eam  
 mars ex malo aspectu moriet: et si nō: viuet. Et cū puenerit ad q̄rtū aspe-  
 ctū liberabit p̄ aspectū fortunarū et p̄ aspectū malorū grauabit uel mo-  
 riet. Si autē aspererit eā mars ex. 4<sup>o</sup> uel oppositiōe: erit infirmitas ex san-  
 guie: ut apostēa uel pleurexis ul' p̄plemonia: et habebit magnas febres  
 et pulsus erūt uehemētes: et in nocte uidet pessimas uisidēs. Est eni ei ne-  
 cessaria minutio sanguis: et est ei opus medicina leuis: et calor parū ve-  
 hemens: et uigilie et turbatio mentis. et si nō aspererit fortuna moriet in  
 fra. 20. dies. Si autē aspererit fortuna euadet cū puenit luna ad opposi-  
 tionē sui loci. Cū autē fuerit in cursu vacua habebit dolorē in pedibus  
 et dolorē interius: et oculos graues: et balbutiet cū loquit. Erit ei medici-  
 na necessaria et dieta frigida et humida: et minutio sanguis. Cū autē pu-  
 uenerit ad q̄rtū aspectū uel oppositū liberabit p̄ fortunas: et aggrauabi-  
 tur p̄ mala. Si autē mars et sol eā aspererit ex oppositiōe hec infirmitas  
 erit ualde magna: et grauabit magis in capite. Et si fuerit mercuri<sup>us</sup> in. 6.  
 laebzymabūt sibi oculi: et patiet dolorē in capite. Et medicina laxatiua  
 ē ei necessaria. Cū autē puenerit ad iouē uel uenerē in dieb' ceticis alle-  
 uabit et euadet: alioquin grauabit et moriet. Scorpionis.

**S**i luna fuerit in scorpione et aspererit eā saturn<sup>us</sup> ex. 4. uel  
 oppositiōe erit infirmitas ex sanguie putrefacto et de ve-  
 neno. Et si nō fuerit luna i diminutiōe luminis et aspe-  
 rit eā infortuna moriet. Et si fuerit crescēs in suo lumine  
 et gradib' et fortuna aspererit eā uiuet. Cū autē luna fue-  
 rit in. 7. et mars cū ea et iupiter aspererit eā ex. 4. habebit  
 febre validā. vnde necessaria ē ei medicina laxatiua t̄pata. Et cū puene-  
 rit luna ad cōiunctionē iouis euadet. Cū autē fuerit luna in cursu vacua  
 erit infirmitas leuis in p̄ncipio et p̄ nullo habebit: et augmētabit et mu-  
 tabit in aliā egritudinē ut impedimentū vesice et iliorū et hēmozoidarū: et  
 nascēt ei pustule i narib'. Cū autē lūa puenerit ad ter. iij. aspectū patiet  
 febre calidā: et cū puenerit ad solē si nō obuiabit ei fortuna moriet. Si  
 autē cōtulerit ei fortuna nascēt ei apostema i ipocūdrijs et liberabit. Cū  
 fuerit luna i scorpione et mars cū ea aut saturn<sup>us</sup>. primo habebit infirmus  
 febres calidas ex flegmate salso: fac ut in die vadat ad sellā: et non mi-  
 nuas ei sanguinē. Circa eū ut decet cū dieb' ceticis. Si aspererit eā for-  
 tuna erit crisis ad bonū et ecōuerso. Si autē in. 4. uel. 7. uel. 10. fuerit for-  
 tuna liberabit. Sagictarij.

**Q**uam fuerit luna in sagictario et aspererit eā saturn<sup>us</sup> ex. 4. uel. 7.  
 erit infirmitas ex flegmate: et hz calorē in toto corpe: s; pedes  
 erūt ei frigidi. Durabit hec infirmitas vsq; dū luna iūgat satur-

no nisi aspererit eam fortuna: qz si aspererit durabit vsqz qd veniat ad  
oppositū loci in quo fuerat. Lū vō luna fuerit in. 8<sup>o</sup> z aspererit eā mars  
ex. 4<sup>o</sup> aspectu uel opposito: z fuerit aucta lumine z numero erit hec infir-  
mitas occulta: z medicus eā scire nō poterit z dolebit ei caput: z totum  
corpus: z ita accidit ei: qz multum fuit in balneo: z nimitū se calefecit: z  
nimitū introiuit in pectus suū z in caput z alijs multuz voluit z assellat.  
Opus ē ei medicina cōstipatiua. Uta<sup>t</sup> syrupi z leuib<sup>9</sup> preacetosis: z vo-  
met z patiet fluxū nisi fortune aspererint ipsā in. 4<sup>o</sup> uel. 7<sup>o</sup> uel. 10<sup>o</sup> uel. 11<sup>o</sup>:  
z. 24. die euadet. Si infortuna moriet. Lū autē luna fuerit in. 8<sup>o</sup> cū ioue  
z venere erit infirmitas ex reumate: z patiet sitim z dolorem pectoris: z  
euadet cū venerit ad qrtū aspectū erit ei medicina mollificatiua neces-  
saria. Laue ne balneat.

Capricorni.

**Q**um luna fuerit in capricorno z aspererit eā saturnus ex  
4<sup>o</sup> uel. 7<sup>o</sup> z fuerit decrescens gradib<sup>9</sup> z lumine erit infirmi-  
tas ex nimia fatigatione sudorū: frigus post accepit euz  
caloz ē nimis claus<sup>9</sup> z opillatus: z sternutat multū: frons  
z pect<sup>9</sup> eius dolent. habet quoqz febres ex sanguine. Uta-  
tur rebus temperatis z sirupo tēperato. Et si aspiciet eaz  
fortuna euadet post longā egritudine: z si non aspererit moriet vsqz ad  
tres dies. Lū autē luna fuerit in nono z aspererit eā mars ex. 4<sup>o</sup> uel. 7<sup>o</sup>: si  
gnificat abundantia colere z malā digestionē stomachi: z dispositionē  
stomachi. Unde veniet ei vomitus: z fluxus ventris z disinteria: z arde-  
bit ei stomachus: z inflā mabit z habebit magnā febrē: z sudabit mul-  
tum. Opus est ei medicina frigida: s; pulsus nō inueniet vni<sup>9</sup> maneriei.  
Si aspiciant eā fortune euadet. Si nō moriet vsqz. 15. dies. Lum fuerit  
sol cū marte z aspererit eā cū luna augebit calozē z infirmitatē. Erit autē  
hec infirmitas ex nimia fatigatiōe z calefactione ad ignē: z accepit euz  
ex colera citrina: z p auxiliū fortunarū euadet: z p impedimentū malo-  
rū moriet. Laueas a balneo z sup ipsū nō fundat aqua frigida.

Aquarij.

**Q**um luna fuerit in aquario addens suo lumine z gradibus: z  
aspererit eā. s. ex. 4<sup>o</sup> uel. 7<sup>o</sup> infirmitas erit ex nimio labore: z per-  
det sanguinē: z hec infirmitas qnqz crescet qnqz minuet: z est  
timendū de eo z qñ luna puenerit ad oppositionē si alleuiabit  
viuet. Si augmētabit viuet vsqz ad. 42. dies. Et si fuerit cursu vacua erit  
infirmitas fortis in principio: z dolebit interius z erit infirmitas lōga.  
habebit quoqz febrē calidā z multā patiet anxietatē. S; qñ lūa puene-  
rit ad solē si aspiciet eā fortune euadet: si mala: moriet. Aspice lunaz qñ

egredit a sub radijs si inuenerit fortunā anteq̃ puenerit ad locū in quo incepit infirmari euadet infirmus: si non: moriet̃. Cū autē saturnus uel mercuri⁹ fuerit cū ea in. 10. erit infirmitas de colera nigra. Et si luna fuerit addens sui lumine ⁊ gradib⁹ euomet. Et si aspererit eā fortuna añq̃ pueniat ad oppositū loci sui euadet.

Pisces.

**D**Um luna fuerit in pisce addēs in numero: ⁊ saturn⁹ aspererit eam ex. 4. uel. 7. erit infirmitas ex frigido: ⁊ patietur in capite ⁊ in ventre. Opus ē ei medicina calida. Si aspererit eā fortuna euadet: s; dolebūt ei mēbra cū luna fuerit in. 11. addens sui lumine ⁊ numero ⁊ mars aspererit eā ex. 4. erit infirmitas ex nimia repletiōe sanguis ⁊ colere. Et opus est ei ut minuāt sanguis: ⁊ minorē dolorē habebit i nocte q̃ in die: q̃ si non aspererit eam fortuna in loco in quo accepit eum infirmitas moriet̃. Et qñ puenerit luna ad locū i quo erat: si venus aut iupiter fuerit cum ea euadet: si autē fuerit mars cum ea erit infirmitas ex colera ⁊ sanguie: ⁊ p̃ auxiliū fortunarū ad lunā liberabit: ⁊ p̃ nocumentum malorū moriet̃.

Hippocratis libellus de medicorū astrologia finit: a Petro de abbano in latinū traduct⁹. Impressus est arte ac diligentia mira Erhardi Ratdolt de Augusta Imperante indyto Johanne Mocenico duce Venetorū: Anno salutifere incarnationis. 1485.

Venerijs





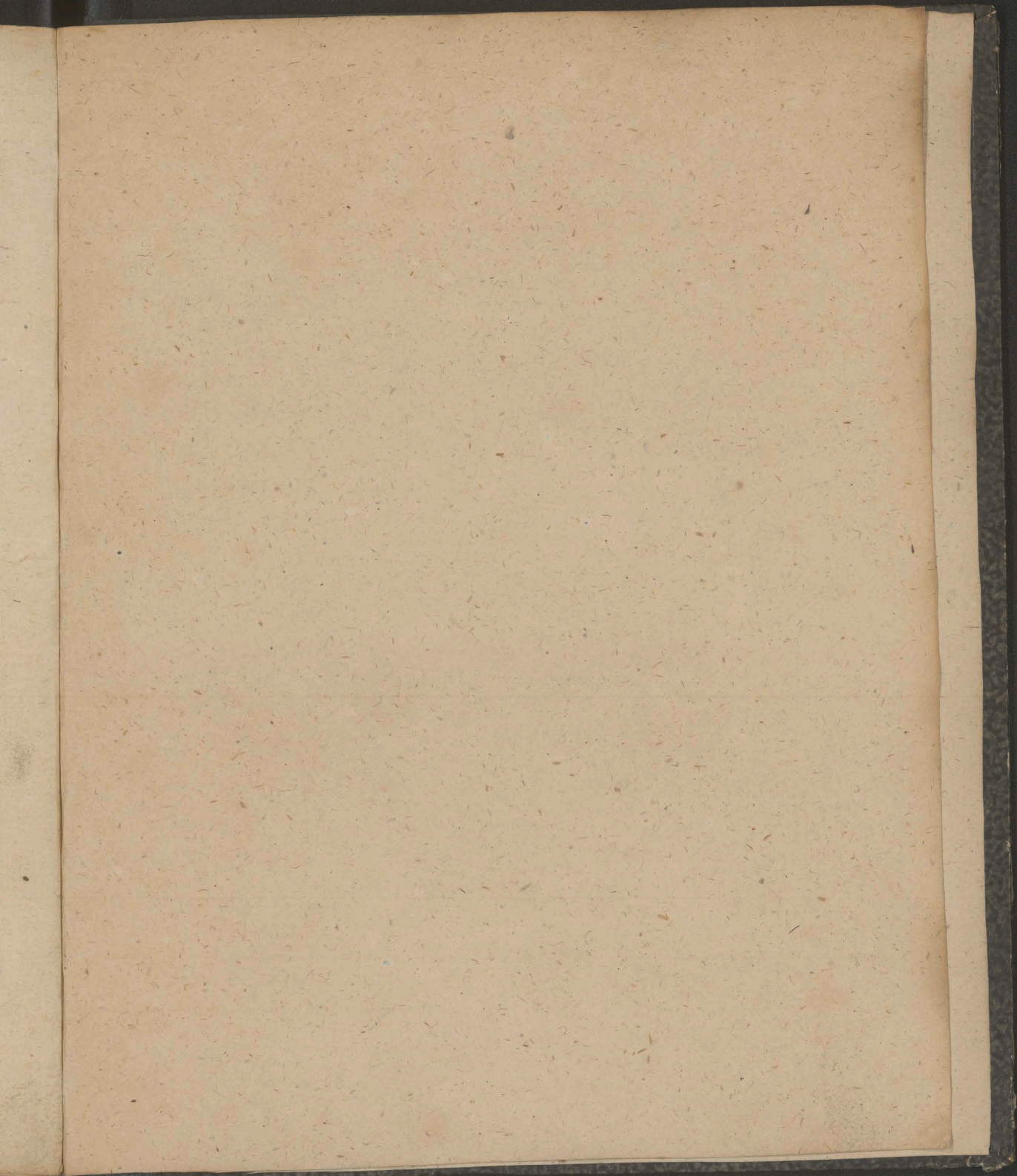



81

Biblioteka Jagiellońska  
stdr0006518



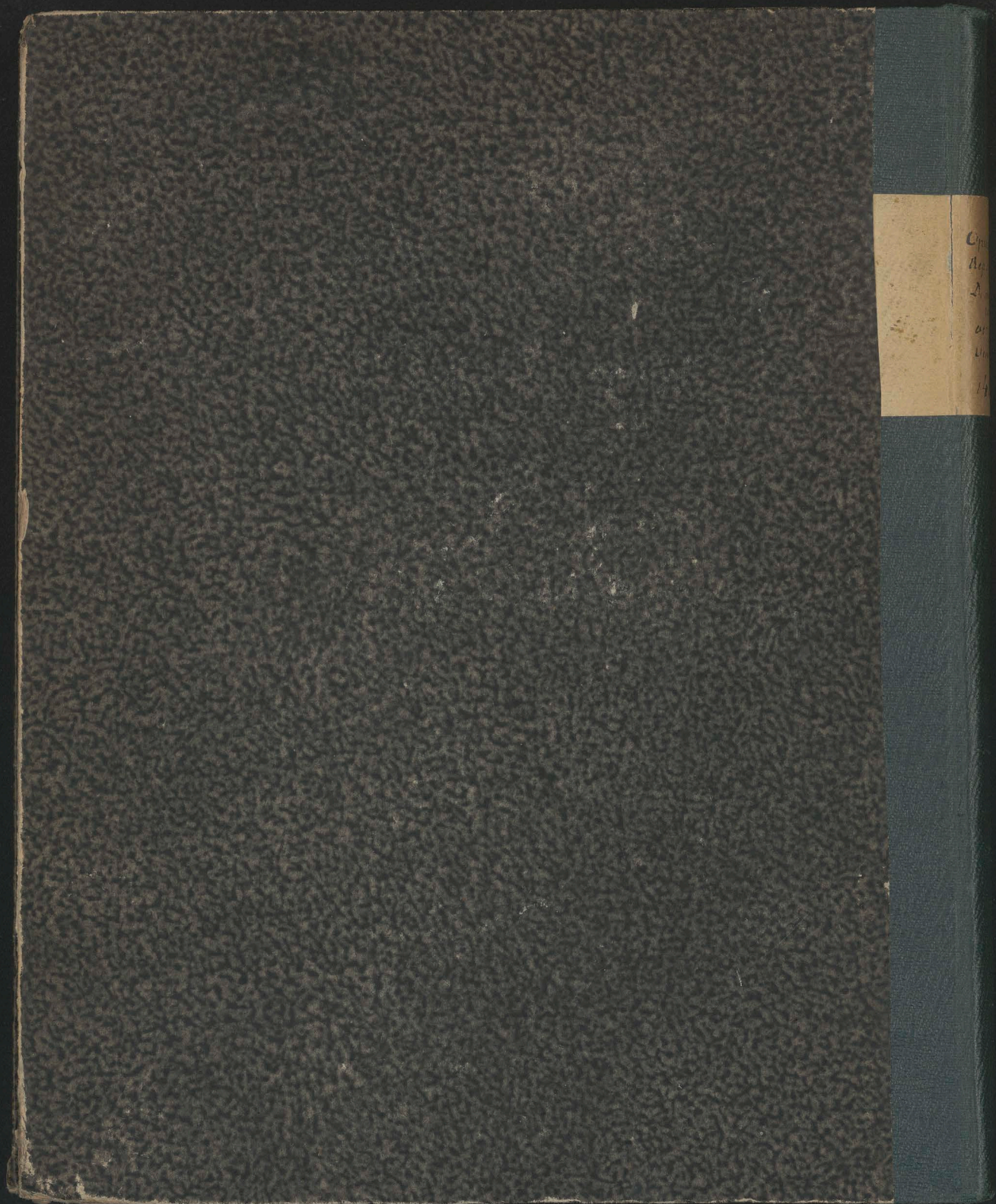

C  
A  
A  
o  
u  
H