

Ceny ogłoszeń:

Cała strona 200 zł., 1/2 strony 100 zł., 1/4 strony 60 zł., 1/8 strony 35 zł., 1/16 strony 20 zł.

Ogłoszenie zwykłe za 1 mm. 30 gr., w tekście 40 gr.: przed tekstem 60 gr. — Kolumny ogłoszeń zwykłych składają się z czterech szpalt. Przy miesięcznym względnie dłuższym ogłoszeniu znaczna zniżka.

GŁOS PODHALA

PISMO REDAGUJE KOMITET

Adres Redakcji i Administracji:
Nowy Sącz, ulica Jagiellońska 1. 5

Własne oddziały redakcyjne na całym Podhalu.

Redaktor naczelny przyjmuje codziennie od godz. 4—5 po południu.

Godziny urzędowe Redakcji:
od 10—11 przedpoł. i od 4—6 popoł.

PRENUMERATA:

Miejscowa miesięcznie wraz z dostarczeniem do domu 80 gr. Zamiejscowa miesięcznie 1 zł. Wpłacać na konto czekowe Administracji.

Konto czekowe P. K. O. 409-090.
Telefon Nr. 210.

Tygodnik powiatów: gorlickiego, jasielskiego, krośnieńskiego, limanowskiego, nowosądeckiego, nowotarskiego i żywieckiego

Twórzmy piękno naszego miasta

Rozważając zagadnienia rozwoju naszego miasta w najbliższej przyszłości, dojdziemy do wniosku, że droga rozwojowa miasta nie idzie po szlakach handlowych, przemysłowych, lecz biegnąć będzie w najbliższej przyszłości w kierunku rozwoju miasta, jako centrum uzdrowisk podgórskich. Zwłaszcza z chwilą ukończenia zapory wodnej w Rożnowie, ruch wycieczkowy i letniskowy obejmie i północną część naszego powiatu i utworzy z miasta centrum ruchu letniskowego i wycieczkowego. Z tego tytułu spoczywają na mieście zadania dostosowania miasta i jego szaty zewnętrznej do charakteru miasta-ogrodu, przypominającego charakter uzdrowiska i letniska.

Do spełnienia tego zadania muszą stanąć wspólnie Zarząd Miejski i mieszkańcy. Pierwszy inwestując znaczne kwoty na uporządkowanie ulic, stworzenie ładnie zabudowanych dzielnic willowych i dobrze oświetlonych korytarzy spacerowych, urządzenie ogrodów i placów nad Dunajcem, — drudzy zaś starając się o estetyczne utrzymanie wyglądu zewnętrznego budynku, tak ażeby przejezdni odjeżdżając, zabierali ze sobą niezatarte wrażenia piękna ziemi sądeckiej. Mamy tak wspaniałe położenie miasta, piękne panoramy gór, że jeżeli dodamy do tego trochę dbałości o wygląd samego miasta, to stworzymy całość tak piękną i estetyczną, że będzie ona mogła być uznaną za najpiękniejszy zakątek Polski.

Najważniejszym zadaniem w trosce o wygląd miasta, prócz czystości ulic i budynków, jest obsadzenie budynków pnąciami, ozdabianie okien i balkonów kwiatami i zielenią, pielęgnowanie ogródków przed budynkami. W mieście muszą zniknąć walące się parkany, nieestetyczne ogrodzenia, podrapane fasady, musi ustać sadzenie warzyw i ziemniaków w ogródkach przed budynkami, a brak pielęgnacji tychże ogródków winien być zastąpiony staranną i przemyślaną pracą ogrodniczą.

Ładnie strzyżony trawnik, krzew pnącej się rośliny na murze, parę kwitnących roślin, zdrowe rosnące drzewo, estetyczne ogrodzenie — to ważne elementy tworzące wspólnie z architekturą piękno zewnętrznego wyglądu budynku, niewymagające żadnego specjalnego zjawstwa i mogące być wykonane przez każdego amatora ogrodnika.

Komisja upiększenia Miasta działająca z ramienia Zarządu miejskiego w zrozumieniu doniosłości zagadnienia zdobnictwa kwiatowego, podobnie jak i w roku ubiegłym urządza wielki konkurs z licznymi nagrodami za zdobienie okien i balkonów kwiatami oraz urządzenie ogródków kwiatowych

przed budynkami.

Szczegóły konkursu podają afisze rozlepione na murach miasta.

Wakacyjny Instytut Sztuki

Ministerstwo Wyznań Rel i Ośw. Publ., śladem ub. roku organizuje 2 ośrodki Wakacyjnego Instytutu Sztuki w czasie:

1) od dnia 2 lipca do 30 lipca w Gdyni,

2) od dnia 3 sierpnia do 28 go sierpnia w Wiśle.

Celem W. I. S. jest propaganda twórczości artystycznej przede wszystkim polskiej, wśród działaczy pracujących nad krzewieniem kultury, drogą bezpośredniego zbliżenia ich do świata artystycznego i najwybitniejszych przedstawicieli jego.

Szczegółowy program prac instytutu zmierza do zaznajomienia słuchaczy z najistotniejszymi problemami sztuki współczesnej, uwzględniając wszystkie jej dziedziny, a więc: literaturę, architekturę, plastykę, muzykę,

radio, film, fotografię.

Realizacja tych zamierzeń ujęta zostanie w formie: 1) wykładów, 2) pokazów, wieczorów autorskich, koncertów, 3) seminarjum dyskusyjnego.

W związku z powyższym należy wzbudzić zainteresowanie Instytutem u Organizacji społecznych i kulturalno-oświatowych, które mogłyby dostarczyć kandydatów do Instytutu.

Dodaje się, że każdy słuchacz W. I. S. będzie korzystał z 33 proc. zniżki kolejowej.

Opłaty: jednorazowe wpisowe 15 zł, kosztta mieszkania i całkowitego utrzymania w Gdyni 95 zł — w Wiśle 85 zł.

Podania o przyjęcie należy kierować możliwie bezzwłocznie wprost do Ministerstwa WR. i OP. (Wydział Sztuki.

Pożar balonu prof. Piccarda

Słynny ze swych lotów balonowych do stratosfery prof. Piccard za-

całego balonu, który spłonął momentalnie wraz z przyrządami badawczy-

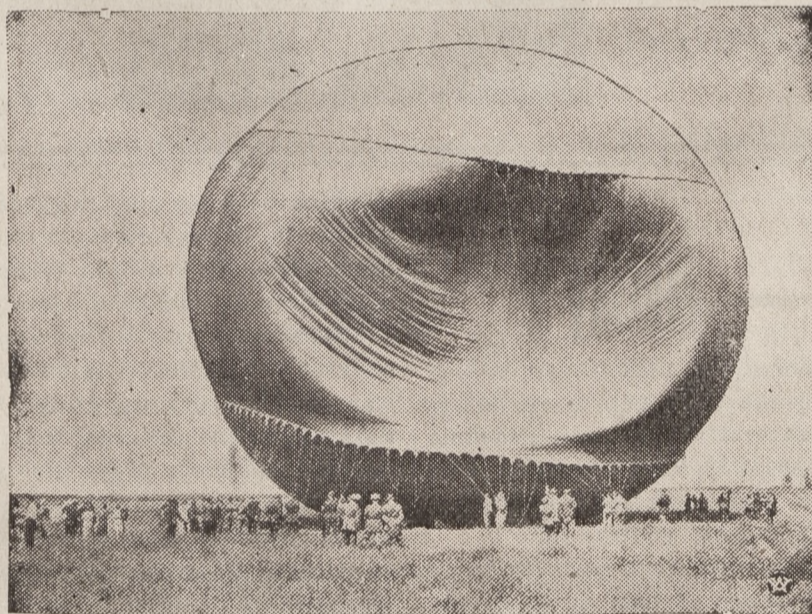

mierzał wraz ze swym asystentem dr. Cosynsem dokonać onegdaj nowego eksperymentalnego lotu stratosferycznego na swym starym balonie.

Tymczasem powłoka balonu, gdy już wszystko było przygotowane do startu, zapaliła się, powodując pożar

mi. Prof. Piccard, jego otoczenie, oraz mechanicy wyszli z katastrofy bez szwanku.

Zdjęcie nasze przedstawia balon prof. Piccarda na kilka chwil przed pożarem.

—O—

Udała się wycieczka do Rożnowa...

Wycieczka do Rożnowa, którą zorganizował Związek Rezerwistów w niedzielę 6 czerwca, wniosła w życie Nowosądeczan wiele emocyj i przy-

jemności, dając równocześnie licznym wycieczkowiczom okazję zobaczenia tanim kosztem budowy zapory rożnowskiej. Z Nowego Sącza wzięło u-

dział w wycieczce blisko 500 uczestników, których z Marcinkowic zawiozła kolejka do Rożnowa i odwozła wieczorem spowrotem. W Rożnowie, w lasku nad Dunajcem odbył się festyn, na którym przygrywały 3 zespoły muzyczne rożnowskiego oddziału Zw. Rezerwistów. Bawiono się ohocho, tym weselej, że Komitet przygotował wiele niespodzianek. Z Rożnowa odjeżdżano z żalem. Wycieczkowiczów zegnała orkiestra i tłumy rożnowskiej publiczności. Należy żywić nadzieję, że Zarząd Zw. Rezerwistów z mgrem Krupą na czele urzędu, jak to zresztą zapowiedział w Rożnowie — jeszcze jedną taką wycieczką do Rożnowa, w dniu 1 sierpnia br.

Wystawa prac Szkoły Przemysłowej Żeńskiej w Nowym Sączu

Podobnie, jak tamtego roku, urządza Szkoła Przemysłowa Żeńska T. S. L. (od przyszłego roku szkolnego Gimnazjum Krawieckie) w N. Sączu Wystawę prac wykonanych przez uczennice tejże szkoły, z zakresu bielizniarstwa i krawieczyny. Ciekawa ta i pracowita wystawa odbędzie się w dniach 11, 12 i 13 czerwca br. w lokalu Szkoły, ul. Morawskiego (obok Gimnazjum II-go). Wstęp dla dorosłych 20 gr od osoby, dla młodzieży 5 gr. Wystawa otwarta od godziny 8 rano do 18 wieczorem.

Niewątpliwie szerokie rzesze tułtejszych mieszkańców zwiedzą Wystawę, na której widoczny będzie pracowity i piękny dorobek tej wartościowej i pożytecznej Szkoły, dokonany rękami jej uczennic.

D'Annuzio chce umrzeć excentryczną śmiercią

Gabriel d'Annuzio, słynny poeta-żołnierz włoski, który nie chce umierać w łóżku, niedawno chciał ciało swe rozpuścić w chemikaljach, obecnie marzy o tym, by wsiąść do aeroplanu napełnionego bombami i z wielkiej wysokości spaść na ziemię. Byłaby to poetyczna śmierć... Przyjaciele d'Annuzio obawiają się, że poeta na ten czyn zechce wybrać dzień swych urodzin. Aby temu zapobiedz otoczyli go troskliwą opieką.

Prenumerujesz „Głos Podhala“?

Ile złożono na Pomoc Zimową w Nowym Sączu?

Wykaz obywateli, którzy wpłacili CZĘŚCIOWO świadczenia na pomoc zimową. — (Cyfra w nawiasie oznacza kwotę wymierzoną, cyfra bez nawiasu oznacza kwotę złożoną)

Klausner Mozes (60) 5 zł, Mohrowa Anna (62.50) 20 zł, Friedman Izrael (15) 3 zł, Einhorn Bernard (24) 2 zł, Majbruch Chaim Leib (2.50) 1 zł, Steif Mozes (50) 15.50 zł, Stein Leib (2.50) 1 zł, Einhorn Adolf (25) 6 zł, Kosiatowa Jadwiga (7.50) 2 zł, dr Statter Bernard (20) 10 zł, Wójcikiewicz Stanisław (25) 12 zł, Goldberg Abraham (40) 21 zł, Scheinberg Lea (25) 3 zł, Łacka Anna (15) 2 zł, Nattel Izrael (15) 2 zł, Goldberg Chaim (7.50) 2 zł, Rubinstein Mechel (24) 2 zł, Mandel Schaja Hersch (10) 3 zł, Schipper Ffroim Izak (48) 25 zł, Fürber i Flascher (38) 2 zł, Schiff Abr. Dawid (16) 4 zł, Hecht Mina (60) 5 zł, Gruca Andrzej (7.50) 1.20 zł, Lachiewicz Feliks (7.50) 4 zł, Tkacz Zygmunt (2.50) 1 zł, Iwański Jan (2.50) 0.50 zł, Staniekowa Katarzyna (7.50) 5 zł, Augustynowicz Antoni (7.50) 2 zł, Tryszczyło Antoni (2.50) 1 zł, Gruber Jan (40) 20 zł, Klapholz Józef (40) 7 zł, dr Flis Tadeusz (37.50) 20 zł, Wąsowicz Tadeusz (28) 12 zł, Rechowicz Jan (40) 16.50 zł, Griebel Rubin (28) 3 zł, Celewicz Franciszek (28) 5 zł, Drzymuchowski Miecz. (32) 20 zł, Jaśnicki Michał (7.50) 2 zł, Sękowska Eugenia (15) 6 zł, Gutowska Tekla (15) 1.60 zł, Stadnikowa Karolina (10) 1 zł, Riegelhaupt Zachariasz (15) 1.50 zł, Kosterkiewicz Maria (56.25) 8 zł, 100 kg żyta i 700 kg ziemniaków, Królowa Wanda (15) 5 zł, Kornel Klimek (7.50) 2.15 zł, inż. Jonak Józef (32) 16 zł, Wolf Arie i Julia (12) 6 zł, Baldinger Idesza (2.50) 1 zł, Pawlikowski Bolesław (32) 16 zł, Hansowa Emilia (40) 20 zł, Rosenbach Chaim (32) 6 zł, Rosenbach Wolf (32) 4 zł, Szybisz Jan (8) 2 zł, Koller Leopold (16) 12 zł, Appel Markus (2.50) 1 zł, Simon Jan (2.50) 1.60 zł, Zius Jakub (7.50) 3.60 zł, Zaczyński Józef (2.50) 0.50 zł, Plaskura Władysław (2.50) 1.25 zł, Zopf Hirsch (7.50) 1 zł, Laskosz Waleria (2.50) 2 zł, Majer Jakub i Chana

(7.50) 2.50 zł, Głód Paweł (7.50) 1.25 zł, Fincińska Zofia (7.50) 3 zł, Lustig Maurycy (7.50) 2 zł, Drożdż Maria (2.50) 1.25 zł, Lorenzowa Aleksandra (7.50) 5 zł, Anton Wojciech (2.50) 1 zł, Suchorzewski Kazimierz (15) 7.50 zł, Kosibowicz Franciszek (7.50) 5.50 zł, Aleksander Józef (7.50) 5 zł, Hawrot Bronisław (7.50) 2 zł, Styczyński Kazimierz (15) 5 zł, Gargulowa Helena (15) 4 zł, Zawilski Bolesław (7.50) 2 zł, Lessmanowa Olimpia (7.50) 1 zł, Szoski Michał (7.50) 5.50 zł, Górkowa Adela (7.50) 1.65 zł, Januszowa Zofia (7.50) 2 zł, Grenkowska Edmunda (15) 6 zł, Korn Naftali (80) 37.50 zł, Golachowska (7.50) 4 zł, Przybytnowski (2.50) 2 zł, Palmi Edwin (7.50) 2 zł, Kabarowska Maria (7.50) 3 zł, Hetmaniuk Jakub (7.50) 3.50 zł, Gerlachówna

Michalina (15) 6 zł, Chylakowa Kazimiera (2.50) 1 zł, Haber Maria (7.50) 0.50 zł, Ziomba Adam (7.50) 6 zł, Beniszowa Józefa (7.50) 4 zł, Ginter Michał (7.50) 2 zł, Heyner Jan (25) 11 zł, dr Urbański Jan (44) 20 zł, Steif Szymon (50) 20 zł, Tuśtanowski Władysław (7.50) 5 zł, Korn Aron (7.50) 4 zł, Racięski Bolesław (15) 5 zł, Świsterska Maria (2.50) 1.85 zł, dr Dohnalek Henryk (44) 12 zł, Eber Wiener (24) 6 zł, Klimek Maria (15) 8 zł, Prokop Julian (7.50) 2 zł, Janus Emilia (2.50) 1 zł, Stepniowska Anna i Marian (47.50) 20 zł, Rzepecki Andrzej (7.50) 2.50 zł, Klimowski Stanisław (15) 12 zł, Barbacki Włodzimierz (15) 8 zł, Holzer Mojżesz Dawid (40) 5 zł, Rychlik Bolesław (25) 8 zł, Mężyk Stanisław (2.50) 1.25 zł, Steiner Józef (7.50) 4 zł, Reich Leon (7.50) 5 zł, Horowitz Arnold (67) 40 zł, Pazdanowska Maria i Stan. (25) 20 zł, Morgenstern Majer (60) 6 zł, Turski Wojciech (15) 9 zł, Engländer Jakub (28) 5 zł, Kozłowska Wiktoria (88)

50 zł, Stern Hirsch (32) 10 zł, Lonker Ignacy (7.50) 3.80 zł, dr Borowczyk Szczęsny (48) 12 zł, Szybiak Władysław (15) 5 zł, Augustynowicz Helena (7.50) 2 zł, Landau Izrael (20) 5 zł, Ślizowska Rozalia (7.50) 3 zł, Mendel Salamon (15) 5.25 zł, Zollman Jakub (7.50) 4 zł, Bocheński Stanisław (44) 16 zł, Werner Eber (7.50) 2 zł, Gawłowski Rudolf (16) 4 zł, Stern Rozalia (25) 5 zł, Klein Meilech (7.50) 2 zł, Wieliczker Chaskel (2.50) 1 zł, Berglas Gusta (2.50) 1 zł, Goldberger Debora (7.50) 1 zł, Glück Jakub Schyja (2.50) 0.80 zł, Halberstam Salamon Juda (15) 5 zł, Gelb Leib (12) 2 zł, Hochhauser Mozes (2.50) 0.50 zł, Klafter Chaja (2.50) 1 zł, Schweid Menke (24) 2.50 zł, Langer Regina (2.50) 1 zł, Engländer Eber Schyja (15) 1 zł, Diduch Józef i Anna (7.50) 1 zł, Einhorn Hirsch (24) 2.50 zł, dr Baral Maksymilian (48) 30 zł, Teodor Ligęza Przychocki (40) 18 zł, Celewicz Tadeusz (37.50) 5 zł, Goldberger Leon (20) 8 zł, dr Syrop Hersch (48) 24 zł, Semenowicz Władysław (20) 5 zł, Perlberger Herz (32) 12 zł, Gross Dawid Salamon (50) 12 zł, Kleinzähler Regina (12) 4 zł.

(c. d. n.)

BOŻE CIAŁO

W dniu 27 maja odbyły się w całym kraju uroczyste procesje Bożego Ciała. W Warszawie prowadził procesję z katedry św. Jana nowomianowany nuncjusz apostolski w Warszawie J. E. ks. arcybiskup Filip Cortesi.

Zgodnie z tradycją Pan Prezydent R. P. wziął udział w procesji Bożego Ciała w Spale, celebrowanej przez kapelana przybocznego Pana Prezydenta Rzplitej. ks. płk. Humpole w asyście okolicznego duchowieństwa.

Zdjęcie nasze przedstawia moment, w którym Pan Prezydent R. P. prowadzi ks. Celebranta wspólnie z p. wicepremierem Kwiatkowskim, podczas uroczystej procesji na terenie rezydencji pałacowej.



A. S. GÓRSZCZYK (Pisarzowa)

Historia wsi Pisarzowej — Męciny

(Dalszy ciąg)

Jedna rodzina utrzymuje kram, ale towary zakupuje w polskim sklepie, reszta skupuje u gospodarzy mleko, wyrabia t. zw. koszerne masło, które ma wyższą u hasydów cenę. Ten sposób zarobkowania usuwa się im również z rąk, ponieważ od kilku lat funkcjonuje we wsi śmietankarnia mleczarnia w Łososinie Górnej. Rodzina, która od niepamiętnych czasów prowadziła w Pisarzowej propinację, zbankrutowała. Dziś wieś bez agitacji, bez plebiscytu nie ma propinacji, a co najważniejsze, nikt nie pragnie takowej założyć, wiedząc, że klientów nie znajdzie. We wsi są trzy sklepy polskie. Poza niewielkimi ogródkami, żadna rodzina żydowska nie posiada w Pisarzowej gruntu.

Inaczej przedstawiają się stosunki w Męcinie. Sklepowi żydowskich, dobrze i średnio prosperujących jest 4. Rodzin żydowskich 11. Kilku żydów posiada gospodarstwa od 4—8 mórg dobrej roli liczące. Gospodarstwa te pro-

perują dobrze, w rękach żydowskich jest w Męcinie 32 i pół morgi dobrej ziemi. Poza tym trudnią się, podobnie jak w Pisarzowej, skupem mleka, idzie im to tym lepiej, że nie konkurują z mleczarnią (upadła w 1920 r.).

W Męcinie są jeszcze cztery sklepy katolickie dosyć dobrze prosperujące, jeden wyszynk w rękach polskich i jeden w rękach żydowskich. Żydzi w Męcinie czują się silniej, są zasobniejsi materialnie i prowadzą rozmaite interesy.

Stosunek do religii.

Tak w Pisarzowej jak i w Męcinie lud nie przestrzega etyki katolickiej; zachowuje wprawdzie zewnętrzną formę i praktyki przepisane przez kościół, lecz treść religii katolickiej jest im w większości wypadków obojętna. Nabożeństwa, podczas których jest rozwinięte całe bogactwo dekoracji kościelnych są licznie obelane, również nabożeństwa o charakterze widowiskowym mają zapewnioną frekwencję. Na dogmaty

religijne wieś jest obojętną, jeżeli gdzieś pokaże się nowinkarstwo (babtyści, badacze pisma św.) to jest to reakcja na wyzysk duchowieństwa, które w okresie dewaluacji było w oplakanych warunkach i musiało się ratować wygórowanymi opłatami za usługi religijne. Sekty religijne na wsi mają zwykle podłoże socjalne a nie dogmatyczne.

W Pisarzowej chłop wierzy, ale na swą modłę. Odmawia pacierze, ale równocześnie ubiera się lub pracuje, a niejednokrotnie i poklina. W kościele modli się, lub gdy strudzony, a jest mu wygodnie zadrzemie. Do kościoła wybierają się przedewszystkim ci, którzy mają coś niecoś załatwić, zobaczyć się ze sąsiadami. Najliczniej więc uczęszczają młodzi. Chłop bardzo dobrze oddziela księdza od religii. Gdy jeden z poważnych gospodarzy (P. S.) miał nieporozumienie z proboszczem, to rzucił za nim kilka kamieni, co mu jednakowoż nie przeszkadzało uczęszczać pilnie do kościoła. Kazał jednakowoż nie słuchać, tylko podczas nich odmawiał półgłosem najrozmaitsze modlitwy. Jednemu z gospodarzy ks. (Fr. G.) zagroził klątwą za czytanie „Wieńca“ i „Pszczółki“ w okresie ruchu ks. Stojalowskiego.

Gospodarz ten (M. S.) zamożny zresztą i rozumny, więcej się w kościele nie pokazał. Gdy tylko w niedzielę była ładna pogoda, a czynił to przez 23 lat, wynosił latem gurnicę do sadu, kładł się na niej i leżał tuż obok drogi, wiodącej do kościoła.

Niejednokrotnie bogatsi gospodarze umierając fundują dzwony, organy i t. p. ale nie wiadomo, ile w tej ofierze jest pobożności a ile próżności. Dwaj najhojniejsi dla kościoła gospodarze, jeden ufundował dzwony za 1200 k. austr. drugi organy za 2000 koron, byli długo na stopie wojennej z ks. (Sm.) Spór pomiędzy parafią a gminą wybuchał tylko na tle roszczeń natury pieniężnej. Pisarzacy mniej lub więcej chętnie łożyli na kościół, sami go fundowali i utrzymywali (Liber Memorab. Ecc. par. Pisarzoviensis) niechętnie jednakowoż płacili plebanom. Pierwsza wzmianka o Pisarzowej to wyrok sądu grodzkiego w Nowym Sączu z r. 1413, nakazujący Janowi Frączkowi odszczekać niecne oszczerstwo, jakoby pleban ukradł 15 kóp gontów i pewną ilość gwoździ, przeznaczonych na pokrycie kościoła (Sądeczyzna — Morawski).

(c. d. n.)

Kurs Sportowo-Wypoczynkowy w Piwnicznej

W czasie od 2 do 31 lipca odbędą się w Piwnicznej dla nauczycieli kurs sportowo-wypoczynkowy. Program: ćwiczenia i gry sportowe, wycieczki do Żegiestowa, Krynicy, Szczawnicy, jedna wycieczka dalsza do Pienin z przejazdem czółnami po Dunajcu oraz wycieczki górskie. Na miejscu doskonała plaża, kąpiele rzeczne i borowinowe, przy codziennym stosowaniu wód mineralnych.

Wpisowe 10 zł. Mieszkanie (zbiornice), utrzymanie, opłaty za meldunki, takse klimatyczną 120 zł od osoby za 30 dni pobytu. Do gier i ćwiczeń cielesnych zaangażowany został fachowy instruktor. Za pokoje 2-osobowe dopłata 50 gr dziennie od osoby.

Czytajcie „Głos Podhala“

Ogród udreńców!

(Na marginesie regulaminu Miejskiej Komisji Kultury i Sztuki)

Rada Miejska w Nowym Sączu uchwałą z dnia 5 maja 1937 r. utworzyła Miejską Komisję Kultury i Sztuki; w tym samym dniu uchwalała również regulamin tej Komisji.

Utworzyła... ale czy ta Komisja, tym samym istnieje?! Nie!

Lecz gdyby nawet powstała czy będzie mogła spełnić zadanie, do którego stworzona została?

Nad jej poczynaniami, niby miecz Demoklesa, unosi się regulamin tej Komisji.

Zawiera on zaledwie — chwała Bogu — 9 paragrafów, lecz za to cały ogród udreńców.

W skład Miejskiej Komisji Kultury i Sztuki wchodzi: a) z urzędu: Prezydent Miasta, względnie Wiceprezydent jako Przewodniczący, b) z wyboru przez Radę Miejską: ośmiu członków Rady, Przewodniczący wszystkich miejscowych na statucie opartych towarzystw kulturalno-artystycznych, pracujących na terenie miasta, których dotychczasowa działalność wykazała, lub rokuje wykazanie pozytywnych wyników, wreszcie i inne osoby przez Radę Miejską wybrane.

Przeczytawszy dokładnie ten regulamin, sądzę, iż żaden przewodniczący towarzystwa kulturalno-artystycznego nie wejdzie w skład tej Komisji. Gdyby radni zwrócili się do tutejszych towarzystw kulturalno-artystycznych z zapytaniem, czy przyjmą dla swoich prezesów zaszczyt należenia do Komisji Miejskiej Kultury i Sztuki, to byłby nie do pomyślenia taki regulamin, którego projekt musiałby być równocześnie przedłożony danemu towarzystwu.

Które towarzystwo zgodzi się na kuratele, czy jak nazwać te „szczegółowe sprawozdania z działalności miejscowych towarzystw kulturalno-artystycznych, składane przez ich przewodniczących i to nie tej komisji tylko jej przewodniczącemu“! § 3 p. b. Cui bono?

Przecież kulturalna część mieszkańców Nowego Sącza, ocenia bez sprawozdań dodatnią działalność na polu kultury czy Towarzystwa Dramatycznego, czy Teatru Robotniczego, czy też „Echa“ np.

A teraz weźmy te inne osoby — jakie ich kwalifikacje i ile tych osób — wybrano przez R. M. do Komisji (§ 2 b); czy każda z nich przyjmie ten zaszczyt z rąk Rady Miejskiej i zechce należeć do Komisji K. i S.

Weźmy bowiem taki przykład. Artysta malarz p. Dzieślewski pismem z 22 maja br. otrzymał zawiadomienie o wyborze na członka tej Komisji. P. Dzieślewski jest zarazem prezesem Gromady Literacko-Artystycznej „Łom“ w Nowym Sączu. Pominąwszy to, iż jako prezes „Łomu“ nie mógłby zostać członkiem Komisji K. i S. przy jej obecnym regulaminie, sądzę, iż trudno mu będzie podjąć się tej funkcji, jako człowiekowi prywatnemu.

Zawiadomienie bowiem o tym wyborze przyszło pod adresem: „W. P. Zdzisław Dzieślewski. Nowy Sącz“. Nie otrzymał on zatem tego pisma jako prezes Łomu; widocznie w myśl § 2 b „Łom“ nie należy do towarzystw, których dotychczasowa działalność wykazała lub rokuje wykazanie pozytywnych wyników.

Jakżeż jednak pszypuszczać, iż prezes jakiegoś towarzystwa przyjmie tę godność jako osoba prywatna, kiedy uznano, że pod jego prezesurą dane towarzystwo nie pracuje pozytywnie.

Czytając § 4 trudno się ludzi, że § 2 objaśnił nas, kto wchodzi w skład tej Komisji! Czytamy bowiem, że zawiadomienie o zwołaniu posiedzenia Komisji winno być doręczane również wszystkim członkom Zarządu Miejskiego. Dział ma się to chyba po to, aby oni brali udział w posiedzeniach Komisji; są zatem jej członkami i to o pełnych prawach bo przecież według tego paragrafu także i urzędnicy Z. M. wyznaczani przez prezydenta biorą udział w posiedzeniach Komisji. Przy tych jednak wyraźnie zaznaczono, że mają oni tylko głos doradczy i wyjaśniający.

Na początku tego artykułu powiedziałem, że K. M. K. i S. — gdyby nawet powstała taka — nie spełni swego zadania, gdyż niema żadnych praw.

Po pierwsze Komisja K. i S. ma być (§ 1) organem doradczym Z. M. i R. M. w sprawach związanych z życiem kulturalno-artystycznym Nowego Sącza. Komisja ta powinna się zatem składać tylko z pionierów i twórczych pracowników na polu tej kultury.

Kto poza R. M. i Z. M. zechce przyjąć godność członka Komisji M. K. i S. i podjąć się fikcyjnej funkcji organu doradczego R. M. i Z. M., jeżeli nie będzie miał swobody w wypowiedzaniu się i w powzięciu uchwał. Rada Miejska i Zarząd Miejski na podstawie protokołów zapoznaje się z tymi uchwałami, a co z nimi zrobią to już inna sprawa. W każdym razie tylko w tym wypadku można będzie oceniać działalność tej Komisji.

Po drugie członków tej Komisji powinna dobierać sama Komisja, a nie R. M. Po trzecie przewodniczącego wybiera sobie Komisja i to z pośród swoich członków. Wreszcie Sekcje tworzy Komisja, a nie R. M. jak postanawia § 7.

Według § 5 wydaje się, jakoby Komisja mogła powziąć jakieś uchwały. W rzeczywistości jednak, jak odbywa się praca Komisji?

Otóż paragraf 3 powiada: „Posiedzenia Komisji zwołuje przewodniczący dwa razy, a w razie potrzeby więcej razy do roku, celem:

a) wysłuchania i rozpatrzenia wniosków ogólnych, dotyczących całości kształtu życia kulturalnego miasta Nowego Sącza,

b) wysłuchania szczegółowych sprawozdań z działalności miejscowych towarzystw kulturalno-artystycznych,

b) wysłuchania niedomagań, potrzeb, życzeń i braków krępujących działalność powyższych instytucji.

Na pierwszym posiedzeniu ma Komisja przeprowadzić wybór Sekcji, wymienionych na § 7 tego regulaminu, oraz ich przewodniczących.

Według tego paragrafu posiedzenia

Komisji sprowadzają się zatem tylko do wysłuchania przez przewodniczącego wniosków Sekcji, sprawozdań towarzystw kulturalno-artystycznych i ich życzeń, ale żadnych dyskusyj, uchwał i t. d. przeprowadzać nie wolno, gdyż § 3 tego zabrania, a przewodniczący nie dopuści do tego, gdyż straszną władzę wkłada w jego ręce (§ 5) tajemniczy regulamin obrad R. M., którego jednak ta rada nie dostarcza mianowanym przez siebie członkom Komisji!

Co się tyczy wniosków, których wysłuchuje przewodniczący, to autorem ich jest nie Komisja, lecz Sekcja. Mówi o tym wyraźnie § 3 i 7. Według tego ostatniego paragrafu — wnioski na posiedzenia Komisji przygotowuje Sekcje tej Komisji.

No! pomyśli ktoś sobie, jeżeli Sekcje Komisji mogą stawiać i uchylać wnioski, to jednak de facto Komisja ma to prawo.

Tak jednak nie jest. Czytelnik bowiem nie zna § 8 regulaminu tej Komisji. Normalnie sekcje tworzone w jakimś towarzystwie składają się z jego członków. Tymczasem według § 8 poza paroma członkami Komisji sekcje składać się będą z osób kooptowanych przez Sekcje z pośród miejscowego społeczeństwa.

Czytając § 3 regulaminu powie ktoś może, że Komisja ma prawo „przeprowadzić wybór Sekcji wymienionych w § 7 oraz ich przewodniczących“.

Co to znaczy „wybór Sekcji“? Komisja nie może postanowić utworzenia Sekcji, to prawo przecież posiada według § 7 Rada Miejska.

Jeżeli zaś „wybór Sekcji“ oznacza, że Komisja wybiera członków tej Sekcji, to znowu na podstawie § 8 Komisja tego prawnie nie posiada.

Uderza nas tu znowu to, że przewodniczącego Sekcji nie wybierają jej członkowie, tylko narzuca go jej Komisja i jeszcze gorsza rzecz, iż przewodniczący Komisji jakoteż i Sekcje zostają wybrane zanim Komisja, czy Sekcja powstaną. Wygląda to tak, jak gdyby ktoś siebie nazywał ojcem dlatego, że za 15 lat może będzie miał dziecko.

§ 4 każe zawiadamiać o zwołaniu posiedzenia Komisji „na odpowiedni czas naprzód“. — A co będzie, jeśli ten czas okaże się nieodpowiednim?

Tak nieodpowiednim, jak i § 9 regulaminu. Jeżeli bowiem przewodniczący Sekcji — wybrany nie z jej woli — zechce prowadzić obrady tak jak mu ten § 9 pozwala, wtedy posiedzenia Komisji ograniczą się również do a) słuchania i rozpatrzenia, b) wysłuchania i c) wysłuchania.

W każdej sprawie trzeba namysłu, współmyśli i fachowej współpracy. Dobra wola jest, zapał także, Zarząd Miasta zasługuje ma, lecz sprawy kulturalne i artystyczne miasta powinny być brane pod względem delikatnie, poważnie i fachowo.

Prof. Juliusz Jakubiczka.

letnego gospodarza Muszyny, zasłużonego burmistrz Antoniego Jurczaka jest współczesny rozwój tego letniska i źródła.

Ostatnio dzięki zapobiegliwości burmistrza Jurczaka poczyniono wiele praktycznych i potrzebnych inwestycji a wśród nich wybudowano chodnik z płyt betonowych z miasta wzdłuż Popradu do Łazienek. Reasumując — Muszyna ma przed sobą wspaniałą przyszłość.

KRONIKA

KALENDARZYK

14 P. Bazylego
15 W. Jolanty, Wita
16 Ś. Benona
17 C. Adolfa
18 P. † Marka
19 S. Juljanny
20 N. Sylwerjusza

—0—

Msza św. żałobna. Dnia 15 czerwca 1937 r. o godzinie 9-ej, jako w 3-ą rocznicę tragicznej śmierci śp. Bronisława Pierackiego, generała brygady i Ministra Spraw Wewnętrznych, odbędzie się Msza św. żałobna w kaplicy na starym omentarzu, poczym po złożeniu wieńców na grobie, nastąpi poświęcenie i otwarcie Domu Strzeleckiego im. Bronisława Pierackiego.

Premier Składkowski zapowiedział swój przyjazd na otwarcie Domu Strzeleckiego im. gen. Bron. Pierackiego w N. Sączu. W związku z tym otwarcie Domu Strzeleckiego nabiera charakteru niezwykle uroczystego.

Konkurs na najpiękniej ozdobione okna i balkony oraz ogródki frontowe ogłosił Komitet upiększenia miasta. — Wyznaczono 9 nagród pieniężnych, z tych 3 po 30 zł, 3 po 20 zł i 3 po 10 zł. Szczegóły w afiszach.

Straszliwe upały. Od kilku dni panują niezwykle upały. Temperatura w cieniu wynosi od plus 39—43 stopni Celsjusza. Zanotowano w powiecie kilka porażen słonecznych i omdleń. Ponieważ i św. Medard (8 czerwca) był upalny — zapowiadają, że upały takie potrwają jeszcze 4 tygodnie. Aż nas wszystkich ciarki przechodzą... Najdotkliwiej jednak posucha taka odbiła się na rolnictwie — to też rolnicy okrutnie się martwią.

„Urszula“ — operetka w 3 aktach, w reżyserji p. Marii Wnękówny odegrana będzie przez Teatr Robotniczy w N. Sączu we wtorek 15 bm. i środę 16 bm. w sali kina „Wiedza“. Początek przedstawień o godzinie 20. Tę samą operetkę odegra Teatr w Limanowej w sali „Sokoła“ w niedzielę 13 czerwca.

Jubileusz Doksztalającej Szkoły Zawodowej w Nowym Sączu. Miasto nasze obchodziło w dniu 6-go czerwca 1937 r. nader miłą i niezwykłą uroczystość 50-lecia istnienia Publicznej Szkoły Doksztalającej nr 2 dla stanu rękodzielniczego i kupieckiego. Szkoła ta wychowała miastu i okolicy bardzo liczny szereg w przemyśle i handlu. Na program uroczystości zostały się: zbiórka byłych Uczniów, Cechów, Mistrzów i Młodzieży obu szkół doksztalających na podwórzu szkoły im. St. Konarskiego, pochód z orkiestrą do kościoła parafialnego, nabożeństwo z kazaniem okolicznościowym, poświęcenie sztandaru uczniowskiego a po przyjeździe do sali ratuszowej — wbijanie gwoździ i wpisywanie się do księgi pamiątkowej z roku 1886. — Następnie odbyła się uroczysta akademia.

Pobór do wojska odbywał się w Nowym Sączu od 18 maja do 1 czerwca włącznie. Dyżury i opiekę nad poborowym spełniały przez cały czas siostry tut. Oddziału P. C. K.

Muszyna ma już dużo gości

Niezwykły rozwój tego letniska-źródła

(tgs) Przyrodzone warunki klimatyczne i zdrowotne, jakimi się cieszy Muszyna, od kilku lat jedno z najpiękniejszych letnisk i zdrojowisk w Beskidzie Sądeckim, położone cudownie nad Popradem i Muszynką — sprawiają, że z każdym rokiem wcześniej zaczynają do niej zjeżdżać kuracjusze i letnicy. Tego roku już w miesiącu maju bawiło w Muszynie kilkaset osób, zażywając balsamicznego powietrza, kąpieli w Popradzie, wy-

cieczek i spacerów tak potrzebnych dla zdrowia tych wszystkich, którzy po pracy w biurach i w urzędach w okresie urlopów szukają wśród gór zasłużonego wypoczynku.

Bieżącego roku zwiększył się ogromnie napływ letników i kuracjuszy do Muszyny. Dowodzi to, że Muszyna staje się coraz popularniejszą i zupełnie słusznie. Ma wszystkie prawa do tego a niezależnie od wymienionych spraw, wielką zasługą długo-

Sadownictwo w powiecie nowosądeckim. Pracę pod tym tytułem, niezmiernie wnikliwą i szczegółową przygotował do druku p. Antoni Drzewiński, powiatowy inspektor sadownictwa przy Wydziale Powiatowym w N. Sączu.

Dzieci jeżdżą bezpłatnie kolejami. Z końcem lipca ministerstwo komunikacji wprowadza 14-dniowy okres bezpłatnego przejazdu dzieci na kolejach. Każdy pasażer jadący za pełnym biletą, ma prawo zabrania czworga dzieci bezpłatnie.

Dancing Czerwonego Krzyża. Oddział nowosądecki P. C. K. urzędują w sobotę 12 czerwca br. w Czytelni Mieszcząńskiej przy ul. Jasielskiej dancing. Przygrywać będzie wyborowa orkiestra salonowa.

Pobyt Grety Garbo w Nowym Sączu nie sprawiłyby mieszkańcom Nowego Sącza i okolicy, tyle sensacji a przede wszystkim zadowolenia pań dbających o piękno swoich fryzur, jak wiadomość, że firma: zakład fryzjerski Rudolf Głukowski, Nowy Sącz-Dworzec kolejowy, zaangażowała na obecny i najbliższe sezony trzech specjalistów ondulatorów z Warszawy wykonywujących najpiękniejsze fryzury według ostatnich modeli warszawskich i zagranicznych. Panie, które dały sobie zrobić fryzury w wymienionej firmie wyrażają się jaknajpochlebniej i stwierdzają z zadowoleniem, że fryzury ich są bezkonkurencyjne. Jak się dowiadujemy — firma R. Głukowski zamierza niebawem ogłosić konkurs na najpiękniejszą fryzurę damską mieszkanki Nowego Sącza. Wyznaczone będą 3 nagrody.

Kasa „National“

w dobrym stanie do sprzedania najwyżej oferującemu. Cena szacunkowa 600 zł. Oferty przyjmuje Zarząd Miejski w Krynicy, gdzie kasa jest do oglądnięcia.

Nowosądecki pedagog konstruktorem nowych skrzypiec-gęśli

Mało kto wie w Nowym Sączu, że skromny, cichy i pracowity wychowawca młodzieży szkolnej, prof. II-go gimnazjum w N. Sączu, Józef Zbozień jest autorem-wynalazcą oryginalnych a pięknych skrzypiec-gęśli. Skrzypce te mają wspaniałe głos, są ogromnie praktyczne a wyglądem swoim, wartością i cechami regionalnymi przysparzają cennego nabytku kulturze i folklorowi Ziemi Sądeckiej. Niezwykłą sensację wzbudziłyby one na Święcie Gór w Wiśle, gdyby w nie „uzbroić“ muzykę ludową grupy sądeckiej. Organizacje wiejskie i działające dla podniesienia kultury wsi, powinny się jaknajszybciej skrzypcami prof. Zbozienia zainteresować.

OBWIESZCZENIE LICYTACYJNE

I. Km. 275/37, 314/37, 328/37. Komornik Sądu Grodzkiego w Wadowicach I rewiru Stanisław Czapkiewicz mający kancelarię w Wadowicach ul. Krakowska nr 13 na podstawie art. 602 kpc. podaje do publicznej wiadomości, że dnia 17 czerwca 1937 r. o godzinie 13 w Wadowicach ul. Zatorska odbędzie się I-sza licytacja nieruchomości, należących do dłużników firmy Rolnik — Roman Fijołek, Juliana i Marii Fijołek składających się z pompy żelaznej, pługa, pieca żelaznego, ram do piecy, roweru, siewnika, wideł, 665 szrub od 4 do 3 mm, puszek lakierów,

kół trybowych, odwalnie stalowych itd. oszacowanych na łączną sumę zł 1747.

Ruchomości można oglądać w dniu licytacji w miejscu i czasie wyżej oznaczonym. Poprzedni termin na 5 VI br, odwołuje się wobec nie ogłoszenia w prasie. Komornik.

Km. 541/36 i nast. Komornik Sądu Grodzkiego w Limanowej Adam Garczyński mający kancelarię w Limanowej na podstawie art. 676 i 679 kpc. podaje do publicznej wiadomości, że w dniu 30 lipca 1937 r. o godzinie 12-tej w Sądzie Grodzkim w Limanowej odbędzie się sprzedaż w drodze publicznego przetargu należących do dłużników Sary (Salomei) ze Sternów Fränklowej i Naftalego Fränkla zam. w Chelmcu Polskim, nieruchomości miejskich a obj. lwh. 80 wraz z domem drewnianym i obj. lwh. 706 dłużniczki Sary (Salomei) ze Sternów Fränklowej własnych; obj. lwh. 663 wraz z domem murowanym po 1/4 części dłużników Sary (Salomei) ze Sternów Fränklowej i Naftalego Fränkla własnej; oraz obj. lwh. 711 wraz z domem murowanym i 2 szopami w 1/4 części dłużnika Naftalego Fränkla własnej, wszystkich ks. gr. gm. kat. Limanova.

Nieruchomości powyższe oszacowane zostały: obj. lwh. 80 wraz z domem drewnianym na kwotę 198 zł, obj. lwh. 706 na kwotę 891 zł.

1/4 część nieruchomości obj. lwh. 663 wraz z domem murowanym dłużniczki Sary (Salomei) ze Sternów Fränklowej własna na kwotę 3.275 zł.

1/4 część nieruchomości obj. lwh. 663 wraz z domem murowanym dłużnika Naftalego Fränkla własna, na kwotę 3.275 zł.

1/4 część nieruchomości obj. lwh. 711 wraz z domem murowanym i 2 szopami na kwotę 950 zł.

Ceny wywołania odnośnie do nieruchomości: obj. lwh. 80 wraz z domem drewnianym w kwocie 148 zł, obj. lwh. 706 w kwocie 668 20 zł, 1/4 części obj. lwh. 663 wraz z domem murowanym dłużniczki Sary (Salomei) ze Sternów Fränklowej własnej w kwocie 2.456.25 zł, 1/4 części obj. lwh. 663 wraz z domem murowanym dłużnika Naftalego Fränkla własnej w kwocie 2.456.25 zł, 1/4 części obj. lwh. 711 wraz z domem murowanym i 2 szopami w kwocie 633.33 zł.

Rękojmia wynosi do nieruchomości obj. lwh. 80 wraz z domem drewnianym w kwocie 19.80 zł, obj. lwh. 706 w kwocie 89.10 zł, 1/4 cz. obj. lwh. 663 wraz z domem murowanym dłużniczki Sary (Salomei) ze Sternów Fränklowej własnej w kwocie 327.50 zł, 1/4 cz. obj. lwh. 663 wraz z domem murowanym dłużnika Naftalego Fränkla własnej w kwocie 327.50 zł, oraz odnośnie do 1/4 cz. obj. lwh. 711 wraz z domem murowanym i 2 szopami w kwocie 95 zł.

Rękojmię należy złożyć wgotowiźnie albo w takich papierach wartościowych bądź książeczkach wkładowych instytucji, w których wolno umieszczać fundusze małoletnich. Papiery wartościowe przyjęte będą w wartości trzech czwartych części ceny giełdowej.

Przy licytacji będą zachowane ustawowe warunki licytacyjne, o ile dodatkowym publicznym obwieszczeniem nie będą podane do wiadomości warunki odmienne.

Prawa osób trzecich nie będą przeszkodą do licytacji i przysądzenia własności na rzecz nabywcy bez zastrzeżeń, jeżeli osoby te przed rozpoczęciem przetargu nie złożą dowodu, że wniosły powództwo o zwolnienie nieruchomości lub jej części od egzekucji i że uzyskały postanowienie właściwego sądu, nakazujące zawieszenie egzekucji.

W ciągu ostatnich dwóch tygodni przed licytacją wolno oglądać nieruchomości w dni powszednie od godz. 8 do 18, akta zaś postępowania egzekucyjnego można przeglądać w sądzie grodzkim. Również wzywa się wszystkie urzędy, które to dotyczyć może do zgłoszenia zestawień podatków względnie innych danin publicznych w terminie najpóźniej w dniu licytacji pod rygorem utraty mogącego im służyć z ustawy pierwszeństwa zaspokojenia.

Komornik.

Czytajcie Głos Podhala!

II. Km. 205/37. Komornik Sądu grodzkiego w Zakopanem rewiru II-go Jerzy Piotr Wajs mający kancelarię w Zakopanem ul. Kościuszki nr 1924 na podstawie art. 676 i 679 kpc. podaje do publicznej wiadomości, że dnia 14-go września 1937 r. o godzinie 10-ej w sali rozpraw Sądu Grodzkiego w Zakopanem odbędzie się sprzedaż w drodze publicznego przetargu należącej do dłużnika Leona Schwarzbartha w Zakopanem nieruchomości lwh. 5663 ks. gr. gm. kat. Zakopane obj., składająca się jedynie z pgr. lkat. 9803/60 o powierzchni 675 m². Na realności znajduje się zrąb domu drewniany, niewykończony, pokryty dachem blaszanym, zniszczony. Realność położona jest w Zakopanem na Małym Żywcańskim i ma urzędzoną księgę hipoteczną w Sądzie Grodzkim w Zakopanem Urząd Ksiąg Gruntowych.

Nieruchomość oszacowana została na sumę zł 10.632, cena zaś wywołania wynosi zł 7.974.

Rękojmia wynosi zł 1063 gr 20.

Każdy licytant przystępujący do przetargu powinien złożyć rękojmię w gotowiźnie albo

w takich papierach wartościowych bądź książeczkach wkładowych instytucji, w których wolno umieszczać fundusze małoletnich, i że papiery wartościowe przyjęte będą w wartości 3/4 cz. ceny giełdowej. — Przy licytacji będą zachowane ustawowe warunki licytacyjne, o ile dodatkowym publicznym obwieszczeniem nie będą podane do wiadomości warunki odmienne. Prawa osób trzecich nie będą przeszkodą do licytacji i przysądzenia własności na rzecz nabywcy bez zastrzeżeń, — jeżeli osoby te przed rozpoczęciem przetargu nie złożą dowodu, że wniosły powództwo o zwolnienie nieruchomości lub jej części od egzekucji, i że uzyskały postanowienie właściwego sądu, nakazujące zawieszenie egzekucji. — W ciągu ostatnich dwóch tygodni przed licytacją można oglądać nieruchomości w dni powszednie od godziny 8-18-ej, akta zaś postępowania egzekucyjnego można przeglądać w Sądzie grodzkim. Równocześnie na zasadzie art. 680 kpc. wzywa się wszystkie władze i inne instytucje publiczne powołane do zgłaszania należności z tytułu podatków i innych danin publicznych, aby najpóźniej w terminie licytacji zgłosiły swoje zestawienia tychże po dzień licytacji, pod rygorem utraty mogącego im służyć z ustawy pierwszeństwa w zaspokojeniu.

Komornik.

II. Km. 95/37. Komornik Sądu grodzkiego na podstawie art. 602 kpc. podaje do publicznej wiadomości, że dnia 16 czerwca 1937 o godzinie 10 rano w Gorzeniu dolnym (nie później jak w dwie godziny po oznaczonym czasie) odbędzie się I-sza licytacja nieruchomości należących do Emila Zegadłowicza składających się z: fortepian, garnitur stylowy tj. kanapa, 2 karła i 6 krzeseł kryte jedwabiem, radio aparat 4 lampowy, 1 rozgłośnik, 2 akumulatory, zegar w porcelanowej oprawie antyk, bryczka, biurko mahoniowe, szafa mahoniowa, kanapa wyścielana, komoda i sekretarzyk oszacowanych na łączną sumę zł 2410, — zajętych na rzecz Towarzystwa Pryw. Gimn. Żeńskiego w Wadowicach i innych wierzycieli.

Ruchomości można oglądać w dniu licytacji w miejscu i czasie wyżej oznaczonym. Komornik.

I. Km. 958/36. E. 1201/36. Komornik Sądu Grodzkiego w Nowym Sączu rewiru I-go Józef Maresz mający kancelarię w Nowym Sączu ul. Lwowska nr 15 na podstawie art. 676 i 679 kpc. podaje do publicznej wiadomości, że dnia 24 sierpnia 1937 r. o godzinie 10.30 w Sądzie Grodzkim w N. Sączu odbędzie się sprzedaż w drodze publicznego przetargu należącej do dłużniczki Karoliny z Wieczorków Kuźmowej w Tęgorzy nieruchomości I. Całej realności lwh. 33, oraz całej realności lwh. 16 ks. gr. gm. kat. Tęgorzy. II. Realność lwh. 33 stanowi gospodarstwo rolne z domem mieszkalnym, stodołą, stajnią, chlewkiem i studnią. Realność lwh. 160 stanowi grunt orny, oraz pastwisko. Realności mają urzędzoną księgę gruntową w Sądzie Grodzkim w Nowym Sączu.

I. Nieruchomość oszacowana została na sumę zł 10.603.18, II. nieruchomości

oszacowana została na sumę zł 427 gr 18, cena zaś wywołania wynosi zł ad I. 7.952.40 zł, ad II. 320.38 zł. Rękojmia wynosi ad I. zł 1060.31, ad II. 42 zł 70 gr.

Rękojmia powinna być złożona w gotowiźnie albo w ta-

kich papierach wartościowych, bądź książeczkach wkładowych instytucji, w których wolno umieszczać fundusze małoletnich, i że papiery wartościowe przyjęte będą w wartości 3/4 części ceny giełdowej. Przy licytacji będą zachowane ustawowe warunki licytacyjne, o ile dodatkowym publicznym obwieszczeniem nie będą podane do wiadomości warunki odmienne, że prawa osób trzecich nie będą przeszkodą do licytacji i przysądzenia własności na rzecz nabywcy bez zastrzeżeń, jeżeli osoby te przed rozpoczęciem przetargu nie złożą dowodu, że wniosły powództwo o zwolnienie nieruchomości lub jej części od egzekucji, i że uzyskały postanowienie właściwego Sądu, nakazujące zawieszenie egzekucji, że w ciągu ostatnich dwóch tygodni przed licytacją wolno oglądać nieruchomości w dni powszednie od godziny 8 do 18-ej, akta zaś postępowania egzekucyjnego można przeglądać w Sądzie.

Równocześnie wzywa się wszystkie urzędy, które to dotyczyć może do zgłoszenia zestawień podatków względnie innych danin publicznych w terminie najpóźniej w dniu licytacji, pod rygorem utraty mogącego im służyć z ustawy pierwszeństwa zaspokojenia.

Komornik.

Co słychać w Polsce?

Pan Prezydent R. P. Mościcki udał się z oficjalną wizytą do Rumunii w ubiegłym tygodniu. P. Prezydenta witano w tym zaprzyjaźnionym z Polską krajem niezwykle serdecznie. Z końcem czerwca br. przybędzie do Polski z rewizytą król rumuński Karol.

Kornel Makuszyński pisarz polski, propagator humoru i radości życia został wybrany członkiem Polskiej Akademii Literatury.

Wystawę w Liskowie koło Kalisza, którą otworzył premier Składkowski, zwiedzają tysiące mieszkańców wsi i miast. Wystawę mają zwiedzić wkrótce P. Prezydent R. P. Mościcki i P. Marszałek Śmigły-Rydz.

Morderca wachmistrza śp. Buja-ka Juda Leib Chaskielewicz został skazany przez sąd na śmierć. Obrona wniosła apelację.

Co słychać w świecie?

Zatarg między Watykanem a Rzeszą Niemiecką przybiera na sile. Znosi się nawet na zerwanie stosunków dyplomatycznych.

We Włoszech odbyła się ostatnio wielka rewia lotnicza i morska. Rewji przypatrywali się król Wiktor Emanuel, Mussolini i marszałek niemiecki Blomberg.

Czesi wymyśleli sobie znowu nowy proces przeciw Polakom w Morawskiej Ostrawie.

W Sowieciech usunięty został przez Stalina szef sowieckiego wojskowego lotnictwa, Iwan Alknis.

Rumunia zamówiła w Niewczach broni wojennej za 3 miliony mk. niemieckich.

W Hiszpanii w dalszym ciągu strzelanina, bombardowanie Madrytu i niszczenie cennych zabytków sztuki.

W Japonii powstał nowy rząd z premierem księciem Funimuro-Konoye na czele.

Palestyna ma być w najbliższym czasie podzieloną na dwie części: państwo arabskie i państwo żydowskie.

Protoktorat nad oboma tymi państwami sprawowała będzie Anglia.

W Syrii doszło w ostatnich dniach do zaburzeń między ludnością a policją. Dopiero wojska francuskie przywróciły spokój.