

11292

Bibl. Jag.

IV

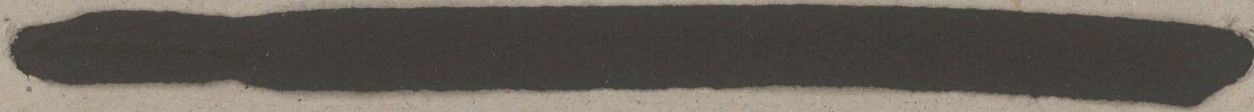

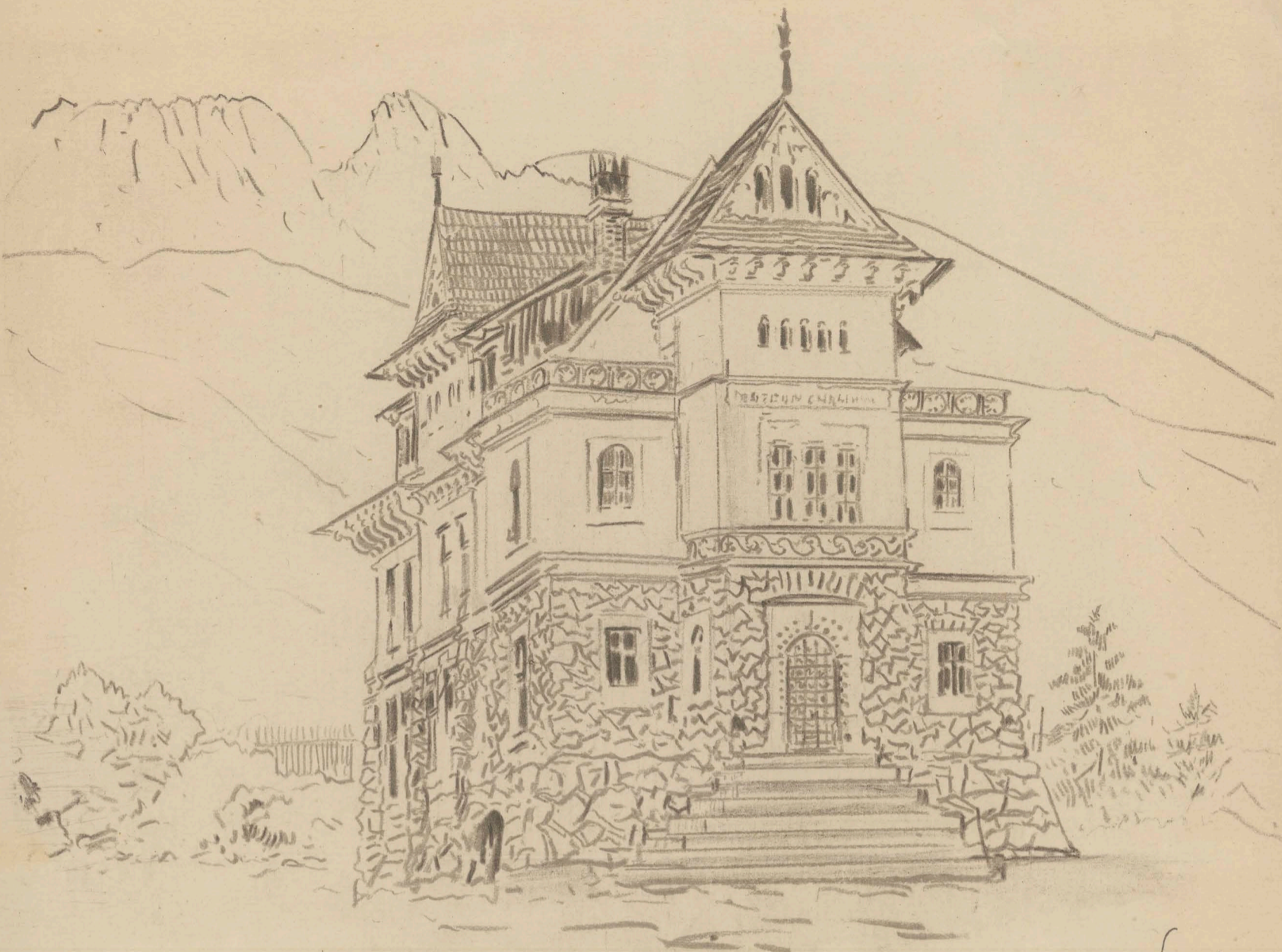

Lugier

WP *Dr. Jan Gwalbert Pawlikowski*

OFIAROWAŁ MK. 10.000 NA WYKOŃCZENIE GMACHU

MUZEUM TATRZAŃSKIEGO
IM. PROF. DRA TYTUSA CHALUBIŃSKIEGO
W ZAKOPANEM

Zakopane, d. 31 marca 1922.

Zarząd Muzeum

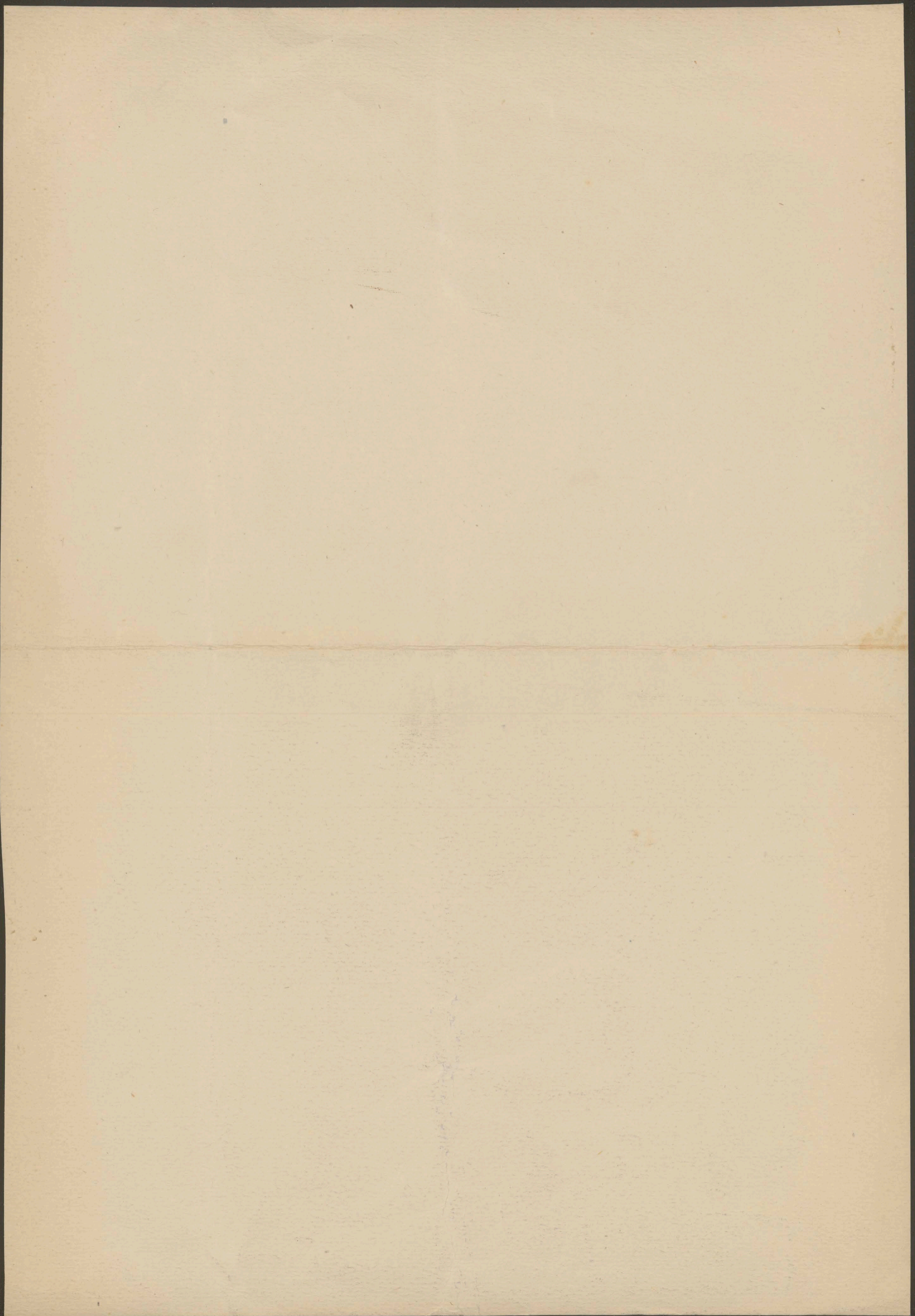

Statut Muzeum Tatrzańskiego

2

STATUT TOWARZYSTWA "MUZEUM TATRZAŃSKIE

Im. Dra. T. CHALUBIŃSKIEGO W ZAKOPANEM

uchwalony na Walnem Zgromadzeniu członków Towarzystwa

w dniu 27 sierpnia 1922:r.

I. NAZWA I SIEDZIBA TOWARZYSTWA

- § 1. Towarzystwo ma nazwę: "Muzeum Tatrzańskie Im. Dra. Tytusa Chałubińskiego w Zakopanem".
- § 2. Siedzibą Towarzystwa jest Zakopane.

II. CELE I ŚRODKI TOWARZYSTWA.

- § 3. Towarzystwo ma na celu:
- a/ gromadzenie materiałów niezbędnych do pracy naukowej nad Tatrami i Podhalem;
 - b/ podejmowanie inicjatywy oraz popieranie badań nad Tatrami i Podhalem;
 - c/ popularyzowanie wiedzy o Tatrach i Podhalu.
- § 4. Dla osiągnięcia swych celów Towarzystwo:
- a/ utrzymuje w Zakopanem dostępne dla ogółu muzeum, zawierające materiały do poznania przyrody tatrzańskiej i kultury Podhala;
 - b/ urządza w Zakopanem lub poza miejscem swej siedziby specjalne wystawy, organizuje odczyty oraz wycieczki naukowe.
 - c/ utrzymuje pracownie naukowe, zbiory oraz bibliotekę, przeznaczoną dla pracujących nad Tatrami i Podhalem;
 - d/ udziela subwencji na badania naukowe, ogłasza konkursy
 - e/ wydaje swym nakładem lub subwencjuje wydawnictwa prac dotyczące Tatr i Podhala;

III. CZŁONKOWIE TOWARZYSTWA.

- § 5. Towarzystwo składa się z członków honorowych, czynnych i wspierających.
- § 6. Członków honorowych mianuje Walne Zgromadzenie Towarzystwa ze względu na ich wybitne prace, dotyczące Tatr i Podhala, albo ze względu na wyjątkowe zasługi koło rozwoju Towarzystwa.

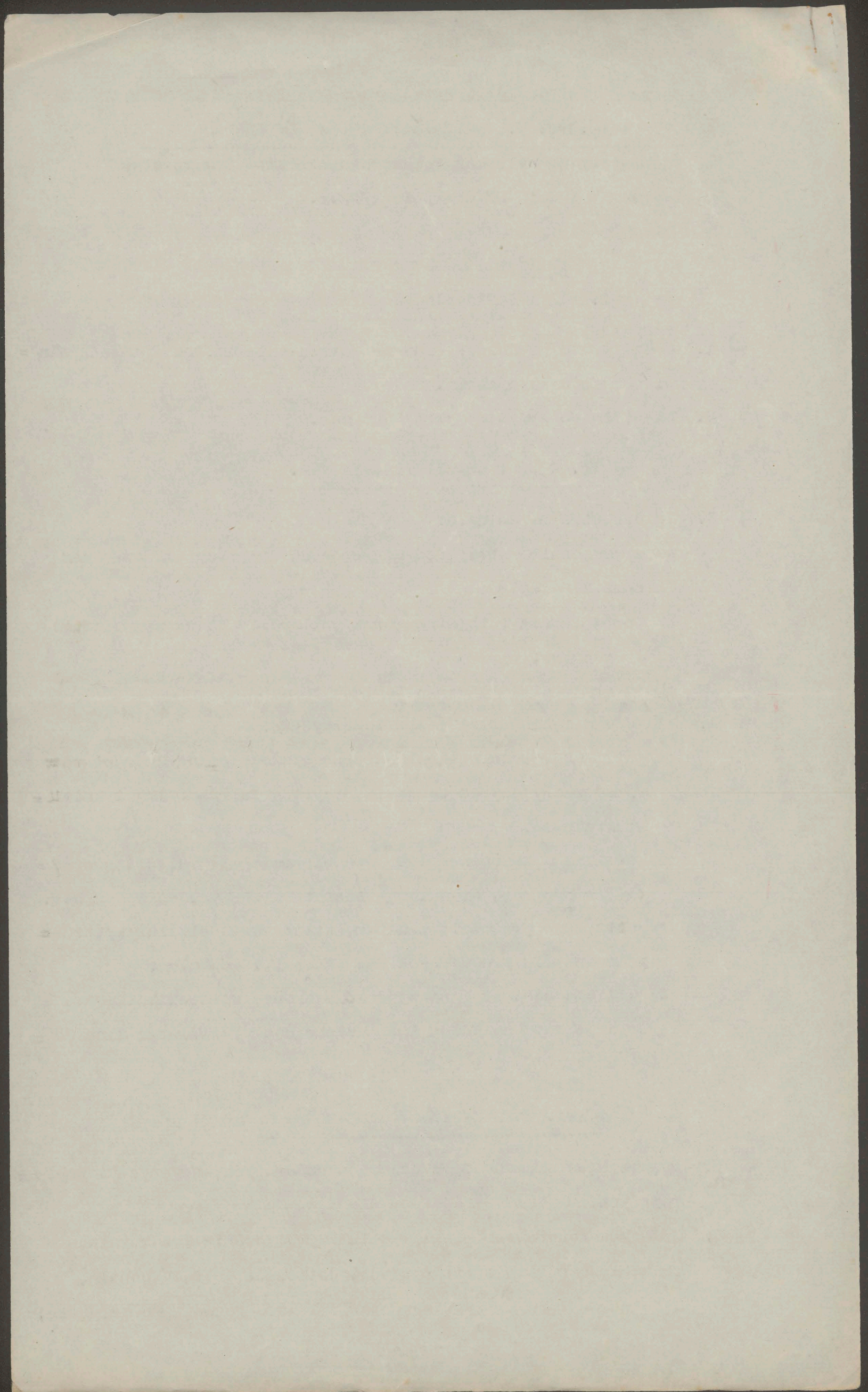

Wniosek w sprawie mianowania członków honorowych może postawić tylko Kuratorjum w porozumieniu z Dyrekcją.

- § 7. Członkowie honorowi mają wszystkie prawa i przywileje członków czynnych.
- § 8. Członkowie czynni są wybierani przez Walne Zgromadzenie na wniosek Dyrekcji (§ 18, 1) z pośród osób pracujących w Tatrach i na Podhalu na polu nauki lub sztuki, albo zasłużonych koło rozwoju Towarzystwa; Członkowie czynni nie są obowiązani do składania żadnych opłat na rzecz Towarzystwa.
- § 9. Członek czynny traci swe prawa, oile bez usprawiedliwienia, opuści z rzędu trzy Walne Zgromadzenia. Listę wykreślonych członków przedstawia Dyrekcja Walnemu Zgromadzeniu do zatwierdzenia; W innych wypadkach członek może być usunięty z Towarzystwa tylko na mocy decyzji Komisji, składającej się z 5-ciu członków, wybranej przez Walne Zgromadzenie specjalnie w celu rozpatrzenia danej sprawy. Od orzeczenia komisji służy członkowi prawo odwołania się do najbliższego Walnego Zgromadzenia.
- § 10. Członkowie czynni uczestniczą na Walnych Zgromadzeniach Towarzystwa z głosem rozstrzygającym posiadają czynne i bierne prawo wyborcze do władz Towarzystwa, oraz prawo bezpłatnego wstępu do muzeum i korzystania z jego zbiorów i urządzeń w zakresie regulaminu, uchwalonego przez Kuratorjum.
- § 11. Osoby które oświadczą gotowość płacenia rocznie najmniej 1.000 Mkp. wkładki lub jednorazowo 20.000 Mkp. stają się członkami wspierającymi.
- § 12. Członkowie wspierający mają prawo bezpłatnego wstępu do muzeum, oraz otrzymywania sprawozdań i wydawnictw muzeum bezpłatnie lub po cenie kosztów w jednym egzemplarzu.

U w a g a: Zmiana wysokości wkładki członków niepodlega ponownej rejestracji statutu.

IV. ZARZĄD TOWARZYSTWA.

- § 13. Zarząd Towarzystwa ma nazwę Dyrekcji Muzeum i składa się z 5-ciu osób. Z urzędu wchodzi do Dyrekcji dwaj kustosze muzeum, pozostałych trzech członków wybiera Kuratorjum z pośród siebie na 1 rok wyznaczając jednego z nich przewodniczącym Dyrekcji.
- § 14. Dyrekcja wybiera z pomiędzy siebie zastępcę przewodniczącego

(3 3)

= 2090

5

6

numbers

"

5

sw

unintelligible handwriting

i skarbnika z pośród członków Kuratorjum, zasiadających ~~w Dyrekcji~~ w Dyrekcji. Sekretarzem Dyrekcji jest z urzędu kierownik kancelarii Muzeum. Jeśli kierownik kancelarii nie jest równocześnie jednym z dwóch kustoszów, wspomnianych w § 13, nie jest on członkiem Dyrekcji.-

- § 15. Posiedzenia Dyrekcji zwołuje przewodniczący lub w razie jego nieobecności zastępca. Na żądanie trzech członków Dyrekcji, posiedzenie musi być przez przewodniczącego zwołane.
- § 16. Do ważności uchwał wystarcza obecność 3-ech członków Dyrekcji, licząc w to przewodniczącego lub jego zastępcę.
- § 17. Wszelkie postanowienia Dyrekcji zapadają prostą większością głosów; w razie równości głosów rozstrzyga głos przewodniczącego. Kustoszowi przysługuje prawo odwołania się od decyzji Dyrekcji do Kuratorjum w sprawach dotyczących jego dłażu, przewodniczącemu zaś Dyrekcji we wszystkich sprawach. Odwołanie się ma moc wstrzymującą wykonanie uchwały z wyjątkiem spraw niecierpiących zwłoki, o czym decyduje Prezydjum Kuratorjum.
- § 18. Do obowiązków Dyrekcji należy:
- a/ ogólne kierownictwo sprawami Towarzystwa na podstawie statutu, regulaminów i uchwał przyjętych przez Walne Zgromadzenie i Kuratorjum ;.
 - b/ wynajdywanie środków materialnych, niezbędnych dla istnienia i rozwoju Towarzystwa,
 - c/ stanowienie o sposobach korzystania z muzeum i innych urządzeń Towarzystwa,
 - d/ mianowanie służby i angażowanie czasowych współpracowników;
 - e/ sporządzanie corocznego sprawozdania z działalności Dyrekcji oraz przedkładanie go, wraz ze sprawozdaniem kasowym dorocznemu Walnemu Zgromadzeniu.
 - f/ przedstawianie Walnemu Zgromadzeniu w porozumieniu z Kuratorem osób, które mają być przyjęte na członków czynnych;
 - g/ prowadzenie stałej ewidencji członków honorowych, czynnych i wpierających.
- § 19. Przewodniczący Dyrekcji, względnie jego zastępca, reprezentuje Towarzystwo na zewnątrz, podpisuje w jego imieniu pisma urzędowe i czuwa nad wykonaniem uchwał Walnego Zgromadzenia, Kuratorjum

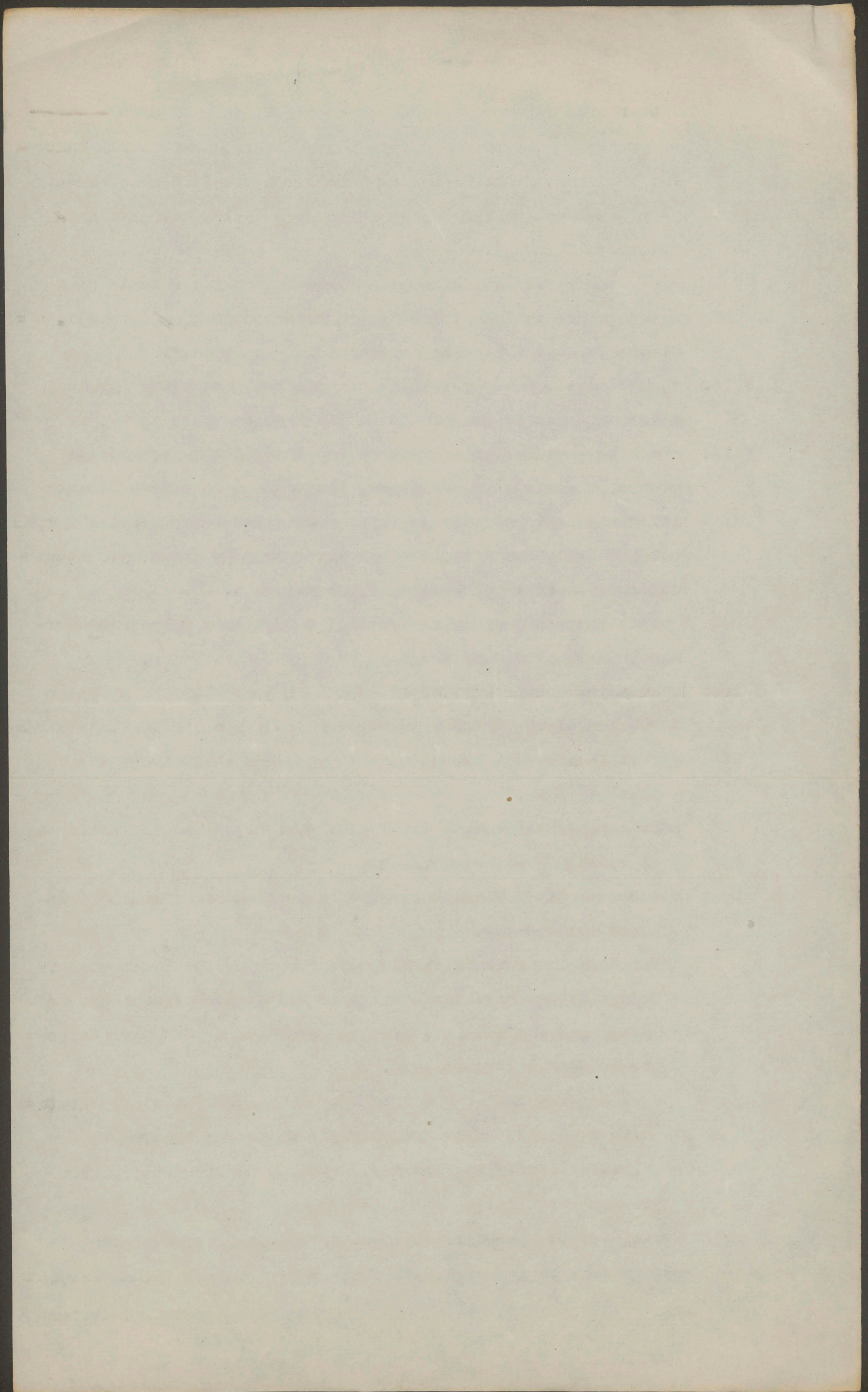

i Dyrekcji.

§ 20. Na wypadek śmierci lub usunięcia się któregokolwiek z członków Dyrekcji, pozostali mogą zaprosić na jego miejsce jednego z członków czynnych Towarzystwa, jako zastępcę do najbliższego zebrania Kuratorjum.

Y. KURATORJUM.

§ 21. Kuratorjum składa się conajmniej z 10 osób wybranych z pośród członków czynnych na Walnem Zgromadzeniu na przeciąg jednego roku. Przynajmniej 2/3 członków Kuratorjum musi posiadać stopnie lub stanowiska naukowe.

§ 22. Kuratorjum wybiera przewodniczącego, którego obowiązkiem jest zwoływanie posiedzeń Kuratorjum, przynajmniej dwa razy do roku. Posiedzenia mogą odbywać się w Krakowie lub w Zakopanem. Przynajmniej jedno posiedzenie winno się odbywać w Zakopanem przed Walnem Zgromadzeniem członków Towarzystwa.

§ 23. W razie nieobecności przewodniczącego, zebranie Kuratorjum zwołuje którykolwiek z członków.

§ 24. Do ważności uchwał Kuratorjum konieczną jest obecność na posiedzeniu przynajmniej 5-ciu członków.

§ 25. Członek Kuratorjum, który opuścił bez usprawiedliwienia z rzędu trzy posiedzenia Kuratorjum, nie może być stawiany jako kandydat przy następnych wyborach do Kuratorjum.

§ 26. Do obowiązków Kuratorjum należy:

- a/ czuwanie nad ogólnym kierunkiem i poziomem naukowym Muzeum;
- b/ angażowanie stałych pracowników naukowych Muzeum na podstawie konkursu, oraz ich zwalnianie;
- c/ rozstrzyganie wszelkich odwołań od postanowień Dyrekcji;
- d/ uchwalanie regulaminów dla pracowników;
- e/ przeprowadzanie przynajmniej raz na rok ogóln^ę kontrol^ę działalności Dyrekcji, a specjalnie kontroli ksiąg rachunkowych;
- f/ przeprowadzenie ogólnej kontroli stanu nieruchomości, zbiorów i wogóle majątku Towarzystwa;
- g/ przedkładanie opinii o rezultatach kontroli Walnemu Zgromadzeniu z wnioskiem o udzielenie lub odmówienie absolutorjum.

§ 27. Kuratorjum ma w każdym czasie prawo wglądu we wszystkie sprawy prowadzone przez Dyrekcję, może też zarządzać zwołaniami nadzwyczaj

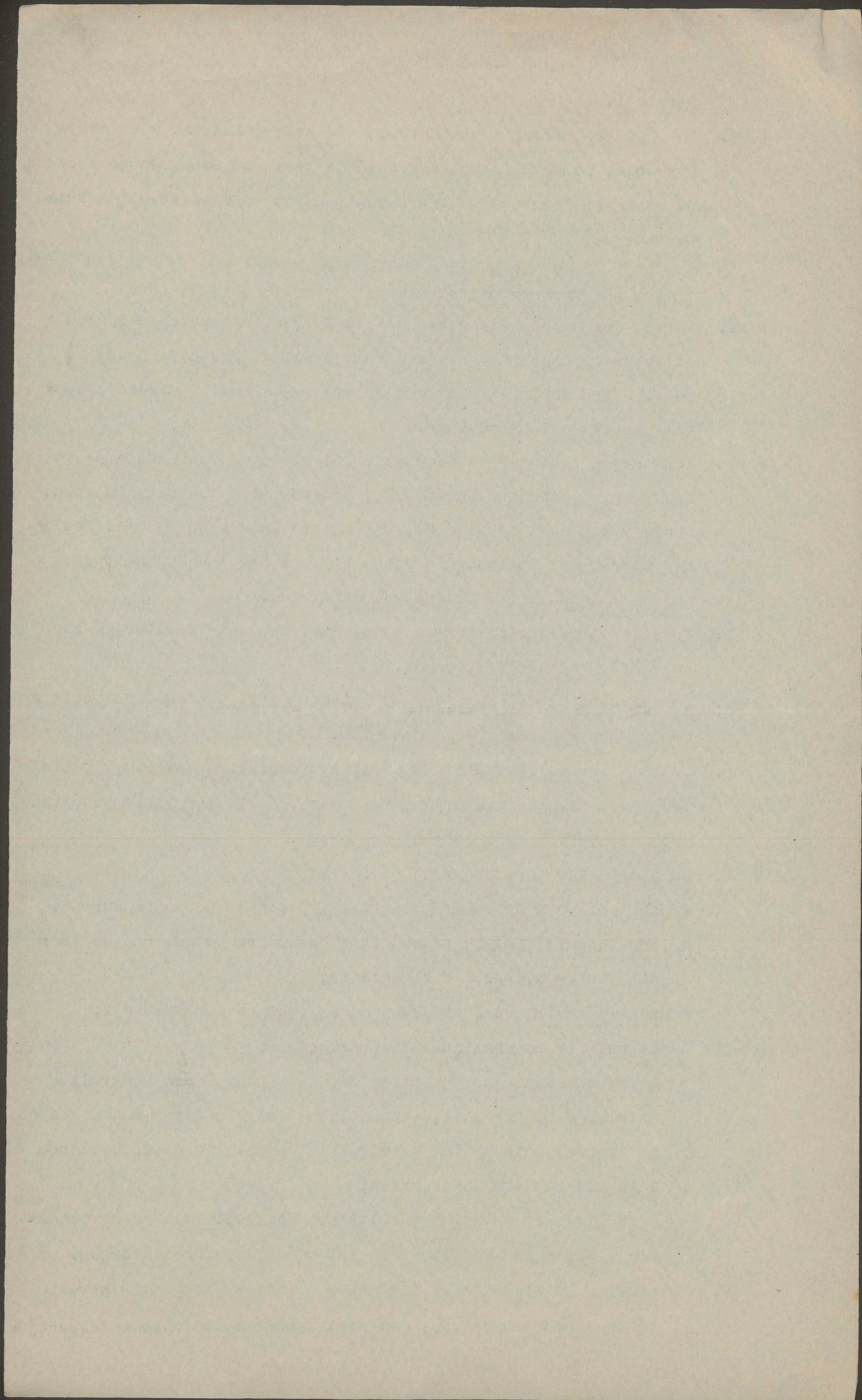

V Kuratorium.

6

§21. Kuratorium składa się co najmniej z 10 osób wybranych z pośród członków czynnych na Walnym Zgromadzeniu na przeciąg jednego roku. Przynajmniej $\frac{2}{3}$ członków Kuratorium musi posiadać stopnie lub stanowiska naukowe.

§22. Kuratorium wybiera przewodniczącego, którego obowiązkiem jest zwoływanie posiedzeń Kuratorium, przynajmniej dwa razy do roku. Posiedzenia mogą odbywać się w Krakowie lub w Zakopanem. Przynajmniej jedno posiedzenie winno się odbywać w Zakopanem przed Walnym Zgromadzeniem członków Towarzystwa.

§23. W razie nieobecności przewodniczącego, zebranie Kuratorium zwołuje którykolwiek z członków.

§24. Do ważności uchwał Kuratorium konieczną jest obecność na posiedzeniu przynajmniej 5-ciu członków.

§25. Członek Kuratorium, który opuści bez usprawiedliwienia z rzędu trzy posiedzenia Kuratorium, nie może być stawiany jako kandydat przy następnych wyborach do Kuratorium.

§26. Do obowiązków Kuratorium należy:

- a/ czuwanie nad ogólnym kierunkiem i poziomem naukowym Muzeum;
- b/ angażowanie stałych pracowników naukowych Muzeum na podstawie konkursu, oraz ich zwalnianie;
- c/ rozstrzyganie wszelkich odwołań od postanowień Dyrekcji;
- d/ uchwalanie regulaminów dla pracowników;
- e/ przeprowadzanie przynajmniej raz na rok ogólnej kontroli działalności Dyrekcji, a specjalnie kontroli ksiąg rachunkowych;
- f/ przeprowadzanie ogólnej kontroli stanu nieruchomości, zbiorów i wogóle majątku Towarzystwa;
- g/ przedstawianie opinji o rezultatach kontroli.

Walnemu Zgromadzeniu z wnioskiem o udzielenie
lub odmówienie absolutorjum.

§27. Kuratorjum ma w każdym czasie prawo wglądu
we wszystkich sprawach prowadzone przez Dyreccję,
może też zarządzać zwołania nadzwyczajnego
Walnego Zgromadzenia (§30) celem przedłożenia mu
opinji w tych sprawach.

nego Walnego Zgromadzenia /§ 30/ celem przedłożenia mu opinii w tych sprawach.

VI. WALNE ZGROMADZENIE.

- § 28. Dyrekcja Towarzystwa jest obowiązana corocznie w lipcu lub w sierpniu zwołać zwyczajne Walne Zgromadzenie członków czynnych Towarzystwa w Zakopanem.
- § 29. Członków czynnych Towarzystwa zawiadamia Dyrekcja o Walnym Zgromadzeniu listami z wyszczególnieniem porządku dziennego, wysłane mi przynajmniej na tydzień przed terminem posiedzenia.
- § 30. Dyrekcja w razie koniecznej potrzeby, ma prawo w każdym czasie zwołać w sposób określony w § 29 nadzwyczajne Walne Zgromadzenie. Obowiązana jest zwołać je na piśmienne żądanie Kuratorjum lub 10 członków czynnych w terminie nie dłuższym, jak miesięczny.
- § 31. Do ważności uchwał Walnego Zgromadzenia, z wyjątkiem decyzji dotyczących rozwiązania Towarzystwa lub zmian statutu, potrzebna jest obecność przynajmniej połowy członków czynnych, znajdujących się w dniu posiedzenia w Zakopanem.
- § 32. Uchwały Walnego Zgromadzenia zapadają większością głosów. Wyjątek stanowią uchwały dotyczące zmiany statutu /§ 41/, sprzedaży lub obciążenia nieruchomości /§ 40/, oraz rozwiązania Towarzystwa /§ 41/. W razie równości rozstrzyga głos przewodniczącego.
- § 33. Wybory na członków Kuratorjum, członków honorowych oraz czynnych odbywają się przez głosowanie tajne, o ile tego zażąda przynajmniej jeden członek Walnego Zgromadzenia.
- § 34. Członków czynnych, niemogących przybyć na Walne Zgromadzenie, mogą zastępować inni członkowie, którzy wykażą się piśmiennymi pełnomocnictwami, ważnymi tylko na 1 raz. Jedna osoba nie może posiadać więcej nad trzy głosy z pełnomocnictwa.
- § 35. Gdyby Walne Zgromadzenie nie doszło do skutku w terminie oznaczonym z powodu braku kompletu, winno się odbyć drugie w drugim z góry w tych samych zawiadomieniach oznaczonym terminie po upływie pół godziny z tym samym porządkiem dziennym. Uchwały drugiego Walnego Zgromadzenia są prawomocne, bez względu na liczbę obecnych na niem członków, z wyjątkiem postanowień dotyczących zmiany statutu, sprzedaży lub obciążenia nieruchomości, oraz rozwiązania Towarzystwa /§ 40, 41 i dalsze/.

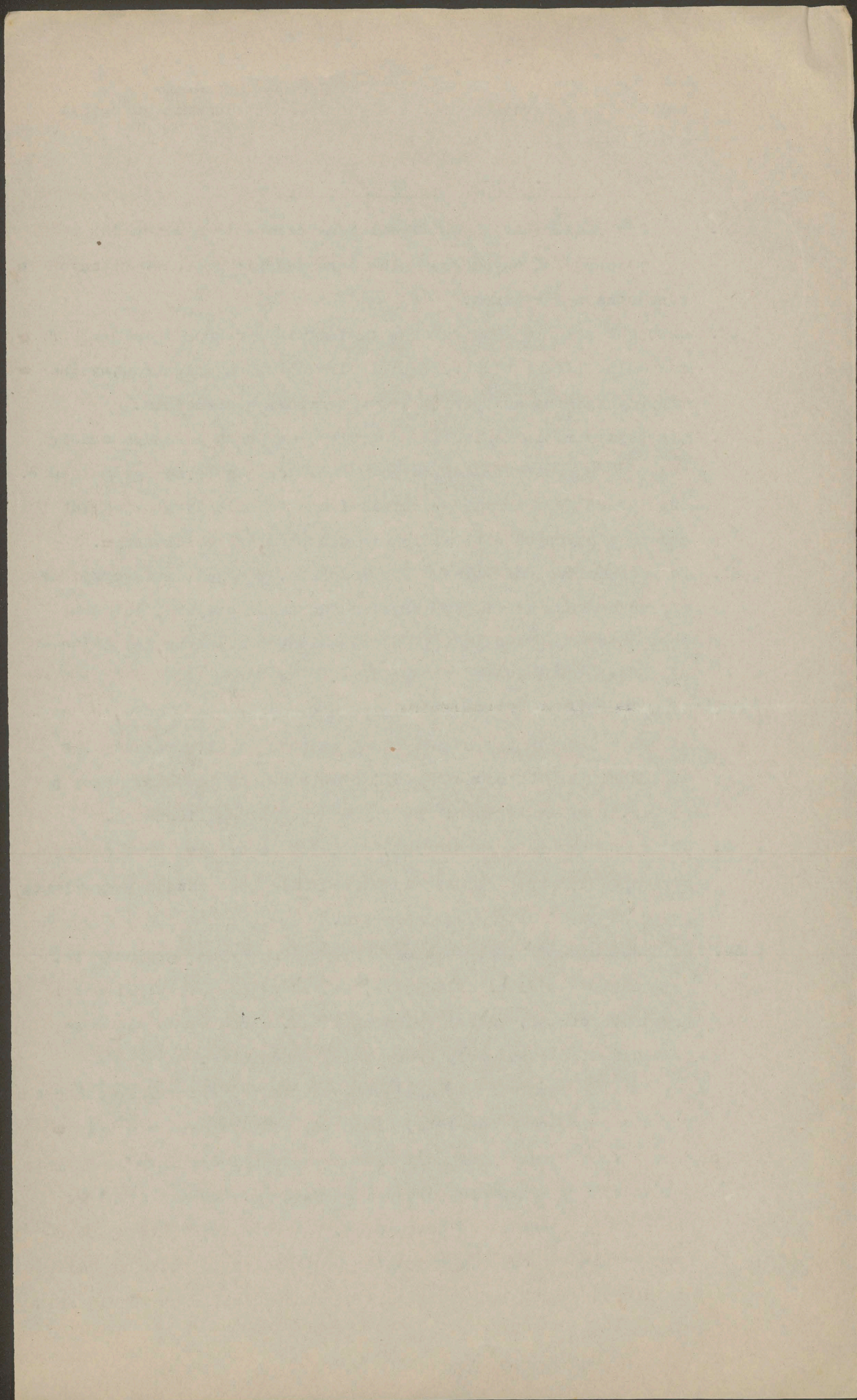

- § 36. Walne Zgromadzenie jest najwyższą instancją we wszystkich sprawach, dotyczących Towarzystwa; uchwała ogólne normy postępowania Kuratorjum i Dyrekcji; wypowiada opinię ^o sprawozdaniu Kuratorjum i Dyrekcji; wybiera Kuratorjum; decyduje o sprawach dotyczących zmiany statutu, kupna, sprzedaży lub obciążenia nieruchomości, oraz rozwiązania Towarzystwa.

VII. MAJĄTEK TOWARZYSTWA.

- § 37. Towarzystwo czerpie środki materialne ze składek członków wspierających, subwencji, darów i zapisów.
- § 38. Towarzystwo może na podstawie ogólnych praw cywilnych nabywać nieruchomości, tudzież zbywać będące w jego posiadaniu.
- § 39. Wnioski dotyczące sprzedaży lub obciążenia nieruchomości, mogą być postawione tylko przez Dyrekcję po wspólnym posiedzeniu z Kuratorjum.
- § 40. Uchwały dotyczące sprzedaży lub obciążenia nieruchomości, mogą być powzięte większością 2/3 głosów, reprezentowanych na Walnym Zgromadzeniu.

VIII. ZMIANA STATUTU I ROZWIĄZANIE TOWARZYSTWA.

- § 41. Uchwały dotyczące zmiany statutu, oraz rozwiązania Towarzystwa, dla swej prawomocności, muszą być przyjęte na Walnym Zgromadzeniu absolutną większością głosów, wszystkich członków ^{czynnych} Towarzystwa.
- § 42. W razie niedojścia do skutku uchwał, objętych w § 40 i 41, wskutek braku kompletu głosujących, następne Walne Zgromadzenie winno być zwołane, nie wcześniej, jak za miesiąc po pierwszym w celu rozpatrzenia niezakończonych na niem spraw. Powtórne zawiadomienia muszą być wysłane na trzy tygodnie przed datą posiedzenia z wyszczególnieniem porządku dziennego. Takie same zawiadomienia winny być ogłoszone w jednym z piśmie warszawskich, krakowskich i miejscowych. Uchwały powtórnie zwołanego Walnego Zgromadzenia są prawomocne, bez względu na ilość zebranych, o ile za nimi opowie się 2/3 głosujących.
- § 43. W razie rozwiązania Towarzystwa zbiory oraz cały majątek

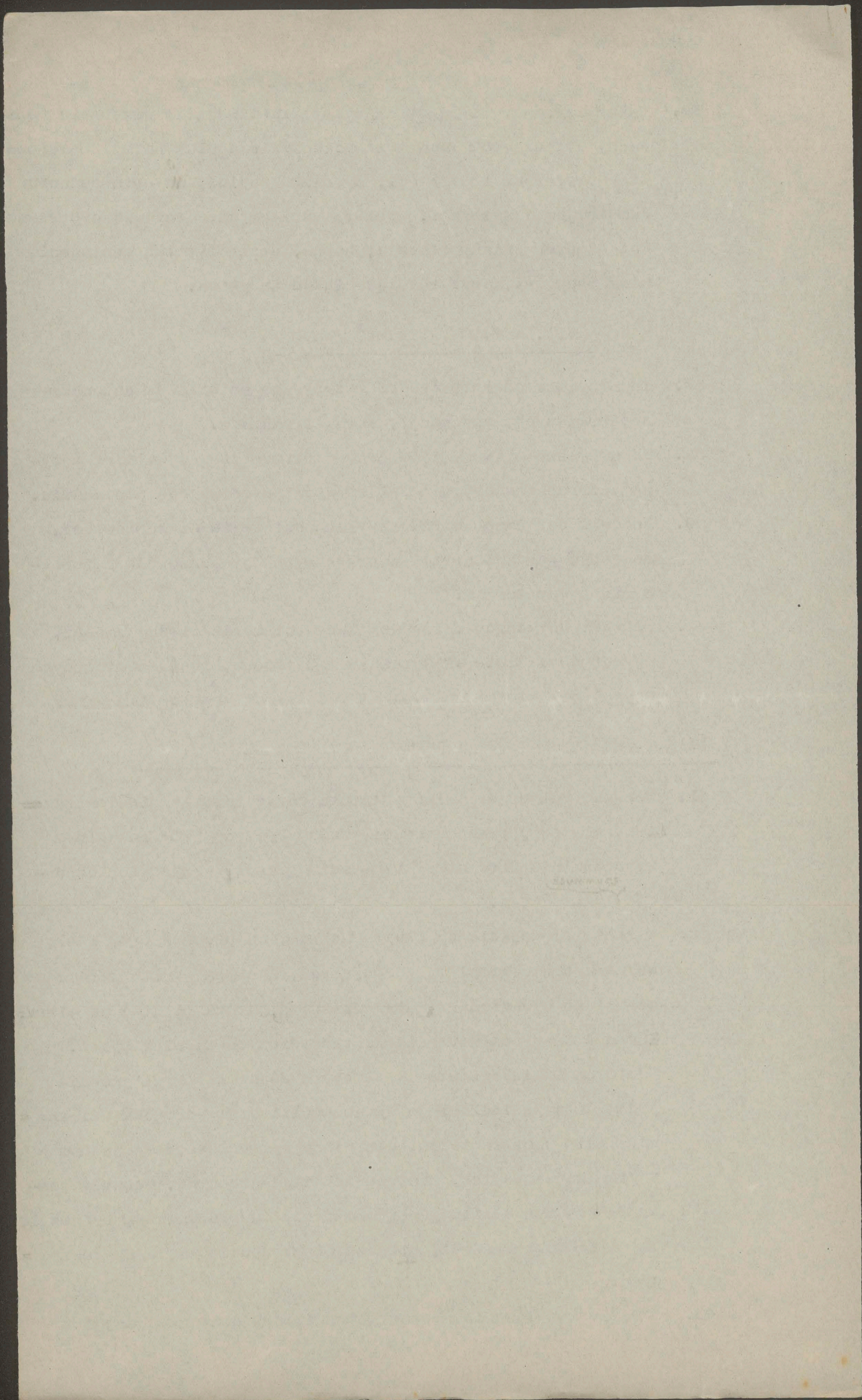

mogą być oddane tylko innej instytucji państwowej lub społecznej.

IX. SĄD- POLUBOWY.

- § 44. Wszelkie spory pomiędzy członkami, wynikające ze stosunków stowarzyszenia, rozstrzyga Sąd polubowny, złożony w ten sposób, że każda strona wybiera dwóch arbitrów, ci zaś super-arbitra.
- § 45. Sąd ukonstytuowany na podstawie § 44 decyduje prawomocnie i ostatecznie.-

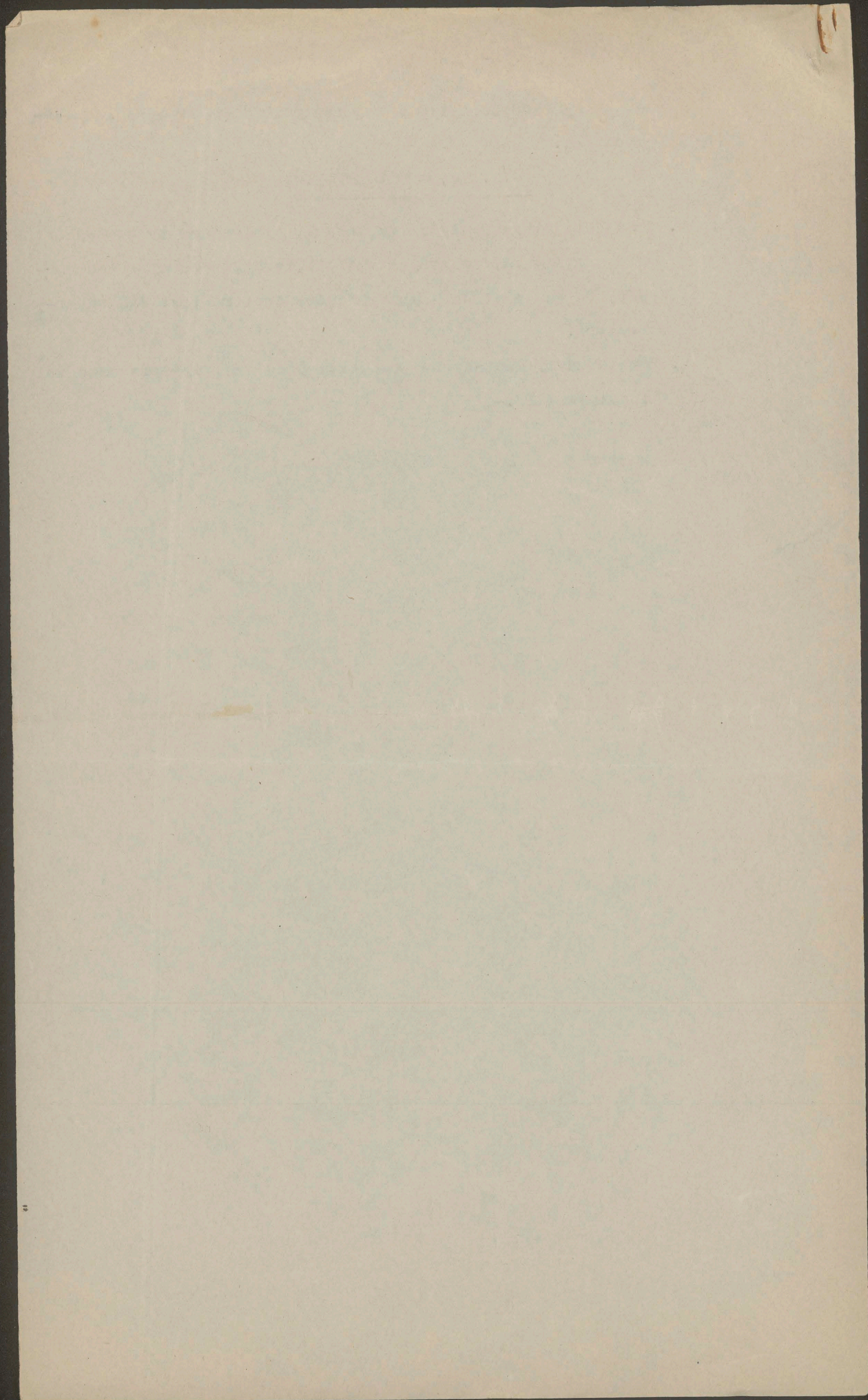

Muzeum Tatrzańskie

Sprawozdanie za miesiąc sierpień 1927.

B. Za czas od 11 do 31 sierpnia.

I. Frekwencja.

Bilety zwykłe	1.031
" ulgowe	123
" zbiorowe	487
" bezpłatne	51

razem 1.692 osób /Razem

w sierpniu 2.674 osób; w sierpniu 1923 - 2.828 osób, 1924 - 3.826, 1925 - 2.091, 1926 - 2.456 płaćących wstępy/

II. Kasowo.

a/ Streszczenie ze sprawozdania kasowego za czas od 11 do 31 sierpnia.

1/ Wstępy do Muzeum - 1.189 zł.90 gr. 2/"Związek Podhalański" na druk wydawnictwa o Orkanie - 500 zł.; 3/Prof. Władysław Szafer zwrot wydatków na alpinarjum - 237 zł.; 4/Sprzedaż wydawnictw - 25 zł.; 5/Dary na książki - 51 zł.; 6/ Pożyczka 500 zł.
Spłaty pożyczek, opłaty wekslowe i stemplowe - 325 zł.

III. Sprzedaż wydawnictw i wymiana.

1/"Rocznik Podhalański" sprzedano 3 egzemplarze, bezpłatnie 2 egz.recenzyjne.
2/"Steckiego" Obrazy ludowe" sprzedano 3 egz.
3/-Górski "Tatry i Podhale" sprzedano 3 egz. bezpłatnie 1 egz.recenzyjny.
4/ Chybiński "O muzyce" sprzedano 1 egz.

IV. Mieszkania pracowników naukowych.

Z pomieszczeń w Muzeum korzystali: Bystron Jan Stanisław od 11/8 do 25/8, Karol Malisch od 12/8 do 31/8, Pawłowski Bogusław od 15/8 do 30/8, Szymon Tenenbaum od 11/8 do 23/8, Maczek Roszkowski od 11/8 do 31/8, Antoniewicz Włodzimierz od 12/8 do 29/8, Leon Płoszewski od 11/8 do 24/8, Władysław Szafer od 11/8 do 12/8, Józef Motyka od 22/8 do 30/8, Walery Goetel od 18/8 do 31/8, Aniela Kozłowska 14/8, Kazimierz Witkiewicz, bibliotekarz Muzeum Techn.-Przemysłowego w Krakowie 13/8, Antoni Kowarski, prof. Akademii Sztuk Pięknych w Krakowie 13/8, od 16/8 do 17/8.

V. Prasowe.

1. "Zjazd Podhalański" w "Gazecie Podhalańskiej" nr.35 z dnia 28/8.1927 o wydawnictwie o Orkanie i popieraniu Muzeum Tatrzańkiego.

VI. Biblioteka.

1/ Książki i broszury: kupiono 3, otrzymano z daru 6;
2/ Czasopisma: z prenumeraty 6, z darów 14, z wymian 2 pozycje;
3/ Wycinki z gazet: 72 sztuki z prenumeraty;
4/ Druki drobne: 7 z darów.

Z nienadających się dla biblioteki muzealnej darów przesłano Centr. Bibliotecę Wojskowej 1 rękopis maszynowy, Edw. Maliszewskiemu 1 wycinek.

Ze stały się pomocniczą segregowaną bibliotekę.

VII. Klisze, fotografie, pocztówki i t.d.

1/ Fotografie: kupiono 8, otrzymano w darze 1;

2/ Pocztówki: otrzymano 3 w darze, oraz album pocztó-

wek.

3/ Ryciny: otrzymano 1 w darze.

VIII. Dział etnograficzny.

Kupiono 21 okazów, otrzymano w darze 1.

Ze zbiorów korzystało 2 osoby.

IX. Wydawnictwa.

Peru. niniejsze Sprawozdanie rubryka: Kasowe.

X. Sprawy ochrony przyrody.

1/ Dostarczane materiały bibliograficzne; 2/ Kolpo-
rtowano ogłoszenia.

XI. Różne

1/ Przesłano sprawozdania miesięczne z czynności za
czas od 1 lutego do 31 lipca 1927 Dep. Nauki i Szkół Wyższych, prze-
wodniczącemu Kuratorjum muzealnego i delegatowi Kuratorjum do Dy-
rekcji; 2/ Przesłano Województwu Śląskiemu projekt urządzenia działu
podhalańskiego w przyszłym Muzeum w Katowicach. 3/ W salach wystawo-
wych Muzeum Łątrzańskiego odbyły się podczas "Tygodnia Łątrzańskie-
go" pokazy zbiorów etnograficznych jako ilustracja do wykładów o
pasterstwie i hutnictwie.

Zakopane, 31 sierpnia 1927

Juljusz Zborowski

Z biblioteki korzystało 18 osób.-

Museum Tatrzańskie¹²

Sprawozdanie za miesiąc wrzesień 1927 r.

I. Frekwencja.

Bilety zwykłe - 507
" ulgowe - 54
" zbiorowe - 120
" bezpłatne - 101

razem - 782 osoby, a to: 681 wstępów
płatnych i 101 bezpłatnych. /We wrześniu 1926 - 658 płatnych i
27 bezpłatnych/.

II. Sprzedaż i wymiana wydawnictw.

1/ "Rocznik Podhalański" sprzedano 1 egz., recenzyjne 2 egz.

2/ Stecki "Obrazy" sprzed. 3 egz., recenz. 2 egz.

3/ Górski "Tatry i Podhale" sprzed 4 egz., recenz. 2 egz.

4/ Chybiński "O muzyce górali podhalańskich" sprzed. 2 egz., autorskie 1 egz., recenz. 8 egz.

5/ Krzyżanowski "Pieśniarz krainy kęp" sprzed. 3 egz., autorskie 5l, recenzyjne 1l, obowiązkowe 1, w darze 2, wymienne 2, sprawozdawcze 7.

W wymianach: Tow. Naukowe w Katowicach i redakcja "Taternika"; w obowiązkowych: Biblioteka Jagiellońska /na czerpanym papierze/; w darach egzemplarz /na czerpanym papierze/ dla Władysława Orkana; w sprawozdawczych egzemplarze dla członków Kuratorjum Muzeum Tatrzańskiego.

III. Kasowe.

A/ Streszczenie z osobnego sprawozdania kaso-

It is not to be taken as a...

1. The first...

...the second...

" ...the third..."

" ...the fourth..."

...the fifth...

...the sixth...

...the seventh...

...the eighth...

...the ninth...

...the tenth...

...the eleventh...

...the twelfth...

...the thirteenth...

...the fourteenth...

...the fifteenth...

...the sixteenth...

...the seventeenth...

...the eighteenth...

...the nineteenth...

...the twentieth...

...the twenty-first...

...the twenty-second...

...the twenty-third...

...the twenty-fourth...

...the twenty-fifth...

wego miesięcznego:

- 1/ Wstępy do Muzeum - 558 zł.
- 2/ Wkładki członków - 10 zł.
- 3/ Zwrot wydatków na alpinarjum - 78 zł.50 gr.
- 4/ Zwrot zaliczki za płaćę kierownika Muzeum, rata - 100 zł.
- 5/ Sprzedaż wydawnictw - 29 zł.
- 6/ Dar na książki - 1 zł.
- 7/ Pożyczki - 1.050 zł.

Spłaty pożyczek i opłaty wekslowe - 815 zł.

B/1/Przesłano sprawozdanie kasowe za sierpień do Dep.Nauki; 2/ Przesłano do M.R.P.Ref.Turystyki sprawozdanie z użycia subwencji 1.000 zł.na gabloty działu przyrodniczego i podanie o nowy zasiłek na b.r. 3/ Zwrócono się do prof.W.Szafiera z prośbą o wyjednanie stażowej subwencji z Fundacji Kórnickiej.

IV. Członkowie.

Wkładkę na 1927/8 wpłacił Adolf Chybiński.

V. Mieszkania dla pracowników naukowych.

Z pomieszczeń w Muzeum korzystali: Roszkewski Wacław od 1/9 do 30/9, Wallisch Karol od 4/9 do 28/9, Pawłowski Bogumił od 4/9 do 28/9, Obrębski Józef, asystent Studium Słowiańskiego w Krakowie od 7/9 do 29/9, Chybiński Adolf od 13/9 do 27/9, Goetel Walery od 24/9 do 29/9, Kulczyński Stanisław od 24/9 do 25/9, Stobiecki Stefan od 24/9 do 25/9, Wierdak Szymon 25/9, Bulandzianka Stanisława od 27/9 do 28/9, Piątkiewicz Bronisław od 29/9 do 30/9.

VI. Prasowe.

1/ Kridl Manfred recenzja K.Górskiego "Tatry i Podhale w twórczości Jana Kasprowicza" w Przeglądzie Współczesnym" 1927 zesz.63 str.148; 2/"Silva Rerum" 1927 zesz 6/7 -

1. Wzrost do 180 cm - 100 kg
 2. Ciężar ciała - 100 kg
 3. Ciężar ciała - 100 kg
 4. Ciężar ciała - 100 kg

5. Ciężar ciała - 100 kg
 6. Ciężar ciała - 100 kg
 7. Ciężar ciała - 100 kg
 8. Ciężar ciała - 100 kg

II. Wyniki

1. Wyniki badań
 2. Wyniki badań
 3. Wyniki badań
 4. Wyniki badań
 5. Wyniki badań
 6. Wyniki badań
 7. Wyniki badań
 8. Wyniki badań

VI. Podsumowanie

1. Podsumowanie
 2. Podsumowanie
 3. Podsumowanie
 4. Podsumowanie

14

str.108 wzmianka o umowie Muzeum Tatr. ze Związkiem Biblijotekarzy Polskich Kołem Warszawskiem w sprawie katalogowania biblijoteki. 3/ Notatki w prasie o poświęceniu grobowca M.Raciborskiego i udziału Muzeum w uroczystości. 4/ Notatki w prasie o mianowaniu J.Gw.Pawlikowskiego i Wład.Orkana członkami honorowymi.

VII. Biblijoteka.

1/ Książki i broszury: kupiono 2, otrzymano w darze 8, z wymian 10, nakład własny 1;

2/ Czasopisma i wydawnictwa perjodyczne: z prenumeraty 8 pozycyj, z darów 20, z wymian 6;

3/ Wycinki z gazet: z prenumeraty 85;

4/ Druki ulotne: z darów 3;

5/ Archiwalne, rękopisy: z daru 1;

Z dubletów i darów nienadających się dla biblijoteki muzealnej odstąpiono Marjanowi Gumowskiemu 1 brosurę, Stanisławowi Sokołowskiemu i in. 1 broszurę.

Ze stałą siłą pomocniczą segregowano wycinki z gazet.

Z biblijoteki korzystało 13 osób, ze zbioru fotografii i klisz 2 osoby, z rysunków 1 osoba.

VIII. Dział etnograficzny.

Otrzymano w darze 3 okazy.

Kontynuowano inwentarz zbiorów. Prof. W. Antoniowicz dokończył inwentaryzacji sprzączek metalowych włączwszy w inwentarz nowe nabytki.

Kontynuowano robotę gablot.

Ze zbiorów korzystały 3 osoby.

X. Wydawnictwa.

Ukończono druk Juljana Krzyżanowskiego "Pieśniarz krainy kęp i wiecznej nędzy". Rzec o Władysławie Orkanie-. Nakład 1.000 egzemplarzy, nadto 5 egzemplarzy na papierze czerpanym, /dla Władysława Orkana, Muzeum Tatrzańskie, Pol. Akademji Umiejętności, Biblijoteki Jagiellońskiej i Biblijoteki Uniwersyte- tu Warszawskiego/ Cenę egzemplarza oznaczono na 3 zł., dla człon- ków Muzeum i "Związku Podhalań" 1 zł.

XI. Zebrań.

Dnia 26/9 b.r. odbyło się posiedzenie Kuratorjum M.T. oraz XXXVII zwyczajne Walne Zgromadzenie członków czynnych, wreszcie pierwsze w b.r. administracyjnym posiedzenie nowo wy- branego Kuratorjum.

XII. Współpraca z P.R.O.P.

Dostarczano materiały biblijograficzne do "Ochro- ny Przyrody" i wycinki z gazet.

XIII. Alpinarjum.

Załatwiano drobne sprawy administracyjne wedle postulatów kierowniczki alpinarjum p. Domaniewskiej.

XIV. Pomoc szkolne.

P. Domaniewska ukończyła drugie wydanie I-ej czę- ści "Zielnika Tatrzańskie", przeznaczonego do rozprowadzenia szkołom. Część II-a na ukończeniu..

I. Einleitung

Das Thema der vorliegenden Arbeit ist die Entwicklung der...

II. Grundlagen

In diesem Kapitel werden die Grundlagen der...

III. Methodik

Die in dieser Arbeit angewandten Methoden...

IV. Ergebnisse

Die Ergebnisse der Untersuchung zeigen...

V. Diskussion

Die Ergebnisse der Untersuchung lassen sich...

XV. Różne.

1/ Na Międzynarodowym Zjeździe Zoologicznym w Budapeszcie Muzeum Tatrzańskie reprezentował p.Domaniewski; Muzeum przyczyniło się kwotą 200 złotych do kosztów jego wyjazdu, 2/ Podczas uroczystego obchodu 10-lecia śmierci prof. Marcjana Raciborskiego i poświęcenia jego grobowca w porozumieniu z Komitetem budowy pomnika urządzono w hallu muzealnym akademię ku czci zmarłego badacza. Imieniem Muzeum zagaik ją prof. Stanisław Sokołowski.

Zakopane 1 października 1927

Juljusz Zborowski mp.

Mounty

17
Museum Tatra

Sprawozdanie za miesiąc październik 1927.

I. Frekwencja.

Bilety zwykłe - 178
" ulgowe - 20
" zbiorowe - 105
" bezpłatne - 59

razem - 362 osób, a to: 303 wstępy płatne, 59 bezpłatnych. (w październiku 1926 - 139 osób, a to: 129 płatne i 10 bezpłatne/

II. Sprzedaż i wymiana wydawnictw.

1/ "Rocznik Podhalański" wymiana 8 egz;
2/ Stecki "Obrazy Ludowe" sprzedano 1 egz;
3/ Górski "Tatry i Podhale" recenzyjny 1 egz. wymiana 24 egz.

4/ Chybiński "O muzyce górali podhalańskich":
sprawozdawcze 4, w darze 8, recenzyjne 15, wymiana 61 egz.

5/ Krzyżanowski "Pieśniarz krainy kęp" autorski
1, sprawozdawcze 8, recenzyjne 49, w darze 7, wymiana 64, sprzedano 23 egz.

W sprawozdawczych m.i. Dep. Nauki i Szkół Wyższych,
Wydział Biblioteczny, Zwierzchność Gminy Zakopane i Komisja Uzdro-
wiskowa. W darach: Biblioteki Uniwersyteckie: warszawska /egzemplarz
na czorpanym papierze/, lwowska, wileńska, poznańska i lubelska i
Biblioteka Publiczna w Zakopanem; Muzeum Lubelskie i Mazurskie.
W wymianach: "Wiadomości Konserwatorskie", "Wiadomości Archeologi-

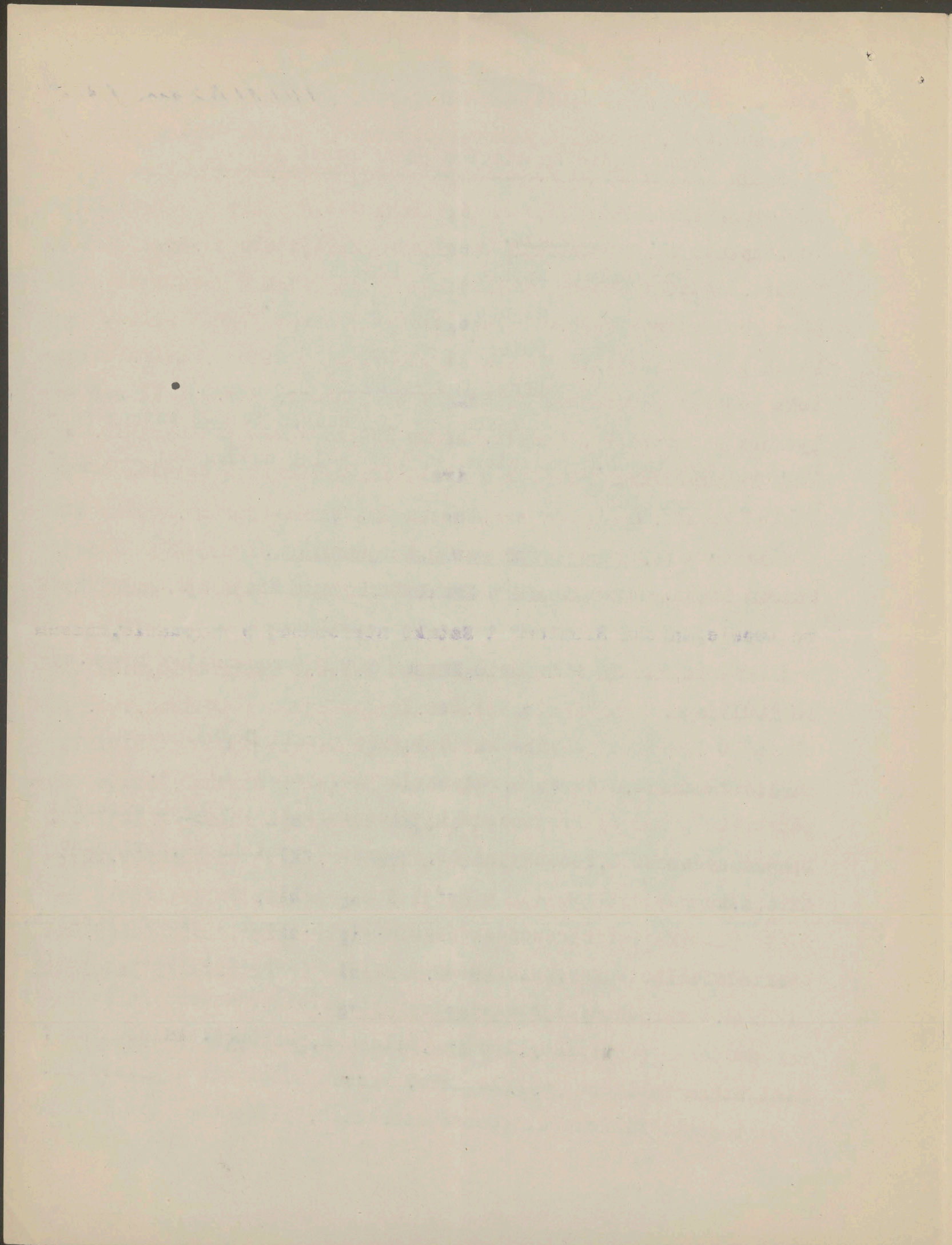

ezne", "Ziemia", "Przegląd Archeologiczny", "Przewodnik Księgarski", "Ogrodnictwo", "Przegląd Antropologiczny", "Slavia Occidentalis", "Ateneum Wileńskie"; Pol. Akademia Umiejętności; Tow. Przyjaciół Nauk Toruń, Wilno, Przemyśl, Poznań, Płock; Tow. Naukowe w Warszawie; Tow. Naukowe im. Szewczenki; Ossolineum, Biblioteka im. Krasieńskich, Państw. Instytut Geologiczny, Stacja Geologiczna w Borysławiu, Zakład Zoologiczny Uniw. w Wilnie, Instytut Geograficzny Uniw. w Krakowie i w Poznaniu; Pracownia Etnologiczna w Wilnie; Centr. Biblioteka Wojskowa; Pracownia Rybacka w Bydgoszczy; Tow. Opieki nad zabytkami w Warszawie; Państw. Museum Przyrodnicze w Warszawie, Muzeum ~~XXXXXXXXXXXX~~ Narodowe w Krakowie, Warszawie i Lwowie, Muzeum Wielkopolskie, Muzeum Wojska, Muzeum im. Dzieduszyckich, Muzeum Etnograficzne w Krakowie i Warszawie, Nacjonalnij Ukraiński Muzej, Muzeum Techn.-Przemysłowe w Krakowie; Muzeum Miejskie Przemysłowe w Lwowie, Muzeum Rzemieśl i Sztuki Stosowanej w Warszawie, Muzeum w Cieszynie, Muzeum w Grodnie, Muzeum P.T.K. w Piotrkowie, Biblioteka Publiczna w Warszawie, Pol. Tow. Krajoznawcze w Łowiczu, Tow. "Zachęta" w Warszawie, Michał Marczak. Zagraniczne wymiany: "Rivista di Letteratura Slave", "The Slavonic Review", "Slavia", "Folia Cryptogamica", "Bułgarski Turist", "Rijks Etnograph. Museum w Lejdzie, Zenske Museum w Bernie, "Karpathen Verein", "Klub Czeskoslov. Turistu", Etnograficzne Museum w Sofji i Zagrzebiu, "Geografický Ústav" Uniwersytetu w Pradze, Museum Liptowskie w Ružomberku, Museum Słowackie w Turczańskim św. Marcinie i František Pospiszil.

III. Sprzedaż pomocy szkolnych.

Sprzedano 45 okazów geologicznych i 1 egz. "Zielnika tatrzańskiego" cz. I.

IV. Kasowe.

A/ Streszczenie z osobnego sprawozdania kasowego miesięcznego:

1/ Wstępy do Muzeum - 209 zł. 2/ Wkładki członków 5 zł; 3/ Zwroty za opak, telefon i dezynfekcję pokoiów - 30 zł, 50 gr. 4/ Sprzedaż wydawnictw - 26 zł. 5/ Sprzedaż okazów geologicznych i zielników - 60 zł. 6/ Pożyczki - 5.500 zł., w tem 5.000 zł. wekslowa pożyczka w Asie Oszcz.M.Krakowa.

Spłaty pożyczek, procenty i opłaty wekslowe -4.794 zł.50 gr., w tem 4.000 zł. spłaconych prof.dr J.Gw.Pawlikowskiemu.

B/.1/ Wniesiono podanie do Zarządu Fundacji Kórnickiej o zasiłek na 1928 rok na potrzeby działu przyrodniczego; 2/ Przedłożono Komitetowi budowy grobowca ś.p.M.Raciborskiego rachunki ze zbiórki zainicjowanej na koszty grobowca przez Muzeum i wypłacono zebraną sumę; 3/ Otrzymano zawiadomienie z Kasy im. Mianowskiego o przyznaniu zasiłku na wydanie J.E.Modelskiego "Spiry o Spisz" z tem, że po wykazaniu się kilkoma arkuszami korektorem Kasa wypłaci narazie 500 zł.

V. Członkowie.

Wkładkę na 1927/28 wpłacił Wacław Roszkowski.

VI. Mieszkania dla pracowników naukowych.

Z pomieszczeń w Muzeum korzystali: Goetel Walery od 1/10 do 2/10, Rabowski Ferdynand od 7/10 do 18/10, Roszkowski Wacław od 1/10 do 8/10, Piątkiewicz Bronisław od 1/10 do 31/10, Skibka Marcei od 6/10 do 31/10, Chybiński Adolf od 28/10 do 31/10 .

VII. Terenowe

Grunt obok Muzeum oddano Sekcji Narciarskiej P.T.T.

≠ uzyskana przy interwencji i pomocy pp.prof.Sokołowskiego i Goetla

Faint, illegible text, possibly bleed-through from the reverse side of the page.

20

na cele boiska lekkoatletycznego i ślizgawki na dalsze trzy miesiące t.j.do 1/1 1928.

VIII. Prasowe.

1/ "Słowo", Wilno, nr.237 z 16/10 1927 recenzja broszury Chybińskiego i Krzyżanowskiego; 2/ Wasilewski Zygmunt "Wspomnienia o Janie Kasprowiczu i Stefanie Żeromskim" Warszawa. 1927, ustęp p.t. "Góry w poezji" str.37 - 57, rec.Górskiego /p#rzedruk z " Myśli Narodowej" nr.2 z 1926;³⁾notatki w prasie przez RAT o mianowaniu Orkana i Pawlikowskiego członkami honorowymi.-

IX. Biblijoteka.

Książki i broszury:kupiono 8,otrzymano w darze 15, drogą wymiany 3;

2/ ~~Czasopisma~~ i wydawnictwa perjodyczne:z prenumeraty 11 pozycyj,z darów 20,z wymian 4;

3/ Wycinki z gazet: z prenumeraty 41;

4/ Rękopisy: 1 z daru;

5/ Drobne druki: 2 z daru;

6/ Mapa: 1 z daru

Z nienadających się dla biblijoteki muzealnej darów i dubletów odstąpiono Biblijotece Krasieńskich 9 drobnych druków,Płoszewskiemu Leonowi odsprzedano 1 książkę,Maliszewskiemu Edwardowi przesłano 2 wycinki z gazet,Ojrzyńskiemu Ant.20 wycinków i 4 drobne druki.

Z biblijoteki korzystało 14 osób.

Porządkowano archiwum Muzeum Tatrzańskiego z lat 1923 - 1927.

na cele... i...
1937-1938

VIII. LITERATURA

1. "Stowoz", Warszawa, nr. 237 z 16/10 1937

Prace... i...
1937, nr 1, s. 1-2
1937, nr 2, s. 1-2
1937, nr 3, s. 1-2

II. Bibliografia

1. "Stowoz", Warszawa, nr. 237 z 16/10 1937

1937, nr 1, s. 1-2

1937, nr 2, s. 1-2

1937, nr 3, s. 1-2

1937, nr 4, s. 1-2

1937, nr 5, s. 1-2

1937, nr 6, s. 1-2

1937, nr 7, s. 1-2

1937, nr 8, s. 1-2

1937, nr 9, s. 1-2

1937, nr 10, s. 1-2

1937, nr 11, s. 1-2

1937, nr 12, s. 1-2

1937, nr 13, s. 1-2

1937, nr 14, s. 1-2

1937, nr 15, s. 1-2

1937, nr 16, s. 1-2

1937, nr 17, s. 1-2

1937, nr 18, s. 1-2

X. Klisy, fotografie, pocztówki i t.d.

1/ Klisy: otrzymano w darze 2;

2/ Pocztówki: otrzymano w darze 16.

Z klisz korzystały 2 osoby, z rysunków i fotografii
1 osoba.

XI. Dział etnograficzny.

Ze zbiorów korzystało 14 osób.

XII. Dział przyrodniczy.

P. Domaniewski segregował w dalszym ciągu zbiory ornitologiczne i zaopatrzył okazy w nowe kartki z napisami.

Zamówiono kilka pudeł drewnianych na zbiory entomologiczne wystawowe.

XIII. Wydawnictwa.

Otrzymano w Kasy im. Mianowskiego zawiadomienie o przyznaniu narazie 500 zł. subwencji, płatnej po wykazaniu się kilkoma arkuszami korektowemi na druk pracy prof. Uniw. T. E. Modelskiego "Spory o granice południowe na Spiszu między biskupstwem krakowskim a arcybiskupstwem ostrzyhomskim".

XIV. Współpraca z P.R.O.P.

Dostarczono materiały bibliograficzne i wycinki z gazet.

XV. Różne.

1/ Wysłano do Dep. Nauki i Szkół Wyższych odpisy: rocznego sprawozdania kierownika Muzeum, protokołu posiedzenia II. Kuratorjum, protokołu W. Zgromadzenia i protokołu I. posiedzenia Kuratorjum, 2/ Zawiadomiono członków czynnych i honorowych o wyborze.
3/ Urząd Zdrowia w Zakopanem zniósł przyznane w po-

Faint, illegible text, possibly bleed-through from the reverse side of the page.

przednich latach uwolnienie od przymusowej dezynfekcji pokoiów
mieszkalnych w budynku Muzeum i "Siedziby Malarskiej", powożując
się na ogólnie obowiązujące w uzdrowisku przepisy sanitarne.

Zakopane 1 listopada 1927

Juljusz Zborowski mp.

przebieg latok wczesnie do przynajmniej dziesięciu lat
wzrostu i rozwoju osobistego i "stabilizacji" poziomu
wzrostu na ogólnie odpowiednim w stosunku do wieku.

Wzrost i Ciężar ciała 1937

Imię i Nazwisko

M... ..

Sprawozdanie za miesiąc listopad 1927I. Frekwencja.

Bilety zwykłe - 109

ulgowe - 11

zbiorowe - 20

bezpłatne - 63r a z e m - 203 osób, a to 140 wstępów płatnych,63 bezpłatnych. / W listopadzie 1926 razem 149 osób, a to 90 wstępów płatnych, 59 bezpłatnych. /II. Sprzedaż i wymiana wydawnictw.

1/ "Rocznik Podhalański" wymiana 2 egz;

2/ Stecki "Obrazy Ludowe" sprzedano 1 egz. wymiana 1 egz.

3/ Górski "Tatry i Podhale" sprzed. 1 egz; wymiana 1 egz. recenz. 1 egz.

4/ Chybiński "O muzyce górali" sprzed. 4 egz., wymiana 3 egz., recenz. 2 egz.

5/ Krzyżanowski "Pieśniarz krainy kęp" sprzed. 4 egz. wymiana 3 egz. recenz. 2 egz. dar 6 egz.

W wymianach: Muzeum Przyrodnicze w Białowieży, Tow. Popierania Przemysłu Ludowego w Warszawie i Tadeusz Zwoliński.

III. K a s o w e.

A/ Streszczenie z osobnego sprawozdania miesięcznego:

1/ Wstępy do Muzeum - 118 zł. 50 gr.; 2/ M.W.R. i O.P. Dep. Nauki i Szk. Wyższych, zasiłek za IV kwartał 1927 z dn. 11/10 b. r. Nr. 1V.N. 11068/27 - 4.150 zł.; 3/ Zwierzchność Gminna Zakopanego zasiłek za 1927 r. - 1.000 zł. / wypłacony wekslem, zeskontowanym przez

Faint, illegible text, possibly bleed-through from the reverse side of the page. The text is mirrored and difficult to decipher.

prof. dra W. Goetla w Kasie M. Krakowa;/ 4/ Zwierzchność Gminna Zakopanego zasiłek na wydawnictwa, za 1927 r. - 1.000 zł. /wypłacony wekslem j.w./ 5/ Wkładki członków - 20 zł. 6/ Sprzedaż wydawnictw - 31 zł. 50 gr. 7/ Sprzedaż dubletów biblioteczných - 5 zł. 8/ Zwroty za przesyłki, opał telefon, dezynfekcję pokoiów mieszkalnych - 103 zł. 90 gr.

B/ 1/ Przesłano do Dep. Nauki sprawozdanie kasowe za miesiąc wrzesień i październik b.r.; 2/ Wniesiono podanie do Dep. Nauki z prośbą o udzielenie zasiłku na b.r. w kwocie 3.000 zł. na wydatki administracyjne; 3/ Wniesiono podanie do Dep. Nauki z prośbą o udzielenie zasiłku w kwocie 10.000 zł. na inwestycje w salach muzealnych z okazji 40-lecia Muzeum; 4/ Zwrócono się do prof. dra Stanisława Sokołowskiego i W. Goetla o interwenjowanie w Dep. Nauki w sprawie tych dwóch podań; 5/ Fundacja Kórnicka pismem L. 487 z dn. 3/XI. b.r. przyznała na 1928 r. subwencję w kwocie 100 zł. miesięcznie. Przeznaczono ją na potrzeby działu przyrodniczego; 6/ W Powiat. Kasie Oszczędności w Nowym Targu, która zagroziła prawnymi krokami w razie niewypłacenia hipotecznej pożyczki, uzyskano kilkutygodniową zwłokę terminu uregulowania długu i zaproponowano odpisanie procentów zwłoki na ubiegły rok; 7/ Do Oddziału P. T. T. w Katowicach zwrócono się z prośbą o zasiłek na 1928 r. dla zakupu obcojęzycznej literatury tatrzańskiej i uzyskano obietnicę wypłaty 300 zł. 8/ Zwrócono się do Tow. Obrony Kresów Zachodnich i Południowych o zasiłek na wydanie pracy Modelskiego o historii Spisza; dla braku funduszu otrzymano odpowiedź odmowną; 9/ W związku z układami w Pow. Kasie Oszczędności i sprawą konwersji trzech pozostałych pożyczek zwrócono się do prof. dra Sokołowskiego o wyjednanie kilkunastotysięcznej, długoterminowej hipotecznej pożyczki w Banku Gospodarstwa Krajowego w Krakowie, gdzie udzielono przychylniej odpowiedzi. Na skutek inicjatywy prof. Sokołowskiego postanowiono zaciągnąć o kilka tysięcy większą pożyczkę ce-

lem pokrycia dachu blachą i innych inwestycji.

IV. Członkowie.

Wkładkę na 1927/28 wpłacili: Chybińska Marja, Piątkiewicz Bronisław, Skibka Marcei.

V. Mieszkania dla pracowników naukowych.

Z pomieszczeń w Muzeum korzystali: Chybiński Adolf od 1/XI do 13/XI, Piątkiewicz Bronisław od 1/XI do 3/XI i od 26/XI do 27/XI, Skibka Marcei od 1/XI do 3/XI.

VI. Pracownia Przyrodnicza.

Dla użytku kustosa-przyrodnika, prowadzącego rozległą korespondencję w sprawach swego działu, badań naukowych i ochrony przyrody, oraz urządzającego swój dział /napisy objaśnienia itd./ zakupiono na spłaty ratalne maszynę do pisania "Remington Portable".

VII. P r a s o w e.

Recenzja o A. Chybińskiego "O muzyce górali podhalańskich": 1/ Zbigniew Drzewiecki w "Muzyka" nr.10 str.496 z października 1927; 2/ Jarosław Iwaszkiewicz w "Wiadomościach Literackich" nr.45 z 6 listopada 1927; 3/ Sinko Tadeusz w "Kurjerze Literacko-Naukowym" nr.46 z 14 listopada 1927; 4/ Fischer Adam: "Lwowskie Wiadomości Muzyczne" nr.11 z 7 listopada 1927; 5/ Jędrzej Cierniak w "Teatrze Ludowym" nr.11, str.215, z listopada 1927.

Recenzja o J-Krzyżanowskiego "Pieśniarz krainy kęp"

1/ Mager w "Prafer Presse" nr.308 z 9 listopada 1927; 2/Sinko Tadeusz w "Kurjerze Literacko-Naukowym" nr.46 z 14 listopada 1927 r.
3/ Czekański E. "Krach krytyki literackiej i . . . cztery nowe książki krytyczno-literackie" w "Swiecie" nr.47 z 19 listopada 1927; 4/ Pawłowski E.: "Pieśń Podhala w oświetleniu Juljana Krzyżanowskiego" w "Kurjerze Podhalańskim" nr.49 z 20 listopada 1927;

Faint, illegible text, possibly bleed-through from the reverse side of the page. The text is mirrored and difficult to decipher.

5/ Pollak Roman: "Portret literacki Władysława Orkana" w "Kurjerze Poznańskim" nr.530 z 19 listopada 1927; 6/ "Tygodnik Polski" nr.1 z 20 listopada 1927 r.dodatek do nr.324 "Rzeczpospolitej"; 7/ Cierniak Jędrzej w "Teatrze Ludowym" nr.11, str.215-216, z listopada 1927.

O wpływie zbiorów etnograficznych Muzeum Tarz. na obecną twórczość Szkoły Przemysłu Drzewnego: Nowaczyński Adolf: "Skąd przyjdzie nasz Wit.Stwosz?" w "Tęczy" zesz.1 z 19 listopada 1927 r.

VIII. Biblioteka.

1/ Książki i broszury: kupiono 13, otrzymano w darze 15, drogą wymian 3;

2/ Czasopisma i wydawnictwa ciągłe: z prenumeraty 15 pozycji, z darów 17, z wymian 11;

3/ Wycinki z gazet: 67 z prenumeraty,

Z nienadających się dla biblioteki muzealnej darów i dubletów odstąpiono 4 książki Muzeum Etnograficznemu w Krakowie, 1 wycinek Edw.Maliszewskiemu.

Porządkowano archiwum i wycinki.

Z biblioteki korzystało 14 osób.

Por.też: Kasowe poz.7 w niniejszym sprawozdaniu.

IX. Klisze, fotografie, pocztówki, ryciny itd.

1/ Reprodukcyjne kolorowe: kupiono 2;

2/ Pocztówki otrzymano w darze 2.

Ze zbioru klisz korzystały 2 osoby, z rysunków i fotografii 1.

X. Dział Etnograficzny.

Zakupiono 9 okazów.

Ze zbiorów korzystało 15 osób.

/Por.też: Kasowe poz.3 i 4./

Wojciechowski, "Z dziejów literatury polskiej", Warszawa 1927.
"Z dziejów literatury polskiej", Warszawa 1927.
"Z dziejów literatury polskiej", Warszawa 1927.
"Z dziejów literatury polskiej", Warszawa 1927.
"Z dziejów literatury polskiej", Warszawa 1927.
"Z dziejów literatury polskiej", Warszawa 1927.
"Z dziejów literatury polskiej", Warszawa 1927.
"Z dziejów literatury polskiej", Warszawa 1927.
"Z dziejów literatury polskiej", Warszawa 1927.
"Z dziejów literatury polskiej", Warszawa 1927.

1. Wskazywanie na wybitność i wyjątkowość twórcy.
2. Wskazywanie na wyjątkowość twórcy.
3. Wskazywanie na wyjątkowość twórcy.
4. Wskazywanie na wyjątkowość twórcy.
5. Wskazywanie na wyjątkowość twórcy.
6. Wskazywanie na wyjątkowość twórcy.
7. Wskazywanie na wyjątkowość twórcy.
8. Wskazywanie na wyjątkowość twórcy.
9. Wskazywanie na wyjątkowość twórcy.
10. Wskazywanie na wyjątkowość twórcy.

11. Wskazywanie na wyjątkowość twórcy.
12. Wskazywanie na wyjątkowość twórcy.
13. Wskazywanie na wyjątkowość twórcy.
14. Wskazywanie na wyjątkowość twórcy.
15. Wskazywanie na wyjątkowość twórcy.
16. Wskazywanie na wyjątkowość twórcy.
17. Wskazywanie na wyjątkowość twórcy.
18. Wskazywanie na wyjątkowość twórcy.
19. Wskazywanie na wyjątkowość twórcy.
20. Wskazywanie na wyjątkowość twórcy.

XI. Dział Przyrodniczy.

P.Domaniewski segregował w dalszym ciągu zbiory ornitologiczne. Zamówiono Dalsze pudła drewniane wystawowe dla zbiorów entomologicznych. Zremontowano wszystkie zamki gablot przyrodniczych, zaopatrzone w numerację i t.d.

Por.też: Kasowe poz.3,4,5.

XII. W y s t a w y

Zwrócono się do kierownika "Działu Kultury" na Pow-szechniej Wystawie Krajowej w Poznaniu w 1929 roku, p.Jerzego Warcha-łowskiego z zapytaniem, w jakim stopniu wystawa uwzględni dział etno-graficzny. P.Warchałowski w odpowiedzi zwrócił się o konkretne pro-pozycje, które wysłano ze szczególnem uwzględnieniem Podhala. Ponadto podjęto się rozpowszechniania przez prasę lokalną i osobne zawiado-mienia komunikatów, dotyczących "Działu kultury".

Kierownikowi Urzędu Klimatycznego przedstawiono po-trzeby Muzeum w związku z Wystawą i przedłożono ogólny zarys udziału Zakopanego w Wystawie, uwzględniając m.i.dział etnograficzny i ochro-nę przyrody. Memorjał w tej sprawie przesłano dla wydrukowania w or-ganie P.T.T."Wierchy" i "Przegląd Turystyczny".

XIII. Wydawnictwa.

Oddano do druku rękopis pracy T.E.Modelskiego "Spo-ry o południowe granice diecezji krakowskiej od strony Spisza / od w.XI - XVlll/" w myśl pisma Kasy im.Mianowskiego /por.Sprawozda-nie za październik 1927, lV poz.B.3.i XIII/. Zamówiono 1000 egz.na papierze bezdrzewnym i 5 egz.na papierze czerpanym. Z autorem zawar-to umowę na 15% honorarium autorskiego od ceny księgarskiej egzem-plarza. Zwrócono się do Kasy im.Mianowskiego z zapytaniem, czy życzy sobie przyjęcia subwencjonowanego przez siebie wydawnictwa na skład

główny. Zamówiono francuskie streszczenie pracy.

Por. też: Kasowe poz. 8 w niniejszem sprawozdaniu.

XIV. Współpraca z P.R.O.P.

Dostarczono materiałow bibliograficznych.

XV. Stosunek do Stacji Meteorologicznej.

Interwenjowano w Urzędzie Klimatycznym w sprawie podwyżki płacy kierownika Stacji i umieszczenia w budżecie na 1928 r. pozycji na posadę pomocniczego obserwatora. Zainicjowano i uzyskano nadawanie komunikatów meteorologicznych Stacji codziennie w zimowym sezonie przez krakowską stację nadawczą radiową.

XVI. R ó ż n e.

1/ Sprawozdania miesięczne z działalności za czas od 1 sierpnia do 31 października przesłano do Dep. Nauki i członków Kuratorjum; 2/ Wysłano 10/XI b.r. pod Nr. 1185/27 nowy statut do zatwierdzenia przez Woj. Krakowskie i zwrócono się do prof. dra St. Sokołowskiego o jak najrychlejsze przyspieszenie aprobaty; 3/ Na posiedzenie organizacyjne w Warszawie w sprawie Międzynar. Kongresu Sztuki Ludowej w Pradze w r. 1928, urządzanego przez Międzynar. Komisję Współpracy Intelektualnej Ligi Narodów, delegowano członka muzeum prof. dra Włodzimierza Antoniewicza; 4/ Udzielono informacji: prof. Jerzemu Polivce w sprawie budownictwa drewnianego na Podhalu, Centr. Biuru Hydrograficznemu w sprawie map plastycznych w zbiorach Muzeum, Borowemu Wacławowi w sprawie rzekomych rękopiśmiennych odczw Stafana Zeromskiego z czasu jego pobytu w Zakopanem, Jędrzejowi Cierniakowi, red. "Teatru Ludowego" w sprawie fonograficznych badań pieśni ludowych i Województwu Śląskiemu w sprawie finansowania projektu t.zw. "Świątyni Sztuki" w Zakopanem.

Zakopane 1 grudnia 1927

Juljusz Zborowski mp.

M. J.

Faint, illegible text, likely bleed-through from the reverse side of the page. The text is mirrored and difficult to decipher.

Sprawozdanie za miesiąc grudzień 1927

I. Frekwencja.

Bilety zwykłe - 265

" ulgowe - 84

" zbiorowe - 199

" bezpłatne - 84

r a z e m - 632, a to 548 wstępów płatnych, 84

bezpłatnych /W grudniu 1926 razem 319, a to 287 wstępów płatnych, 32
bezpłatnych./

II. Sprzedaż i wymiana wydawnictw.

1/"Rocznik Podhalański" sprzed.3 egz.

2/ Stecki "Obrazy ludowe" sprzed.4 egz;

3/ Chybiński "O muzyce górali" sprzed.3 egz;

4/ Krzyżanowski "Pieśniarz krainy kęp" sprzed.4 egz.

wymienny 1,recenzyjny 1;

5/ Górski "tatry i Podhale" sprzed.3 egz.

W wymianach: Żydowskie Tow.Krajoznawcze w Warszawie.

III. K a s o w e.

A/ Streszczenie z osobnego sprawozdania kasowego:

1/ Wstępy do Muzeum - 346 zł.80 gr; 2/ Wkładki
członków - 5 zł; 3/ Sprzedaż wydawnictw - 48 zł; 4/ Zwrot zali -
czki na płać kierownika Muzeum - 100 zł; 5/ Zwrot pożyczki, u -
dzielonej "Siedzibie Malarskiej" - 100 zł; 6/ Zwroty za telefon,
opaki, przesyłki, zadatków - 58 zł.85 gr; 7/ Pożyczki - 700 zł.

Spłaty pożyczek, opłaty procentu, weksle - 641 zł.29gr.

The first part of the paper is devoted to a general
 discussion of the problem. It is shown that the
 problem is equivalent to the problem of finding
 the minimum of a certain functional. This
 functional is defined as follows:

$$J(u) = \int_{\Omega} |\nabla u|^2 dx + \int_{\Omega} f(x) u dx$$

where Ω is the domain of interest, ∇ is the
 gradient operator, and $f(x)$ is a given function.
 The minimum of this functional is attained at
 the solution of the problem. It is shown that
 the solution of the problem is unique and can
 be found by the method of steepest descent.
 The method of steepest descent is a simple
 iterative method for finding the minimum of a
 functional. It is based on the fact that the
 direction of steepest descent of a functional
 is given by the negative of the gradient of the
 functional. The method of steepest descent
 is applied to the problem at hand and it is
 shown that it converges to the solution of the
 problem. The convergence of the method is
 proved by showing that the functional value
 decreases at each step of the iteration.
 The method of steepest descent is a simple
 and efficient method for finding the minimum
 of a functional. It is particularly useful
 for problems where the functional is convex
 and the gradient can be computed easily.
 In this paper, the method of steepest descent
 is used to find the minimum of the functional
 defined above. The results of the computation
 are shown in the following table.

Iteration	Functional Value
1	1.5
2	1.2
3	1.0
4	0.8
5	0.7
6	0.65
7	0.62
8	0.61
9	0.605
10	0.602

The results show that the method of steepest
 descent converges to the minimum of the
 functional in a few iterations. The minimum
 value of the functional is approximately 0.6.
 The method of steepest descent is a simple
 and efficient method for finding the minimum
 of a functional. It is particularly useful
 for problems where the functional is convex
 and the gradient can be computed easily.
 In this paper, the method of steepest descent
 is used to find the minimum of the functional
 defined above. The results of the computation
 are shown in the following table.

30

B/.1/ Po interwencji i ułożeniu warunków pożyczki hipotecznej przez prof. Sokołowskiego, z dyrekcją Banku Gospodarstwa Krajowego Oddział w Krakowie, na podstawie szczegółowego omówienia sprawy konwersji długów i niezbędnych budowlanych potrzeb Muzeum / por. Sprawozdanie za listopad br. rubryka III.B.9 / zwołano na dzień 28 grudnia b.r. Nadz. Walne Zgromadzenie członków czynnych Tow. dla powzięcia uchwały, pozwalającej na obciążenie hipoteki i wniesiono podanie do B.G.K. o przyznanie pożyczki 25.000 zł. długoterminowej, potrzebnej dla konwersji długów, pokrycia dachu blachą, pokostowania i malowania okien i drzwi itd. Załączono do podania wyciąg hipoteczny, statut, opis realności muzealnych, oraz deklarację Pow. Kasy Oszczędności w Nowym Targu ze zgodą na gotówkową wypłatę hipotecznej pożyczki w kwocie 4.758 zł. 12 gr. do dnia 31 grudnia 1927, przyczem uzyskano w tejże kasie odpisanie 500 zł. zaległych procentów zwłoki; 2/ Zwrócono się do dr Bronisławy Dłuskiej o interwenjowanie w Banku Gosp. Krajowego w Warszawie w sprawie przyspieszenia wypłaty tej pożyczki; 3/ Zwrócono się do dr Dłuskiej w sprawie uzyskania w Min. Robót Publicznych albo skreślenia - w myśl dawniejszych przyrzeczeń, - albo wyrażenia zgody na gotówkową spłatę pożyczki hipotecznej długoterminowej w kwocie 1.000.000 marek z 1921 r; której sposób wyrównania mimo upływu terminów płatności nie został przez M.R.P. zaakceptowany; zapis tej niewielkiej kwoty w wyciągu hipotecznym utrudnia zaakceptowanie nowej pożyczki; 4/ Po osobistej interwencji prof. Sokołowskiego w Dep. Nauki w sprawach subwencji / por. Sprawozdanie za listopad rubr. III.B.4 / Kuratorjum M.T. wniosło podanie z prośbą o przychylne zaakceptowanie; 5/ Komisja Klimatyczna odmówiła pozwolenia na pobieranie dobrowolnych 50-o groszowych dopłat do taks klimatycznych przy melundach przyjezdnych /por. Protokół II posiedzenia Kuratorjum

Faint, illegible text, possibly bleed-through from the reverse side of the page. The text is mirrored and difficult to decipher.

Bibl. Jag.

Muzeum Tatnańskie

AP 282

1912

31

Muzeum z dn.26/9 1927 punkt 6 $\frac{1}{2}$. 6/ Do Kasy Mianowskiego przesłano arkusze korektowe T.A.Modelskiego: Spory o Spisz i proszono o wypłatę zarówno już przyznanych 500 zł. na koszt druku, jak i o przyznanie pozostałej kwoty 1.500 zł. / por. Sprawozdanie za październik 1927 rubr.IV.B.3 i XlII, oraz Sprawozdanie za listopad 1927 rubryka XlII/. Dla poparcia podania dołączono kosztorys drukarni.

IV. Czekankowie.

Wkładkę na 1927/28 wpłacił Juljusz Zborowski.

V. Mieszkania dla pracowników naukowych.

Z pomieszczeń w Muzeum korzystali: Bronisław Piątkiewicz od 10/12 do 11/12, Kozłowska Aniela od 27/12 do 31/12, Goetel Halery od 28/12 do 31/12, Czekanowski Jan od 27/12 do 28/12. Poza jednym pokojem mieszkalnym i pokojem prywatnym wszystkie mieszkalne ubikacje zamknięto z powodu braku funduszy na remont pieców i na opał. Z konieczności musiano odmówić pomieszczenia kilku pracownikom naukowym.

VI. Budowlane i instalacje.

1/ Rozszerzono elektryczną instalację w suterrenach o jeden wypust w sionce przy schodach; 2/ Instalacja wodociągowa mimo starannego zabezpieczenia podczas silnych mrozów uległa w 3/4 zamrożeniu z powodu niezwykle słabego ciśnienia wody z miejskiego wodociągu, funkcjonującego w b.r. nieprawdopodobnie marnie. Wynikę stąd szkody dopiero po ustaniu mrozów da się ocenić i ustalić. W konsekwencji odmówiono Zarządowi Gminnemu zapłaty za pobór wody, która z winy instalacji miejskiej nie dochodziła wielokrotnie nawet do suterren; 3/ W związku z pożyczką hipoteczną ustalono jako najważniejszą potrzebę pokrycie dachu blachą, pokostowanie i malowa-

[The page contains extremely faint, illegible text, likely bleed-through from the reverse side of the document. The text is too light to transcribe accurately.]

nie okien i drzwi, postawienie kilku nowych pieców kaflowych, zmianę wylotów rynien na płaskich dachach, wymianę stopniową części instalacji elektrycznej, robionej jeszcze z "wojennego" materiału, oraz piorunochron.

VII. Prasowe.

1/ Roman Pollak: "Co wydaje nasze Muzeum Tatrzańskie" w "Kurjerze Poznańskim" nr. 570 z 14/12; 2/ Recenzje A. Chybińskiego "O muzyce górali podhalańskich" w "Droga" nr. 11 z 1927, w "Prager Presse" nr. 336 z 7/12 1927 i A.M. w "Słowie Polskiem" nr. 362 z 25/12 1927; 3/ Żeromski Stefan "Elegje i inne pisma" Warszawa 1928 wyd. Wacław Borowy, m.i.i na str. 407 o drobnych drukach /odezwach/ w zbiorach Muzeum.

VIII. Biblioteka.

- 1/ Książki i broszury: kupiono 6, otrzymano w darze 9, z wymiany 2;
- 2/ Czasopisma i w-ydawnictwa ciągłe: z prenumeraty 14, z darów 25, z wymian 6 pozycyj;
- 3/ Wycinki z gazet: z prenumeraty 9;
- 4/ Druki ulotne: z darów 8;
- 5/ Nuty: kupiono 1;
- 6/ Rękopisy: z darów 20.

Z nienadających się dla biblioteki muzealnej darów przekazano Książnicy Miejskiej w Toruniu 15 książek i broszur.

Porządkowano archiwum, wycinki i nowe nabytki. Umowę ze Związkiem Bibliotekarzy Kołem Warszawskiem w sprawie katalogowania biblioteki narazie zawieszono dla braku funduszków i zamknięcia pokoi mieszkalnych. Z biblioteki korzystało 15 osób.

... w sprawie ...
... w sprawie ...
... w sprawie ...

Wniosek

... w sprawie ...
... w sprawie ...
... w sprawie ...
... w sprawie ...
... w sprawie ...

Wniosek

... w sprawie ...
... w sprawie ...
... w sprawie ...
... w sprawie ...
... w sprawie ...

Wniosek

... w sprawie ...
... w sprawie ...
... w sprawie ...
... w sprawie ...
... w sprawie ...

Wniosek

... w sprawie ...
... w sprawie ...
... w sprawie ...

IX. Klisze, fotografie, pocztówki, ryciny itd.

Pocztówki: otrzymano w darze 4.

Ze zbioru klisz korzystały 2 osoby, ze zbioru rysunków i fotografii 1.

X. Dział Etnograficzny.

Zakupiono 1 okaz.

Ze zbiorów korzystały 4 osoby.

XI. Dział Przyrodniczy.

Zakupiono w listopadzie 1 okaz, w grudniu 1.

P. Domaniewski opracowywał w dalszym ciągu dział ornitologiczny.

XII. Wydawnictwa.

Por. Kasowe poz. 6.

Zwrócono się do prof. Modelskiego z propozycją uzupełnienia pracy mapką omawianych w dziele terytorjów spornych na Spiszu.

Na podstawie opinii prof. Ignacego Chrzanowskiego i Kazimierza Nitscha przyjęto do druku pracę dr Wandy Szymańskiej "Podhale u Witkiewicza i Tetmajera w poezji i rzeczywistości" pod warunkiem wprowadzenia poprawek w rozdziałach o gwarze przy kontroli prof. Nitscha. Praca wyjdzie jako 6-y numer wydawnictw Muzeum, koszt druku będzie pokryty ze subwencji Gminy i Klimatyki / z rubryki propagandy/

XIII. Zebrania.

Dnia 28 grudnia br. odbyło się Nadzw. Walne Zgromadzenie członków Tow-a w sprawie zaciągnięcia długoterminowej hipotecznej pożyczki w obecności notariusza. Przewodniczył prof. Sokołowski, obecnych 12 członków. Uchwała zaciągnięcia pożyczki zapadła jednomyślnie.

XIV. Współpraca z P.R.O.P.

1/ Dostarczone materiały bibliograficzne; 2/ Muzeum

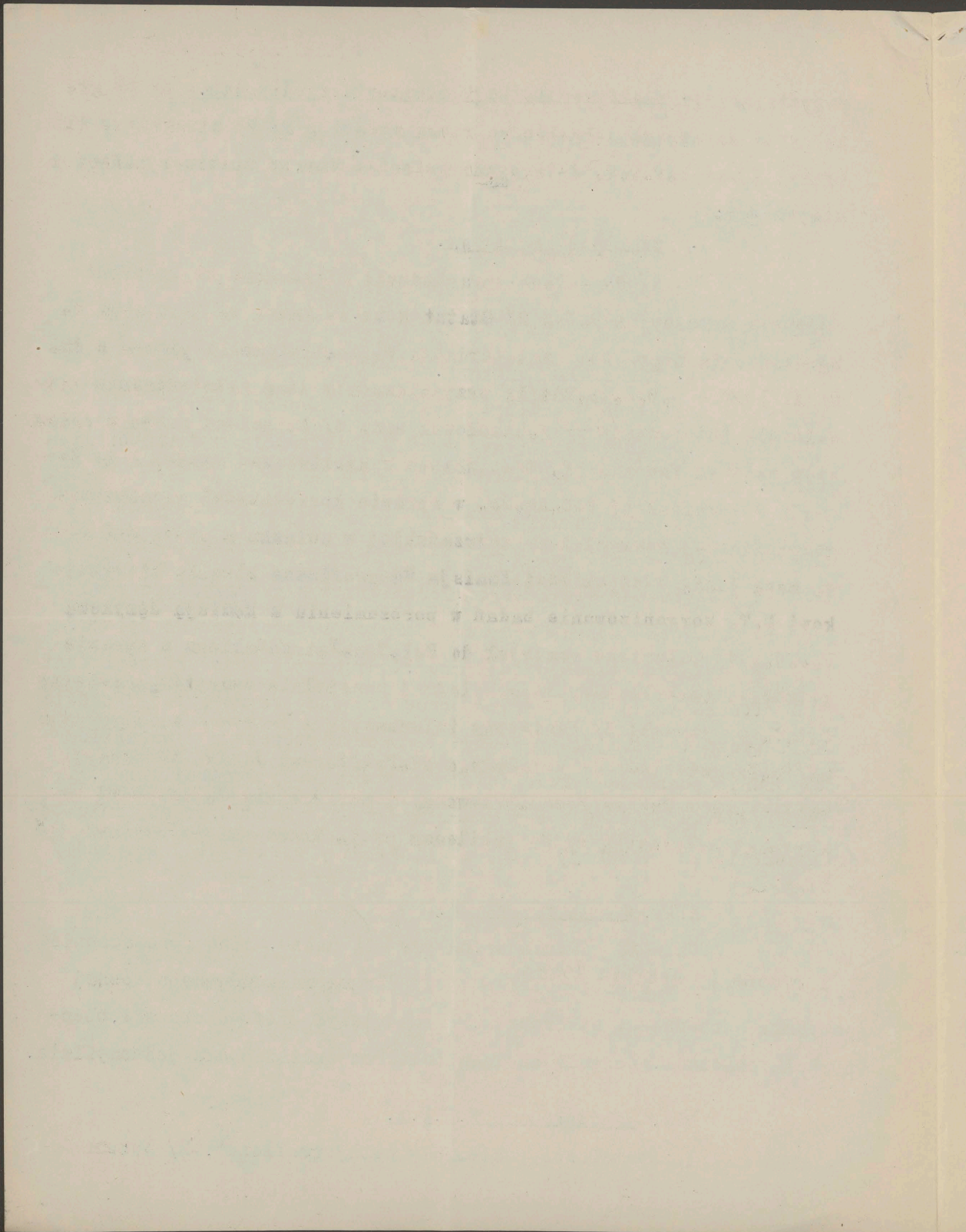

6
34

przystąpiło jako członek do Ligi Ochrony Przyrody, mając po 30 gr. pobierać od swoich członków na rzecz wkładki; 3/ Na styczniowy do-
roczny Zjazd P.R.O.P. delegowano imieniem Muzeum kustosza p. Doma -
niewskiego.

XV. R ó ż n e.

1/ Przesłano sprawozdania miesięczne za listopad
członkom Kuratorjum M.T.; 2/ Statut z uchwalonemi na ostatniem W.
Zgromadzeniu poprawkami zatwierdziło Wojew. Krakowskie pismem z dn.
26/XI 1927 - L.B.P.13.284/1; przyspieszenie tego zatwierdzenia spo-
wodowała interwencja prof. Sokołowskiego; 3/ Wniesiono razem z człon-
kiem czynnym Tow-a prof. Bronisławem Piątkiewiczem memorjał do Ko-
misji Geograficznej Pol.Ak.Um. w sprawie konieczności opracowania
geograficznej nomenklatury tatrzańskiej w związku z pracą nad no-
wą mapą Tatr; w odpowiedzi Komisja Geograficzna zleciła kierowni-
kowi M.T. zorganizowanie badań w porozumieniu z Komisją Językową
P.A.U.; 4/ Wniesiono memorjał do Pol.Tow. Tatrzańskiego w sprawie
ustalenia nomenklatury geograficznej specjalnie szczytów, przełęczy
i.t.d. w Tatrach; 5/ Udzielono informacji: o Muzeum / z fotografja-
mi/ p. Wargowskiemu do artykułu, prof. Prüfferowi Janowi do odczytu
radjowego; o Szkole Przem. Drzewnego i snycerstwie J. Gołąbkowi do
czytanek szkolnych; 6/ Na jubileusz prof. Mokrzyckiego wysłano te-
legram.-

Zakopane 31 grudnia 1927

Juljusz Zborowski mp.

Sprawozdanie za miesiąc styczeń 1928

I. Frekwencja.

Bilety zwykłe	332
" ulgowe	48
" zbiorowe	77
" bezpłatne	139

razem. . 596, a to 457 wstępów płat-
nych, 139 bezpłatnych. /W styczniu 1927 razem 500, a to 438 wstępów płat-
nych, 62 bezpłatne/.

II. Sprzedaż i wymiana wydawnictw.

- 1/ "Rocznik Podhalański" sprzed. 1 egz;
- 3/ Stecki "Obrazy ludowe" sprzed 3 egz;
- 3/ Górski "Liryki i Podhale" sprzed. 1 egz;
- 4/ Chybiński "O muzyce" sprzed 5 egz;
- 5/ Krzyżanowski "Pieśniarz krainy kęp" 3 egz. recenzyj-
ne.

III. K a s o w e.

A/ Streszczenie z osobnego sprawozdania kasowego:
1/ Wstępy do Muzeum - 371 zł. 40 gr.; 2/ Wkładki członków
10 zł.; 3/ Sprzedaż wydawnictw - 27 zł.; 4/ Sprzedaż dubletów biblio-
tecznych - 32 zł.; 5/ Zwroty różne : zaliczek na płacę, telefon, opak., i
td.; drobne dochody - 302 zł. 06 gr.; 6/ Pożyczki - 1.100 zł.
Zwroty pożyczek 800 zł.

B/ 1/ W sprawie subwencji w Dep. Nauki i Szkół Wyższych
interwenjowali pp. Sokołowski i Domaniewski; 2/ Bank Gospodarstwa Kra-
jowego odmówił udzielenia pożyczki w kwocie 25.000 zł. /por. Sprawozda-
nie za grudzień 1927, III, B, 1/ i 2/ i nast./ Rozpoczęto ponownie stara-
nia o przychylne załatwienie podania, 3/ Por. niniejsze Sprawozd. rubr.
X.

IV. C z ł o n k o w i e.

Wkładkę na rok 1927/28 wpłacił Kazimierz Nitsch.

V. Mieszkania dla pracowników naukowych.

Z powodów wymienionych w sprawozdaniu za grudzień pokoje
mieszkalne, prócz jednego były nieczynne.

Z pomieszczenia w Muzeum korzystali: Aniela Kozłowska
1/1 i Passendorfer Edward od 23/1 do 24/1.

VI. Budowlane i inwestycje.

1/ Stwierdzono dalsze uszkodzenia instalacji wodociągo-
wej z powodu mrozów i niedostatecznego dopływu wody, oraz nieopalamia
budynku; instalacja była w dalszym ciągu - z wyjątkiem suterenu i jed-
nej odnogi - nieczynna; 2/ Zremontowano płaskie dachy, wymagające wed-
le orzeczenia inż. Meiera i Wimmera gruntownej odnowy i stałego zabez-
pieczenia z powodu przegnicia desek pod blachą; 3/ Z okazji licznych
pożarów w Zakopanem kontrolująca budynki komisja gminna znalazła w bu-
dynku muzealnym urządzenia przeciwpożarowe, instalację wodociągową i.t.
d. w porządku, nakazała jedynie zaopatrzenie dachu w drabinę i osęk,
drobną zmianę w rurze od pieca w ciemni fotograficznej, oraz zaopatrze-
nie hydrantu na parterze w stałego, a nie ruchomego węża parcianego.
Sprawa pokrycia dachu gontowego blachą i wymiany stopniowej plecionek
w instalacji elektrycznej na "Kuhlo-drut" została komisji przedstawi-
na.

Z okazji ogromnego pożaru w odległości 50 mtr. przed bu-
dynkiem muzealnym w nocy z 4 na 5 stycznia przesłano Bankowi Gosp. Kra-
jowego pismo z wykazaniem konieczności pożyczki na krycie dachu blachą

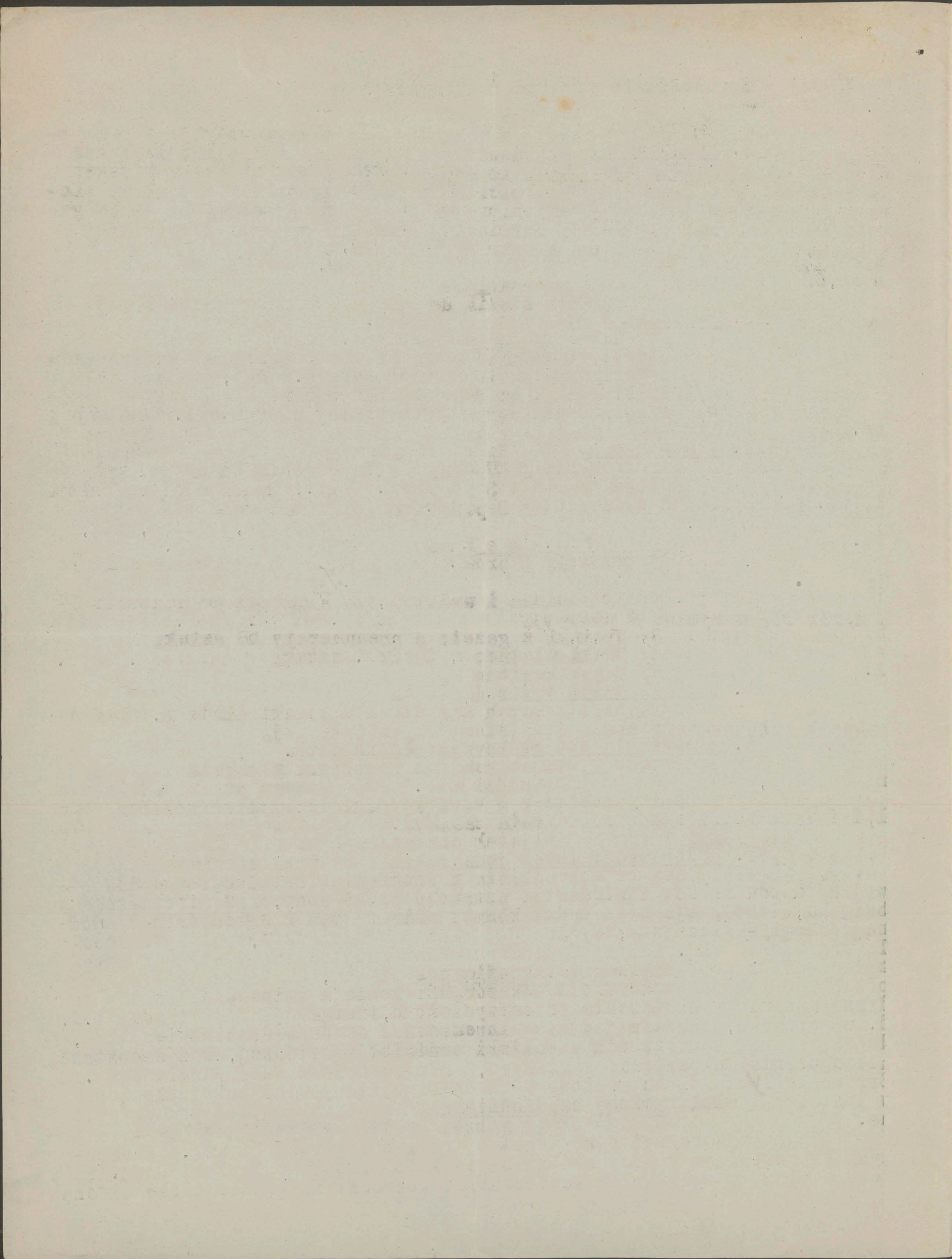

w związku z ponownymi staraniami i pożyczką.

VII. T e r e n o w e.

1/ Uzyskano w urzędzie budowlanym gminnym zapewnienie, iż w miejscu spalonych zabudowań przed gmachem muzealnym Zwierzch - ność Gminna nie wyda pozwolenia na wystawienie domu lub nawet kiosków na cele sklepowe i że w przyszłości ta parcela zgodnie z projektem planu regulacyjnego będzie przemieniona na skwer; 2/ Przedłużono do 1-go kwietnia r.b. umowę z Sekcją Narciarską P.T.T. w sprawie bezpłatnego używania gruntu obok budynku Muzeum na ślizgawkę.

VIII. Pokoje mieszkalne.

Zakupiono stolik do mieszkania kierownika Stacji Meteorologicznej.

IX. P r a s o w e.

1/ O "Siedziwie Malarskiej" w "Kurjerze Warszawskim" nr.1 z 1/1 1928 ; 2/ Rec.Chybińskiego "O muzyce górali Podhalańskich" - Stanisławski Ksawery w "Dzienniku Poznańskim" nr.19 z 24/1 1928 i Monica Gardner w "The Slavonic Review" nr.17 z grudnia 1927 str.477 - 478 ; 3/ Rec.Krzyżanowskiego "Pieśniarz krainy kęp" w "The Slavonic Review" nr.17 z grudnia 1927, str.477-478; 4/ Rec.Górskiego "Tatry i Podhale" w "The Slavonic Review" rb.str.477-478; 5/ Lutosławska M.J. "Czterdzieci-stolecie Muzeum Tatrzańskiego" z 3 ilustr - "Tęcza" ne.2 z 14/1 1928 r. /mylna informacja o subwencjach Dep.Sztuki, zam. Dep.Nauki.

X. B i b l i o t e k a.

1/ Książki i broszury : kupiono 3, otrzymano w darze 9;

2/ Czasopisma i wydawnictwa ciągle: z prenumeraty 17 z darów 38, z wymian 8 pozycji;

3/ Wycinki z gazet: z prenumeraty 58 sztuk;

4/ Druki ulotne: z darów 8 sztuk;

5/ Mapy: kupiono 2;

6/ Rękopisy: z darów 1;

Z nienadających się dla biblioteki darów przekazano rocznik bułgarskiego pisma Bibliotece Jagiellońskiej;

Z biblioteki korzystało 23 osób.

Porządkowano archiwum i wycinki z gazet.

Przy sposobności zwiedzenia Muzeum przez p.Sliwińskiego, urzędnika Wydz.Bibliotek w M.W.R.i O.P. przedstawiono stan biblioteki i konieczność udzielenia zasiłku na jej katalogowanie. Na skutek tej lustracji Wydział Bibliotek przeznaczył na cele katalogowania zasiłek 1.000 zł., przydzielając jednocześnie na trzy miesiące bibliotekarkę, której płaca ma być pokryta z powyższego zasiłku, razem 825 zł. Reszta kwoty ma być obrócona na potrzeby biblioteczne, jak druki, kartki katalogowe itd. Muzeum pokrywa koszty podróży tam i z powrotem, daje pokój, opak, światło i usługę.

XI.

Zbiory etnograficzne.

Kupiono 21 okazów, otrzymano w darze 3.

Z zbiorów korzystały 2 osoby.

Kontynuowano inwentarz i numerację zbiorów.

P.Michał Walicki nadesłał w rękopisie część inwentarza obrazów na szkło.

XII. Zbiory przyrodnicze

Kontynuowano robotę gablot entomologicznych.

P. Domaniewski porozdzielał skompletowanie zbiorów pp. Niesiołowskiemu, Tennenbaumowi, Fudakowskiemu, Rożkowskiemu, w porozumieniu zaś z p. Goetlem pp. Passendorferowi i Panowowi.

XIII. Klische, fotografie, pocztówki, ryciny i t.d.
Pocztówki: otrzymane w darze 23 sztuk.

XIV. Dział turystyczny.
Kupiono 1 okaz, otrzymano w darze 1.

XV. Wydawnictwa.
Kontynuowano korekty pracy Modelskiego, do której autor zobowiązał się dostarczyć mapę.

XVI. Współpraca z P.R.O.P.
1/ Dostarczano materiałów bibliograficznych o ochronie przyrody; 2/ Na dorocznym Zjeździe P.R.O.P. Muzeum reprezentował p. Domaniewski.

XVII. R ó z n e.
1/ Przesłano miesięczne sprawozdanie za grudzień 1927 r. członkom Kuratorium; 2/ Komitetowi II Zjazdu Słow. Geografów i Etnografów przesłano wyczerpujące sprawozdanie z czynności w związku ze Zjazdem /por. Sprawozd. za miesiąc czerwiec 1927r./

Zakopane, dnia 31 stycznia 1928 r.

Juljusz Zborowski.

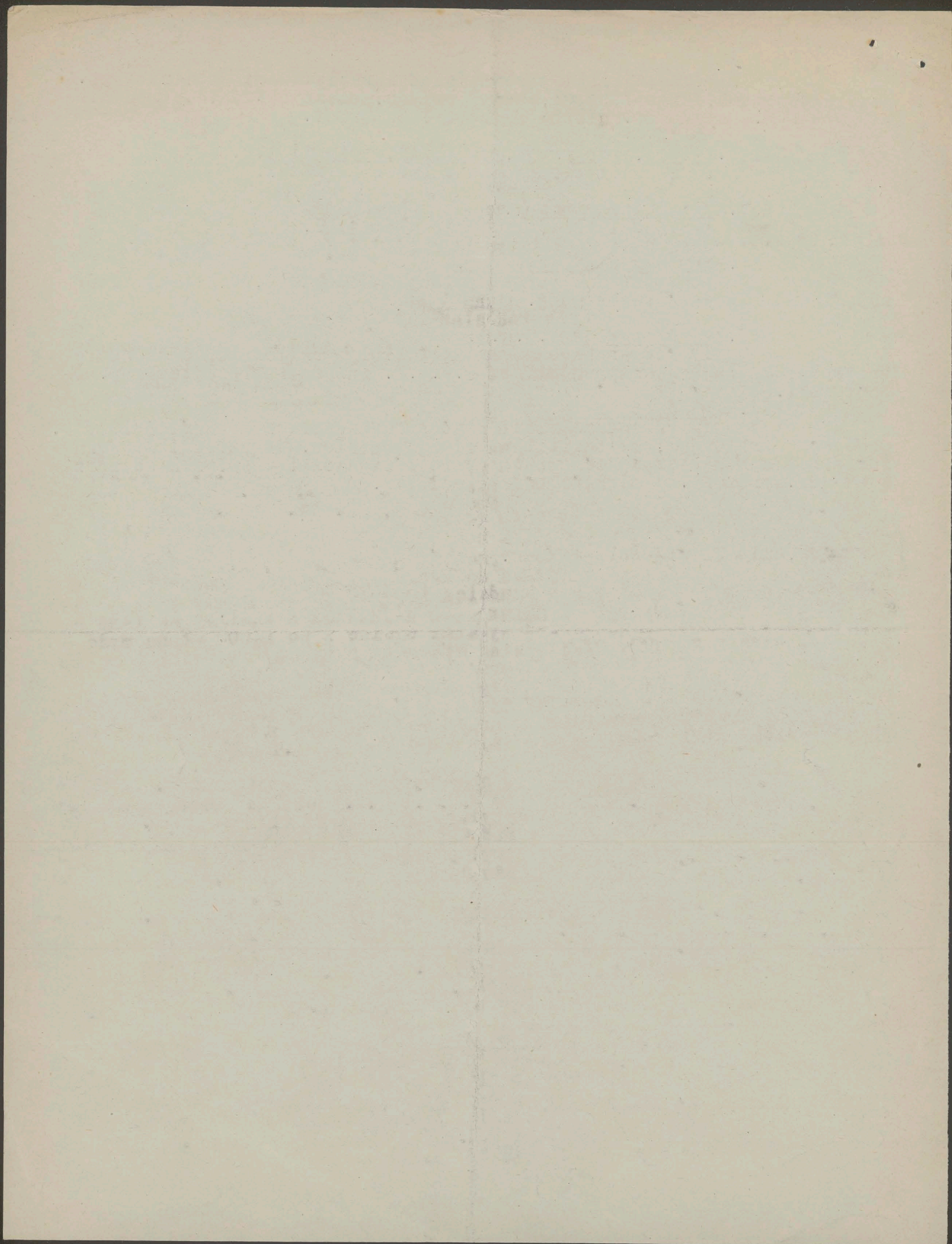

Sprawozdanie za miesiąc luty 1928.

I. Frekwencja.

Bilety zwykłe	355
" ulgowe	64
" zbiorowe	112
" bezpłatne	72

razem 583, a to 511 wstępów
 płatnych, 72 bezpłatnych. /W lutym 1927 razem 392, a to 379 wstępów
 płatnych, 13 bezpłatnych./

II. Sprzedaż i wymiana wydawnictw.

- 1/ "Rocznik Podhalański" sprzed 1 egz.
- 2/ Stecki "Obrazy na szkle" sprzed 4 egz. recenz. 1;
- 3/ Górski "Latomy i Podhale" sprzed 1 egz.
- 4/ Chybiński "O muzyce górali" sprzed 1 egz.

III. K a s o w e.A/ Streszczenie z osobnego sprawozdania kasowego:

1/ Wstępy do Muzeum - 389.40 zł., 2/ M.W.R. i O.P. Dep. Nauki i Szkół Wyższych zasiłek na IV kwartał 1927/28 /pismo Nr. IV.N. - 13489/27 z dn. 29/1 1928/ - 6.000 zł., 3/ Rada Powiatowa w N. Targu zasiłek dla działu etnograficznego - 200 zł. 4/ Sprzedaż wydawnictw - 17zł. 5/ Dar na bibliotekę - 22 zł., 6/ Zwroty zaliczek na płace i za telefon - 121 zł. 40 gr., 7/ Pożyczki - 300 zł.

Zwroty pożyczek, koszty prawne, stemplowe - 972 zł. 80 gr.

B/.1/ Przesłano do Dep. Nauki i Szkół Wyższych sprawozdanie kasowe za listopad i grudzień 1927 r., 2/ Wniesiono podanie do Komisarjatu Klimatycznego i Gminnego w Zakopanem o zasiłki na 1928 r. jak w ub. r. t. zn. po 1.000 zł. na wydatki ogólne i po 1.000 zł. na wydawnictwa, ponadto o 2.000 zł. na dział etnograficzny, 3/ Dep. Nauki i Szkół Wyższych w piśmie jak w. odmówił prośbie o osobny zasiłek w kwocie zł. 10.000 na urządzenia w salach wystawowych; 4/ Wniesiono podanie do M.R. P. Referatu Turystyki o zasiłek na dział turystyczny; 5/ Otrzymało z Wydziału Bibliotek zawiadomienie o przyznaniu zasiłku w kwocie 1.000 zł. na cele biblioteki /pismo z dn. 14/2 1928 Nr. IV-B-1021/28/.

IV. Mieszkania dla pracowników naukowych.

Z pomieszczenia w Muzeum korzystali: Chmielewski Jan od 4/2 do 29/2, Janina Konarska artystka malarka od 11/2 do 29/2, Irmina Szwanderówna z Wydz. Bibliotek w M.W.R. i O.P. od 6/2 do 29/2, inż. Juljusz Zakowski, asystent Wydz. Architektury Polskiej Politechniki Warszawskiej od 14/2 do 29/2 /ostatni za zwrotem opału/.

V. Budowlane i inwestycje.

1/ Remontowano piec i kuchnię, 2/ Ścianę w pokoju III piętro nr. 7 zabezpieczono w sąsiedztwie pieca asbestem; 3/ W myśl instrukcji komisji gminnej /por. Sprawozd. za styczeń rubr. VI. poz. 3/ zapatrzone dach w stałą drabinę i osęk, zmieniono rurę piecową w ciemni fotograficznej i dołączono stałego węża parzianego do hydrantu na parterze;

VI. P r a s o w e.

1/ Rec. Chybińskiego "O muzyce górali" - "Wierchy" 1928, V, str. 213; 2/ Rec. Krzyżanowskiego "Pieśniarz krainy kęp" - J. Gw. Pawlikowski w "Wierkach" 1928, V, str. 204-206 oraz "Land und Leben" r. II nr. 1/2; 3/ Juljusz Zberowski "Muzeum Tatrzańskie" - "Wierchy" 1928, V, str. 185-192; 4/ O współpracy Muzeum z P.R.O.P.: Wład. Szafer "Sprawozdanie z działalności P.R.O.P. w roku 1927" str. 10.

VII. Biblioteka.

- 16;
- 1/ Książki i broszury: kupiono 21, otrzymano w darze 11 pozycyj, z darów 43, z wymian 5;
- 2/ Czasopisma i wydawnictwa ciągłe: z prenumeraty 63;
- 3/ Wycinki z gazet: z prenumeraty 63;
- 4/ Druki drobne: z daru 8,
- 5/ Nuty: kupiono 2,
- 6/ Rękopis: w darze 1.

Z nienadających się dla biblioteki M.T. darów przesłano 1 mapę Instytutowi Geograficznemu U.J.; Związku Pol. Tow. Szkolnych w Niemczech 9 książek i broszur, Edw. Maliszewskiemu 2 wycinki z gazet, Muzeum Techn. Przem. w Krakowie 1 książkę.

Z biblioteki korzystało 16 osób.
Porządkowano wycinki z gazet. Od 6/2 rozpoczęła katalogowanie biblioteki p. Irmina Szwanderówna, przydzielona przez Wydział Bibliotek /por. Sprawozdanie za styczeń 1928 rubr. X i niniejsze rubr. III poz. 5/.

VIII. Zbiory etnograficzne.

Por. rubr. III. A, poz. 3 i B, poz. 2, także rubr. X.
Otrzymano w darze 3 okazy, kupiono 12.
Kontynuowano inwentarze i numerację.

IX. Klische, pocztówki, fotografie, albumy i t.d.

Klische: kupiono 4, otrzymano w darze 2;
Fotografie: kupiono 4, otrzymano w darze 4;
Album /rotograwura/: kupionek 1.

X. W y s t a w y.

Udział w Powsz. Wystawie Krajowej w Poznaniu w 1929r w sali poświęconej Zakopanemu i Tatrom zgłoszono w tutejszym Komitecie Wystawowym pod warunkiem, iż Muzeum otrzyma z funduszków Komisarjatu Klimatecznego specjalny zasiłek w b.r. i w 1929 r. po 2.000 zł. na zakupienie ubiorów ludowych. Dla łatwiejszego otrzymania tej kwoty kierownik M. T. zgodził się na objęcie przewodnictwa w Komitecie i opracował cały projekt pokazu na Wystawie, rezerwując odpowiednią przestrzeń na pokaz działu etnograficznego.

XI. W y d a w n i c t w a.

Kontynuowano korekty pracy Mędelskiego.
Por. rubr. III. B. poz. 2.

XII. Współpraca z P.R.O.P.

Dostarczano materiały bibliograficzne oraz informacje.

XIII. R ó ż n e.

1/ Przesłano sprawozdania miesięczne za listopad i grudzień, Dep. Nauki i Szkół Wyższych; 2/ Asekurację budynku podniesiono do 183.720 zł. w Polskiej Dyr. Wzajemnych Ubezpieczeń; asekuracja w Tow. Wzaj. Ubezpieczeń w Krakowie pozostała bez zmiany; 3/ Otrzymano od Górnośląskiej Konwencji Węglowej w Katowicach w darze 10 ton węgla na skutek prośby przedstawionej w grudniu 1927 r. wojewodzie Grażyńskiemu tytułem rewanżu za gromadzenie okazów etnograficznych dla Muzeum Śląskiego.

Zakopane 29 lutego 1928 .

Juljusz Zborowski.

111. *[Faint, illegible text]*

112. *[Faint, illegible text]*

113. *[Faint, illegible text]*

114. *[Faint, illegible text]*

115. *[Faint, illegible text]*

Sprawozdanie za miesiąc marzec 1928.

I. Frekwencja.

Bilety zwykłe	206
" ulgowe	31
" zbiorowe	38
" bezpłatne	20

razem 295, a to 275 wstępów płatnych,

20 bezpłatnych. /W marcu 1927 razem 206, a to 169 wstępów płatnych, 37 bezpłatnych.

II. Sprzedaż i wymiana wydawnictw.

- 1/ "Rocznik Podhalański" sprzed. 2 egz. w darze 1 egz.;
- 2/ Stecki "Obrazy ludowe" sprzed. 1 egz.;
- 3/ Górski "Tatry i Podhale" sprzed. 1 egz., w darze 1 egz.,
recenzyjne 2.
- 4/ Chybiński "O muzyce górali" sprzed. 1 egz., recenzyjny 1.
- 5/ Krzyżanowski "Pieśniarz krainy kęp" sprzed. 4 egz., spra-
wozdawczy 1, recenzyjne 2, w darze 1.

III. K a s o w e.

A/ Streszczenie osobnego miesięcznego sprawozdania kasowego:

- 1/ Wstępy do Muzeum - 229 zł. 10 gr., 2/ M.W.R. i O.P. Wydział Bibliotek na potrzeby biblioteki zasiłek 1000 zł. /Nr. IV, B-1021/28 z dn. 14/2 1928/;
- 3/ Państw. Rada Ochrony Przyrody na gablotę działu o -
chrony przyrody - 300 zł., 4/ Sprzedaż wydawnictw - 21 zł., 5/ Zwroty za -
liczek na płace, za telefon, opak., dezynfekcje pokoi, od P.R.O.P. za kol -
portaż ogłoszeń w 1927 r. - 265 zł. 10 gr., 5/ P.R.O.P. na kolportaż ogło -
szeń o ochronie przyrody w 1928 r. - 94 zł. 50 gr., 6/ Pożyczki - 2.560 zł.
Zwroty pożyczek, procenty, opłaty wekslowe, koszty prawne 883
zł. 54 gr..

B/. 1/ Przesłano sprawozdania kasowe za styczeń i luty do Dep. Nauki i Szkół Wyższych; 2/ Urgowano w Kasie im. Mianowskiego o wypłatę przyznanego zasiłku na wydanie pracy T. Ł. Modelskiego; 3/ Zwrócono się do dr. Dłuskiej Eroniszawy o interwencję w Banku Gospodarstwa Krajowego w sprawie długoterminowej pożyczki i ponownego podania; 4/ Urgowano w M.R.P. w sprawie decyzji dotyczącej pożyczki 1.000.000 marek z 1921r. /por. Sprawozd. za grudzień 1927 rubr. III, poz. 3/ i zwrócono się do dr. Dłuskiej o interwencję przyspieszającą załatwienie; 5/ Zwrócono się do Oddziału P.T.T. w Poznaniu o zasiłek, jak w zeszłych latach, na zakupienie obcojęzycznej literatury o Tatrach; 6/ detto do Oddziału P.T.T. w Łodzi, 7/ Załatwiono protest wekslowy, spowodowany przez zaniechanie terminu wykupu weksla przez Komisarjat Gminy Zakopane, jako wystawcy; 8/ Wnie -
siono podanie do Dep. Nauki i Szkół Wyższych o zasiłek 5.000 zł. na schro -
nisko wysokogórskie dla badań naukowych /por. niniejsze Sprawozdanie rubr. XIV Różne./

IV. Mieszkania dla pracowników naukowych.

Z pomieszczeń w Muzeum korzystali: inż. Juliusz Żakowski od 1/3 do 5/3 /za zwrotem opaku/, Irmina Szwanderówna od 1/3 do 31/3, Jan Chmielewski od 1/3 do 31/3, Zofia Chmielewska od 18/3 do 31/3, Janina Kolarska od 1/3 do 13/3, Adolf Chybiński od 14/3 do 31/3, Jan Pohowski,

1914

1914

1914

1914

1914

1914

1914

1914

1914

1914

1914

1914

1914

1914

1914

1914

1914

41

słuchacz Zakładu Architektury Polskiej Architektury Politechniki Warszawskiej od 7/3 do 18/3, Wacław Roszkowski od 21/3 do 31/3, Bronisław Romaniszyn, członek P.R.O.P. 31/3.

V. Budowlane i inwestycje.

1/ Remontowano kominy i piec; 2/ W pokoju na II piętrze nr. 11 wystawiono piec kaflowy /dotąd ten pokój był bez pieca/; 3/ Bielono część pokoi mieszkalnych; 4/ Zremontowano i uruchomiono instalację wodociągową, nieczynną - z wyjątkiem suterenu i jednej odnogi - od grudnia 1927 r. Stwierdzono przytem, że przyczyną tegorocznego zamrożenia wody w rurach było wrzucenie do ustępu na 3-em p. obok pokoju botaników odpadków z zebranych roślin i resztek jedzenia z plecaka.

VI. P r a s o w e.

1./Lutoszawska M./ Wolska Anna "Siedziba Malarska" w Zakopanem in. Alicji i Zygmunta Miłskich" w "Kobieta Współczesna" nr. 13 z 25/3 1928; 2/ Rec. Górskiego "Iatry i Podhale" - Regorowiczowa Zofja "Nowa książka o Kęsprowiczu" w "Polska Zachodnia" nr 88 z 28/3 1928 r. 3/"Siedziba Malarska" - w "Sztukach Pięknych" nr. 5 str. 200 z lutego 1928 r.

VII. B i b l i o t e k a.

Por. rubr. Kasowe B, 5 i 6.

1/ Książki i broszury: kupiono 11, otrzymano w darze 37, z wymian 2;

2/ Czasopisma i wydawnictwa ciężkie: z prenumeraty 13 pozycji, z darów 21, z wymian 2;

3/ Wycinki z gazet: 66 sztuk z prenumeraty;

4/ Druki drobne: 11 z daru;

5/ Nuty: 1 z daru;

6/ Mapy: kupiono 1, z daru 1, z wymiany 1x;

Z nienadających się dla biblioteki darów przesłano: Książek Niemierkiewiczowi Marjanowi, 1 książkę Dobrowolskiemu Kazimierzowi, 10 książek Museum Techn. Przem. w Krakowie, 2 wycinki z gazet Edwardowi Maliszewskiemu, 20 wycinków z gazet i 4 broszury Antoniemu Ojrzyskiemu.

Z biblioteki korzystało 15 osób.

Czynności jak w sprawozdaniu za luty. Katalogowanie - por. Sprawozdanie za miesiąc kwiecień r.b.

VIII. Klisze, fotografie, ryciny, pocztówki i t.d.

Pocztówki: otrzymano w darze 16.

Ryciny: kupiono 1.

IX. Zbiory etnograficzne.

Kupiono 1 okaz. Czynności jak w lutym.

X. Zbiory przyrodnicze.

P. Domaniewski ukończył porządkowanie działu ornitologicznego, zaopatrzył wszystkie okazy w napisy i objaśnienia.

XI. Dział Ochrony Przyrody.

Por. niniejsze Sprawozdanie rubr. Kasowe A, 3.

Faint header text at the top of the page, possibly including a title or date.

First main section of faint text, appearing as several lines of a letter or report.

Second main section of faint text, continuing the narrative or list.

Third main section of faint text, possibly containing a list or detailed notes.

Fourth main section of faint text, appearing as a distinct paragraph.

Fifth main section of faint text, possibly a concluding paragraph or signature area.

Faint footer text at the bottom of the page, possibly a page number or reference.

XII. W y d a w n i c t w a.

Por. niniejsze Sprawozdanie rubr. Kasowe B, 2.

Kontynuowano korekty pracy T. E. Modelskiego. Ilość nakładu ustalono na 750 egzemplarzy.

Otrzymało od p. Szymańskiej rękopis, uzupełniony wedle wskazówek prof. Nitscha. / Por. Sprawozdanie za grudzień 1927 rubr. XII. /

XIII. Współpraca z P. R. O. P.

Por. niniejsze Sprawozdanie rubr. Kasowe A, 3.

1/ Dostarczano materiały bibliograficzne; 2/ Dnia 31/3 m. r. odbyła się w Muzeum konferencja w sprawie kamieniołomów tatrzańskich, zwołana przez P. R. O. P. i P. T. T. Muzeum wzięło udział w obradach w osobach J. Domaniewskiego i J. Zborowskiego, 3/ Plakowano w Zakopanem i wyświetlano w kinie ogłoszenia P. R. O. P. o ochronie krokusów.

XIV. R ó z n e.

1/ Kuratorjum odnowiło na rok t. j. do 31/3 1929 r. umowę z kustoszem-przyrodnikiem; 2/ Udzielono Kasie Mianowskiego informacji w sprawie archiwów miejskich w Nowym Targu i Krościenku; 3/ Udzielono prof. Istvanowi Györfy'emu informacji o zyciorysie i bibliografji ty-czącej Chałubińskiego i przesłano fotografie; 4/ Wobec ostatecznego zdeklarowania się p. Dłuskiej Bronisławy, iż na cele wybudowania schroniska dla pracowników naukowych darowuje Muzeum Tatrzańskiemu grunt na Palenicy /przy drodze do M. Oka/, zebrane na ten cel w Ameryce 1.000 dolarów oraz ewent. i z własnych funduszy 10.000 zł.; wniesiono pcdanie do Dep. Nauki i Szkół Wyższych o zasiłek 5.000 zł. na budowę schroniska, /por. Sprawozdanie niniejsze rubr. Kasowe B, 8/ oraz oddano przeprowadzenie formalności prawnych notariuszowi dr. Stefanowi Górze.

Zakopane, dnia 31 marca 1928 roku.

Juljusz Zborowski.

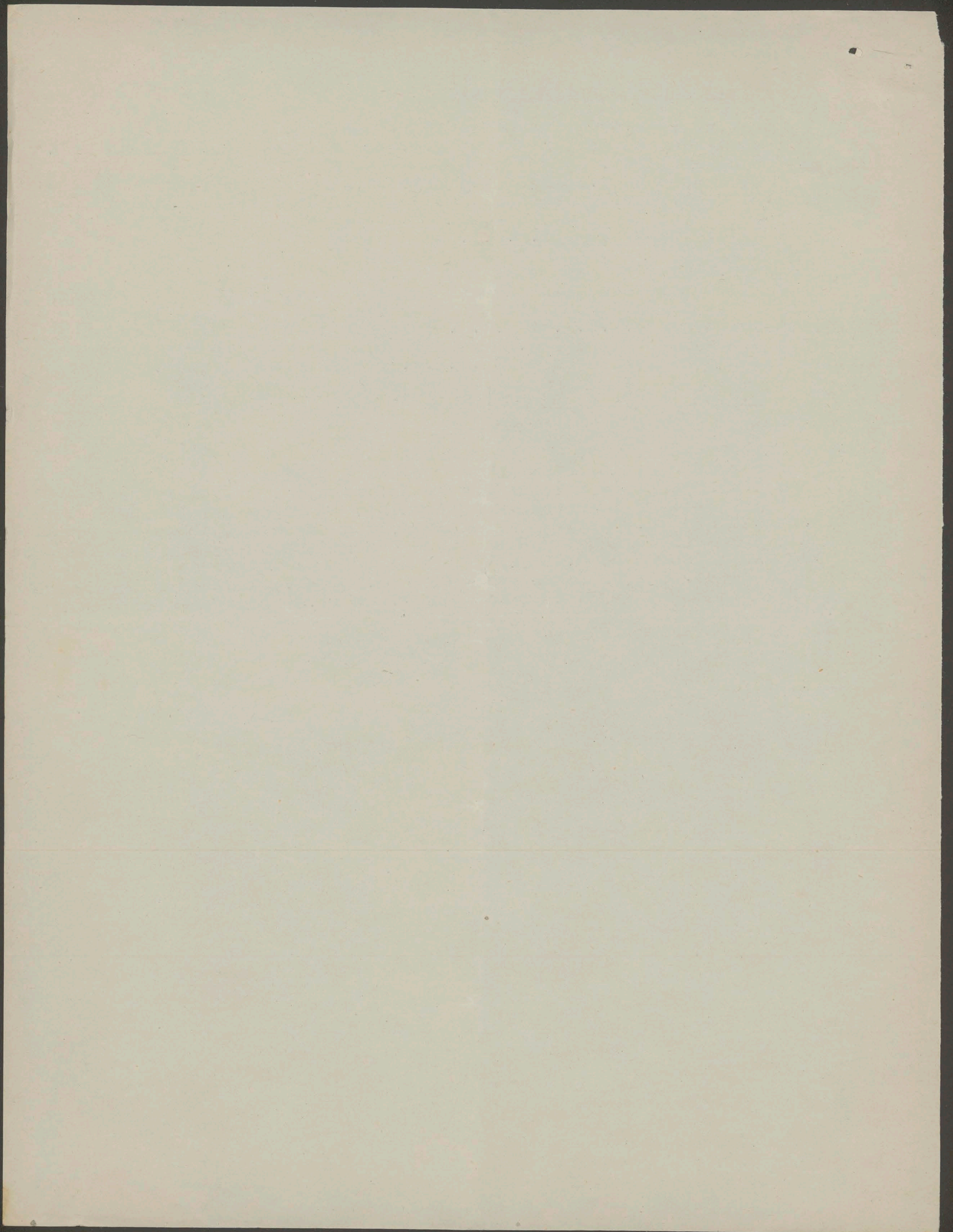

Sprawozdanie za miesiąc kwiecień 1928.

I. Frekwencja.

Bilety zwykłe	145
" ulgowe	30
" zbiorowe	59
" bezpłatne	28

razem 262, a to 234 wstępów płatnych, 28 bezpłatnych /W roku 1927 w kwietniu razem 264 osób, a to 195 wstępów płatnych, 69 bezpłatnych/.

II. Sprzedaż i wymiana wydawnictw.

- 1/ "Rocznik Podhalański" sprzed. 1 egz.
- 2/ Stecki "Obrazy ludowe" sprzed. 1 egz.
- 3/ Krzyżanowski "Pieśniarz krainy kęp" sprzed. 1 egz.

III. K a s o w e.

A/ Streszczenie z osobnego miesięcznego sprawozdania kasowego:

1/ Wstępy do Muzeum - 171 zł. 80 gr.; 2/ Kasa im. Mianowskiego zasiłek na wydanie pracy T.E. Modelskiego - 500 zł.; 3/ M.R.P. Referat Turystyki zasiłek na urządzenie działu turystycznego /pismo z dn. 22/3 1928 - XI - 693/ - 66: zł.; 4/ Fundacja "akłady Kórnickie" zasiłek na potrzeby działu przyrodniczego - 600 zł.; 5/ Oddział Poznański P.T.T. na zakupienie obcojęzycznej literatury o Tatrach - 150 zł.; 6/ Sprzedaż wydawnictw - 5 zł.; 7/ Zwroty zaliczek na płace i za telefon - 140 zł. 7/ Pożyczki - 5.2000 zł.

Spłaty pożyczek, procenty, koszty prawne - 2.308 zł. 45 gr.

B/ 1/ Wniesiono podanie do Dep. Sztuki o zasiłek w kwocie 5.000 zł. na budowę schroniska w Tatrach, a to z tego powodu, iż w schronisku będą mieć oparcie również artyści-malarze, przebywający w "Siedzi-bie Malarzkiej", własności Muzeum Tatrzańskiego, oraz kursy malarskie, 2/ Wniesiono podanie o zasiłek 100.000 zł. do Prezydium Rady Ministrów z Funduszu Kultury Narodowej; 3/ Wniesiono podanie do Oddziału P.T.T. w Warszawie, Białej, i Katowicach o zasiłki na zakup obcojęzycznej lite-ratury tatrzańskiej; w odpowiedzi Oddział P.T.T. w Warszawie przyznał za-siłek w kwocie 200 zł. płatny w czerwcu; Oddział w Katowicach, który po-przednio obiecywał 300 zł., żadnej odpowiedzi nie dał; 4/ Urgowano pono-wnie przez dr. Bronisławę Dłuską w Miń. Robót Publicznych w sprawie poży-czki 1,000.000 mk. z 1921 r.; 5/ Przesłano Dep. Nauki i Szkół Wyższych sprawozdania kasowe za marzec i kwiecień.

IV. Członkowie.

Zmarli honorowi członkowie Zygmunt Laskowski w Genewie dnia 16 kwietnia r.b. i Jan Stolcman 29 kwietnia b.r.

V. Mieszkania dla pracowników naukowych

Z pomieszczeń w Muzeum korzystali Goetel Walery od 1/4 do 2/4, Adolf Chybiński od 1/4 do 29/4, Roszkowski Wacław od 1/4 do 29/4, Chmielewski Jan od 1/4 do 15/4, Chmielewska Zofja od 1/4 do 15/4, Irmiona Szwanderówna od 1/4 do 29/4, Antoniewicz Włodzimierz od 6/4 do 17/4,

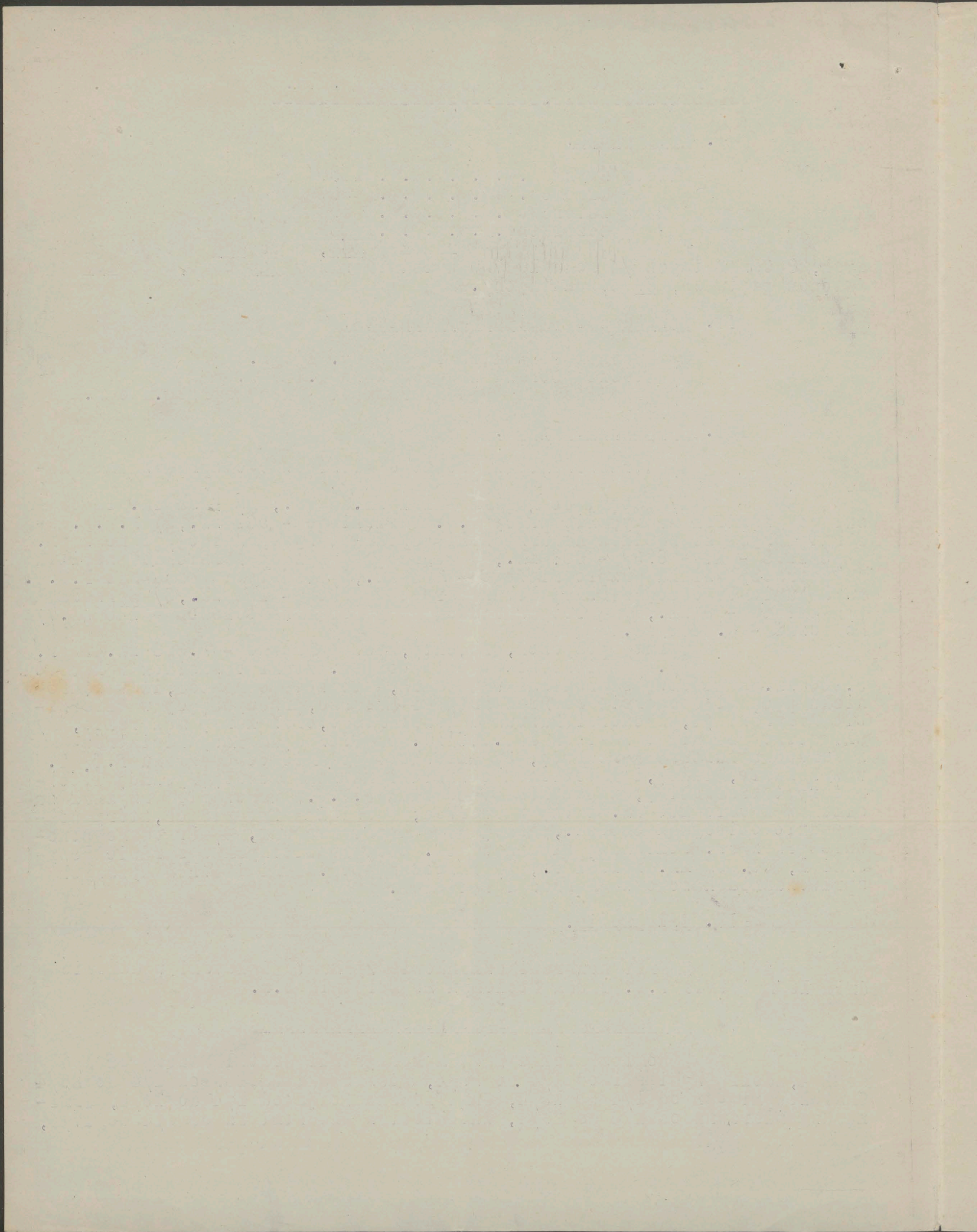

44

Romaniszyn Bronisław, członek P.R.O.P. 1/4, Orłowicz Mieczysław, referent
Ref. Turystyki M.R.P. od 21/4 do 22/4, dr Gustaw Bolinder, stypendysta
Nordisk Museum w Stockholmie od 29/4 do 30/4.

VI. Budowlane i inwestycje.

1/ Remontowano drzwi i okna, zastępując cały materiał "Wojennego" pochodzenia /okucia, klamki, zawiasy i t.d./ porządnie i trwałymi wyrobami; 2/ W dachu w ustępie III p. wprowadzono ruchome okno dla wentylacji; 3/ Między pokojem mieszkalnym, a pracownią kustosa - przyrodnika na 2-em piętrze wprowadzono przepierzenie; 4/ Naprawiono stopy; 5/ W kominy wprowadzono siatki; 6/ Przeprowadzono dużo drobnych remontów murarskich i ciesielskich.

VII. Terenowe.

Przedłużono umowę z Sekcją Narciarską P.T.T. do 31/ 6 1928 r. w sprawie bezpłatnego używania gruntu obok Muzeum na cele boiska sportowego.

VIII. Pokoje mieszkalne i kancelaria.

1/ Remontowano meble i stopy, ~~xxxx~~ 2/ Zaopatrzone II i III p. w skrzynki na śmiecie.

IX. Pracownie i ciemnia fotograficzna.

W ciemni fotograficznej zmieniono kran i zlew, sprawiono nowe półki, obito stolik blachą, wprowadzono nowe szkła czerwone i żółte w okienkach, zakupiono szereg przyborów fotograficznych.

X. P r a s o w e.

Recenzja Krzyżanowskiego "Pieśniarz krainy kęp" Zofja Regorowiczowa w "Polsce Zachodniej" p.t. "Próba syntezy twórczości Władysława Orkana" - nr.107 z 18/4 1928 r.

XI. B i b l i o t e k a.

1/ Książki i broszury: kupiono 57, otrzymano w darze 16.;

2/ Czasopisma i wydawnictwa ciągłe: z prenumeraty 24 pozycje, z darów 27, z wymian 4.

3/ Wycinki z gazet: z prenumeraty 61.

4/ Druki drobne: 3 z darów.

5/ Rękopisy: 2 z daru.

6/ mapy: kupiono 1, otrzymano w darze 2.

Z nienadających się dla biblioteki darów i dubletów przesłano 17 broszur i książek Muzeum Techn.Przem.w Krakowie, 4 wycinki z gazet Edwardowi Maliszewskiemu, i rocznik pisma i 3 broszury Włodzimierzowi Antoniewiczowi, 1 broszurę Muzeum Wielkopolskiemu i broszurę Instytutowi Słowiańskiemu w Krakowie.

Z biblioteki korzystało 22 osób.

Por.niniejsze Sprawozd. rubr.Kasowe III.A 5 i B.3.

Zakupiono kartki katalogowe, klamry, podstawki i t.d.

Przydzielona od 6/2 b.r.przez Wydz.Bibliotek bibliotekarka p.Irmina Szwanderówna ukończyła katalogowanie dnia 29/4. Sprawozdanie z czynności wpisała do "Dziennika czynności w bibliotece

W tym celu należy przede wszystkim...

W tym celu należy przede wszystkim...

W tym celu należy przede wszystkim...

W tym celu należy przede wszystkim...

W tym celu należy przede wszystkim...

W tym celu należy przede wszystkim...

W tym celu należy przede wszystkim...

W tym celu należy przede wszystkim...

W tym celu należy przede wszystkim...

W tym celu należy przede wszystkim...



45

Muzeum Tatrzańskie". W całości posegregowała i ułożyła broszury, u - lotki, afisze, rękopisy i t.d., wydzieliła resztę dubletów. Skatalogowa - za 1210 broszur wedle "Przepisów katalogowania" Związku Bibliotekarzy Polskich w Warszawie. Skatalogowane broszury ponumerowała od nr. 810 do 1229. W bibliotece podręcznej skatalogowała 34 książki i ponumerowała. /od nr. 564 do 597/, w dziale czasopism i wydawnictw ciągłych wypisała 5 prowizorycznych kartek i ponumerowała 142 numery czasopism.

XII. Klisze, fotografie, pocztówki i t.d.

Klisze: otrzymano 60 klisz w darze, 1 kupiono;
Pocztówki: otrzymano 12 w darze;
Fotografie: kupiono 10.

XIII. Zbiory etnograficzne

Kupiono 7 okazów, otrzymano w darze 1.
Czynności jak w poprzednim miesiącu.

XIV. Zbiory przyrodnicze.

Por. niniejsze Sprawozd. rubr. Kasowe A.4.
Kontynuowano robotę gablot entomologicznych. Wszyst -
kie gabloty w sali przyrodniczej remontowano, naprawiano zamki, przepro -
wadzono jednolitą numerację gablot i szuflad /omaljowane tabliczki i
kluczy / blaszki/, podobnie jak i szaf bibliotecznych.

XV- Dział turystyczny

Por. niniejsze Sprawozd. rubr. Kasowe A.3.

XVI. W y d a w n i e t w a.

Por. niniejsze Sprawozdanie rubr. Kasowe A.2.
Kontynuowano korekty pracy Modelskiego. Zamówiono
przy pomocy prof. dra Wład. Senkowicza rysunek mapy do wydawnictwa wed -
le kalkowego szkicu, nadesłanego przez autora i kliszę cynkową.

XVII. W y s t a w y.

Wobec tego, iż Polski Związek Narciarski na projekto -
waną przez Muzeum I-ą wystawę narciarską podczas zimowego sezonu ~~1928~~
1928/29 i międzyna. zawodów o Mistrzostwo Europy przeznaczył tylko zł.
7.000 subwencji podczas gdy przedstawiony kosztorys opiewał na 20.000
zł; zrezygnowano z zamiaru urządzenia wystawy i zawiadomiono o tem P.
Z.N. 2/ Ponownie uzależniono udział Muzeum w Powsz. Wystawie w Poznaniu
w 1929 r. od subwencji samorządu zakopiańskiego. Wobec braku nadziei o -
trzymania specjalnych zasiłków kierownik Muzeum zrezygnował z przewo -
dniczenia w lokalnym Komitecie wystawowym.

XVIII. Współpraca z P.R.O.P.

Dostarczano materiały bibliograficzne; 2/ Plakatowa -
no i wyświetlano ogłoszenia o ochronie krokusów.

XIX. Współpraca z Wojewódzkim Urzędem Konserwatorskim.

Wobec braku funduszków na wyjazdy w teren w sprawach
ochrony zabytków kierownik Muzeum zrezygnował z pełnienia funkcji ko -

Faint, illegible text at the top of the page, possibly bleed-through from the reverse side.

U. S. A.

Faint, illegible text in the middle section of the page, appearing to be a list or series of entries.

Faint, illegible text in the lower middle section of the page.

Faint, illegible text in the lower section of the page.

Faint, illegible text in the bottom right corner of the page.

respondenta Wojew. Rady Konserwatorskiej, która pełnił dotychczas na podstawie pisma M.W.R. i O.P. z dnia 26 maja 1925 r. Nr. 1955/V P.Z./25 i Wojew. Krakowskiego L.V. 5801/ 1925 z dnia 5 września 1925 r., przy czym zaznaczył gotowość nieoficjalnej współpracy w sprawie poprawy warunków.

XX. R ó z n e.

1/ Przesłano Kasie in. Mianowskiego dla "Nauki Polskiej" sprostowania i uzupełnienia o instytucjach naukowych i bibliotekach na terenie Podhala; 2/ Sekcja Powszechnych Uniwersytetów Regionalnych Z.P.N.S.P. przesłano uwagi do projektu kursu wycieczkowego w Tatrach; 3/ Wzięto udział w konferencji z P.T.T. w sprawie programu ankiety zakopiańskiej, zwołanej na jesień b.r. przez M.R.P. i inne Ministerstwa. Konferencja odbyła się w Muzeum; 4/ W związku z Komitetem Organizacyjnym V. Międzynar. Wycieczki Botaników prowadzono umowę z Zakop. Spółką Samochodową w sprawie autobusów dla uczestników Kongresu na terenie Podhala, zakupiono na zlecenie Komitetu 50 albumów z widokami Tatr, zaproponowawszy poprzednio zrezygnowanie ze zbyt kosztownych albumów fotograficznych.-

Zakopane dnia 30 kwietnia 1928 r.

Juljusz Zborowski.

1900
The following is a list of the names of the persons who were present at the meeting held on the 15th day of June, 1900, at the residence of Mr. J. H. Smith, in the city of New York.

Mr. J. H. Smith
Mr. W. B. Smith
Mr. C. D. Smith
Mr. E. F. Smith
Mr. G. H. Smith
Mr. I. J. Smith
Mr. K. L. Smith
Mr. M. N. Smith
Mr. O. P. Smith
Mr. Q. R. Smith
Mr. S. T. Smith
Mr. U. V. Smith
Mr. W. X. Smith
Mr. Y. Z. Smith

Witness my hand and seal this 15th day of June, 1900.

J. H. Smith

1900
J. H. Smith

Sprawozdanie za miesiąc maj 1928.

I. Frekwencja.

Bilety zwykłe	194
" ulgowe	44
" zbiorowe	191
" bezpłatne	48

razem 477, a to 429 wstępów płatnych,
 48 bezpłatnych. /W maju 1927 razem 594 osób, a to 447 wstępów płatnych,
 147 bezpłatnych./

II. K a s o w e.

a/ Streszczenie z osobnego miesięcznego sprawozdania kasowego:

1/ Wstępy do Muzeum - 254 zł.20 gr., 2/ M.W.R. i O.P. Dep. Na-
 uki zasiłek na II kwartał 1928 r. /pismo z dn.19/4 1928 Nr.IV-Nr.3695/
 28/ - 4.150 zł., 3/ Zwroty zaliczek na płace, za telefon, przesyłki i od
 P.R.O.P. za kolportaż ogłoszeń - 302 zł.61 gr., 4/ Pożyczki - 5.000 zł.
 Spłaty pożyczek - 5.330 zł.83 gr.

B/.1/ Przesłano sprawozdanie z użycia zasiłku 1.000 zł. do
 Wyzd. Bibliotek i na żądanie Dep. Nauki uzupełniono je sprawozdaniem ka-
 sowym; 2/ Uzupełniono podanie do Prezydium Rady Ministrów o zasiłek
 z Funduszu Kultury Narodowej statutom Muzeum, składem personalnym i ko-
 sztorami; 3/ Wniesiono ponowne podanie do Banku Gospodarstwa Krajowe-
 go o pożyczkę długoterminową w kwocie 25.000 zł., 4/ Min. Robót Publicz-
 nych pismem z dn.2/5 1928-II-1949/28 zawiadomiło o przemianie pożycz-
 ki 1.000.000 mk. z 1921 r. na kwotę 244 zł.54 gr., wliczając w tę kwotę
 i procenty. Kwotę powyższą przesłano natychmiast do Banku Gospodarstwa
 Krajowego w Warszawie. Po otrzymaniu potwierdzenia przesłano kwit do M.
 R.P., które zawiadomiło o poleceniu Generalnej Prokuratorji wyekstaba-
 lowania tej pożyczki z hipoteki Muzeum.

III. C z ł o n k o w i e.

Dnia 5/5 1928 zmarł członek honorowy prof.dr. Józef Rosta-
 fiński, 21/5 członek czynny dr Władysław Zelechowski.

IV. Mieszkania dla pracowników naukowych.

Z pomieszczeń w Muzeum korzystali dr Gustaw Bolinder, sty-
 pendysta Nordisk Museum w Stockholmie, od 1/5 do 2/5.

V. Budowlane i inwestycje.

1/ Remontowano instalację elektryczną /drobne naprawy/ i
 uzupełniono 2 nowymi kontaktami; 2/ Kłitowano w całym budynku szyby; 3/
 Pokostowano wszystkie okna i drzwi w całym budynku z wyjątkiem sali na
 II p., pomalowano drzwi na płaskie dachy; 4/ Zapuszczono pokostem i far-
 bą podłogę w pracowni kustosa-przyrodnika.; 5/ Farbą i lakierem za-
 czerniono ściany ciemni fotograficznej, pokostem i farbą podłogę; 6/ Za-

...

...

...

...

...

uszczono "bajcem" ciemnym drzwi w pracowni kustosza-przyrodnika; 7/ /salach wystawowych naprawiono górne ruchome części okien i wymieniono zawiasy na nowe.

VI. Terenowe.

Oczyszczono kanał powietrzny, najbliższe otoczenie budynku i przekopano trawniki; 2/ Zwrócono się za pośrednictwem dr. Dłuskiej Broniśławy do ministra R.P. o spowodowanie urzędowego przypomnienia tu-tejszej Zwierzchności Gminnej i miejscowemu Urzędowi Budowlanemu, iż plan regulacyjny Zakopanego przeznacza tereny przed budynkiem muzealnym do ulicy Krupówki na rozszerzenie chodników i trawniki i że z tego powodu na miejscu spalonych w styczniu b.r. zabudowań nie wolno budować ~~ja~~ jakiegokolwiek murowanego lub drewnianego domu. Otrzymano wiadomość, że M.R.P. skierowało takie przypomnienie do Zwierzchności Gminnej.

VII. Pokoje mieszkalne, kancelaria, pracownia kustosza-przyrodnika
pracownia botaniczna, ciemnia fotograficzna.

1/ W pokojach mieszkalnych remontowano część mebli; 2/ W ciemni fotograficznej poczerniono wszystkie półki i stolik; 3/ W pracowni kustosza-przyrodnika zaciągnięto ciemnym "bajcem" wszystkie półki, szafki i stół; 4/ Do pracowni kustosza-przyrodnika kupiono 2 chodniki; 5/ Kupiono szafkę magazynową na przybory fotograficzne; 6/ Wobec żądania kustosza-przyrodnika, aby na cele pracowni przyrodniczej przydzielić jeszcze jeden pokój, przeznaczony przedewszystkiem dla prac botanicznych, pokój mieszkalny na 2-em piętrze nr. 7, z pośrednim widokiem na alpinarium, przemieniono na pracownię. W ten sposób ilość pokoi mieszkalnych, przydzielanych przyjeżdżającym pracownikom naukowym, zmniejszyła się do liczby pięciu. Tę nową pracownię zaopatrzone w półkę dużą na suszenie roślin, ogrzewacz elektryczny do wody, półkę małą ścienną i kanapę, aby na wszelki wypadek wrazie koniecznej potrzeby móc dać pomieszczenie przyjeżdżającym na krótki czas pracownikom naukowym; 7/ Kupiono koc na łóżko w pokoju mieszkalnym.

VIII. Biblioteka.

Por. niniejsze Sprawozdanie rubr. II. B. 1.
1/ Książki i broszury: kupiono 17, otrzymano w darze 18;
2/ Czasopisma i wydawnictwa ciągłe: z prenumeraty 19 pozycyj, z darów 19, z wymian 8;
3/ Wycinki z gazet: z prenumeraty 102,
4/ Druki drobne: z darów 1,
Z biblioteki korzystało 8 osób.
Porządkowano i inwentaryzowano wycinki z gazet.

IX. Zbiory etnograficzne.

Kupiono 39 okazów, otrzymano w darze 2.
Czynności jak poprzednio.

X. Wydawnictwa.

1/ Ponieważ z winy rysownika mapa Spisza do pracy T. E. Modelskiego zawierała błąd zasadniczy, zamówiono drugi rysunek i nową kliszę cynkową; 2/ Na zapytanie Dep. Nauki odpowiedziano, iż wydawnictwa Muzeum nie były nigdy pokrywane z dotacyj na cele ogólne, gdyż dotacje te były za małe nawet na bieżące potrzeby; 3/ Wobec tego, iż Komitet organizacyjny V Międzynar. Wycieczki Botaników dla braku funduszków zrezygnował z wydania bibliografii botanicznej tatrzańskiej, postanowiono wy-

Faint header text at the top of the page, possibly containing a title or reference number.

First main paragraph of text, containing several lines of faint, illegible characters.

Second main paragraph of text, continuing the faint, illegible content.

Third main paragraph of text, consisting of multiple lines of very faint, illegible text.

Fourth main paragraph of text, with faint, illegible characters.

Fifth main paragraph of text, continuing the faint, illegible content.

Sixth main paragraph of text, consisting of multiple lines of very faint, illegible text.

49

dać z okazji tego Zjazdu pracę własnym kosztem. Bibliografię ma napisać dr Bogumił Pawłowski.

XI. Współpraca z P.R.O.P.

Dostarczano materiały bibliograficzne i wycinki z gazet.

XII. R ó ż n e.

1/ W sprawie schroniska wysokogórskiego dla pracowników naukowych /por. Sprawozdanie za marzec rubr. XIV poz. 4/ załatwiano formalności prawne, połączone z przejęciem prawa własności; 2/ Rozpoczęto stały inwentarz ruchomości i numerację przedmiotów, jak meble, przyrządy i t.d. 3/ W związku z V Międzynar. Kongresem Botaników w lipcu ustalono z prof. dr Wład. Szaferem sprawę wykładu w Muzeum, przygotowania suszarni na rośliny oraz innych szczegółów. Interwenjowano u burmistrza Nowego Targu w sprawie ukatwień dla wycieczek podczas zwiedzania torfowisk, przyczem szczegółowe postulaty poda p. Domaniewska. 4/ Udzielono prof. dr Komarowi adresów fotografów-amatorów, posiadających zdjęcia z Tatr, celem zaproszenia ich do wzięcia udziału w wystawie podczas III Zjazdu Nauczycieli Geografji we Lwowie; 5/ Wraz z prof. dr Romanem Pollakiem i dr Antonim Korczyńskim podpisano podanie do Dep. Nauki o pomoc w urządzeniu kursu dla polonistów włoskich, organizowanego na wrzesień b.r. przez prof. Pollaka. Zajęto się wyszukaniem pomieszczenia dla kursu i zrobiono przedwstępne umowy z pensjonatem; 6/ Województwu Śląskiemu przesłano sprawozdanie z wydatkowania pieniędzy, przeznaczonych na zakup okazów z Podhala dla Muzeum Śląskiego, przesłano zakupione okazy i zaprojektowano kupienie zbiorów podhalańskich po Adolfie Sternschussie w Swoszowicach; 7/ Edwardowi Maliszewskiemu przesłano wypiski z czasopism zakopiańskich o powstaniach z 1863 r.; 8/ Na jubileusz Ossolineum przesłano życzenia.-

Zakopane 31 maja 1928 r.

Juljusz Zborowski.

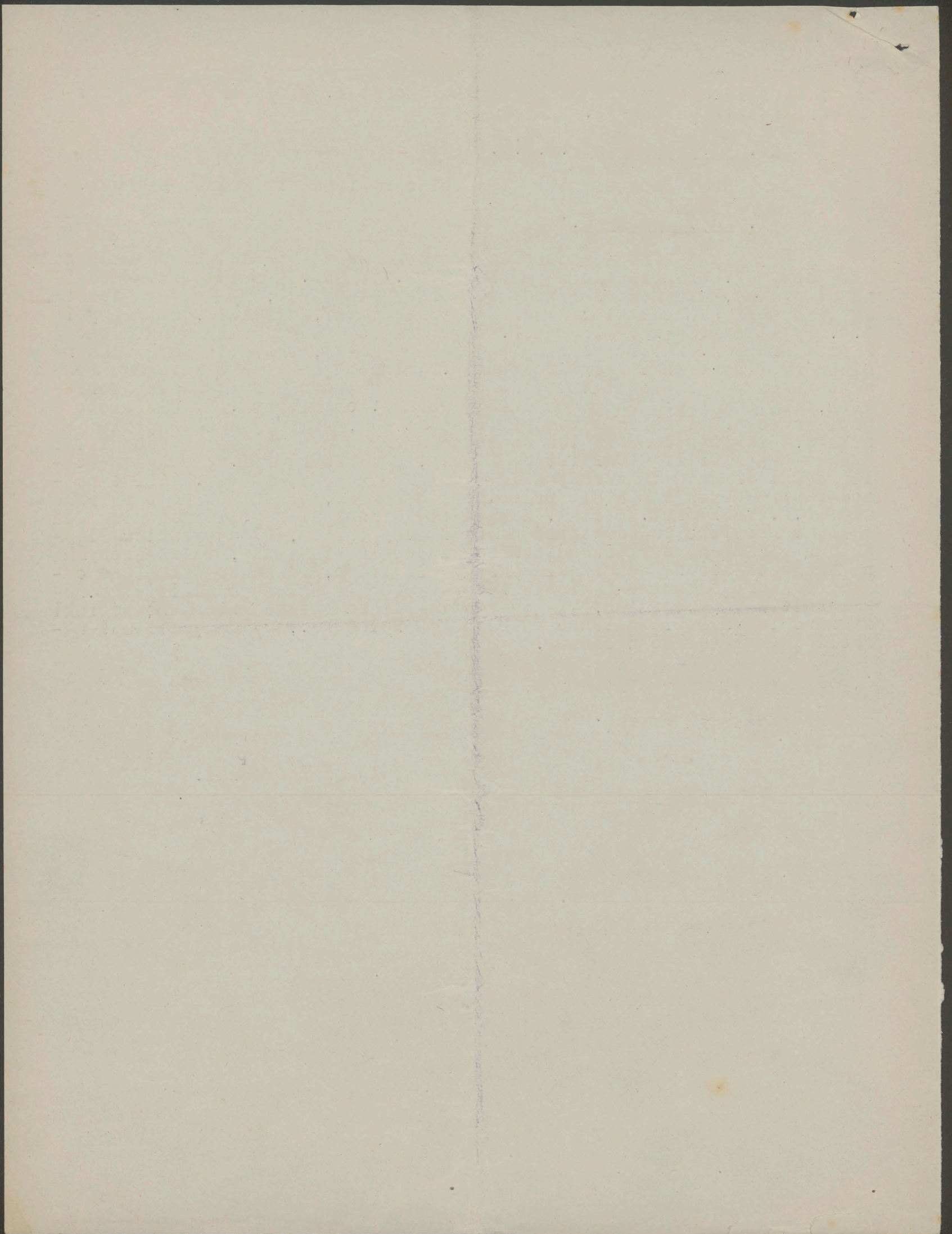

Sprawozdanie za miesiąc czerwiec 1928

I. Frekwencja.

Bilety zwykłe	342
" ulgowe	68
" zbiorowe	1.140
bezpłatne	50
razem	1.600

razem 1.600, a to 1.550 wstępów płatnych, 50 bezpłatnych. / W czerwcu 1927 r. razem 1.484 wstępów, a to 1.145 płatnych, 339 bezpłatnych.

II. Sprzedaż i wymiana wydawnictw.

- 1/ Stecki "Obrazy ludowe" sprzed. 3 egz.;
- 2/ Górski "Tatry i Podhale" sprzed. 3 egz.;
- 3/ Chybiński "O muzyce górali" sprzed. 1 egz.

III. K a s o w e.

A/ Streszczenie z osobnego miesięcznego sprawozdania kasowego:

1/ Wstępy do Muzeum - 604 zł., 2/ Sprzedaż wydawnictw - 16 zł. 3/ Zwroty zaliczek na płacę i telefoniczne rozmowy - 113 zł., 4/ Pożyczki - 13.700 zł.

Spłata pożyczek, opłaty wekslowe i procenty - 11.511 zł. 55 gr.

B/.1/ Urgowano przez dr Bronisławę Dłuską w Banku Gospodarstwa Krajowego w sprawie pożyczki; 2/ Urgowano w Kasie Mianowskiego w sprawie subwencji na druk pracy Modelskiego; 3/ Otrzymano z Prezydium Rady Ministrów Zarządu Funduszu Kultury Narodowej zawiadomienie /L. 9396 z dnia 19/6 1928/ o przyznaniu zasiłku w kwocie 50.000 zł. na pracownie i ogólne cele instytucji; 4/ Zawiadomiono o tem Dep. Nauki i Szkół Wyższych; 5/ Rozdział powyższej kwoty zgodnie z podaniem do Prezydium Rady Ministrów przedstawionemu wizytującemu Muzeum z ramienia Dep. Nauki dr. Stanisławowi Lorentzowi, a mianowicie: 6.000 zł. pracownia przyrodnicza, 6.000 zł. pracownia i badania etnograficzne, 2.000 zł. pracownia fotograficzna i przyrządy do sali odczytowej, 2.000 zł. teka ikonograficzna, 12.000 zł. dział etnograficzny, 12.000 zł. dział przyrodniczy, 1.000 zł. urządzenie sali odczytowej, 9.000 zł. potrzeby biblioteki. 6/ Postanowiono zaniechać zamykania rachunków z dniem 30/6, ponieważ powyższa data nie łączy się ani z rządowym rokiem budżetowym, ani z rokiem administracyjnym Muzeum Tatrzańskiego.

IV. Mieszkania dla pracowników naukowych.

Z pomieszczeń korzystali: Rabowski Ferdynand od 14/6 do 15/6 i od 19/6 do 20/6; Chybiński Adolf od 2/6 do 9/6 i od 18/6 do 19/6.

V. Budowlane i inwestycje.

1/ Postawiono 6 pieców kaflowych w miejsce zdezolowanych ceglanych, a to 4 w pokojach mieszkalnych, 1 w kancelarji, 1 w mieszkaniu

1870
1871
1872
1873
1874
1875
1876
1877
1878
1879
1880

1881
1882
1883
1884
1885
1886
1887
1888
1889
1890

1891
1892
1893
1894
1895
1896
1897
1898
1899
1900

1901
1902
1903
1904
1905
1906
1907
1908
1909
1910

1911
1912
1913
1914
1915
1916
1917
1918
1919
1920

1921
1922
1923
1924
1925
1926
1927
1928
1929
1930

1931
1932
1933
1934
1935
1936
1937
1938
1939
1940

1941
1942
1943
1944
1945
1946
1947
1948
1949
1950

1951
1952
1953
1954
1955
1956
1957
1958
1959
1960

odźwiernego; przed piecami umieszczono nowe blachy; 2/ Uszczelniono podłogi w kancelarji i 5-u pokojach; 3/ Pokostowano podłogę w pracowni botanicznej; 4/ Pomalowano podłogi w kancelarji i w pokoju Stacji Meteorologicznej; 5/ Bielono kilka pokojów mieszkalnych i kancelarję; 6/ Wprawiono kilkanaście szyb w miejsce rozbitych; w drzwiach pokojów mieszkalnych wprawiono matowe szyby; 7/ Remontowano kuchnię.

VI. T e r e n o w e.

1/ Zasadzano dwukrotnie z powodu wymarznienia sadzonki kwiatowe na trawnikach i zasiano ponownie trawę; 2/ Kanał powietrzny oczyszczono dokładnie; 3/ Przedłużono do 30/9 b.m. Sekcji Narciarskiej P. T.T. pozwolenie używania placu obok Muzeum na boisko sportowe.

VII. Pokoje mieszkalne, kancelarja, pracownia kustosa-przyrodnika, pracownia botaniczna, ciemnia fotograficzna.

Do pracowni przyrodniczej zakupiła p. Domaniewska lupę statywową.

VIII. P r a s o w e.

1/ Recenzja Krzyżanowskiego "Pieśniarz krainy kęp" - "Polonia" nr. 163 z 14/6; 2/ Nowe wydawnictwa Muzeum Tatrzańskiego - "Kurjer Poznański" nr. 264 z 12/6.

IX. B i b l i o t e k a.

1/ Książki i broszury : kupiono 52, otrzymano w darze 44 , z wymian 1;
2/ Czasopisma i wydawnictwa ciągłe: z prenumeraty 16 pozycji, z darów 28, z wymian 15.
3/ Wycinki z gazet: z prenumeraty 76, z darów 1.
4/ Druki drobne: 6;
5/ Mapy: kupiono 13, w darze 4;
6/ Rękopisy: w darze 15;
Z biblioteki korzystało 17 osób.
Czynności jak poprzednio.

X. Klisze, fotografje, pocztówki, panoramy.

1/ Klisze: kupiono 1;
2/ Fotografje: kupiono 1, otrzymano w darze 150;
3/ Pocztówki: otrzymano w darze 42;
4/ Panoramy: otrzymano w darze 4;
5/ Albumy widokowe: otrzymano w darze 2;
6/ Drzeworyty: kupiono "Tekę drzeworytów" wyd. Łazarskiego.

XI. Zbiory etnograficzne.

Kupiono 4 okazy, otrzymano w darze 6
Ze zbiorów korzystało 6 osób.
Czynności jak poprzednio.
Z darów zasługuje na podkreślenie zapis testamentalny zmarłego w 1927 r. Józefa Gąsienicy Roja Bukowiana, górala z Zakopanego z ul. Ogrodowej, liczącego około 55-u lat życia; zapis składa się z opaska, ciu pagi, sprzączki do koszuli, pistoletu, raków do kierpiec i żelaznego min -

1. Wstęp
Celem niniejszego opracowania jest przeanalizowanie wpływu zmian w strukturze wydatków budżetowych na rozwój gospodarki krajowej. W szczególności chodzi o wydatki na badania naukowe i rozwój techniczny, które w ostatnich latach wykazują dynamiczny wzrost.

2. Struktura wydatków budżetowych
Wydatki budżetowe można podzielić na wydatki celowe i wydatki bieżące. Wydatki celowe są przeznaczane na konkretne zadania, natomiast wydatki bieżące służą do pokrycia kosztów funkcjonowania państwa.

3. Wpływ wydatków na badania naukowe
Wydatki na badania naukowe mają kluczowe znaczenie dla rozwoju gospodarki. Dzięki nim powstają nowe technologie, które zwiększają konkurencyjność przedsiębiorstw i tworzą nowe miejsca pracy.

4. Wpływ wydatków na rozwój techniczny
Wydatki na rozwój techniczny przyczyniają się do modernizacji infrastruktury i zwiększenia efektywności produkcji. W szczególności chodzi o wydatki na badania i rozwój w dziedzinach takich jak informatyka, mechanika i chemia.

5. Wpływ wydatków na edukację
Wydatki na edukację są niezbędne do przygotowania siły roboczej o odpowiednich kwalifikacjach. Dzięki nim możemy przyciągnąć do naszego kraju inwestycje zagraniczne i zwiększyć tempo wzrostu gospodarczego.

6. Wpływ wydatków na służbę zdrowia
Wydatki na służbę zdrowia mają bezpośredni wpływ na jakość życia i wydajność gospodarki. Zdrowa ludność jest bardziej produktywna i może przetrwać trudniejsze okresy gospodarcze.

7. Wpływ wydatków na kulturę i sport
Wydatki na kulturę i sport przyczyniają się do wzbogacenia życia społecznego i poprawy samopoczucia obywateli. Wzrost poziomu życia jest ważnym czynnikiem przyciągającym inwestycje.

8. Wpływ wydatków na ochronę środowiska
Wydatki na ochronę środowiska są niezbędne do zapewnienia zrównowaczonego rozwoju. Dzięki nim możemy uniknąć kosztownych skutków zmiany klimatu i zapewnić przyszłym pokoleniom czyste środowisko.

9. Wpływ wydatków na służbę społeczną
Wydatki na służbę społeczną mają kluczowe znaczenie dla zapewnienia bezpieczeństwa socjalnego. Dzięki nim możemy zmniejszyć nierówności i zapewnić wszystkim obywatelom godny standard życia.

cerza. Postanowiono te przedmioty wystawić ze specjalnym napisem i wiadomość podać prasie.

XII. Wydawnictwa.

Por. niniejsze Sprawozdanie rubr. III. B. 2.

XIII. Współpraca z P.R.O.P.

1/ Dostarczano materiały bibliograficzne i wycinki z gazet ;
2/ Plakatowano ogłoszenia o ochronie przyrody na ulicach; 3/ Skontrolowano w schroniskach i restauracjach stan ogłoszeń o ochronie przyrody, umieszczonych w u.b. w ramach i za szkłem.

XIV. Różne.

W dniach od 22/6 do 24/6 wizytował Muzeum z ramienia Dep. Nauki i Szkół Wyższych dr Stanisław Lorentz, który w szczegółowy sposób i z pełnym zrozumieniem zadań i celów regionalnego muzeum w Zakopanem informował się o potrzebach, sprawach kasowych, programie na przyszłość i t. d. Otrzymało przy tem kilka instrukcyj, dotyczących sprawozdań kasowych i spraw administracyjnych.

Zakopane, dnia 1 lipca 1928 roku.

Juljusz Zborowski.

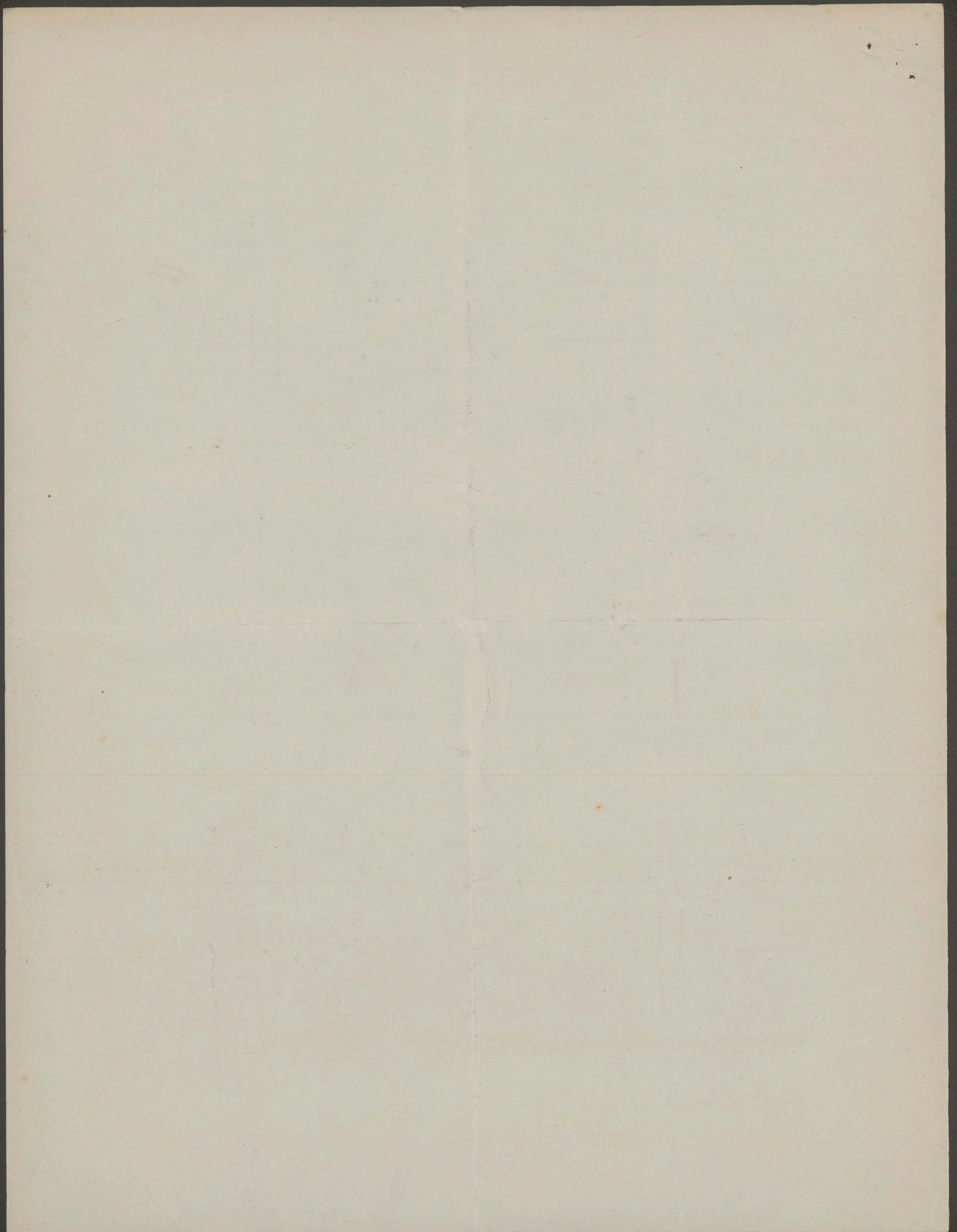

718/28

Sprawozdanie za miesiąc lipiec 1928

I. Frekwencja.

Bilety zwykłe	1.086
" ulgowe	255
" zbiorowe	1.060
" bezpłatne	150

razem 2.551 osób, a to 2.401 wstępów płatnych, 150 bezpłatnych. /W lipcu 1927 r. razem 2.359 wstępów, a to 2.182 płatnych, 177 bezpłatnych. W porównaniu z lipcem 1927 r. znacznie się pewnie obniżyła ilość biletów zwykłych, a znacznie się zwiększyła ilość biletów zbiorowych, wydawanym wycieczkom szkolnym/.

II. Sprzedaż i wymiana wydawnictw.

- 1/ "Rocznik Podhalański" 1 egz. bezpłatny dla starostwa N. Targu; sprzedano 1 egz.;
- 2/ Stecki "Obrazy ludowe" sprzedano 4 egz.;
- 3/ Górski "Tatry i Podhale" 1 egz. bezpłatny j.w. sprzedano 3 egz.;
- 4/ Krzyżanowski "Pieśniarz krainy kęp" 1 egz. bezpłatny j.w.; sprzedano 3 egz.;
- 5/ Chybiński "O muzyce" 1 egz. bezpłatny j.w.

III. K a s o w e.

A/ Streszczenie z osobnego miesięcznego sprawozdania kasowego:

1/ Wstępy do Muzeum - 1.425 zł. 50 gr.; 2/ Prezydentum Rady Ministrów Fundusz Kultury Narodowej zasiłek /pismo H. 9396 z dnia 19/6 1928 r./ - 50.000 zł.; 3/ Sprzedaż wydawnictw - 23 zł.; 4/ Różne zwroty - 234 zł. 5 gr.

Spłata pożyczek, koszty prawne pożyczki hipotecznej - 11.230 zł. 25 gr.

B/. 1/ Przesłano sprawozdanie kasowe za czerwiec oraz za I kwartał roku budżetowego 1928/29 do Dep. Nauki i Szk. Wyższych; 2/ Przesłano Dep. Nauki i Szk. W. preliminarz budżetowy na rok 1929/30; 3/ Otrzymano z Banku Gospodarstwa Krajowego zawiadomienie o zażądaniu częściowo przychylnem załatwieniu podania o pożyczkę hipoteczną i wezwaniu do wpłacenia należności za otaksowanie budynku i do przedłożenia planów budynku. Ponieważ w archiwum muzealnym znajdowały się plany częściowo zanienione podczas stawiania gmachu, częściowo zaś niewykonane, ponieważ ponadto znacznej ilości pomiarów brakowało, przeto zamówiono u inż. Wimmera nowe plany. Należność za otaksowanie budynku wyskano. Urgowano przez prof. dr W. Goetla o przyśpieszenie pożyczki. 4/ Kasa im. Mianowskiego w odpowiedzi na poprzednie urgensy zawiadomiła, że udzieli reszty zasiłku na druk pracy Modelskiego o Spiszu pod warunkiem nadesłania kompletnego zestawienia kosztów druku, oddania wydawnictwa na skład główny do Kasy, ustalenia ceny w porozumieniu z Kasą i t.d.. Warunki przyjęto.

IV. Mieszkania dla pracowników naukowych.

Z pomieszczeń w Muzeum korzystali: Witold Niesiołowski od 3/7 do 5/7, od 30/7 do 31/7; Zdzisław Sztuglik, słuchacz U.J. etn. tomolog od 3/7 do 5/7 i od 30/7 do 31/7; Edward Passendorfer od 17/7 do 31/7; Józef Rudakowski od 6/7 do 8/7; Leon Płoszewski od 7/7 do

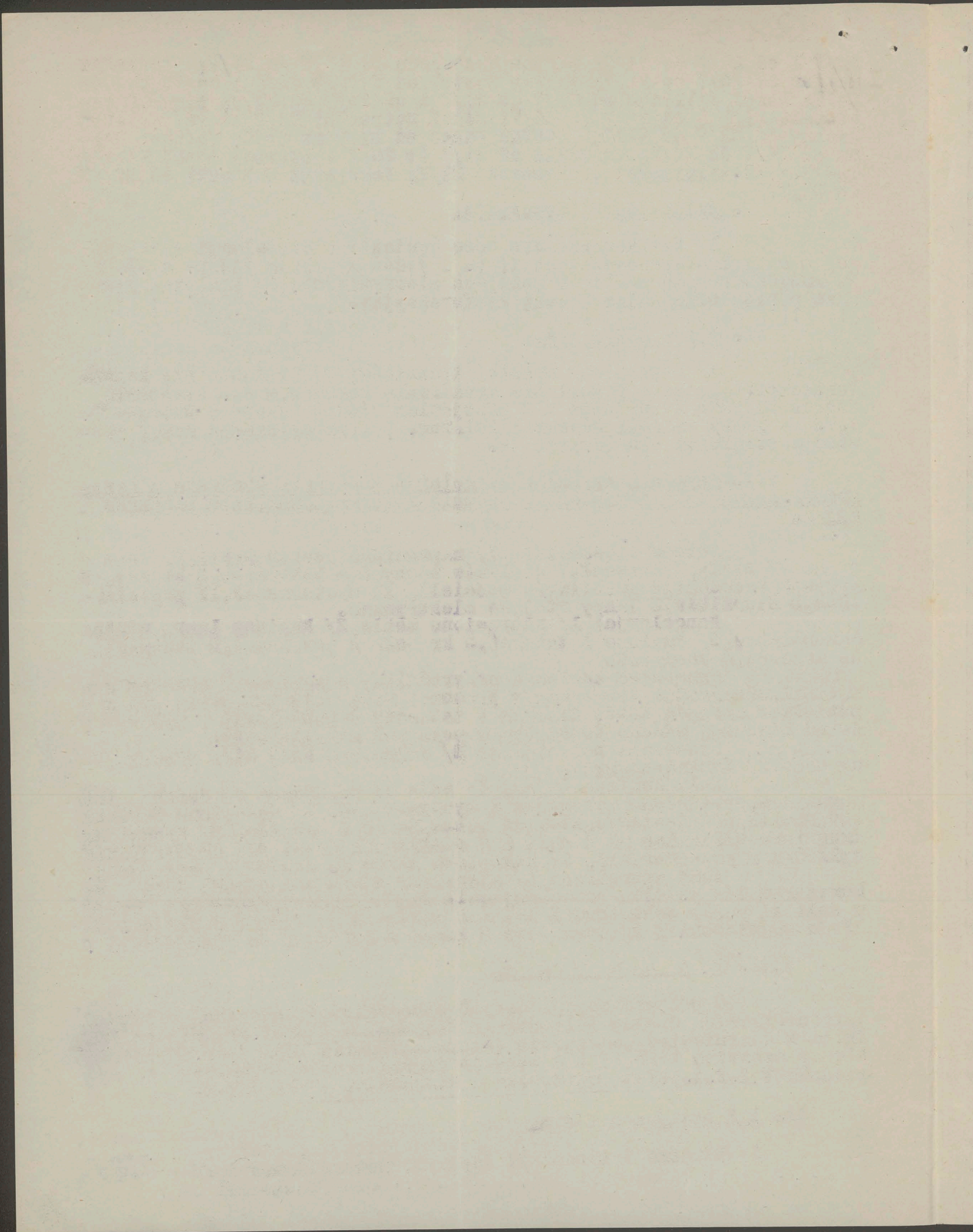

20/7 i od 23/7 do 24/7; Szymon Tenenbaum od 13/7 do 21/7; Władysław Szafer od 20/7 do 21/7; Walery Goetel od 7/7 do 13/7 i od 22/7 do 24/7; Karol Wallisch od 20/7 do 21/7 i od 24/7 do 26/7; Bogumił Pawłowski 21/7 i od 24/7 do 26/7; Józef Motyka od 24/7 do 26/7; Wiktor Hechay od 23/7 do 31/7; Stefan Macko od 21/7 do 26/7; Tadeusz Sulma od 24/7 do 26/7, Jan Treła od 21/7 do 26/7 - ostatni trzej słuchacze U.J. botanicy; Jan Czekanowski 25/7; Ferdynand Rabowski od 29/7 do 31/7. 54

V. Budowlane i inwestycje.

1/ Umieszczono dwa nowe kontakty w instalacji elektrycznej w sali konferencyjnej na II p. i jeden w pokoju III p. nr. 2. 2/ Naprawiono resztę podłóg w pokojach mieszkalnych; 3/ Bielono ponownie pokoje mieszkalne i salę konferencyjną.

VI. Terenowe.

1/ Naprawiono opłotki trawników; 2/ Zwrócono się do Pol. Tow. Tatrzańskiego o pozwolenie zasadzenia krzewów, z ew. żywopłotu wzdłuż budynku muzealnego nad przejściem między Muzeum a Dworcem P. T. T. na ~~xxxxx~~ parceli Muzeum i Pol. Tow. Tatrzańskiego, na samej granicy posiadłości obu towarzystw.

VII. Pokoje mieszkalne, kancelaria, pracownia kustosa - przyrodnika, pracownia botaniczna, ciemnia fotograficzna, sala konferencyjna.

Pokoje mieszkalne: 1/ naprawiono resztę mebli, 2/ zakupiono 2 stoły, 7 krzeseł, 7 stoliczków nocnych, 6 taburetów, 2 kołdry, 5 koców, 2 poduszki, 6 garniturów pościeli, 11 wycieraczek, 12 popielniczek, 5 sienników, 2 lampy stojące elektryczne.

Kancelarja: 1/ naprawiono meble, 2/ kupiono lampę wiszącą blokową, 3/ kupiono 1 taburet, 3 krzesła z poręczami, 2 poduszki na krzesła, 4 chodniki.

Pracownia kustosa-przyrodnika: zakupiono 7 krzeseł z poręczami, urządzając tym samym w pracowni małą salę konferencyjną dla posiedzeń zarządu i. t. d. Krzesła i taburety z kancelarji i pracowni, dotąd używane, oddano do użytku w pokojach mieszkalnych.

Pracownia botaniczna: 1/ zakupiono duży stół pracowniany oraz 2/ drobne sprzęty.

Sala konferencyjna: 1/ salę II p., będącą od dwóch lat magazynem, opróżniono, wybielono i wyczyszczono. 2/ zakupiono krzesła 100, stół, podniesienie, sielone sukno, tackę i karafkę; 3/ zakupiono drewniane okiennice na 4 okna i 2 oszklonych drzwi dla umożliwienia wykładów z przeźrociami; 4/ zakupiono ekran do rzucania przeźroczy.

Inne wewnętrzne: 1/ zakupiono szafę magazynową dużą na korytarzu III p. celem przechowywania części rzeczy, złożonych dotąd w sali II p.; 2/ zakupiono 2 żelazne skrzynie na śmieci z Miejsk. Zakładu Czystości; 3/ zakupiono 3 kosze z kwiatami do przedsienka.

VIII. P r a s o w e.

O pobycie zagranicznych etnografów w Zakopanem w Muzeum Tatrzańskim/dr Gustaw Bolinder ze Stockholmu i prof. dr Grigore Mandriss z Czerniowiec/, o zapisie Józefa Gąsienicy Reja /por. Sprawozdanie za czerwiec 1928, XI/ i o pobycie zagranicznych botaników z wycieczką V I. P. 3. podane czasopismem wiadomości przez PAT-a.

IX. B i b l i o t e k a.

1/ Książki i broszury: kupiono 9, otrzymano w darze 12; 4

Faint, illegible text at the top of the page, possibly a header or introductory paragraph.

Second block of faint, illegible text, appearing as a separate section or paragraph.

Third block of faint, illegible text, continuing the document's content.

Fourth block of faint, illegible text, possibly a list or detailed notes.

Fifth block of faint, illegible text, showing further progression of the document.

Sixth block of faint, illegible text, appearing as a distinct section.

Seventh block of faint, illegible text, continuing the narrative or list.

Eighth block of faint, illegible text, possibly a concluding paragraph.

Ninth block of faint, illegible text at the bottom of the page, possibly a footer or signature area.

55
2/ Czasopisma i wydawnictwa ciągłe: 20 pozycyj z prenume-
raty, 22 z darów, 6 z wymian;

3/ Wycinki z gazet: 139 z prenumeraty;

4/ Druki drobne: 2 z darów;

5/ Mapy: kupiono 28, z darów 3

Z biblioteki korzystało 27 osób.

Czynności jak poprzednio.

Z nienadających się dla biblioteki darów i dubletów prze-
słano Antoniemu Ojrzynskiemu 10 drobnych druków, 2 broszury i 23 wy-
cinki, Edwardowi Maliszewskiemu 3 wycinki.

X. Klisze, fotografie, pocztówki, panoramy.

Fotografie: otrzymano w darze 2.

XI. Zbiory etnograficzne.

1/ Zakupiono większą ilość drzewa twardego i miękkiego na
gabloty. 2/ Remontowano odlew gipsowy przedstawiający Sabałę; 3/ Spo-
rządzano w dalszym ciągu inwentarz zbiorów.
Ze zbiorów korzystało 13 osób.

XII. Zbiory przyrodnicze.

P. Domaniewski w porozumieniu z p. Passendorferem zangażo-
wał na dwutygodniowy pobyt za djetami i zwrotem kosztów podróży a-
systenta Akademii Górniczej Eugenjusa Pancowa do uzupełnienia i u-
porządkowania zbiorów geologicznych. W sprawie uporzędowania zbio-
rów mineralogicznych porozumiał się z asystentem Politechniki ~~xxxx~~
we Lwowie dr Wiktorem Nechayem.

XIII. Dział turystyczno-krajoznawczy.

Otrzymane w darze od Tadeusza Zwolińskiego 150 fotogra-
fij formatu 20x30, przedstawiających krajobraz tatrzański, pieniński
i beskidzki i odnoszących się do terenów szczególnie ważnych dla tu-
rystyki, zaopatrzone w napisy, naklejono na karton i oprawiono w ram-
ki oszklone; rozmieszczono te fotografie wzdłuż schodów na I i II
piętrze oraz w hallu, w grupach topograficznie /np. osobno widoki z
Doliny Kościeliskiej, za nimi osobno widoki z Doliny Chochołowskiej,
kolejno z Tatr Zachodnich Orawskich i t.d./ i całe grupy zaopatrzo-
no w ogólny tytułowy napis.

XIV. Wydawnictwa.

Por. niniejsze Sprawozdanie rubr. III, B, 4.

Wydanie bibliografii botanicznej tatrzańskiej nakładem Mu-
zeum /por. Sprawozd. za maj X, 3/ z okazji V Międzynarodowej Wyciecz-
ki Botaników odpadło, gdyż p. Bogumił Pawłowski za pośrednictwem Ko-
mitetu Wycieczki zawiadomił, że z powodu spóźnionego terminu rękopi-
su na czas nie dostarczy.

XV. Współpraca z P.R.O.P.

1/ Przesyłano materiały bibliograficzne i wycinki z gazet;
2/ Ogłoszenia o ochronie przyrody kolportowano po ulicach; 3/ Opra-
wione w ramki i oszklone ogłoszenia o ochronie przyrody umieszczono
w restauracjach w Strażyskiej, Jaszczurówce, Kuźnicach i Kościeliskiej,
w restauracji Dziadonia przy Dolinie Chochołowskiej, w schroniskach

1945

1. The first part of the report deals with the general situation of the country and the progress of the war.

2. The second part deals with the economic situation and the measures taken to improve it.

3. The third part deals with the social situation and the measures taken to improve it.

4. The fourth part deals with the political situation and the measures taken to improve it.

5. The fifth part deals with the cultural situation and the measures taken to improve it.

6. The sixth part deals with the military situation and the measures taken to improve it.

7. The seventh part deals with the international situation and the measures taken to improve it.

8. The eighth part deals with the future prospects of the country and the measures taken to improve it.

9. The ninth part deals with the conclusion of the report.

10. The tenth part deals with the appendix.

na Hali Gąsienicowej, w Roztoce, nad Morskiem Okiem, w Pięciu Stawach, na Kalatówkach i na Łysej Polanie, oraz w "Domu Wycieczkowym im. ks. Stolarczyka". W każdym z wymienionych lokali umieszczono komplet złożony z 6 ogłoszeń; 4/ Wyświetlano w kinie "Sekel" djapozytywy o ochronie przyrody; 5/ Wezwano P.R.O.P. do dostarczenia nowemu staroście pow. nowotarskiego wszelkich wydawnictw, odnoszących się do Parku Narodowego w Tatrach.

XVI. R é z n e.

A/. 1/ Cały budynek muzealny poddano dwutygodniowemu generalnemu odczyszczeniu i dezynfekcji; 2/ ~~Wraz~~ Plakatowano ogłoszenia o zwiedzaniu Muzeum w Zakopanem i okolicznych wsiach; 3/ Przesłano Starostwu w N. Targu komplet wydawnictw muzealnych, a w odpowiedzi na prośbę przyczynienia się do ozdobienia sali przyjęć w budynku Starostwa ofiarowano drzeworyt Wład. Skoczylasa /dublet/.

B/. 4/ Przesłano Dep. Nauki i Szk. Wyższych sprawozdania z czynności za miesiące styczeń - czerwiec 1928 r.; 5/ Takie same sprawozdania przesłano członkom Kuratorjum, 6/ Dep. Nauki przesłano odpisy statutu, odpis uchwał Nadzw. Walnego Zgromadzenia w sprawie hy-potecznej pożyczki i odpis artykułu o Muzeum w V tomie "Wierchów".

C/. 7/ Podczas V Międzynarodowej Wycieczki Botaników odbyło się zwiedzenie Muzeum przez uczestników oraz wykład prof. Rübla z Zurichu w sali konferencyjnej. Uczestnikom rozdano fotografie z widokiem muzealnego budynku. W pracowni botanicznej mieściła się suszarnia roślin, zebranych ~~xxx~~ przez uczestników wycieczki, suszeniem zaś zajmowali się słuchacze Instytutu Botanicznego U. J., przysłani przez prof. Wład. Szafera. Wycieczce z ramienia Muzeum towarzyszyła podczas ekskursji w powiecie nowotarskim i nowosądeckim aż do Krakowa p. Irena Domaniewska, Muzeum zaś pokryło koszty tej podróży. P. Domaniewski w związku z przyjęciem w Kuźnicach zorganizował pokaz tańców i muzyki góralskiej, oraz towarzyszył wycieczce na dwóch ekskursjach. W związku z Wycieczką i w stałym kontakcie z Komitetem Organizacyjnym t. j. prof. Wład. Szaferem zakatwiano cały szereg czynności, jak np. zakupienie map, dostarczenie uczestnikom nadesłanej korespondencji do M. Oka, Kuźnic i t. d., zakatwianie spraw kasowych i bankowych, rezerwowanie całych łazienek gminnych, ekspedycja roślin, ułatwianie opieki lekarskiej, drobne przesyłki, ostateczne instrukcje dla magistratu nowotarskiego oraz informowanie Pol. Agencji Telegraficznej i t. d.; 8/ Udzielono pomocy i pośrednictwa przy jednaniu prelegentów dla wakacyjnego kursu nauczycieli szkół powszechnych, organizowanego przez Związek Pol. Naucz. Szk. Powszechnych pod kierownictwem p. Sza Smulikowskiego; 9/ W sprawie zamiany gruntu ofiarowanego przez dr Bronisławę Dżuską na Palenicy pod budowę schroniska za grunt leżący przy Łysej Polanie i będący własnością Fundacji Kárnickiej zasięgnięto informacji od prof. dr Grochmalickiego, członka Zarządu fundacji. Odpowiedź ma nastąpić po otrzymaniu opinii prawników, czy taka zamiana jest dopuszczalna; 10/ Interwenjowano dla p. Leona Płoszewskiego w sprawie korzystania z autografów Jana Kasprowicza u pani M. Kasprowiczowej; 11/ Udzielono szczegółowych informacji i pomocy komitetowi wystawy "Wnętrze domu" w Katowicach w sprawie eksponatów z Podhala.

Zakopane 31 lipca 1928

Juljusz Zborowski

Faint, illegible text at the top of the page, possibly a header or introductory paragraph.

Second block of faint, illegible text, appearing as a separate paragraph.

Third block of faint, illegible text, continuing the document's content.

Fourth block of faint, illegible text, showing further progression of the text.

Fifth block of faint, illegible text, maintaining the document's structure.

Sixth block of faint, illegible text, appearing as a distinct section.

Seventh block of faint, illegible text, continuing the narrative or list.

Eighth block of faint, illegible text, possibly a concluding paragraph.



