



DZIENNIK URZĘDOWY WOJEWÓDZKIEJ RADY NARODOWEJ W SZCZECINIE

Szczecin, dnia 18 listopada 1962 r.

Nr 13

poz. 64—80

Część I. Przepisy obowiązujące.

- Poz. 64 Uchwała Nr XVII/148/62 Prezydium Powiatowej Rady Narodowej w Choszcznie z dnia 3 września 1962 r. w sprawie ustalenia rocznych opłat z tytułu korzystania z terenów w miastach i osiedlach.
- Poz. 65 Uchwała Nr 102/62 Prezydium Powiatowej Rady Narodowej w Lębnie z dnia 22 sierpnia 1962 r. w sprawie uchwalenia cennika opłaty rocznej za teren państwowy oddany organizacjom społecznym w użytkowanie albo innym osobom prawnym lub fizycznym w wieczyste użytkowanie w miastach powiatu chojeńskiego.
- Poz. 66 Uchwała Nr XXVI/143/62 Prezydium Powiatowej Rady Narodowej w Goleniowie z dnia 10 października 1962 r. w sprawie ustalenia wysokości opłaty rocznej za tereny państwowe oddane organizacjom społecznym w użytkowanie albo innym osobom prawnym lub fizycznym w wieczyste użytkowanie w m. Goleniowie i m. Maszewie.
- Poz. 67 Uchwała Nr XXII/132/62 Prezydium Powiatowej Rady Narodowej w Gryfinie z dnia 17 października 1962 r. w sprawie ustalenia cennika opłat z tytułu korzystania z terenów w miastach i osiedlach pow. gryfińskiego.
- Poz. 68 Uchwała Nr XXIII/177/62 Prezydium Powiatowej Rady Narodowej w Kamieniu Pomorskim z dnia 3 października 1962 r. w sprawie ustalenia wysokości opłaty rocznej za teren państwowy oddany w użytkowanie lub wieczyste użytkowanie w miastach i osiedlach pow. kamieńskiego.
- Poz. 69 Uchwała Nr XXV/129/62 Prezydium Powiatowej Rady Narodowej w Łobzie z dnia 23 sierpnia 1962 r. w sprawie ustalenia cennika opłat rocznych za użytkowanie lub wieczyste użytkowanie terenów państwowych położonych w granicach administracyjnych powiatu łobeskiego i terenów innych włączonych do ich planów zagospodarowania przestrzennego.
- Poz. 70 Uchwała Nr XXVI/177/62 Prezydium Powiatowej Rady Narodowej w Myśliborzu z dnia 6 października 1962 r. w sprawie ustalenia cennika opłat za tereny państwowe w miastach oddane w użytkowanie lub wieczyste użytkowanie.
- Poz. 71 Uchwała Nr XIX/130/62 Prezydium Powiatowej Rady Narodowej w Nowogardzie z dnia 10 października 1962 r. dotycząca reasumpcji uchwały Prezydium Powiatowej Rady Narodowej w Nowogardzie z dnia 20. VIII. 1962 r. Nr XVII/103/62 w sprawie ustalenia cennika opłat rocznych za użytkowanie lub wieczyste użytkowanie terenów państwowych położonych w granicach administracyjnych miast powiatu nowogardzkiego i innych terenów włączonych do ich zagospodarowania przestrzennego.
- Poz. 72 Uchwała Nr XXVII/150/62 Prezydium Powiatowej Rady Narodowej w Pyrzycach z dnia 8 października 1962 r. w sprawie ustalenia cennika opłat za użytkowanie lub wieczyste użytkowanie terenów państwowych położonych w granicach administracyjnych powiatu pyrzyckiego i terenów innych włączonych do ich planów zagospodarowania przestrzennego.
- Poz. 73 Uchwała Nr XVI/134/62 Prezydium Powiatowej Rady Narodowej w Stargardzie Szczecińskim z dnia 9 lipca 1962 r. w sprawie ustalenia wysokości opłaty rocznej za tereny państwowe oddane organizacjom społecznym w użytkowanie albo innym osobom prawnym lub fizycznym w wieczyste użytkowanie w mieście Stargard Szczeciński.
- Poz. 74 Uchwała Nr XIX/158/62 Prezydium Powiatowej Rady Narodowej w Stargardzie Szczecińskim z dnia 13 sierpnia 1962 r. w sprawie ustalenia wysokości opłaty rocznej za tereny państwowe oddane organizacjom społecznym w użytkowanie albo innym osobom prawnym lub fizycznym w wieczyste użytkowanie w mieście Chociwel pow. Stargard Szczeciński.
- Poz. 75 Uchwała Nr XIX/159/62 Prezydium Powiatowej Rady Narodowej w Stargardzie Szczecińskim z dnia 13 sierpnia 1962 r. w sprawie ustalenia wysokości opłaty rocznej za tereny państwowe oddane organizacjom społecznym w użytkowanie albo innym osobom prawnym lub fizycznym w wieczyste użytkowanie w mieście Dobrzany pow. Stargard Szczeciński.
- Poz. 76 Uchwała Nr XIX/160/62 Prezydium Powiatowej Rady Narodowej w Stargardzie Szczecińskim z dnia 13 sierpnia 1962 r. w sprawie ustalenia wysokości opłaty rocznej za tereny państwowe oddane organizacjom społecznym w użytkowanie albo innym osobom prawnym lub fizycznym w wieczyste użytkowanie w mieście Ińsko pow. Stargard Szczeciński.
- Poz. 77 Uchwała Nr XIX/161/62 Prezydium Powiatowej Rady Narodowej w Stargardzie Szczecińskim z dnia 13 sierpnia 1962 r. w sprawie ustalenia wysokości opłaty rocznej za tereny państwowe oddane organizacjom społecznym w użytkowanie albo innym osobom prawnym lub fizycznym w wieczyste użytkowanie w mieście Suchań pow. Stargard Szczeciński.
- Poz. 78 Uchwała Nr XXIII/339/62 Prezydium Miejskiej Rady Narodowej w Szczecinie z dnia 20 września 1962 r. w sprawie ustalenia opłat z tytułu korzystania z terenów miasta Szczecina.
- Poz. 79 Uchwała Nr XVIII/108/62 Prezydium Powiatowej Rady Narodowej w Szczecinie z dnia 1 października 1962 r. w sprawie ustalenia cennika opłat rocznych za użytkowanie terenów państwowych położonych w granicach administracyjnych miast i osiedli powiatu szczecińskiego.
- Poz. 80 Uchwała Nr XXVIII/137/62 Prezydium Powiatowej Rady Narodowej w Świnoujściu z dnia 13 października 1962 r. w sprawie ustalenia cennika opłat za użytkowanie terenów państwowych położonych w granicach administracyjnych miast i osiedli powiatu wolińskiego.

Poz. 64

UCHWAŁA NR XVII/148/62

Prezydium Powiatowej Rady Narodowej w Choszcznie
z dnia 5 września 1962 r.

w sprawie ustalenia rocznych opłat z tytułu korzystania
z terenów w miastach i osiedlach.

Prezydium Powiatowej Rady Narodowej w Choszcznie działając na podstawie art. 53 pkt. 3 ustawy z dnia 25 stycznia 1958 r. o radach narodowych (Dz. U. Nr 5, poz. 16) oraz w oparciu o art. 24 ustawy z dnia 14 lipca 1961 r. o gospodarce terenami w miastach i osiedlach (Dz. U. Nr 32 poz. 159) i § 2 uchwały Nr 105 Rady Ministrów z dnia 22 marca 1962 r. w sprawie wytycznych dla ustalenia opłat z tytułu korzystania z terenów w miastach i osiedlach (M. P. Nr 47, poz. 221) uchwała co następuje:

§ 1.

W celu ustalenia rocznych opłat za korzystanie z terenów w miastach i osiedlach, miasta tut. powiatu dzieli się na następujące strefy:

1. m. Choszczno:

a) na strefę śródmiejską, obejmującą teren Starego Miasta oraz tereny przyległe do ulic: Batalionów Chłopskich, Jagielly na odcinku do Miejskiej Góry, a dalej skrajem Miejskiej Góry do jeziora, brzegiem jeziora aż do ul. Kolejowej, następnie ulicą Kolejową do ul. Koponickiej. Od ul. Konopnickiej w linii prostej na p.łnoc do ul. Zielnej, tereny przyległe do ul. cy Zielnej od strony śródmieścia aż do ul. Bohaterów Warszawy i tereny przyległe do ul. Boh. Warszawy.

b) na strefę peryferyjną, obejmującą pozostałe tereny.

2. m. Drawno:

a) na strefę śródmiejską, obejmującą śródmieście oraz tereny przyległe od strony miasta, tereny przyległe od ul. Kolejowej, Kościelnej, Ogrodowej, Pomorskiej aż do Boh. Stalingradu i dalej tereny przyległe do ul. Boh. Stalingradu na odcinku do cmentarza komunalnego. Następnie od ul. Boh. Stalingradu w linii prostej obok cmentarza do jeziora i brzegiem jeziora aż do ul. Kolejowej.

b) na strefę peryferyjną, obejmującą pozostałe tereny.

3. m. Recz:

a) na strefę śródmiejską, obejmującą tereny w granicach Starego Miasta oraz tereny przyległe do ulic: Alei Wolności, ul. Wolności, ul. Leśnej, Choszczeńskiej, Chyżej, Stargardzkiej aż do skrzyżowania ul. Promenady, tereny przyległe do ul. Promenady i Kolejowej na odcinku do Fabryki Sprzętu Okrętowego.

b) strefę peryferyjną, obejmującą pozostałe tereny.

§ 2.

1. Opłaty roczne za użytkowanie lub wieczyste użytkowanie 1 m² terenu z tytułu położenia terenu wynoszą:

miasto Choszczno

	w strefie śródmiej- skiej	w strefie peryferyj- nej
pod zabudowę mieszkalną	0,20 zł	0,12 zł
pod zabudowę osiedlową	0,22 zł	0,13 zł
pod zabudowę przemysłowo-handl.	0,24 zł	0,14 zł

miasto Drawno

	w strefie śródmiej- skiej	w strefie peryferyj- nej
pod zabudowę mieszkalną	0,10 zł	0,05 zł
pod zabudowę osiedlową	0,10 zł	0,05 zł
pod zabudowę przemysłowo-handl.	0,13 zł	0,08 zł

miasto Recz

	w strefie śródmiej- skiej	w strefie peryferyj- nej
pod zabudowę mieszkalną	0,10 zł	0,05 zł
pod zabudowę osiedlową	0,10 zł	0,05 zł
pod zabudowę przemysłowo-handl.	0,13 zł	0,08 zł

§ 3.

Do stawek określonych w § 2 będą doliczane opłaty za użytkowanie lub wieczyste użytkowanie 1 m² terenu z tytułu istniejącego uzbrojenia w wysokości:

Rodzaj uzbrojenia	m. Choszczno	m. Drawno	m. Recz
1. drogi, dojazdy o nawierzchni utwardzonej	0,30 zł	0,20 zł	0,20 zł
2. Prąd elektryczny	0,10 zł	0,10 zł	0,10 zł
3. Wodociągi	0,10 zł	—	—
4. Kanalizacja	0,46 zł	—	—
5. Gaz	0,12 zł	—	—
6. Centralne ogrzewanie	0,30 zł	—	—

§ 4.

Wysokość opłaty rocznej za użytkowanie terenu będzie obliczana przez dodanie stawek wynikających z położenia terenu w odpowiedniej strefie do stawek wynikających z jego uzbrojenia.

§ 5.

1. Wysokość opłaty rocznej za użytkowanie terenu nie-uzbrojonego ulegnie podwyższeniu w czasie trwania użytkowania w miarę uzbrojenia terenu w nowe urządzenia komunalne, o ile użytkownik lub wieczysty użytkownik nie pokryje przypadających na niego kosztów budowy urządzenia komunalnego.
2. Wysokość opłaty rocznej z tego tytułu obliczana będzie w/g cen ustalonych wyżej w § 3.
3. Podwyższenie opłaty za użytkowanie terenu następować będzie od 1 stycznia roku następującego po wybudowaniu nowego urządzenia komunalnego.

§ 6.

Powyższy cennik podlega ogłoszeniu w Dzienniku Urzędowym Wojewódzkiej Rady Narodowej w Szczecinie i obowiązywać będzie z dniem ogłoszenia.

Za Prezydium
Helena Król
Sekretarz Prezydium

Za Prezydium
Henryk Rol'ński
Przewodniczący Prezydium

Poz. 65

UCHWAŁA NR 102/62

Prezydium Powiatowej Rady Narodowej w Dębnie
z dnia 22 sierpnia 1962 r.

w sprawie uchwalenia cennika opłaty rocznej za teren państwowy oddany organizacjom społecznym w użytkowanie a. bo innym osobom prawnym lub fizycznym w wieczyste użytkowanie w miastach powiatu chojeńskiego.

Na podstawie art. 24 ustawy z dnia 14 lipca 1961 r. o gospodarce terenami w miastach i osiedlach (Dz. U. Nr 32, poz. 159) i § 2 uchwały Nr 105 Rady Ministrów z dnia 22 marca 1962 r. w sprawie wytycznych dla ustalenia opłat z tytułu korzystania z terenów w miastach i osiedlach (Monitor Polski Nr 47, poz. 221) — Prezydium Powiatowej Rady Narodowej w Dębnie uchwała co następuje:

§ 1.

Obszar miast na terenie powiatu dzieli się na następujące strefy:

1. m. Boleszkowice:

— strefa śródmiejska — tereny położone przy ulicach: pl. Zwycięstwa, Poniatowskiego, Poznańska, Świerczewskiego do pl. Zwycięstwa, Artylerzystów, ks. Domańskiego, Kościuszki, Krótka, Lutyków, Ogrodowa i pl. Chrobrego.

— strefa peryferyjna — tereny położone przy ulicach: Leśna, Lipowa, Obodrytów, Polna, Pomorska, Warszawska, Żeromskiego, Świerciewskiego od pl. Zwycięstwa i Wybudowa oraz pozostałe tereny położone w granicach administracyjnych miasta.

2. m. Cedynia:

— strefa śródmiejska — tereny położone przy ulicach: pl. Wolności, Krótka, Pułaskiego od ul. Zymierskiego do ul. Skorupki, Zymierskiego do ul. Zygmunto-wskiej, Zygmunto-wska, Chrobrego do ul. Szopena, Szopena, Kościuszki do ul. Szopena, ks. Skorupki, Świerczewskiego, Konopnickiej do ul. Zygmunto-wskiej ks. Ściegiennego.

— strefa peryferyjna — tereny położone przy ulicach: Zymierskiego, od ulicy Zygmunto-wskiej, Poczto-wa, Kolonia, Chrobrego od ul. Szopena, Pułaskiego od ulicy Zymierskiego i od ulicy ks. Skorupki, Kościuszki od ul. Szopena, Konopnickiej od ul. Zygmunto-wskiej, Obrońców Stalingradu, oraz pozostałe tereny położone w granicach administracyjnych miasta.

3. m. Chojna:

— strefa śródmiejska — tereny położone przy ulicach: Basztowa, Bałtycka, Browarna, B. Chrobrego, Lemokracji Ludowej, Dworcowa, Jagiellońska, Jagiełły, Kościuszki, Klasztorna, Malarska, Mieszka I-go, Ogrodowa, Fiekarska, Podmurze, Roosevelta, Szkolna, Szewska, Wilsona i Wieżowa.

— strefa peryferyjna — tereny położone przy ulicach: Armii Radzieckiej, Barwicka, Barnkowo, Gdańska, Jodłowa, Kolejowa, Klonowa, Łucznicza, Łyżwiarska, Mickiewicza, Młyńska, Matejki, Owocowa, Odrzańska, Paderewskiego, Poznańska, Pływacka, Polna, Rogozińskiego, Szczecińska, Tartaczna, Warszawska, Wilłowa, Wojska Polskiego i Łąkowa oraz pozostałe tereny położone w granicach administracyjnych miasta.

4. m. Dębno:

— strefa śródmiejska — tereny położone przy ulicach: Mickiewicza, 1-go Maja, B. Bieruta, Kostrzyńska do ul. B. Bieruta, pl. Zwycięstwa, Zymierskiego, pl. Światowida, Jeziorna, Laszyńskiego do ul. Jeziornej, M. Buczka, Kościuszki do ulicy B. Bieruta, Waryńskiego do ul. B. Bieruta, Planty, Szkolna, Wiesława, Szeli, Bohaterów Stalingradu i Szara.

— strefa pośrednia — tereny położone przy ulicach: Ogrodowa, Wodna, Droga Zielona, Konopnickiej, Mała, Gorzowska, 22-go Lipca, Chrobrego, Boczna, Racławicka, Zakręt, I opręczna, Grunwaldzka, Zachodnia, Piasta, Wojska Polskiego, Chojęńska do drogi do Janowa, Matejki, Kostrzyńska od ul. B. Bieruta, Laszyńskiego od ulicy Jeziornej, Waryńskiego od ul. B. Bieruta, Kościuszki od ul. B. Bieruta i Kosynierów do ul. Zielonej.

— strefa peryferyjna — tereny położone przy ulicach: Zielona, Kosynierów od ul. Zielonej, Głowackiego, Jagiełły, Pługowa, Kr. Jadwigi, Nizinna, Rolnicza, Cegielniana, Lemokracji, Holdownicza, Piaseczna, Pułaskiego, Włociańska, Harcerska, 1-szej Armii Mireckiego, Siewna, Chojęńska od drogi do Janowa, Dargomyślska, Antoniewo, Leśna, Janowo oraz pozostałe tereny położone w granicach administracyjnych miasta.

5. m. Mieszkowice:

— strefa śródmiejska — tereny położone przy ulicach: Dąbrowszczaków, Żukowa, Kamienna, Lzierżyńskiego, 1-go Maja, Rycerska, Zaulek Wileński, Senkiewicza, Kościuszki do ulicy Granicznej, Mickiewicza, Buczka, Zymierskiego, pl. Wolności, Przechodnia i Graniczna.

— strefa peryferyjna — tereny położone przy ulicach: Łączna, Poniatowskiego, Jagiellońska, Chojęńska, Młynarska, Moryńska, Willowa, Dworcowa, Odziańska, Działki, Ogrodowa, Warszawska, Kościuszki od ulicy Granicznej oraz pozostałe tereny położone w granicach administracyjnych miasta.

6. m. Moryń:

— strefa śródmiejska — tereny położone przy ulicach: Żeromskiego, Kościuszki, Lojazdowa, Rynkowa, pl. Wolności, Szkolna, Wąska, Szeroka, Ogrodowa, Fszczelarska i Szopena.

— strefa peryferyjna — tereny położone przy ulicach: Lworcowa, Jeziorna, Lipowa, Odrzańska, Sadowa, Wiśniowa oraz pozostałe tereny położone w granicach administracyjnych miasta.

7. m. Trzeńsko-Zdrój:

— strefa śródmiejska — tereny położone przy ulicach: Kościuszki, 9-go Maja, Chojnicka do bramy miejskiej, Sienkiewicza, Krótka, Kościelna, Wodna, 2-go Lutego, Sojuszników, Murarska i Rynek.

— strefa peryferyjna — tereny położone przy ulicach: Młyńska, Al. Wolności, Aleje Róż, Cementarna, Jeziorna, Uzdrowskowa, Okólna, Mickiewicza, Lworcowa, Polna, Ceglana, Ogrodowa, Chojnicka, od bramy miejskiej oraz pozostałe tereny położone w granicach administracyjnych miasta.

§ 2.

Ustala się wysokość opłaty rocznej za 1 m² terenu:

1. Z tytułu położenia terenu przy uwzględnieniu sposobu użytkowania:

a) w m. Dębno:

Rodzaj użytkowania terenu	Wysokość stawki rocznej za 1m ² w strefie:		
	śródmiej-ska	posred-nia	peryfe-ryjna
Pod zabudowę osiedlową	0,15 zł	0,10 zł	0,10 zł
Pod budownictwo indywidualne	0,25 „	0,10 „	0,10 „
Jako tereny magazynowe i magazynowe	0,25 „	0,15 „	0,10 „
Pod urządzenia handlowe i usługowe	0,15 „	0,10 „	0,10 „
Pod zakłady wytwórcze	0,25 „	0,10 „	0,10 „

b) w pozostałych miastach powiatu:

Rodzaj użytkowania terenu	Wysokość stawki rocznej za 1m ² terenu w strefie:	
	śródmiej-skiej	peryferyjnej
Pod zabudowę osiedlową	0,10 zł	0,05 zł
Pod budownictwo indywidualne	0,15 „	0,05 „
Jako tereny magazynowe i magazynowe	0,15 „	0,05 „
Pod urządzenia handlowe i usługowe	0,10 „	0,05 „
Pod zakłady wytwórcze	0,15 „	0,05 „

§ 3.

Z tytułu uzbrojenia terenu w następujące urządzenia komunalne na terenie wszystkich miast powiatu chojeńskiego.

— drogi i dojazdy o nawierzchni utwardzonej	— 0,35 zł
— prąd elektryczny	— 0,10 zł
— wodociągi	— 0,10 zł
— kanalizacja	— 0,45 zł
— gaz	— 0,12 zł
— centralne ogrzewanie (zdalaczynne)	— 0,30 zł

§ 4.

Wysokość opłaty rocznej za 1 m² terenu ustala się przez dodanie stawek wynikających z położenia terenu w odpowiedniej strefie do stawek wynikających z jego uzbrojenia w poszczególne urządzenia komunalne.

§ 5.

W przypadku wybudowania urządzeń komunalnych, które w obecnej chwili nie występują opłata roczna za 1 m² terenu wzrastać będzie w wysokości ustalonej w § 3 niniejszej uchwały począwszy od dnia 1 stycznia roku następującego po wybudowaniu nowego urządzenia komunalnego z wyjątkiem przypadków przewidzianych w § 7 uchwały Nr 105 Rady Ministrów z dnia 22 marca 1962 r. (Monitor Polski Nr 47, poz. 221).

§ 6.

Oplaty wynikające z niniejszego cennika będą pobierane od pierwszego dnia miesiąca następującego po wydaniu decyzji w sprawie przekazania terenu państwowego w użytkowanie lub wieczyste użytkowanie.

§ 7.

Cennik ustalony niniejszą uchwałą wchodzi w życie z dniem ogłoszenia.

§ 8.

Uchwała podlega ogłoszeniu w Dzienniku Urzędowym Wojewódzkiej Rady Narodowej w Szczecinie, a wyciąg uchwały w formie cennika w drodze ogłoszeń podanych do publicznej wiadomości.

§ 9.

Wykonanie uchwały porucza się Wydziałowi Gospodarki Komunalnej i Mieszkaniowej Prezydium P.R.N.

Sekretarz Prezydium
Feliks Stępkowski

Z-ca Przewodniczącego Prez.
Eugeniusz Tomczak

Poz. 66

UCHWAŁA NR XXVI/143/62

Prezydium Powiatowej Rady Narodowej w Goleniowie
z dnia 10 października 1962 r.

w sprawie ustalenia wysokości opłaty rocznej za tereny państwowe oddane organizacjom społecznym w użytkowanie, albo innym osobom prawnym lub fizycznym w wieczyste użytkowanie w m. Goleniowie i m. Maszewie.

Na podstawie art. 54 ustawy z dnia 25 stycznia 1958 r. o radach narodowych (Dz. U. Nr 5, poz. 16) art. 24 ust. 1 ustawy z dnia 14 lipca 1961 r. o gospodarce terenami w miastach i osiedlach (Dz. U. Nr 32, poz. 159) oraz uchwały Nr 105 Rady Ministrów z dnia 22 marca 1962 r. w sprawie wytycznych dla ustalenia opłat z tytułu korzystania z terenów w miastach i osiedlach (M. P. Nr 47, poz. 221) Prezydium Powiatowej Rady Narodowej w Goleniowie uchwała co następuje:

§ 1.

Wprowadza się następujące strefy na terenie m. Goleniowa i m. Maszewa:

— m. Goleniów — ustala się trzy strefy:
1 — śródmiejska, 2 — pośrednia, 3 — peryferyjna.

— m. Maszewo — ustala się dwie strefy:
1 — śródmiejska, 2 — peryferyjna.

Miasto Goleniów:

— strefa śródmiejska — obejmuje teren ograniczony ulicami: ul. Słowackiego od rogu ul. 1-go Maja (blok Nr 14 i 14a i Apteka), ul. Ogrodowa (nowe budownictwo), ul. Nowogardzka do skrzyżowania z ul. Szkolną, ul. Szkolna do rogu ul. Pułaskiego, ul. Pułaskiego, ul. Dworcowa i ul. Krótka. Dalej granica biegnie wzdłuż ul. Jedności Narodowej, ul. Gen. Świerczewskiego do skrzyżowania z ul. Szczecińską, od ul. Szczecińskiej do skrzyżowania z ul. Marii Konopnickiej do ul. Szczecińskiej, dalej granica biegnie prawym brzegiem rzeki Iny do ul. Kilińskiego, od ul. Kilińskiego do ul. Młynarskiej, ul. Młynarską do ul. Grunwaldzkiej, ul. Grunwaldzką do ul. Słowackiego, ul. Słowackiego do skrzyżowania z ul. Wojska Polskiego.

Do strefy śródmiejskiej włączone zostają wszystkie ul. znajdujące się w obrębie granic określonych wymienionymi ulicami.

— strefa pośrednia — obejmuje teren ograniczony ulicami: Al. Wojska Polskiego do skrzyżowania z ul. Słowackiego, do ul. Polskiej, dalej granica biegnie od ul. Polskiej do ul. Słowackiego róg ul. 1-go Maja (posesja Nr 22), ul. 1-go Maja, ul. Mickiewicza do posesji 24, ul. Lenina do posesji Nr 8, ul. Ogrodowa od posesji Nr 20 do posesji Nr 32, ul. Nowogardzka do ul. Szkolnej do skrzyżowania z ul. M. Buczka, ul. Boh. Warszawy od ul. Szkolnej do skrzyżowania z ul. Robotniczą, ul. 22-go Lipca od ul. Szkolnej do Tartaku. Dalej granica biegnie od ul. Szkolnej ul. Pułaskiego do ul. Marchlewskiego, ul. Konopnickiej od ul. Gen. Świerczewskiego do ul. Kopernika, ul. Kopernika do ul. Drzymały, ul. Drzymały od ul. Kopernika do ul. Sportowej, ul. Sportową od ul. Drzymały do ul. Szczecińskiej, dalej ul. Reymonta, Al. Róż, Bolesława Prusa, ul. Gen. Świerczewskiego, ul. Żymierskiego, ul. Wyspiańskiego, ul. Kochanowskiego, ul. M. Orzeszkowej, ul. Sienkiewicza, ul. Moniuszki, ul. Kasprzowicza, ul. Szczecińską od ul. Konopnickiej do Szosy Szczecińskiej i ul. Nadrzeczną. S osą Szczecińską od ul. Matejki do ul. Polskiej, ul. Wojska Polskiego od ul. Pułaskiego do ul. Polskiej, ul. Kilińskiego, Zakład Energetyczny, Tuczarnia Drobiu, Rzeźnia PSS i posesja Nr 15.

— strefa peryferyjna — obejmuje teren położony poza granicą strefy śródmiejskiej i pośredniej jednakże w granicach administracyjnych m. Goleniowa.

Miasto Maszewo:

— strefa śródmiejska — obejmuje teren ograniczony ulicami: wszystkie ul. znajdujące się w obrębie murów zabytkowych oraz ul. Jedności Narodowej, ul. Hanki Sawickiej, ul. Gen. Świerczewskiego do ul. Głowackiego, ul. Nowogardzką do ul. 1-go Maja, Kilińskiego i Szkolnej.

Granica wyżej określona obejmuje następujące ulice: ul. 1-go Maja, Sienkiewicza, M. Buczka, T. Kościuszki, Mickiewicza, Grunwaldzka, Waryńskiego, Wojska Polskiego, Plac Wolności, Krótka, Hanka Sawickiej, Okrzei, Gen. Świerczewskiego do ul. Głowackiego, dalej ul. Kilińskiego, Szkolną, Jedności Narodowej, ul. 22-go Lipca, ul. Nowogardzką do ul. 1-go Maja.

— strefa peryferyjna — obejmuje teren nie włączony do strefy śródmiejskiej a znajdujący się w granicach administracyjnych m. Maszewa.

§ 3.

Ustala się następujące stawki opłaty rocznej z tytułu położenia terenu przy uwzględnieniu sposobu użytkowania terenu dla m. Goleniowa.

Tabela Nr 1

Stawki opłaty z tytułu położenia terenu

Rodzaj użytkowania terenu	Strefa		
	śródmiej- ska	pośred- nia	peryfe- ryjna
wysokość stawki rocznej za 1 m ² w zł			
Pod zabudowę osiedlową	0,25	0,15	0,15
Pod budownictwo indywidualne	0,25	0,15	0,15
Jako tereny składowe i magazynowe	0,30	0,20	0,20
Pod urządzenia handlowe i usługowe	0,25	0,15	0,15
Pod zakłady wytwórcze	0,30	0,20	0,20

Dla miasta Maszewa:

Tabela Nr 1

Stawki opłaty z tytułu położenia terenu

Rodzaj użytkowania terenu	S t r e f a		
	śródmiej- ska	pośred- nia	peryfe- ryjna
	wysokość stawki rocznej za 1 m ² w zł		
Pod zabudowę osiedlową	0,10	—	0,05
Pod budownictwo indywidualne	0,10	—	0,05
Jako tereny składowe i magazynowe	0,15	—	0,10
Pod urządzenia handlowe i usługowe	0,10	—	0,05
Pod zakłady wytwórcze	0,15	—	0,10

§ 4.

Ustala się następujące stawki opłaty rocznej z tytułu uzbrojenia terenu.

Dla miasta Goleniowa:

Tabela Nr 2

Stawki opłaty z tytułu uzbrojenia terenu

Rodzaj uzbrojenia	Miasto do 20 tys ludności
	wysokość stł:wk rocznej za 1 m ² w zł
Drogi i dojazdy o nawierzchni utwardzonej	0,25
Prąd elektryczny	0,08
Wodociągi	0,10
Kanalizacja	0,40
Gaz	0,11
Centralne ogrzewanie (zdalaczynne)	0,30

Dla miasta Maszewa:

Tabela Nr 2

Stawki opłaty z tytułu uzbrojenia terenu

Rodzaj uzbrojenia	Miasto do 20 tys. ludności
	wysokość stawki rocznej za 1 m ² w zł
Drogi i dojazdy o nawierzchni utwardzonej	0,20
Prąd elektryczny	0,08
Wodociągi	0,09
Kanalizacja	0,35
Gaz	0,11
Centralne ogrzewanie (zdalaczynne)	0,27

W miarę dalszego uzbrajania terenu w urządzenia komunalne opłata roczna za 1 m² terenu wzrastać będzie o stawki podane w tabeli poniżej:

Dla miasta Goleniowa:

Tabela Nr 3

Stawki opłaty z tytułu dalszego uzbrajania terenu w urządzenia komunalne

Rodzaj uzbrojenia	Miasto do 20 tys. ludności
	wysokość stawki rocznej za 1 m ² w zł
Drogi i dojazdy o nawierzchni utwardzonej	0,40
Prąd elektryczny	0,11
Wodociągi	0,12
Kanalizacja	0,50
Gaz	0,14
Centralne ogrzewanie (zdalaczynne)	0,35

Dla miasta Maszewa:

Tabela Nr 3

Stawki opłaty z tytułu dalszego uzbrajania terenu w urządzenia komunalne

Rodzaj uzbrojenia	Miasto do 20 tys. ludności
	wysokość stawki rocznej za 1 m ² w zł
Drogi i dojazdy o nawierzchni utwardzonej	0,30
Prąd elektryczny	0,10
Wodociągi	0,11
Kanalizacja	0,45
Gaz	0,13
Centralne ogrzewanie (zdalaczynne)	0,30

§ 5.

Ustalenie opłaty rocznej za teren państwowy oddany organizacjom społecznym w użytkowanie lub innym osobom prawnym lub fizycznym w wieczyste użytkowanie następuje przez dodanie stawek określonych w tabelach zawartych w § § 3 i 4.

§ 6.

Opłaty wynikające z niniejszego cennika będą pobierane od 1-go dnia m-ca następującego po wydaniu decyzji w sprawie przekazania terenów państwowych w użytkowanie względnie w wieczyste użytkowanie.

§ 7.

Niniejszy cennik wchodzi w życie z dniem ogłoszenia go w Dzienniku Urzędowym W.R.N. w Szczecinie.

§ 8.

Uchwała niniejsza podlega ogłoszeniu w Dzienniku Urzędowym W.R.N. w Szczecinie oraz w formie plakatów.

Wykonanie uchwały porucza się Kierownikowi Wydziału Gospodarki Komunalnej i Mieszkaniowej — Ob. M. Nowakowskiemu.

Nadzór nad wykonaniem niniejszej uchwały obejmuje Z-ca Przewodniczącego Prezydium P.R.N. — Ob. Witold Wojciechowicz.

Sekretarz Prezydium
Adam Zaborowski

Przewodniczący Prezydium
Edward Cieślak

Poz. 67

UCHWAŁA NR XXII/132/62

Prezydium Powiatowej Rady Narodowej w Gryfinie
z dnia 17 października 1962 r.w sprawie ustalenia cennika opłat z tytułu korzystania
z terenów w miastach i osiedlach pow. gryfińskiego.

Działając na podstawie art. 54 pkt. 1 Ustawy z dnia 25 stycznia 1958 r. o radach narodowych (Dz. U. Nr 5, poz. 16) oraz Ustawy z dnia 21 lipca 1961 r. o gospodarce terenami w miastach i osiedlach (Dz. U. Nr 32, poz. 159) § 33 Uchwały Nr 105 Rady Ministrów z dnia 22 marca 1962 r. w sprawie wytycznych dla ustalenia opłat z tytułu korzystania z terenów w miastach i osiedlach (M. P. Nr 47, poz. 221) — Prezydium Powiatowej Rady Narodowej w Gryfinie stanowi co następuje:

§ 1.

Do strefy śródmiejskiej zalicza się teren położony przy ulicach: Szczecińskiej, Grunwaldzkiej, Pionierów, Bol. Chrobrego, Kościuszki, Marchlewskiego, Bałtyckiej, 1-go Maja, Niepodległości, Sprzymierzonych, Kościelnej, Piastów, Nadodrzańskiej, Krzywoustego, Parkowej, Słowiańskiej, Garbarskiej, Targowej, Solnej.

Do strefy pośredniej zalicza się teren położony przy ulicach: Flisaczaj, Pomorskiej, Mieszka 1-go, 9-go Maja, Wojaska Polskiego, Mickiewicza, Konopnickiej, Sienkiewicza, Krańskiego, Wyspiańskiego, Asnyka, Zeromskiego, Reymonta, Bol. Prusa, Boh. Stalingradu do ulicy M. Fornalskiej, Armii Czerwonej, Lechickiej, Słowackiego, Orzeszkowej, Słonecznej, Staszica, Rapackiego, Sportowej, M. Buczka.

Do strefy peryferyjnej zalicza się teren położony przy ulicach: Boh. Stalingradu od ulicy M. Fornalskiej, Wodnej, M. Fornalskiej, Rybackiej, Fabrycznej, Limanowskiego, Kołataja, Czechosłowackiej, Artyleryjskiej, Flisaczaj, Zielonej, Łącznej.

§ 2.

Ustala się następujące opłaty roczne z tytułu położenia terenu przy uwzględnieniu sposobu użytkowania.

Rodzaj użytkowania terenu	Strefa			
	centralna	śródmiej-ska	po-śred-nia	peryferyj-na
	Wysokość stawki rocznej za 1m ²			
Pod zabudowę mieszkalną	—	0,16	0,11	0,10
Pod budownictwo indywidualne	—	0,16	0,11	0,10
Jako tereny składowe i magazynowe	—	0,21	0,15	0,12
Pod urządzenia handlowe i usługowe	—	0,22	0,15	0,13
Pod zakłady wytwórcze	—	0,22	0,15	0,13

§ 3.

Stawki opłat z tytułu uzbrojenia terenu ustala się następująco:

L. p.	Rodzaj uzbrojenia	Wysokość stawki rocznej za 1m ² w zł
1	Drogi dojazdowe o nawierzchni utrwalonej	0,30
2	Prąd elektryczny	0,09
3	Wodociągi	0,10
4	Kanalizacja	0,40
5	Gaz	0,12
6	Centralne ogrzewanie (zdalaczynne)	0,30

§ 4.

Wysokość opłaty za 1 m² terenu w miarę wybudowania poszczególnych dalszych urządzeń komunalnych zostanie naliczona według tabeli w § 3 niniejszej Uchwały od 1 stycznia roku następującego po wybudowaniu nowego urządzenia komunalnego.

§ 5.

Uchwała podlega ogłoszeniu w Dzienniku Urzędowym Wojewódzkiej Rady Narodowej w Szczecinie.

§ 6.

Cennik opłat wchodzi w życie z dniem ogłoszenia.

§ 7.

Wyciąg uchwały w formie cennika podlega ogłoszeniu do publicznej wiadomości.

§ 8.

Uchwała wchodzi w życie z dniem jej podjęcia z mocą po ogłoszeniu jej w Dzienniku Urzędowym Wojewódzkiej Rady Narodowej, a tym samym traci moc uchwała Nr XVII/97/62 Prezydium PRN z dnia 15 sierpnia 1962 r.

§ 9.

Wykonanie uchwały porucza się Kierownikowi Wydziału Gospodarki Komunalnej i Mieszkaniowej.

Sekretarz Prezydium
Eugeniusz PocięchaPrzewodniczący Prezydium
Piotr Broda

Poz. 68

UCHWAŁA NR XXIII/177/62

Prezydium Powiatowej Rady Narodowej
w Kamieniu Pomorskim
z dnia 3 października 1962 r.

w sprawie ustalenia wysokości opłaty rocznej za teren państwowy oddany w użytkowanie lub wieczyste użytkowanie, w miastach i osiedlach pow. kamińskiego.

Prezydium Powiatowej Rady Narodowej w Kamieniu Pomorskim działając na podstawie art. 53, ustawy o Radach Narodowych z dnia 25 stycznia 1958 roku (Dz. U. Nr 5, poz. 16 z dnia 29 stycznia 1958 r.) w oparciu o ustawę z dnia 14 lipca 1961 r. art. 24, pkt. 1.2.3. o gospodarce terenami w miastach i osiedlach (Dz. U. Nr 32, poz. 159 z dnia 21 lipca 1961 r.)

p o s t a n a w i a

§ 1.

ustalić podział na strefy miasta Kamień Pomorski oraz osiedla Dziwnowa wraz z m. Dziwnówek w następujący sposób:

Kamień Pom.

1. Strefa śródmiejska — której granice oznaczone są następującymi ulicami: Ewrocowa, 5 Marca, Kopernika, Zielona, Wilków Morskich, Słowackiego, Morska, Wita Stwosza, Zaulek Rybacki, Mariańska, Hanki Sawickiej, M. Fornalskiej, Plac Katedralny, Lipowa, Zeromskiego, Żwirki i Wigury, Bohaterów Stalingradu, Sienkiewicza, Lenina, Armii Czerwonej, Jedności Narodowej.
2. Strefa peryferyjna — której granice oznaczone są następującymi ulicami: Al. Niepodległości, Gen. Świerczewskiego, Konopnickiej, Nowotki, Bohaterów, 22 Lipca, Kilińskiego, Kwiatowa, El. Orzeszkowej.

Dziwnów — Dziwnówek

1. Strefa śródmiejska — której granice oznaczone są następującymi ulicami: Kościelna, Parkowa, Sienkiewicza, Orzeszkowej, Słowackiego.
2. Strefa peryferyjna — której granice oznaczone są następującymi ulicami: Osiedle Rybackie, Żeromskiego, Szosowa, Kapr. Koniecznego, Wybrzeże Kościuszkowskie, oraz cały Dziwnówek.

§ 2.

Ustalić tabelę stawek Nr 1, a mianowicie stawki opłaty z tytułu położenia terenu z uwzględnieniem sposobu zabudowy:

Kamień Pom.

L. p.	Rodzaj zabudowy	Strefa	
		śródmiej-ska	peryfe-ryjna
1	Mieszkalna	0,12 zł	0,08 zł
2	Osiedlowa	0,13 „	0,09 „
3	Przemysłowa	0,14 „	0,10 „
4	Handlowa	0,15 „	0,10 „
5	Inna	0,11 „	0,07 „

Dziwnów (Dziwnówek)

1	Mieszkalna	0,13 zł	0,09 zł
2	Osiedlowa	0,13 „	0,10 „
3	Przemysłowa	0,14 „	0,10 „
4	Handlowa	0,15 „	0,10 „
5	Inna	0,12 „	0,08 „

§ 3.

Ustalić tabelę stawek Nr 2 a mianowicie: stawki opłaty z tytułu uzbrojenia terenu.

Kamień Pom.

— Drogi, dojazdy o nawierzchni utwardz., wysokość stawki rocznej za 1 m ² w złotych	— 0,30
— Prąd elektryczny, wysokość stawki za 1 m ² w zł	— 0,10
— Wodociągi, „ „ „ „ „	— 0,10
— Kanalizacja, „ „ „ „ „	— 0,40
— Gaz, „ „ „ „ „	— 0,12
— Centralne ogrzewanie (zdalaczynne), wysokość stawki za 1 m ² w zł	— 0,30

Dziwnów — Dziwnówek

— Drogi, dojazdy o nawierzchni utwardz., wysokość stawki rocznej za 1 m ² w złotych	— 0,30
— Prąd elektryczny, wysokość stawki za 1 m ² w zł	— 0,10
— Wodociągi, „ „ „ „ „	— 0,10
— Kanalizacja, „ „ „ „ „	— 0,45
— Gaz, „ „ „ „ „	— 0,12
— Centralne ogrzewanie (zdalaczynne), wysokość stawki za 1 m ² w zł	— 0,30

§ 4.

Wysokość opłaty rocznej za określony teren podlega podwyższeniu w czasie trwania użytkowania przez organizację społeczną lub wieczystego użytkownika w miarę uzbrajania terenu w nowe urządzenia komunalne, podwyższoną opłatę pobiera się od 1 stycznia roku następującego po wybudowaniu nowego urządzenia komunalnego, zgodnie ze stawką przewidzianą w paragrafie 3 niniejszej uchwały.

§ V.

Ustalenie wysokości opłaty rocznej w cenniku następuje przez dodanie stawek wynikających z położenia terenu w odpowiedniej strefie — do stawek wynikających z jego uzbrojenia w poszczególne urządzenia komunalne.

§ VI.

Uchwała niniejsza, ustalająca cennik wchodzi w życie z chwilą ogłoszenia jej w dzienniku urzędowym Wojewódzkiej Rady Narodowej w Szczecinie.

Sekretarz Prezydium
Jan Kowalewski

Przewodniczący Prezydium
Czesław Nogal

Poz. 69

UCHWAŁA NR XXV/129/62

Prezydium Powiatowej Rady Narodowej w Łobzie
z dnia 23 VIII. 1962 r.

w sprawie ustalenia cennika opłat rocznych za użytkowanie lub wieczyste użytkowanie terenów państwowych położonych w granicach administracyjnych miast powiatu łobeskiego i terenów innych włączonych do ich planów zagospodarowania przestrzennego.

Działając na podstawie przepisów: art. 53 i 54 ustawy z dnia 25 stycznia 1958 r. o radach narodowych (Dz. U. Nr 5, poz. 16), art. 24 ustawy z dnia 14 lipca 1961 r. o gospodarce terenami w miastach i osiedlach (Dz. U. Nr 32, poz. 159), rozporządzenia Rady Ministrów z dnia 31 maja 1962 r. w sprawie przekazywania terenów w miastach i osiedlach (Dz. U. Nr 35, poz. 159), uchwały Rady Ministrów Nr 105 z dnia 22 marca 1962 r. w sprawie wytycznych dla ustalania opłat z tytułu korzystania z terenów w miastach i osiedlach (M. P. Nr 47, poz. 221), Prezydium Powiatowej Rady Narodowej w Łobzie uchwała co następuje:

§ 1.

Dla celów wymienionych w art. 24 ust. 3 ustawy z dnia 14 lipca 1961 r. o gospodarce terenami w miastach i osiedlach (Dz. U. Nr 32, poz. 159), dzieli się teren miast na poszczególne strefy jak niżej:

1. Miasto Łobez dzieli się na strefę śródmiejską, strefę pośrednią i strefę peryferyjną.
 - do strefy śródmiejskiej zalicza się teren położony w obrębie ulic: Gen. Bema do ulicy Spokojnej, Siewnej, Ogrodowej, B. Bieruta do ulicy Mostowej, Mostowej do rzeki Regi, rzeką Regą do ulicy Bema.
 - do strefy pośredniej zalicza się teren położony przy ulicach: B. Bieruta od Mostowej w kierunku ulicy Waryńskiego do rzeki Regi, Cichej, Sikorskiego, Wojska Polskiego do terenu lasu komunalnego, Sienkiewicza, Słowackiego, Konopnickiej, Kopernika, Chopina, Zielonej, Kilińskiego, Armii Czerwonej do ulicy Przedmiejskiej, Rolnej, Północnej, oraz teren okolony rzeką Regą i ulicami Mostową, Magazynową, odcinkiem Drowskiej do Placu Spółdzielczego i Rapskiego.
 - do strefy peryferyjnej zalicza się pozostały teren.
2. Miasto Resko dzieli się na strefę śródmiejską i strefę peryferyjną.
 - do strefy śródmiejskiej zalicza się teren w obrębie ulic: Polnej, Jedności Narodowej, Alei Wolności do boiska sportowego, poprzez rzekę Regę do ulicy Zielonej, Zielonej, Stodolnej, Tadeusza Kościuszki, I Armii Wojska Polskiego oraz do ulicy Polnej.
 - do strefy peryferyjnej zalicza się pozostały teren.

3. Miasto Węgorzyno dzieli się na strefę śródmiejską i strefę peryferyjną.
 — do strefy śródmiejskiej zalicza się teren położony przy ulicach: Runowskiej do ulicy Nowy Świat, Jagiellońskiej, Przemysłowej, Kolejowej, Kościuszki do drogi polnej, Grunwaldzkiej, Łąkowej, Polnej, Krótkiej, Rynek, Szkolnej.
 — do strefy peryferyjnej zalicza się pozostały teren.

§ 2.

Ustala się cennik opłat rocznych za użytkowanie lub wieczyste użytkowanie terenów, w rozumieniu art. 1 ustawy z dnia 14 lipca 1961 r. o gospodarce terenami w miastach i osiedlach (Dz. U. Nr 32, poz. 159), według załącznika Nr 1 do niniejszej uchwały.

§ 3.

Wykonanie uchwały porucza się Kierownikowi Wydziału Gospodarki Kcmunalnej i Mieszkaniowej Prezydium Powiatowej Rady Narodowej w Łobzie.

§ 4.

Uchwała niniejsza wchodzi w życie po upływie dni 14-tu od dnia ogłoszenia jej w Dzienniku Urzędowym Wojewódzkiej Rady Narodowej w Szczecinie, oraz po podaniu jej do wiadomości w poszczególnych miastach powiatu w sposób ogólnie przyjęty.

Sekretarz
Prezydium PRN
(Jerzy Komorowski)

Przewodniczący
Prezydium PRN
(Mieczysław Górski)

Załącznik Nr 1
do uchwały Prezydium P.R.N. w Łobzie
z dnia 23. 8. 62 r. Nr XXV/129/62.

C E N N I K

opłat rocznych za użytkowanie lub wieczyste użytkowanie terenów państwowych w rozumieniu art. 1 ustawy z dnia 14 lipca 1961 r. o gospodarce terenami w miastach i osiedlach (Dz. U. Nr 32, poz. 159), w miastach powiatu łobeskiego

Tabela Nr 1.

Stawki opłaty z tytułu położenia terenu w złotych za 1 m²

L. p.	M i a s t o	S t r e f a								
		śródmiejska			pośrednia			peryferyjna		
		s p o s ó b z a b u d o w y								
		mieszkalna	osiedlowa	przem. i inne	mieszkalna	osiedlowa	przem. i inne	mieszkalna	osiedlowa	przem. i inne
1	2	3	4	5	6	7	8	9	10	11
1	Łobez	0,20	0,15	0,25	0,13	0,12	0,15	0,11	0,10	0,13
2	Resko	0,14	0,12	0,15	—	—	—	0,08	0,07	0,10
3	Węgorzyno	0,12	0,10	0,14	—	—	—	0,07	0,05	0,08

Tabela Nr 2.

Stawki opłaty z tytułu istniejącego uzbrojenia terenu w złotych za 1 m²

L. p.	Rodzaj istniejącego uzbrojenia	M i a s t o		
		Łobez	Resko	Węgorzyno
1	2	3	4	5
1	Drogi, dojazdy o nawierzchni utwardzonej	0,25	0,22	0,20
2	Prąd elektryczny	0,11	0,10	0,08
3	Wodociągi	0,111	0,0	0,09
4	Kanalizacja	—	—	—
5	Gaz	—	0,12	—
6	Centralne ogrzewanie zdalaczynne	—	—	—

Tabela Nr 3.

Stawki opłaty o jaką wzrastać będzie opłata za 1 m² terenu w miarę wybudowania dalszych urządzeń komunalnych, w złotych

L. p.	Rodzaj uzbrojenia nowo wybudowanego	M i a s t o		
		Łobez	Resko	Węgorzyno
1	2	3	4	5
1	Drogi, dojazdy o nawierzchni utwardzonej	0,30	0,25	0,22
2	Prąd elektryczny	0,11	0,11	0,10
3	Wodociągi	0,12	0,11	0,10
4	Kanalizacja	0,40	0,38	0,37
5	Gaz	0,14	0,14	0,12
6	Centralne ogrzewanie zdalaczynne	0,30	0,28	0,27

Stawki opłaty podane w tabelach 1, 2 i 3 mogą ulec zmniejszeniu, w wypadku skorzystania przez Prezydium Wojewódzkiej Rady Narodowej w Szczecinie z uprawnień wynikających z § 8 uchwały Nr 105 Rady Ministrów z dnia

22 marca 1962 r. w sprawie wytycznych dla ustalenia opłat z tytułu korzystania z terenów w miastach i osiedlach (M. P. Nr 47, poz. 221).

Poz. 70

UCHWAŁA Nr XXVI/177/62

Prezydium Powiatowej Rady Narodowej w Myśliborzu z dnia 6. X. 1962 r.

w sprawie ustalenia cennika opłat za tereny państwowe w miastach oddane w użytkowanie lub wieczyste użytkowanie

Działając na podstawie art. 24 ust. 1 ustawy z dnia 14 lipca 1961 r. o gospodarce terenami w miastach i osiedlach (Dz. U. Nr 32, poz. 159) oraz na podstawie § 2 ust. 1 uchwały Nr 105 Rady Ministrów z dnia 22 marca 1962 r. w sprawie wytycznych dla ustalenia opłat z tytułu korzystania z terenów w miastach i osiedlach (Mon. Pol. Nr 47, poz. 221), Prezydium Powiatowej Rady Narodowej w Myśliborzu

u s t a l a :

cennik opłat za tereny państwowe w miastach oddane w użytkowanie lub wieczyste użytkowanie w brzmieniu następującym:

§ 1.

Dla celów uchwały tereny państwowe w miastach dzieli się na strefy, i określa ich granice wg treści wykazu.

§ 2.

Ustala się stawki opłat rocznych za użytkowanie lub wieczyste użytkowanie terenów państwowych w miastach wg tabeli stawek Nr 1 i 2.

§ 3.

Ustala się stawki opłat rocznych za użytkowanie lub wieczyste użytkowanie terenów państwowych w miastach w razie wybudowania dalszych urządzeń komunalnych wg tabeli stawek Nr 3.

§ 4.

Wykonanie uchwały porucza się Kierownikowi Wydziału Gospodarki Komunalnej i Mieszkaniowej — Prezydium PRN w Myśliborzu.

§ 5.

Uchwała niniejsza wchodzi w życie po upływie 14 dni od daty ogłoszenia jej w Dzienniku Urzędowym Wojewódzkiej Rady Narodowej w Szczecinie oraz po podaniu jej do wiadomości na terenie miast wg przyjętego miejscowo zwyczaju.

Sekretarz Prezydium
(—) Witold Samolej

Przewodniczący Prezydium
(—) Stanisław Skarbiński

Załącznik Nr 1 do uchwały Nr XXVI/177/62 Prezydium PRN w Myśliborzu z dnia 6.10.62.

C E N N I K

opłat rocznych za użytkowanie lub wieczyste użytkowanie terenów państwowych w miastach powiatu myśliborskiego w zrozumieniu art. 1 ustawy z dnia 14 lipca 1961 r. o go-

spodarce terenami w miastach i osiedlach (Dz. U. Nr 32, poz. 159)

Wykaz podziału miast na strefy i ich granice

Cennik niniejszy obejmuje następujące miasta: Barlinek, Myślibórz i Pelczyce.

1. Miasto Barlinek dzieli się na strefy: śródmiejską, pośrednią i peryferyjną.

a. Strefa śródmiejska obejmuje ulice: Niepodległości, Rynek, Armii Polskiej, Różaną, Kozią, Odrzańską, Paderewskiego, Szkolną, Wodną, Kościelną, Wylotową, Rybacką, Szewską, Sądową, Grodzką, Jeziorną, Małą, Zabłą, 31 Stycznia, Armii Czerwonej, Chmielną, Górną.

b. Strefa pośrednia obejmuje ulice: Strzelecką, Al. 1-go Maja, Lipową, Tunelową, Prezydenta Bieruta, Sienkiewicza, Mickiewicza, Lworcową, Słowackiego, Pełczycką, Waryńskiego, Fabryczną, Ogirodową, Słoneczną, Krętą, Pl. Gen. Świerczewskiego, Gorzowską, Stodolną i Ługą.

c. Strefa peryferyjna obejmuje pozostałe ulice i tereny.

2. Miasto Myślibórz dzieli się na strefy: śródmiejską, pośrednią i peryferyjną.

a. Strefa śródmiejska obejmuje ulice: Boh. Warszawy, Pionierów, Grunwaldzką, Świerczewskiego, M. Bucz-

ka, Strzelecką, Wałową, Ogirodową, Przemysłową, Orlą, Babajana, Spadzistą, Przypadek, Warszawską, Pomorską, Bieruta, Felczaka, Mickiewicza, Żymierskiego, Mariacką, Niezłaskowskiego, Armii Polskiej, Młyńską, Wieżową, Pl. Armii Czerwonej.

b. Strefa pośrednia obejmuje ulice: Łużycką, Lipową, Spokojną, Celną do cmentarza, Za Bramą, Al. Marcinkowskiego, Al. 1 Maja, Kaszubską, Dworcową, Boh. Stalingradu, Królewicką, Park Obrońców Pokoju, Polną, Malborską i Gdańską.

c. Strefa peryferyjna obejmuje pozostałe ulice i tereny.

3. Miasto Pelczyce dzieli się na strefy: śródmiejską i peryferyjną.

a. Strefa śródmiejska obejmuje ulice: Pl. Armii Czerwonej, Chrobrego, Starogrodzką, Armii Polskiej, Kościuszki, Plac Mickiewicza, Staromiejską, Jeziorną, Boczna, Ogirodową i Rybacką.

b. Strefa peryferyjna obejmuje pozostałe ulice i tereny.

Tabela stawek Nr 1

Stawki opłaty z tytułu położenia terenu z uwzględnieniem sposobu zabudowy (w zł za 1 m²)

L. p.	Miasto	S t r e f a								
		śródmiejska			pośrednia			peryferyjna		
		s p o s ó b z a b u d o w y								
		mieszkalna	osiedlowa	przemysł.	mieszkalna	osiedlowa	przemysł.	mieszkalna	osiedlowa	przemysł.
1	2	3	4	5	6	7	8	9	10	11
1	Barlinek	0,20	0,15	0,25	0,12	0,10	0,15	0,12	0,10	0,15
2	Myślibórz	0,20	0,15	0,25	0,12	0,10	0,15	0,12	0,10	0,15
3	Pelczyce	0,12	0,10	0,14	—	—	—	0,07	0,05	0,10

Tabela stawek Nr 2

Stawki opłaty z tytułu istniejącego uzbrojenia terenu (w zł za 1 m²)

L. p.	Rodzaj wybudowanego uzbrojenia	M i a s t o		
		Barlinek	Myślibórz	Pełczyce
1	2	3	4	5
1	Drogi i dojazdy o nawierzchni utwardzonej	0,25	0,25	0,20
2	Prąd elektryczny	0,10	0,10	0,08
3	Wodociągi	0,11	0,11	—
4	Kanalizacja	0,38	0,38	0,35
5	Gaz	0,11	—	—
6	Centralne ogrzewanie (zdalaczynne)	—	—	—

Tabela stawek Nr 3

Stawki opłaty o jaką wzrastać będzie opłata terenu w razie wybudowania dalszych urządzeń komunalnych (w zł za 1 m²)

L. p.	Rodzaj wybudowanego uzbrojenia	M i a s t o		
		Barlinek	Myślibórz	Pełczyce
1	2	3	4	5
1	Drogi	0,30	0,30	0,22
2	Prąd elektryczny	0,11	0,11	0,09
3	Wodociągi	0,12	0,12	0,10
4	Kanalizacja	0,40	0,40	0,37
5	Gaz	0,14	—	—
6	Centralne ogrzewanie (zdalaczynne)	—	—	—

1. Stawki opłat podane w tabelach stawek Nr 1, 2 i 3 mogą ulec obniżce w przypadku skorzystania przez Prezydium Wojewódzkiej Rady Narodowej w Szczecinie z uprawnień wynikających z § 8 uchwały Nr 105 Rady Ministrów z dnia 22 marca 1962 r. w sprawie wytycz-

nych dla ustalenia opłat z tytułu korzystania z terenów w miastach i osiedlach (Mon. Pol. Nr 47, poz. 221).
2. Obliczenie wysokości opłaty rocznej następuje przez dodanie stawek wynikających z położenia terenu w odpowiedniej strefie do stawek wynikających z jego uzbrojenia w poszczególne urządzenia komunalne.

Poz. 71

§ 1.

UCHWAŁA NR XIX/130/62

Prezydium Powiatowej Rady Narodowej w Nowogardzie
z dnia 10 października 1962 r.

dotyczącej reasumacji uchwały Prezydium Powiatowej Rady Narodowej w Nowogardzie z dnia 20 sierpnia 1962 r. Nr XVII/103/62 w sprawie ustalenia cennika opłat rocznych za użytkowanie lub wieczyste użytkowanie terenów państwowych położonych w granicach administracyjnych miast powiatu nowogardzkiego i innych terenów włączonych do ich zagospodarowania przestrzennego

Działając na podstawie przepisów: art. 53 ust. 4 punkt 4 ustawy z dnia 25 stycznia 1958 r. o radach narodowych (Dz. U. Nr 5, poz. 16), art. 24 ustawy z dnia 14 lipca 1961 r. o gospodarce terenami w miastach i osiedlach (Dz. U. Nr 32, poz. 159), rozporządzenia Rady Ministrów z dnia 31 maja 1962 r. w sprawie przekazywania terenów w miastach i osiedlach (Dz. U. Nr 35, poz. 159), uchwały Rady Ministrów Nr 105 z dnia 22 marca 1962 r. w sprawie wytycznych dla ustalenia opłat z tytułu korzystania z terenów w miastach i osiedlach (M.P. Nr 47, poz. 221), Prezydium Powiatowej Rady Narodowej w Nowogardzie uchwala:

Dla celów wymienionych w art. 24 ustawy z dnia 14 lipca 1961 r. o gospodarce terenami w miastach i osiedlach oraz zgodnie z § 5 uchwały Rady Ministrów z dnia 22 marca 1962 r. w sprawie wytycznych dla ustalenia opłat z tytułu korzystania z terenów w miastach i osiedlach (M.P. Nr 47, poz. 221) dzieli się tereny miast na poszczególne strefy:

1. W Nowogardzie dzieli się teren na strefy: strefa 1. Śródmiejska, 2. Pośrednia, 3. Peryferyjna.

Do strefy pierwszej śródmiejskiej ustala się granice:

Prostopadłe do jeziora nowogardzkiego, biegnie ul. Ogrodowa do ul. Jedn. Narodowej, następnie kręci w lewo i środkiem ul. J. Narodowej biegnie do ul. B. Chłopskich, skręca na ul. B. Chłopskich i ul. tą skręca w lewo przecinając ul. Warszawską skąd skręca w lewo o kąt 90° i prostopadłe biegnie do ul. Kowalskiej, następnie przecina ul. Armii Czerwonej róg Zamkowej gdzie skręca w lewo prostopadłe do ul. A. Czerwonej i biegnie wzdłuż ul. Kościuski do ul. Traugutta, ul. Traugutta biegnie do ul. Wojska Polskiego na której skręca w prawo do al. Zielonej, al. Zieloną biegnie prostopadłe do al. Promenada i jeziora.

Granica wyżej określona obejmuje następujące ulice:
 al. Ogrodową, ul. B. Chłopskich, ul. J. Narodowej do wysokości ul. B. Chłopskich, al. 1-go Maja, al. Przodowników Pracy, al. Promenada, od Nr 1 parceli do Nr 9 parceli, ul. Gazową, ul. Warszawską, ul. Dąbrowszczaków do parceli Nr 8, ul. 22-go Lipca, ul. Szewską, ul. Kowalską, ul. Armii Czerwonej do parceli Nr 7, ul. Luboszan, ul. Blacharską, ul. Marii Konopnickiej, ul. Wilków, ul. Obodrytów, ul. Lutyków, ul. Sądową, ul. Sukienniczą, Plac Wolności, ul. Zabłocie, ul. Kościuszki do ul. Traugutta, ul. Traugutta, ul. Wojska Polskiego do al. Zielonej, al. Zieloną, ul. Dzierżyńskiego.

Do strefy drugiej pośredniej ustala się granice jak na planie miasta i obejmuje ona ul. J. Narodowej, ul. Kilińskiego, ul. Waryńskiego, ul. Kazimierza Wielkiego, ul. Poczтовую, ul. Polną, ul. Nadtorową, ul. Mickiewicza, ul. Reymonta, ul. M. Reja, ul. Cmentarną, ul. Kasprowicza, ul. Słowackiego, ul. Zeromskiego, ul. Miynarską, ul. Maszewską, ul. Długolecką, ul. 15-go Lutego, ul. Boh. Warszawy, ul. Dąbrowszczaków, ul. Zamkową, ul. Armii Czerwonej, ul. Roosevelta, ul. Kościuszki, ul. Wiejską, ul. J. Dąbrowskiego, ul. Nowotki, ul. Suikowskiego, al. Promenada, ul. Krótką, ul. Zaciszną.

Do strefy trzeciej peryferyjnej ustala się pozostałe obszary w granicach miasta nie zaliczonych do strefy pierwszej i drugiej.

2. W Dobrej-Nowog. dzieli się teren na strefy: strefa 1 Śródmiejska i 2 Peryferyjna.

Do strefy pierwszej śródmiejskiej ustala się granicę: ul. Nowogardzka od ul. Strażackiej do ul. Mickiewicza, ul. Mickiewicza do ul. Mieszczkańskiej, ul. Mieszczkańska

od ul. Mickiewicza do ul. Traugutta, ul. Traugutta, ul. Słowackiego do ul. Zielonej, ul. Zielona do ul. Lenino, ul. Lenino do ul. Strażackiej, ul. Strażacką do ul. Nowogardzkiej.

Do strefy drugiej peryferyjnej zalicza się pozostały obszar w granicach miasta nie ujęty do strefy pierwszej.

§ 2.

Cennik opłaty rocznej za użytkowanie lub wieczyste użytkowanie terenów, w rozumieniu art. 1 ustawy z dnia 14 lipca 1961 r. o gospodarce terenami w miastach i osiedlach (Dz. U. Nr 32, poz. 159) ustala się wg załącznika Nr 1 do niniejszej uchwały.

§ 3.

Wykonanie uchwały porucza się Kierownikowi Wydziału Gospodarki Kmunalnej i Mieszkaniowej — Prezydium Powiatowej Rady Narodowej w Nowogardzie.

§ 4.

Uchwała niniejsza wchodzi w życie po upływie 14 dni od dnia ogłoszenia jej w Dzienniku Urzędowym Wojewódzkiej Rady Narodowej w Szczecinie, oraz po podaniu jej do wiadomości w poszczególnych miastach powiatu w sposób ogólnie przyjęty.

Sekretarz
 Prezydium PRN
 (Wacław Przytylak)

Przewodniczący
 Prezydium PRN
 (Konstanty Borowik)

Załącznik Nr 1
 do uchwały Prezydium PRN
 w Nowogardzie z dnia 10. X. 1962 r.
 Nr XIX/130/62.

C E N N I K

opłat rocznych za użytkowanie lub wieczyste użytkowanie terenów państwowych w rozumieniu art. 1 ustawy z dnia 14 lipca 1961 r. o gospodarce terenami w miastach i osiedlach (Dz. U. Nr 32, poz. 159) w miastach powiatu nowogardzkiego.

Tabela Nr 1

Stawki opłat z tytułu położenia terenu z uwzględnieniem sposobu zabudowy w zł za 1 m²

L. p.	Miasto	S t r e f a								
		śródmiejska			pośrednia			peryferyjna		
		s p o s ó b z a b u d o w y								
		mieszkalna	osiedlowa	przem. i inne	mieszkalna	osiedlowa	przem. i inne	mieszkalna	osiedlowa	przem. i inne
1	2	3	4	5	6	7	8	9	10	11
1	Nowogard	0,18	0,15	0,25	0,13	0,10	0,15	0,12	0,10	0,15
2	Dobra-Nowog.	0,13	0,11	0,18	—	—	—	0,07	0,05	0,10

Tabela Nr 2

Stawki opłaty z tytułu istniejącego uzbrojenia terenu w zł za 1 m²

L. p.	Rodzaj istniejącego uzbrojenia	M i a s t a	
		Nowogard	Dobra-Nowog.
1	2	3	4
1	Drogi i dojazdy o nawierzchni utwardzonej	0,30	0,25
2	Prąd elektryczny	0,08	0,08
3	Wodociągi	0,09	—
4	Kanalizacja	0,35	0,30
5	Gaz	0,11	—
6	Centralne ogrzewanie (zdalaczynne)	—	—

Tabela Nr 3

Stawki opłaty o jaką wzrastać będzie opłata za 1 m² terenu w miarę wybudowania dalszych urządzeń komunalnych, w zł

L. p.	Rodzaj uzbrojenia nowo wybudowanego	M i a s t a	
		Nowogard	Dobra-Nowog.
1	2	3	4
1	Drogi i dojazdy o nawierzchni utwardzonej	0,48	0,48
2	Prąd elektryczny	0,11	0,11
3	Wodociągi	0,12	0,12
4	Kanalizacja	0,56	0,56
5	Gaz	0,14	0,14
6	Centralne ogrzewanie (zdalaczynne)	0,37	0,37

Stawki opłat podane w tabelach I, II i III mogą ulec obniżeniu w wypadku skorzystania przez Prezydium Wojewódzkiej Rady Narodowej w Szczecinie z uprawnień wynikających z § 8 uchwały Nr 105 Rady Ministrów z dnia

22. III. 1962 r. w sprawie wytycznych dla ustalenia opłat z tytułu korzystania z terenów w miastach i osiedlach (M. P. Nr 47, poz. 221).

Poz. 72

UCHWAŁA Nr XXVII/150/62

Prezydium Powiatowej Rady Narodowej w Pyrzycach z dnia 8 października 1962 r.

w sprawie ustalenia cennika opłat rocznych za użytkowanie lub wieczyste użytkowanie terenów państwowych położonych w granicach administracyjnych powiatu pyrzyckiego i terenów innych włączonych do ich planów zagospodarowania przestrzennego.

Działając na podstawie przepisów: art. 53 i 54 ustawy z dnia 25 stycznia 1958 r. o radach narodowych (Dz. U. Nr 5, poz. 16), art. 24 ustawy z dnia 14 lipca 1961 r. o gospodarce terenami w miastach i osiedlach (Dz. U. Nr 32, poz. 159), rozporządzenia Rady Ministrów z dnia 31 maja 1962 r. w sprawie przekazywania terenów w miastach i osiedlach (Dz. U. Nr 35, poz. 159), uchwały Rady Ministrów Nr 105 z dnia 22 marca 1962 r. w sprawie wytycznych dla ustalenia opłat z tytułu korzystania z terenów w miastach i osiedlach (M. P. Nr 47, poz. 221), Prezydium Powiatowej Rady Narodowej w Pyrzycach uchwała co następuje:

§ 1.

Dla celów wymienionych w art. 24 ust. 3 ustawy z dnia 14 lipca 1961 r. o gospodarce terenami w miastach i osiedlach (Dz. U. Nr 32, poz. 159), dzieli się teren miast na poszczególne strefy jak niżej:

1. Miasto Pyrzyce dzieli się na strefę śródmiejską, strefę pośrednią i strefę peryferyjną.

— do strefy śródmiejskiej zalicza się następujące ulice: Bogusława X, Dworcowa, Kościuszki do ulicy Reytana, Stare Miasto zamknięte murami ochronnymi, Narutowicza, Obrońców Stalingradu, 1-go Maja, Plac Wolności i ulica Poznańska do Prezydium Miejskiej Rady Narodowej.

— do strefy pośredniej zalicza się: ulica Kościuszki od ulicy Reytana, Głowackiego, Wojska Polskiego do ulicy Klonowej, Klonowa i Dzierżyńskiego.

— do strefy peryferyjnej zalicza się:

ulica Bieruta, Poznańska od Prezydium Miejskiej Rady Narodowej, Wojska Polskiego od ulicy Klonowej, Kwiatowa, Sikorskiego, Lipiańska, Warszawska, Słowackiego, Mickiewicza, Sienkiewicza oraz wszystkie inne ulice znajdujące się na terenie miasta a nie objęte strefą śródmiejską i pośrednią.

2. Miasto Lipiany dzieli się na strefę śródmiejską i peryferyjną.

— do strefy śródmiejskiej zalicza się:

ulicę Jedności Narodowej od stacji kolejowej do baszty zabytkowej na tej samej ulicy oraz wszystkie inne ulice znajdujące się w obrębie zamkniętym ulicą Okrzei.

— do strefy peryferyjnej zalicza się:

wszystkie pozostałe ulice nie objęte strefą śródmiejską.

§ 2.

Ustala się cennik opłat rocznych za użytkowanie lub wieczyste użytkowanie terenów, w rozumieniu art. 1 ustawy z dnia 14 lipca 1961 r. o gospodarce terenami w miastach i osiedlach (Dz. U. Nr 32, poz. 159), według załącznika Nr 1 do niniejszej uchwały.

§ 3.

Uchyła się uchwałę powziętą w tej sprawie z dnia 14 sierpnia 1962 r. Nr XXI/105/1962.

§ 4.

Wykonanie uchwały porucza Wydziałowi Gospodarki Komunalnej i Mieszkaniowej Prezydium Powiatowej Rady Narodowej w Pyrzycach.

§ 5.

Uchwała niniejsza wchodzi w życie po upływie 14 dni od dnia ogłoszenia jej w Dzienniku Urzędowym Wojewódzkiej Rady Narodowej w Szczecinie, oraz po podaniu jej do wiadomości w poszczególnych miastach w sposób ogólnie przyjęty.

Sekretarz Prezydium
Józef Fijałkowski

Zastępca Przewodniczącego
Władysław Szczędor

Załącznik Nr 1

do uchwały Prezydium Powiatowej
Rady Narodowej w Pyrzycach
z dnia 8. X. 1962 r.

CENNIK

opłat rocznych za użytkowanie lub wieczyste użytkowanie terenów państwowych w rozumieniu art. 1 ustawy z dnia 14 lipca 1961 r. o gospodarce terenami w miastach i osiedlach (Dz. U. Nr 32, poz. 159) w miastach powiatu pyrzyckiego.

Tabela Nr 1

Stawki opłaty z tytułu położenia terenu i sposobu zabudowy w złotych za 1²

L. p.	Miasto	S t r e f a								
		śródmiejska			pośrednia			peryferyjna		
		S p o s ó b z a b u d o w y								
		miesz- kalna	osied- lowa	przem. i inne	miesz- kalna	osied- lowa	przem. i inne	miesz- kalna	osied- lowa	przem. i inne
1	2	3	4	5	6	7	8	9	10	11
1	Pyrzyce	0,22	0,15	0,25	0,13	0,12	0,15	0,12	0,10	0,13
2	Lipiany	0,13	0,12	0,15	—	—	—	0,09	0,07	0,10

Tabela Nr 2

Stawki opłaty z tytułu istniejącego uzbrojenia terenu w złotych za 1 m²

L. p.	Rodzaj istniejącego uzbrojenia	M i a s t o	
		Pyrzyce	Lipiany
1	2	3	4
1	Drogi, dojazdy o nawierzchni utwardzonej	0,30	0,30
2	Prąd elektryczny	0,09	0,09
3	Wodociągi	0,10	0,10
4	Kanalizacja	0,45	0,45
5	Gaz	0,12	—
6	Centralne ogrzewanie zdalaczynne	0,32	—

Tabela Nr 3

Stawki opłaty o jaką wzrastać będzie opłata za 1 m² terenu w miarę wybudowania dalszych urządzeń komunalnych w złotych

L. p.	Rodzaj uzbrojenia nowowybudowanego	M i a s t o	
		Pyrzyce	Lipiany
1	2	3	4
1	Drogi, dojazdy o nawierzchni utwardzonej	0,48	0,48
2	Prąd elektryczny	0,11	0,11
3	Wodociągi	0,12	0,12
4	Kanalizacja	0,56	0,56
5	Gaz	0,14	0,14
6	Centralne ogrzewanie zdalaczynne	0,37	0,37

Stawki opłaty podane w tabelach I, II i III mogą ulec zmniejszeniu, w wypadku skorzystania przez Prezydium Wojewódzkiej Rady Narodowej w Szczecinie z uprawnień wynikających z § 8 uchwały Nr 105 Rady Ministrów z dnia

22 marca 1962 r. w sprawie wytycznych dla ustalenia opłat z tytułu korzystania z terenów w miastach i osiedlach (M. P. Nr 47, poz. 221).

Poz. 73

UCHWAŁA NR XVI/134/62

Prezydium Powiatowej Rady Narodowej
w Stargardzie Szczecińskim
z dnia 9. VII. 1962 r.

w sprawie ustalenia wysokości opłaty rocznej za tereny państwowe oddane organizacjom społecznym w użytkowanie, albo innym osobom prawnym lub fizycznym w wieczyste użytkowanie w mieście Stargard Szczec.

Na podstawie art. 54 ustawy z dnia 25 stycznia 1958 r. o radach narodowych (Dz. U. Nr 5, poz. 16), art. 24 ust. 1 ustawy z dnia 14 lipca 1961 r. o gospodarce terenami w miastach i osiedlach (Dz. U. Nr 32, poz. 159), oraz Uchwały Nr 105 Rady Ministrów z dnia 22 marca 1962 r. w sprawie wytycznych dla ustalania opłat z tytułu korzystania z terenów w miastach i osiedlach (Mon. Pol. Nr 47, poz. 221), Prezydium Powiatowej Rady Narodowej w Stargardzie Szczec. uchwała co następuje:

§ 1.

Wprowadza się następujące strefy na terenie miasta Stargard Szczec.

- strefa centralna obejmuje teren ograniczony ulicami: Dworcowa, Poznańska, Mieszka I, Kazimierza Wielkiego, Bolesława Chrobrego, Wojska Polskiego, 1 Maja, Reja do Dworcowej,
- strefa śródmiejska obejmuje teren ograniczony ulicami: Armii Ludowej, Bellojanisa, Poznańską, Warszawską, Staszica, Bolesława Krzywoustego, Kazimierza Wielkiego, Bolesława Chrobrego, Portowa, Struga, Okrzei, 1 Maja, Wojska Polskiego, Konopnickiej, Bohaterów Stalingradu, Szczecińską do Armii Ludowej położony poza strefą centralną,
- strefa pośrednia obejmuje teren ograniczony ulicami: Walki Młodych, Al. Żołnierza, Konarskiego — szkolnym boiskiem sportowym, Lechicką, Letnią, Al. Gryfa, Armii Ludowej, Bellojanisa — w kierunku Chociwela, Bydgoską, Robotniczą, Ochronną, Curie-Skłodowskiej, Zacisze, Drzymały, Gospodarczą, Brzozową, Sportową — do ul. Konopnickiej, Bohaterów Stalingradu, Ceglana, Łużycką, Jugosłowiańską, Bułgarską, Czeską, Wielkopolską, Wieniawskiego, Szopena, Moniuszki, Szczecińską do Walki Młodych. Strefa pośrednia położona jest pomiędzy granicą strefy śródmiejskiej a granicą strefy pośredniej wyżej określoną.
- strefa peryferyjna obejmuje teren położony poza granicą strefy pośredniej jednakże w granicach administracyjnych miasta Stargard Szczeciński.

§ 2.

Ustala się następujące stawki opłaty rocznej z tytułu położenia terenu przy uwzględnieniu sposobu użytkowania terenu.

Rodzaj użytkowania terenu	Strefa			
	centralna	śródmiejska	pośrednia	peryfer.
	wysokość stawki rocznej za 1 m ² w zł			
Pod zabudowę osiedlową	0,30	0,30	0,20	0,20
Pod budownictwo indywidualne	0,50	0,30	0,20	0,20
Jako tereny składowe i magazynowe	0,50	0,40	0,20	0,20
Pod urządzenia handlowe i usługowe	0,30	0,30	0,20	0,20
Pod zakłady wytwórcze	0,50	0,40	0,20	0,20

§ 3.

Ustala się następujące stawki opłaty rocznej z tytułu uzbrojenia terenu.

Lp.	Rodzaj uzbrojenia	Miasta o 20 — 100 tys. lud.
		Wysokość stawki rocznej za 1m ² w złotych
1	Drogi i dojazdy o nawierzchni utwardzonej	0,46
2	Prąd elektryczny	0,10
3	Wodociągi	0,11
4	Kanalizacja	0,52
5	Gaz	0,13
6	Centralne ogrzewanie (zdalaczynne)	0,35

W miarę dalszego uzbrajania terenu w urządzenia komunalne opłata roczna za 1 m² terenu wzrastać będzie o stawki podane w tabeli od dnia 1 stycznia roku następującego po wybudowaniu urządzenia komunalnego.

§ 4.

Ustalenie opłaty rocznej za teren państwowy oddany organizacjom społecznym w użytkowanie lub innym osobom prawnym lub fizycznym w wieczyste użytkowanie następuje przez dodanie stawek określonych w tabelach zawartych w § 2 i 3.

§ 5.

Niniejszy cennik wchodzi w życie z dniem ogłoszenia go w Dzienniku Urzędowym W.R.N. w Szczecinie.

§ 6.

Opłaty wynikające z niniejszego cennika będą pobierane od pierwszego dnia miesiąca następującego po wydaniu decyzji w sprawie przekazania terenu państwowego w użytkowanie względnie wieczyste użytkowanie.

§ 7.

Wykonanie uchwały porucza się Wydziałowi Gospodarki Komunalnej i Mieszkaniowej Prezydium Powiatowej Rady Narodowej.

§ 8.

Uchwała niniejsza podlega ogłoszeniu w Dzienniku Urzędowym W.R.N. oraz w formie plakatów.

Sekretarz Prezydium
Zenon Łagodziński

Przewodniczący Prezydium
Ryszard Bartold

Poz. 74

UCHWAŁA NR XIX/158/62

Prezydium Powiatowej Rady Narodowej
w Stargardzie Szczecińskim
z dnia 13 sierpnia 1962 r.

w sprawie ustalenia wysokości opłaty rocznej za tereny państwowe oddane organizacjom społecznym w użytkowanie, albo innym osobom prawnym lub fizycznym w wieczyste użytkowanie w mieście Chociwel pow. Stargard Szczeciński.

Na podstawie art. 54 ustawy z dn. 25 stycznia 1958 r. o radach narodowych (Dz. U. Nr 5, poz. 16) art. 24 ust. 1 ustawy z dnia 14 lipca 1961 r. o gospodarce terenami w miastach i osiedlach (Dz. U. Nr 32, poz. 159), oraz Uchwały Nr 105 Rady Ministrów z dnia 22 marca 1962 r. w sprawie wytycznych dla ustalania opłaty z tytułu korzystania z terenów w miastach i osiedlach (Mon. Pol. Nr 47, poz. 22), Prezydium Powiatowej Rady Narodowej w Stargardzie Szczecińskim uchwała co następuje:

§ 1.

Wprowadza się następujące strefy na terenie miasta Chociwela:

Strefa śródmiejska — obejmuje tereny położone wzdłuż ulicy Wolności, Świerczewskiego, Poznańskiej i Wojska Polskiego.

Pozostałe tereny zalicza się do strefy peryferyjnej.

Ustala się następujące stawki opłaty rocznej z tytułu położenia terenu dla wszystkich sposobów zabudowy:

S t r e f a	
śródmiejska	peryferyjna
wys. stawki rocznej za 1m ² w zł	
0,10	0,05

§ 2.

Ustala się następujące stawki opłaty rocznej z tytułu uzbrojenia terenu:

L.p.		Miasta do 5 tys. ludności
		wysokość stawki za 1m ² w złotych
1	Drogi i dojazdy o nawierzchni utwardzonej	0,20
2	Prąd elektryczny	0,08
3	Wodociągi	0,09
4	Kanalizacja	0,35
5	Gaz	0,11
6	Centralne ogrzewanie (zdalaczynne)	0,27

§ 3.

W miarę dalszego uzbrajania terenu w urządzenia komunalne opłata roczna za 1 m² terenu wzrastać będzie o stawki podane w tabeli od dnia 1 stycznia roku następującego po wybudowaniu urządzenia komunalnego.

§ 4.

Ustalenie opłaty rocznej za teren państwowy oddany organizacjom w użytkowanie lub innym osobom prawnym, lub fizycznym w wieczyste użytkowanie następuje przez dodanie stawek określonych w tabelach zawartych w pkt. 2 i 3.

§ 5.

Wysokość stawek opłaty rocznej działek przydomowych może ulec niższe na zasadach ustalonych przez Prezydium W.R.N. w Szczecinie.

§ 6.

Niniejszy cennik wchodzi w życie z dniem ogłoszenia go w Dzienniku Urzędowym W.R.N. w Szczecinie.

§ 7.

Opłaty wynikające z niniejszego cennika będą pobierane od pierwszego dnia miesiąca następującego po wydaniu decyzji w sprawie przekazania terenu państwowego w użytkowanie względnie wieczyste użytkowanie.

§ 8.

Wykonanie uchwały porucza się Wydziałowi Gospodarki Komunalnej i Mieszkaniowej Prezydium Powiatowej Rady Narodowej.

§ 9.

Uchwała niniejsza podlega ogłoszeniu w Dzienniku Urzędowym W.R.N., oraz w formie plakatów.

Sekretarz Prezydium
Zenon Łagodziński

Przewodniczący Prezydium
Ryszard Bartold

Poz. 75

UCHWAŁA NR XIX/159/62

Prezydium Powiatowej Rady Narodowej
w Stargardzie Szczecińskim

z dnia 13 sierpnia 1962 r.

w sprawie ustalenia wysokości opłaty rocznej za tereny państwowe oddane organizacjom społecznym w użytkowanie, albo innym osobom prawnym lub fizycznym w wieczyste użytkowanie w mieście Dobrzany, pow. Stargard Szczeciński.

Na podstawie art. 54 ustawy z dn. 25 stycznia 1958 r. o radach narodowych (Dz. U. Nr 5, poz. 16) art. 24 ust. 1 ustawy z dnia 14 lipca 1961 r. o gospodarce terenami w miastach i osiedlach (Dz. U. Nr 32, poz. 159), oraz Uchwały Nr 105 Rady Ministrów z dnia 22 marca 1962 r. w sprawie wytycznych dla ustalania opłaty z tytułu korzystania z terenów w miastach i osiedlach (Mon. Pol. Nr 47, poz. 22), Prezydium Powiatowej Rady Narodowej w Stargardzie Szczecińskim uchwała co następuje:

§ 1.

Wprowadza się następujące strefy na terenie miasta Dobzran:

Strefa śródmiejska — obejmuje tereny położone wzdłuż ulicy Mickiewicza od ulicy Strażackiej do ul. Świerczewskiego, oraz wzdłuż ulicy Kościuszki od ul. Świerczewskiego wzdłuż ul. Dworcowej.

Pozostałe tereny zalicza się do strefy peryferyjnej.

Ustala się następujące stawki opłaty rocznej z tytułu położenia terenu dla wszystkich sposobów zabudowy:

S t r e f a	
śródmiejska	peryferyjna
wys. stawki rocznej za 1m ² w zł	
0,10	0,05

§ 2.

Ustala się następujące stawki opłaty rocznej z tytułu uzbrojenia terenu:

L.p.		Miasta do 5 tys. ludności
		wysokość stawki za 1m ² w złotych
1	Drogi i dojazdy o nawierzchni utwardzonej	0,20
2	Prąd elektryczny	0,08
3	Wodociągi	0,09
4	Kanalizacja	0,35
5	Gaz	0,11
6	Centralne ogrzewanie (zdalaczynne)	0,27

§ 3.

W miarę dalszego uzbrajania terenu w urządzenia komunalne opłata roczna za 1 m² terenu wzrastać będzie o stawki podane w tabeli od dnia 1 stycznia roku następującego po wybudowaniu urządzenia komunalnego.

§ 4.

Ustalenie opłaty rocznej za teren państwowy oddany organizacjom w użytkowanie lub innym osobom prawnym, lub fizycznym w wieczyste użytkowanie następuje przez dodanie stawek określonych w tabelach zawartych w pkt. 2 i 3.

§ 5.

Wysokość stawek opłaty rocznej działek przydomowych może ulec niższe na zasadach ustalonych przez Prezydium W.R.N. w Szczecinie.

§ 6.

Niniejszy cennik wchodzi w życie z dniem ogłoszenia go w Dzienniku Urzędowym W.R.N. w Szczecinie.

§ 7.

Opłaty wynikające z niniejszego cennika będą pobierane od pierwszego dnia miesiąca następującego po wydaniu decyzji w sprawie przekazania terenu państwowego w użytkowanie względnie wieczyste użytkowanie.

§ 8.

Wykonanie uchwały porucza się Wydziałowi Gospodarki Komunalnej i Mieszkaniowej Prezydium Powiatowej Rady Narodowej.

§ 9.

Uchwała niniejsza podlega ogłoszeniu w Dzienniku Urzędowym W.R.N., oraz w formie plakatów.

Sekretarz Prezydium
Zenon Łagodziński

Przewodniczący Prezydium
Ryszard Bartold

Poz. 76

UCHWAŁA NR XIX/160/62

Prezydium Powiatowej Rady Narodowej
w Stargardzie Szczecińskim
z dnia 13 sierpnia 1962 r.

w sprawie ustalenia wysokości opłaty rocznej za tereny państwowe oddane organizacjom społecznym w użytkowanie, albo innym osobom prawnym lub fizycznym w wieczyste użytkowanie w mieście Ińsko, pow. Stargard Szczeciński.

Na podstawie art. 54 ustawy z dn. 25 stycznia 1958 r. o radach narodowych (Dz. U. Nr 5, poz. 16) art. 24 ust. 1 ustawy z dnia 14 lipca 1961 r. o gospodarce terenami w miastach i osiedlach (Dz. U. Nr 32, poz. 159), oraz Uchwały Nr 105 Rady Ministrów z dnia 22 marca 1962 r. w sprawie wytycznych dla ustalania opłaty z tytułu korzystania z terenów w miastach i osiedlach (Mon. Pol. Nr 47, poz. 22), Prezydium Powiatowej Rady Narodowej w Stargardzie Szczecińskim uchwała co następuje:

§ 1.

Wprowadza się następujące strefy na terenie miasta Ińska:

Strefa śródmiejska — obejmuje tereny położone wzdłuż ulicy Bohaterów Stalingradu od ul. Pięknej do Młynarskiej, oraz wzdłuż ul. Armii Czerwonej i Karola Świerczewskiego.

Pozostałe tereny zalicza się do strefy peryferyjnej.

Ustala się następujące stawki opłaty rocznej z tytułu położenia terenu dla wszystkich sposobów zabudowy:

S t r e f a	
śródmiejska	peryferyjna
wys. stawki rocznej za 1m ² w zł	
0,10	0,05

§ 2.

Ustala się następujące stawki opłaty rocznej z tytułu uzbrojenia terenu:

L.p.		Miasta do 5 tys. ludności
		wysokość stawki za 1m ² w złotych
1	Drogi i dojazdy o nawierzchni utwardzonej	0,20
2	Prąd elektryczny	0,08
3	Wodociągi	0,09
4	Kanalizacja	0,35
5	Gaz	0,11
6	Centralne ogrzewanie (zdalaczynne)	0,27

§ 3.

W miarę dalszego uzbrajania terenu w urządzenia komunalne opłata roczna za 1 m² terenu wzrastać będzie o stawki podane w tabeli od dnia 1 stycznia roku następującego po wybudowaniu urządzenia komunalnego.

§ 4.

Ustalenie opłaty rocznej za teren państwowy oddany organizacjom w użytkowanie lub innym osobom prawnym, lub fizycznym w wieczyste użytkowanie następuje przez dodanie stawek określonych w tabelach zawartych w pkt. 2 i 3.

§ 5.

Wysokość stawek opłaty rocznej działek przydomowych może ulec niższe na zasadach ustalonych przez Prezydium W.R.N. w Szczecinie.

§ 6.

Niniejszy cennik wchodzi w życie z dniem ogłoszenia go w Dzienniku Urzędowym W.R.N. w Szczecinie.

§ 7.

Opłaty wynikające z niniejszego cennika będą pobierane od pierwszego dnia miesiąca następującego po wydaniu decyzji w sprawie przekazania terenu państwowego w użytkowanie względnie wieczyste użytkowanie.

§ 8.

Wykonanie uchwały porucza się Wydziałowi Gospodarki Komunalnej i Mieszkaniowej Prezydium Powiatowej Rady Narodowej.

§ 9.

Uchwała niniejsza podlega ogłoszeniu w Dzienniku Urzędowym W.R.N., oraz w formie plakatów.

Sekretarz Prezydium
Zenon Łagodziński

Przewodniczący Prezydium
Ryszard Bartold

Poz. 77

UCHWAŁA NR XIX/161/62

Prezydium Powiatowej Rady Narodowej
w Stargardzie Szczecińskim
z dnia 13 sierpnia 1962 r.

w sprawie ustalenia wysokości opłaty rocznej za tereny państwowe oddane organizacjom społecznym w użytkowanie, albo innym osobom prawnym lub fizycznym w wieczyste użytkowanie w mieście Suchań, pow. Stargard Szczeciński.

Na podstawie art. 54 ustawy z dn. 25 stycznia 1958 r. o radach narodowych (Dz. U. Nr 5, poz. 16) art. 24 ust. 1 ustawy z dnia 14 lipca 1961 r. o gospodarce terenami w miastach i osiedlach (Dz. U. Nr 32, poz. 159), oraz Uchwa-

ly Nr 105 Rady Ministrów z dnia 22 marca 1962 r. w sprawie wytycznych dla ustalania opłaty z tytułu korzystania z terenów w miastach i osiedlach (Mon. Pol. Nr 47, poz. 22), Prezydium Powiatowej Rady Narodowej w Stargardzie Szczecińskim uchwała co następuje:

§ 1.

Wprowadza się następujące strefy na terenie miasta Suchań:

Strefa śródmiejska — obejmuje tereny położone wzdłuż ulicy 22 Lipca od Nr 10 do Nr 89, oraz wzdłuż ulicy Młyńskiej od Nr 1 do Nr 9.

Porozstałe tereny zalicza się do strefy peryferyjnej.

Ustala się następujące stawki opłaty rocznej z tytułu położenia terenu dla wszystkich sposobów zabudowy:

S t r e f a	
śródmiejska	peryferyjna
wys. stawki rocznej za 1m ² w zł	
0,10	0,05

§ 2.

Ustala się następujące stawki opłaty rocznej z tytułu uzbrojenia terenu:

L.p.		Miasta do 5 tys. ludności
		wysokość stawki za 1m ² w złotych
1	Drogi i dojazdy o nawierzchni utwardzonej	0,20
2	Prąd elektryczny	0,08
3	Wodociągi	0,09
4	Kanalizacja	0,35
5	Gaz	0,11
6	Centralne ogrzewanie (zdalaczynne)	0,27

§ 3.

W miarę dalszego uzbrojania terenu w urządzenia komunalne opłata roczna za 1 m² terenu wzrastać będzie o stawki podane w tabeli od dnia 1 stycznia roku następującego po wybudowaniu urządzenia komunalnego.

§ 4.

Ustalenie opłaty rocznej za teren państwowy oddany organizacjom w użytkowanie lub innym osobom prawnym, lub fizycznym w wieczyste użytkowanie następuje przez dodanie stawek określonych w tabelach zawartych w pkt. 2 i 3.

§ 5.

Wysokość stawek opłaty rocznej działek przydomowych może ulec niższe na zasadach ustalonych przez Prezydium W.R.N. w Szczecinie.

§ 6.

Niniejszy cennik wchodzi w życie z dniem ogłoszenia go w Dzienniku Urzędowym W.R.N. w Szczecinie.

§ 7.

Opłaty wynikające z niniejszego cennika będą pobierane od pierwszego dnia miesiąca następującego po wydaniu decyzji w sprawie przekazania terenu państwowego w użytkowanie względnie wieczyste użytkowanie.

§ 8.

Wykonanie uchwały porucza się Wydziałowi Gospodarki Komunalnej i Mieszkaniowej Prezydium Powiatowej Rady Narodowej.

§ 9.

Uchwała niniejsza podlega ogłoszeniu w Dzienniku Urzędowym W.R.N., oraz w formie plakatów.

Sekretarz Prezydium
Zenon Łagodziński

Przewodniczący Prezydium
Ryszard Bartold

Poz. 78

UCHWAŁA NR XXIII/339/62

Prezydium Miejskiej Rady Narodowej w Szczecinie
z dnia 20 września 1962 r.

w sprawie ustalenia opłat z tytułu korzystania z terenów miasta Szczecina.

Działając na podstawie art. 24 ustawy z dnia 14 lipca 1961 r. o gospodarce terenami w miastach i osiedlach (Dz. U. Nr 32, poz. 159) oraz uchwały Nr 105 Rady Ministrów z dnia 22 marca 1962 r. w sprawie wytycznych dla ustalenia opłat z tytułu korzystania z terenów w miastach i osiedlach (Monitor Polski Nr 47, poz. 221), Prezydium Miejskiej Rady Narodowej w Szczecinie

uchwała:

1. Tereny państwowe, położone na obszarze Szczecina mogą być przekazywane w użytkowanie lub wieczyste użytkowanie, za opłatą w/g przewidzianych stawek w niniejszej uchwale za wyjątkiem terenów użytkowanych na gospodarstwa rolne, warzywnicze lub ogrodnicze oraz terenów oddanych pod pracownicze ogrody działkowe.
2. Podział miasta na cztery strefy, a to: strefę centralną, śródmiejską, pośrednią i peryferyjną, których granice podane są w załączniku Nr 1. Ulice z przyległymi nieruchomościami, określające poszczególne strefy, wchodzi w skład strefy wyższej.
3. Opłatę roczną za 1 m² terenu według cennika stanowiącego załącznik Nr 2 do niniejszej uchwały.
4. Na wysokość opłaty rocznej za 1 m² terenu, oddawanego w użytkowanie organizacjom społecznym lub w wieczyste użytkowanie innym osobom prawnym i osobom fizycznym składa się stawka, której wysokość zależna jest od położenia terenu pkt. A zał. Nr 2 oraz stawka za stopień uzbrojenia pkt. B zał. Nr 2. Przez położenie terenu rozumie się jego oddalenie od centrum miasta, jak i charakter jego zabudowy. Przez uzbrojenie terenu rozumie się wyposażenie go w urządzenia komunalne, jak: drogi i dojazdy, sieć wodociągową, kanalizacyjną, elektryczną i ciepłowniczą.
5. Wysokość opłaty rocznej za określony teren podlega podwyższeniu w czasie trwania użytkowania względnie wieczystego użytkowania w miarę uzbrojenia go w nowe urządzenia komunalne w/g stawek określonych w punkcie C zał. Nr 2. Podwyższoną opłatę pobiera się od 1-go stycznia roku następnego, po wykonaniu nowego urządzenia komunalnego. Jeżeli organizacje społeczne lub spółdzielnie budownictwa mieszkaniowego pokryły przypadające na nie koszty budowy określonego urządzenia komunalnego, uiszczają nadal opłaty roczne z tytułu korzystania z terenu bez podwyższenia.
6. W przypadku zmiany prawa własności czasowej na prawo wieczystego użytkowania, ustala się, że:
 - a) opłaty roczne należne w wyniku wspomnianej zmiany, pobiera się od 1-go stycznia roku następnego po zmianie,
 - b) jeżeli opłata roczna za prawo wieczystego użytkowania będzie wyższa od opłaty za prawo własności czasowej, pobiera się opłatę w dotychczasowej wysokości z tym jednak, że wzrasta ona w miarę uzbrojenia terenu w nowe urządzenia komunalne.

7. W przypadku, gdy za prawo własności czasowej opłata została uiszczona z góry na określoną ilość lat, obowiązek uiszczania opłaty za prawo wieczystego użytkownika powstaje z dniem 1 stycznia roku następnego, po roku do którego uiszczono opłatę z góry.
8. Wykonanie uchwały powierza się Wydziałowi Gospodarki Komunalnej i Mieszkaniowej — Prezydium MRN w Szczecinie i Biuro Sprzedaży Nieruchomości.
9. Uchwała podlega ogłoszeniu w Dzienniku Urzędowym Wojewódzkiej Rady Narodowej w Szczecinie.
10. Uchwała wchodzi w życie z dniem ogłoszenia jej w powyższym dzienniku.

Sekretarz Prezydium
Andrzej Ceian

Przewodniczący Prezydium
Henryk Zukowski

Załącznik Nr 1
do uchwały Nr XXIII/339/62

WYKAZ

stref miasta Szczecina — z uwagi na położenie terenu

1. **Strefa Centralna** — zamyka się następującymi ulicami: Boh. Warszawy, Wawrzyniaka, Fiotra Skargi, Staszycy, Salomei, Żubrów, Jacka Malczewskiego, Szarotki, Łady do rzeki Odry, następnie korytem rzeki na południe i ulicami: Spichrzowa, Władysława IV, Bytomska, Rybnicka, Bulwar Śląski, Bulwar Gdański, Celna do rzeki Odry, Odrą na południe i ulicami: Czarnockiego, Gen. Sowińskiego, Piastów do Boh. Warszawy. Wszystkie parcele, znajdujące się po obu stronach za wyjątki m. wschodniego brzegu Odry, wchodzi w skład strefy centralnej.
2. **Strefa Śródmiejska** — granica od strony wewnętrznej przylega do strefy centralnej ulicami jak wyżej. Zewnętrzna granica strefy śródmiejskiej biegnie od strony północnej linią kolejową (od aworca Szczecin-Łekno w kierunku Zelechowa) ulicami: Wilczą, Komuny Paryskiej, Rugiańską, Ludową, Sianożęcha, schodzi ku wschodowi do rzeki Odry, obiega Wyspę Okrętową, na południe Przekopem Mieleńskim, zatakuje się tuż przy Basenie Górniczym na wschód, rzeką Regalicą na południe do ul. Gdańskiej, ul. Gdańską do końcowego przystanku tramwajowego linii Nr 8 i 2, kanałem do torów kolejowych, przecinając je następnie na północny-zachód za terenami Lworca Towarowego do rzeki Parnica, na południe Przekopem Parnickim obiega Wyspę Zieloną na północ rzeką Odrą za placem sportowym skręca na zachód w kierunku ulicy Koksowej i przebiega dalej ulicami: Tama Pomorzanska, Smoleńska, Powstańców, Dębrzycka do ul. Witkiewicza, Poniatowskiego, Mickiewicza, Okrzei, Paderewskiego, Grzegorza z Sanoka, Przybyszewskiego, Traugutta do dworca Szczecin-Łekno. Do strefy śródmiejskiej zaliczono również centrum Szczecin-Dąbia, które zamyka się następującymi ulicami: Koszarowa, Cicha, Brukarska.
3. **Strefa Pośrednia** — od wewnętrznej strony granicy ze strefą śródmiejską, natomiast granice zewnętrzne przebiegają następująco: począwszy od wyspy Zielonej na południe rzeką Odrą do Szosy Poznańskiej, torami kolejowymi do aworca kolejowego Szczecin-Gumieńce, na północny-zachód do ul. Huzarów, ul. ul. Huzarów, Krakowska, Wrocławska, Wileńska, Jagodowa, Ogrodowa, Przemyska, Kielecka, Anhellego, Rosenberglw, Głogowska, Olsztyńska, Książacka, Sandomierska, Ku Słońcu, Przygodna, Wąsowskiego, Bracka, omija osiedle Krzekowo, biegnie w kierunku osiedla Głębokie, które obejmuje w całości i cofa się w kierunku południowego wschodu ulicami: Zegadłowicza, Wojska Polskiego, na przeciw toru kolarskiego skręca na północ do ul. Arkońskiej, skrajem lasu Arkońskiego do drogi prowadzącej do osiedla Osów, dalej w kierunku północnym do ul. ul.: Dzierżonia, Szwedzka, Wapienna, Poznańska, Podgórzankiej, Szczecińskiej, Łącznej do Bogumińskiej, zatakuje się i biegnie do ul. Pokoju, następnie ku południowi ulicą Strzałowska, Rolną do torów kolejowych, torami kolejowymi do ul. Lipowej, skręca na południowy-wschód do rzeki Odry, rzeką Odrą na południe do wyspy Okrętowej, gdzie łączy się ze strefą śródmiejską. Do strefy pośredniej zaliczono również:

Szczecin-Dąbie zamykające się następującymi ulicami: Portową, Przyjaciół, Jeziorna, Szybocowa, Nałęcka przeczina Goleniowską, ulicą Wiosenną, Gryfińską do rzeki Płoni, korytem rzeki do jeziora Dąbskiego, brzegiem jeziora do ul. Portowej.

Szczecin-Zdroje zamykająca się ulicami: Gryfińską, szosą biegnącą do Stargardu, następnie wraca na południowy zachód do ul. Kopalnianej, dalej ulicami: Batalionów Chłopskich, Żołędziową, skręca na północny-wschód do ul. Gryfińskiej, gdzie granica się zamyka.

Szczecin-Podjuchy granice biegną następującymi ulicami: od strony północnego zachodu do ul. Granitowej, Graniastą, Zmieć, Piwną, Zakręt, Granitową, Marmurową, Roznawską, Śasiedzką, Krzemienną, Skalistą, Głazową, gdzie granica zamyka się.

4. **Strefa Peryferyjna** — obejmuje pozostałe tereny nie objęte w/w strefami a znajdujące się w granicach administracyjnych miasta Szczecina.

Załącznik Nr 2
do uchwały Nr XXIII/339/62

CENNIK OPŁAT ROCZNYCH

- A. Stawki opłaty za użytkowanie lub wieczyste użytkowanie z tytułu położenia terenu

M. Szczecin	S t r e f a			
	Centralna	Śródmiejska	Pośrednia	Peryferyjna
	Wysokość stawki rocznej za 1 m ² w złotych			
Powyżej 100 tys. ludności	2,00	1,20	0,60	0,30

- B. Stawki opłaty za użytkowanie lub wieczyste użytkowanie z tytułu istniejącego uzbrojenia terenu

Rodzaj uzbrojenia	M. Szczecin
	Powyżej 100 tys. ludności
	Wysokość stawki rocznej za 1 m ² w złotych
1. Drogi i dojazdy o nawierzchni utwardzonej	0,70
2. Prąd elektryczny	0,12
3. Wodociągi	0,12
4. Kanalizacja	0,60
5. Gaz	0,14
6. Centralne ogrzewanie (zdalaczynne)	0,40

- C. Wysokość opłaty o jaką wzrastać będzie opłata za 1 m² terenu w miarę wybudowania poszczególnych dalszych urządzeń komunalnych

Rodzaj uzbrojenia	M. Szczecin
	Powyżej 100 tys. ludności
	Wysokość stawki rocznej za 1 m ² w złotych
1. Drogi i dojazdy o nawierzchni utwardzonej	0,96
2. Prąd elektryczny	0,15
3. Wodociągi	0,14
4. Kanalizacja	0,70
5. Gaz	0,16
6. Centralne ogrzewanie (zdalaczynne)	0,45

Poz. 79

UCHWAŁA NR XVIII/108/62

Prezydium Powiatowej Rady Narodowej w Szczecinie
z dnia 1 października 1962 r.

w sprawie ustalenia cennika opłat rocznych za użytkowanie lub wieczyste użytkowanie terenów państwowych położonych w granicach administracyjnych miast i osiedli powiatu szczecińskiego.

Na podstawie przepisów: art. 53 ustawy z dnia 25 stycznia 1958 roku o Radach Narodowych (Dz. U. Nr 5, poz. 16), art. 24 ustawy z dnia 14 lipca 1961 r. o gospodarce terenami w miastach i osiedlach (Dz. U. 32, poz. 159), uchwały Nr 105 Rady Ministrów z dnia 22 marca 1962 roku w sprawie wytycznych dla ustalenia opłat z tytułu korzystania z terenów w miastach i osiedlach (Monitor Polski Nr 47, poz. a 21), Prezydium Powiatowej Rady Narodowej uchwała co następuje:

§ 1.

Dla celów wymienionych w art. 24 ustęp 3 ustawy z dnia 14 lipca 1961 r. o gospodarce terenami w miastach i osiedlach (Dz. U. 32, poz. 159) zgodnie z § 2 i § 5 Uchwały Nr 105 R.M. z dnia 22.III.1962 dzieli się teren miast i osiedla na poszczególne strefy jak niżej:

Miasto Police: dzieli się na strefy śródmiejską, pośrednią i peryferyjną.

— Strefa śródmiejska obejmuje teren ograniczony ulicami: Boh. Stalingradu, Emilii Plater, Sikorskiego, Grunwaldzka, Jasienicka, Plac Chrobrego, Kościelna, Kościuszki, Kwiatowa, Mariana Buczka, Konopnickiej, Mazurska, Mireckiego, Miedziakowskiego, Ogrodowa, Wiejska, Zielona, Plac Żołnierza, Polna, Słowiańska, Starzyńskiego, Sienkiewicza, Świerczewskiego, Rycerska, Rybacka, Ro-

gowa, Traugutta, Targowa, Wojska Polskiego i ulica Dubois.

— Strefa pośrednia obejmuje teren ograniczony ulicami: Asfaltowa, Bukowa, Cisowa, Jesiorowa, Klonowa, Nadbrzeźna, Palmowa, Szpilkowa, Topolowa, Trzciniowa. Osiedla I-go: Kosynier(w Gdyńskich, Długosza; Osiedla II-go: Kasprowicza; Osiedla III-go: Sadowa, Łokietka, Barnima I, Głowackiego; Osiedla IV-go: Zamenhoffa, Bieruta, Gagarina, FCK, Rew. Październikowej, Piaszkowa, Grzybowa, Robotnicza i Jenka Krasickiego; Osiedle V-te: Korczaka, Belojanisa, Tanowska.

— Strefa peryferyjna obejmuje teren położony poza granicą strefy pośredniej jednakże w granicach administracyjnych miasta Police.

Miasto Nowe Warpno: dzieli się na strefy śródmiejską i peryferyjną.

— Strefa śródmiejska obejmuje teren ograniczony ulicami: Warszawska, Poprzeczna, Kościuszki, Reymonta, Welletów, Kilińskiego, Żeromskiego, Rybacka i Myjna.

— Strefa peryferyjna obejmuje teren położony poza granicą strefy śródmiejskiej jednakże w granicach administracyjnych Nowego Warpna.

Osiedle Trzebież: dzieli się strefy śródmiejską i peryferyjną.

— Strefa śródmiejska obejmuje teren ograniczony ulicami: Osadników, Polną, WOP-u i Kościuszki.

— Strefa peryferyjna obejmuje teren położony poza granicą strefy śródmiejskiej w granicach administracyjnych Trzebieży.

§ 2.

Ustala się cennik opłat rocznych za użytkowanie lub wieczyste użytkowanie terenów w rozumieniu art. 1 ustawy z dnia 14 lipca 1961 r. o gospodarce terenami w miastach i osiedlach (Dz. U. 32, poz. 159).

Stawki opłaty z tytułu położenia terenu w złotych za 1 m².

Tabela 1.

L. p.	Miasta i osiedla	S t r e f a								
		śródmiejska			pośrednia			peryferyjna		
		S p o s ó b z a b u d o w y								
		mieszkalna	osiedlowa	przem. i inne	mieszkalna	osiedlowa	przem. i inne	mieszkalna	osiedlowa	przem. i inne
1	2	3	4	5	6	7	8	9	10	11
1	Police	0,20	0,15	0,25	0,13	0,12	0,15	0,12	0,10	0,15
2	Nowe Warpno	0,12	0,10	0,15	—	—	—	0,08	0,05	0,10
3	Trzebież	0,12	0,10	0,15	—	—	—	0,08	0,05	0,10

Stawki opłaty z tytułu istniejącego uzbrojenia w zł za 1 m²

Tabela 2.

L. p.	Rodzaj uzbrojenia	Miasta do 20 tys. ludności		
		Police	Nowe Warpno	Trzebież
1	2	3	4	5
1	Drogi dejazdy o nawierzchni utwardzonej	0,30	0,25	0,20
2	Prąd elektryczny	0,10	0,09	0,08
3	Wodociągi	0,10	—	—
4	Kanalizacja	0,40	—	—
5	Gaz	0,12	—	—
6	Centralne, ogrzewanie (zdalaczynne)	—	—	—

Tabela 3.

Stawki opłat o jaką wzrastać będzie opłata za 1 m² terenu w miarę wbudowania dalszych urządzeń komunalnych.

L. p.	Rodzaj uzbrojenia	Miasto do 20 tys. ludności		
		Police	Nowe Warpno	Trzebież
1	2	3	4	5
1	Drogi dojazd o nawierzchni utwardzonej	0,30	0,25	0,20
2	Prąd elektryczny	0,11	0,10	0,09
3	Wodociągi	0,12	0,10	0,10
4	Kanalizacja	0,40	0,35	0,35
5	Gaz	0,14	0,11	0,11
6	Centralne ogrzewanie (zdalaczynne)	0,30	0,27	0,27

Stawki opłaty podane w tabelach 1, 2, 3, mogą ulec zmniejszeniu w wypadku skorzystania przez Prezydium WRN w Szczecinie z uprawnień wynikających z § 8 uchwały 105 Rady Ministrów z dnia 22 marca 1962 r. w sprawie wytycznych dla ustalenia opłat z tytułu korzystania z terenów w miastach i osiedlach (Monitor Polski 47, poz. 221).

§ 3.

Wykonanie uchwały porucza się Wydziałowi Gospodarki Komunalnej i Mieszkaniowej.

§ 4.

Uchwała wchodzi w życie po upływie 14 dni od dnia ogłoszenia jej w Dzienniku Urzędowym Wojewódzkiej Rady Narodowej w Szczecinie oraz po podaniu do wiadomości w poszczególnych miastach powiatu w sposób ogólnie przyjęty (forma plakatów).

Sekretarz Prezydium
Czesław Trot

Przewodniczący Prezydium
Henryk Stefanik

Poz. 80

UCHWAŁA NR XXVIII/137/62

Prezydium Powiatowej Rady Narodowej w Swinoujściu
z dnia 13. X. 1962 r.

w sprawie ustalenia cennika opłat za użytkowanie lub wieczyste użytkowanie terenów państwowych położonych w granicach administracyjnych miast i osiedli powiatu wolińskiego.

Działając na podstawie: art. 53 ustawy z dnia 23 stycznia 1958 r. o radach narodowych (Dz. U. Nr 5, poz. 16), art. 24 ustawy z dnia 14 lipca 1961 r. o gospodarce tere-

nami w miastach i osiedlach (Dz. U. Nr 32, poz. 159), uchwały Nr 105 Rady Ministrów z dnia 22 marca 1962 r. w sprawie wytycznych dla ustalenia opłat z tytułu korzystania z terenów w miastach i osiedlach (M. P. Nr 47, poz. 221), Prezydium Powiatowej Rady Narodowej w Swinoujściu ustala co następuje:

§ 1.

Dla ustalenia podstawy wymiaru opłaty rocznej na użytkowanie, lub wieczyste użytkowanie terenów państwowych położonych w granicach administracyjnych miast i osiedli z dnia 14 lipca 1961 r. „o gospodarce terenami w miastach i osiedlach (Dz. U. Nr 32, poz. 159), oraz § 2 i § 5 Uchwały Nr 105 R.M. z dnia 22 marca 1962 r. (M. P. Nr 47, poz. 221) tereny miast i osiedli dzieli się na poszczególne strefy, których granice określa się poniżej:

m. Swinoujście dzieli się na strefy — śródmiejską, pośrednią i peryferyjną.

Do strefy śródmiejskiej zalicza się obszar miasta zamknięty; lewym brzegiem rzeki Swiny, ul. ul. Wybrzeże Władysława IV, Marynarzy, Zymirskiego, Wojska Polskiego, od zachodu granicą lądową Państwa, zaś od północy granicą morską.

Do strefy pośredniej zalicza się pozostałą część miasta za wyjątkiem ulic i dzielnic zaliczonych do strefy peryferyjnej.

Do strefy peryferyjnej zalicza się tereny położone przy ul. ul. Małopolskiej, Wielkopolskiej, Mazowieckiej i Krzywej oraz tereny położone w dzielnicach miejskich Karsibar i Warszów.

m. Międzyzdroje — zalicza się do strefy śródmiejskiej.

m. Wolin — zalicza się do strefy peryferyjnej.

§ 2.

Ustala się cennik opłat rocznych za użytkowanie lub wieczyste użytkowanie terenów w rozumieniu art. 1 Ustawy z dnia 14 lipca 1961 r. — o gospodarce terenami w miastach i osiedlach (Dz. U. Nr 32, poz. 159).

Tabela Nr 1

Stawki opłat z tytułu położenia terenu w zł za 1 m²

L. p.	Miasta	S t r e f a								
		śródmiejska			pośrednia			peryferyjna		
		S p o s ó b z a b u d o w y								
		mieszkalna	osiedlowa	przem. i inne	mieszkalna	osiedlowa	przem. i inne	mieszkalna	osiedlowa	przem. i inne
1	2	3	4	5	6	7	8	9	10	11
1	Świnoujście	0,30	0,25	0,35	0,18	0,15	0,20	0,18	0,15	0,20
2	Międzyzdroje	0,12	0,10	0,15	—	—	—	—	—	—
3	Wolin	—	—	—	—	—	—	0,07	0,05	0,10

Tabela Nr 2

Stawki opłat z tytułu istniejącego uzbrojenia w zł za 1 m² dla wszystkich miast na terenie powiatu wolińskiego

L. p.	Rodzaj uzbrojenia	Stawka za 1m ²
1	drogi i dojazdy o nawierzchni utwardz.	0,20
2	prąd elektryczny	0,08
3	wodociągi	0,09
4	kanalizacja	0,35
5	gaz	0,11
6	c. o. zdalaczynne	0,37

Tabela Nr 3

Stawki opłat o jaką wzrastać będzie opłata za 1 m² terenu w miarę budowania dalszych urządzeń komunalnych

L. p.	Rodzaj uzbrojenia	Stawka za 1m ²
1	drogi i dojazdy o nawierzchni utwardz.	0,20
2	prąd elektryczny	0,08
3	wodociągi	0,09
4	kanalizacja	0,35
5	gaz	0,11
6	c. o. zdalaczynne	0,37

W stosunku do stawek określonych w tabelach nr nr 1, 2 i 3 stosowane będą ulgi ustalone przez Prezydium Wojewódzkiej Rady Narodowej w Szczecinie.

§ 3.

Stawki określone uchwałą nie dotyczą terenów użytkowanych jako gospodarstwa rolne, warzywnicze lub ogrodnicze oraz terenów oddanych pod pracownicze ogrody działkowe.

§ 4.

Stawki ustalone w § 2 nie ulegają podwyższeniu w wypadku wybudowania nowych urządzeń komunalnych, w stosunku do terenów oddanych w użytkowanie organizacjom społecznym i spółdzielnicom budownictwa mieszkaniowego, które pokryły przypadające na nie koszty budowy określonych urządzeń komunalnych.

§ 5.

Wykonanie uchwały zleca się Wydziałowi Gospodarki Komunalnej i Mieszkaniowej Prezydium Powiatowej Rady Narodowej w Świnoujściu oraz organom gospodarki komunalnej i mieszkaniowej prezydiów miejskich rad narodowych.

§ 6.

Uchwała wchodzi w życie po ogłoszeniu jej w Dzienniku Urzędowym Wojewódzkiej Rady Narodowej w Szczecinie.

§ 7.

Wyciąg z uchwały w formie cennika, Wydział Gospodarki Komunalnej i Mieszkaniowej Prezydium PRN w Świnoujściu ogłosi w drodze obwieszczenia na terenie miast powiatu wolińskiego.

§ 8.

Traci moc Uchwała XXIII/118/62 Prezydium PRN w Świnoujściu z dnia 31 sierpnia br. w sprawie ustalenia cennika opłat za użytkowanie terenów w miastach powiatu wolińskiego.

Sekretarz Prezydium
Leopold Przybyłek

Przewodniczący Prezydium
Julian Markiewicz

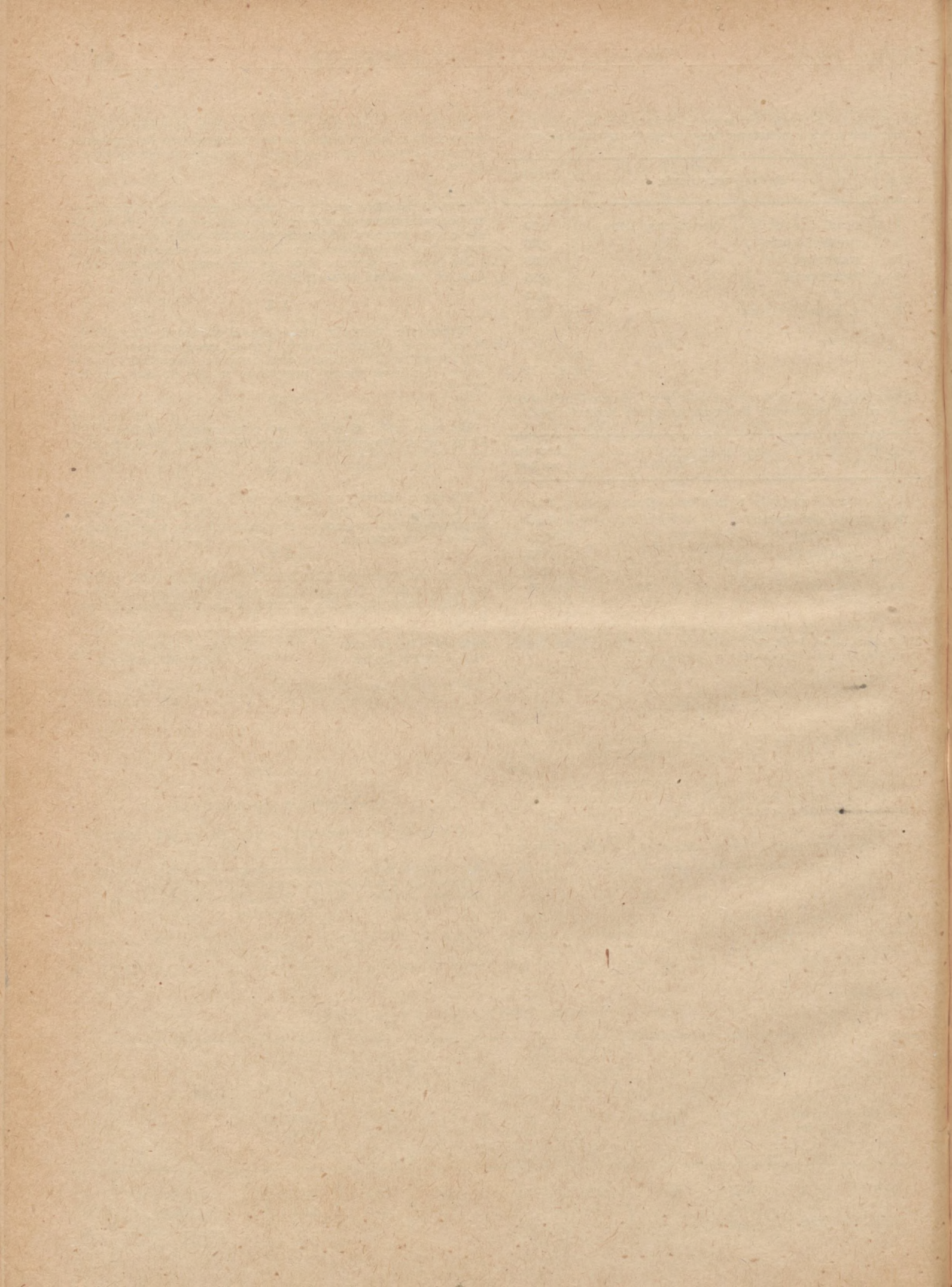

Adres Redakcji i Administracji: Prezydium Woj. R.N. — Szczecin, Wały Chrobrego 4
Redakcja i Administracja: pokój 180 (I p.). Tel. 459-19.

Warunki prenumeraty oraz cennik ogłoszeń:

Prenumerata roczna 1 egz. — 18 zł.
Prenumerata półroczna 1 egz. — 10 zł.
Cena pojedynczego egzemplarza do 4-ch stron druku
— 0,90 zł, przy większej ilości druku o 0,30 zł więcej od
każdej strony drukowanej.

Ogłoszenia o zagubieniu dokumentów — ryczałt 10,50, za
każdy następny dokument pobiera się opłatę w wys. 1,50 zł.
Prenumeratę i należność za ogłoszenia uiszczać z góry na
konto Prez. Woj. R. N. do N.B.P. II Oddział Miejski

Nr 1412—95/1—214 część 1 z 5, poz. 19.

Cena: 6.30 zł

ODBIORCA:

Biblioteka Jagiellońska

W Krakowie

Rękop. ... ymano 5. X

Złożono 14. XI. 62. Podpisano do druku 20. XI. 62. Druk ukończono 23. XI. 62.

Zakł. Graf. 4862 1100+30 A4×2 S-2