



DZIENNIK URZĘDOWY WOJEWÓDZKIEJ RADY NARODOWEJ W SZCZECINIE

Szczecin, dnia 31 stycznia 1969 r.

Nr 2

poz. 9—12

I. Przepisy obowiązujące:

- Poz. 9 — Uchwała Nr XX/109/69 Wojewódzkiej Rady Narodowej w Szczecinie z dnia 30 stycznia 1969 r. w sprawie planu pracy Wojewódzkiej Rady Narodowej w Szczecinie na 1969 r.
- Poz. 10 — Uchwała Nr XX/110/69 Wojewódzkiej Rady Narodowej w Szczecinie z dnia 30 stycznia 1969 r. o terenowym planie gospodarczym województwa szczecińskiego na 1969 rok i podstawowych założeniach planu 1970 roku.
- Poz. 11 — Uchwała Nr XX/111/69 Wojewódzkiej Rady Na-

rodowej w Szczecinie z dnia 30 stycznia 1969 r. w sprawie budżetu województwa szczecińskiego na rok 1969.

II. Publikacje

- Poz. 12 — Komunikat Wydziału Organizacyjno-Prawnego Prezydium Wojewódzkiej Rady Narodowej w Szczecinie z dnia 31 stycznia 1969 r. w sprawie terminów i zasadniczej tematyki sesji rad narodowych stopnia powiatowego w roku 1969 w województwie szczecińskim.

Poz. 9

UCHWAŁA NR XX/109/69

Wojewódzkiej Rady Narodowej w Szczecinie
z dnia 30 stycznia 1969 r.

Plan pracy Wojewódzkiej Rady Narodowej w Szczecinie na 1969 r.

Na podstawie art. 30 ust. 1 i 2, ustawy z dnia 25 stycznia 1968 r. o radach narodowych (Dz. U. z r. 1963, Nr 29, poz. 172) uchwała się, co następuje:

I. TERMINY I TEMATYKA SESJI RADY W R. 1969

Termin sesji	Zasadnicza tematyka obrad
styczeń	<ol style="list-style-type: none">1. Rozpatrzenie projektu planu gospodarczego i budżetu na r. 1969, przedstawionego przez Prezydium2. Projekt planu pracy Rady na r. 19693. Sprawozdanie Prezydium o wykonaniu uchwały Rady z dnia 29 czerwca 1967 r. w sprawie usprawnienia działalności gospodarczej Wojewódzkiego Związku Gminnych Spółdzielni „Samopomoc Chłopska” w Szczecinie
marzec	<ol style="list-style-type: none">1. Sprawozdanie Prezydium o dotychczasowej realizacji zadań Planu 5-letniego przez drobną wytwórczość w dziedzinie produkcji rynkowej i usług dla ludności oraz środkach zapewniających wykonanie zadań do r. 19702. Sprawy wyborcze:<ol style="list-style-type: none">a) powołanie terytorialnych komisji wyborczych,b) ustalenie liczby członków rad narodowych
kwiecień (sesja dwudniowa)	<ol style="list-style-type: none">1. Sprawozdanie Prez. o wykonaniu planu gospodarczego i budżetu za r. 19682. Sprawozdanie Prezydium o realizacji programu wyborczego Wojewódzkiego Komitetu Frontu Jedności Narodu w Szczecinie
czerwiec	Ocena przebiegu kampanii wyborczej oraz wybór organów Rady
listopad	<ol style="list-style-type: none">1. Sprawozdanie Prezydium o środkach zapewniających wykonanie wniosków i postulatów wyborców2. Sprawozdanie Zjednoczenia Budownictwa Rolniczego w Szczecinie o realizacji zadań w zakresie budownictwa rolniczego i środkach zapewniających wykonanie zadań do r. 1970.3. Ocena stanu zabezpieczenia uzbrojenia terenów pod budownictwo mieszkaniowe i przemysłowe w latach 1971—19754. Sprawozdanie Prezydium o wykonaniu uchwały Rady z dnia 28 marca 1968 r. w sprawie sytuacji i potrzeb drogownictwa w województwie szczecińskim
grudzień	<ol style="list-style-type: none">1. Rozpatrzenie projektu planu gospodarczego i budżetu na r. 1970, przedstawionego przez Prezydium2. Projekt planu pracy Rady na r. 19703. Sprawozdanie Prezydium o wykonaniu uchwały Rady z dnia 26 września 1968 r. o realizacji zadań Planu 5-letniego w rolnictwie szczecińskim

II. ZASADY PRZYGOTOWANIA POSZCZEGÓLNYCH SESJI RADY

Termin i tematyka sesji Rady	Zadania			Uwagi
	Prezydium	Komisji	Radnych	
1	2	3	4	5
<p>Styczeń 1969 r. 1) rozpatrzenie projektu planu gospodarczego i budżetu na r. 1969 2) plan pracy Rady na r. 1969 3) sprawozdanie o wykonaniu uchwały Rady z dnia 29 czerwca 1967 r. w sprawie usprawnienia działalności gospodarczej WZGS „Samopomoc Chłopska” w Szczecinie</p>				zasady przygotowania sesji określa plan pracy Rady na 1968 r. (Dz. Urz. WRN z r. 1967 nr 19 poz. 108) w części dotyczącej sesji planowanej na grudzień 1968 r.
<p>Marzec 1969 r. Sprawozdanie Prezydium o dotychczasowej realizacji zadań Planu 5-letniego przez drobną wytwórczość w dziedzinie produkcji rynkowej i usług dla ludności oraz środkach zapewniających wykonanie zadań do r. 1970</p>	<p>a) koordynację prac przygotowawczych z ramienia Prezydium wykonywać będzie ob. H. Stefanik, Z-ca Przewodniczącego Prezydium.</p> <p>b) rozpatrzenie i zatwierdzenie materiałów sprawozdawczych i projektu uchwały nastąpi na posiedzeniu Prezydium najpóźniej na 30 dni przed sesją,</p> <p>c) sprawozdanie i projekt uchwały Prezydium przekaze komisji wiodącej najpóźniej na 20 dni przed sesją, a radnym na 10 dni przed sesją.</p>	<p>a) Komisja Przemysłu Drobnej Wytwórczości i Zatrudnienia wykonywać będzie zadania komisji wiodącej,</p> <p>b) Komisja wiodąca do połowy lutego przekaże innym zainteresowanym komisjom Rady propozycje co do zbadania przez te komisje interesujących je dziedzin, komisje te własne ustalenia dostarczą do wykorzystania komisji wiodącej do połowy marca 1969 r.</p> <p>c) komisja wiodąca ustosunkuje się do projektu uchwały i przygotowuje koreferat najpóźniej na 8 dni przed sesją</p> <p>d) Komisja wiodąca w ramach planowanej działalności odbędzie w I kwartale 1969 r. spotkania z zainteresowanymi środowiskami, oraz spotka się z przewodniczącymi komisji d/s drobnej wytwórczości rad stopnia powiatowego.</p> <p>e) przedstawiciele komisji wiodącej w I-szym kwartale 1969 r. uczestniczyć będą w 4—6 posiedzeniach komisji d/s drobnej wytwórczości rad stopnia powiatowego</p>	<p>a) radni w toku spotkań z wyborcami zbierać będą uwagi i postulaty dotyczące działalności drobnej wytwórczości w dziedzinie produkcji rynkowej i usług</p> <p>b) radni w I kwartale 1969 r. wezmą udział w sesjach rad niższego stopnia poświęconych działalności drobnej wytwórczości</p>	
<p>Kwiecień 1969 r. 1) sprawozdanie Prezydium o wykonaniu planu gospodarczego i budżetu za r. 1968</p>	<p>a) koordynację prac przygotowawczych z ramienia Prezydium wykonywać będzie ob. M. Łempicki, Przewodniczący Prezydium</p>	<p>a) Komisja Planu Gospodarczego, Budżetu i Finansów wykonywać będzie zadania komisji wiodącej,</p>	<p>a) radni wykorzystają spotkania z wyborcami w okresie styczeń-kwiecień 1969 r. dla zebrania uwag wyborców dotyczących wykonania zadań planowych 1968 r.</p>	

1	2	3	4	5
	<p>b) rozpatrzenie i zatwierdzenie sprawozdań i projektów uchwał nastąpi na posiedzeniu Prezydium najpóźniej na 35 dni przed sesją</p> <p>c) Prezydium przekaże materiały sprawozdawcze i projekty uchwał najpóźniej na 30 dni przed sesją komisji wiodącej oraz Delegaturze NIK w Szczecinie, a radnym najpóźniej na 10 dni przed sesją. Materiały sprawozdawcze przekazane zostaną również członkom komisji Rady nie będącymi radnymi.</p>	<p>b) wszystkie stałe komisje Rady prześlą swoje ustalenia do wykorzystania przez komisję wiodącą najpóźniej do końca marca 1969 r.</p> <p>c) komisja wiodąca ustosunkuje się do sprawozdań i projektów uchwał i przygotowuje koreferat najpóźniej na 8 dni przed sesją</p> <p>d) wszystkie stałe komisje w przeciągu I kwartału 1969 r. skontrolują w wydziałach sposób wykonania zadań planowych 1968 r.</p>	<p>b) radni wezmą udział w sesjach rad stopnia powiatowego, poświęconych wykonaniu planu i budżetu powiatu</p>	
<p>2) sprawozdanie Prezydium o realizacji programu wyborczego Wojewódzkiego Komitetu Frontu Jedności Narodu w Szczecinie</p>	<p>a) koordynację prac przygotowawczych z ramienia Prezydium wykonywać będzie ob. M. Łempicki, Przewodniczący Prezydium</p> <p>b) rozpatrzenie i zatwierdzenie sprawozdania nastąpi na posiedzeniu Prezydium najpóźniej na 20 dni przed sesją</p> <p>c) Prezydium przekaże materiał sprawozdawczy radnym najpóźniej na 10 dni przed sesją</p>	<p>a) komisje przeprowadzą w przeciągu kwietnia 1969 r. ocenę własnej działalności w kadencji jak również wykonania programu wyborczego</p> <p>b) zaleca się stałym komisjom Rady rozpatrzenie ewentualności przygotowania wystąpień na sesję, omawiających ich rolę jako organów pomocniczych Rady i wpływ na realizację programu wyborczego oraz załatwienie postulatów wyborców</p>	<p>a) radni wezmą udział w sesjach rad stopnia powiatowego poświęconych ocenie realizacji powiatowego programu wyborczego</p>	
<p>Czerwiec 1969 r. Ocena przebiegu kampanii wyborczej i wybór organów Rady</p>	<p>Prezydium zwróci się do Prezydium Wojewódz. Komitetu Frontu Jedności Narodu z propozycją przedstawienia na sesji oceny przebiegu kampanii wyborczej</p>			
<p>Listopad 1969 r. 1) sprawozdanie Prezydium o środkach zapewniających wykonanie wniosków i postulatów wyborców</p>	<p>a) koordynację prac przygotowawczych z ramienia Prezydium</p>	<p>a) komisje Rady przeprowadzą III kwartału 1969 r. kontrole</p>	<p>a) radni w toku spotkań z wyborcami zasięgać będą opinii</p>	

c. d. tabl.

1	2	3	4	5
	<p>dium wykonywać będzie Sekretarz Prezydium</p> <p>b) rozpatrzenie i zatwierdzenia sprawozdania i projektu uchwały nastąpi na posiedzeniu Prezydium najpóźniej na 30 dni przed sesją</p> <p>c) Prezydium prześle sprawozdanie i projekt uchwały radnym najpóźniej na 10 dni przed sesją</p>	<p>stanu ewidencji i ew. dotychczasowej realizacji wniosków i postulatów wyborców</p> <p>b) ustalenia wynikające z wyników kontroli komisję w miarę potrzeby przedstawią na sesji Rady</p>	<p>co do sposobu dotychczasowego załatwiania wniosków i postulatów</p>	
<p>2) Sprawozdanie Zjednoczenia Budownictwa Rolniczego w Szczecinie o realizacji zadań w zakresie budownictwa rolniczego i środkach zapewniających wykonanie zadań do 1970 r.</p>	<p>a) koordynację prac przygotowawczych z ramienia Prezydium wykonywać będzie Z-ca Przewodniczącego Prezydium</p> <p>b) rozpatrzenie sprawozdania i projektu uchwały, przygotowanych przez Zjednoczenie nastąpi na posiedzeniu Prezydium najpóźniej na 30 dni przed sesją.</p> <p>c) sprawozdanie i projekt uchwały Prezydium prześle komisji wiodącej najpóźniej na 20 dni przed sesją, a radnym najpóźniej na 10 dni przed sesją</p>	<p>a) Komisja Rolnictwa, Leśnictwa i Gospodarki Wodnej wykonywać będzie zadania komisji wiodącej</p> <p>b) komisja wiodąca do końca września 1969 r. prześle innym zainteresowanym komisjom Rady propozycje co do zbadania przez te komis. interesujących je dziedzin; komisje te własne ustalenia prześlą do wykorzystania komisji wiodącej w przeciągu października 1969 r.</p> <p>c) komisja wiodąca w ramach planowanej działalności odbędzie w przeciągu września i października 1969 r. spotkania z zainteresowanymi środowiskami oraz spotka się z przewodniczącymi komisji rolnictwa i leśnictwa rad stopnia powiatowego</p> <p>d) komisja wiodąca ustosunkuje się do projektu uchwały i przygotuje koreferat najpóźniej na 8 dni przed sesją</p>	<p>a) radni WRN zamieszkali w m. Szczecinie wezmą udział w zwiedzeniu 1—2 obiektów realizowanych przez Zjednoczenie Budown. Rolniczego</p> <p>b) radni WRN zamieszkali na terenie powiatów (poza m. Szczecinem) zbiorą się w przydiach PRN, które przedstawiają radnym sytuację w dziedzinie budownictwa rolniczego w powiecie i ew. umożliwią zwiedzenie odpowiednich obiektów</p>	
<p>3) ocena stanu zabezpieczenia uzbrojenia terenów pod budownictwo mieszkaniowe i przemysłowe w latach 1971—1975</p>	<p>a) koordynację prac przygotowawczych z ramienia Prezydium wykonywać będzie Z-ca Przewodniczącego Prezydium</p> <p>b) rozpatrzenie i zatwierdzenie materiałów sprawozdawczych i projektu uchwały nastąpi na posiedzeniu Prezydium najpóźniej na 30 dni przed sesją</p>	<p>a) Komisja Gospodarki Komunalnej i Mieszkaniowej wykonywać będzie zadania komisji wiodącej</p> <p>b) komisja wiodąca w miarę uznania — przygotuje ustosunkowanie do sprawozdania i projektu uchwały celem. ew. przedstawienia Radzie</p>		

c. d. tabl.

1	2	3	4	5
	c) sprawozdanie i projekt uchwały Prezydium przekaze komisji wiodacej najpóźniej na 20 dni przed sesją, a radnym na 10 dni przed sesją			
4) sprawozdanie Prezydium o wykonaniu uchwały Rady z dn. 28.III.1968 r. w sprawie sytuacji i potrzeb drogownictwa w woj. szczecińskim	a) koordynację prac przygotowawczych z ramienia Prezydium wykonywać będzie Z-ca Przewodniczącego Prezydium b) rozpatrzenie i zatwierdzenie sprawozdania nastąpi na posiedzeniu Prezydium najpóźniej na 30 dni przed sesją c) sprawozdanie Prezydium przekaze komisji wiodacej najpóźniej na 20 dni przed sesją, a radnym najpóźniej na 10 dni przed sesją	a) Komisja Gospodarki Morskiej, Transportu i Łączności wykonywać będzie zadania komisji wiodacej b) komisja wiodąca wg własnego uznania przygotowuje ustosunkowanie do sprawozdania wraz z wnioskami celem ewent. przedstawienia Radzie		
Grudzień 1969 r. 1) rozpatrzenie projektu planu gospodarczego i budżetu na r. 1970 przedstawionego przez Prezydium	a) koordynację prac przygotowawczych do sesji wykonywać będzie Przewodniczący Prezydium b) harmonogram prac nad projektami planu i budżetu na rok 1970 ustali Prezydium w drodze uchwały do końca maja 1969 r. c) rozpatrzenie wstępnego projektu planu i budżetu przez Prezydium nastąpi do końca sierpnia 1969 d) rozpatrzenie i zatwierdzenie projektu planu i budżetu przed wniesieniem pod obrady Rady — nastąpi na posiedzeniu Prezydium na 25 dni przed sesją, e) Prezydium przekaze Komisji Planu Gospodarczego, Budżetu i Finansów projekt planu i budżetu najpóźniej na 10 dni przed sesją	a) Komisja Planu Gospodarczego, Budżetu i Finansów wykonywać będzie zadania komisji wiodacej b) wszystkie komisje Rady po rozpatrzeniu interesujących je działów gospodarki i budżetu przekaza swe ustalenia komisji wiodacej najpóźniej do końca listopada 1969 r. c) Komisja wiodąca odbędzie spotkanie z przewodniczącymi odpowiednich komisji rad stopnia powiatowego oraz wyznaczy ze swego składu członków do roboczego utrzymywania kontaktu z innymi komisjami d) komisja wiodąca ustosunkuje się do projektu planu i budżetu i przygotowuje koreferat najpóźniej na 8 dni przed sesją e) wszystkie komisje WRN konsultować się będą w toku prac nad budżetem i planem z organizacjami społecznymi a zwłaszcza zarządom okr. zw. zaw.	a) radni WRN wezmą udział w sesjach budżetowych rad stopnia powiatowego b) planowe spotkania w listopadzie i grudniu radni wykonywają dla zapoznania się z opinią społeczeństwa co do zadań planu i budżetu na rok 1970	

c. d. tabl.

1	2	3	4	5
			a zwłaszcza zarządami okr. zw. zaw.	
2) Projekt planu pracy Rady na r. 1970				zasady i tryb przygotowania projektu planu pracy Rady na r. 1970 ustali Konwent Seniorów najpóźniej w lipcu 1969 r.
3) sprawozdanie Prezydium o wykonaniu uchwały Rady z dnia 26 września 1968r o realizacji zadań Planu 5-letniego w rolnictwie szczecińskim	<p>a) koordynację prac przygotowawczych do sesji wykonywać będzie z ramienia Prezydium Z-ca Przewodniczącego Prezydium</p> <p>b) rozpatrzenie i zatwierdzenie sprawozdania przez Prezydium nastąpić powinno najpóźniej na 30 dni przed sesją</p> <p>c) przesłanie sprawozdania komisji wiodącej nastąpić powinno najpóźniej na 25 dni przed sesją, a radnym na 10 dni przed sesją</p>	<p>a) Komisja Rolnictwa, Leśnictwa i Gospodarki Wodnej wykonywać będzie zadania komisji wiodącej</p> <p>b) komisja wiodąca wg własnego uznania przygotowuje ustosunkowanie do sprawozdania wraz z wnioskami celem ewent. przedstawienia Radzie na sesji.</p>		

Przewodniczący obrad
Przemysław Małek

Przewodniczący prezydium
Marian Lempicki

Poz. 10

§ 3.

UCHWAŁA NR XX/110/69
Wojewódzkiej Rady Narodowej w Szczecinie
z dnia 30 stycznia 1969 r.

o terenowym planie gospodarczym województwa
szczecińskiego na 1969 rok i podstawowych założeniach
planu na 1970 rok.

Działając na podstawie art. 10 pkt. 1 ustawy z dnia 25 stycznia 1958 roku o radach narodowych (Dz. U. Nr 29 z 1963 r.) oraz uchwały Nr 343/68 Rady Ministrów z dnia 2 grudnia 1968 roku o Narodowym Planie Gospodarczym na 1969 rok i Podstawowych Założeniach Planu na 1970 rok, Wojewódzka Rada Narodowa — po wysłuchaniu opinii Komisji Planu Gospodarczego, Budżetu i Finansów — postanawia:

§ 1.

1. Uchwala się, przedstawiony przez Prezydium Wojewódzkiej Rady Narodowej, terenowy plan gospodarczy województwa szczecińskiego na 1969 rok i podstawowe założenia planu na 1970 rok.
2. Podstawowe zadania planowe i środki do ich wykonania na 1969 rok dla poszczególnych wydziałów Prezydium WRN, zjednoczeń (jednostek równorzędnych) i wojewódzkich organizacji spółdzielczych oraz ważniejsze założenia planu na 1970 rok dla tych jednostek ustala się w/g załącznika do niniejszej uchwały.

§ 2.

Przyjmuje się, że nakłady inwestycyjne planu terenowego wyniosą:

w 1969 roku — 2 483,4 mln zł, w tym roboty budowlano-montażowe 1 693,0 mln zł

w 1970 roku — 2 815,5 mln zł, w tym roboty budowlano-montażowe 1 988,9 mln zł

Dla zabezpieczenia pełnej realizacji zadań planu i lepszego zaspokojenia potrzeb ludności oraz stworzenia korzystnych warunków dla dalszej rozbudowy gospodarki województwa, Wojewódzka Rada Narodowa zobowiązuje Prezydium WRN do skoncentrowania uwagi w trakcie wykonania planu na zagadnieniach wskazanych w niniejszej uchwale:

1. W zakresie przemysłu działalność Prezydium oraz wojewódzkich zjednoczeń i organizacji spółdzielczych powinna iść w kierunku:
 - a) stworzenia warunków dla przekroczenia planowanych zadań produkcyjnych, przy równoczesnym zapewnieniu odpowiedniego wzrostu wydajności pracy, który powinien być osiągnięty m. in. drogą dalszych usprawnień organizacji produkcji i prowadzenia racjonalnej polityki zatrudnienia;
 - b) wykorzystania wszystkich możliwości produkcji artykułów konsumpcyjnych i wzbogacenia ich asortymentu; w tym celu Prezydium WRN powinno m. in. zapewnić usprawnienie działalności koordynacyjnej terenowych komisji branżowych i zjednoczeń wiodących w przemyśle i handlu w zakresie uruchamiania bądź zwiększania produkcji brakujących na rynku artykułów powszechnego użytku;
 - c) zapewnienia realizacji zadań w zakresie usług dla ludności co najmniej na poziomie określonym w planie (w załączniku do niniejszej uchwały). Na rozwój sieci zakładów usługowych należy przeznaczyć w 1969 roku nakłady inwestycyjne i zabezpieczyć ich wykonanie co najmniej w następujących kwotach:
 - w Wojewódzkim Zjednoczeniu Państwowych Przedsiębiorstw Przemysłu Terenowego — 2,3 mln zł
 - w Wojewódzkim Związku Spółdzielni Pracy — 15,0 mln zł
 - w Wojewódzkim Związku Spółdzielni Inwalidów — 0,9 mln zł
 - w Wojewódzkim Związku Gminnych Spółdzielni „Samopomoc Chłopska” — 10,3 mln zł.

Ponadto Prezydium WRN powinno oddziaływać w kierunku zapewnienia sprzyjających warunków dalszego rozwoju działalności usługowej rzemiosła, zwłaszcza na rzecz ludności oraz rozszerzenia szkolenia uczniów w warsztatach rzemieślniczych.

Wojewódzka Rada Narodowa zwraca również uwagę Prezydium na konieczność zwiększenia przez Oddział Okręgowy Związku Spółdzielni Mleczarskich wysiłków w zakresie usprawnienia organizacji skupu mleka oraz zapewnienia warunków odbioru pełnych ilości mleka oferowanego przez rolników.

2. W zakresie rolnictwa uwaga Prezydium powinna być między innymi skierowana na:
 - a) dalszą poprawę towarowości netto produkcji zbóż m. in. drogą zrjonalizowania zużycia pasz treściwych pochodzenia przemysłowego poprzez pełniejsze wykorzystywanie naturalnych rezerw paszowych województwa istniejących głównie w trwałych użytkach zielonych oraz w produkcji polowej.
 - b) propagowanie stosowania w gospodarstwach chłopskich różnych form tzw. małej mechanizacji dla obsługi inwentarza żywego — w szczególności krów mlecznych — i tym sposobem dalsze, stopniowe likwidowanie ujemnych skutków niedoboru siły roboczej.
 - c) pełną realizację zakładanych wielkości pogłowia trzody chlewnej w całej gospodarce, ze zwróceniem głównej uwagi na intensywniejszy rozwój stada matecznego,
 - d) przestrzeganie postanowień uchwały Nr 15 Rady Ministrów z dnia 16 stycznia 1968 roku w sprawie organizacji gromadzkiej służby rolnej, a zwłaszcza niedopuszczanie do przerostów zatrudnienia kadr z wykształceniem rolniczym w organach prezydiów rad narodowych i podległych im jednostkach administracyjnych, a kierowanie nowych kadr przede wszystkim do bezpośredniej obsługi produkcji w gospodarstwach państwowych i w gromadzkiej służbie rolnej,
 - e) poczynienie dalszych wysiłków organizacyjnych i inwestycyjnych w zakresie pełniejszego niż dotychczas zabezpieczenia środków związanych z zagospodarowaniem produktów towarowych pochodzących z rolnictwa — głównie zbóż konsumpcyjnych i siewnych oraz rzepaku — w celu niedopuszczenia do strat jakiegokolwiek tytułu powstają.
3. W zakresie transportu Prezydium WRN powinno poprzez prezydium PRN i GRN oddziaływać w kierunku:
 - a) dalszego zwiększenia funduszu gromadzkiego na roboty na drogach i mostach lokalnych, zwłaszcza w tych powiatach, gdzie kwoty przeznaczone na te roboty są szczególnie niskie;
 - b) stałego rozwijania inicjatywy społecznej w podejmowaniu czynów drogowych i sprawnego organizowania przebiegu tych prac.
4. W dziedzinie handlu — dla uzyskania dalszej poprawy obsługi ludności i podniesienia poziomu działalności organizacji handlowych — uwaga Prezydium i wysiłki tych organizacji powinny być zwrócone na następujące zagadnienia:
 - a) dalszą poprawę struktury asortymentowej towarów przeznaczonych na zaopatrzenie rynku pod kątem dostosowania jej do faktycznych potrzeb konsumentów, co wymaga rozszerzenia i wdrażania różnych form badań rynku, zacieśnienia współpracy handlu z przemysłem produkującym towary rynkowe, inicjowania produkcji nowych, poszukiwanych towarów i asortymentów;
 - b) poprawę efektywności wykorzystania funduszy na przeceny towarów i uzyskanie tą drogą korzystniejszej struktury zapasów towarów rynkowych w handlu;
 - c) intensyfikowanie sprzedaży tych artykułów, których podaż jest lub może być dostateczna, a w tym artykułów, które mogą być substytutem towarów o niedostatecznej jeszcze podaży;
 - d) zaostrzenie kontroli sprzedaży jednostkom gospodarki uspołecznionej towarów z puli rynkowej;
 - e) dalsze usprawnienie sprzedaży artykułów niekonsumpcyjnych, przeznaczonych na zaopatrzenie rolnictwa oraz na cele inwestycyjne ludności jak również aktywizowanie sprzedaży materiałów zastępujących cement jak np.: wapna budowlanego, gipsu itp.;
 - f) dalszy rozwój i poprawę działalności przemysłu gastronomicznego ze szczególnym uwzględnieniem potrzeb konsumentów w sezonie turystyczno-wypoczynkowym.
5. W dziedzinie inwestycji wysiłki Prezydium powinny zmierzać przede wszystkim do zabezpieczenia terminowego oddawania obiektów do użytku, zwłaszcza obiektów mieszkalnych, szkolnych i socjalnych, gdyż w tym zakresie istnieje największe zagrożenie pełnego wykonania pięcioletnich zadań planu terenowego.
6. Wojewódzka Rada Narodowa zobowiązuje Prezydium WRN:
 - a) do przestrzegania w działalności poszczególnych jednostek organizacyjnych we wszystkich działach planu terenowego zasad:
 - oszczędnego gospodarowania środkami materiałowymi i finansowymi,
 - utrzymywania prawidłowej struktury zatrudnienia,
 - obniżania kosztów własnych produkcji i usług;
 - b) do koncentrowania wysiłków na dążeniu do szybszego wzrostu wydajności pracy w przedsiębiorstwach planu terenowego, który powinien być uzyskany m. in. przez dalsze usprawnienia organizacji pracy, ograniczanie wzrostu zatrudnienia i likwidowanie istniejących jeszcze przerostów zatrudnienia (w dziale pracowników administracyjno-biurowych), pełną realizację planów postępu technicznego i poprawę dyscypliny pracy.

Wysiłki Prezydium powinny również zmierzać do likwidacji przerostów i ograniczania dalszego zwiększania stanu zatrudnienia w samych zjednoczeniach planu terenowego.

§ 4.

Wojewódzka Rada Narodowa upoważnia Prezydium WRN do dokonywania zmian w planie na 1969 rok — w trakcie jego realizacji — wynikających z decyzji władz centralnych lub decyzji własnych Prezydium w ramach posiadanych uprawnień.

§ 5.

Uchwała wchodzi w życie z dniem podjęcia, z mocą obowiązującą od dnia 1 stycznia 1969 roku i podlega ogłoszeniu w Dzienniku Urzędowym WRN.

Przewodniczący obrad
Przemysław Małek

Przewodniczący Prezydium
Marian Łempicki

PRZEMYSŁ PLANOWANY TERENOWO

Wyszczególnienie	Jedn. miary	1967 wykonanie	1 9 6 8		1969 plan	1970 założenia	Wskaźniki	
			plan	przew. wyk.			1969 1968 pw	1970 1969
Zestawienie zbiorcze								
(bez rzemieślniczych spółdzielni zaopatrzenia i zbytu oraz zakładów gromadzkich)								
Wartość produkcji globalnej wg cen porównywalnych	mln zł	3 742,1	3 944,1	4 059,5	4 345,8	×	107,0	×
Wartość produkcji towarowej wg cen zbytu	„	4 062,0	4 334,3	4 476,9	4 717,0	4 974,0	105,4	105,4
Wartość usług przemysłowych dla ludności	„	75,1	87,3	83,3	100,4	114,6	120,5	114,1
Wartość produkcji nakładczej wg cen zbytu	„	127,6	147,1	170,9	194,0	211,5	113,5	109,0
Wartość produkcji towarowej bez produkcji nakładczej wg cen zbytu i bez tkanin w przemyśle odzieżowym	„	3 743,1	3 990,3	4 124,1	4 331,2	×	105,0	×
Zatrudnienie ogółem (bez uczniów)	etaty	19 949	20 874	21 027	21 619	×	102,8	×
Osobowy fundusz płac (bez uczniów i chałupników)	tys. zł	479 705	510 877	531 232,1	548 526	×	103,2	×
Fundusz płac w produkcji nakładczej	„	22 243	26 984	29 100	32 500	×	111,7	×
Bezosobowy fundusz płac i prowizja za skup	tys. zł	21 243,7	20 015	21 193,3	19 845,4	×	93,6	×
Wartość usług nieprzemysłowych ogółem	mln zł	256,8	262,7	286,1	312,0	345,4	109,0	110,7
w tym: usługi dla ludności	„	82,5	86,2	86,8	93,9	104,4	108,1	111,2
Zatrudnienie w usługach nieprzemysłowych ogółem	etaty	3 958	4 206	4 228	4 492	×	106,2	×
w tym: dla ludności	„	1 503	1 596	1 615	1 742	×	107,8	×
Osobowy fundusz płac w usługach nieprzemysłowych ogółem	tys. zł	96 152	99 329	106 454	112 016	×	105,2	×
w tym: dla ludności	„	35 416	36 423	37 522	41 207	×	109,8	×
Bezosobowy fundusz płac w usługach nieprzemysłowych	„	1 274	1 425	1 318	1 388	×	105,3	×
Dostawy z przemysłu na zaopatrzenie rynku (WZPPPT, WZSP, WZSJ) ceny realizacji	mln zł	778,1	809,8	831,8	938,0	×	112,8	×
Produkcja mebli ogółem	„	85,7	117,0	92,9	127,1	×	136,8	×
w tym: drewniane	„	79,2	110,0	85,9	112,1	×	130,5	×
Produkcja sączków drenarskich	mln jed. ceram.	4,6	6,0	6,1	6,0	6,0	98,4	100,0
Produkcja elementów ściennych w przeliczeniu na cegłę	„	87,6	87,3	82,6	100	103	121,0	103,0
Komitet Drobnej Wytwórczości — zbiorczo								
Wartość produkcji globalnej w cenach porównywalnych	mln zł	2 510,6	2 716,1	2 793,6	3 020,5	×	108,1	×
Wartość produkcji towarowej wg cen zbytu z tkaninami, produkcją nakładczą	„	2 798,8	3 071,3	3 174,0	3 368,4	3 583,7	106,1	106,4
Wartość produkcji nakładczej wg cen zbytu	„	127,6	147,1	170,9	194,0	211,5	113,5	109,0
Wartość usług przemysłowych dla ludności	„	75,1	87,3	83,3	100,4	114,6	120,5	114,1
Wartość produkcji towarowej wg cen zbytu bez wartości produkcji nakładczej, bez tkanin w przemyśle odzieżowym	„	2 479,9	2 727,3	2 821,2	2 982,6	×	105,7	×
Zatrudnienie ogółem (bez uczniów)	etaty	15 128	15 914	16 054	16 616	×	103,5	×
Osobowy fundusz płac (bez uczniów i chałupników)	tys. zł	362 824	390 367	408 692	424 758	×	103,9	×
Fundusz płac w pracy nakładczej	„	22 243	26 984	29 100	32 500	×	111,7	×
Bezosobowy fundusz płac	„	13 480	11 807	12 974	11 793,2	×	90,9	×
Produkcja na zaopatrzenie rynku (WZPPPT, WZSP, WZSJ) ceny realizacji	mln zł	778,1	809,8	831,8	938,0	×	112,8	×
Meble ogółem	„	85,7	117,0	92,9	127,1	×	136,8	×
w tym: drewniane	„	79,2	110,0	85,9	112,1	×	130,5	×
Wartość usług nieprzemysłowych ogółem	„	256,8	262,7	286,1	312,0	345,4	109,0	110,7
w tym: dla ludności	„	82,5	86,2	86,8	93,9	104,4	108,1	111,2
Zatrudnienie w usługach nieprzemysłowych ogółem	etaty	3 958	4 206	4 228	4 492	×	106,2	×
w tym: w usługach dla ludności	„	1 503	1 596	1 615	1 742	×	107,8	×
Osobowy fundusz płac w usługach nieprzemysłowych ogółem	tys. zł	96 152	99 329	106 454	112 016	×	105,2	×

Wyszczególnienie	Jedn. miary	1967 wykonanie	1 9 6 8		1969 plan	1970 założenia	Wskaźniki	
			plan	przew. wyk.			1969 1968 pw	1970 1969
w tym: w usługach dla ludności	tys. zł	35 416	36 423	37 522	41 207	×	109,8	×
Bezosobowy fundusz płac w usługach nieprzemysłowych	„	1 274	1 425	1 318	1 388	×	105,3	×
Wojewódzkie Zjednoczenie Przedsiębiorstw Państwowego Przemysłu Terenowego								
Wartość produkcji globalnej wg cen porównywalnych	mln zł	614,1	654,0	656,0	731,0	×	111,4	×
Wartość produkcji towarowej wg cen zbytu z tkaninami (produkcją nakładczą i usługami dla ludności)	„	615,4	671,9	673,0	734,0	810,0	109,1	110,3
Wartość produkcji nakładczej wg cen zbytu	„	18,2	23,0	28,0	34,0	39,5	121,4	116,2
Wartość produkcji towarowej wg cen zbytu bez produkcji nakładczej, bez tkanin w przemyśle odzieżowym	mln zł	595,3	647,2	642,8	697,5	×	108,5	×
Usługi przemysłowe dla ludności	„	11,4	16,5	12,8	18,6	24,5	145,3	131,7
Zatrudnienie ogółem (bez uczniów i chałupników)	etaty	4 576	4 993	4 900	5 240	×	106,9	×
Osobowy fundusz płac (bez uczniów i chałupników)	tys. zł	112 728	126 100	125 800	135 620	×	107,8	×
Fundusz płac w pracy nakładczej	„	4 534	6 500	7 200	8 600	×	119,4	×
Bezosobowy fundusz płac	„	5 280	4 515	4 946	4 776	×	96,6	×
Produkcja na zaopatrzenie rynku, ceny realizacji	mln zł	193,4	206,5	215,5	250,0	×	116,0	×
Meble ogółem, ceny zbytu	„	42,2	47,0	43,1	49,5	×	114,8	×
w tym: meble drewniane	„	35,7	40,0	36,1	42,0	×	116,3	×
Wartość usług nieprzemysłowych ogółem	„	13,0	15,0	15,5	18,5	23,0	119,3	124,3
w tym: dla ludności	„	3,4	3,5	4,2	4,5	5,0	107,1	111,1
Zatrudnienie w usługach nieprzemysłowych	etaty	316	361	310	355	×	114,5	×
w tym: dla ludności	„	52	69	77	90	×	116,9	×
Osobowy fundusz płac w usługach nieprzemysłowych	tys. zł	6 602	7 308	7 400	8 530	×	115,3	×
w tym: dla ludności	„	1 045	1 893	1 640	2 040	×	124,3	×
Bezosobowy fundusz płac w usługach nieprzemysłowych	„	27	37	38	38	×	100,0	×
Wojewódzki Związek Spółdzielni Pracy								
Wartość produkcji globalnej wg cen porównywalnych	mln zł	925,3	1 007,9	1 050,0	1 140,0	×	108,6	×
Wartość produkcji towarowej wg cen zbytu z tkaninami, wartością produkcji nakładczej, usług dla ludności	„	979,9	1 070,4	1 094,0	1 199,0	1 290,0	109,6	107,6
Wartość produkcji nakładczej wg cen zbytu	„	75,4	87,0	98,0	111,0	120,0	113,3	108,1
Wartość produkcji towarowej wg cen zbytu bez produkcji nakładczej, bez tkanin w przemyśle odzieżowym	mln zł	752,6	824,4	859,5	940,9	×	109,5	×
Wartość usług przemysłowych dla ludności	„	54,5	59,0	59,5	68,0	75,0	114,3	110,3
Zatrudnienie ogółem (bez uczniów i chałupników)	etaty	6 609	6 952	6 917	7 000	×	101,2	×
Osobowy fundusz płac (bez uczniów i chałupników)	tys. zł	157 096	169 976	177 000	179 500	×	101,4	×
Osobowy fundusz płac w pracy nakładczej	tys. zł	13 009	15 084	16 100	17 100	×	106,2	×
Bezosobowy fundusz płac	„	3 179	2 545	2 560	2 686,5	×	104,3	×
Produkcja na zaopatrzenie rynku, ceny realizacji	mln zł	477,0	494,9	499,9	568,0	×	113,6	×
Produkcja mebli	„	43,5	70,0	49,8	77,6	×	155,8	×
w tym: drewniane	„	43,5	70,0	49,8	70,1	×	140,8	×
Wartość usług nieprzemysłowych ogółem	„	152,7	160,0	167,0	173,0	184,0	103,6	106,3
w tym: usługi dla ludności	„	64,4	66,2	67,2	72,0	80,0	107,1	111,1
Zatrudnienie w usługach nieprzemysłowych	etaty	2 108	2 170	2 200	2 247	×	102,1	×
w tym: w usługach dla ludności	„	1 145	1 145	1 186	1 240	×	104,5	×
Osobowy fundusz płac w usługach nieprzemysłowych ogółem	tys. zł	57 543	58 402	62 300	64 000	×	102,7	×

Wyszczególnienie	Jedn. miary	1967 wykonanie	1 9 6 8		1969 plan	1970 założenia	Wskaźniki	
			plan	przew. wyk.			1969	1970
							1968 pw	1969
w tym: w usługach nieprzemysłowych dla ludności	tys. zł	28 742	27 661	29 605	31 500	×	106,4	×
Bezosobowy fundusz płac w usługach nieprzemysłowych	„	1 055	1 128	1 050	980	×	93,3	×
Wojewódzki Związek Spółdzielni Inwalidów								
Wartość produkcji globalnej wg cen porównywalnych	mln zł	200,1	207,0	231,8	249,1	×	107,5	×
Wartość produkcji towarowej wg cen zbytu z tkaninami, produkcją nakładczą i usługami dla ludności	„	217,8	224,7	259,5	279,0	298,0	107,5	106,8
Wartość produkcji nakładczej wg cen zbytu	„	33,9	37,1	44,9	49,0	52,0	109,1	106,1
Wartość produkcji towarowej wg cen zbytu bez produkcji nakładczej, bez tkanin w przemyśle odzieżowym	mln zł	147,0	152,1	172,3	188,6	×	109,5	×
Wartość usług przemysłowych dla ludności	mln zł	2,6	2,6	2,9	3,5	4,0	120,7	114,3
Zatrudnienie ogółem (bez uczniów i chałupników)	etaty	1 541	1 562	1 617	1 745	×	107,9	×
Osobowy fundusz płac (bez uczniów i chałupników)	tys. zł	36 600	37 100	40 900	45 400	×	111,0	×
Osobowy fundusz płac w pracy nakładczej	„	4 700	5 400	5 800	6 800	×	117,2	×
Bezosobowy fundusz płac	„	700	900	800	900	×	112,5	×
Produkcja na zaopatrzenie rynku — ceny realizacji	mln zł	107,7	108,4	116,4	120,0	×	103,1	×
Wartość usług nieprzemysłowych ogółem	„	16,8	18,1	18,4	18,9	19,5	102,7	103,2
w tym: usługi dla ludności	„	0,6	0,5	0,5	0,7	1,0	140,0	142,8
Zatrudnienie w usługach nieprzemysłowych	etaty	614	683	648	663	×	102,3	×
w tym: w usługach dla ludności	„	10	10	13	15	×	115,4	×
Osobowy fundusz płac w usługach nieprzemysłowych ogółem	tys. zł	11 700	12 600	12 600	13 000	×	103,2	×
w tym: w usługach nieprzemysłowych dla ludności	„	200	300	240	300	×	125,0	×
Bezosobowy fundusz płac w usługach nieprzemysłowych	tys. zł	30	50	50	60	×	120,0	×
Wojewódzki Związek Gminnych Spółdzielni „Samopomoc Chłopska”								
Wartość produkcji globalnej wg cen porównywalnych	mln zł	448,5	502,3	508,7	562,3	×	110,5	×
Wartość produkcji towarowej wg cen zbytu	„	537,7	623,5	627,9	652,4	675,7	103,9	103,6
w tym: wytwórczość usług przemysłowych dla ludności	„	2,4	4,6	3,6	4,7	5,3	130,5	112,8
Wartość produkcji towarowej wg cen zbytu po wydzieleniu wartości tkanin w przemyśle odzieżowym	mln zł	537,0	622,8	627,0	651,6	×	103,9	×
Zatrudnienie ogółem (bez uczniów)	etaty	1 429	1 445	1 586	1 590	×	100,2	×
Osobowy fundusz płac (bez uczniów i chałupników)	tys. zł	33 625	34 274	39 678	38 805	×	97,8	×
Bezosobowy fundusz płac	tys. zł	3 251,3	2 940	3 475,1	2 606,9	×	75,0	×
Wartość usług nieprzemysłowych ogółem	mln zł	66,8	61,6	78,0	93,0	110,0	119,2	118,3
w tym: dla ludności	„	6,6	8,0	7,6	8,1	9,5	106,6	117,3
Zatrudnienie w usługach nieprzemysłowych	etaty	721	750	862	985	×	114,3	×
w tym: dla ludności	„	97	130	131	155	×	118,3	×
Osobowy fundusz płac w usługach nieprzemysłowych	tys. zł	16 630	16 830	20 517	22 029	×	107,4	×
w tym: w usługach dla ludności	„	1 752	2 380	2 400	2 910	×	121,2	×
Bezosobowy fundusz płac	„	152	180	180	280	×	155,5	×
Wojewódzka Spółdzielnia Spożywców „Społem”								
Wartość produkcji globalnej wg cen porównywalnych	mln zł	302,9	325,1	329,3	317,7	×	96,5	×
Wartość produkcji wg cen zbytu	„	422,9	458,6	498,7	480,4	486,0	96,3	101,2

Wyszczególnienie	Jedn. miary	1967 wykonanie	1968		1969 plan	1970 założenia	Wskaźniki	
			plan	przew. wyk.			1969 1968 pw	1970 1969
Wartość usług przemysłowych dla ludności	„	4,2	4,6	4,5	5,6	5,8	124,4	103,6
Zatrudnienie (bez uczniów)	etaty	844	853	913	940	×	102,9	×
Osobowy fundusz płac	tys. zł	20 570	20 989	23 247	23 663	×	101,8	×
Bezosobowy fundusz płac	„	933	880	1 110	796	×	71,7	×
Wartość usług nieprzemysłowych ogółem	mln zł	7,4	7,8	7,2	8,4	8,7	116,7	103,6
w tym: dla ludności	„	7,4	7,8	7,2	8,4	8,7	116,7	103,6
Zatrudnienie w usługach nieprzemysłowych	etaty	198	238	207	238	×	115,0	×
w tym: w usługach dla ludności	„	198	238	207	238	×	115,0	×
Osobowy fundusz płac w usługach nieprzemysłowych	tys. zł	3 547	4 129	3 625	4 396	×	121,3	×
w tym: w usługach dla ludności	„	3 547	4 129	3 625	4 396	×	121,3	×
Centrala Spółdzielni Ogrodniczych								
Wartość produkcji globalnej wg cen porównywalnych	mln zł	19,6	19,7	17,8	20,4	×	114,6	×
Wartość produkcji towarowej wg cen zbytu	„	25,0	22,1	20,9	23,6	24,0	112,9	101,7
Zatrudnienie ogółem	etaty	129	109	121	101	×	83,5	×
Osobowy fundusz płac	tys. zł	2 205	1 928	2 067	1 770	×	85,6	×
Bezosobowy fundusz płac	tys. zł	137	27	84	27,8	×	33,1	×
Wartość usług nieprzemysłowych ogółem	mln zł	0,1	0,2	0,15	0,21	0,25	140,0	119,0
w tym: dla ludności	„	0,1	0,2	0,15	0,21	0,25	140,0	119,0
Zatrudnienie w usługach nieprzemysłowych	etaty	1	4	1	4	×	400,0	×
w tym: dla ludności	„	1	4	1	4	×	400,0	×
Osobowy fundusz płac w usługach nieprzemysłowych ogółem	tys. zł	130	60	12	61	×	508,3	×
w tym: w usługach dla ludności	„	130	60	12	61	×	508,3	×
Bezosobowy fundusz płac w usługach nieprzemysłowych	„	10	30	—	30	×	—	×
Usługi przemysłowe — młyny gospodarcze								
Wartość produkcji globalnej	mln zł	81,0	88,0	79,0	86,5	×	109,5	×
Wartość produkcji towarowej wg cen zbytu	„	6,0	7,2	5,9	6,9	6,9	116,9	100,0
Zatrudnienie ogółem	etaty	128	129	126	130	×	103,2	×
Osobowy fundusz płac	tys. zł	2 416	2 500	2 524	2 550	×	101,0	×
Bezosobowy fundusz płac	tys. zł	39	43	45	40	×	88,9	×
Wojewódzkie Zjednoczenie Przemysłu Terenowego Materiałów Budowlanych								
Wartość produkcji globalnej	mln zł	143,6	142,0	146,3	154,0	×	105,3	×
Wartość produkcji towarowej wg cen zbytu	„	137,2	136,2	144,3	149,0	151,0	103,2	101,3
Zatrudnienie ogółem (bez uczniów)	etaty	1 601	1 590	1 546	1 560	×	100,9	×
Osobowy fundusz płac (bez uczniów)	mln zł	41 626	41 265	41 250	41 100	×	99,6	×
Bezosobowy fundusz płac	tys. zł	574	800	750	600	×	80,0	×
Produkcja sączków ceramicznych	mln jedn. ceram.	4,6	6,0	6,1	6,0	6,0	98,4	100,0
Produkcja materiałów ściennych w przeliczeniu na cegłę	„	87,6	87,3	82,6	100	103	121,0	103,0
Wydział Gospodarki Komunalnej i Mieszkaniowej								
Wartość produkcji globalnej wg cen porównywalnych	mln zł	25,4	38,5	29,6	32,4	×	109,4	×
Wartość produkcji towarowej wg cen zbytu	mln zł	25,4	38,5	30,5	33,9	34,5	111,1	101,8
Zatrudnienie ogółem (bez uczniów)	etaty	191	242	225	228	×	101,3	×
Osobowy fundusz płac (bez uczniów)	tys. zł	5 700	6 900	6 520	6 965	×	106,8	×
Bezosobowy fundusz płac	„	203	51	120	109,4	×	91,2	×
Wojewódzkie Zjednoczenie Przedsiębiorst Handlowych								
Wartość produkcji globalnej wg cen porównywalnych	mln zł	129,4	150,3	143,9	156,8	×	109,0	×

Wyszczególnienie	Jedn. miary	1967 wykonanie	1 9 6 8		1969 plan	1970 założenia	Wskaźniki	
			plan	przew. wyk.			1969	1970
							1968 pw	1969
Wartość produkcji towarowej wg cen zbytu	„	160,3	185,5	180,5	192,9	193,6	106,9	100,4
Zatrudnienie ogółem (bez uczniów)	etaty	667	698	736	765	×	103,9	×
Osobowy fundusz płac (bez uczniów)	tys. zł	15 688	17 230	17 824	18 783	×	105,4	×
Bezosobowy fundusz płac	„	62	85	85	79,6	×	93,6	×
Wojewódzkie Zjednoczenie Państwowych Gospodarstw Rolnych								
Wartość produkcji globalnej wg cen porównywalnych	mln zł	173,6	130,8	166,8	160,8	×	96,4	×
Wartość produkcji towarowej wg cen zbytu (bez suszu zielonek)	„	180,8	136,4	168,3	152,1	162,0	90,4	106,5
Zatrudnienie (bez uczniów)	etaty	609	644	660	609	×	92,3	×
Osobowy fundusz płac	tys. zł	13 600	13 300	14 300	12 838	×	89,8	×
Bezosobowy fundusz płac	„	300	800	800	696,5	×	87,1	×
Kuratorium Okręgu Szkolnego — Warsztaty Szkolne								
Wartość produkcji globalnej wg cen porównywalnych	mln zł	32,3	30,6	30,4	35,6	×	117,1	×
Wartość produkcji towarowej wg cen zbytu	„	32,3	30,6	30,4	35,0	37,0	115,1	105,7
Zatrudnienie ogółem	etaty	245	254	251	255	×	101,6	×
Osobowy fundusz płac	tys. zł	4 970	5 085	5 195,1	5 313	×	102,3	×
Bezosobowy fundusz płac	„	361,7	213	214,3	248,7	×	116,0	×
Związek Spółdzielni Mleczarskich Oddział Okręgowy								
Wartość produkcji globalnej wg cen porównywalnych	mln zł	727,2	735,8	748,9	785,7	×	104,9	×
Wartość produkcji towarowej wg cen zbytu	„	727,2	735,8	748,9	785,7	812,2	104,9	103,4
Zatrudnienie ogółem (bez uczniów)	etaty	1 508	1 532	1 555	1 586	×	102,0	×
Osobowy fundusz płac	tys. zł	35 297	36 730	37 451	38 769	×	103,5	×
Bezosobowy fundusz płac	„	2 728	2 527	2 800	2 537	×	90,6	×
Prowizja za skup	„	3 535	3 732	3 450	3 781	×	109,6	×
Rzemieślnicza Spółdzielnia Zaopatrzenia i Zbytu								
Wartość produkcji i usług	mln zł	316	309	370	390	×	105,4	×
Wartość obrotów hurtowni zaopatrzenia rzemieślniczego	„	21	23	24	25	×	104,2	×
Wartość produkcji w spółdzielniach bez usług dla ludności	„	311	306	367	380	×	104,8	×
Osobowy fundusz płac w spółdzielniach i hurtowniach (bez usług dla ludności)	tys. zł	3 585	3 918	3 918	4 263	×	108,8	×
Bezosobowy fundusz płac	„	223	240	240	240	×	100,0	×
Zatrudnienie w usługach dla ludności	„	—	20	20	21	×	105,0	×
Osobowy fundusz płac w usługach dla ludności	„	—	420	420	450	×	107,1	×
Rzemiosło								
— zakłady	szt.	3 432	3 450	3 650	3 800	×	104,1	×
— zatrudnienie	osób	7 331	7 250	7 980	8 300	×	104,0	×

BUDOWNICTWO

Wyszczególnienie	1967 wykonanie	1968		1969 plan	1970 założenia	% 1969 1968 pw	% 1970 1969	
		plan	przew. wyk.					
Wydział Gospodarki Komunalnej i Mieszkaniowej								
1. Przedsiębiorstwa Remontowo-Budowlane								
Wartość produkcji i usług	mln zł	346,1	421,7	396,2	450,0	492,0	113,6	109,3

Wyszczególnienie	1967 wykonanie	1968		1969 plan	1970 założenia	% 1969 1968 pw	% 1970 1969
		plan	przew. wyk.				
w tym: roboty bud.-mont.	281,7	350,0	320,0	368,0	400,0	115,0	108,7
Zatrudnienie ogółem (bez uczniów)	2 777	3285	3078	3410	3620	110,8	106,1
Osobowy fundusz płac w tys. zł	79 800	97 900	92 900	103 182	111 900	111,0	108,4
Bezosobowy fundusz płac w tys. zł	592,0	584,0	620,0	527,0	530,0	85,0	100,6
2. Przedsiębiorstwo geodezyjne							
Wartość produkcji globalnej w mln zł	7,3	7,0	7,0	7,4	8,3	105,7	112,2
Zatrudnienie (bez uczniów)	119	125	123	128	142	104,0	110,9
Osobowy fundusz płac w tys. zł	4 300	4 400	4 400	4 677	5 300	106,3	113,3
Bezosobowy fundusz płac w tys. zł	13,5	20	20	24,9	30	124,5	120,5
3. Biura Projektów Budownictwa Komunalnego							
Wartość produkcji globalnej w mln zł	15,5	16,4	16,4	17,0	18,0	103,7	105,9
Zatrudnienie ogółem	199	205	204	212	222	103,9	104,7
Osobowy fundusz płac w tys. zł	8 500	8 900	8 900	9 300	9 800	104,5	105,4
Bezosobowy fundusz płac w tys. zł	48	35	35	40	40	114,3	100,0
WZ Gminnych Spółdzielni „Samopomoc Chłopska”							
Biura Projektów							
Wartość produkcji i usług ogółem w mln zł	3,1	5,2	5,2	4,7	5,0	90,4	106,4
Zatrudnienie ogółem	23	36	40	36	38	90,0	105,5
Osobowy fundusz płac w tys. zł	1 487	2 565	2 565	2 289	2 435	89,2	106,4
Bezosobowy fundusz płac w tys. zł	40	42	42	40	40	95,2	100,0
WZSP — spółdzielnie budowlane							
Wartość produkcji i usług w mln zł	77,8	88,8	77,6	85,0	87,0	109,5	102,3
w tym: usługi dla ludności	2,6	4,0	3,2	6,0	7,0	187,5	116,7
Z wartości ogółem							
— produkcja podstawowa	72,0	83,1	71,7	79,0	81,0	110,2	102,5
— produkcja pomocnicza	3,6	3,7	3,6	4,0	4,0	111,1	100,0
— usługi produkcyjne	2,2	2,0	2,2	2,0	2,0	90,9	100,0
Zatrudnienie ogółem (bez uczniów)	609	683	627	616	602	98,5	97,7
w tym: w usługach dla ludności	28	28	28	40	65	142,8	162,5
Osobowy fundusz płac ogółem w tys. zł	18 256	21 133	18 900	19 542	19 750	103,0	101,1
Bezosobowy fundusz płac w tys. zł	156	150	140	149,3	150	106,6	100,5
Przedsiębiorstwo Remontowo-Budowlane Handlu Wewnętrznego							
Wartość produkcji budowlano-montażowej w mln zł	—	5,0	4,1	10,0	15,0	243,9	150,0
Zatrudnienie (bez uczniów)	—	74	51	105	130,0	205,9	123,8
Osobowy fundusz płac w tys. zł	—	1 984	1 708	3 254	×	190,5	×
Bezosobowy fundusz płac	—	18	18	15	×	83,3	—
Wojewódzkie Zjednoczenie Przesiębiorstw Wodno-Melioracyjnych							
Wartość produkcji globalnej w mln zł	261,1	287,1	289,6	304,0	345,0	105,0	113,5
w tym:							
— produkcji podstawowej	173,9	198,1	198,1	205,0	236,0	103,5	115,1
— produkcji pomocniczej	4,4	5,5	6,0	6,0	8,0	100,0	133,3
— usług produkcyjnych	82,8	83,5	85,5	93,0	101,0	108,8	108,6
Zatrudnienie osoby	2555	2 636	2 628	2 555	2 769	97,2	108,4
w tym: robotników produkcji podstawowej	1 497	1 464	1 475	1 429	1 530	96,9	107,1
Osobowy fundusz płac w tys. zł	72 445,8	80 152	80 700	76 185	85 300	94,3	112,0
Bezosobowy fundusz płac w tys. zł	491,3	510	510	447	450	87,6	100,7

ROLNICTWO

Wyszczególnienie	Wykonanie 1967 r.			Przew. wykonanie 1968 r.			Plan 1969 r.		
	gosp. całk.	gosp. chłop.	PGR	gosp. całk.	gosp. chłop.	PGR	gosp. całk.	gosp. chłop.	PGR
I. Powierzchnia upraw ogółem tys. ha	517,0	282,5	221,2	520,5	282,5	223,7	521,4	280,6	226,3
1. Zbożowe ogółem	269,4	158,6	105,0	278,4	162,9	109,1	282,3	163,6	111,0
4 zboża	258,3	148,8	105,0	267,7	153,2	109,1	273,5	155,6	111,0
w tym pszenica	87,4	48,9	35,9	100,0	55,5	41,0	105,8	60,0	42,0
2. Strączkowe na ziarno	8,4	2,9	5,5	6,7	1,5	5,2	7,5	3,0	4,5
3. Przemysłowe	54,0	35,2	17,4	55,8	35,8	18,5	47,7	28,2	18,8
w tym: buraki cukrowe	14,2	11,3	2,6	14,2	11,1	2,7	14,1	11,1	2,7
— oleiste	34,4	18,6	14,8	36,4	19,5	15,8	28,4	12,0	16,1
— len	4,1	4,1	—	4,1	4,1	—	4,1	4,1	—
4. Ziemiaki	75,8	59,8	15,0	73,3	56,9	15,5	74,2	57,0	16,0
5. Ziemiaki pracow.	6,8	—	5,7	6,7	—	5,7	6,9	—	6,0

Wyszczególnienie	Wykonanie			Przew. wyk. 1968			Plan 1969 r.		
	gosp. całk.	gosp. chłop.	PGR	gosp. całk.	gosp. chłop.	PGR	gosp. całk.	gosp. chłop.	PGR
6. Pastewne	85,5	18,4	65,1	86,4	19,1	63,4	88,0	21,0	63,2
w tym: koniczyna i lucerna	35,2	6,2	28,2	36,8	6,3	29,5	43,1	9,0	33,1
7. Pozostałe uprawy	17,1	7,6	7,5	13,2	6,3	6,3	14,8	7,8	6,8
w tym: warzywa	5,2	14,1	0,4	6,0	5,0	0,4	6,0	5,5	0,4
Struktura procentowa zasiewów ogółem	100,0	100,0	100,0	100,0	100,0	100	100,0	100,0	100,0
Zbożowe ogółem	52,1	56,1	47,5	53,5	57,8	48,8	54,2	58,3	49,0
w tym: pszenica	16,9	17,3	16,2	19,2	19,6	18,3	20,3	21,4	18,5
Strączkowe na ziarno	1,7	1,1	2,4	1,3	0,6	2,3	1,4	1,1	2,0
Przemysłowe	10,4	12,4	7,9	10,7	12,4	8,3	9,2	10,0	8,3
w tym: buraki cukrowe	2,7	4,0	1,2	2,7	3,9	1,2	2,7	3,9	1,2
— oleiste	6,6	6,6	6,7	7,0	6,9	7,1	5,4	4,3	7,1
— len	0,8	1,4	—	0,8	1,4	—	0,8	1,4	—
Ziemniaki	14,7	21,2	6,8	14,1	20,2	6,9	14,2	20,3	7,1
Ziemniaki pracownicze	1,3	—	2,6	1,3	—	2,5	1,3	—	2,6
Pastewne	16,5	6,5	29,4	16,6	6,8	28,3	16,9	7,5	27,9
w tym: koniczyna i lucerna	6,8	2,2	12,7	7,1	2,2	13,2	8,2	3,2	14,6
Pozostałe uprawy	3,3	2,7	3,4	2,5	2,2	2,9	2,8	2,8	3,1
w tym: warzywa	1,0	1,4	0,2	1,1	1,8	0,2	1,1	2,0	0,2
II. Plony głównych upraw									
4 zboża ogółem	23,3	24,0	22,1	24,7	25,8	23,0	24,4	25,0	23,6
w tym: pszenica	25,0	25,7	23,7	28,1	29,5	25,0	26,9	28,0	25,3
buraki cukrowe	362,0	357,0	374,0	349,1	352,4	330,0	347,1	350,0	330,0
oleiste	21,8	21,8	21,7	20,1	19,9	20,3	18,6	18,0	19,0
ziemniaki	216,0	221,0	191,0	210,3	219,3	180,0	210,0	216,0	185,0
siano łąkowe	47,4	51,0	33,6	49,7	56,4	37,0	50,9	56,0	40,0

Wyszczególnienie	Jednostka miary	Wykonanie 1967	1968		1969 plan	% 1969 / 1968pw
			plan	przew. wykon.		
III. Zbiory						
1. 4 zboża						
gospodarka całkowita	tys. ton	601,8	—	661,2	667,3	100,9
gospodarka chłopska	"	357,1	—	395,3	389,0	98,4
PGR	"	231,9	—	250,9	262,0	104,0
2. Ziemniaki						
gospodarka całkowita	"	1784,2	—	1682,4	1703,1	101,2
gospodarka chłopska	"	1321,6	—	1247,8	1231,2	98,7
PGR	"	286,9	—	279,0	296,0	106,1
3. Buraki cukrowe						
gospodarka całkowita	"	517,0	—	495,7	489,4	98,7
gospodarka chłopska	"	403,4	—	391,2	388,5	99,3
PGR	"	97,8	—	89,6	90,5	101,0
4. Oleiste						
gospodarka całkowita	"	75,0	—	73,0	52,8	72,3
gospodarka chłopska	"	40,5	—	38,8	21,6	55,7
PGR	"	32,1	—	32,0	30,6	95,6
IV. Pogłowie inwentarza						
Bydło ogółem						
gospodarka całkowita	tys. szt.	329,6	340,0	335,7	345,6	102,9
gospodarka chłopska	"	183,1	184,9	179,0	180,5	100,8
PGR	"	130,0	138,0	141,8	150,2	105,9
w tym: krowy						
gospodarka całkowita	"	137,7	140,0	138,7	142,1	102,4
gospodarka chłopska	"	84,4	85,3	83,9	84,8	101,1
PGR	"	45,5	46,9	48,0	50,5	105,2
trzoda chlewna						
gospodarka całkowita	"	367,0	375,0	372,8	380,0	101,9
gospodarka chłopska	"	238,0	244,8	240,6	243,6	101,2
PGR	"	72,4	73,5	75,6	77,8	102,9
owce						
gospodarka całkowita	"	121,6	124,8	118,4	120,0	101,3
gospodarka chłopska	"	64,0	66,1	59,4	61,0	102,7
PGR	"	49,9	50,9	52,0	52,2	100,4
konie						
gospodarka całkowita	"	54,9	54,5	55,1	55,0	99,8
gospodarka chłopska	"	47,4	46,7	47,8	47,6	99,6
PGR	"	5,8	5,9	5,6	5,3	94,6
drób						
gospodarka całkowita	"	3911,0	3979,0	3997,7	4080,0	102,0
gospodarka chłopska	"	3300,0	3400,0	3380,0	3450,6	102,1
PGR	"	110,2	112,2	97,0	102,5	105,6

Wyszczególnienie	Jednostka miary	Wykonanie 1967	1968		1969 plan	1970 założenia	%	
			plan	przew. wyk.			1969 1968pw	1970 1969
V. Zaopatrzenie rolnictwa w nawozy sztuczne								
1. Zaopatrzenie w nawozy sztuczne ogółem w czystym składniku								
gospodarka całkowita	tys. ton	75,4	92,0	80,2	92,6	119,6	115,5	129,1
gospodarka chłopska	"	37,2	50,5	38,5	45,2	58,9	117,4	130,3
PGR	"	38,2	41,5	41,7	47,4	60,7	113,7	128,0
2. Zużycie nawozów sztucznych w przeliczeniu na 1 ha użytków rolnych								
gospodarka całkowita	kg	109,2	—	116,2	134,2	173,3	115,5	129,1
gospodarka chłopska	"	93,7	—	98,4	116,8	153,6	118,7	131,5
PGR	"	130,1	—	139,4	156,4	198,1	112,2	126,7
3. Zużycie wapna nawozowego								
gospodarka całkowita	tys. ton	38,2	85,5	51,9	65,0	86,9	125,2	133,7
gospodarka chłopska	"	15,3	44,5	18,1	30,0	37,5	165,7	125,0
PGR	"	22,9	41,0	33,8	35,0	49,4	103,5	141,1
VI Skup podstawowych artykułów rolnych								
Zboża ogółem								
gospodarka całkowita	tys. ton	291,4	274,5	328,4	328,0	337,0	99,9	102,7
gospodarka chłopska	"	109,3	92,0	128,6	120,0	124,0	93,3	103,3
PGR	"	174,5	180,0	192,0	200,0	205,0	104,2	102,5
Ziemiaki								
gospodarka całkowita	"	404,5	425,6	378,0	391,0	405,0	103,4	103,6
gospodarka chłopska	"	252,4	268,0	238,0	240,0	245,0	100,8	102,1
PGR	"	152,0	153,6	140,0	151,0	160,0	107,8	105,9
Żywiec ogółem								
gospodarka całkowita	"	62,1	65,4	62,5	63,5	67,2	101,6	105,8
gospodarka chłopska	"	37,9	41,7	37,4	37,0	38,5	98,9	104,0
PGR	"	19,1	19,2	21,0	22,0	24,0	104,8	109,1
Mleko								
gospodarka całkowita	mln. ltr.	152,1	156,0	166,0	174,0	187,0	104,8	107,5
gospodarka chłopska	"	57,7	57,0	60,0	62,7	64,0	104,5	102,1
PGR	"	91,2	94,0	100,5	110,0	119,6	109,4	108,7
Jaja								
gospodarka całkowita	mln. szt.	22,3	23,0	20,8	23,0	24,0	110,6	104,3
gospodarka chłopska	"	21,9	22,5	20,4	22,0	23,0	107,8	104,5
PGR	"	0,4	0,5	0,4	0,4	0,4	100,0	100,0

Wyszczególnienie	Jednostka miary	Wykonanie 1967	1968		1969 plan	1970 założenia	% 1969 1968pw
			plan	przew. wyk.			
VII. Wojewódzkie Zjednoczenie Przedsiębiorstw Mechanizacji Rolnictwa							
Wartość produkcji i usług ogółem	tys. zł	763 486	824 982	852 000	887 000	945 000	104,1
Zatrudnienie ogółem	osób	4 104	4 443	4 500	4 750	4 950	105,5
Fundusz płac ogółem	tys. zł	107 450	117 320	120 300	123 093	131 400	102,3
w tym: osobowy fundusz płac	"	106 215	116 000	119 000	122 700	130 000	103,1
bezosobowy fundusz płac	"	1 235	1 320	1 300	1 393	1 400	107,1
VIII. Przedsiębiorstwo Konserwacji i Eksploatacji Urządzeń Wodno-Melioracyjnych							
Produkcja i usługi ogółem	tys. zł	76 248	83 500	85 500	96 350	108 200	112,7
Zatrudnienie	osób	1 110	1 265	1 241	1 379	1 488	111,1
Fundusz płac ogółem	tys. zł	30 709	36 990	37 100	38 556,3	42 333	103,9
w tym: osobowy fundusz płac	"	30 315	36 778	36 990	38 407	42 163	104,1
bezosobowy fundusz płac	"	194	213	200	149,3	170	74,6
X. Fundusz płac WZPGR ogółem	tys. zł	603 045	619 678	661 951	698 000	717 200	105,4
osobowy fundusz płac	"	596 952	611 244	655 161	689 198	709 000	105,2
bezosobowy fundusz płac	"	6 093	8 434	6 790	8 802	8 200	129,6
w tym: przemysł rolny ogółem	"	13 900	14 100	15 100	13 534,5	14 200	89,7
osobowy fundusz płac	"	13 600	13 300	14 300	12 838	13 400	89,8
bezosobowy fundusz płac	"	300	800	800	696,5	800	87,5
XI. Fundusz płac ogółem							
a) gospodarstw szkół rolniczych	tys. zł	3 160	3 800	3 900	5 800	6 700	148,7
b) Stacji Doświadcz. i Oceny Odmian	"	768	900	975	1 140	1 140	116,9
c) Roln. Rej. Zakł. Dośw. Barzkowice	"	4 648	4 900	4 969	7 450	7 450	149,9

TRANSPORT

Wyszczególnienie	1967 wykonanie	1968		1969 plan	1970 założenia	% 1969 1968 pw	% 1970 1969
		plan	przew. wyk.				
1. Wojewódzkie Przedsiębiorstwo PKS							
Wartość przewozów i usług — tys. zł	164 260	183 000	189 208	204 200	231 700	107,9	113,4
w tym: przewozy ładunków — tys. zł	69 035	89 400	86 674	100 560	121 200	116,0	120,5
przewozy osób — tys. zł	86 862	85 000	92 751	92 100	98 000	99,3	106,4
Przewozy ładunków — tys. ton	1 004	1 300	1 149	1 340	1 560	116,6	116,4
Przewozy pasażerów — tys. osób	13 457	14 500	14 854	15 700	17 440	105,7	111,1
Dostawy autobusów — szt.	38	59	59	61	63	103,4	103,3
Dostawy samochodów ciężarowych — szt.	57	92	131	133	122	101,5	91,7
Zatrudnienie — osoby	1 461	1 705	1 667	1 982	2 260	118,9	114,0
Osobowy fundusz płac — tys. zł	44 900	53 340	54 516	60 297	70 100	110,6	116,2
Bezosobowy fundusz płac — tys. zł	238	153	399	199	210	49,9	105,5
2. Wojewódzkie Przedsiębiorstwo Handlu Wewnętrznego							
Wartość przewozów i usług — tys. zł	39 462	41 350	42 478	43 050	43 950	101,3	101,0
Przewozy ładunków — tys. ton	315	335	338	345	360	102,1	104,3
Zatrudnienie — osoby	646	655	663	685	690	103,3	100,7
Osobowy fundusz płac — tys. zł	16 300	17 807	18 300	19 303	19 516	105,5	101,1
Bezosobowy fundusz płac — tys. zł	55	51	70	59,7	80	85,3	134,0
3. Przedsiębiorstwo Transportowe WSS „Społem”							
Wartość przewozów i usług — tys. zł	30 516	30 300	32 826	34 200	35 600	104,2	104,1
w tym: transport obcy	3 476	3 200	3 573	2 500	2 600	70,0	104,0
Przewozy ładunków — tys. ton	255	288	262	282,1	312,4	107,7	110,7
Zatrudnienie — osoby	428	445	452	465	517	102,9	111,2
Osobowy fundusz płac — tys. zł	11 216	12 062	12 686	13 433	14 930	105,9	111,1
Bezosobowy fundusz płac — tys. zł	139	102	140	129,3	160,0	92,3	123,7
4. Wojewódzki Związek Gminnych Spółdzielni „Samopomoc Chłopska”							
Wartość przewozów i usług — tys. zł	41 700	44 369	56 000	68 600	82 900	122,5	120,8
Przewozy ładunków — tys. ton	350	354	535	601	721	112,3	119,9
Zatrudnienie — osoby	541	536	590	711	827	120,5	116,3
Osobowy fundusz płac — tys. zł	14 620	14 661	18 432	19 778	24 300	107,3	122,8
Bezosobowy fundusz płac — tys. zł	138	102	843	258,7	300	30,7	115,9
5. Drogi lokalne							
Dotacja budżetowa na utrzymanie dróg lokalnych — mln zł	42,5	30,9	38,9	42,0	55,6	107,9	132,3
Środki funduszu gromadzkiego — tys. zł	7 704	11 553	9 927	10 428	10 633	105,0	102,0
Wartość czynów drogowych	34 340	31 910	40 079	42 963	46 878	107,2	109,1
Odnowa dróg o nawierzchni twardej — km	109,1	100	112	110	121	98,2	110,0
Zatrudnienie — osoby							
— utrzymanie dróg lokalnych	605	591	697	596	×	85,5	×
— gospodarstwa pomocnicze	×	70	70	95	×	135,7	×
Osobowy fundusz płac — mln zł							
— utrzymanie dróg lokalnych	11,4	10,9	11,0	13,1	×	119,1	×
— gospodarstwa pomocnicze	×	1,4	2,1	2,7	×	127,3	×

OBRÓT TOWAROWY

Wyszczególnienie	1967 wykonanie	1968		1969 plan	1970 założenia	% 1969 1968 pw	% 1970 1969
		plan	przew. wyk.				
Sprzedaż detaliczna ogółem — mln zł	11 835,1	12 663,3	12 992,0	13 935,9	14 924,5	107,3	107,1
w tym: detalu	10 400	11 013,1	11 405,0	12 219,4	13 069	107,1	106,9
gastronomii	862,3	947,5	934,7	1 009,2	1 092,3	108,0	108,2
Sprzedaż detalu wg ważniejszych organizacji handlowych							
WZPH	3 380,4	3 545,0	3 778,4	4 048,4	4 380,7	107,1	108,2
WSS „Społem”	2 045,5	2 159,1	2 266,0	2 420,0	2 570,0	106,8	106,2
WZGS „Samopomoc Chłopska”	2 704,8	2 910,0	2 922,7	3 130,0	3 350,0	107,1	107,0
CSO	85,2	102,0	96,4	108,0	118,0	112,0	109,3
Szcz. Zarząd Aptek	304,0	340,5	341,7	371,0	396,0	108,6	106,7
Szcz. Przeds. Handlu Sprzętem Medycznym	37,5	36,5	41,0	42,0	44,0	102,4	104,8

Wyszczególnienie	1967 wykonanie	1 9 6 8		1969 plan	1970 założenia	% 1969 1968 pw	
		plan	przew. wyk.			1969 1968 pw	1970 1969
Sprzedaż zakładów gastronomicznych							
WZPH	443,6	492,5	481,7	522,3	565,6	108,4	108,3
WSS „Społem”	153,8	170,3	168,6	183,6	197,2	108,9	107,4
WZGS „Samopomoc Chłopska”	197,5	218,0	213,5	228,0	248,0	106,8	108,8
Sieć detaliczna — sklepy szt.	3 210	3 324	3 250	3 308	×	101,8	×
WZPH	723	728	721	734	×	108,1	×
WSS „Społem”	365	598	570	576	×	101,0	×
WZGS „Samopomoc Chłopska”	1 477	1 521	1 502	1 515	×	100,9	×
CSO	60	67	60	68	×	113,3	×
Szcz. Zarząd Aptek	69	73	73	74	×	101,4	×
Liczba Zakładów Gastronomicznych ogółem	647	642	660	680	×	103,0	×
w tym: zakłady otwarte	399	416	407	422	×	103,7	×
WZPH	231	231	231	237	×	102,6	×
WSS „Społem”	62	70	64	67	×	104,7	×
WZGS „Samopomoc Chłopska”	97	98	97	80	×	82,3	×
Zatrudnienie — etaty							
WZPH — ogółem	5 939	5 893	5 929	6 082	6 380	102,6	101,6
w tym: detal	2 915	2 933	2 990	3 036	3 200	101,5	105,4
gastronomia	2 301	2 314	2 303	2 379	2 500	103,3	105,1
adm. wydzielona	492	513	496	507	520	102,2	102,6
WSS „Społem”	3 466	3 458	3 645	3 722	3 800	102,1	102,1
w tym: detal	1 796	1 834	1 820	1 870	1 910	102,7	102,1
gastronomia	784	803	848	870	895	102,6	102,9
adm. wydzielona	568	617	620	620	620	100,0	100,0
WZGS „Samopomoc Chłopska”	5 560	5 680	5 837	6 030	6 300	103,3	104,5
w tym: detal	1 815	1 815	2 072	2 100	2 300	101,3	109,5
gastronomia	742	762	786	800	860	101,8	107,5
adm. wydzielona	1 062	970	969	969	985	100,0	101,6
CSO	468	497	551	582	610	105,6	104,8
w tym: detal	105	112	112	112	115	100,0	102,7
adm. wydzielona	5	6	6	6	6	100,0	100,0
Szcz. Zarząd Aptek	876	889	882	898	920	101,8	102,4
Szcz. Przeds. Handlu Sprzętem Medycznym	22	22	22	24	24	109,1	100,0
Osobowy fundusz płac ogółem — w tys. zł							
WZPH	126 755	126 514	128 849	131 681	×	102,2	×
w tym: detal	61 645	63 073	64 267	66 497	×	103,5	×
gastronomia	45 136	51 150	48 181	48 441	×	100,5	×
adm. wydzielona	12 723	13 038	13 099	13 276	×	101,3	×
ZSS „Społem”	75 412	75 554	82 390	84 831,8	×	103,0	×
w tym: detal	38 119	39 254	42 390	44 248	×	104,4	×
gastronomia	13 892	14 890	14 972,9	15 632	×	104,4	×
adm. wydzielona	14 190	16 232	16 324,6	16 348	×	100,1	×
WZGS „Samopomoc Chłopska”	117 181	121 290	125 639	131 340	×	104,5	×
w tym: detal	35 659	39 103	40 715	41 790	×	102,6	×
gastronomia	12 902	13 389	13 818	14 726	×	106,6	×
adm. wydzielona	24 583	24 201	24 176	24 875	×	102,9	×
CSO — ogółem	10 864	11 160	12 270	13 860,4	×	113,0	×
w tym: detal	2 396	2 366	2 400	2 709	×	112,9	×
gastronomia	×	×	×	×	×	×	×
adm. wydzielona	118	152	152	160	×	105,3	×
Szcz. Zarząd Aptek	21 988	23 530	23 357	24 278	×	103,9	×
Szcz. Przeds. Handlu Sprzętem Medycznym	553	619	617	696,5	×	113,0	×
Bezosobowy fundusz płac w tys. zł							
WZPH	5 204	4 038	4 571	4 160	×	91,0	×
WSS „Społem”	2 220	1 564	2 172	1 811	×	83,4	×
WZGS „Samopomoc Chłopska”	19 474	12 750	19 480	15 172	×	77,9	×
CSO	629	527	985	1 144	×	116,1	×
Szcz. Zarząd Aptek	393	340	359	378	×	105,3	×
Szcz. Przeds. Handlu Sprzętem Medycznym	25	29	42	34,8	×	83,3	×
Prowizja							
WZPH	17 331	5 190	8 305	8 813	×	106,1	×
WSS „Społem”	503	2 150	2 115	1 970	×	93,1	×
WZGS „Samopomoc Chłopska”	12 134	9 000	12 114	10 945	×	90,4	×
CSO	689	760	650	690,2	×	106,2	×
Szcz. Zarząd Aptek	×	×	570	597	×	104,7	×
Przedsiębiorstwo Zaopatrzenia Szkół „Cezas”							
Sprzedaż ogółem w mln zł	43,2	45,5	45,5	46	×	101,1	×
Zatrudnienie — etaty	38	42	42	43	×	102,4	×
Osobowy fundusz płac — tys. zł	845,1	1 084	1 141	1 148	×	100,6	×
Bezosobowy fundusz płac „ „	25	30	35	39,8	×	113,7	×

GOSPODARKA KOMUNALNA I MIESZKANIOWA

Wyszczególnienie	1967 wykonanie	1968		1969 plan	1970 założenia	% 1969 1968 pw.	% 1970 1969
		plan	przew. wyk.				
Wartość produkcji i usług ogółem — mln zł	867,2	882,1	907,5	941,3	953,3	103,7	101,3
Z ogólnej kwoty wartości produkcji i usług na usługi dla ludności przypada mln zł	27,8	27,6	29,2	25,4	31,5	87,0	124,0
Ilość wody sprzedanej bezpośrednio konsumentom — tys. m ³	39 245,8	33 113,7	39 295,4	40 077,6	40 523,5	102,0	101,1
w tym: dla gospodarstw domowych — tys. m ³	23 348,9	23 216,5	24 079,2	24 607,3	25 155,4	102,2	102,2
Nakłady na kapitalne remonty urządzeń komunalnych — mln zł	183,7	158,0	181,0	221,2	173,8	122,2	78,6
Przydział taboru komunikacji miejskiej — szt.							
— autobusy	49	50	72	29	—	40,3	—
— tramwaje	10	—	—	—	—	—	—
Nakłady na bud. mieszkaniowe typu miejskiego — mln zł	420,8	526,0	458,8	533,5	567,2	116,3	106,3
I. Budownictwo państwowe razem — mln zł	207,5	207,3	165,1	230,7	196,9	139,7	85,3
z tego:							
1. budownictwo rad narodowych	117,9	114,8	102,3	94,6	104,6	92,5	110,6
2. budownictwo zakładowe	7,0	5,0	3,5	6,5	4,2	185,7	64,6
3. budownictwo resortowe planu centralnego	82,6	87,5	59,3	129,6	88,1	218,5	68,0
4. budownictwo resortowe planu terenowego	—	—	—	—	—	—	—
II. Budownictwo spółdzielcze razem — mln zł	192,3	304,7	272,7	287,8	355,3	105,5	123,4
z tego:							
1. powszechne i zakładowe	144,6	243,7	213,1	212,2	287,0	99,6	135,2
III. Budownictwo indywidualne — mln zł	21,0	14,0	21,0	15,0	15,0	71,5	100,0
z tego:							
Kredyty bankowe	11,0	7,0	11,0	8,0	8,0	72,7	100,0
Efekty mieszkaniowe ogółem tys.m ²	161,3	187,6	182,5	183,8	208,3	100,7	113,3
izby	9 884	11 434	11 031	11 787	13 335	106,8	113,1
z tego:							
I. Budownictwo państwowe	83,4	57,6	50,7	76,1	80,0	150,0	105,1
z tego:	4 965	3 710	3 237	4 996	5 213	154,3	104,3
1. Budownictwo rad narodowych	50,6	38,8	33,6	34,2	49,4	101,8	144,4
	2 863	2 484	2 129	2 292	3 293	107,6	143,7
2. Budownictwo zakładowe	4,5	2,5	2,7	0,8	1,7	29,6	212,5
	320	156	161	52	108	32,3	207,7
3. Budownictwo resortowe planu centralnego	28,3	16,3	14,4	41,1	28,9	285,4	70,3
	1 782	1 070	947	2 652	1 812	280,0	68,3
4. Budownictwo resortowe planu terenowego	—	—	—	—	—	—	—
II. Budownictwo spółdzielcze	71,1	116,8	118,6	96,8	120,5	81,6	124,5
z tego:	4 538	6 999	7 069	6 259	7 758	88,5	123,3
1. powszechne	50,9	83,2	85,0	69,2	71,0	81,4	102,6
	3 240	4 894	4 961	4 513	4 408	91,0	97,7
2. zakładowe	1,6	12,2	12,2	10,6	15,2	86,9	143,4
	87	752	755	700	1 134	92,7	162,0
III. Budownictwo indywidualne	6,8	13,2	13,2	10,9	7,8	82,6	71,5
	381	725	725	532	364	73,4	68,4
w tym:							
Kredytowane	6,8	13,2	13,2	10,9	7,8	82,6	71,5
	381	725	725	532	364	73,4	68,4
Nakłady na kapitalne remonty budynków mieszkalnych — mln zł	176,8	179,5	179,5	198,0	209,0	110,3	105,5
Zatrudnienie w gospodarce komunalnej i mieszkaniowej ogółem — osób	12 892	13 024	12 814	13 277	13 785	103,6	104,0
w tym: przedsiębiorstwa	11 116	11 303	11 095	11 234	11 880	101,3	106,1
WZIM	263	275	270	275	290	102,0	105,1
Osobowy fundusz płac w gospodarce komunalnej i mieszkaniowej — tys. zł	307 737	319 749	322 750	342 945	×	106,2	—
w tym: przedsiębiorstwa	267 300	277 500	280 100	289 742	×	103,4	—
WZIM	8 937	9 349	9 250	10 376	×	111,8	—
Bezosobowy fundusz płac w gosp. komunalnej i mieszkaniowej	3 041	2 940	3 160	3 278	×	103,5	—
w tym: przedsiębiorstwa	2 419	2 225	2 456	2 458	×	100,0	—
WZIM	181	186	180	210	×	116,5	—

OŚWIATA

Wyszczególnienie	1967 wykonanie	1968		1969 plan	1970 założenia	% 1969 1968 pw.	% 1970 1969
		plan	przew. wyk.				
I. Opieka nad dzieckiem i młodzieżą							
Liczba dzieci w przedszkolach	15 680	17 220	15 910	16 790	×	105,5	×
typu miejskiego	13 198	13 670	13 356	13 720	×	102,7	×
typu wiejskiego	2 482	3 550	2 554	3 070	×	120,2	×
Z ogólnej liczby dzieci — liczba dzieci w przedszkolach PGR	1 912	2 450	2 100	2 200	×	105,0	×
Liczba dzieci w dziecińcach wiejskich	3 111	2 645	3 258	2 860	×	87,8	×
w tym: w dziecińcach PGR	1 316	1 360	1 360	1 400	×	103,0	×
II. Szkoły podstawowe							
Liczba szkół podstawowych	850	851	849	848	857	99,9	101,1
Liczba uczniów w szkołach podstawowych	179 380	178 900	174 105	169 150	164 720	97,1	97,4
Liczba uczniów w klasie I	19 043	18 470	18 106	17 280	17 000	95,4	98,8
Liczba absolwentów szkół podstawowych	11 452	19 740	18 548	19 650	20 150	105,9	102,5
Liczba izb lekcyjnych	4 203	4 230	4 206	4 302	4 395	102,2	102,1
Liczba oddziałów w szkołach podstawowych	7 227	7 240	7 213	7 170	7 150	99,4	99,7
III. Szkolnictwo licealne							
Liczba uczniów ogółem	8 907	10 250	9 431	9 950	13 700	105,5	137,7
Liczba uczniów w klasie I	3 020	3 800	3 733	3 800	3 800	101,7	100,0
Liczba absolwentów	2 009	2 445	2 052	2 786	—	135,7	—
IV. Szkolnictwo zawodowe dla młodzieży niepracującej i pracującej							
1. Podległe Kuratorium							
a) Zakłady kształcenia nauczycieli							
Liczba uczniów ogółem	1 234	1 040	839	500	460	59,6	92,2
w tym: w klasie I	128	160	80	80	80	100,0	100,0
b) Studia nauczycielskie							
Liczba uczniów ogółem	1 007	990	680	370	320	54,4	86,5
w tym: w klasie I	559	440	214	160	160	74,8	100,0
c) Szkoły przy sposobieniu rolniczego							
Liczba uczniów ogółem	1 001	3 080	954	2 650	3 200	277,8	120,7
w tym: w klasie I	362	2 200	681	2 000	2 000	293,7	100,0
d) Zasadnicze szkoły zawodowe							
Liczba uczniów ogółem	7 195	9 260	7 537	8 580	9 960	113,8	116,1
w tym: w klasie I	2 101	4 090	3 615	3 960	3 960	109,5	100,0
e) Zasadnicze szkoły zawodowe międzyzakładowe							
Liczba uczniów ogółem	1 494	1 340	1 380	1 990	2 650	144,2	133,2
w tym: w klasie I	397	485	624	1 225	1 225	196,3	100,0
f) ZSZ przyzakładowe							
Liczba uczniów ogółem	4 422	5 920	4 494	5 800	6 360	129,1	109,6
w tym: w klasie I	1 526	2 625	2 302	3 080	3 080	133,8	100,0
g) Zasadnicze szkoły zawodowe specjalne							
Liczba uczniów ogółem	227	390	299	430	620	143,8	144,2
w tym: w klasie I	57	140	161	225	250	139,7	111,1
h) Technika (po kl. VII, XI, ZSZ, SPR)							
Liczba uczniów ogółem	9 118	10 210	9 543	10 190	10 330	106,8	101,4
w tym: w klasie I	1 997	2 920	2 822	2 760	3 040	97,8	110,1
2. Szkoły resortu kultury							
Liczba uczniów ogółem	928	940	976	1 000	1 035	102,5	103,5
w tym: w klasie I	258	245	287	255	250	88,8	97,6
3. Szkoły służby zdrowia							
a) Zasadnicze szkoły zawodowe							
Liczba uczniów ogółem	87	—	—	—	—	—	—
w tym: w klasie I	—	—	—	—	—	—	—
b) Technika (po kl. VII, IX, XI)							
Liczba uczniów ogółem	1 161	1 490	1 228	1 390	1 150	113,2	82,7
w tym: w klasie I	503	560	459	640	400	106,7	62,5
4. Szkoły rolnicze							
a) Zasadnicze szkoły zawodowe rolnicze							
Liczba uczniów ogółem	629	750	735	775	860	105,4	111,0
w tym: w klasie I	375	440	437	430	555	98,4	129,1
b) Technika rolnicze (po kl. VII, XI i SPR)							
Liczba uczniów ogółem	1 762	1 850	1 935	2 110	2 350	109,0	111,4
w tym: w klasie I	668	600	703	680	680	96,7	100,0

Wyszczególnienie	1967 wykonanie	1968		1969 plan	1970 założenia	% 1969 1968 pw.	% 1970 1969
		plan	przew. wyk.				
V. Szkoły zawodowe dla dorosłych pracujących							
1. Podległe Kuratorium							
a) Zasadnicze szkoły zawodowe kształcące i przyzakładowe							
Liczba uczniów ogółem	714	1 400	733	1 390	1 360	189,6	97,8
w tym: w klasie I	512	120	180	700	245	388,9	35,3
b) Technika zawodowe							
Liczba uczniów ogółem	4 792	5 480	4 607	5 140	5 140	111,6	100,0
w tym: w klasie I	1 563	1 760	1 550	1 720	1 720	111,0	100,0
c) Technika przyzakładowe							
Liczba uczniów ogółem	159	310	231	310	280	134,2	90,3
w tym: w klasie I	80	120	158	120	120	75,9	100,0
2. Podległe resortowi zdrowia							
Technika zawodowe							
Liczba uczniów ogółem	44	75	32	10	—	31,2	—
w tym: w klasie I	—	—	—	—	—	—	—
VI. Szkolenie zaoczne							
1. Podległe Kuratorium							
Liczba uczniów ogółem	2 574	3 050	2 860	2 970	3 030	103,8	102,0
w tym: w klasie I	894	1 200	1 200	1 200	1 200	100,0	100,0
2. Podległe Wydz. Rolnictwa							
Liczba uczniów ogółem	961	1 620	1 570	1 740	187 0	110,8	107,5
w tym: w klasie I	434	710	795	845	820	106,3	97,0
VII. Zatrudnienie							
Dział 21 — Szkolnictwo ogólnokształcące i wychowanie							
Liczba pracowników pełnozatrudnionych — stan na 31.XII	12 214	12 694	12 569	12 939	×	102,9	×
w tym: Kuratorium	12 211	12 691	12 566	12 936	×	102,9	×
Wydz. Budż. Gosp.	3	3	3	3	×	100,0	×
średnia roczna	12 014	12 543	12 345	12 708	×	102,9	×
w tym: Kuratorium	12 011	12 540	12 342	12 705	×	102,9	×
Wydz. Budż. Gosp.	3	3	3	3	×	100,0	×
Dział 22 — Szkolnictwo zawodowe							
Liczba pracowników pełnozatrudnionych							
— stan na dzień 31.XII.	2 982	3 151	3 120	3 270	×	104,8	×
w tym: Kuratorium	2 240	2 332	2 295	2 360	×	102,8	×
Wydział Kultury	101	107	109	113	×	103,7	×
Wydział Zdrowia	205	224	223	241	×	108,1	×
Wydział Rolnictwa	427	465	472	532	×	112,7	×
Wydz. Budż. Gosp.	6	20	18	21	×	116,7	×
Urząd Spraw Wewn.	3	3	3	3	×	100,0	×
— średnia roczna	2 931	3 050	3 034	3 173	×	104,6	×
w tym: Kuratorium	2 203	2 260	2 259	2 317	×	102,6	×
Wydział Kultury	101	106	104	110	×	105,8	×
Wydział Zdrowia	207	219	212	229	×	108,0	×
Wydział Rolnictwa	411	442	442	493	×	111,5	×
Wydz. Budż. Gosp.	6	20	14	21	×	150,0	×
Urząd Spraw Wewn.	3	3	3	3	×	100,0	×
Dział 23 — Szkolnictwo wyższe							
Liczba pracowników pełnozatrudnionych							
— stan na 31.XII.	10	10	10	11	×	110,0	×
— średnia roczna	10	10	10	11	×	110,0	×

KULTURA

Wyszczególnienie	1967 wykonanie	1 9 6 8		1969 plan	1970 założenia	% 1969 1968 pw	% 1970 1969
		plan	przew. wyk.				
Liczba domów kultury	15	16	15	16	18	106,7	112,5
Liczba Rejonowych Ośrodków Kultury	59	78	72	83	101	115,3	121,7
Liczba bibliotek	250	263	262	266	274	101,5	103,0
w tym: na wsi	157	162	160	162	165	101,2	101,8
Liczba tomów do zakupu ze środków budżetowych	164 600	177 000	158 800	172 800	182 000	108,8	105,3
Liczba przedstawień w teatrach i operetce	1 373	1 360	1 360	1 360	1 360	100,0	100,0
Liczba koncertów	680	630	650	650	650	100,0	100,0
Liczba imprez estradowych	5 591	3 900	4 910	4 900	4 900	99,8	100,0

Wyszczególnienie	1967 wykonanie	1968		1969 plan	1970 założenia	% 1969 1968 pw.	% 1970 1969
		plan	przew. wyk.				
Liczba miejsc w kinach WZK	22 134	21 530	20 593	20 593	20 593	100,0	100,0
Pracownicy pełnozatrudnieni ogółem (średnia roczna)	1 811	1 915	1 879	1 893	×	100,7	×
w tym: przedsiębiorstwa	979	993	993	993	×	100,0	×
Wydz. Budż. Gosp.	4	4	4	4	×	100,0	×
Osobowy fundusz płac — tys. zł	44 683,9	46 646	46 646	48 213	×	103,3	×
w tym: przedsiębiorstwa	27 930,9	28 754	28 754	29 283	×	101,8	×
Wydz. Budż. Gosp.	106	96	96	98	×	102,1	×
Bezosobowy fundusz płac — tys. zł	4 086,2	4 329	4 329	4 439	×	102,5	×
w tym: przedsiębiorstwa	1 580,2	1 312	1 312	1 339	×	102,0	×
Wydz. Budż. Gosp.	180	125	125	150	×	120,0	×
Honoraria	4 684,3	6 673	4 161	4 179	×	100,4	×
Prowizja	692,8	910	198	198	+	100,0	×

OCHRONA ZDROWIA I OPIEKA SPOŁECZNA

Wyszczególnienie	1967 wykonanie	1968		1969 plan	1970 założenia	% 1969 1968 pw.	% 1970 1969
		plan	przew. wyk.				
Ochrona zdrowia							
Liczba łóżek w szpitalach terenowych	3 149	3 460	3 189	3 229	3 529	101,2	109,3
Liczba łóżek dla nerwowo i psychicznie chorych	433	400	400	400	400	100,0	100,0
Liczba przychodni	78	78	78	80	82	102,6	102,5
Liczba ośrodków zdrowia	51	54	54	55	59	101,8	107,3
Liczba miejsc w żłobkach	2 780	2 860	2 860	3 070	3 070	107,3	100,0
— dzielnicowych	1 815	1 895	1 895	2 025	2 025	106,9	100,0
— zakładowych	965	965	965	1 045	1 045	108,3	100,0
Pracownicy pełnozatrudnieni ogółem (średnia roczna)	8 664	9 000	8 986	9 485	×	105,5	×
w tym: przedsiębiorstwa	93	95	93	95	×	102,1	×
Osobowy fundusz płac — tys. zł	205 729	217 904	217 668	234 571	×	107,8	×
w tym: przedsiębiorstwa	2 081	2 313	2 313	2 381	×	102,9	×
Bezosobowy fundusz płac — tys. zł	2 157	2 278	2 284	2 359,9	×	103,3	×
w tym: przedsiębiorstwa	19	17	17	19,9	×	117,0	×
Opieka społeczna							
Liczba miejsc w zakładach	735	765	765	755	705	98,7	93,4
Pracownicy pełnozatrudnieni	256	282	282	290	×	102,8	×
Osobowy fundusz płac — tys. zł	4 398	4 874	4 957	5 140	×	103,7	×
Bezosobowy fundusz płac — tys. zł	184	205	205	215	×	104,9	×

KULTURA FIZYCZNA I TURYSTYKA

Wyszczególnienie	1967 wykonanie	1968		1969 plan	1970 założenia	% 1969 1968 pw.	% 1970 1969
		plan	przew. wyk.				
1. Liczba boisk i stadionów	687	701	690	701	×	101,6	×
2. Liczba hal sportowych	1	1	1	1	×	100,0	×
3. Liczba basenów sztucznych	5	4	5	5	×	100,0	×
4. Liczba sal gimnastycznych	154	156	156	158	×	101,3	×
w tym: przy szkołach wszystkich typów	146	150	148	150	×	101,3	×
5. Liczba miejsc noclegowych w stałych ogólnodost. urzędz. turyst.	404	460	464	519	×	111,8	×
6. Liczba miejsc w sezon. ogólnodost. urzędz. turyst.	2 046	2 102	2 432	2 900	×	119,2	×
7. Pracownicy pełnozatrudnieni (średnia roczna)	239	313	316	340	×	107,6	×
8. Osobowy fundusz płac w tys. zł	5 650,9	7 113	7 039	7 764	×	110,3	×
9. Bezosobowy fundusz płac w tys. zł	1 175,6	1 478	1 478	1 478	×	100,0	×

INWESTYCJE

Lp.	Wyszczególnienie	1967 wyko- nanie	1968				1969		1970		1969 1968 pw	1970 1969
			plan		przew. wykonanie		plan		założenia			
			ogółem	w tym roboty	ogółem	w tym roboty	ogółem	w tym roboty	ogółem	w tym roboty		
I.	Inwestycje planu terenowego	1852,0	2359,7	1626,9	2242,5	1575,3	2483,4	1693,0	2815,5	1988,9	110,7	113,4
A.	Gospodarka uspołeczniona	1636,8	2165,0	1471,6	2020,8	1393,0	2250,7	1504,5	2569,8	1792,2	111,4	114,2
1.	Inwestycje rad narodowych	1146,6	1488,7	1009,4	1417,3	955,9	1579,3	1048,8	1813,6	1248,9	111,4	114,8
	w tym: SFBSiI	22,7	51,4	43,6	38,7	31,8	37,8	33,3	46,6	42,3	97,7	123,3
	z tego:											
	1) WZPPPT	25,5	30,1	14,9	23,8	10,4	28,1	12,4	45,2	19,6	118,1	160,8
	2) WZ PTMB	4,1	6,8	2,3	5,8	1,3	13,7	9,0	16,9	9,5	236,2	123,4
	3) Wydz. Rolnictwa	805,2	1011,9	667,3	990,0	651,1	1097,0	682,2	1223,1	804,3	110,8	111,5
	w tym: SFBSiI	1,9	16,0	14,7	12,0	11,0	12,8	11,0	24,7	23,6	106,7	193,0
	Z nakładów ogółem przypada na:											
	WZPGR	553,3	668,6	392,1	660,3	386,0	777,7	422,7	882,8	511,3	117,8	113,5
	Melioracje	162,1	197,0	191,0	193,1	191,0	192,0	186,0	210,0	204,0	99,0	109,4
	4) Wydział Komunikacji	14,6	25,6	11,0	24,8	6,6	12,0	6,0	8,0	5,0	48,4	66,7
	5) Woj. Przeds. PKS	5,5	13,8	8,7	8,1	7,6	6,2	4,3	9,4	7,4	76,5	151,6
	6) Woj. Zjedn. Przeds. Handl.	11,5	14,1	8,2	9,0	5,3	17,4	9,8	18,7	15,8	193,3	107,5
	7) Woj. Zarz. Inw. Miejskich	118,5	129,2	124,1	133,1	121,8	94,9	91,4	104,9	101,7	71,3	110,5
	8) Wydz. Gosp. Kom. i Mieszk.	77,1	103,3	74,0	80,6	63,2	58,5	40,7	93,3	82,0	72,5	159,5
	9) Kuratorium Okr. Szkol.	33,9	82,8	62,3	74,0	53,2	49,8	40,4	48,3	35,7	67,3	97,0
	w tym: SFBSiI	15,3	29,4	23,5	23,4	18,5	14,0	12,3	14,4	12,4	59,8	102,9
	10) Wydział Kultury	6,8	7,9	3,6	7,5	3,2	7,7	6,8	5,8	5,1	102,7	75,3
	11) Wydział Zdrowia:	32,9	37,1	15,2	27,4	8,8	42,5	27,5	43,5	29,9	155,1	102,4
	w tym: SFBSiI	5,5	6,0	5,4	3,3	2,3	11,0	10,0	7,5	6,3	333,3	68,2
	12) WKKFIT	1,3	6,6	6,4	4,6	4,4	—	—	—	—	—	—
	13) Woj. Kom. Str. Poż.	4,7	8,8	3,9	6,2	1,3	7,1	3,0	1,5	—	114,5	21,1
	14) Wydz. Budż. Gosp.	4,3	3,4	1,7	17,8	13,8	2,7	2,2	—	—	15,2	—
	15) Wydz. Gosp. Wodnej	—	0,2	—	0,2	—	—	—	—	—	—	—
	16) WOINTiE	0,3	—	—	—	—	—	—	—	—	—	—
	rezerva wojew.	—	—	—	—	—	140,9	112,6	195,0	132,9	—	138,4
	w tym: rolnictwo	—	—	—	—	—	61,5	42,8	129,9	88,7	—	211,2
	z tego: PGR	—	—	—	—	—	42,0	23,5	99,2	58,0	—	236,2
	Melioracje	—	—	—	—	—	12,0	12,0	18,0	18,0	—	150,0
2.	Inw. Spółdz. pl. teren.	434,6	603,9	390,8	539,5	373,9	602,8	389,6	685,6	474,7	111,7	113,7
	1) WZSP	14,1	29,8	6,9	27,8	6,3	69,1	9,0	30,3	11,0	248,6	43,8
	2) WZSJ	3,0	5,1	2,1	5,0	2,4	9,0	6,8	7,5	3,1	180,0	83,3
	3) C. Zw. Sp. Mlecz.	21,4	26,0	6,3	19,6	5,5	11,6	3,9	45,2	23,8	59,2	39,0
	4) ZSS Społem	6,6	7,7	4,4	7,7	4,4	4,5	3,1	7,0	4,5	58,4	155,6
	5) WZGS „Samp. Chłopska”	43,8	52,3	34,4	52,7	34,7	54,0	35,0	56,0	35,4	102,5	103,7
	6) CSO	2,3	2,9	1,7	2,9	1,7	5,1	3,0	9,5	7,5	175,9	186,3
	7) C. Zw. Rzem. Spółdz. Zaop. Zbytu	0,5	1,3	1,2	1,7	1,4	1,5	1,5	2,1	1,6	88,2	140,0
	8) C. Zw. Sp. O. P.	—	—	—	—	—	0,2	—	0,7	0,5	—	350,0
	9) C. Zw. Sp. Bud. M.	192,4	304,7	280,8	272,7	257,2	287,8	276,3	355,3	340,3	105,5	123,5
	w tym: budow. powsz. i za- kładowe	146,6	243,7	221,6	213,1	199,0	212,2	203,5	285,0	273,5	99,6	134,3
	w tym: syst. zlec.	—	—	—	—	—	—	201,5	—	270,5	—	—
	10) Woj. Zw. Kólek Rol.	96,6	129,1	18,0	104,4	25,3	115,0	16,0	127,0	17,0	110,1	110,4
	11) Woj. Zw. Sp. Prod.	53,9	45,0	35,0	45,0	35,0	45,0	35,0	45,0	30,0	100,0	100,0
2.	Zakładowe Budownictwo Miesz- kaniowe ZFM	7,0	8,0	7,6	4,3	4,1	7,0	6,7	4,2	4,0	162,8	60,0
4.	Czyny społeczne	48,6	64,4	63,8	59,7	59,1	61,6	59,4	66,4	64,6	103,2	107,8
B.	Szacunek inw. ludności	215,2	194,7	155,3	221,7	182,3	232,7	188,5	245,7	196,7	105,0	105,6
	1) indyw. bud. mieszk.	11,0	15,9	15,4	26,7	25,8	20,7	20,0	16,6	16,1	77,5	80,2
	2) inw. indyw. roln.	198,0	172,8	137,4	189,0	154,0	206,0	166,0	223,0	178,0	109,0	108,2
	3) pozostałe	6,2	6,0	2,5	6,0	2,5	6,0	2,5	6,1	2,6	100,0	101,7

WAŻNIEJSZE EFEKTY INWESTYCYJNE
PRZEWIDZIANE DO ODDANIA DO UŻYTKU W LATACH 1969—1970

Lp.	Wyszczególnienie	Jed. miary	Efekty oddane	
			1969	1970
1	Obory razem	bud./stan.	34/4.431	82/11.350
	— rady narodowe	„	28/3.891	75/10.520
	— spółdzielczość	„	6/540	7/830
2	Chlewnie	bud./stan.	9/3.648	23/10.320
	— rady narodowe	„	9/3.648	23/10.320
	— spółdzielczość	„	—	—
3	Traktory razem	szt.	1330	1361
	— rady narodowe	„	830	811
	— spółdzielczość	„	500	550
4	Melioracje grunt. ornych	tys ha	6,7	6,7
5	Melioracje łąk i pastw.	„	8,2	7,3
6	Zagospod. pomeliorac.	„	6,1	5,7
7	Melioracje podstawowe	km	118,9	113,5
8	Lokale sklepowe razem	szt.	20	30
	— rady narodowe	„	12	19
	— spółdzielczość	„	8	11
9	Lokale żywienia zbiorow.	szt/miejs.	6/865	6/760
	— rady narodowe	„	2/350	1/180
	— spółdzielczość	„	4/515	5/580
10	Sieć wodoc. magistr.	km	12,5	2,8
11	Sieć wodoc. rozdzielcza	„	16,4	3,4
12	Sieć kanaliz. kolektory	„	—	4,1
13	Sieć kanaliz. rozdzielcza	„	2,2	1,3
14	Oczyszczalnie ścieków	tys m ³ /d	—	2,0
15	Bud. mieszk. razem	mieszk m ²		5260/230983
	— rady narodowe	p.u.	4353/194115	2309/106.436
	— spółdzielczość	„	1945/94.135	2916/122.847
	— ZFM	„	2390/99180	35/1,700
	—	„	18/800	
16	Szkoły podstawowe — razem	ilość	7	11
		izb + prac.	50+13	86+21
		miejsc	1780	3100
	— rady narodowe	ilość	7	11
		izby + prac.	44+13	81+21
		miejsc	1600	2950
— czyny społeczne		ilość	—	—
		izby + prac.	6+0	5+0
		miejsc	180	150
17	Przedszkola razem	ilość/miejsc.	8/330	8/330
	— rady narodowe	„	8/330	8/330
18	Żłobki razem	ilość miejsc	1/80	—
	— rady narodowe	„	—	—
	— czyny społeczne	„	1/80	—
19	Szpitala (bez psych. i klinicz.)	ilość/łóżka	—	38
20	Drogi kołowe razem	km	60,5	64,7
	— rady narodowe	„	2	—
	— czyny społeczne	„	58,5	64,7
21	Domy kultury razem	ilość/miejsc	1/300	—
	— rady narodowe	„	1/300	—
	— czyny społeczne	„	—	—

Poz. 11

UCHWAŁA NR XX/111/69

Wojewódzkiej Rady Narodowej w Szczecinie
z dnia 30 stycznia 1969 r.

w sprawie budżetu województwa szczecińskiego na rok 1969.

Na podstawie art. 11 ustawy z dnia 25 stycznia 1958 roku o radach narodowych (Dz. U. Nr 29 z 1963 r., poz. 172) oraz art. 3 i 21 ustawy z dnia 1 lipca 1958 r. o prawie budżetowym (Dz. U. Nr 45, z 1958 r., poz. 221 i Nr 28 z 1963 r., poz. 164) — Wojewódzka Rada Narodowa po wysłuchaniu opinii Komisji Planu Gospodarczego, Budżetu i Finansów uchwała, co następuje:

§ 1.

Ustala się:
dochody zbiorczego budżetu województwa
w kwocie 4.319.776.000 zł
oraz wydatki tegoż budżetu w kwocie 4.319.776.000 zł
— zgodnie z załącznikami Nr 1 i 2.

§ 2.

Ustala się stawki procentowe i kwoty udziałów w dochodach budżetu centralnego — zgodnie z załącznikiem Nr 3.

§ 3.

Ustala się etaty osobowe organów administracji terenowej w zakresie zbiorczego budżetu województwa w ilości 3.535
— zgodnie z załącznikiem Nr 4.

§ 4.

Ustala się:
dochody jednostkowego budżetu wojewódzkiego
w kwocie 2.525.521.000 zł
oraz wydatki tegoż budżetu w kwocie 2.525.521.000 zł

w tym operacje kasowe na kwotę 451.154.000 zł
— zgodnie z załącznikiem Nr 5 oraz z budżetem jednostkowym.

§ 5.

Wojewódzka Rada Narodowa:

- 1) upoważnia Prezydium WRN do
 - zmiany wysokości stawek procentowych oraz kwot udziałów w dochodach budżetu centralnego, określonych w załączniku Nr 3 do niniejszej uchwały w oparciu o opracowane plany techniczno-ekonomiczne przedsięwzięć rozliczających się z budżetem centralnym,
 - zmiany kwot środków wyrównawczych ustalonych dla budżetów poszczególnych rad narodowych a wynikających z korekty planu finansowania inwestycji 1969 roku powstałej na skutek wprowadzenia do planu faktycznych pozostałości na rachunkach inwestorów oraz zobowiązań i robót w toku na początek roku.
- 2) Zobowiązuje prezydium rad narodowych wszystkich stopni do zwrócenia większej uwagi na należytą dyscyplinę w gospodarce funduszem płac, przy pełnym przestrzeganiu dyrektywności wskaźników planowych.
- 3) Zobowiązuje Wydział Finansowy do przeprowadzenia analizy preliminarzy budżetowych i zastosowania środków mających na celu zachowanie zgodności wielkości funduszu z zatrudnieniem z zadaniami rzeczowymi oraz utrzymanie wielkości funduszu płac w ciągu roku jako wskaźnika dyrektywnego w poszczególnych resortach w myśl wytycznych zawartych w uchwale Nr 344/68 Rady Ministrów z dnia 2 grudnia 1968 r.

§ 6.

Uchwała wchodzi w życie z dniem powzięcia z mocą obowiązującą od dnia 1 stycznia 1969 r.

Przewodniczący obrad
Przemysław Małek

Przewodniczący Prezydium
WRN
Marian Łempicki

Załącznik Nr 1 do uchwały WRN
w sprawie budżetu na rok 1969

DOCHODY I WYDATKI ZBIORCZEGO BUDŻETU WOJEWÓDZTWA NA ROK 1969
WG DZIAŁÓW GOSPODARKI NARODOWEJ
(w tys. zł)

Dział	Nazwa działu	Dochody	W y d a t k i		
			ogółem	w tym:	
				kap.	remonty
1	2	3	4	5	6
10	Przemysł	276 251	6 563	550	525
11	Budownictwo	14 754	91 778	—	18 500
12	Rolnictwo	54 295	1 665 145	6 960	1 047 761
13	Leśnictwo	1 040	4 041	—	—
14	Transport i łączność	6 881	91 883	1 075	14 000
15	Obrót towarowy	270 062	4 130	—	1 110
17	Gospodarka komunalna i mieszkaniowa	123 943	557 121	268 907	13 920
18	Różna działalność gospodarcza	—	8 002	300	800
21	Szkolnictwo ogólnokształcące	4 504	614 885	44 750	43 301
22	Szkolnictwo zawodowe	1 975	234 478	9 800	12 600
23	Szkolnictwo wyższe	495	3 000	—	—
24	Kultura i sztuka	776	79 925	6 031	4 570
25	Ochrona zdrowia	10 795	643 114	28 400	23 050
26	Kultura fizyczna i turystyka	180	24 161	—	—
27	Świadczenia społeczne	910	40 045	300	200
41	Administracja terenowa	30 816	155 057	9 700	1 750
50	Instytucje finansowe	16 251	—	—	—
60	Podatki i opłaty z gospodarki nieuspołecznionej	246 024	—	—	—
62	Różne podatki i opłaty	80 841	2 525	—	—
80	Rezerwy	—	93 923	—	83 650
85	Udziały w dochodach budżetu centralnego	3 106 541	—	—	—
86	Dotacje i rozliczenia	46 943	—	—	—
90	Przelewy	25 499	—	—	—
O g ó ł e m		4 319 776	4 319 776	376 773	1 265 737

Załącznik Nr 2 do uchwały WRN
w sprawie budżetu na rok 1969

DOCHODY I WYDATKI ZBIORCZEGO BUDŻETU WOJEWÓDZTWA NA ROK 1969
WG PODZIAŁU TERYTORIALNEGO
(w tys. zł)

Lp.	Treść	D o c h o d y					W y d a t k i		
		ogółem	w tym:				ogółem	w tym:	
			udziały w dochod. budżetu central.	dotacje na bud. mieszka- niowe	dotacje- na finan- sowanie dokum. przyszł.	dotacja wyrów- nawcza		finanso- wanie kapit. remontów	finansowanie inwestycji
1	2	3	4	5	6	7	8	9	10
1	Ogółem zbiorczy budżet wojewódzki	4 319 776	3 106 541	451	46 492	—	4 319 776	376 773	1 265 737
2	Jednostkowy budżet wojewódzki	2 074 367	2 339 660	—	32 502	436 713	2 074 367	31 211	988 607
3	Budżet pow. Chojna	132 466	71 484	—	760	14 611	132 466	24 650	19 635
4	„ „ Choszczno	88 293	27 619	—	1 260	19 152	88 293	12 300	10 587
5	„ „ Goleniów	112 617	53 276	—	1 480	26 510	112 617	13 447	27 467
6	„ „ Gryfice	140 305	46 725	—	1 180	49 772	140 305	19 555	32 829
7	„ „ Gryfino	84 752	31 851	—	860	22 199	84 752	9 745	13 050
8	„ „ Kamień Pom.	93 032	13 946	—	960	53 691	93 032	16 880	18 212
9	„ „ Łobez	100 353	28 579	—	1 260	37 888	100 353	12 050	19 646
10	„ „ Myślibórz	104 654	67 962	—	880	387	104 654	12 640	16 402
11	„ „ Nowogard	80 530	21 193	—	1 360	35 758	80 530	11 155	16 067
12	„ „ Pyrzyce	121 074	15 583	—	980	69 470	121 074	9 801	33 155
13	„ „ Stargard	188 131	105 958	—	1 380	691	188 131	32 060	24 723
14	„ „ Szczecin	84 272	15 766	—	860	53 081	84 272	13 045	11 262
15	„ „ Wolin	122 483	29 314	—	770	50 749	122 483	18 410	14 883
16	„ miasto Szczecin	792 447	237 625	451	—	2 754	792 447	139 824	19 212

Załącznik Nr 3 do uchwały WRN
w sprawie budżetu na rok 1969

STAWKI PROCENTOWE I KWOTY UDZIAŁÓW W DOCHODACH BUDŻETU CENTRALNEGO
(w tys. zł)

Lp.	Treść	Udziały w dochodach budżetu centralnego					
		we wpływach z podatku od wynagrodzenia		w podatku obrotowym od przedsiębiorz. zarząd. centraln.		we wpłatach z zysku przedsiębiorstw MHW	
		%	kwota	%	kwota	%	kwota
1	2	3	4	5	6	7	8
1	Zbiorczy budżet województwa	100	560 000	100	2 490 175	100	56 366
2	Jednostkowy budżet wojewódzki	—	363 019	—	1 959 765	—	16 876
3	Budżet pow. Chojna	100	13 390	100	58 094	—	—
4	„ „ Choszczno	100	8 880	100	18 739	—	—
5	„ „ Goleniów	100	9 030	100	44 246	—	—
6	„ „ Gryfice	100	12 250	100	34 475	—	—
7	„ „ Gryfino	100	11 620	100	20 231	—	—
8	„ „ Kamień Pomorski	100	9 740	100	4 206	—	—
9	„ „ Łobez	100	10 910	100	17 669	—	—
10	„ „ Myślibórz	100	14 070	71	53 892	—	—
11	„ „ Nowogard	100	8 750	100	12 443	—	—
12	„ „ Pyrzyce	100	14 180	100	1 403	—	—
13	„ „ Stargard	50	17 200	96	88 644	100	114
14	„ „ Szczecin	100	8 850	100	6 916	—	—
15	„ „ Wolin	100	28 040	100	1 274	—	—
16	„ miasto Szczecin	8	30 071	8	168 178	70	39 376

Załącznik Nr 4 do uchwały WRN
w sprawie budżetu na rok 1969

ETATY OSOBOWE ORGANÓW ADMINISTRACJI TERENOWEJ
W ZAKRESIE ZBIORCZEGO BUDŻETU WOJEWÓDZTWA
(dział 41)

Lp.	Treść	Ilość etatów na dzień 31.12.1968 r.
1	Zbiorczy budżet województwa	3535
2	Jednostkowy budżet wojewódzki	608
3	Powiat Chojna	230
4	„ Choszczno	186
5	„ Goleniów	165
6	„ Gryfice	219
7	„ Gryfino	172
8	„ Kamień Pomorski	153
9	„ Łobez	175
10	„ Myślibórz	218
11	„ Nowogard	166
12	„ Pyrzyce	211
13	„ Stargard	276
14	„ Szczecin	146
15	„ Wolin	166
16	miasto Szczecin	444

Załącznik Nr 5 do uchwały WRN
w sprawie budżetu na rok 1969

DOCHODY I WYDATKI JEDNOSTKOWEGO BUDŻETU WOJEWÓDZTWA NA ROK 1969
WG DZIAŁÓW GOSPODARKI NARODOWEJ
(w tys. zł)

Dział	Nazwa działu	Dochody	W y d a t k i			
			ogółem	w tym:		
				bieżące	kapitałne remonty	inwestycje
10	Przemysł	19 224	90	90	—	—
11	Budownictwo	4 481	66 185	47 685	—	18 500
12	Rolnictwo	21 571	1 355 654	504 978	1 920	848 756
13	Leśnictwo	—	485	485	—	—
14	Transport i łączność	5 286	44 945	36 945	—	8 000
15	Obrót towarowy	55 275	120	120	—	—
17	Gospodarka komunalna i mieszkaniowa	1 430	28 901	20 982	1 591	6 328
18	Różna działalność gospodarcza	—	4 860	3 760	300	800
21	Szkolnictwo ogólnokształcące	900	48 219	43 619	3 600	1 000
22	Szkolnictwo zawodowe	1 400	141 255	121 805	7 700	11 750
23	Szkolnictwo wyższe	350	1 809	1 809	—	—
24	Kultura i sztuka	480	20 566	14 966	2 600	3 000
25	Ochrona zdrowia	3 132	210 922	187 672	11 000	12 250
26	Kultura fizyczna i turystyka	—	7 589	7 589	—	—
27	Świadczenia społeczne	830	16 886	16 386	300	200
41	Administracja terenowa	3 660	37 891	35 191	2 200	500
50	Instytucje finansowe	—	—	—	—	—
80	Rezerwy	—	87 990	10 467	—	77 523
85	Udziały w dochodach budżetu centralnego	2 339 660	—	—	—	—
86	Dotacje	46 943	451 154	451 154	—	—
90	Przelewy	20 899	—	—	—	—
	Ogółem	2 525 521	2 525 521	1 505 703	31 211	988 607
	w tym: operacje kasowe	451 154	451 154	451 154	—	—
	Razem budżet netto	2 074 367	2 074 367	1 054 549	31 211	988 607

Poz. 12

KOMUNIKAT

Wydziału Organizacyjno-Prawnego

Prezydium Wojewódzkiej Rady Narodowej w Szczecinie
z dnia 31 stycznia 1969 r.

w sprawie terminów i zasadniczej tematyki sesji rad narodowych stopnia powiatowego w roku 1969 w województwie szczecińskim.

Stosownie do pisma okólnego Nr 3/68 Przewodniczącego Prezydium Wojewódzkiej Rady Narodowej w Szczecinie z dnia 7 grudnia 1968 r. w sprawie zapewnienia pomocy w przygotowaniu sesji rad narodowych stopnia powiatowego przez wydziały (jednostki równorzędne) Prezydium Wojewódzkiej Rady Narodowej w r. 1969 (Dz. Urz. WRN Nr 24, poz. 122) — Wydział Organizacyjno-Prawny podaje do wiadomości — w oparciu o plany pracy na r. 1969 — terminy i zasadniczą tematykę sesji rad narodowych stopnia powiatowego w r. 1969:

Lp.	Powiat	Miesiąc	Zasadnicza tematyka sesji	1	2	3	4
1	2	3	4				
1	Chojna	Styczeń	Uchwalenie planu gospodarczego i budżetu na rok 1969	3	Goleniów	Styczeń	Uchwalenie planu gospodarczego i budżetu na rok 1969
		Luty	Realizacja programu wyborczego Frontu Jedności Narodu				Sprawozdanie z realizacji uchwały PRN w sprawie doskonalenia form współpracy administracji terenowej z administracją leśną
		Marzec	Informacja o stanie hodowli i perspektywy jej rozwoju			Marzec	Sprawozdanie z wykonania programu wyborczego Frontu Jedności Narodu
		Kwiecień	Sprawozdanie z realizacji planu gospodarczego i budżetu w roku 1968				Sprawozdanie z realizacji uchwały PRN w sprawie zapewnienia realizacji zadań gospodarki kopalnej i mieszkaniowej
		Czerwiec	Ocena przebiegu kampanii wyborczej i wybór organów Rady				Sprawozdanie z wykonania planu gospodarczego i budżetu w roku 1968
		Październik	Informacja GRN Cychry o realizacji uchwały WRN w sprawie dalszego doskonalenia pracy GRN			Kwiecień	Sprawozdanie z realizacji uchwały PRN w sprawie dalszego usprawnienia działalności handlu wiejskiego
		Grudzień	Uchwalenie planu gospodarczego i budżetu na rok 1970			Czerwiec	Sprawozdanie z przebiegu kampanii wyborczej i wybór organów PRN
			Działalność GS na terenie powiatu i ich rozwój			Wrzesień	Sprawozdanie z przebiegu realizacji zadań w zakresie rozwoju hodowli w świetle uchwały IX Plenum KC PZPR
2	Choszczno	Luty	Sprawozdanie z rozwoju usług warunkujących wzrost produkcji rolnej w gospodarstwach chłopskich				Informacja z wykonania zadań w dziedzinie oświaty dla dorosłych i plan działania na najbliższe lata
			Sprawozdanie z wykonania uchwały PRN w sprawie rozwoju budownictwa wiejskiego			Listopad	Sprawozdanie z realizacji zadań nakreślonych uchwałą V Zjazdu PZPR w zakresie działalności rad narodowych oraz zadań wynikających z uchwały Konferencji Powiatowej
		Kwiecień	Sprawozdanie z wykonania planu gospodarczego i budżetu w roku 1968				Uchwalenie planu gospodarczego i budżetu na rok 1970
		Maj	Sprawozdanie z wykonania programu wyborczego Frontu Jedności Narodu			Grudzień	Sprawozdanie z realizacji uchwały PRN w sprawie dalszego doskonalenia działalności organów przedstawicielskich GRN w świetle uchwały KW PZPR z listopada 1965 r.
			Sprawozdanie z wykonania uchwały PRN w sprawie ładu, porządku i bezpieczeństwa publicznego w powiecie				
		Czerwiec	Ocena kampanii wyborczej i wybór organów Rady				
		Wrzesień	Ocena rozwoju produkcji zwierzęcej w gospodarstwach chłopskich				
			Sprawozdanie z wykonania uchwały PRN w sprawie zaspokojenia potrzeb mieszkańców w dziedzinie gospodarki komunalnej i mieszkaniowej	4	Gryfice	Marzec	Sprawozdanie z wykonania planu gospodarczego i budżetu w roku 1968
		Grudzień	Uchwalenie planu gospodarczego i budżetu na rok 1970				Informacja o realizacji uchwały PRN w sprawie bezpieczeństwa i porządku publicznego w powiecie

1	2	3	4	1	2	3	4
		Kwiecień	Sprawozdanie z realizacji programu wyborczego Frontu Jedności Narodu Informacja o realizacji uchwały WRN w sprawie dalszego doskonalenia pracy GRN i uchwały PRN w sprawie usprawnienia działalności GRN			Marzec	Informacja o realizacji uchwały PRN w sprawie zapewnienia dalszej poprawy stanu zdrowotności zwierząt oraz pracy służby weterynaryjnej i zootechnicznej Sprawozdanie z wykonania planu gospodarczego i budżetu w roku 1968
		Czerwiec	Ocena przebiegu kampanii wyborczej i wybór organów PRN				Informacja o realizacji uchwały PRN w sprawie zapewnienia warunków dla dalszego rozwoju budownictwa indywidualnego i remontów zabudowy na wsi
		Wrzesień	Aktualny stan rozwoju i modernizacji dróg lokalnych i państwowych Informacja o realizacji uchwały PRN w sprawie usprawnienia działalności w zakresie gospodarki komunalnej i mieszkaniowej			Kwiecień	Sprawozdanie z wykonania programu wyborczego Frontu Jedności Narodu
		Październik	Działalność GRN w Brojcach w dziedzinie rolnictwa w świetle uchwały IX Plenum KC PZPR Informacja o realizacji uchwały PRN w sprawie dalszego rozwoju mechanizacji rolnictwa w powiecie			Czerwiec Wrzesień	Wybór organów PRN Ocena działalności miejskich i gromadzkich rad narodowych w zakresie gospodarki komunalnej i mieszkaniowej Informacja o stanie realizacji uchwały PRN w sprawie poprawy usług w zakresie komunikacji PKP, PKS i łączności telefonicznej
		Grudzień	Uchwalenie planu gospodarczego i budżetu na rok 1970			Październik	Ocena gminnych spółdzielni „Samopomoc Chłopska” z działalności w latach 1968/1969 i program działania na lata 1970/1972 Informacja o stanie realizacji uchwały PRN w sprawie rozwoju usług dla ludności w latach 1968/1970
5	Gryfino	Styczeń	Uchwalenie planu gospodarczego i budżetu na rok 1969 Sprawozdanie o stanie realizacji uchwały WRN w sprawie zapewnienia warunków dla dalszego rozwoju budownictwa indywidualnego i remontów zabudowy na wsi			Grudzień	Uchwalenie planu gospodarczego i budżetu na rok 1970 Informacja o stanie realizacji uchwały PRN w sprawie zagospodarowania gruntów i obiektów PFZ
		Marzec	Sprawozdanie z wykonania planu gospodarczego i budżetu w roku 1968				
		Maj	Sprawozdanie organów PRN z działalności w okresie kadencji				
		Czerwiec	Ocena przebiegu kampanii wyborczej i wybór organów PRN				
		Wrzesień	Sprawozdanie GRN w Widuchowej z realizacji uchwały WRN w sprawie dalszego doskonalenia pracy GRN Informacja o stanie prac związanych z budową Elektrowni „Dolna Odra”	8	Myślibórz	Styczeń	Uchwalenie planu gospodarczego i budżetu na rok 1969
		Grudzień	Uchwalenie planu gospodarczego i budżetu na rok 1970			Marzec	Sprawozdanie Powiatowego Związku Kółek Rolniczych z działalności i rozwoju kółek rolniczych w roku 1968 Sprawozdanie o realizacji uchwały PRN w sprawie zapewnienia warunków do dalszego rozwoju indywidualnego budownictwa na wsi i wykonania zadań budowlano-montażowych w PGR
6	Kamień Pomorski	Marzec	Sprawozdanie Zakładu Handlu WZGS o funkcjonowaniu GS „Samopomoc Chłopska” w zakresie skupu, zaopatrzenia i zbytu			Kwiecień	Sprawozdanie z wykonania planu gospodarczego i budżetu w roku 1968
		Kwiecień	Sprawozdanie z realizacji planu gospodarczego i budżetu w roku 1968 Sprawozdanie z realizacji programu wyborczego Frontu Jedności Narodu			Maj	Ocena realizacji programu wyborczego Frontu Jedności Narodu
		Czerwiec	Wybór organów PRN			Czerwiec Wrzesień	Wybór organów PRN Informacja o wnioskach i postulatach zgłoszonych w kampanii wyborczej
		Wrzesień	Ocena przebiegu kampanii wyborczej				Informacja o zadaniach w zakresie dalszego rozwoju miast w powiecie myśliborskim
		Listopad	Rozwój oświaty i wychowania w szkolnictwie podstawowym i średnim oraz wychowania pozaszkolnego			Listopad	Sprawozdanie z wykonania uchwały PRN w sprawie rozwoju rolnictwa
		Grudzień	Uchwalenie planu gospodarczego i budżetu na rok 1970				Sprawozdanie z realizacji uchwały w sprawie poprawy warunków socjalno-bytowych pracowników PGR
7	Łobez	Luty	Ocena działalności rad narodowych oraz jednostek państwowych i spółdzielczych w realizacji zadań na rzecz PGR				

1	2	3	4	1	2	3	4
		Grudzień	Uchwalenie planu gospodarczego i budżetu na rok 1970			Kwiecień	Sprawozdanie z wykonania planu gospodarczego i budżetu w roku 1968
9	Nowogard	Luty	Sprawozdanie z realizacji zadań w zakresie rozwoju hodowli i zabezpieczenia bazy paszowej w gospodarce chłopskiej			Czerwiec	Wykonanie programu wyborczego Frontu Jedności Narodu oraz wniosków i postulatów wyborców
			Informacja o wykonaniu uchwały PRN w sprawie bezpieczeństwa ładu i porządku publicznego			Wrzesień	Wybór organów PRN
		Kwiecień	Sprawozdanie z wykonania planu gospodarczego i budżetu w roku 1968				Analiza stanu dróg państwowych, lokalnych i mostów oraz ustalenie programu w tej dziedzinie na okres następnego planu 5-letniego
			Sprawozdanie z wykonania uchwały PRN dot. programu rozwoju Spółdzielni Ogrodniczo-Pszczelarskiej			Październik	Ocena stanu bezpieczeństwa ruchu drogowego
		Maj	Sprawozdanie z wykonania programu wyborczego Frontu Jedności Narodu i ocena organów rad narodowych				Ocena przebiegu inwestycji w rolnictwie
		Lipiec	Ocena przebiegu kampanii wyborczej			Grudzień	Sprawozdanie z realizacji uchwały PRN w sprawie polityki zatrudnienia
			Wybór organów PRN				Uchwalenie planu gospodarczego i budżetu na rok 1970
		Wrzesień	Informacja o realizacji zadań w zakresie rozwoju usług i zaopatrzenia	12	Szczecin m.	Marzec	Ocena studium układu komunikacyjnego m. Szczecina i kierunków jego realizacji
			Informacja o wykonaniu uchwały PRN o działalności i rozwoju służby zdrowia				Sprawozdanie z realizacji uchwały MRN w sprawie działalności służby zdrowia
		Październik	Sprawozdanie z działalności Powiatowego Związku Kółek Rolniczych			Kwiecień (sesja dwudniowa)	Sprawozdanie z realizacji uchwały MRN w sprawie rozwoju samorządu mieszkańców
			Sprawozdanie z wykonania uchwały PRN o działalności Rejonowego Przedsiębiorstwa Wodnych Melioracji				Sprawozdanie z wykonania planu gospodarczego i budżetu w roku 1968
		Grudzień	Uchwalenie planu gospodarczego i budżetu na rok 1970				Sprawozdanie z realizacji uchwały MRN w sprawie poprawy warunków sanitarno-higienicznych w mieście
10	Pyrzyce	Luty	Ocena wykonania zadań w zakresie produkcji roślinnej, warzywnictwa i sadownictwa				Informacja o realizacji uchwały MRN w sprawie aktualnej sytuacji w życiu kulturalnym m. Szczecina i kierunków rozwoju do 1980 r.
		Marzec	Sprawozdanie z wykonania planu gospodarczego i budżetu za rok 1968				Sprawozdanie z działalności MRN w okresie kadencji, w tym: realizacja programu wyborczego Frontu Jedności Narodu i ocena realizacji wniosków i postulatów wyborców
		Kwiecień	Sprawozdanie z działalności PRN i jej organów			Czerwiec	Wybór organów MRN
			Sprawozdanie z realizacji programu wyborczego oraz wniosków i postulatów wyborców w okresie 1965—1969			Wrzesień	Ocena rozwoju produkcji ogrodniczej na terenie Szczecina do roku 1975
		Czerwiec	Zadania rad narodowych i ich organów w świetle programu wyborczego				Sprawozdanie z wykonania uchwały MRN w sprawie działalności kolegiów karno-administracyjnych
			Wybór organów PRN			Listopad	Sprawozdanie Zakładu Energetycznego o przebiegu remontów i konserwacji sieci oświetleniowych w Szczecinie
		Wrzesień	Sprawozdanie z realizacji uchwały PRN w sprawie przygotowania szkół podstawowych do pełnej realizacji założeń reformy szkolnej				Sprawozdanie z wykonania uchwały MRN w sprawie dalszej poprawy zaopatrzenia mieszkańców w towary rynkowe
		Grudzień	Uchwalenie planu gospodarczego i budżetu na rok 1970			Grudzień	Uchwalenie planu gospodarczego i budżetu na rok 1970
11	Stargard Szczeciński	Luty	Sprawozdanie z działalności Prezydium w okresie kadencji				Sprawozdanie z wykonania uchwały MRN w sprawie planu ochrony przeciwpożarowej m. Szczecina
			Sprawozdanie z realizacji uchwały WRN i PRN w sprawie ochrony, bezpieczeństwa i porządku publicznego oraz uchwały PRN dot. wytycznych do działalności Kolegium Karno-Administracyjnego				

1	2	3	4
13	Szczecin pow.	Styczeń	Uchwalenie planu gospodarczego i budżetu na rok 1969
		Luty	Informacja o realizacji planu w zakresie czystości i estetyki wsi
		Marzec	Informacja o stanie bezpieczeństwa przeciwpożarowego
			Sprawozdanie z realizacji programu wyborczego Frontu Jedności Narodu
			Informacja Dyrekcji Kombinatu Chemicznego w Policach o stanie realizacji inwestycji na terenie Kombinatu
		Kwiecień	Sprawozdanie z wykonania planu gospodarczego i budżetu w roku 1968
		Czerwiec	Sprawozdanie z realizacji uchwały PRN dot. programu rozwoju sportu
			Wybór organów PRN
		Wrzesień	Sprawozdanie z realizacji uchwały PRN w sprawie programu zabezpieczenia wykonania uchwały IX Plenum KC PZPR
		Listopad	Informacja dot. stanu gospodarki drogowej i bezpieczeństwa ruchu drogowego
Sprawozdanie Powiatowego Związku Kółek Rolniczych z realizacji uchwały PRN dot. oceny działalności finansowo-gospodarczej kółek rolniczych			

1	2	3	4	
14	Wolin	Grudzień	Uchwalenie planu gospodarczego i budżetu na rok 1970	
		Styczeń	Uchwalenie planu gospodarczego i budżetu na rok 1969	
			Marzec	Sprawozdanie z wykonania planu gospodarczego i budżetu w roku 1968
			Ocena działalności PRN i jej organów	
		Czerwiec	Wybór organów PRN	
			Wrzesień	Ocena utrzymania budynków mieszkalnych administrowanych przez jednostki gospodarki komunalnej, zakłady pracy i Spółdzielnię Mieszkaniową
		Październik	Informacja o stanie zaopatrzenia w wodę i odprowadzeniu ścieków	
			Informacja o realizacji uchwały PRN w sprawie budownictwa mieszkaniowego i przemysłowego	
			Informacja o wychowaniu pozaszkolnym dzieci i młodzieży	
		Grudzień	Informacja o sposobie załatwiania wniosków i postulatów wyborców	
Uchwalenie planu gospodarczego i budżetu na rok 1970				

Wydział Organizacyjno-Prawny zamieszcza powyższy komunikat w Dzienniku Urzędowym Wojewódzkiej Rady Narodowej w celu umożliwienia wydziałom (jednostkom równorzędnym) Prezydium Wojewódzkiej Rady Narodowej udzie-

lenia pomocy odpowiednim jednostkom stopnia powiatowego przy przygotowywaniu materiałów sprawozdawczych i projektów uchwał.

**Z-ca Kierownika Wydziału
Kazimierz Popek**

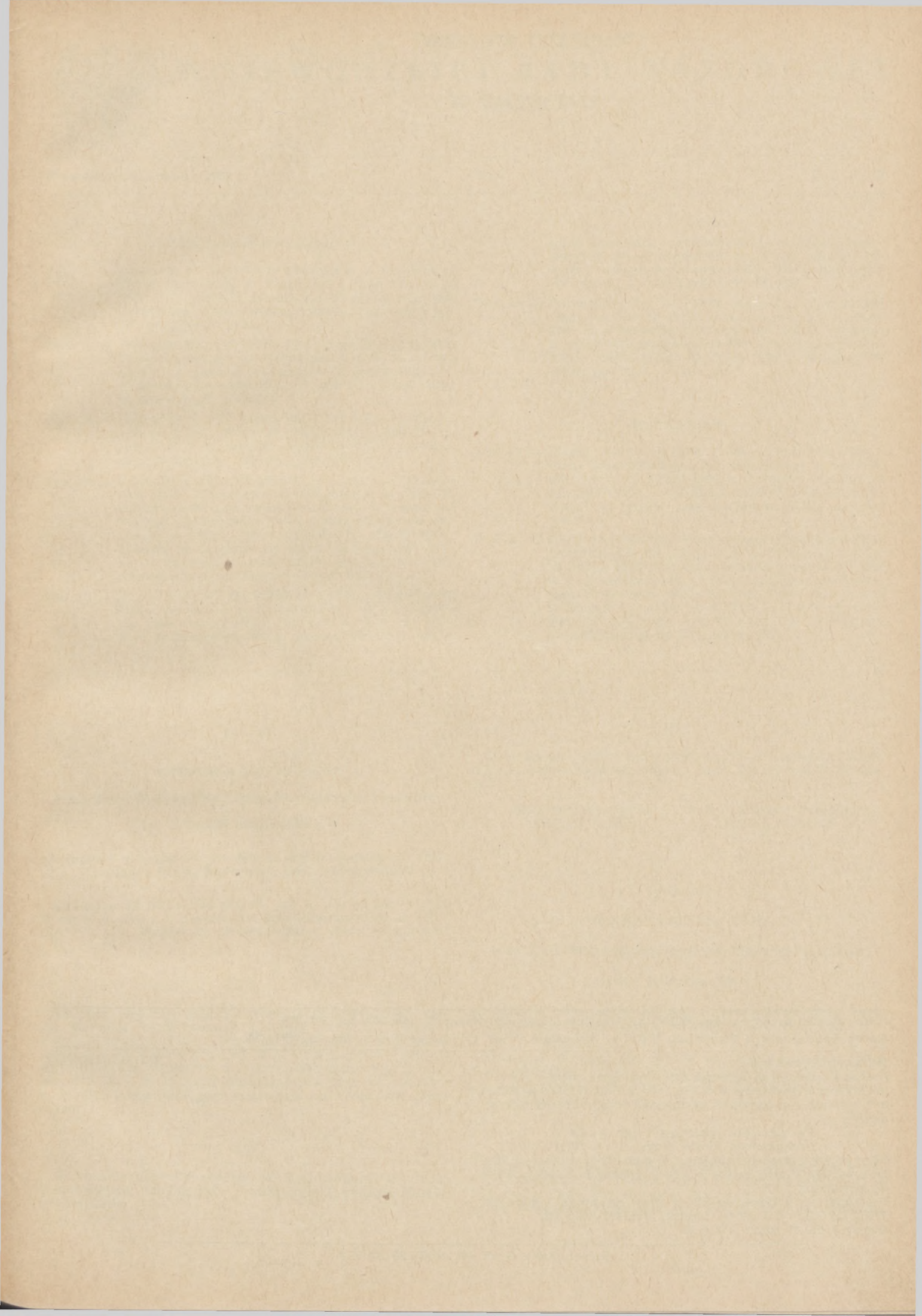

Adres Redakcji: Prezydium WRN w Szczecinie, Wały Chrobrego 4, pok. 181, tel. 303-479.

Adres Administracji: Prezydium WRN w Szczecinie, Wały Chrobrego 4, pok. 158, tel. 303-259.

Warunki prenumeraty:

ODBIORCA:

Prenumeratę można zgłaszać tylko na okres roczny (od 1. I) lub na okres półroczny (od 1. I. i od 1. VII). Opłata powinna być uiszczona co najmniej na miesiąc przed okresem prenumeraty.

Prenumerata półroczna 1 egz. — 10 zł

Prenumerata roczna 1 egz. — 18 zł

Cena pojedynczego egzemplarza do 4-ch stron druku — 0,90 zł przy większej ilości druku o 0,30 zł więcej od każdej strony drukowanej.

Prenumeratę uiszczać należy z góry na konto Prezydium WRN do NBP II Oddział Miejski Nr 1412-94-214/2.

Część 97 dz. 41 rozdz. 412 § 55