

772

N. Inn. 772.

772.

Summa de vermarum iudicijs edita ab excellentissimo domino Magistro Egidio tunc comento eiusdem felicitate incipiunt

Iste liber nove institutionis: studiose compositionis artificio et auctoritatis scientis clarus est et exornatus: in quo phisicalis scientia restant archana: quia secreta iudicia vermarum continentur: quem quidem quoniam lectoris animi erigit et extollit: nostrorum amorem instantie in seipsum De iudicijs vermarum et preceptorum traditiones in hoc opere metrice describuntur. Metrica namque oratio sumpta brevitatis distinxens diffinitas specificans alligata est cadentibus: deoque confirmat memoriam et corroborat doctrinam. Pro parva vero oratio propria libertate subfugiens conturbat memoriam et ignorantie parit confusionem. Unde qui debent cetera iudicia transferri et ex memoriationibusque ex caritate sigillatim potius metrice brevitatis affectantur compendium: quam profunde prolixitate dispendium. Fortasse igitur de versibus incompisitis et de metri incongruitate nos arguet lector impotens. Sed attendat quomodo phisicalium verborum causa lex est iudicio quod metrice orationis confortum verine designant. Vix enim multo conatu mansuescere vixque castigari potuerunt qui metrorum legibus arctarentur. Ab hoc autem opere fugiant qui planetarii sunt et disarctos alienis fecibus imbuti: et ab infandis dogmate recedant alieni. Socijs autem meis domestice fidei quorum gratia hoc opus suscepimus hanc nove institutionis offerimus. Dividitur autem iste liber in duas partes in prima scilicet et in secunda. In prima igitur parte agit de iudicio vermarum secundum cognitionem colorum et subarum. In secunda agit de iudicijs vermarum secundum distinctionem suorum talentorum.

Derivatione nominis utine ponit

Dicitur verma quoniam fit in rebus una
Aut ab verity greco: quod demonstratio fertur
Aut quia quod tangit mordet desinat et veru

Dot de lacte ferunt se impudus eliquat humor

Sic liquor verine de massa sanguinis exit

Sanguinis e verma ferunt subtile liquame

Humorum quos coquat ares regituna secundi

Et princeps operis dum fit rubricatio rerum

Dum fit ab impudis pure discreto parte

Dicitur verma **E**xpositio In illo libro isto auctor ille intendens doctrinam tradere de vermis In principio ponit derivatione nominis Verma ergo secundum sententiam illorum tenui ver suu derivatur altera tenum derivatione. Prima derivatio e illa Verma dicitur quasi una rebus quia in rebus formatur generat quibus in epate principum et substantia assupserit Assumit tamen in rebus secundum usum vel quia magis fideliter habet significare super habitudinem rerum quam aliorum membrorum. Hec est ergo sententia primi versus **A**ut ab verity **S**ecunda derivatio ponitur in hoc

verisimilis sententia hec est Verina dicitur ab verity grece qd est de
 monstratio latine: quia per ipsam verina dispositiones huiusmodi corpo
 ris demonstrantur. Ut sanitas egritudo et neutralis: repletio et ma
 nicio vel media habitudo et similia. **¶** Aut quia qd tangit Chir. ponit
 verina determinatio verine et est talis. Verina dicitur ab ura uris. quia hz
 virtutem videndi et deservandi. Et ideo dicitur valere contra pustulas et
 sunt expressse scriptum est in commento. **¶** Ut de lacte serm. Chir. ponit qd
 iam similitudine inter serum et verinam ut de ipsius verine essentia
 doctema dazior habeatur. s. sicut serum de lacte per grossarium partem
 expressione sequestat. Ita liquor verine de massa sanguinea liquat.
¶ Sanguinis est verina. **¶** In hoc loco ponit diffinitione verine: que q
 dem diffinitio assumpta e ab verinis ysaac. Verina e colamentum sanguinis
¶ Commetum. **¶** Rembus. Verina quonia formalit in rembus generat
 et discernit. licet pars in epate et substantiam et colorem accipiat
 secundum habitum: in rembus tamen assumptit eam secundum usum. vel
 dicitur quia fidelius rembus habitudinem determinat quam aliorum mem
 brorum. Unde dicitur verina ab verity grece qd est interuocatio demostro
 tio interuocum membrorum. Unde tunc certificantur de interuocibus. tunc
 consueimus verine iudicium. Et dicitur etiam quia habet virtutem deserv
 tuam. Unde valet contra serpigenam et contra pustulas et contra vir
 go ulceratione et tunc felle aculeis tollat. Per partem maculas delz po
 tatem. eia splenetur confert. **¶** Ut de lacte serm. Chir. notatur similitu
 do fieri inter serum et verinam ut expressse de essentia similitudinis
 verine euidetior compleatur doctema sicut autem serum per grossaria
 partem expressione de lacte extolat. sic verina ex massa sanguinis eli
 quate. Unde Theophilus quidem vero eam similem sero vocauerit.
¶ Sanguinis est verina. Cuius sit verina sit diffinitio in hoc loco et est h
 diffinitio que hic assignat bene consonans diffinitionem quam ponit The
 ophilus in ysaac in libro verinarum que talis est. Verina est colamentum
 sanguinis et aliorum humorum ex actionibus nature naturam. Sed est
 hic notandum qd non est reuera serum sed quasi serosa substantia
 cum sanguine liquata. **¶** Humoribus quos conficit ars regitua pde
 et regitua s. secunde digestionis. **¶** Et princeps operis dnm sit ca
 bratio serum et sequestratio q sequestratio fit in epate flegmatica nam
 materia in primo motu ebullitionis generata ad pulmone emittitur
 ut in flegma conuertatur. Colerica materia ad ristem fellis transportatur.
 Melancholica dextratur ad Splenem. Sanguinea materia in epate sin
 teratur et immundificatur. A quosa vero substantia idest verina cum sig
 rone ad renes deportatur: et per poros entiaides residat in vesica.

Ponit condiciones verine

Quale: quid: aut quid in hoc quantum quoties ubi quid

- Etas natura sexus labor et a dieta
- Etia fames motus: hauracum cibis micio. potus
- Debent artifiq certa rationi natari
- ¶** Si impis verine iudex consultus haberi
- Quatuor ex primis omni preceptis dominantur
- Debet iudicy potior sententia sumi
- Integritas lapsus vniuy virtus minus aut plus
- Et status hys medys sit ab hoc examine recte

2

Expositio brevis **Quale** quid hinc ponit conditiones que requiruntur ad verum iudicium veritatis ut manifeste declaratur in commento infra **Quatuor** ex primis hinc ostendit quas conditiones medicus debet proprie considerare et dicit per primas quatuor conditiones medicus primo et principaliter attendere scilicet ad qualitatem substantiam quantitatem et ad contenta quia ex istis quatuor conditionibus non sunt substantiales verime sumitur melior sententia in iudicando **Integritas** hinc ostendit utilitatem que habetur ex iudicio veritatis dicens quod per iudicium verime cognoscit medicus sanitatem hominis egestudinem et neutralitatem fortitudinem virtutis et debilitatem manitionem et repletionem et habitudinem mediocritatem et hec est utilitas que habetur ex iudicio verime **Cometum** **Quale** quid formam inspectionis vel speculationis declarat sibi In hoc enim loco declarat et ostendit que sunt in iudicio verime consideranda habenda enim est consideratio coloris substantie quantitatis et contentorum Et iste sunt naturales vel substantiales et intensae considerationes que ex ipsa verime percipiuntur Sunt et alie quedam accidentales vel extrinsece que ex proprietatibus substantiarum derivantur ut ex etate complexionem et alijs que sequuntur **Quale** refertur ad qualitatem id est ad colorem **Quid** refertur ad substantiam diversificatur igitur substantia in tenuitate et spissitudine et mediocritate Tenuitas in omnimodam tenuitate et in mediocritate tenuis spissitudo in omnimodam spissitudine et remissam divinitus **Quod** in hoc spectat ad denam contentorum **Quantum** pertinet ad quantitatem **Quantitas** enim dividitur in multitudinem mediocritatem et paucitatem **Quotiens** pertinet ad numerum effusionis vel inspectionis scilicet vix semel vel pluries sit effusa verime Nam ex frequentia vel raritate effusionis plerumque inspicimus et ex frequentia speculationis plerumque certissimum **Ubi** refertur ad locum collectionis que colligi debet in vase vitreo clavo ad modum vesice facto ut ex vasus qualitate oes partes verime se visui fideliter ostendantur **Ubi** etiam refertur ad locum inspectionis quia debet inspicere in loco non nimis radioso ne obstruat **Ubi** si radius sit ante oppositus opponenda est manus in fiat melius discretio contentorum et in radiositate visibilis spiritus habet discretio **Ubi** potest etiam intelligi de positione contentorum scilicet utrum contenta in summo teneant locum in verime vel mediu vel in infimio **Quando** refertur ad tempus effusionis quod est in hora matutinali celebrata digestionem Tunc enim fidelior est et est magis certus intercorum membrorum vel **Quando** refertur ad tempus inspectionis statim namque est inspicienda Et si affuerit oportunitas post eius residendum vase obrinato secundo vel tertio est inspicienda Multoties namque mungitur tenuis et postea inspiciatur et e converso Multoties tenuis et remanet tenuis ut in **Theophilo** legitur **Etas** Quia alia alia debet esse in puero alia in senes et alia in iuvene in intensiorem vel remissionem caliditate **Natura** quantum ad complexionem in coloris namque debet esse atria et tenuis **Atria** ex caliditate **Tenuis** ex siccitate In flegmatico debet esse discolorata et aliquid quantumvis spissa In melancholico debet esse discolorata et tenuis In sagrimo colorata et mediocritate spissa **Sextus** ad differentiam in

maxam et femina Labor pertinet ad exercitum cor et labore nāqz emy
 calefiat corpus coloratur vena per labore mēte et ems coloratū s. quete
 Ira Pertinet ad perturbatoz ems que ante vnde mutat vena **Dieta** qu
 in administratoz sey reru no naturaliu ex qbz ombz variat vena **Cura** in
 tu ad solitudinem et tristitia **Offenses** suat ad indigentia et potus et cibj et
 Tenent **Motus** Quantū ad qualitate exercitij quonia in quodam exez
 aco plus mouet cor et in quodam minus **Quaerit** ad denoz balneoz emy
 Nam ex balneo sulphureo vel marino vena colorat et ex balneo aq dulcē
 colorat **Cibus** In qualite et quēte mutat vena Quāditag multitudinē abo
 z emy discolorat et reddificat vena soffocando calore naturale paucitas aboz mē
 sam reddu m ducendo similitudē ex vng lma anutur caloz Qualitas autem s.
 calidg fug. hū et siccus et cal si suba subtilis vel grossa aut mediocres **Virtus**
 Quantū ad vnguentū: vt si vnixerit se oleo laucino vena attendit ad mar
 caton vel oleo usquam vnde calor remittit vel intendit **Potus** sua n.
 quitate qualitate suba et colore imutat vena: quitate si multum bibet vel
 paucū. qualitate Si multum fuerit calidus vel frigidus et similia Suba. si si
 cur siccus vel directus ex suboli nāqz potū et directio multiplicat vena
 et siccus et siccus mutat et mirabile colore vt si fuerit vni rubendū vel albu
 et humismodi emm confortū tingit vena ut cam reddu sanguinea decore
 reubarbarij et vng reddu cam croceam **Debet** attēti idest medico consulto
 et discretio **Quatuor** exprimit idest quatuor considerate que diximus sub
 stantialia **Integritas** hū declarat que vtilitas heat ex vno vena emy
Integritas Quantū ad sanitatem **Rassus** Quantū ad effrudem vt
 nentzaltate **Humid** Quantū ad imperfectione operationū **Virtus** in
 tum ad pfectoz **Minus** Quantū ad minus **Quantū** plus ad re
 pliconem **Status** quantū ad medioritate **Ab** hor examine idest
 iudicio vena **Ostendit** quot sūt vmaru colores

Bis dem venam possunt variare colores
 Quos ex subscriptis poteris perpende formis
 Nigrior vena facies incommoda febris
 Quartana soluit: motem portendit et vit
 Si nigre ad fundum residens se deprimat humores
 Mater purgatur multi sentina fluxus
 In febre fert mortem nigra fetida pauca pignus
 Vestre vno proorsus remug remoto

Expositio Bis dem
 Postquam autor docuit
 nos in generali condicio
 nes que sunt attendede
 in vno vmaru et qd
 sunt hū prosequitur de
 vna condicione s. de qua
 litate ostendens quot
 sunt colores vmaru di
 cens q sunt vngntij s.

Qui sūt mferens declarabitur **Nigrior** vena hū prosequitur de colo
 ribus vmaru et primo de colore nigro **Sentina** istoz emy dnozem versuū est
 h vena nigra in colore tera sicut vna s. solmone et liberacione a febre
 quartana et maxime sit sit multa in quantitate **Alterum** est q sicut mo
 tificacionem in calozis naturalis. et tunc est mē quadam mgedme tūm sūsa
 et tunc pressit calor humidus **Tertium** e quia sicut vltimata adustionez
 et talis mgedo est sicut cornū lucidū: et tunc pressit calor vridis **Si**
 nigre ad fundum hū ponit abā regula de nigro colore et solm pnt
 ad mulierem que talis e **Quoniam** apparebit tibi vena nigra in nigro
 pamine sicut purgatione mferocum quia humores mē et melancolicus
 effundit in vena et ipam demurat **Et** est notandum q talis vena p
 se sedena attenuatur superius et mferens mspissatur **In** febre fert
 mortem et **Alia** ponit regula de nigro colore **Quoniam** in febre ac
 tuta appareat vena nigra in colore pauca in quantitate fetida in odore
 ontuosa in suba tunc potest puidubio motem mduate Rem tū et lumbore
 vno tūm sūpto: quia si esset vniūm rembug aut in vesica mng esset vena
 suspita vnde talis vena pot apparere ex passioe in Rembug aut in vesica
Commentum **Bis** dem vena In hoc cao distinguntur quot sūt colo
 res vmaru **Sunt** autem vngntij Et est multiplex colorum descriptio

3

vel distinctio quaedam namque fit colorum distinctio secundum qualitates. Quia secundum naturam
digestionis et decoctionis. Etiam in proprietatibus humorum. Sed qualitates fit hoc dis-
tinctio colorum: quoniam alij sunt intensi: alij mediocres: alij remissi. Remissi omnes iudicantur
a subterreno inferius. Sed intensi omnes a ruffo superius. Mediocres sunt interius
et subterrenus: ruffus et subruffus in quadam complexione. Secundum namque decoctionis
fit hoc distinctio colorum: quoniam alij significant mortificationem ut niger viridis et luidus
Alij significant indigestionem ut albus lacteus glaucus et caeteros. Alij primum
digestionis sed non perfecte ut subpallidus subterrenus pallidus viridus. Alij perfecte
digestionis ut niger ruffus et subruffus. Alij excessum digestionis ut subrubeg
rubens subrubundus rubundus. Alij adustionem significant ut mopos et kranos. Alij
sup adustione et morte ut viridis et niger. Si vero obijciatur quod a nigro colore in-
terius et eodem limabimus. Unde dicitur quod aliud est niger color qui fit ex mo-
tificatione qui fit propter frigiditatem et caloris extinctionem. Aliud est quo fit ex su-
ma et ultima adustione: et ideo secundum diversitatem causarum distinguenda e-
st diversitas effectus. Distinctio in humoribus evidens est. Nam quidam colores significant
colorem: quidam sanguinem. Alij melancholiam. Alij vero flegma. Sed ad significantes
humores debet fieri coniunctio colorum et substantiarum. Primo et ultimo exequitur
auctor de nigro colore ut fiat processus de coloribus significantibus mortificationem
vel frigiditatem interius ad colores significantes adustionem et calorem. Proinde
mediocritatem et sit ab una extremitate rationabiliter procedit ad aliam extremita-
tem. Ex deo Id est viginti qui ergo colores sunt determinandi est niger. Quos
Id est colores. Ex subscriptis formis Id est Regulus. Niger dicitur
Quartane soluit. In hoc casu agit de nigro colore ratione predicta. Niger autem
color in vena non potest stare aut frigidum s. mortificantem: et tunc debet esse
vena nigra cum quadam caligine venisusa propter naturalem caloris extinctionem
et tunc pressit luidus color. Cum fiat adustionem completam et ultimam: et tunc debet
esse luida sicut tunc luidus niger quemadmodum apparet vera facies ethiopy-
quibus pro adustionem quadam luiditas in facie atque alij ex sanguinis adustione
et virtuositate ad faciem attracta. Viriditas etiam procedens est signum manifestum
quod succedens nigredo fit ex adustione sanguinis. Significat autem niger color
in vena et maxime in febre quartana si multa fuerit in quantitate: quartane
solutionis: et melancholici humoris purgatione. Melancholica namque materia nigra est
et terrestris et sui commixtione demergat vena. Multam ideo dicitur quia ex pur-
gamento multo debet multiplicari vena. Et ideo si pauca appareat suspecta e-
littera plana est. Soluit Id est solui fiat. Morte protendit Id est
fiat mortificationem ex frigiditate intensa calore precedente. Adurit Id est
adustionem fiat precedente viridi. Si niger ad fundum Id est Alia Regula de ni-
gro colore datur: et est accommodata mulieribus et non ad alia subiecta ena-
gat. Vena namque vagatur nigra cum nigro sed in fundis apparentibus
fiat purgationem mensuram ex eruptione nigri et melancholici humoris. Unde to-
ta vena facies quadam demeritatione respicitur: sed talis vena per reside-
re respicitur et attemat infertus. Mater purgatur Id est pur-
gari significant. Vena Id est lacina Id est receptaculum. Sunt enim ad
sentinam namque distinet omnes superfluitates. Ita ad materiam quasi ad quada-
sentinam mulieris corpore detinuit superfluitates. In febre tertiana Alia po-
nitur regula de nigro colore. Vena nigra in colore pauca fetida et virtuosus
nihil mali phisica habente proindubio mortem significat ut subscripto vno re-
gula et luidorum. Et ideo dicitur quod talis potest apparere ex vno remu vel lu-
borum: et tunc minus est suspecta. Et hanc regulam Ignimus a theophrasti in
sup de fetida in fine sui operis. Dicit enim ibi vena in febre acuta nigra
fetida pinguis nihil mali vesua habente significat mortem. Et subiungit vena odore
habens grauen fiat mortificationem et putrefactionem. In febre acuta fert
mortem id est fiat mortificationem. Nigra ex mortificatione: fetida ex corruptione
pinguis et diuina ex purgatione et substantialis humiditate vel humidum liquorem

De vrma nigra que nigram habet nubem

Multa die rectio: quam nigra et pendula nubes
 Largius obscurat sed minus natatilis turbat
 Auribus oppressis turbata parte superioris
 Sanguineum fluxum signat de mare futurum
 Sed si signa necis concurrant sine salutis
 Iudicio: mortis damnat vel liberat egerum

Expositio Multa die hic ponit auctor aliam regulam de vrma nigra. Et non solum intelligitur vrma illa que per totum die nigra: sed etiam illa que hinc nigra nubem. Ista est ergo res sua

documq; videtur vrnam nigram vel subnigram in colore multam in quantitate
 vni rpostasi nigra excelsa aut natatili apparet in die rectio superuenientia
 in febre ratione vni vigilijs et auerum sorditate tunc scias qd rursus futura est
 p fluxum sanguinis ex naribus ad salutem vel mortem ad salutem in conuerti
 bus bonis signis ad mortem conuertentibus signis malis. Roes aliorum in tome
 to ponit et pter ea hic sufficiant. **Commentum** Multa die alia ponit
 regula de vrma nigra vel subnigra p vrma nigra vel subnigra non tantum
 intelligimus illam solum que per totum die d sed etiam illam que nigra habet
 nubem: vel nigram vel subnigram enormem ex quo facit vrme demeritum
 Est ergo talis res Vrma nigra vel subnigra multa in quantitate apparet et
 tunc rpostasi nigra et excelsa et natatili formam tenens enormitatis in die
 rectio superueniens in febre ratione vni vigilijs et sorditate significat rursus
 subnigram p fluxum sanguinis a naribus ad salutem si laudabilia signa con
 uertant. Sed ad mortem si laudabilia. **Multa die** per hoc q multa vr
 ma fuit in die rectio significat q materia mouet in die rursus depurata ad
 purgandam materiam: et fuit forte ad purgandam matrem p vrma et ideo
 fuit multa. Si autem enormem fuit pendens in medio p hoc significatur
 motus et dispositio materiei q vero excelsam d enormem videtur lentas
 eiusdem q autem nigra significat nimietas fetuoris conuertente materiam
 in quandam adustionem. Sed adustio non minus violenta demonstrat: tunc eneo
 rima est natatilis excelsam. Nam si esset molentia et ultimata adustio: humidi
 tatem depasteret et nihil resoluere: et totam ventositatem conferret que con
 sumpta potius feret rpostasi subsidens qua excelsa. Nota q vrma mul
 ta turbosa in die adueniens significat solutionem et solutionem bene panta
 vero sicut mortem in die. In eo q adsumt vigilie et sorditates superuenient
 demonstrat q materia ignita et acuta resoluta in finem ascendit ad caput et
 vigiliarum inquietudine et auditibus impedimentum inducit. Et ipsa materia in sit acuta
 et penetratua frangit venulas neruorum et per eas exumpens ad fluxum sanguinis
 de naribus pronocand mouendo et meatus reserando laborat. Eadem materia sua suti
 tate et acrimie suo desutans cerebrum infamam inducit. Eadem quoq; materia p
 poros egrediens neruorum in transitu suo frangit et mordnat et rigore facit p
 uenens etiam ad cute eam mollisat et sudore inducit. Inde d qd qd dicit scias
 in libro vrmarum Vrme nigre vel subnigra enormata habentes excelsa sig
 nificant rursus fieri tunc rigore et sudore. Vrma multa et nigra tunc sudore et
 vigilijs subueniente rpostasi nigra et natatili sanguineum fluxum sicut a naribus
 eadem tunc laudabilibus signis morbi solutione portendit. Unde theophilus in
 libro de vrmarum dicit vrme nigre enormata habentes excelsa significant
 rursus fieri tunc rigore subnigra tunc rigore et sudore et infamia et quandoq; flux
 u sanguinis de naribus. Inde d qd dicit Hippocras in quarta ptula amphorosimo A
 ratione habito rigore superueniente solutio fit idest rigor superueniens soluit eg
 tudine. De vrma nigra dicit Hippo in epidemias impossibile et sanari infirmos
 in quoru vrms domnat nigredo nisi in quibus vrme exenit scdm rursus. Idem
 in eodem. Si auferat ante menstrua mulieribus vrms nigra superuenientibus
 sanant. Item Gall super epidemias Hippo dicit q si aliquando infirmus in pn
 cipio morbi facit vrnam nigram ad signis moleste et terribilibus et tunc sanatur
 si contingat eius virtutem esse constantem: et facile anhelitum. Item quandoq;
 morbi mias vrma nigra venit tunc timore accidenud et permanet usq; in diem

la turbida
 Ama die
 18

Notabile de
 nigra vrma
 hypericis

la nigra
 in morbi

nona Sed postea veniente vena nigra cum ipostasi alba vltate se ex
pediente decoratione morbi significat et egi. Salutem hoc vel hoc certum
est sedm pporate in amh. s. 2a particula ubi dicit Auctorum morborum no
omnino certe pronosticationes sunt neqz sanitate neqz morte Sed constanter
suas ut dicit Gall' q. significatio no conuincitur laudabilis. Si angustia an
helitus et sudor in solo capite: et alienatio mente et ablacio desiderij. tunc
suas q. manifesta vena natura et corporis egi periclitatio declaratur Nota
q. dicit Theophrastus in vrmis q. vena in se causone Si nigram mube habuerit
p. cat. hufmutari in quarta nam per mgedmem signisat adustione materie p.
mubem ventositat' declaratur et etia q. non sit tanta adustio qm aliquantulum
de humiditate remaneat que resoluta in ventositat' : sedme elevat in mubem
Materia igitur causone expulsa a vasis a fontes putrescit in eis et quaz
tonam mduat littera plina est hys exposita

Ostendit ut qua suba conueniat niger color

Congrua mixtura cum spissis federa seruans
Subtilis tenuis refugit mgedo liquoris
Ut tenuem tolleret: qui non sibi color heret
Impetrat euentus: casusqz facti violentus
Non obstrusa patrum deductio clausa vruu

Expositio Congrua
In hoc capto demonstrat aut
tor de nigro colore si qua
suba conueniat copulari
naturalit' Sententia hor
quqz versum breuit' talit'
Niger color natus in spissa

suba commiscetur. sed cum tenui in qua commiscetur. et ratio e qua ubi e mgedo
ibi est obstruere et obstruere: que contingit ex perturbatione partiu mgedo fieri
one et ideo merito cum grossa suba soatur. sed cum tenui non qua tenuitas con
tingit ex partiu raritate et mgedo ut dicitur et ex perturbatione partiu et
illa sunt contraria Et ideo se msumul non parant Et intelligendum e hor na
turalit' quonia accidentalit' niger color cum tenui suba aliquotiens copulatur

Sunt vena nigra spissa in substantia per loca epulata transiens est stenta tunc
2o epulacione hor a sua grossitie spoliatur et sic remanet tenuis Et hoc e qd auct
tor intendit Commentu Congrua mixtura In hoc capto demonstrat e mi
sube sit conuigalis niger color naturalit' Et dicit q. cum tenui suba nigri color
mgedo est conuigari Et hoc idem testatur isaac in libro vrmis de mgedo fo
te hant doctrina habundans Vbi naqz est mgedo ibi tenebrositas et obstru
ritas q. hz contingit ex perturbatione partiu: deo q. ubi e tenebrositas. no
pot esse tenuitas: que contingit ex partiu raritate Inde est q. mgedo no pot
copulari naturalit' cum tenui substantia deo dixi naturaliter quia quandoqz re
cipit copulacione cum tenui substantia ex accidenti sicut p. emfasim veme vt
quando vena naturaliter nigra transit per loca ubi est emfasis quia in loco opi
lacionis remanet grossities Et vena a spissa suba spoliatur et quandam te
mitatem assumit Item vena nigra significat intensiorem sanguinis et sue
humiditatis naturalis transfusione et intensiorem ignei caloris: vel ex inten
sione calidi naturalis vel ex congelacione ex frigiditate nimia vel p. humo
res melancholicos secundum rursu expulsi: quibus omnibus veme substantia
miffisat' ex intensiorem sanguinis p. nimia ebullitione: ex congelacione p.
nimiam frigiditate et ex purgacione materie melancolicis sedm rursu p. sube
terrestriatatem commixtionem cum vena Et ideo non pot conuigi niger color
cum tenui substantia De luido colore

Luida si fuerit: vel humor particularis
vel totalis erit: per totum luida mbru
Aut membri monstrat humore mortificari
Aut sursim lincens: varijs accommoda caus
Paruus emittititens: medius morbusqz cadens
Vthiliter smochus vene rupta cataractis
Traanguere lapsus matricis passio fluxus
Cesse pulmonis vtrum: dolor atitil aris
Consumptura pisis: vis extinctina caloris
Sunt tibi luidus cause: quas collige signis

Luida si fuerit Expositio
Superius auctor determinauit de
nigro colore h' determinant de li
uido qui est via et motus ad
mortificationem et caloris natus
extinctione Et ideo luidus color
non differt a nigro nisi sedm remis
sionem mortificationis Unde sente
na illoz m. duoru' versum breuit'
est hec luidus color: p. luidus
aut est secundum totam substantiam

vrina: aut secundum partem videlicet in superiori parte vrine Si sermō
 totam subam vrina: tunc autem sunt residentiam et tunc in ferens in spissatur
 et superius subalatur et clarificatur tunc suay q talis vrina per totum hui
 da talem residentiam faciens sicut humorum modificatione Aut nulla facit i
 sidentiam: et tunc non solum sicut modificatione in humoribus esse in spissatur
 sed in membris radicata et hoc e q intendit C Aut sicut huius hui
 determinat de colore ludo appazente in superiori parte vrine dicens q qua
 doniq appazetur tibi vrina in colore ludo in superiori parte vrine significat
 egredimel varias et dimerfas in pnta partiu emittitū et mediu et epilep
 suay et alias sicut in comento declarat C Commentum C ludo si fuerit
 Post ingrem colorē agit auctor de ludo colore quia sicut appazatione et
 modificatione et multitudine modificationis et hō differt a mīzo nisi in re
 missione malicie Ludo autem color in vrina aliud est totalis qui totū
 occupat vrina Aliud e particularis qui partem superiorem tantum in spissatur
 Totalis luditatis aut significat modificatione humoris et non membri Aut
 sicut modificatione humoris et membri tunc vrina debet per reside
 sicut modificationem humoris et non membri tunc vrina debet per reside
 tia in spissatur et luditatem retinere: supius autem clarificatur et ab infectione
 humoris recede Si humoris et membri nulla residentia vrine vel humore
 pot abolezi p qd significatur modificationis vrina non tū in humoribus ee
 sicut Sed in membris esse radicatum: hys cognitis littera plana e Aut
 rursus ludo C Præmissis auctor de totali luditate Nunc de particulari
 subingit C Varys accommoda Id est deputata ad varias et dimerfas passioes
 C Parvus emittitū Notandum e q est particularis luditatis ex multe
 causis pot provenire: quia quandoq ex modificatione p calorē natura
 huius emittitū: sicut in emittitū vel ex humorum perturbatione sicut est
 in fluxu ventris: et tunc vrina debet esse pauca: cum quibusdam humoribus
 et oblonge resolutionibus: cum quadam essencie impuritate: quod habet
 fieri quia terrestria et aquosa commiscetur sibi unde ludo color succedit
 Quandoq vero fit luditatis color ex spualiu passione sicut in plenitudo per
 in plenitudine emittitū et p puerilibus namq membris spualibus me
 bra nutritiva s stomachus et epax comparat C Ergo Transmittit ergo spm
 et naturalem calorem ad inuicem eorum Unde spiritu et naturali calore de
 pauperata fugerunt unde ex debilitate caloris et impuritate secunde
 digestionis: cum transit emittitū superfluitas s vrina quadam contrahit luditatem
 tem vel alit in plenitudo vel per plenitudinem multa e collectio materie su
 perflue spiritibus apponente quandoq etia naturalis calor in sanam hui
 luditatem transire contendit et aliquid pulverulentū et contagiosū de
 mala materia p venam de matre ad epax: et sanguine in spissatur et spissatur cor
 in spissatur Unde vrina cum infectione spirituum et sanguinis supius luescit si
 si queratur quare luescit potius superius quam inferius Respondendum e
 sicut q similitudo et vapores cum vrina emitti cum sint corpora aerea leuia
 superius habent motū: et ubi magis habitant ibi ostendunt sua infectione
 sicut quandoq luditatis in epilepsia cum quadam plumbetate in orculo que
 significat infectione spualiu ex passione amatozū membrorum in snacho et
 luescit vrina p sanguinis corruptione: sanguine enim corrupto multum
 in spissatur C Spissatur luescit etiam in aschite p digestionem secunde corruptela
 et humorum impuritate in ex pira huius vrina et in omni effusione sanguinis
 tunc vrina p humorum perturbatione: in sanguine et catatō et in orthe
 tra non est vrina ex p luditatem q contingit et spirituum infectione per
 loca parientia transmittit et ex humoribus quos contingit perturbari et cor
 rumpi vrine sicut maculam luditatis id est recipit s in passione ma
 turā luescit p eandem causam: p pnta enim matre fit lacrima et serena cum
 supfluitatū et hoc e quod dicit C Parvus emittitū C Tres sunt spes
 emittitū quibus aliis sufficienter dicitur C Moribus radialis qui alio modo
 appellatur epilepsia C Aschites id est terrea species Idem dicitur et dicitur

ab asthi quod est vter quia in ea ventis repercutitur resonat in modum vris fa
 mplem ¶ Smodus febris est continua de putrefacto sanguine intra venas
 Vena rupta sunt stilus vel alterius vene ¶ Catarrus fluxus humoru a capi
 te descendenti ¶ Strangueria vni fit opilatio vesice vel ex humore collecto vel
 ex apate ¶ Matruis passio ut si paratæ matruis ex mantione vel ex aliqua p
 riptatione vel distensione fm supore partem vel ex declinatione simp latis dec
 tury vel simsterny vel vertebry ¶ Fluxus s ventris ¶ Coste quando ad pleu
 resy ¶ Pulmonis ex vno pulmonis luet vena: tribus de causis s ex stillu
 dio rematis unde renalus vel rennabus et granulofus et dolorem vna spi
 ritualia patitur ex repletione et tunc sentitur gntus et pondus vna spiritualia
 et dolor parte simstere patitur etia ex compressione a stomacho vel a splene vel
 matrua vel epate unde aliquid extorquet a spiritalibus ex sui compressione
 q lapsus est ad gibbum epatis et inde per capillares venas ad vesicam et
 vnam inficit ¶ Distinguitur talis luiditas per omorem membrorum compressu
 tumore faciem ¶ Ex vno epate luet vena tribus de causis ex repletione
 ex opilatione et ex debilitate virtute ¶ Quando vero luet ex repletione tunc dis
 tinguit q vena spissa e et pondus sentitur in dextro hypochondrio et dolor ex
 opilatione luet vena et tunc e esse intensa: tamen mediocrit spissa unde vri
 na moper tua significat vel opilatione epatis vel maiore vel humore emitti
 te ¶ In ruptura vene qd est hec causa s distensio circa epate ex debilitate
 luet vena: quando infregidatur epate et impuri humores et fimi generantur
 unde coloratur vena: sicut in idropico ¶ Ex vno intestinorum luet quatuor modis
 vel ex fluxu ventris vel ex remoroidibus vel lumbicis vel ex illiata passione
 vel colica ¶ Quando est ex fluxu ventris tunc fit tribus modis s ex nimia et co
 tumia humorum distensione molon ex quibus aliquid torripitur ex calore nali
 et po quidam cocepto molon refudat et infidet in collu vesice et inficit vena
 unde luet qd distinguit qd quia tunc vena turbulenta est et intensa ex sang
 uine si magnus est fluxus ¶ Ex emoroidibus manifestum e ex lumbicis qui
 contenti sunt in intestinis et in voluti inflegmate qd est eorum materia imy fleg
 mate coceptio in vesica redndat et inficit vena qd distinguit ex remissa
 vena et spissa et albis et longis resoluombus ex frigiditate condensante illas
 vel ex dolore lumbicorum ¶ Ex illiata vel colica passione luet vena qd distinguit
 ex torsione illarum ¶ Ex vno materis luet vena tribus de causis vel ex
 humoribus vel ex fluxu menstruum vel ex retentione ipsorum ¶ Si ex humo
 ribus tunc distinguit quia vena e spissa et remissa et corpuscula sunt luen
 ta in modum lobuce amidi per venam diffuse ¶ Cruedo tra partes illas senti
 tur ¶ Ex fluxu menstruum luet vena ut in emoroidibus ex retentione etia mensu
 orum ex quorum impuritate inficit vena ¶ Ex vno vesice luet vena triplati
 opilatione ex coaratione et rupta ¶ Si ex rupta manifeste distinguit quon
 am vena spissa et pondus vna pectine sentitur ¶ Si ex opilatione vel coaratione
 vel ex humore vel a cancro vel fimi ¶ Si ex coaratione: presura minguit et quando
 q mingit sanguinis ¶ Ex vno sunt thomathid luet ut in artetia ¶ Stilludum
 et in emittitibus ex duplitate materie ¶ Ex perturbatione humoru ut in cotinuis
 ex apate spiritalium: ut in pleuresi et emphate luesit ex adustione Na aerey
 partibus et subtilibus enolantibus remanet terrestres et grosse unde luet ex
 frigiditate ¶ Dolor articularis idest passio ¶ Consumptio phis idest
 que fit ex vltate pulmonis ¶ Vris eximtia caloris idest mortificatio ut in me
 dio emittitibus et maior ¶ Quors cause quas s causas ¶ Collige idest spe
 de o in medice signis sz specificantibus per collectione alia ¶ *de signis*
mortis

Specificatio per alias conditiones de luido colore

Panula vis mta luens oleagna mortem
 Strangueriam mostrat luida panca seque
 Luida tunc grauis semctis atz nimis
 Constantez loquitur spiritali malum
 Luiditas athomosa malu probat articular
 Est quoq rematica nimia fida mali

¶ Exposio ¶ Panula Du
 perius dixit auctor q luidy
 color apparens in supiori
 parte vne hz significare
 supra variat et diuersas
 causas hz specificat p alias
 conditiones admittas et

Vertebra si matix compresserit aut diastagma secundum hoc potuit re
 Insit vena luidus ora color gulas quarum prima ta
 lus est Quoniamque vi
 debis vena luidam in colore imm diffinitate mittam paucam in quantitate: et
 oleaginosam et vitiosam potest tunc mortem proculdubio indrara Et nota quod
 luiditas pronem ut dicitur e ratione mortificationis omni diffinitate autem mitta
 pronem ratione desiccationis meatum et vitium Paucam ratione consumptionis
 membrorum vitiosa ratione liquefactionis pignednis Talis ergo vena stat
 mortem **Q** Stranguria Alia regula talis vena luida paucam et frequentem mit
 ta stat stranguria: rationes declarantur in commento **Q** luida imm grauis Alia
 regula vena luida apparens imm grauis minutis et sepe frequenter signi
 ficat in membris spualibus passionem **Q** luiditas Alia vena luida
 imm resoluombus athomosis sig **Q** Est quoque dicit quod her eadem vena
 insit in articulari passione **Q** dicit quod her eadem vena imm resoluombus
 athomosis significat fidelis fluxum humoru ex remate **Q** Vertebra Alia
 regula vena luida in supine vena significat compressionem matris sup alte
 rum vertebroz: aut compressionem diastagmate et hoc e quod dicit de luido co
 lore **Q** Commotum paucula her potuit per spirationes per dicitur in sara
 quomodo delinari habent ex alijs circumstantijs. Luor namque particularis et
 vniuersalis no determinat passione nisi collectione facta alia uacua val et
 ratione sed ex alijs admittit est magis veridicus **Q** Paucula ex membrorum
 consumptione quod est signum vehementie caloris membra consumente et humoru
 materia depascentis Unde consumpta humiditate: et siccitate paucam vena
 mente et redudante ad epax vena no pot multiplicari **Q** Vix mita ex
 meatum desiccatione et vena indigentia **Q** Luens ex mortificatione vniuersa
 vel mediante **Q** Diastagma idest vitiosa et pignednis diuina: talis in
 quam vena mortem significat her supradicta vena si luida in paucitate
 et frequentia significat stranguria Stranguria e guttatum vena effusio ex
 opilatione colli vesice vel eiusdem acuitate luida est in stranguria quia spue
 transeunt per locum opilationis et ideo trahit infectione luoris ex corrupte
 humoribus Paucam e per amissionem idest opilationem grossorum humoru et vni
 cosumy vnde non potest vesica sufficere se ex onerata ex vna vice ex vna
 defectum autem quantitatis supplet frequentia effusionis: et ideo paucam e et
 frequentem mita **Q** Imm grauis idest in venulo manentibus: et in vena resi
 dente permanentibus: Nam si statim enanesceret tunc potuit ex alia ta fieri
 quam ex causa rematica **Q** Minutis et paruis in qualitate **Q** Spirituale
 malum si passione spualium membrorum et toratis **Q** Athomosa et ex athomo
 sis resoluombus plena albis rotundis: et minutis Sed quare sunt albe ro
 tunde et minute in capitulo de albis et minutis ex pediculis et exponet
Q Articulare malum idest articulari passione **Q** Vertebra idest passiones
 matris quando magis plura declinat in altero vertebroz vnde fit compressio
 ex compressione vertebra Et fit a matre fit dolor et ex dolore pronotatio rei
 matris supflus materie ex quibus luescit vena vnde si matris ex sui dissolu
 none sursum diastagma compresserit vena luescit etiam

Sequitur de colore albo cum tenui suba

Albo subtilis vena nigata color
 Splenem: idrope: capula: nefesim: scenesim: diabete
 Arthritam: coleraq: nigra: pedron: stotomiam
 Epatis algeze: cum febris tammate mortem
 In sine vni fragilem vel defectum puzilem
 In lesis humoribus: aut colli hypotomiam
 Quarta nam febre declarat amphimeriam
 Matris variis notam muliere querelas
 her emoroidas: et condilomata signat
 Ut si indigij fallax no mferat error
 Talis ruda potest atq indigesta vocari
 Luor alba rudi no precedente: profanam
 Continuo scenesim: scenesus mortale pignat

Q Expositio **Q** Albo subti
 lis Imperius delinavit aut
 tor de coloribus vena mor
 tificatione et caloris adusto
 nam significantiibus: imm
 consequenter mger dicitur de
 coloribus significantiibus
 indigestione Et primo
 de albo colore ad tenui suba
 capulato ostendens de ipa
 colore albo quod habeat
 significare ponendo regulas

6

et speciationes ex alijs conditionibus scimus qd valde bene scribitur in comen-
to **C**ommentum **C** Albo subtilis **C** Exequito tractatu de coloribus sig-
nificantibus mortificationem Nunc exequit de coloribus significantibus indiges-
tionem: et primo de albo scimus coniugatur albi coloris et tenuis sube. s. ex quibus
causis color albus fiat et quo varietur secundum diversitates subiectorum et quod
sit causa tenuitatis ad prae- ptermittimus ne dum introducentes lectoris te-
diosi sine huiusmodi premittas offendamus In hoc autem cao distinguuntur
signa albe et tenuis vime: quoniam significationes et speciationes ex sim-
ilitudine debemus pendere **C** Vima subtilis id est tenuis in suba **C** Iugata et
copulata significat **C** Splene: splenebram passionem Splen enim nomine est me-
terei et passio in splenebra passio vima alba est et subtilis et tenuis in qua
dum radiositate multitudo euemens ex his tenuis mutat et tenuis cum quada-
dam radiositate multitudo ex his tenuis mutat Et apud Theophrastum vima alba et
tenuis et multo amphimetra deficiente significat **C** Querebas matris
Id est passiones ex quibus mulieres conqueuntur: eas maxime que sunt ex
retentione menstruum spirituali si appareat in squamis et in gressu resoluam
bus qd significat retentionem inha humoris s. sanguinis qui magis est et terreste
C Emoroides et condilomata id est morbum existente in ano vel aposteata
in ano vel circa anum parua Emoroides sunt nomine passionis et membri
Quaedam enim vere emoroides dunt que a thili vena exorte ad pudendum
euntur terminantur que vere quoadq. hinc sunt et descenduntur ex multo sag-
mine in eis aggregato: et quoadq. emittuntur ita qd ab eis fluit sanguis per
montmentum: et talis fluxus dicitur fluxus emoroidalis Alba et tenuis vima
si atherosa et puluerosa resoluens in fundo appareat significat emoroidem et si
mihil attingat et condilomata **C** In se indicij huius assignat generalis signifi-
catio albe et tenuis vime Si enim fallacia indicij inuenerit non vult p talem
vima significare debet indigestione et debilitate naturalis caloris et et
aciditatis que ex indigestione emergit consuevit iuu ventositatis interchi-
ponem et spumidiorum tensionem ventris et laterum inflationem grauitate tu-
mida et coarctum et pigritiam totius corporis tam ad sensum quam ad motum volu-
tatis grauidine et malam dispositionem caput et praeputie sinistre partis
Interclusio ventositatis fit quia cum calor debilis sit: resoluunt humores et resolu-
unt non resoluunt Unde ventositas interclusa turbulenta generatur que pul-
sant spumidiorum et in ipso attrita ratione vacuitate ipsa descendit et exim-
de fit inflatio ventris et laterum et coarctum grauitas adest quia spiritus
ex quatuor motu leuitas membrorum effluit ex firmositate nebulositate a rube
humoribus resoluta turbidi et obtusiores effecti in suis motibus impediuntur
supplantes que ex defectu naturalis caloris in multitudine generantur vel mo-
tu sine grauitate inferius disfluentur inustulos coarctum et fibrarum aggrauant
et in eis quasi sarina quedam sentitur firmositatebus etiam ad sensum instrumeta
resistantibus: caloris naturalis actio negotiatur circa locum in quo commine materia
passio unde longi seruide digestionis rudiatur: et vima dealbat Est aut
tenuis quia limbus et rembus compressis et coarctate vima subtilior eliquatur
a calore: et a substantia spoliatur: et ideo tenuis et alba occurrat **C** Iffenesim
fit significat si in febre acuta praedente vima rubea vel sub rubrum non p
cedente aliquo signo digestionis vel decoctionis materiae: non facta aliqua de-
terminatione recta vel per sudorem vel p fluxum sanguinis de naribus
vel p ventris solutionem: vel p quancumq. aliam relictam determinationem si postea
appareat alba et tenuis fiat captum materiae ad superiora: que accit calore
leuigata ad palmilum cerebri primum exalat: vel ascendit fit igitur alba
quia in huiusmodi membra et spiritualia: amittit membris tanquam nobilioribus
compaemiam: ad inuicem eorum spiritum et naturalis calorem delegant: unde
spiritus et calore depauperata fragescunt Et ideo calore absente vima disto-
lorata in eis apparet quia materia que p sui praesentiam plebat vima colo-
rata capta superius p sui absentiam contrariam fuit dispositionem Et notandum

qd si ex fluxu sanguinis superueniente p nates aut multo sudore in capite
 facto febris quiescit Et vena tenuis et alba pmaneret significat morte
 unde Theophr. in titulo de alba et tenui vena postea submittit si vero vi
 na talis fuerit et febris pmaneret. eger ita dispositus moritur ¶ Diabete
 si significat alba et tenuis vena specifice si multa sit in quantitate et frequen
 mita: et tunc carnes resoluombus Alba e quia aquositas secunde digestio
 continue incessanter ab epate per venas capillares et a renibz fugit p disten
 sione caloris et siccitate: ut niget in eis virtute attractiva et desideret reso
 lutionem ex attracta humiditate vena ergo no pot tantum morari in epate p co
 tinuam transibit: quousqz plenatim recipiat calorem Sed causa et indigesta de
 ratur ad renes In renibus aute non hz colorari vena proprie tunc ibi mora
 non faciat vel parum in eis moram faciat Sed p poros curatiles qui ex calo
 re rarefacti sunt et relaxati statim resudat in vesica et deo sepe et in mul
 ta quantitate mingit Est autem diabetes immoderata vena effusio ex dis
 temperancia vena in caliditate vel fugiditate ffit autem ex immoderato co
 ctu vel iusu vel labore vel saltu hec vena repleta e carnis resoluoi
 bus albis et oblongis quia suba vena ex vehementia caloris dissolvit ¶
 Dietitiam sz significat alba et tenuis vena specifice tunc othomosis resolu
 tiombus albis rotundis et minute causas singulorum in cao de contente assig
 nabimus Sed quare sit vena discolorata in artecha quez potest Et respo
 demus q materia vena no e contenta in epate sed vna extrema ubi est tan
 ta passio Si queratur itoru quid resoluones ille admiscant vena tuz
 materia sit contenta in pede Respondetur q her e ra quia virtus expulsiva
 vni membrz attractiva duorum per continuos meatos sz expellendo ad
 unat alia membra in attrahendo Et sit ex virtute illius membri expulsiva et
 ex virtute attractiva duorum membroru per continuos meatus resoluones ille
 venentur ad vna venales et vna admiscantur ffit etiam artecha ex
 distillatione venabilis materie a cerebro ad partes inferiores et maxime ad
 istas q mobiliores sunt et nodosiores: in quibus ratione mobilitate et nodosi
 tatis fortior e virtus attractiva ¶ Coleraq nigra Idest melanolia tenuis
 et vena alba fcat excessum melanolicis aly conditombus cum serpie Alba est
 ex fugiditate melanolicis quonia fugiditatis est de albaze Tenuis e ex siccitate
 qm siccitatis est attenuare Nota qd melanolia duplex disponit vna s. p. s.
 sui qualitatem et tenuis hoc reddit eam albam et tenuem glauca vel albam ex
 fugiditate tenuis ex siccitate tenuis subam disponit eam vna et tenuis reddit
 eam nigra et spissam ex sui connectione sunt fit in pluvio quartane ¶ pedis
 Idest epilepsiam significat alba et tenuis specifice in quadam phibetate et
 obscuritate substantie que hz suz p compassione animatorum membroru Dis
 colorata e in epilepsia quia na compaete membris animate et non intenta ra
 epate digestio ruiditatur: et vna dealbatur ¶ Scotomia Idest tenebrosita
 tem oculorum vertiginis fcat alba et tenuis vena vel glauca et maxime si
 multum sit impida et clara in quadam vicitate et humiditate ¶ Scotomia
 namq potius fit ex humore melanolico ex quo resoluto grossa immositas
 et nigra ascendens cerebri infrit et spm visibilem obscurat Est aute alba
 p multam fugiditate: clara e et impida p nimiam siccitate ¶ Epate algo
 rem Idest dyspepsiam epatis in fugiditate unde impedit digestionem p si
 g. ditate epate aquosi et rudi generantur humores unde vna albificatur
 ¶ Cum febris rammata Idest in febre acuta ransonia et agramasia significat
 mortem morte alba et tenuis vena Sed distinguitur si talis appareat aut
 in puo aut in augmento aut in statu aut in declinatione Si ergo in puo
 talis appareat fcat ruiditate materij et debilitate caloris naturalis et
 phoretatem morbi unde ex tanta morbi prolytate na affluta et debilitata in
 finem submberet. et inde timentum est de infirmi defectu et hoc proprie si ad
 sunt alia mala signa Sed forti existente natura et aly bonis signis coruere
 tibus non significat morte sed salute et terminatione futuaz per apostema
 factum sub diafragmate Si talis vena appareat in augmento vel in statu p

Scotomia

7

redente rubunda duo potest significare Aut significat fenestram Aut extirpatione caloris
naturalis pro consumptionem naturalis humiditatis. que deficiente sibi nutrimento am-
hilatur Unde vena discoloratur et utriusque signum est mortale Si in declinatione tale
appareat vena precedente acuta de terminatione signum est salubre et cetera similia
¶ In fine vni fragilem et Idest defectum vbi ex senectute et imbecillitate calore
naturalis significat vena tenuis et alba ¶ Vel defectum puerile Idest defectum
nutrimenti in membris ¶ Hypotonia Idest improprie sicut alba et tenuis vena et
pervenit ex grossa firmositate resoluta a crudo humore et melancholico qui expressus
nisi ad spirituales meatus compertit et suffocat spiritum vitalem in corde qui spiritus
caloris visum non potest impendere. et confertur partibus extremis. ex quo non as-
cendit ad cerebrum nisi non temperetur spiritus animalis ressat sensus in cor-
pore et motus voluntarius et corpus animalis quasi mortuum iacet hoc autem pre-
cipue sicut alba et tenuis vena ¶ In levis humores aut tollit idest improprie
habere dolorem circa collum et humeros non ad extremum sed ab interioribus qui do-
lor subito surgens tali existente vena significat dispersionem et resolutionem grossi spi-
ritus: unde certum potest esse signum improprie ventree ¶ Quartana febris Idest
de naturali melancholica sicut alba et tenuis vena Sed sequenti die post accessione
debet esse pallida vel subpallida et in tertia die vel quarta debet esse alba vel glauca
quod in sequenti die magis appareat colorata: contingit quia materia melancholica in puer-
su et compacta suam ignem dum peruat vel inflammata unde in sequenti die
magis apparet et coloracionis effectus In quartana vero nota iussa vel submissa
et quandoque subrubra occurrit ¶ Amphimeria Idest solutione febris et cotidie
ne de flegmate vitreo sicut alba et tenuis vena specifice padente pauca: et in sui-
do globosa Si postea effundatur in multa quantitate et postea tenuis in suba sicut am-
phimerie solutione flegma vitreum dum ad hunc modum esset et compactum resis-
tebat nature expelle volenti: et quia nulla fiebat eius resolutio pauca erat vena
¶ Id. flegma digesto et colore asportato fit eius resolutio et per partibus minutis unde
vena multiplicatur et atteritur Et nota quod omnis materia in sui digestionem
passat vena propter flegma vitreum huius regule concordantia habet et apud
pro. dicitur in quarta parte amphorum Cuiusmodi vena alba et globosa non sine
vna et quadam irregulari partecione sicut quidam radij est in vena vna tale pla-
teatur dicitur irregulari et fissatur superius fenestrata Alba est vena ex vi-
uo splenis quia ex melancholica supfluitate calore naturali debilitato crudisitate di-
gesto et contrarie quantitate fit intensio idest fugit unde vena dealbat Albedo
enim sua est frigiditatis ut dicit Galenus in legni tenuis est radiosa ex nimia firmi-
te muliere: ex qua subtilitate spiritibus: superius subhor et tenuior fit vena fit
et tenuis et radiosa quia melancholica supfluitas splenis domicalium descendens
non super exuberet compertit et coarctat meatus venales quibus coarctatur
vena subtilior exollat ¶ Prodrpe idest leucosana idest yposarica vel
anasarica In principio passionis Sed longo tempore talis apparet splenicam
passionem declarat ¶ plenitudo si sit in quadam lauditate in parte superioribus: quia li-
uiditas et obscuritas contingit propter improprietatem humorum naturalis cum calore debili in tri-
no potest defecare et succrare sanguine Ideo dicitur in primo quia in veterata et malice
et materia in processu temporis multiplicatur: alba et spissa omnia ¶ Crapulam
crudisitate alij instantibus multiplicata nam obor congete suffocatur unde calor
unde non potest conualescere circa offensa digestionis et videtur in lampade ex multa
alij infusione limbo opprimere et extinguere Et multa congete lignorum ignis de-
bilis extinguitur Et crapula eadem multa debet fieri vena in quantitate multa na-
re permut et talis sicut Theophrastus sicut largi cibi et potum pressisse et maxime
venam ex calculo ibi confirmato si hoc prodeunt vena spissa et alba in quibus
permutibus areosus si post talem vena apparente appareant tenuis et
alba vena non facta purgatione in huiusmodi vel vitri flate non dicitur po-
tombus sicut nefesim ex calculo in renibus confirmato et talis pessima: quia
perior est calculus confirmatus quia confirmandus si hoc concordat ipora
ho offo dicitur vena lampade et alba omnes male sunt maxime si in fenestras

apparent Alba est verma in fereis qm totalit' aggrauate organo et spiritibz
 sensus et motus voluntarius impeditur Et ipse firmositates ad cerebrum respici
 rentes non sunt grosse et impetiose su distensio in tuncatim Et ex distensio
 fit solutio glutinitate ex qua sequitur dolor caput et maxime in sinistra parte
 non ibi fit sedes muliere ratione conformitate Et nota qd tales verme apparent
 in menstruas et in emoroides habentibus Sed tunc apparent patue et misere re
 plutiones in fundo non distoloratione et maculenta tonus corporis

De glauco colore

Spissi suscipiens comercia nulla liquoris
 Est in iudicio glaucus color emulus albo
 Ad minus offendit natui inter taloris
 Si fuerit tenuis mediocriter: aut mediocriter
 Glauca vel alba: notat excessum flegmate arze
 Glauca melancholice rastos nel constia testis

et tenui quia quicquid significat verma alba et tenuis totum h'cat verma glauca
 cum remissione et minori malicia Et esse verma glauca non tantum debilitate caloze
 naturalis offendit vel significat Si fuerit tenuis ponit talem regulam Quo
 cuiuslibet verbis vermam alba vel glauca in colore non suba mediocriter tenui
 significat dominium flegmate acetosi Glauca dicit qd verma glauca significat
 homines mulierum complexionis et sanu Commentum Spissi Post albam colo
 rem agit auctor de glauco qui conuenientes habet significaciones non albo colore
 non enim differunt nisi solum in tentione et remissione malicie Nam quicquid h'cat
 albus color non tenui suba eadem significat glaucus color sed non quadam re
 missione Spissi liquoris Id est spisse suba Nulla coniectura Id est nulla conga
 ratione Glauca namqz color non sit tanquam cornu lucidum album e in congabiles
 spissitudinis Spissitudo enim e associata luciditate auferret sine qua non potest esse
 glaucus color Emulus albo Id est cosmibus Ad minus offendit Id est minus
 significat impediri Intra Id est in seipsum dicitur Natui coloris Id est naturalis
 Si fuerit tenuis Adhuc sequitur auctor iste de glauca verma omnino vel me
 diocriter tenuis h'cat sanu mliu Sed si recedat a tenuitate mediocriter significat
 excessum flegmate acetosi

De colore lacteo

Lactea subtennis macule canmate febris
 lris in ingressu signis admitta similes
 Damnat et acusat patiente omne morte
 fallitur verme sententia: si tibi certo
 Ordine conuertant: que sunt vitalia sig
 Nens popor affectus bona respiciat vicia
 Lactea subtennis in largo fusa liquoris
 sine mali venens defecescente caloze
 soluit et a morbi laqueis emancipat egu
 In febre quam exhalat typhusqz mtepellat eoz
 Lactea subtennis dicitur qd causa sit eius
 fugida: pissura longi factura laboris
 Lactea subtennis febre declinante saluta
 Imperat et corpus renelat viciis reseruat

Expositio Lactea subtennis
 Superius determinat est de colore
 glaucus non mediocriter tenui suba
 copulato hic determinat auctor
 de lacteo non tenui suba ponit qd
 talem regulam primo verma lactea
 in colozia mediocriter tenuis in suba
 in p'io est h'cat acate signis
 malis conuertentibus sine dubio
 patientem morat mortuoz Si
 vero signa bona et vitalia con
 uertunt sunt bonus anhelitus
 fortitudo virtute: bonus somnus
 et bona memoria et similia tunc
 non h'cat ista rea veritate vniu
 h'cat egi libetatione h'cat tunc
 p'endunt qd talis verma q' h'cat
 est de se non significat bonum
 Sed ratione alioz signoz
 non largo hic ponit alia rea
 Regula ista verma lactea in colozie
 subtennis in suba multa in quantitate in declinatio
 egredimur appareus h'cat
 pluationem egredimur In febre alia rea p' h'cat
 verma in colozie lacteo: subte
 nuus in substantia in febre mtepellat h'cat
 sequens longitudinem egredimur Lactea subtennis febre
 Quarta regula

bonoz sibi conuictozum Lactea subtennis
 de colozie lactea cum suba tenui mediocriter
 subtennis in suba multa in quantitate in declinatio
 pluationem egredimur In febre alia rea p' h'cat
 verma in colozie lacteo: subte
 nuus in substantia in febre mtepellat h'cat
 sequens longitudinem egredimur Lactea subtennis febre
 Quarta regula

Vera lactea in colore: subtemis in suba: in declinatione egritudinis sicut libera
 aona ab egritudine et salutem (Commetu) Lactea tenuis post capitulum
 de glauco colore omni tenui suba. Subiungit auctor aliud capitulum de lacteo colore in
 quingena tenuis suba Sed forte obytet de vis et sententis et eorum
 repugnancia In isto libro dicitur et quasi pro regula pponit q lactea vel kazo
 pos nuq tenuis repetitur Sed hic lacteus calor omni tenui suba coniungit unde de
 dissonantia Rndemus q inquam lactea est tenuis et ommoda tenuitate et ommoda
 tenuitate intelligendum Ad hoc naq ut sit lacteus color exigitur q sit ibi aliqui
 tula parau grossities et accumulatio Et deo lacteo color ommoda subtilitati dene
 gat copulaz Et hoc idem intelligit de Karopos Et p hoc dicitur e de lactea l
 Karopos similitudo nuq repetit tenuis in vltima subtilitate Et vero h de co
 iugatione Lacteo coloris omni tenui suba intelligendum e no de om tenuitate sed
 mediocritate tenuitate accedente ad spem spissitudinis unde auctor volens euitare
 periculum obiectioms non dicit simpliciter tenuis sed lactea subtemis subnaq denotat
 remissionem a tenuitate Et autem a Theophrasti inueniat Lacteus color coniungit in
 tenui suba tunc tenuem subam intellige pro subtemi De tali aute colore omni subtemi suba
 talis doctrina pponit apud hunc auctorem unde vera lactea omni subtemi suba aut apparet et
 in principio egritudinis aut in fine Si in principio vel in fine aut apparet et in principio
 vel in fine febris acuta vel interpollata vel alterna egritudinis psequente de singule
 Si in principio febris acuta apparet lactea et subtemis malis signis conuertentibus
 sunt est alienatio de sapientia infontas defectus appetitus diffinitus respiratio vltus de
 bilis mortem significat per hoc enim qd est lactea signis hinc ruditas materiei et indiges
 tio et locus pde digestionis esse refrigeratus ex transmissione spirituum et caloris ad
 cerebrum et est signis febre futie unde imedim est de cerebri consumptione Ca
 cerebrum enim est membrum delicatum molle et tenetum et omni debilem heat calorem na
 turalem no multo calore indiget Et deo fetuore caloris supuenti cosimile Cor
 uero est calidissimum membrum naturalit unde multo calore est assuetum et quasi more
 fabri in continuo calore versatur Inde e q impetu fetuoris caloris aduentis ma
 lus pot tollerare Et autem e tenuis ex compactione humoru est et ruditate Et quia
 materia iam raptu e ad cerebrum epate refrigerata in nulla fit repletio nec p
 turbano unde vera no mspissat et ideo malis signis conuertentibus si talis vera
 apparet mortifera e Sed si bona conuertunt signa supradicta contraria: hinc tale
 apparet sicut liberatio egritudinis sed no est quantum est in se quia p suspita est et
 infirma Sed quia bona acc et conuertunt hinc suspita signis phritatem egriti
 dms Sed si in fine febris acuta talis apparet et sit multa in quantitate febre
 declinatem iudicat qd enim lactea e sicut q materialis calor iam recedit qd vero d
 tenuis h fit ex attenuatione et subtilitate parau materiei p hoc autem q e mtra
 significatur plena plena et sufficiens purgatio Si vero in pno febris interpolla
 ta talis vera apparet tunc rudim et flegmaticum humore demonstrat unde
 dissonantia vera fm frigiditate et humore humiditate: et sdim caliditate et sit
 citatem et fm frigiditatem et sritatem et secundum caliditate et humiditate h
 morum q aute est tenuis hoc fit ex compactione et complexione materiei et diffinita
 te raptuomus Talis ergo vera ex omni causa egritudinis sicut et longa afflic
 aonem ostendit et In fine qd interpollata febris si talis apparet et multa ex
 lacteo colore sicut calore defenestent Sed ex tenuitate sicut materiei subti
 litatem ex multitudine sicut sufficiente purgatione: et ita egru liberatione sicut
 mpat Sed si talis apparet sine febre dispositione corporis ad idropisim portedit
 hic diligenter qfiderate quo dicta sunt manifesta e hic et sensus hic

De colore albo lacteo et karopos

Albescens karopos vel lactea spissa signat
 Idropisim: colicam: lapidem: capitisq: dolorem
 Flegmatis excessum: membroru tumata: fluxu
 Talis postaseos causam complexio soluit
 significat idropisim et alias significationes que scribuntur in littera et tu spensura
 sicut scribitur in commento valde bona Albescens karopos hic agit auctor

Expositio Albescens
 karopos hic determinat egritud
 de colore albo lacteo et ka
 ropos omni spissa suba unde
 talis est regula Alba nuq
 verum in colore vel lactea
 vel karopos spissa in suba

de albo colore et luteo vel karopsi cum spissa suba alba namq; venur tenuior est que
lactea: vel karopsi et e hoc calor karopsi similes amellorum velleribus dicit flauus
et huiusmodi omnes in spissa suba significant idroposim id est leucosamiam ex mul
to tpe pcedente in quidam obscuritate: et perturbata: et apposita manu lingua
vel subitima apparet Et talis vena leucosamiam confirmatam facit et tale ven
na pcedit alba et tenuis cum quadam humiditate et obscuritate Et nota q talis
vena que idroposim facit potius debet esse alba quam lactea vel karopsi p
maiora auditatem digestionis Idroposim enim facit errore virtutis digestionis in
opate Color vero karopsi vel lacteus non tantam auditatem materie potest tunc
lacteus color vel karopsi in leucosamiam apparet Sed albus color eam fidelius
exhibet ut dicitur Et item vena alba lactea vel karopsi cum spissa suba et aze
uosa facit colicam: vel illiata passione ex crudo et fiscofo flegmate aggregato
in inferioribus intestinis unde exissione flegmate fecis excessio denegat (h
ventositate muata toras Et angustia sentitur: videatur patienti quasi quodda
terrabellu) eius intestina pforare: ut de se ipso refert Gall in colica passioe
et illiata: cum sepe videatur alba et spissa tamen de vice passionis et de
posicione vel dispositione materie talis esse vena: que si ita e in intestinis
potius esse lactea vel karopsi quia cum materie contenta si in colon intes
tino vel yloy cum remota sit a vis vena malibus non pot vmutare vena ut
eam reddat alba Reddu ego magis discolorata s. lactea Item vena lactea t
alba et spissa lapide facit spicifere si in fundo habeat sedm azeosum talis
ergo vena potius debet habere colore lacteu quam albu: quia licet y flante de
beat esse discolorata multu tamen p obullione et decoctione ipius humoris ut
in lapidem conuertat reddere minus discolorata: ut lactea et spissa constituitur
pro consumptione liquidari Petrificatio namq; ex aliquo humore non pot effri sine
aliqua decoctione Proq; potius sit lactea quam alba Et est notandum q generatioe
lapidis fit q de causis s. ex abundantia simplicitatum ex viscositate catu ex angus
tia meatuum: et ex debilitate virtute expulsiua Cum enim huiusmodi concurreat humo
rumque morans in vesica azeo calor decoquitur et liquidis omnib; partibus coque
te et terrestribus permanentibus fit duricies: et petrificatio et azeotum generatio
q simul caudmate et mixte lapidem efficiunt: qui si fuerit in renibus dolorem
renu facit immoderatum: ex distensione parou et saluone continuata Adest ead
dormitatio pedis cum po rene colligantia habente et infigidano contingit: quia spiss
p emfiam caluili no potest impendere beneficium sue calefactionis Comperunt
enim renui unde auferre additis spiritui animalis: et ideo fit dormitatio pedis
et infigidano Adest ead dolor illiatus quia cum intestina comprimuntur ex caliditate
existente in renibus et hoc p coram colligantia superfluitas sine digestionis
retinet que cum no possit emitti redimat ad yhon: et inflat. et torquet ipsum
et inde fit dolor illiatus Et si lapis fuerit in vesica dolor est in pectore tu pruzi
tu et cum distensione mingendi et cum ardore virgo quando vena mingitur. et
constipatio igitur ventris fit ex compressione longuonis Capitisq; dolorem
id est presentem vel futurum significat vena karopsi vel lactea et spissa in suba di
ergo vena dum talis appareat significat dolorem presentem Sed si de nouo ap
parete incipiat futurum dolorem significat hoc autem e in amphemeria cum
flegma dum fuerit in corpore Calor enim qui iam dum egit in ipsum resoluit eius
partes in firmositate turbida et vaporosam que pentas cerebrum infert dolorem
Sed si flegma non ter incipiat dominari in corpore: calor agens in ipsum non dum
in firmositate sufficit resoluit sed dum agendo resoluit et ideo futurus dolor
s. catue huiusmodi regule concordantia habemus ab ipso in 4^a particula amphi
mixta finem Cumque in febribus vena conturbate sunt velut subingalud huius
capitis dolores aut adsunt aut adertunt q flegmate excessum vena ergo
alba vel lactea et spissa p totum in mequal: et mixta suba flegma natu
rale abundare facit sine febre Alba e p frigiditate flegmate Natura enim
frigida est dealbare et quia flegma album est ideo habet dealbificaco
pissa est p humiditate cum est inspissare Inequitas sube facit defectu naturalis calore
turbacionem fieri in corpore Impuretas sube facit defectu naturalis calore
no valente subam deputare hoc ergo s. facit principalit q Termino vo
significat dolorem capitis et pceptue gnedme occupij ubi est flegmate sedet

vel sicut indigestionem vel sicut lateru inflatione: oris insipiditate: saluare enim
 abundantiam sensus ebes motus tardus sit pigritia somnus et dolor capitis
 et contomitantur: q omnia h3 contingere ex resolutione grosse et trude mae
 ex qua resolutione firmositas resoluta et a debili calore no consumpta ad dmet fug
 partes corporis petegemans illas partes aggrauat et molestat: petend em
 cerebrum ex dispersione meningium cerebri dolorem facit: et ad ipomudria respi
 rans inflatione inducit Et ascendens per isofagum ad lmyria et circa ea insipul
 sata insipiditate facit et salme abundantia Et pet netuos diffusa sensu et
 volutarum motum impedit. hmg regule concordantia habetur apud Theophilum
 in cap de pingu et alba vema Dicit namq Theophilus talis complexio mol
 rat taudum humore pluuu abundat in vasis et in venis et duas dmet si
 plegmate attestari ut est vteru vteru falsum et sine qualitate ¶ Membroru
 remata (dicit fluxu humore) e aliquid membru) corporis in apostematice
 collectione de frigidis humoribus effecta. pmpne si fuerit granulosa ¶
 fluxu saluet renuatis significat lactea vel caropos et spissa. Specifica p
 fuerit pauca et turbulenta in resolutionibus oblongis vel rotundis et p
 que si fuerit granulosa ¶ fluxu ventus puaone fiat caropos vel lactea
 et spissa si fuerit pauca in resolutionibus longis et rotundis pauca e p fluxu
 qua spicitus et humores emittunt a corde qua d calor debilitatur in epate
 ergo pauca generatur in humoribus et ideo pauca e vema hoc enim dicit Ipo vti
 na vobena multum mita pauca scissim significat et multus scissus pauca vena
 sicut Resolmoes pmit a flegmate descendente p stomacu ad intestina turbulen
 ta autem ex pntione humoru ¶ Talis conuexio idest talis conuexio albi vel
 lactei coloris in spissa substantia ¶ Soluit idest solui significat ¶ Apostateos
 idest materia apostematice collectiones expurgatioe materie que cauda e fleg
 mata vnde vema discoloratur et inspissatur et inde habemus concordantia in
 Ipo in fine quarte partitula inquit enim quibus spes e apostema ad actulos
 conuexi: exies ab apate vema trassa et multa et alba facta velox in laborose
 febribus et item apud Theophilum vema pinguis et alba multa multa venes
 liberat egzu ab apate in actulis nato h3 qui dolebat hberat ead qui in egi
 tudine laboriosa erant et qui dui fuerat in egi tudine pinguu humoru

Ostendit quatuor esse regiones in vema

Depe fit veme distans substantia: dispar
 vultus ut a medio vel sumo distaret inuicem
 vma supfices: mediana vel infima spissa
 vmas vel mediam vel parte contit vnam
 Et simlis simli seruit regio regioni
 In reliquis est consimilis ratio generalis

¶ Expositio ¶ Depe fit veme
 ¶ h3 ostendit auctot in vema
 ¶ esse esse regiones: q 4 hma
 in corporis regionibus corref
 pondent vnde notandu e qd
 veme suba multoens disto
 uent in serpa qua aliquando
 erat superius tenuis: inferiq

spissa vel ecomueto et eel color eius qua in parte superiori erat alterius
 coloris quam in parte media vel quam in parte inferiori hu ergo notatez
 ¶ esse regiones in vema q in humano corpote 4 regionibus attestat
 ¶ vna enim vpsus veme attestat supra membroru animatoru dispo
 sitionem. vt pnta cerebri et meningarum cerebri et tunc cellulata ¶ Secunda
 regio veme s pars que est contigua dulo significat dispositione membroru
 spualium et egalidinis coru sunt dicitur in commento Tercia regio veme atte
 statur supra dispositione membroru nutritiuu s epate stomaci splenis et
 simli ¶ Quarta regio s fundus attestatur supra dispositione membroru
 inferioru que regio si in se contineat sedmen a tenosum humoribus signifi
 cat conglobatos et molestationem significat generatuoru membroru ¶ eg
 tidinis coru sunt in commento valde dicitur ¶ Conuexum ¶ Depe fit vti
 ne Notandus quatuor sunt regiones humani corpore et pma e animatoz
 membrorum: sunt cerebri et meningarum et tunc cellulata vna et duat
 ista regio ab epiglotti superius ¶ epiglottis e membru quacet sup trachea
 arteriam et dicitur ab epi qd est supra et glaucio q est membru sup et
 eg euglommia ¶ isofagum ¶ Secunda regio e spualium et continet cor et epae

et hactenus arteria et fistulas pulmonis. et dicitur ab epigloto inferius usque ad dia-
 phragma Tercia regio est nutritiuorum membrorum et comprehendit stomachum splene
 epate et intestina et Ristim fellis et dicitur a diafragma usque ad lumbos et renes
 Quarta regio est generatiuorum membrorum qui comprehendit lumbos renes et vesicam
 et didimus et matrem et testiculos masculis et viliam et duos testiculos et reigen
 viliam et omnia que continentur a rebus infra et sunt regiones huiusmodi corpore
 quibus confirmatur et regiones vire primum quare est vitulus qui deseruit dis-
 posuit amimatorum membrorum. secunda est corpus aereum vel spiritus que est
 in superiori parte contigua vitulo et deseruit ei dispositio membrorum spualium
 et spissa est: et magis turbulenta et attestatur mali humiditate spualium mem-
 brorum maxime si vitulus fuerit gremulosus et sicut dysma et asma aut ali-
 qua collectione materiei spualium vicia spualium unde est angustia anhelandi
 et structura pectoris et quia spualia membra sunt aerea admittunt emittunt
 et inspirant Tercia regio dicitur perforatiua quia perforat membra attestatur
 id est stomacho epati et alijs membris que si nebulositate in se habent vel spis-
 situdine demerit impedimentum vel nutritiuorum et superfluis humoribus
 sunt dolore ventris et inflatione rugitum et indigestionem: fastidium et cetera
 accia que stomachi repletionem concomitantur Quarta regio est fundus et in fine
 parte vire que pedem arteriosum in se continet et humores conglobatos et
 significat molestias generatiuorum: sunt nephros: lithiasis stranguria et rem-
 et lumborum dolorem et partem adiacentem grandine et distans suba id est
 dysma et in equalis quatum ad eandem viciam ut eadem in parte superiori
 appareat spissa vel in medio vel in inferiori ceteris partibus in tenuitate et
 manentibus vel contra In prima regio siatur molestias sunt singulis singula
 reddunt: similis regio vire simili regioni corporis attestatur In reliquis
 collectionibus ratio generatis est ut si in parte superiora sit spissa ve in me-
 nel in inferiori suprema regio corporis me vel infima molestias significatur

De pallido colore vel suppallido et subcitino

Pallida cum pigui vel sub citina huiusmodi
 flegmatica monstrat periodice fugora febris
 Pallida in tenui tolera declarat adustam
 Pallida subtemis ex acra flegmate febre
 Pallida in spissum mediocriter assuatur
 flegmatica tras eos interpretis sicut probat

Expositio Pallida cum
 pigui post praedentes colores
 quid agit auctore de colore
 pallido: subpallido et subcit-
 no cum spissa suba tenui et
 mediocri Regulae vire
 in colore pallida vel subpal-
 lida vel subcitina in suba

per totum spissa sicut febre interpollatam ex flegmate naturali s. cotidiana
 Pallida cum tenui Tercia regula est vire in colore pallida vel subpallida
 in suba tenuis: significat dominium colore aduste et melancholice immaturalissime
 febre Pallida subtemis Tercia regula vire in colore pallida vel subpallida
 tenuis mediocriter in suba quotidiana significat de flegmate acetoso et indigesto
 Pallida in spissum Quarta regula vire in colore pallida vel subpallida
 in suba mediocriter ipsa vero spissa flegmatica sicut significat Pallida cum
 tenui pigui post al colore lactem et la glauci et europos subingit capitulis
 de pallido colore et ex pallidum colore apprehendimus in ipis pallida et sub
 pallidum colore secundum coniugationem spisse sube et tenuitas et mediocriter tenuis
 quos sic debet colligere vire pallida vel subpallida vel subcitina pallozi
 vire: in suba per totum spissa sicut cotidiana de flegmate naturali Pallida
 missa est in colore pro flegmate frigida et spissa vero pro humiditate humo-
 ris flegmatici Tercia regula vire pallida vel subpallida in colore et in
 suba tenuis sicut dominium colore aduste et melancholice immaturalis sine
 febre Tercia regula vire pallida in colore et subpallida in suba medio-
 rit tenuis significat cotidiana de flegmate acetoso indigesto: mediocri
 duo tendente ad digestionem Omnis namque materia in sui digestionem inspissat
 vire propter flegma vitreum que ex sua digestionem ea attenuat Pallida
 fugora id est vitas resolutiones vel accessiones: quia a frigore quernit

Flegmata fibrem test cotidiana de flegmate naturali **S**ubstantia test renif
sa commutata ut notet diminutione **P**allida mi spissim **A**lia pomitur regula de
pallido colore et subpallido vena in colore pallida vel subpallida in suba medi
scutax spissa sanu flegmatu signisrat et cetera huiusmodi

De colore pallido sequente albu nellatteu nel glaucu nel katopos

Si malo disposito pcedat corpore glauca
Lacteo vel katopos: et pallida post videat
Signo palloris vices natura resumit
Et redit ad ptiu vis digestiva tenorem
Imr febre continua lenta subpallida clara
Ponens apostasicos in dextra pte futurum
Indicat affecte costante vigore vigente
Si fluoz absentet ventex aut viscea temptet
Pallida spumosa pinguis luens inezosa
Pauca: sit pestis pestis no obsona teste
Si fluoz accedit mors intrat vita rededit
Crudor: et emphases: fluxus totum pte pauca
Indicat vena: ratio contratio nullam

Expositio **S**i male dispositi
ta et alia regula precedente
vena alba in colore lactea glau
ca vel katopos: et vena palli
da in colore subsequatur facti
ficacione caloris naturalis pte
Et q ista natura corporis resumit
vices suas **I**n febre continua
Regula secunda vena pallida et
subpallida in colore: in substan
tia tenuis et clara in febre acu
ta apparens: omni bonis signifi
cat apostema futurum sub dyasa
in parte dextra **S**i autem talis
vena appareat malis conuete
tibus signis morte peritum vna

retur **S**i fluoz absentet Tercia regula vena pallida vel subpallida in
colore: spumosa superius omni quadam humiditate deagma subiterna in quan
titate pauca solucione ventris inaniscripta ptiem signisrat **S**i vero tali vri
na in pti existente supuenat fluxus mortale est scdm sporate quito amphi
rismorum **A** pti habitio diaria supuenens mortale est **C**rudor et emphase
In hoc loco assignat auctor quatuor causas pauitate veme Et pna est reuditas
materiei **S**ecunda opilatio meatu ut in stranguria Tercia fluxus ventris buae
ta est consumptio substantialis humiditatis Et cause iste contraria sunt magne
veme quantitatem: ut bona digestio meatu appetico ventris costringatio et calidi
tas temporata no consumens substantiale humiditate Omnia enim ista faciunt
ad multiplicacione veme **C**ommetum **S**i male Alia regula de pallido
colore que assignatur fm tollacione pallide veme ad glauca vena alba lactea
vel katopos precedente sunt enim quedam vicia simplicia quibus quadoq indi
catur de vena absolute fm subam et colore non habendo respectu ad statum pce
dentem vel ad considerationem aliterum instantia **S**unt etiam quedam
diaria electua quando habent respectu pcedent status vel complexionis vel
etate vel aliorum simlud huc ponit iudiciu tollacionis: quia si corpore aliquo
existente distemperato in frigido vena appareat lactea alba vel glauca et p
modum tepus appareat pallida pte calore naturale resumit vices ut fiat
transitus de indigestione ad principiu digestionis Et de frigiditate ad confortaci
one caloris naturalis Naturalis enim caloe resumit vices suas vel videtur
resumit vices vel signisrat resumere eas **I**n febre continua In hoc ca
alia ratio vel regula assignat **D**e pallido vel subpallido colore: quate sit collige
Vena pallida vel subpallida in colore: in suba tenuis: et clara: in febre acuta de
flegmate vices alijs bonis signis darentibus sicut apostema futurum sub dyasigna
te **S**i vena sit pallida continet pte frigiditatem materiei **S**i autem sit tenuis et
clara continet pte compactione et cruditatem materiei ex quibus morbis pcedunt
Natura igitur prolicitata morbi aggravata et stimolata no pot remeente et absolu
tam rsum eluce: ut purget man pte fluxu sanguinis a nutibus: vel p sudorem
vel p fluxum ventris: vel p quatuor aliam purgacione competente facit ergo
qd potest tanqua subigata **S**ed si debilis esset natura nec adsint aliqua bona sig
na nutia ut p alba appareat vel vritus esset debilis tunc mortem minaretur **S**ed
quando sunt signa bona nutia sunt bonus appetitus et robur vritus et fortitudo
mentis: et respiracio facilis **P**rimedum e q in tali casu p talem vena quod debeat
fieri determinacio pte apostema vel dyasa **N**atura naq huc sit fatigata et mate
ria sit ruda ignatum potest a se et **D**eliberandum mittitur **T**ransmittit ergo man
de nobilioribus membris ad minus mobilia de pmpalibus ad mag pmpalia saluet

ad dexteram p[er]icardium: et ad idem proprie quia p[er] p[er]icardium epatis q[ue] est r[ati]o
 b[un]dum calidum et p[er] loq[ue] vacuabatur viget ibi v[er]it[as] attractiva **P**ondus
Postasos **I**dest apostematam collectione de Graui et ponderoso humore
In dextera parte **I**dest in dextro p[er]icardio sub diaphrag[ma]e h[ec] regula elata
Est ab p[ro]p[ri]ate in p[ro]noscens tra[ns] finem parte p[er]icardii vbi dicit acuta existente
 passione collectio si fuerit in p[er]icardio **E**t **A**ffectu constante **I**dest bono
 appetitu cum alijs bonis signis **C**onstante vigore **I**dest vigoroso p[er]mane
 te **S**i fluos absentet. **A**lio regula dabit de pallido calore p[er] que p[er]icardii
 p[er]icardii Regula sit colligenda e[st] v[er]ma pallida vel subpallida in colore spu
 mosa superius cum quada[m] humiditate oleag[ina] subatima in quantitate pauca
 solucione t[er]minata p[er]icardii declarat **E**t p[er] in p[er]icardii tali existente v[er]ma su
 p[er]icardii fluxus ventris mortale e[st] meta amphorismu[m] p[ro]p[ri]ate qui aut
 in q[ui]nta p[ar]te m[er]ita amphorismu[m] soluet p[er] m[er]ita p[er]icardii habito d[ur]itia
 sup[er]icardii mortale e[st] **A**bsentet **Q**uia talis fluxus ventris ex humoru[m]
 p[er]icardii et pauca humiditate redm[en]da ad epax posset app[er]ere: et ideo
 excludimus fluxum ventris ad certitudinem p[er]icardii **P**allida
 naturali calore debilitatio v[er]ma m[er]ita que sp[er]icardii comparat **S**pu
 mosa e[st] compressione vel compassione p[er]icardii in quo triplex est causa
 p[er]icardii s[ic] m[er]ita motu[m] p[er]icardii sine violencia ebullitio[m] p[er]icardii de
 t[er]minata **P**unguis **I**dest oleum magis in p[er]icardii ex p[er]icardii resolu[ti]one
Chuens **E**t m[er]ita sp[er]icardii et p[er]icardii et sp[er]icardii materia que
 p[er]icardii cont[ra]na redm[en]da ad epax sanguine m[er]ita et sp[er]icardii et sanguine
 corru[m]pt **C**erosa e[st] p[er]icardii p[er]icardii resoluta p[er]icardii emm **S**ubone
 e[st] coloris **P**anula ex t[er]minata humoru[m] **P**estis p[er]icardii **I**dest pestis
 que corpus depascit **F**luos **I**dest fluxus ventris **M**ors m[er]ita **I**dest mul
 tiplicata t[er]minata **C**rudor in p[er]icardii capitulis frequent[er] fuit posita
 doct[ri]na de pauca v[er]ma et ideo in hoc capitulo causas pauca v[er]ma aut
 to[ri] assignat que sunt quatuor **P**rima causa s[ic] t[er]minata materia vt in p[er]icardii
 amphorismu[m] **S**ecunda ca[usa] **C**onp[er]icardii **I**dest op[er]icardii et m[er]ita
 quicia litteralis **T**ercia ca[usa] **E**st fluxus ventris: vt in d[ur]itia in qua e[st]
 to multiplicitate et v[er]ma pauca **Q**uarta ca[usa] est t[er]minata membroru[m] vt
 in p[er]icardii humiditas naq[ue] que expelli debet in multiplicat[i]o[n]e v[er]ma a violencia
 caloris depascitur et am[er]itatur quod maxime e[st] signu[m] in febre acuta mortale
 e[st] t[er]minata signis v[er]ma multiplicat[i]o[n]e s[ic] ex digestionem materie vt in p[er]icardii
 amphorismu[m] t[er]minata emm v[er]ma alba et tenuis et multa debet occurrere **I**tem
 e[st] m[er]ita remota vel vigore nature et medicamentis d[ur]itatis multipli
 tate **I**tem ex ventris consp[er]icardii v[er]bita attractiva vigente in epate ut in
 habentibus calidum epax et p[er]icardii multa est v[er]ma et eam in diabetis **C**onp[er]icardii
 p[er]icardii multam attractionem s[ic] t[er]minata ex t[er]minata vel ex t[er]minata t[er]minata multi
 p[er]icardii v[er]ma et in potantibus d[ur]itatis et ea comedentibus multiplicat[i]o[n]e
 v[er]ma **I**tem multiplicat[i]o[n]e e[st] v[er]ma ex septe causis **P**rima ex multiplicat[i]o[n]e
 one cibi et negligencia ex[er]icardii **S**ecunda e[st] multitudo humoru[m] not[er] coctoru[m]
 e[st] quibus multa resolu[ti]o[n]e v[er]ma **T**ercia e[st] sup[er]icardii **Q**uarta est
 t[er]minata t[er]minata t[er]minata vnde t[er]minata humiditate dignata a corpore multi
 p[er]icardii v[er]ma: vt in ethia **S**exta est diabetes **S**epta est vsus d[ur]itatis
Septa e[st] pauca egestioni aliarum sup[er]icardii **P**auca s[ic] sit ex
 t[er]minata **P**rima est pauca t[er]minata et nimium ex[er]icardii **S**ecunda op[er]icardii me
 rare m[er]ita **Q**uarta est m[er]ita v[er]ma vnde v[er]ma p[er]icardii et se exone
 no valet in attrahendo neq[ue] valet in emittendo **S**exta est paleps[us] v[er]ma ut m[er]ita
 in p[er]icardii et flammis disposita ad paleps[us] **N**ecum emm a multa humidi
 tate remolli: no p[er]icardii retinere donat colata s[ic] p[er]icardii emittit
Sexta est calor immoderatus: m[er]ita in s[ic] t[er]minata humiditate corporis
 ut in acute **S**epta est multitudo egestioni et aliarum sup[er]icardii vt fluxus
 ventris et sudor nimius **C**rudor **I**dest cruditas materie **C**onp[er]icardii
Idest op[er]icardii **F**luxus ventris **I**dest solucio ex t[er]minata membroru[m] ut
 in p[er]icardii et hoc est q[ui] d[ur]itatis auctor **D**e colore t[er]minata

// 200 //

Est imitas tenui utema refera figuris
 fulegabri uicere nel que mg affutu hmoze
 Londeinat teico: duplu fenis impedit dnos
 Continua puetul: nuene in fel dominat
 Portendit fani pzo carictete signat
 Talem tstituit quactana planetia febric
 Autumno poms et sub emmalibus horia
 Thozas: splems: apats deluta fatetur
 Pectoris offensam: santis obfita gnis
 Splenem si multus radys wrigata tortufcat
 Quu demosttat epat in largo fusaliqude
 In febre cotina sub morbi hmoze talis
 Polux indo malu fait detemeta digozis
 In medio frenesim manbrat sub sine duelli
 Designat rebre fymatq fadera pacis
 Splenatis et colera quem copat vno reddi
 Utima tenui utri coter ming hmoze
 Plus tenui tudus: tenuiq ming resolutus
 Intersam in febre mage sine febre emissa

Expositio Est imltg
 tenuis postqm dectimatu
 e de colore paldo: huc agit
 autor de colore utimo vel
 subatimo sidm copulacione
 omi tenui suba et mediorij
 unde vema in colore utima
 vel subatima tm tenui sub
 stancia vel mediorij multa pot
 significare Et hor fm dmet
 pntam etatu complexioni
 et fexm dmetse et dmetfa
 bz significare unde vema
 talis appatens in nuere flig
 matico vel mhetico simplic
 gat tetuane **T** Duplu
 Comda re eadem vema
 appatens in sere tetuam
 duplu gat **T** Continua
 puetul Tetua re eadem
 vema s nbia tenuis appa
 reat in puetu puz cotinae
 puz mltiqz usq ad 14
 amos **T** Imene tm fencel
 Quatta re p dnta vema in

nuene colerico appatente tm puā et equali suba potes fani colerico mdrat
T Talem tstituit Cmuta re eadem vema appatente et pcedente et pmpne
 in tpe anthpna vel hrenali et sup longo tpe quartana acutata mdrabis In
 frendim q talis vema oparet in die p aitione quoz qmug de mta nati
 rali debeat appate discolorata tunc qm febrilis caliditas acutata fuit in mta
 colore recipi et sic apparet et utima vel subatima **T** Totatis Ista eadem
 vema gat vnu pectoris splems et epate et sic distingne pectoris qm vna
 fit utima tm tenui suba **T** magz tenuis in supetozq regione maxime tm
 ozane et ampullulis appatente mdrat fmp sup pectoris vnu et struuz
 Porro hmy sufficent traditue in comento **T** Splenis fuz etiam vema utima
 et vel subatima in calore tenuis in suba et multum clara radiosa vel rglata
 spleneticā gat passione Ista ead vema pot significare emozoidam passionē
T Sicut mostrat vema utima et tenuis multa in quantitate in manentia toz
 pore ac fiantate et ventus constipacione tm epate distempatu in fiantate mdrabit
 facio hmy vco sufficent traditue in comento **T** In febre vna re vema ead
 vema et tenuis appatens in febre cotina et acuta Et hor in pmpo gat ma
 toze cruditate et sic morbi longitudo Et ideo tmendim est merito de
 virtute ne destruat **T** In medio Talis etiam vema si appareat in febre cot
 tinua et acuta in medio s egitudinis et pceptu vema rubea vel sub rubea
 uer facta fit aliqua purgatio rebra sup fere fm ex captu materie fupm ad e
 rebm mdrabis **T** Sed si facta fuit aliqua purgatio rebra et talis apparet tūc sup
 alienatione mferm et ems tomalefencia ab egitudine mdrabis **T** flante et co
 leza Regula vema utima in tenui suba toleram utima ficut abmdare Notat
 est q colera utima generatur ex conuexione colere rubee et flante naturādis
 unde ex albedine ipsius flantis rubedo colere remittitur et sic efficitur colerū
 atimus et ex spissitudine ipsius flante colere tenuitas remittit: et sic genera
 tur colera utima ut dntum est et ex admixtione istius colere utime in vema ted
 dnt mg colorata et minus tenuis quā ex admixtione colere rubee naturalis
T Plus tenuis Ista colera utima aut est digesta aut indigesta Si digesta tūc
 reddi vema mg tenuis quā sui digestionē vema aliquā mspissatē Si vco
 illa colera utima sint indigesta tm reddi eam tenuem vema magz tenuem
 quā ppe sui indigestionem no resoluat aliquis hmoze grossus cum vema q
 ipam vema possit mspissare vel reddi magz spissam **T** Intersam Si alia
 colera utima accedant et mflamentur caliditate febrili tm ipa vema ma
 gz mtandm in colore Si febre sine febre vema remittit Et illa sufficent

de illo colore itemo ¶ Talem constituit Nota q si vena atzina apparuerit in
supremo qn dicitur admi talis pot paze quartanam et hoc duo certatim ¶ dicitur
planetaria quia ppuet modum quorundam planetarum sicut matie mercurij iouis
veneris et Saturni ¶ In febre continua Nota q talis vena s itema et tenuis
vena apparens in principio gtmue se sicut longitudinem egitudinis q tinnua
bitur ad mortem ¶ Si autem apparat in medio sua in statu egitudinis significat
reptum matarie ad fenestram faciendam In fine ante egitudinis apparens bona
decrematio ipsius egitudinis significat s sanata ¶ Comenti ¶ Est multe
post pallidum colorem agit auctor de vena re subarimo fm coniugatione eius
cum tenui suba et est cum mediocritate tenui vena atzina in colore eius ta
nuis in suba per totum ad diversa equiuocata et signa p dmetitate co
plexionu sicut et etate aliud et aliud habet significate Nam in iuvene
flegmatico si talis appareret significat tertiana simplicis no enim e automoda
flegmatica complexionu omni in flegmatico sano debeat esse pallida vt subpalli
da cum pura et equali suba et mediocri ¶ Et ego appareret atzina tota le
gem complexionis sicut excessum caloris et colerice accensione Nam si fleg
ma accenderetur vt faceret febre substantia mspissaret et colorem emitteret
si multa esset in ea quans subam attenuaret colorem tamen non mterderet
si vero esset in ea sanguis subam mspissaret et talis color intensior esset
¶ Equit ergo q talis vena alyis et circumstantijs tinniscripte in flegmatico coe
pote et in melancholico significat tertiana simplicis In fine autem talis appareret
significat duplice tertianam et maxime in flegmatico vel melancholico quia
tum ex etate tum ex coplone magis distat ab eius natura Et ideo distemperata
maior portendit tum in fine flegmatico vel melancholico debeat esse alba l lactea
pp defectu naturalis caloris ¶ Si vero in puero talis appareret usq ad 14 annos
febre in eo significat gtmua licet enim in puero debeat esse colorata et spissa
ex etate tamen quia meatus sunt angusti no pot sic humores emitti quozum
admixtione om vena fit colorata et eius mspissacio remanet ergo discolora
tata q re paru colorata in puero maus significat natu qua multum colorata
in iuvene Est etiam discolorata supius in puero pp mordacitate dicit abo
rum et potius susceptione et pp gulositate Item vena atzina et tenuis cum
pura et equali suba sanu sicut colerim s eadem longo tpe procedente et mag
me amptimo vel hreme designat certatim vel quartana et talis appareret pp
grem accessione licet enim de melancholico nat debeat esse discolorata tamen
ex febrili distemperata accessa materia occurret atzina vel subitima Item
vena atzina cum tenui suba magis tenuis in supiori parte et proprie tum
ampullis et gms significat vnum thoraco spectoris strictram et quadam
ppazatione ad psum phisica sicut thesaurum sic collige s q si tenuis tu tal
colore no ex caliditate quia calor intensior esset si se distemperata calidi
tatis mgereret Non est tenuis ex frigiditate quia intensio frigiditate ex po
tius dealbaret humiditas non reddu ea tenuis quia potius mspissaret sicut go
tenuis ex siccitate unde distemperata siccitatis mfirmat in corpore et mag
ma quia vena pectus et thorace membra sunt sicc et ossiosa et ideo adno
uante distemperata simili maxime ledunt sicut ex colerice mfirmat ¶ Et au
sit magis tenuis supius inde maior deficitatio circa thorace ostendit q si a
pulosa appareret et granulosa thorace ex angustia et siccitate magis affligi
sicut Item atzina vel subitima in colore in suba tenuis limpida multum et clara
si fuerit quasi virgulata et fenestrata splendet passio sicut unde illa vena
lucida fit supius dicitur ¶ Talis et vena pot significare gulositatem et notoi
dazum Item vena atzina et tenuis multa in quantitate cum sicut et macilentia co
poris et constipatione ventris significat distemperata epate in siccitate tpe na
que sicut multum attrahit de siccitate ab intestinis unde vena multiplicabit
dolor adest in dextro hypochondrio et videtur patienti q quasi quidam flamma
ad gutture sicut ascendat ex calido et fumo superius respiciente Item vena
atzina et tenuis in se acuta in pmo apparens sicut videntate matarie ex calidi
tate phisicam morbi Et ex phisicam defectum vna minatur unde imedim
est ne natura deficiat in via ¶ Si vero in meo morbi et in statu talis vena
appareret precedente tubera vel subrubra no fuit aliqua purgacione nichil fec
ne sicut significat ex rupta matarie ad cerebrum Sed si precedente certica distemperata

vena vitrea et tenuis appareat tunc alleuacione patientis fiat: et conualescentiam
 inferni et declinatione motu Littera plana e. **S**ignificatio dicitur significacionibus
Terciana humores dicitur melancholica **T**ercia dicitur tertia simpliciter **T** dicitur
Terciana **T** impedit dicitur inuadit **T** fel dicitur coletam **T** parastere dicitur dispo
 sitione **T** Quartana dicitur de mla naturali post diem accessions **T** Planities
 dicitur est abita **T** Antipno dicitur In quibus frigidis humoribus impetum faciunt **T** hume
 dicitur in pmo in emeo et in statu **T** sub sine dicitur id est rasi rebabzata **T** flegmate
 et coleta dicitur de vena vitrea tunc tenui suba. s. quia talis vena
 fiat coletam abundare vitrea que generatur ex conuexione rubee colete et fleg
 mate naturalis: frigiditate et humiditate flegmate remittitur calor colete et furi
 tas **T** spissitudine flante remittitur coleta tenuitas **T** Albedo flegmate rubore co
 lete remittit: et ita fit coleta vitrea ex qua redditur vena minus coletata et
 tenuis quia ex coleta rubea nati **T** dicitur coleta vitrea dicitur est digesta alia mdi
 gesta **T** coleta vitrea indigesta vena redditur subvitrea: et multum tenuis **T**
 hoc ideo quia cum sui indigestione repugnat nature expellent non emittitur ali
 que grossus humor cum vena tunc admixtione vena possit inspissari **T** coled
 vitrea digesta fit vena subvitrea et mediocrit' tenuis quia cum coleta vitrea di
 gesta in repugnet expulsiom' tunc aliquis grossus humor in vena emittitur
 unde a tenuitate immittitur **T** Si vero attendatur coleta vitrea in distemperati
 ra febri: tunc reddi magis intensam in intensitate **T** sine febre vero reddi eam te
 nuissimam **T** Coleta vitrea disponit vena tenuissimam quam coleta vitrea et minus te
 nua quia fit ex conuexione vitree flegmatis et coleta rubee **T** Que vero acia
 sequantur ex coleta vitrea et vel vitrea ex alijs humoribus in ho mco de
 synthomatibus dicitur **T** humor vitri conueximus dicitur qui assimilatur malo
 vitreo in colore **T** vna flegmatis et coleta dicitur conuexio **T** Conuexio dicitur
 dicitur talem humore **T** reddi s. vitream vitream in colore et tenuem in suba
 reddi quando e indigestus reddi eam plus tenuem quia
 fed distinguit quia **T** reddi s. digestus reddi eam magis tenuem
 magis resistit expulsiom' **T** reddi s. digestus reddi eam magis tenuem
 quia idem resolutur et purgatur cum vitrea et cum febre quia tunc ma m' dicitur
 sine febre qua febri **T** accessione remota calor mae antecedens lentescit

De ruffo colore et subruffo

In ruffum vergens puri coloris emulus aurij
et qualis: purius: medius cui se liquor vnt
Corpus emratuq' validos demouat actos
In puero: iuvene: sena: flegmatico: muliere
Ruffa manens tenuis notat huc inmoda febris
Conuina: vitrea: duplice Sed tpe longo
Epatis offensam: vel febre quadrumina

Expositio **In ruffo**
Determinato de calore i
tino et subitino quic
agit hic de colore ruffo
et ruffo subruffo si in si
multitudine aurij purij
gula vitrea ruffa vel
subruffa in colore cum
puris et equali et medio
ai suba corpus emratu

significat id est in optimata complexionis. et hoc habebit a Gall' in po de
 ruff' **In** cao de vena Ratio huius e quia cum corpus emratum sit in tem
 peramento vena exister in temperato temperamento habet ipsi attestari quia
 color ruffus medius est inter colores significantes excessum in frigiditate
 et excessum in caliditate Et ead' suba vena media e ml' tenuitatem et spissitudinem
 et ita sicut t'panendi in sunitate et humiditate Et ita e sma tertia prioru vsuuy
In puero alia t'era de ruffo colore cum suba tenui et habet et hz tertia
 membra et sunt ista quocumq' videbit talem vena ruffam vel subruffam
 in colore et tenuem in suba in puero. mdrna fo. coluina in iuvene mdrna simpli
 tem t'erna in sena et flegmatico et muliere mdrna duplitem t'erciana **T**
Sed tpe longo dicitur si talis vena apparat longo tpe precedente nec adst' fe
 talifacore epate mdrabis **Sed** si sit fe. tunc illa febris est quartana et
 magis in auptimo et hyeme **T** Comentum in ruffum vergens post vici
 tu colore agi auctor de ruffo colore et subruffo s'm conuexione tenuis
 sube et spisse vel mediocrit' tenuis et mediocrit' spisse et pmo ostendit qua
 fit vena emratuq' corpus. et emratuq' coloris vena naq' ruffa vel sub
 ruffa in colore puri et equali et mediocrit' in suba corpus emratum significat
 De signat naq' temperantia humoru et equalitate Et talis calor fit p' t'pan
 rany caliditate et frigiditate et talis suba fit p' t'pana sunitatis et

humiditas Vel alio ex talibus humoribus vena fit colorata et frigida dicitur
 colorata Ergo ex temperantia potius ex equali commemoria nec colorata nec
 discolorata apparet sed potius sicut quaedam ventilitas et claritate tanquam
 aureum coloratum qui color equaliter distat ab extremis Et sicut est medius ita
 et mediocritatem designat Et sunt humoribus vena attenuata Et ex humide
 inspissatur ergo ex equali commemoria et comessu eorum fit vena in suba
 mediocritas ut magis vergat in tenuitate quam in spissitudine Equiliter sube
 nulla sicut in ore fieri perturbacione Nam quibus vena distat sicut huius
 humorum in corpore fit perturbacio puritas sube quando s. non est obscura
 nec obumbrata nec ferulenta significat naturalis coloris fortitudinem na
 lentem humore depurata Et si ruffa sit in colore et mediocritas spissa
 cum puri et equali suba sanis significat sanguinem et tunc huiusmodi sicut
 Sed in equalitatem humorum quia significat dominium sanguinis Color
 vena vergens in ruffum id est expresse ruffus vel emulus ruffum
 puri autem id est similis puri autem id est aurizon et dicitur aurizon ab eum quod
 bonum et rufum quod est aureum inde aurizon id est bonum aurum quia vena hoc
 radiorum assimilata non aurum alba vel alnea venere quod est pallidum
 Cui id est colore potius Et vnt id est copulat et apparet Et liquor id est
 suba Et equalis s. sine aliqua perturbacione et non est distans sicut omnia
 sui partes Et puritas ab omni nebulositate Et medius id est mediocritas in et
 breuitates Et talis nigra s. color Et demerit id est expluit Et validos
 actus id est perfectam spacione virtutum ex tunc et equalitate humorum eorum
 potius procedente non auisibet sed emulsiq. in temperati In puritate inueni
 in vna potius re de ruffo colore cum tenui suba quia in puritate significat
 se continua sicut in inueni Talem tunc simplicem Et sed in fere fleg
 matis et murete significat duplici tunc Tempore longo procedente se
 bre conscripta sicut offensam epuro et calafacione Et febre quaterdiana id est
 quartanam notam sicut si in talis vena supedita apparet cum febre hoc s.
 maxime huius veritatem in autumno et in heme Por vero horum accidentium causa
 breuitate transfusus quia in cap de colore armo de hys sufficiunt explanans

Alia Regula de colore ruffo

Principio cause dnm sunt noua semina morbi
 Ruffa parum tenuis: cuius summam regias
 Nubes rata tenet motu generata caloris
 De falso tuncam succendit flegmate febre
 Sed tuncam morbo iam precedente signat
 Spissa parum iam no tuncam: magis ductiosa
 Indicat ex falso: vel dulci flegmate febre
 flegmatis at falsi mordax exuberat humor
 Et sine febre furens enorues exortat actus
 Extremas pmgens fetuoris acrimie partes
 Si subruffa parum tenuis nec mibilis fiat
 Et talem feruet constanti tpe formam
 Idcirco talis protenditur exualis

Exposicio Principio tunc
 Ruffa dicitur alia re de colore
 ruffo cum suba mediocritate
 tenui et est s. vena ruffa in
 colore et mediocritate tenui in
 suba in puritate passiois nebuli
 losa ex umbra et motu ca
 loris p. resolutione sicut
 tuncam sicut febre interpolla
 tam de falso flegmate s.
 consuetudine iam precedente
 sicut tuncam unde sciens
 est q. si a puritate morbi vena
 magis accedat ad spissitudi
 nem quam ad subtilitatem tunc
 sine dubio sicut quotidianam

solum interpollationem supra de flegmate falso vel dulci de falso si accedat ad spissi
 tudine quam ad subtilitatem De dulci s. iniquat inspissat Et ista e. sententia
 versum usq. ibi flegmate at falsi Alia re vena ruffa in colore in mediocritate
 cum suba no superius obumbrata cum impure et in equali suba flegma falsum
 significat abundare sine febre debet in ista vena in superior parte esse magis
 spissa vena ista reddunt in colore medio mediocritas s. subruffa quia p. mediocritas
 calore ipsius flegmate falsi mediocritas fit ebullitio et sic mediocritas color fit
 no obumbrata quia no est ibi febris in equalis est suba quia ex flegmate dicitur
 esse spissa et ex puritate quia falsum dicitur esse tenuis et sic ex vna reddunt
 in equalis s. superius et tenuis inferius Et ideo notandum e. q. ex ista flegmate
 falsa et mordicante et abundante attrahunt ad extremitates s. manus et
 pedes et hoc ratio mobilitate istius parum Unde vena aliquonens sicut
 paratum p. totum corpus vniuersali et aliqui partidant si ergo p. totum vena
 appareant resolutiones tunc p. totum corpus vniuersali. scabies inducat Si

vero in superiori parte vena tunc in superioribus membris pruritus et scabies signa
 media regione vena tunc indicium et intertenuum membrorum Si vero appareat in
 ima regione tunc scabies et pruritus tibiary et coxaru p[er]cutit Si subruffa
 si talis vena subruffa in colore parum tenuis in suba sine nebulositate appareat p[er]
 langu[em] t[em]p[or]e in idropico: tunc s[ic]cat destinatione et morte sic dicitur in commento et
 quatuor ip[er]a in p[ro]nostico: dicit enim omnis namq[ue] idrops s[ic] et in theophrilo
 Com[er]t[ur] p[ro] causa sua r[ati]o de ruffo colore tunc suba mediocriter tenui
 Dum sunt nona femina morbi in p[ri]mo passio[n]is d[omi]ni passio[n]e e[st] adhuc nona
 tenet[ur] Ruffa in colore Parum tenuis id est a tenuitate remissa
 Nubes rara id est nebulosa quadam vmbrositate motu caloris p[er] resolu[n]one[m]
 fimo[n]statis generata Typica id est interpollata Tritem id est triana
 Morbo accedente id est iam ma[n] digesta Et si a p[ri]mo appareat parum spissa
 magis accedens ad spissitudinem quam ad tenuitatem iam no[n] s[ic]cat nisi quoti
 diana sublata e[st] equiuocatio fetiane Juduolam id est interpollata de falsi
 flate si accedat ad spissitudinem vel dulci Si inspissari incipiat flegmate
 at falsi Pontre regula de ruffo colore tunc mediocriter tenui suba qua s[ic]t
 lige vena in colore subruffa et in suba mediocriter tenuis et non superius ob
 umbrata: tunc impura et in equali suba flegma falsum sine febre s[ic]t abundat
 Sed in superiori parte debet esse magis spissa et ex equalitatibus flegmate
 falsi vena reddunt in colore mediocriter s[ic] subruffa qua p[er] mediocriter calore fleg
 mate mediocriter s[ic] ebullio et pro mediocriter ebullitione s[ic] mediocriter et no[n] est
 ob umbrata qua non est accessio febrilis caloris in equalis et in suba qua co[n]fleg
 mate d[icitur] inspissari et ex sunitate attenuat[ur] ergo pro v[er]a reddunt mequalis
 suba si superius et inferius tenuis spissa e[st] vena superius quia tunc ipa vena
 effundit aliquid spiss[um] et fimo[n]statis: et q[uo]d leue est de na[m] pe[n]it superius q[uo]d
 vero in vena est subtile p[er] spiss[um] ascendit et p[er]forat ab illis: q[uo]d vero superius
 natat p[er] vena[m] impellit ergo ad superius materiam et inspissatur vena
 tunc ex mediocriter calore istus illud flate aliqua s[ic] ebullio et p[er] eam aliqua p[er]co
 te s[ic]lumbre ex humore: q[uo]d leuigata et inspissate: p[er]mittit superius
 id est moriditatis membra et p[er]tingens p[ro] co[n]suetudine m[er]catorum
 pruritum et scabies Extremas partes sunt manus et pedes et tunc
 ad istas enim partes r[ati]o nobilitate potius att[er]unt et repellunt s[ic] p[er]finitatis
 ad distinguere qua quandoq[ue] vena s[ic]t v[er]a pruritum multum totius corpo
 ris quandoq[ue] p[er]turbat ut in sup[er]ius partibus vel in inf[er]ius vel in medys Si
 ergo appareat resolu[n]one[m] in sup[er]ius parte vena tunc superiorum partum s[ic]t
 pruritum si in media intertenuum Si inferius toratu ventu[m] et pedum Si aut
 p[er] totam vena[m] appareat resolu[n]one[m] totius corpore scabies et pruritum vident[ur]
 Subruffa id est parum tenuis qua sine febre Non nubila id est no[n] m[er]bi
 fasa Constanti tempore ut p[er] p[er]suetudine malicia designatur Idropico
 id est leucosantico Talis id est ruffa vel subruffa portendit exacerbat
 id est fme[n]ta et p[er]miosa qua febre[m] significat accendi in humores facit h[ic]
 idropisim qui om[n]i multu[m] s[ic]t plus co[n]sumit subtilis humiditas febrili qua ip[s]i
 recipiant aliqua d[im]inutione Omnis namq[ue] idrops maculata egritudine malum ut
 dicit ip[s]o in p[ro]nostico Insuperat enim p[er]tens se q[ue]dne et dolore et dolore
 et triplex simul distat[ur] et impit[ur] et ideo exacerbat id est mortalis d[icitur] in idro
 p[ro] talis vena qua significat spem idropis m[er]bitali s[ic] asthite et t[er]panite
 Item habet apud theophrilum d[ic]entem vena ruffa in idropico mala quoniam
 mod[us] aquosa v[er]is

De ruffo colore cu[m] suba mediocriter spissa

Ruffa parum pignis retinetis vmbrosacula nubis
 Indicat accendi febre[m]. de flegmate d[omi]ni
 Intra subsistens: color et suba constat
 flegmatis excessus dulcis sine febre notatur
 Ruffa parum pignis tenuis vel huda costans
 Membra quibus sinit p[er]tamina flegmate d[omi]ni
 Vel falso monstrat: co[n]tra racione g[ra]uat[ur]
 In muliere magis protendit probra monete

Expositio de ruffa
 parum postum d[icitur] de ruffo colo
 re tunc tenui suba et
 mediocriter tenui. h[ic]
 datur regula de ruffo
 colore tunc subsistens
 mediocriter spissa. Re
 est ista quodam[od]o vide
 b[is] vena in colore

Si color est rufus: pugnus suba febre
Sugnat continua de flegmate visa tenete
Si sit causa recens et summi hinc obndret
Aut minor iunior: aut plentesis insinat
Si vetus: aschites magis aut empma nota
Debile remata membra turbante querela
Disponi poterit pugnus: ruffiq; coloris
Si spumosa magis fuerit: imesiq; coloris
Emula: distinte lucens: subruffa remissa
Ad loca pulmoms morbus lateris peregrinat
Pugnus: ruffa: paru lucens: oleagma tenuis
Obsita sit febris ethere ligata fideis

parte huda longo tpe talis puenetans: signifiat flegma dulce vel salum in
spumibus abundata. Si in mure Si talis vena appareat in mure hinc colo
signifiat matrice pgranata ex flate salo vel dntiq; qua qmda meatus commo
fms vjo vernalibus et matris. Et tunc apparet in vena qmda respluones
quq; albe qm; nize squamosa et no distinguit hnditas in vena nisi cu
manis appositione p hoc q ruffus color impedit et tunc cu matrice moe
terea est contenta adest doloe in dexta potmdio nnn in flacione quadam
et extensione. Si color est ruffus Alia regla de ruffo colore nnn substa
tia p totum spissa et e ista quandoq; videbis vena ruffam vel subruffa
in colore et in suba per totum spissam obndrata et obsitam sine hnditate
tunc mura febrez continua de flegmate mtrah; mtra vasa pntre facta et
Si sit ca recens continua de flegmate naly Alia regla quonensiq; videbis
vena ruffam in colore in suba per totum spissam huda in supus manu apposta
sine respluombus frefreus tpe pauco precedente minore emittitad nndicabis
Et autem imoe emittitens pmdm q mly v alior sequens peti mferandi auto
retate ex dexta pntre facta vasa ex flate mtra et colera vena q; collaraz
et ex flegmate distoloraz pro eozim mxtione om vena Et ita ex utroq; rida
nure ad mediu colore s; ruffum vel subruffum huda e ista vena superius
p hmuozis costructione Et quia hmuoz corruptus e pucus et etiam ruffo vce
impedit no apparet hnditas nisi oppote hoc snt aera que totomant. Si fugdi
tas extrematum ad hanc respndi: ut licet colera dnt habeat a tercia hnt
dnt tamen p flegma pntre factum a motu pta retardata legon spms flegmate
sequit; et hoc scriptum e in tomento. Ant plentesis Alia re vena ruffa
in colore in suba p totum spissa: huda supus et turbulenta: in recens tpe
signifiat plentesim Et hoc plentesis sciendu q vt vult Gall m v de crisi q snt aera
sibi pua omu est doloe lateris pugnitus vn est se gtrua terou est ruffus m
defficiens Quatuor e difficultas mparandi tuc vo sit dnta ml vena signifi
cans minore emittitad et vena fcarit plentesim scie habere in tomento
Si vetus aschites Alia re vena ruffa et superius huda longo tpe precedente
signifiat idropisi aschite vel empma tu dnta. Debile vena ruffa m to
loze in suba spissa supus huda et granulosa fiat materia remata ad mo
bra debiha descendente et apostema faciem: pnta sub axellis et in inguibus
et et in membris generatuis: in quibus p phuema vetuositate riget sen
sibilitas doloris: et omis doloe exacut rema vt vult Gall. Si spumosa
Alia re vena subruffa in colore a media regioe supus distinte lucens et qua
si submensura multum spissa vel spumosa in plentesi pudent ruffa intensa sig
nificat coctione plentesis: in periphennoma snt autem in vena subruffa p
translacione materiz a loco sensibili ad locum quasi no sensibile s; membra fleg
matum videlicet pulbrone. Pugnus ruffa paru Alia re vena ruffa in co
loze in suba spissa magis superius q inferius oppote mruu in supia huda
et oleagma nny rioribus et respluombus multo tempore precedente significat tercia
aera ptem ethere. Comitay. Ruffa paru Expedim e de ruffo colore om
tenui suba vel medocut tenui Vnu autem proponit; re de ruffo colore nny
medocut spissa suba quasi no pante mparari que sit collige vena ruffa in colore
medocut spissa in suba superius obndrata cum no pua et mequali suba s; ca quoti
dnta de flegmate dnt. Si aut; sit subruffa manente eadem suba s; ca abunda
tam flegmate dulce sine febre et distingve s; q illud flegma dulce h; imitari

ruffam in suba medocute
spissam et superius obndra
tam cum no pua et mequali
suba: mura quotidiana de
flate dnt. Intra subsistes
Si aut; doloe remittatur et
sit subruffus et remanet s; ca
medocut spissa tunc s; ca
abundantiam flatis dnt
sine febre. Ruffa paru
pugn; Alia re quonensiq;
videbis venam ruffam colo
re in suba medocut tenui
vel spissam: et sit in supior
parte huda longo tpe talis puenetans: signifiat flegma dulce vel salum in
spumibus abundata. Si in mure Si talis vena appareat in mure hinc colo
signifiat matrice pgranata ex flate salo vel dntiq; qua qmda meatus commo
fms vjo vernalibus et matris. Et tunc apparet in vena qmda respluones
quq; albe qm; nize squamosa et no distinguit hnditas in vena nisi cu
manis appositione p hoc q ruffus color impedit et tunc cu matrice moe
terea est contenta adest doloe in dexta potmdio nnn in flacione quadam
et extensione. Si color est ruffus Alia regla de ruffo colore nnn substa
tia p totum spissa et e ista quandoq; videbis vena ruffam vel subruffa
in colore et in suba per totum spissam obndrata et obsitam sine hnditate
tunc mura febrez continua de flegmate mtrah; mtra vasa pntre facta et
Si sit ca recens continua de flegmate naly Alia regla quonensiq; videbis
vena ruffam in colore in suba per totum spissam huda in supus manu apposta
sine respluombus frefreus tpe pauco precedente minore emittitad nndicabis
Et autem imoe emittitens pmdm q mly v alior sequens peti mferandi auto
retate ex dexta pntre facta vasa ex flate mtra et colera vena q; collaraz
et ex flegmate distoloraz pro eozim mxtione om vena Et ita ex utroq; rida
nure ad mediu colore s; ruffum vel subruffum huda e ista vena superius
p hmuozis costructione Et quia hmuoz corruptus e pucus et etiam ruffo vce
impedit no apparet hnditas nisi oppote hoc snt aera que totomant. Si fugdi
tas extrematum ad hanc respndi: ut licet colera dnt habeat a tercia hnt
dnt tamen p flegma pntre factum a motu pta retardata legon spms flegmate
sequit; et hoc scriptum e in tomento. Ant plentesis Alia re vena ruffa
in colore in suba p totum spissa: huda supus et turbulenta: in recens tpe
signifiat plentesim Et hoc plentesis sciendu q vt vult Gall m v de crisi q snt aera
sibi pua omu est doloe lateris pugnitus vn est se gtrua terou est ruffus m
defficiens Quatuor e difficultas mparandi tuc vo sit dnta ml vena signifi
cans minore emittitad et vena fcarit plentesim scie habere in tomento
Si vetus aschites Alia re vena ruffa et superius huda longo tpe precedente
signifiat idropisi aschite vel empma tu dnta. Debile vena ruffa m to
loze in suba spissa supus huda et granulosa fiat materia remata ad mo
bra debiha descendente et apostema faciem: pnta sub axellis et in inguibus
et et in membris generatuis: in quibus p phuema vetuositate riget sen
sibilitas doloris: et omis doloe exacut rema vt vult Gall. Si spumosa
Alia re vena subruffa in colore a media regioe supus distinte lucens et qua
si submensura multum spissa vel spumosa in plentesi pudent ruffa intensa sig
nificat coctione plentesis: in periphennoma snt autem in vena subruffa p
translacione materiz a loco sensibili ad locum quasi no sensibile s; membra fleg
matum videlicet pulbrone. Pugnus ruffa paru Alia re vena ruffa in co
loze in suba spissa magis superius q inferius oppote mruu in supia huda
et oleagma nny rioribus et respluombus multo tempore precedente significat tercia
aera ptem ethere. Comitay. Ruffa paru Expedim e de ruffo colore om
tenui suba vel medocut tenui Vnu autem proponit; re de ruffo colore nny
medocut spissa suba quasi no pante mparari que sit collige vena ruffa in colore
medocut spissa in suba superius obndrata cum no pua et mequali suba s; ca quoti
dnta de flegmate dnt. Si aut; sit subruffa manente eadem suba s; ca abunda
tam flegmate dulce sine febre et distingve s; q illud flegma dulce h; imitari

vena duobus modis s. suba vel sui admixtio et tunc cum sit illud flegma album et spissum
 reddit ea s. vena album et spissa una tamen album qd flegma naturale et magis spissa
 quia flegma falsum cum maiori humiditate parumpet quia qualitibus sanguinis e
 infectum tunc flegma dulce immutat venae ex qd tibus suis et reddit ea ruffam et sub
 ruffam et spissam pro mediocri calore suo ex quo mediocri fit ebullitio et ex mediocri ebul
 litione contingit mediocri color est spissa p. humiditate est mequalis subd quia no est
 equalis spissa p totum spissa sicut fieri p turbaciones ex qua p turbacione generantur fi
 mositates multa et ventositas evassa cum vena dicitur impellu humores p venam
 et p idem fit megnalitas subd cum magis impellat de humoribus in vna parte qm alia
 impuritas subd sicut de flegma caloris naturalis non valens de pntate vena q sit acci
 de vna dulce flegmatis vel falsi in ho modo de symptomatibus requiratur qd parum pinguis
 id est mediocriter spissa qd remissa accedens ad spissitudinem aut impuens spissam q
 infra subsistens id est ruffa vel subruffa q ruffa parum tenuis alia ponitur regula
 de ruffa colore cum mediocri tenui suba vel mediocri spissa que sit colligitur vti
 na ruffa in colore in suba mediocri tenuis vel spissa longo tpe huda p pntate in su
 periori parte flegma falsum vel dulce in spissibus existens in pinguis abundate
 pntat si mediocri tenuis sit vena: si de dulci flegmate si mediocri sit spissa et
 dicitur febris: si nra in spissibus contenta sed flegma falsum ut dulce in spissibus
 existens ex calore eoz et no ebullitionis idem pntat facile ergo reddit ea p tota huda
 sed humiditas illa pntat colorem vena ruffe vel subruffe no e preptibilis nisi sita man
 appo et tunc dicitur her acia comitari s. ruffis pntat pectoris et angustia respirandi
 si talis appareat in muliere hic color feat materia p pntat a falso flegmate vel dicitur
 habet magis materiam communes meatus cum vna venalibus et tunc ad sunt quide resp
 lutiones que sunt quoadq nigre squamosae et no est distinguendum de humiditate in pnta
 manuy appositione et ad sunt et her acia cum materia in materia comitatur s. dolor in
 dextro pntat de extensione et inflacione quadam qd Constantius dicit pntat
 du talis qd ruffis sunt spissam id est membra spissam qd deservunt spirationi
 qd proba moneta id est vna materia ex repletione supfluitat Naturae moneta dicitur
 methasae qua sit sup mundem moneta tmdine sit in materia fetus monetae Naturae
 pntat onerat ex flegmate falso ubi existens pntat naturas et corumpitur et reddit
 sanguis per vena coctus ad epax sanguis infit et p meatus venales redditur ad ve
 nam vena infit et huda reddit ex sui admixtio cum aut meatus venales co
 luti et alligati materia et tunc apparet qdam resolucoes quoadq albe quoadq nigre et s
 quansit ut distinguunt humiditas nisi apponit manum qua subruffo colore delectat her
 acia dicitur adesse s. dolor sub sinistro pntat de extensione quadam et inflacione
 si color est ruffus alia vna de ruffo calore non pntat spissa suba quam sit collige
 vena ruffa in colore vel subruffa in suba per totum spissa superius per totum obnubrata
 et obscura sine humiditate quotidiana significat de flegmate naturali Item alia vna
 vena ruffa in colore in suba p totum spissa apponit manum in supflua huda sine resp
 lutionibus pntat pauca tpe precedente significat minorem emittitum sit autem
 minore emittitum ex colera putrefacta extra vasa et ex flegmate inta et ex colera
 qd vena coleray sed ex flegmate qd discolorat ergo ex vnaq in colore debet fieri
 si mediocri p subruffa et ruffa et est supius magis spissa p assignata tunc in
 quam pntat de vena significante quotidiana interpollatam de flegmate falso
 huda in supflua est p corruptus humatus et p incidentem ebullitione et qua
 paucus est humor corruptus et p vna ruffus emittat no pot distinguere humiditas
 sine manu apponit et her acia debent comitari s. frigiditas extremitatum ad horam
 vespertinam et hor pntat coleram putrefactam extra vasa tunc sit dominium a tercia hora
 de tunc a pntat motibus retardatur p flegma putrefactum in vasa et pntat
 legem flegmate et sunt in sumo labore usq mae quia de vnaq nra assignat et
 tunc usq ad horam tercia sunt in sumo labore: quia dicitur altera nra putrefacta alia pntat
 ruffa vel putrefactione et a tercia hora usq ad horam vespertina sunt in falsa quiete
 qua tunc de altera affligit et tunc infirmitate pntat et in accessione vnt
 oculo clausis et palpebris oppis: nec oculos aperit nisi vocetur et hoc accidit pntat
 finositate resolutay: humiditate finosa pateat caput et tunc ante palpebras
 oculorum Non hos lakt sicut febray et plateay et magno Ioannis de sancto pau
 lo qui asserbat minores emittitum de colera intus putrefacta et flegmate ex
 sed eorum sine sunt dmittende et petri musandini auctoritate sequimur qd si
 sit causa ruffus alia regula de vena ruffa in colore in suba p totum spissa

superius huda et turbulenta in recenti causa pleuresim significat quia consequuntur
 her acia s. febris acuta dolor lateris pinguis: tussis indeficiens difficultas respi-
 randi Sed quate her sunt in regulis de vena significante man in spualibus det
 immo dnm Sed nota hanc dnam inter vena sicut inuete emittitur et vna
 pante pleuresim Nam in pleuresi magis distinctam hz huda que in mozi emittit
 Et in pleuresi no est tpus qui est in mozi emittit Sed si vena alia regula vti
 na ruffa et huda superius longo tpe precedente aschitem sicut vel vna emittit
 om vna digne: vnde vna habeat inuete in aschite requirenda e in p dte De
 bila Alia regula vna tussa in colore in suba spissa superius huda et granulosa sicut
 apostoma in inguibus vel sub affellio aut in membris genitalibus in quibus
 pluuam uetustate vna sensibilitas doloris Ex dolore provocatur impetu
 rematim Omnis magis dolor exaruit rema ut asserit Gall Si spumosa alia
 sca vena tussa subruffa in colore remissa in subruffitate: a media regione superius
 distinte lucens et quasi subconcreta multum spissa vel spumosa in pleuresi precedente
 ruffa utensa sicut conuersione pleuresis in peripherione sicut subruffa p tussis
 rationem materiei loco pugnabili ad locum quasi inembile per translatione s ad me-
 brum pleuraticum s pulmone a medio superius est quasi huda p mudente ebullitione
 et ex corruptione materiei et ex conuersione eius in fame: tunc pars ad vnales
 meatus ad vna totam transmittit et p vna purgatur que ebullitio lenigata
 et purgata et a spu impulsu superius vasis petans reddi eam talis coloris Sub
 tertia est ex resolutione partium pulmone Pulmo enim e quasi subconcreta colore
 s spumosa est ex motu pulmone assiduo Pinguis ruffa parum Alia regula vna
 tussa in colore: in suba spissa magis tunc superius qua inferius apposa manu in sup-
 fere huda et oleagma cum remoidibus rephoibus longo tpe sicut terna spem
 ethite longo tpe precedente. deo additue quia febris her cum sit habitudinalis non
 aduenit nisi cum longo tpe talis color fit ex colore membri ex quo cum fiat aliqua
 ebullitio in membris talis protenditur colore et apparet huda fit ex corruptio
 substantialis humiditate et apparet oleagma fit ex pinguine a membris et s
 huda et in vna sup natante Sed non pot distingui vntuositas vel humiditas nisi
 manus sit apposa p pauitate ipsius pinguinis et p ruffum colore ipsius
 vna Cuius des resolutiones sunt ex calore in fixo membris et coram parte
 dissoluit her acia comitantur s color vntuos p continua distemperata
 membrorum sed tunc lentus: quia no fit ex ma sed ex humore colore in nodis
 manus et pedum ex coletica firmositate procedente a spiritalibus Rubor ganatur
 ex coletica firmositate eas inflamata dolor sntre spatulo quia cum sit alligata in
 spiritalibus quas contrahit et desurat soluitur ergo contrahit et fit dolor tussis
 vna que fit tussis sicut sicutatem que huda ex aliqua superfluitate coten-
 ta in spualibus Mores totus corporis ex calore membris in fixo in mente membra et dis-
 soluitur in quibus aut attenuantur ex teneberratione vaporis vnde in me appellat
 et in lateribus costis in guttute latera plana e ex pntoem delimitate Pinguis non
 vntuositate sed spissitudine pinguis magis in hac facultate equoat Continues
 non quamlibet s quotidiana de plegmate naturalis Rematim sunt in apostomati-
 bus Empima idest pntum sanosim et moro de precedente Mortuus lateris
 idest pleuresis Pericemat idest transseti significat Cris que sunt
 s amodes resolutiones In tractatu de colore sufficiant dicemus s febris et hi
 te Quantum ad terciam spem **De colore rubeo**

Clarum rubens tumentum: duplite: vel epat calesctm
 Quatlamqz potest insinuate tpm
 her: morax: vel breuitas: nubes: tps: status: etas
 her probat infirmi passio forma locus
 ut stabili pede vadat sententia sunt her
 Omnia iudicio discutienda tuo

Her de colore rubeo
 Rea vna in colore rubea
 in suba mediorit tunc
 obumbrata superius et magis
 spissa inferius sicut du-
 plicem terna et tunc ista
 acia comitantur s dolor
 caput maxime in dexte

ea pti ubi est diuini colore sitis amaritudo oris tumentus aureus Et est notandum
 in dmetitate subiectorum in vna hz varias et diuersas significaciones quia
 vna huda in iuene et coletico simpliciter significat terna in pucto cotinuanz
 et vel epue eadem vna rubea et elata ex longo pressu tps apparet et febris
 no ad su calefactione epate significat sicut et quartana notary Et omnia ista det
 in p conditiones consideratus sunt ostendit in sequentibus vnde quado est simplex

teriana hinc utitur magis dicitur esse tenuis Sed in duplici dicitur esse vix magis rubea et si
perius magis spissa et quasi accedens ad submigrandum. Hec nota id est quia si tpe lon
go vel breui laboraverit inferius possimus discernere si quatuor estudines ductus vix
pariter febris vel epate calefactionem vel quartana. Sit qm qm in modico tpe labora
verit vix magis tpe longum tpe pputate tnat sicut aut distemperantia epate in calida
aut quartana febre. Sed distemperantia sit quia ex calefactione epate vix magis est superius
obnubilata cum quadam spissa rocea vix vel submigr. Sed in febre quartana ista de
finit. Nubes s; si vix sit tenebrosa et nebuloza in superiore parte tunc duplex
teriana vel epate calefactione indicat. Tempus s; tpe anni quia si sit estas signi
ficat tertiana vel calefactione epate. Si vero hyemps vel autumnus quartana. Status
s; complexio quia in coelestibus corpe sicut talis vix magis tertiana simpliciter in mlico et flatio
duplex tertiana. Cuius si puet signat continud si vix magis tertiana simpliciter
si puet duplex. Passio vix de se in tertio vel de se in quarto ad quartana in
vel vix in tpe vel sine tpe quia si in tpe mtepollata significat si sine tpe
gtima. Forma habitudo corporis s; si pinguis rufus vel mator. Locus s; regio
calida vel frigida vel Locus s; vix in dextro ipomideio vel sinistro. Tunc stabili
medicus qui sapienter et secundum veritatem mtepollata ut sicut vix puet sit et vix
d; singulariter considerate omnes istas conditiones sunt dicitur. Coniunctum dicitur
vix. In hoc casu ponuntur regle de vix magis rubea cum tenui suba et cum spissa et
cum mediocritate spissa vel mediocritate tenui vix magis in colore rubea in suba mediocritate
et tenui spissa obnubilata et magis spissa quia inferius tertiana duplex significat
et talis color fit ex intensioe caloris et ex ruberitate vix magis et tunc suba sit ex
siccitate her ergo debent esse acia vel siccitas s; dolor capite in dextera parte ubi
est dicitur colore sicut amaritudo oris autum tunc. Sed talis vix magis s; causa varia
tunc s; dicitur dicitur suba dicitur dicitur de vix magis vix magis in coelestibus naq; et
in mueno si talis vix magis appareat significat tertiana simpliciter in flegmatico in mlico
sine et mlicite in nonitate cause talis omnes tertiana simpliciter significat in puet
continud ex longo processu tpe et vix magis febre sicut calefactionem epate tunc est
designat quartanam notam. Et her omnia a pette distinguntur dicitur s; solu mspite
et vix magis id est tenuis. Rubens s; in colore. Tatem duplex id est tertiana
duplex de mte coelestibus in duplici loco putrefacta simpliciter etia significat et tunc
magis dicitur esse tenuis. Quia vix magis et singulariter mte putrefacta sunt coelestibus unde no est
tantus impetus dicitur. Eade sicut duplex tertiana de duplici mte collecta in du
pli loco putrefacta q; dicitur accessiones h; quotidie quibus moadit patientes. Sed
dicitur in latere gravius si confusas h; materias mte tertiane simpliciter affligit
et dicitur mte putrefacta duplex materij et eadem signa sicut
in simpliciter sed tunc debet esse tenuis quia vix magis et singulariter mte putrefacta vix no
est tantus impetus dicitur. In duplici aut vix magis debet rubescere et magis
superius mspissari et quasi ad submigrandum accedat. Nota tpe dicitur si longo tpe labo
raverit egrotans inde medicus pponet pot; aut febrem aut epate calefactionem aut
fe 4 Nam si de novo mpuat laborate et talis appareat de febre tertiana p
sumendum est. De distemperantia epate aut de febre quartana. Sed distinguitur
quia ex distemperantia epate dicitur esse obnubilata in simpliciter et spissa cum q
dam acritate vel submigrantia vel vix magis dicitur pputate q; sicut est mensionis
in fe aut quartana h; se abntat acia. Nubes id est nebulozitate et teneb ro
sitas in superiore parte quantum ad duplicem tertiana vel epate calefactionem. Tpe
id est an ex quo nozibus pot; dicitur. Nam si estus fuerit talis sicut tertiana vel
epate calefactionem. Si hyemps vel autumnus quartana. Status quantum
ad complexione q; est suba et q; stante suba enanescit no pot; in coelestibus naq;
corpore talis ponit significat tertiana simpliciter in melancholico et flegmatico dupli
co. Estas si sit puet vel mueno sine puet. Passio s; vix magis de tertiana
tunc vel de quarto in quartana et vix magis tpe vel sine tpe puet. Forma
quantum ad habitudine corporis s; vix magis sit macilentus puet vel pinguis
vel carnosus. Locus s; vix magis in calida regione vel frigida vel ad regione corpo
ris potest referri s; vix magis puet in dextro ipomideio vel in sinistro. Denique
id est diffinitiva. Stabili pede id est immobily et certo iudicio. Hec omnia
id est hec omnes circumstantie que dicitur sunt in medico sunt discernende

De colore rubeo in suba mediocritate spissa

que nota

Turbida spissa parū rubeo per fusa liquore
Contini letet notio terta datur
Si sumū vror obtineat vel huda ambig
Portendit mediū: plantebūq; malū
Spissa: rubens smochū: si sumū huor obmūdet
Spissa rubens smochū: dempto huore signat
Causonide: si plus tenuis quā spissa tenet
Smochidēy causon subtilis et ignea mostat
Ceteroz ē testis rubundū forma coloris

Expositio Turbida hinc
agnitur de colore rubeo in suba
spissa mediocri tepulato: et
pomi plures reglas p rima re
Vema rubea in colore in suba
sicut tetiana cotina raso
hinc radditur in comento
Si tami alia rea de colore in
suba mediocri spissa vema
mediora rubea in suba medio
riū spissa in superiorē par
te vridis sicut emittitē

mediū: et p huda fit in super fite sicut plentesim et mediū emittitē et
est mediū emittitē ex colera putrefacta intra venas continue bulliente et ex
flegmate putrefacta extra in medio emittitē vriditas nō distinguitur in vema
sine manu appoe sicut in plentesi bene distinguitur (quod est plentesis: est coler
tio facta in commissura costarū et diaphragmate: et fit sepius ex humoribus rilli
dis et acutis et ideo ideo dicitur pro acutum ruitantes et Spissa rubens in illa
parte agit auctore de colore rubeo vel subrubeo communit et cum suba spissa ut
mediocri spissa vel mediocriter tenui sicut enim colores in quibusdam sunt vni
formes in vridio hoc est rea vema in colore rubea vel subrubunda in suba spissa
et turbulenta: huda superius et in respicendo ac fit fetida: tunc sicut smochū smochū
hinc fit ex sanguine peccate in quietate Panos in dūcto reddunt Spissa rubens
smochū alia regula vema in colore rubea vel subrubunda in suba spissa et turbulenta
absq; humiditate et fetore: sicut smochū est autē smochū ex sanguine peccate sicut
quantitate et dicitur in te smochū et smochū habet potē quēdam vriditū
Smochū de multo: sicut smochū ex putrefacto Notandum est q; smochū tres habet
spēs sicut febris hōtendū augmāstō et paugmāstō et ruitur a Gall 2 de differēty
febrū et pomū smochū pro smochū nō facit vīm de vīm et ideo nō notandum
est q; sicut dicitur sicut spēs smochū sicut hoc fit dicitur in vema quā in hōtēria
vema apparet in forma in colore et in sua suba et a principio usq; ad finem in sua malua
p puetat in paugmāstō ipa vema apparet in pō q; fūg febris rubea vel subrubū
da postea vema pūdit sicut tūttēdo: et de malo ad bonū sicut q; ipa febris p
augmāstō pūdit sicut mēhorūde a pō usq; ad finem in augmāstō pūdit q; ipa
febris pūdit rēscēdo et augmēntōdo ita etiam et vema et nota q; hinc radditur q; d
regla generalis de vema Quotiensmūq; vema apparet rubūda et subrubūda in
suba spissa sicut postmōq; dāstificat in superiorē parte bonū signū et signū salutis q;
sicut raso hinc habet in comento Si vō dāstificat in parte inferiorē et altimū et sicut
p rēus in spissa raso rēmanat spissa malū signū est et mortē et significat q;
nū rāptur ad ceterū et in hoc factū mediū dicitur rēdentes contrariū rēditatū

Causonide alia rea de vema fante causonidem Quotiensmūq; vridis vema in co
lora rubeam vel rubūdam et in suba sicut magis appropinquat ad tenuitatem q;
ad spissitudinē tunc causonem indicabit Causonides est febris cotina ex dupliq;
nā composita pūpalitē composita ex colera pūdatō ex sagne et ideo vema
est magis tenuis quā spissa Rēversa alia regula p rē cantariū ipūq; q; d
vema rubea vel subrubūda in colore pūgnas magis ad spissitudinē quā ad te
nūtatē sicut smochūdem et est smochūdes febris cotina ex dupliq; nā composita
pūpalitē ex sagne pūdatō ex colera que p rē magis accedit ad spissitudinē
quā ad tenuitatem Causon subtilis alia regula de vema sicut causon vridi
na rubūda vel subrubūda in colore in suba p totū tenuis lucens sicut ignis
sicut causonem Causon est febris cotina acutissima Et hinc fit ex colera rubea
putrefacta in vema pūgnis vema oritur stomachi p rē pulmōis et splenis
Et ideo dicitur causon canmate Commentū Turbida spissa hinc pomū regula
de rubeo colore cum mediocri suba spissa quā sicut collige vema in colore rubeo
cum in suba mediocri spissa p totū turbulenta ac in pura et in equali suba
continuum tetiana sicut Talis color rubens fit ex colore colera rubea quā
ex sua bullione et rēbertate suffiat ad dāstificandū et rubificandū vema in
vema turbida est p totū ex pūdatōe et bullione facta in vasīs et quā p
ebullione sicut paratū in spissa aliquatū cum et vasa illa sunt amphōa: et p rē
iparū largiores spissa ex paratū calide et subtilis cum vema emittit
quā vema pūdatō: et est vema impura et in equali suba Turbida id est

turbulenta **S**pissa parum **I**dest accedens ad spissitudinem **S**i summe **A**qua rea
 pome de colore rubeo cum ead suba qua si fuerit rubea cum ptoz suba in sup
 fac vitidit sicut mediu emittitum **S**i aute luda fuerit in supfac sicut pleuresi
 in meo nup emittitio p^o videri inter vasa continue ebullientem si ex flate ex
 mma fit ebullio vel adustio lassa ergo calera om vema cum sit adusta et leri
 gata ad veme supfac tendit et tam reddi vident Sed cum sit pauca no distig
 vime vriditas nisi cum manus appoe **S**i aute lincat sine manus appoe vel
 p^o videri lurore in supfacem distigim significat pleuresim que dicitur collectio
 feta in commissura costarum et diaphragmate et sepius de caliditate et acute hmozibge
 in p^o accidit turbantem non valde pleuresim sunt Pro calore ergo et acume mate
 riae et qua collectio est in membris caliditate et valde sensibilibus et qua sit in motu
 continuo na illa maxime ebullit et aduere p^o tam et ergo veme coram rone rfa
 p^o vema l^o meatus in multa quantitate admiscetur veme et reddi cam vride q
 qua adusta et lorigata p^o supfacem et reddi cam vridem et qua multa est
 materia adusta apparet vriditas sine manus appoe vel etiam luiditas ubi non e
 tanta causa mterformis **S**imul **I**dest supfacem **M**ediu **I**dest emittitum
Pleuresim **I**dest pleuresim cum distigta luiditate vel vriditate **S**
Spissa rubens **I**n hoc cao agit de colore rubeo et rubiondo vel subrubiondo comu
 sub uno ho p^o conuersionem spisse sube vel mediocrit spisse vel mediocrit tenuis **I**n
 quibusdam enim sunt omnes isti calores viformes in iudicio **I**n p^o ergo pome
 rea de rubeo vel rubiondo colore cum spissa suba qua si potis colligata vema ru
 bea vel subrubionda in colore aut suba spissa et turbulenta: si fuerit luda in si
 perior parta et cum fetore respiracione et quada prauis odor a vase exalet
 suora sicut **S** talis e in colore puenit ex calore et colore p^o sanguinis **S**ag
 nis enim cum sit calidus et rubens vergens ad mportitatem no sufficit ad de
 purand vema **S** est spissa ho est ex humiditate sanguinis: cum p^o est mspis
 pate q^o est luda ho fit ex admixtione putridi sanguinis q^o est fida si ex re
 racione sanguinis eius **S**imonia est febris continua ex sanguine putrefacto in ve
 nis **S**unt aut suoris quasi cohabent v simul h^o omnes cas ad roneitate
 conuertentis que sunt tres **P**rima est continua coloris ebullio et putrefacto **S**e
 cunda est continua putrida firmositate ad eor respiracio **T**ercia e mpreitas sangui
 nis **I**ste tres cause in nulla febre ita spca ho sunt aduice sunt in suoro et ideo ab
 illis denotatur **S**pissa rubens smochia **A**qua rea vema rubea vel subrubion
 da in colore in suba spissa et turbulenta et sine luiditate et fetore smochia inflatua
 sicut fit aute smochia ex sanguine abundante vel pambulante fm quantitate et ho
 fm qualitate et est spes febris effmeze licet fiat ex hmoze **S** rubea vel ra
 bionda **A** accidit ex qualitatibus sanguinis vt cum dicitur est **S** sit sine luidita
 te et fetore fit quia non e sanguis corruptus neq^o putrefactus: cum admixtione de
 beat lurore vel fetore mmasi **E**t notandum est q^o cum smochi sunt spes tres s^o
 p^o augmastro: augmastro et hotenus fm varietate p^o variate disposicio v^o
In p^o augmastro cum apparet rubionda vel rubea abso p^o nup cum alijs p^o nup: postea appa
 reat rubea vel subrubionda postea ab mtenfione ad remissionem vt p^o mmutacio in v^o
 me de malo ad bonu vt sunt decreta et dicitur febris ab acutate p^o p^o sit et m v^o
 na dicitur mtenfio calore **I**n augmastro v^o cohatu) accidit **I**n homoteno apparet vema
 viformis coloris et in sua matua p^o nup a p^o usq^o ad fine p^o nup febris viformi
 tas **D**eposita **I**n hac autem cao hant methodum et quasi generale **A**cope traditio
Et quomug vema rubionda vel rubionda in suba spissa: si postea mspissae mspiat
 smozari et quasi clarificari na illa turbulencia et q^o spissitudo mspiat r^o d^o bonu
 signm est et salutata **P**er hoc enim q^o apparebat vema p^o totum spissa et modo mspiat
 de purari superius: p^o hoc s^o r^o q^o motus ebulliois cum cessant que ebullio p^o nup
 v^ogens in corpore hmozes p^o turbabat et partes veme fm viforme spissitudiez
 confundeat **S**i autem superius in spissitudine p^o nup vel spissid appereat vel turbule
 nce mferius aute attenuetur vel clarificet **M**ortale signu est **S**ignificat aute **S**ap
 tuz morbi ad superiora vnde lincat est de frenesi: aut luraia aut mania vnde cum
 q^o q^o artifice imperatus cum videat vema in p^o nup spissam et postea mferius atte
 nuari deludatur mtenfio ronelescentiam: cum pauca morbus contra nary conuul
 tat **S**mothum **I**dest putridum **S**motham **I**dest inflatua de puro sanguine et
 suoro s^o sup accensio **T**ermdum **C**onstatu) accedema morbi smochi sunt **H**er s^o dolor
 caput mferius et a p^o nup emetgens: genatua rubor: inflacio venarum et maxime

octo profundiore h3 ingredme et cel multitudine colore quia vena in parte rubrunda
 in parte nigra in parte lunda vel viridis apparet Talis aute vena mopus vel fia
 nig in acut febribus et paucis pessima et et mortis significabua Judicat em sintho
 mata morbi ita ultimata q ultra ultimati no possunt manete suba vnde p prag appa
 reat rubrunda vel subrubrunda. et deinceps mopus vel bianos tuis processus proildu
 bio pessim est et mortis signm Tolet igitur talis appate in mulieribus sine febra
 p mensura et eruptione et tunc magis spissa et pinguis et feculentior in fundo ap
 parel consuevit vnde hngoi veme magis suspecti sunt in vris q in mulieribus in
 talis in mulieribus: appateat puentibus febriles ambrs. gra iparmy febrili no p
 eruptione mensurae. Tunc emy Tmme (simul) perualmy magis etiam q in vris
 quato sunt a natura remotiores Item talis vena apparet in erupta filis vena
 vnde maxime dolor sentitur in septima spondili facta computatioe ab inferiori tunc
 vena in fundo feculentior apparet Est aute in medio maxime honore cum p talem vna
 no tali loco veruat pot pronosticari eruptione pntis vena filis et nota q talis vna
 quando spissior in media regione apparet tunc idrapism pot significare Et tunc distig
 wa qua p fuerit quasi sanguinea rosacea significare pot Si no magis lunda vel
 lunda leucosima nec in ex hor signo pceptanda e sima de idrapisi Tenetaria mag
 et pcepto distigto artificery de vensat: et a tubore muniti Item talis vena apostema
 epate aut pleuresim vel piphemoma vel apostema tenu significare habet vel in
 duate et distigverendum est p alia ana. et est requirendum vrum parua (pudite)
 in dextro latere vel in sinistro latere angustia) eia anhelandi pondg et Judicium
 tra reas significat Apostema epate p m plures autotib distiguitur a pleuresi quo
 modis seruidum alexandru) fuit enim in dextro latere vna necessaria e distigto pa
 est 2m pulsim Nam in epate apostemate corpus e magis coloratum et colore nitro
 magis p mansmo Sed in apostemate spualim semp magis est coloratum. et pplem
 colore magis momentaneo In epate apostemate tussis est sicca quia ma ipus est
 subdiaphragmata Sed in pleuresico tussis p m omnes e semp hmda: quia ma est in
 spualibus: sup diaphragma et de fiali edmte Item dolor maior e et cel pntia
 in pleuresi: et hoc fieri h3 p loy et diaphragmate pspibitate qui fit ex actus
 In apostemate cel epate dolor e potius quatuus cum no fit epate nervosum h3
 h3 quatuor dicit sup dute differemus quandoq sup adduntur abis f3 dene q
 habentur ex quadam epla ipus Galliceni ad Glanconi medum Et prima e: quia
 apostema epate autotib e ad modum quando lunda e in conuotione Sed in pleuresi
 est rotunda forma Secunda quia in apostemate epate sanguinolente solent esse egsti
 que ex mconuotione epate generate et resudacione epatis sed in pleuresi no fit conu
 g3 Item et tertio ex figura corporis distiguitur Nam in apostemate epatis corpus
 est valde: et multum extenuatu Sed in pleuresi no tantum e corpus extenuatum
 Item et quarto pleuresicus melius vbat sup parte dolentem p lorum vatum p qua
 apostema no comprimitur a stomacho et intestinis Sed in apostemate epatis no bene
 vbat potest parvus supra partem dolentem quia tunc pars que dolet comprimitur
 et a stomacho et ab intestinis vnde sequitur multo maior dolor Item a quinto fm loca dis
 tinguitur quia pleuresis h3 fieri in vrisq latere Sed apostema epate fieri h3 tatis
 in vno latere. sicut dextro Item et sexto distiguitur etiam fm vena vt dicitur est in
 autecedentibus Et hu habemus dece dnas: vtrum apostematim de dctoru) Item ex
 deamus ad si rata distiguitur p dute veme Talis ergo vena precedente sanguisugio
 anhelanti vel orthonia supertus aliquatulum lunda empma fiat Eadem vena p
 pma h3 roceam nimiam epatis calefactione significat: et uterua que si nix sep
 lunda dicit in acuta febre supuenit: signa est pessim) fuit etia ex mconuotione mate
 riez que in synthomate emperis per totum corp distigsa quasi ab mterioribus floru
 aude ad exteriora distiguitur: et simutanea affecta tute fm p mfacendo uteremay
 inducit Sed p vi nature expellitur nix potius: et post septima diem mtericia supuenit
 morbi determinacio fiet Talis etia vena multotiens apparet in sumo corpote ex sal
 tu p raptura vena in rebus vel in vesica aut p r resudacionem sanguinis ex ra
 zefumone vaporum. p mmoderate mersum vel contum vel labore mruia T Caustica
 hnuoe dicit collectus ad apostema facendum T filis idest vena spina adiacens
 T Aut facto vase id vena aliqua

De colore vidi viridi

Agutany: spasmu: maiorem: demq morte
 Judicat vena p rissimo tincta colore:

Expositio **Agriaca** postquam determinatum est de colore morbos et kranos hinc agitur
 de colore vridis. Itē cum colore vridis in vena sicut adustione et adustione res
 sunt sicut pinguis medius et completus. In principio adustione apparet vena in colore
 kranos in medio vridis et sicut dominum colete prassme et erugmose in fine adusti
 omis vena ergo vridis in colore apparet quoadq; multa quoadq; pauca. Si pauca
 vridis mortem sicut in euagis extendens recebrim flagellat. Adest sicut immoderata
 que nullo potu quiescit et hoc est p[ro] minima feruiditate colete ob stomachi adurentis
 quoadq; est nigredo lingue p[ro] adustione. Et est nimis calor ex eadem coleta qua
 est infirmitas ex desinatione cerebri. **Somma lampadarum et corporum ignitorum**
Recessa et contraria disposita ut sit spissa magis quia tenuis. **Cetero est teste quia**
 nimis sit intensior magis infirmat incendii materij

De colore morbos et kranos

Si color est morbos fert detrimta salutis
In febre totum. magis est sine febre ferenda
Nam teneb: vel epax succendit vultus hinc
Aur est rupta thilis: aut fracto vase resudas
Menstruus elatue mulieris corpore sanguis
Talem disponit infano corpore saltus
Aur nimis cotus: mifus: labor immoderatus
Nec est degenerans kranos a lege prioris

Expositio **Si color est**
 morbos postquam dictum est
 de colore rubeo et rubundo
 hinc consequitur agitur de colore
 morbos et kranos et isti duo
 colores eodem modo videtur
 Color morbos est sicut vultus in
 genis. Sed color kranos magis
 p[ro]fundum h[ic] nigredine et col
 multos colores: quia in vna
 parte d[icitur] rubundus coloris et
 in parte magis et in parte hui

Si vridis Regula vena in colore morbos vel kranos in acute febribus et p[er]
 acute pessima est et mortem sicut quia sumptuatur p[ro]thomata egatundus ita esse
 vltimata: q[uod] plus vltimati non possent: manente suba vnde si primo appareat rubundus
 da vel sub rubundus: et postea morbos vel kranos sine dubio malum signum est et mor
 tale. **Misus est sine febre** **Aha** **Sic** **Si** talis sicut igitur tres species vterina
 sicut vterina vridis modo dicta vterina nigra que p[ro] melancholico dicitur a melon
 quod est nigrum et thros q[uod] est manus vel thros quod est hinc et vterina tota
 que generali vocabulo vocatur restricto a specie vterina: vterina nuncupat. Item
 vena vridis in se acuta apparet sicut sphaerum ex mannae p[ro] consumptionem
 humiditate substanciali ratione predicta eadem vena maiore emittitur sicut
 et deo valde periculosa est. **Agriaca** id est vterina vridis. **Sphaerum** h[ic] na
 none. **Maiores** sicut emittitur. **Demus** id est ad complementum naturae. **Mor**
 teus id est mortificatione nature et destructione coloris naturalis. **Deficiente** fonte
 naturali. **Prassme** id est vridis prassme nam mattubum dicitur et tunc coleta prassme
 dicitur: et est sensus. **Prassme** tunc colore id est confecta mixta vnaque eius
 fracto ex coleta prassme vel vitore emulo coloris prassme h[ic] h[ic] tractatus tractatus de
 coloribus post vridem sequitur niger color. Sed de illo expeditum d[icitur] in p[ar]te capituli
 de coloribus.

Incapitulum de vridis et e[st] secunda pars principalis

Tempus artificem deludat forma caloris
Et fraudat pleuraq; fidem censura liquoris
Est in contentis rata lax: discreto certa
Judicij costans regula: vera fides
Cetera postpones nature costans actor
Sunt iporas verij semina fixa trahit
Nunc contentorum seruatim forma notetur
Ut prius tendat sumptuata modos

Expositio **Depus** hinc in
 agitur de parte principalis hinc libri
 et continuatur hoc modo procedenti
 p[ro] determinatum d[icitur] de vena considerat
 de coloris et suba vridis hinc
 vna determinat de contentis vri
 natu vnde p[ro]tenta vridis dicitur
 vridis d[icitur] ista multos coloris vridis
 vridis et suba eius d[icitur] d[icitur] mi
 dicitur et d[icitur] vridis quia vridis
 vridis est quia color et suba vridis
 multos coloris apparet. nec illi hinc

qui est in vridis attestantur quia color omni sicut accidens sup[er]ficiale facit
 incipit alteratione. et suba vridis tunc debeat tenuis apparet apparet spissa
 Et cum spissa apparet tenuis p[ro] p[ro]tenta vel largitate p[ro]tenta et vridis et
 ea p[ro] digestionem materie et indigestione. **Est** montent. Sed ex inspectione
 contentorum habetur certum et vridis vridis de infirmitatibus h[ic] raris est quia co
 tenta aut contentum in vridis vridis: aut sicut p[ro]tenta co ruidel. et ita habetur
 vridis magis certum et p[ro]tenta. **Cetera** postponens hinc probat auctor auctoritate

et fluida. smuli indigent nutrimento In epate aute fit parua et multiformis
 sanguinis generatio s'm d'uctitate membroru nutrimento Sanguis ergo
 liquidus. et leuis generatur: qui transfertur sui liquiditate ad nutrimentu cerebri
 et petit superiora ruy sanguinis sufflutio: eius spissitudin et p'rietati nimitate
 vnde longe fit liquidior et subtilior et leuor sanguine ipso: ideoq illa sufflutio
 effusa ruy vena tendit superius. et oculum facit humiditas cum hz motu a
 tempo induendo latitudinis effusione ad vnterferentia frigiditas hz motu a
 vnterferentia induendo coheretione vnde illi motus contrarij sunt et r'ict
 ad cerebrum q' refert d'ulge augmentatur aut spissitudo r'ict vel latitudo minuitur
 hoc e' s'm q' cerebrum aquosior sanguine vel s'mior: vel calidior vel frigidior
 nutritur In forma aute r'ictu p'emp'ali' r'eluctat r'esistentia cerebri vnter
 bene vel male nutritur et vnter ab aliq' d'ystemperantia d'isturbetur Deser
 ut nuy r'ictus d'ispositio animatoz membroru idest cerebri et m'itigatu
 r'ictus nuy in suba) spissus in colore r'issus declarat cerebrum compem
 et granarij e'p'essione m'itue flegmatice: et maxime ita posteriore partem
 r'omp'it ubi est sedes et dominu suu dominu flatis Et r'issus fit r'ictu
 p'empt ex frigiditate vnde debilitatur calor naturalis in cerebro: nec pot' depurari
 sufflutio vnde cerebrum turbatur Et est spissus hoc vocat ex humiditate q'
 motu s'm d'iffusione latitudinis Et spissus idest in suba) dilatus et huc
 g'udus Et aquosus idest in colore r'issus ut q'si aq' colore r'essentent

Sequitur de purpureo oculo et spisso

**Purpureus spissus affligit sanguine prozam
 Venam felle nigro pallidus et tenuis**

Expositio Purpureus
 r'ictus r'ictus vnter
 appareat purpureus
 et spissus p'ria p'tem

capitis sicut affligi et si talis r'ictus appareat et adfit p'nto in naribus: et dolor
 fronte et plenitudo venaru et videatur infrenu q' ante ipsum sint quidam corpa
 tubca huc p'ostat' sagrem de naribus exirent Chuanus r'ictus pallidus
 et tenuis in parte sinistra significat n'lia abundare et ea affligi ubi cum hz d'
 minui humor melancolicus Et Cometur Purpureus post spissum r'ictum
 et r'issum igit de purpureo de r'ulo et spisso talis ergo r'ictus p'at abm
 d'antia sanguinis: et proza molestari ex sanguine In proz nuy idest m'itue
 parte capite suu sanguis obtinet p'ncipat' Et est purpureus r'ictus fit ex
 sanguinis r'iciditate q' r' spissus ex humiditate: vnde maxima nimitatio r'ictus
 s'icat q' om' debeat m'itue s'agne frigidu et aquos' ad eum delegat' r'ictu
 n'itum sanguis r'ictus et r'issus Si vero fuerit r'ictus cum p'ncipat' natu
 et dolore vnter et plenitudine venaru: et eger putat ante se videre quedu cor
 pora tubca fluxum sanguinis de naribus s'icat Et huc idest sinistra) r'
 huc agit de r'ulo r'isso et tenui qui leud partem r'ictus significat pallidus
 et affligi ex melancolicu humore in qua parte sinistra r'ictus viget melancolicu d'
 minui Et est r'issus: est ex frigiditate r'ictus est tenuis est ex siccitate humoru
 p' talis r'ictus p'p'rietat' debent r'omitari h'et accidencia s' sup'picio pusilla
 nimitas: timor m'foni citas et auaricia

De r'iculo rubeo et tenui

**Dextera parte fuerit colore feruentis acuminis
 Si tenuis fuerit r'ictus atq' rubens**

Expositio Dextera
 r'ictus rubens et te
 nus s'icat in dextera
 p'te dolore ex humore
 r'ictico ibide abundante

parte Sequitur de r'iculo inteso et tenui qui colera declarat ee m'itue et dexte
 ram p'tem capite affligi q' rubens e' fit ex calore q' e' tenuis fit ex siccitate
 dextera parte in qua p'p'rie dominatur colera

De r'iculo plumbeo

**Infirmat sensus r'adice mortificari
 Plumbeus: et r'ams hinc nocumet' d'ari**

Expositio Infirmat huc d'istur
 tur de r'ulo plumbeo r'ictus
 ergo plumbeus epilepsia significat
 et t'ay mortificatione r'ictus
 q' est r'adice sensus et deinde ad
 r'ommentum r'issus r'ictus

aliquas partes corporis materia transfertur Et r'ommentum r'issus r'ictus
 De r'iculo plumbeo qui s'icat epilepsiam et quasi mortificatione r'ictus r'ictus et m'itue

ad ceteras partes corporis propagandam **R**adix sensus est cerebri quod est radix sensuum et nervorum **R**amus est nervus quia cerebri radice dicitur **De rubeo vitulo no simpliciter sed respectu luidi precedentis**

De lumente prius si post rubens videatur **E**xpositio **De lumente** **C**irculus huiusmodi prius si postea fiat rubens hinc significatur comessio mali ad bonum et quod in cerebri roborat et et meliorat **C**ommentum **De lumente** dicitur de rubeo vitulo no simpliciter sed ad collationem luidi coloris precedentis Et est potius modum collatum quam absolute Nam si in apoplexia minor luido vitulo in vena prius apparet et in secundo die vel tertio postea apparet rubens talis est mutatio dicitur exilis et fit concessio de mortificatione ad vna corroboracione et de coloris extirpatione ad eius confortacione **N**atura est vltima regitua **E**xurgit est resurgit significat

Sequitur de viridi vitulo

Si formam vituli in febre viciosa adoptet fellens ad motum fenesis succenditur humor materiei ad cerebri **C**ommentum si forma **Sequitur de viridi vitulo** qui adustione fiat in acuta febre unde commendum de fenesis situa ex supfluitate colore **Si filius de p colectione** **De vitulo tremulo**

Si tremulus fuerit spmaha membra gnatue **Si niger exiterit vel mortificat vel adurit** **Preueniens vrens aut humor distinguon vrensque** **E**xpositio **Si tremulus** **C**irculus tremulus significat aggrauacione in membris spmaha **Si niger** **C**irculus niger duo significat aut nior operatione et coloris naturalis **Si mortificat** hinc pressit color luidus **Si adurit** hinc pressit color vridis **C**ommentum **Si tremulus** **Sequitur de tremula vitulo** qui significat dolorem postteruam prius amta usq ad caudam qui col significat p vicia illas ptes sit maximae neciositas et ita dolore q exiens sui parte tunc vicia et superius ascendens expellit vitulum unde accidit tremor **Si niger** hinc autem agit de vitulo nigro q significat mortificationem et adustione vel adustione comple mentibus Sed distinguonitur quia si predat vridis fiat complementum adustionis **Si si predat luidus color** fiat delementum mortificationis

De Ampulla in vitulo vime

Non residens ampulla tumens viscosa coherens **Morbi ruidificat causam morbumq prolongat** **Et nezesim generat cerebrius dolore molestas** **Rugitum vomitusq notat ventremq pluitum** **Lata q duplex est s pmanens et non pmanens** **De ampulla no pmanens** **Definitur in medicina** cum illa sit hystoria et facta p effusione vime vel eor alterius liquoris et illa appellat ab isto auctore ampulla residens **Ampulla vici pmanens** est ista que post effusione vime p longum tpo durat et pmanet quia ista ab immissa causa predit et generat ex humoru ptrebacione ventositate interius m dusa pno quia talis ampulla dispoicione hnam corporis significat determinate **De ista in medicina** **Et ista ampulla ab auctore vocat non residens** id est du pce puetans **Regula** ergo talis e de ista ampulla **Ampulla in vena** pce longum tpo durans et pmanens tumida et dilatata et distensa ex ventositate interius sa et viscosa et coherencia hinc cum vitulo ita q cum baculo supra moluto et in venale imposito **De diffinili pot a vitulo remone** hinc talis ampulla fiat morbi ruiditate et pms longitudine **Et nezesim** **Ista eadem ampulla passione** **ta** **na** significat causa vici hinc in comento **Cerebrius** **Ista eadem ampulla** **fiat** **dolore** **caput** **pp** **firmositate** **a ruda materia** **resolutam** **et superius** **ascendentem** **ad cerebrius** **et mruigas** **ipms** **inflat** **et su effus** **dolor** **in capite** **Rugitum** **eadem ampulla** **fiat** **rugitum** **ex ventositate** **gnata** **et vomitu** **et pluitu** **vidis**

Comentum Non residens ad expedito tractatu de orculo agit de ampulla que in vno
 meo tenuit iuxta ordine enumeracionis. Est aute ampulla spuma etulo coherens magis
 tinnida et distensione parua magis dilatata Ampullaru vtro alia residens alia no resi
 dens. Residens est illa que cito emanat et illa generat ex impetu ex impetu effu
 sionis unde ex quolibz font ex qua vel vno proprie aliam vase impetiose msa am
 pulla generat. Sed postea modo hie resolutio annihilat cito nec pectum stat
 vestigia etinet et de tali ampulla non sit transitoria et non pectum no agit pma
 qua no est necessaria ad demonstrand habitudine huius corporis qua no sit ex
 aliqua pcurbata huiusmodi p hie ex aere exteriori Ampulla vo residens e q
 post effusione vena du pferat qua ab interiori causa cosuevit f ab humoru cohe
 ratione et modo utiqz causa ventositatis Et de tali ampulla hie agit qua dispos
 non huiusmodi corpore designat unde de ampulla talis dat regula Ampulla in
 vena du pferat huiusmodi et dilatata distensa ex ventositatis interclusa viscosa et
 coherens huiusmodi non inculo na q baculo striga in voluto in venali vase imposito vix
 pot a vculo remoueri talis hie ruditate materiei et motu phisitate et nefecta
 passione et cupit dolore. Et no est residens p hor tae pmanencia et malicia radi
 tatio designatur. Et vco est huiusmodi et in partibus dilatata p hor ventositatis gros
 situdinis significat. Et est coherens ex viscositate materiei pcedente Talis vo
 ruditatem materiei pcedit. Cruda namqz materiei et frigida actione caloris non
 no possit pluarie excoqui et digerit resoluere in grossam ventositatis q resoluta et a
 debili calore non consumpta partibus huiusmodi intercludit et p meatus tenuos e
 patet ad epae accedens supfluitati secunde digestionis admiscere post modum vny
 vena purgat. Eadem ampulla significat motu phisitate: ubi namqz e materiei co
 ditas morbi phisitas coomitate. Eadem hie necesse est passionem tenui. Cum igit
 tue rudi humoris ostendunt esse ma qui non rembus habet similitudine tenes
 enim frigidi sunt et a fonte caloris remoti non sunt frigidi et materia sit frigida
 non sube et grauitate repressiois similitudine vni sanguine tenui nutritio attra
 hit illa materia ad tenes que non no possit consumi qua multa e et qua calor e
 debilis in rembus pter na supetflua remanent et necesse est mduat. Eadem etia am
 pulla cupit dolore monstrat qua ventositatis interclusam mduat qua similitudo a
 ruda ma resoluta a sui kuitate supius re spret dolore mduat cupit et mrimis
 cerebri descendit hanc aute regulam et methodum trahimus ab hporate in Aruo
 amphorismoru aut enim hporates quibuscuqz ampulle in vena supratant hys ne
 fecit significat et longam egritudine fore. Non residens ampulla idest diu
 pmanens post vena effusione ad vnam emg que sit ex impetu effusionis Et
 talis non est vtilis ad prostrandum ita corpus huiusmodi. Tinnida idest tre
 yda et inflata. Ventosa idest multa ventositatis distensa. Coherens idest
 mscata inculo. Ppagat idest phisat.

De granulis
Expositio. Granula det
 minato de ampulla ex conse
 quenti de granulis
 Granula sunt quida grana p
 ua spuma interasa et in vculo
 diuisa in multas ptes psum ne
 ali Regula est illa Granula
 significat fluxu humoru a ca
 pte ad aliqua partem corpore

De reumat

Granula reumatice semp sunt vltima tae
 In vna serie si granula fixa tenentur
 In cerebro secreta latet confusio morbi
 Si subsistent de pssa paru nec motu regressu
 Accederent capiti loca proxima percutit humor
 Promot ad paria sit fluxus debiliorem

inferiorem descendendum. Cum ergo rema fiat et descendat a cerebro membro frigido
 et humido: s in illam partem debilem ad quam fluit accipi denominationem sicut declaratum conue
 to. Et ergo si granula fixa pmaneat in vculo tunc ex hoc significat q in cerebro
 morbi materia qmet. Et si subsistent si illa granula pmaneat sub orculo et motu
 venali ad oculum non ascendunt secundum qd magis vel magis de pssa sunt in orculo h
 hor hie dolor membroru capiti propinquioru vel elongatoru. Et pcedit hie red
 ducit vna causa ex parte membroru membru reponente et est debilitas membru qua vny
 ipsum membrum sit debile sine dubia nequit repellit materia ad se missa et possim
 intelligi p hoc fortitudinem membru impellent. Et illa est pma causa s in Johanaud in
 comento secunda causa et tertia radmit e. s. abundantia materiei et largitas porozu
Comentum Granula de post ampulla agit auctor de granulis granulos
 sunt autem granula quedam grana spum spuma interasa et se mte in vculo
 idest in diuersas partes diuisa Et huiusmodi granula attestant reumati idest fluxui

humorum a capite ad aliqua partem corporis Cerebrum namque non sit frigidum et humidum
 sed sit de genere putredinis et medulla nutritiva frigidum et humido nutrimento
 unde multa humiditas aquosa et fluida multoties in cerebro exuberat tunc pars
 per nullas vias non pergit ad partes spirituales et rascationes emittit tunc si ergo co
 tingat in cerebro quoniam supfluitatem preabundare sit dolor caput extensa repleti
 one naturalis caloris ut nec subsidiat in illa man agere contendit ipsam in
 minutis partibus dividendo Ille partem ex continentia ad partes inferiores remanet
 et maxime ad eas quas debiliores inveniunt sibi vias et suppositas Si ergo mota
 ra moueat ad partem naturam suam totam Si ad oculos obducatur Si sup oculos
 partem suam dolorem suphorum Si ad uires suat tunc et ventositate et frigiditate
 paratione Si ad unam suat relaxatione et rascatione Si ad os et linguam
 oris et lingue ulceratione Si ad maxillares neruos suat dolorem dentium et gin
 gumarum Si ad fauces uidos et brachios in gula Si ad canales pulmonis et tra
 cheam attareat suat tussim Si ad pulmonem suat asma et dyspnea Si ad mesenteria he
 terum vel diuina et tunc debent esse spiritus egestiones Unde ipso quibus egestio fi
 uisse fuerunt hys a capite defluit flegma Si ad os stomati dolorem et inflatione et in
 dugetur In talibus enim debet esse uentus uene granulosis huiusmodi enim granula
 signant distillatione remanere materiei ad caput partes vias et proprie ad debi
 liores remanere impetus repellere non possunt vel expelle non possunt Sed enim
 aliud membrum ledatur his possunt esse cause ut afferit Johannis s fortitudo mibry
 impellente et debilitas recipiente et hec e prima ca Secunda e materiei abundantia
 Tercia est largitas pororum Sed distinguitur quia si granula iacent in uiculo et ex
 sione uena depressa reuertuntur ad uentum in ea essentia parte manere ostendit
 Si autem depressa sint infra uentum nec ad uentum suum reuertuntur motu proprio ma
 gis et magis depressa fuerit tunc hoc dolorem inferiorem partem uenarum capiti vel ueno
 tarum significat et quodammodo Certe id est tunc si depressa fuerit ad
 uentum reuertuntur

De mubeaula

Corporis aetq mubeaula spirituales
 Judicat offense ueni uetorisq calore
 Est uentosa vel muci sit spuma caloris
 Nimia partibus totumata suis
 Hoc color uene probat et suba spume
 Opus ingrossat attematq calor
 Interasa manens gnis distincta minut
 In beulli qui remanere membra fetu
 Judicat uteriu vel epae portedit aduri
 Si myza ut uicidig vel quasi tunc uoco

De posno Corporis Ducto de
 granulosis consequet agit auctor de
 mubeaula Mubeaula e quidam fimoza
 et uaporosa supfluitas gnata auro
 caloris obscuritate hinc et itane
 bula non sit leuis in uena supius
 tendit et et ipam uenam effrit obu
 bratam Ista igitur nebula duo sig
 nificat s distemperantia membrorum
 spualium et tunc dicitur esse quidam li
 uiditas et sicut epae calefactione
 et spuma dicitur esse rorea Est uento
 sa hinc agit de spuma q quidem

multiplex dicitur quodam est guloza de qua dictum e in cao de ampulla Et est alia spuma totumata de qua
 hinc agit Ista ergo spuma totumata duo significat s uentositate et hoc cognoscitur
 si colore uene sit discoloratus aut si suba uene sit grossa Significat et uehemen
 tid caloris et ebullitionis et hoc cognoscitur quia color uene est intensus et suba
 subtilis spuma etiam rorea signat est calefactionis Unde spuma significacione habet
 in colore quia quodam est rorea quodam uicidig quodam nigra et sicut hoc diuersa sig
 nificat Commethy Corporis aetq post spuma agit auctor de nebula Est
 autem nebula quidam supfluitas fimoza et uaporosa auro caloris geminata pte po
 obscuritate que non sit leuis et aerea emissa non uena ea obumbrat Talis ergo ne
 bula apparet in uena significat distemperantia membrorum spualium et occupat sup
 poe uene que corpus actum inuicupate et reddat uenam partem quada humiditate
 Talis etiam nebula apparet epae calore infumate qd plenius attestat p roccitate
 Corporis aetq id est in supfluitate Offense spualium id est passioni spualium me
 uentosa Post mubeaula agit auctor de spuma hinc ergo p spuma intelligimus spu
 ma uentose appullositate De spuma autem ampullosa pmissit spuma enim
 multiplex dicitur alia est distincta et intensa et quibusdam gnis distincta de qua agit
 auctor in cao ego et hoc explicat de eade ex mudentij gra diuisionis Est et

alia spuma ventosa et ampullosa de qua supra posuit in cas de ampulla Et
 alia spuma 3a non granulosa vel ampullosa sed guma et talis significat do
 minum vestrositate aut violentiam caloris et ebullitionis. hinc distinguitur p calore
 veme et testaromum ebullitionis. Cum vero vema sit discolorata est augmentum
 indigestionis et ventositatis. Item sit subtilis et nimis tenuis sit ex calore. Si co
 rentata partinet fidele pstat argumetu intensiois. Item si spuma variat se p
 calorem quia alia est nigra aut viridis aut coeca. Nigra enim significat melan bria
 aut epate adustione. Viridis agnoscit coeca interitiam coecam. Ventosa im
 pullosa de qua dictum e ventositate mura. Intensi coloris id est intensi
 opus ventositas nigrosas spuma sua mteclusam. Alternat id est co sum
 mendo ventositate mteclusam. Intensa de hoc dictum e sicut enim mteci
 ca. nigram vel viride vel citrina. **Sequitur de same**

Ulcera vesice same effusa fatetur
Aut remu scabrem si grauis adsit odor
Ex epatis regione fluit se dicit samosul
hoc dolor et partus acro lesa docet

tibus dolor sentit. Sed si ab epate same emittat tunc dolor e in dextro po
 midio et aggrauatio et vltus digestua impedit. Commenta vltus vesice. In h
 capto tractat de same q non vema effusa significat ulceratione vesice aut re
 um aut epatis ex aliqua supflua nra m eme regione collecta. Sed vltus a rembus
 vel vesica vel epate emittat sit distinguitur. Nam a rembus vel vesica emissa
 utatim odoris portendu et m partibus illis et hoc aduentibus dolor sentit
 Sed ab epate niqua. Sed m dextro pomidio pulsatio doloris et quoddam pondus
 prout e operatio digestue vltus impedit. hoc ergo dicitur ab iporati qui m
 sine quate parte dicit. Si pus mingat et squamas et grauis sit odor tunc remu
 aut vesice ulceratione significat. **De pinguetudine m vema appaerente**

Precedens olei formam resolutio pinguis
Cum febre dissoluit totu; limbos sine febre

reus m vema aut d cum febre aut sine febre. Si m febre tunc sicut dissolutio
 totus corporis. Si sine febre significat dissolutio sicut a rembus de vema p
 roj et vntrosa et oleagma quando sicut totius corporis plura aut dissolutio
 reus. Et quot modis dissoluit totus corporis ad dissolutione remu distinguitur op
 tunc ponit m tomento. Commentum. Precedens post same sequit capi
 tulum de pinguetudine hoc nome pinguetudo intelligit pinguis quod am et vntrosa
 suba a membris resoluta que emittit m vema vema aute magis vel magis p
 us vel oleagma apparet p m quantitate resolutioe maiore vel minore et p m
 pressum caloris m resolutioe precedente. In p. nunc resolutioe ipius pinguis
 dicitur apparet vema oleagma quasi olei colore. hinc m augmento vero d quasi
 oleu. In statu vero d ut ipa pinguetudo et ipm oleu. Vema ergo hinc olei colore
 m pulo declarat liquefactione et quasi aquosa qz q est ut oleu hinc m se pferri
 olei remotione olei et talis est m augmento et sicut pressum et augmentum h
 facionis sed que est oleagma m calore et m suba quasi ipm oleu sicut statu re
 solutione et obliquata caloris dissolutione. Tales quidem veme ethica febres snt
 familiaris. Sed nota qd talis vema apparet aut m febre aut sine. Si m febre
 sicut dissolutione totius corporis quippe m febre morbus sit vniuersalis. Si
 sine febre punitate resolutione significat remu et limboru. In rembus naq et
 limboru multa pinguetudo immoluit et operat eos. qua pinguetudine resoluta
 emittit m vema copiosior sit emisso vntrositate quasi p a toto corpore emittit
 her enim spe vemales meatus constituta e. et ideo m multa et spe posita nec
 adsit calor consumptus quia est sine febre ex quo magis resolu caposius purgat
 Sed illa q a toto corpore m minor quantitate emittit. tal qua est m ea febrilis ca
 lor qui est consumendo eme minus quantitate. tal qua remota e a vige ventalibus
 her autem trahimus ab ipa vltima pntia ubi ait. Cuiusmodi pinguis ipostas e glo
 bata est hinc vntrosam et acutam sicut estudinem fore m p a spene se ethica p
 meda veme dybucta e p partem m suspore si est m vico carnos non valde rasso
 In pda spe tota suspore veme occupat sicut tella aranea. In 3a spe pinguetudo dif
 fusa e p totum vnde vema fusa sup lapide tanto sonat sicut oleu pinguetudo te

Exposuo Ulcera hinc determinat
 de same que quidem same emissa
 m vema significat ulceratione remu
 aut vesice aut epate Et distinguitur
 qua same emissa a rembus vel ve
 sica grauis odore hinc et m illis par
 tibus dolor sentit. Sed si ab epate same emittat tunc dolor e in dextro po
 midio et aggrauatio et vltus digestua impedit. Commenta vltus vesice. In h
 capto tractat de same q non vema effusa significat ulceratione vesice aut re
 um aut epatis ex aliqua supflua nra m eme regione collecta. Sed vltus a rembus
 vel vesica vel epate emittat sit distinguitur. Nam a rembus vel vesica emissa
 utatim odoris portendu et m partibus illis et hoc aduentibus dolor sentit
 Sed ab epate niqua. Sed m dextro pomidio pulsatio doloris et quoddam pondus
 prout e operatio digestue vltus impedit. hoc ergo dicitur ab iporati qui m
 sine quate parte dicit. Si pus mingat et squamas et grauis sit odor tunc remu
 aut vesice ulceratione significat. **De pinguetudine m vema appaerente**

de arenis q̄ significat passione aut rem aut vesice Rem si apparet ruber
 in colore vesice si apparet albe et hoc p̄modū colore membrū a quo derivant
 Et autem v̄tūm q̄ habent ruber quā apparet in p̄ventibus duplici t̄
 t̄ vel simpliciter et maxime in h̄tibus renes p̄t̄ distasus fibule) apparet
 arene rubee de calculo. Quid sit et quō gnate et quā sint cause generationis
 quā calculi sate in cometo manifestū ē m̄p̄t̄. ¶ Continū ex t̄o In hac ca
 agit auctor de sanguine quāz t̄m vema emittit. Sanguis ergo emissus
 t̄m vema aut p̄dit ab epate et t̄m debet esse purus et sincerus et in dextro
 p̄modū sentit. Et talis sanguis t̄m sit calidus veme p̄fectus admiscet̄ aut
 p̄dit a vesica et t̄m d̄ esse sanguis t̄m basus in modū globi et quā odor
 r̄ et in fundo residens quia t̄m sit fugidus ut pote ad nutrimentū membrū
 fugidus desinat̄ impurius est et sp̄sior et p̄detosior. P̄ceptus ead̄ m̄sa tota
 utat̄ vesice quia fugidum membrū d̄ amplius et globat̄ et corruptio quia
 debile) h̄ calore) v̄l nō pot̄ a sup̄linḡ depurari. q̄ quia fugidus d̄ ideo glo
 basus et grauis ad fundū descendens ideo et grauis odoris nec veme t̄m
 v̄de a vesica origine d̄nt̄ habet ita p̄t̄m et p̄t̄m et ita ext̄m
 t̄m virge in emissione veme p̄m̄t̄ et ex talis sanguinis pot̄ sit
 in vema p̄t̄m et in hoc etiam sua globositate et etiam fugiditate et
 om̄ hor etiam s̄m loq̄ v̄t̄m p̄t̄m ex q̄ m̄l̄ p̄t̄m. Et in
 vesicē. Gall talis sanguis quā p̄ v̄t̄m in modū sanguisuge emittit. Si a
 v̄m̄b̄ distat̄ origine purus est et in t̄m̄b̄ dolor et p̄m̄t̄ sentit. Si ex
 m̄p̄t̄a t̄m̄ v̄m̄ p̄m̄t̄ p̄m̄t̄ similit̄ est et in 7^o sp̄m̄t̄ facta quā
 ratione ab inferiori parte dolor sentit̄ v̄m̄t̄ h̄m̄t̄ dogmat̄ frontate) ka
 h̄m̄t̄ ab ip̄t̄ d̄nt̄ em̄ p̄ sanguine m̄m̄t̄ quā aut p̄m̄t̄ quasi p̄m̄t̄
 sanguine) ad v̄m̄t̄ p̄m̄t̄ et postea ex subm̄t̄ squamā p̄ quod significat̄
 v̄t̄m̄ vesice sit subd̄ et ardor quā sit ex quo habet̄ corruptio sanguis
 et t̄m̄ quidem v̄t̄m̄ sit vesice. It̄m d̄nt̄ ip̄o Si sanguine m̄m̄t̄
 et t̄m̄b̄ et stranguia h̄m̄t̄ et dolor m̄d̄t̄ in p̄t̄m̄ et p̄t̄m̄ t̄m̄
 s̄m̄t̄ dolor) sit. Et em̄ passio vesice significat̄. It̄m d̄nt̄ ip̄o q̄ a re
 v̄m̄t̄ p̄d̄t̄ ut d̄nt̄. Cuiusq̄ sanḡ sponte m̄m̄t̄ h̄m̄t̄ de t̄m̄b̄ rupturā
 ne significat̄. **Determinat de arenis**

Rem vesice lapidem testantur arene
 Rem si rubee vesice si magis albe
 Simula contenti forma sit suo contenti

¶ Hypothesis ¶ Rem Continū
 stud̄ requirere in cometo s̄p̄
 r̄m̄ d̄nt̄ v̄b̄ d̄nt̄. ¶ Rem
 vesice h̄m̄ d̄nt̄ de are
 n̄l̄ quā significat̄.

Comentū ¶ Rem In hoc t̄o agit auctor de arenis que quandoq̄ emittit̄
 om̄ vema et passionibus vesice: attestant̄ autem in t̄m̄b̄ n̄f̄s̄m̄: aut
 h̄m̄t̄ fore in vesica ostendit̄. Sed arene aut sub rubee aut albe aut nigre aut
 subnigre Si rubee et molles a t̄m̄b̄ exm̄t̄ p̄m̄t̄. P̄m̄t̄ em̄ t̄m̄
 sunt et molles et carnosī et sanguine) t̄m̄t̄. v̄de arene ibi generat̄ m̄t̄
 p̄m̄t̄ sui contenti m̄ rubertat̄ sp̄m̄ p̄m̄t̄. Si albe sunt pot̄ are
 sua p̄m̄t̄ vesica naq̄ alba d̄ et s̄m̄ forma t̄m̄t̄ t̄m̄t̄ m̄m̄t̄
 om̄ em̄ t̄m̄ t̄m̄t̄ ad suam origine) vel a loco sue generationis vel a re
 agente vel patiente: a loco sunt apostemata que talia debent esse qualia sunt
 loca ubi nascunt̄ ut formata in loco otioso Si nigra sunt de melancholica materia
 sunt et sunt om̄b̄ p̄m̄t̄ quā sunt de grossior materia Sed que sunt albe
 r̄m̄t̄ dissolui possunt quia ex flegmat̄ h̄m̄t̄ r̄m̄t̄ et indigest̄ r̄m̄t̄
 l̄m̄t̄ generant̄. Calculus itaq̄ qui fit: ex nigris arenis sibi conglutinat̄
 conglutinat̄ et collatur et om̄ p̄m̄t̄ d̄ et si magnus fuerit nō pot̄ in
 t̄m̄t̄ n̄ p̄ m̄p̄t̄ aut sit de albis arenis de flegmat̄ n̄a p̄m̄t̄
 ille n̄t̄ fieri multum adustus et in pressu temporis exortus et m̄d̄t̄
 d̄nt̄ v̄m̄t̄ bene facit et antidota v̄m̄t̄ medicaminū facilius pot̄ curari et
 nota q̄ in p̄m̄t̄ sit frequē) h̄m̄t̄ p̄m̄t̄ h̄m̄t̄ v̄m̄t̄ m̄t̄ abundanti
 in v̄m̄t̄ nō sit v̄m̄t̄ frequē) p̄m̄t̄ sitat̄) rem) v̄de sanguis de
 sitat̄ et subtile) part̄) m̄m̄t̄ t̄m̄t̄ v̄m̄t̄ remanentibus r̄m̄t̄
 inducant̄. Noli autem p̄ t̄m̄t̄ quoniam videas arenilas rubee in vema
 apparet̄ nec statim p̄m̄t̄ suam de calculo quia in parentibus duplicem

terram vel simplicia et maxime in humibus rebus sicut acemule apparet rubee
 pro febrile) disca sua Item nota qd res sunt tunc generacionis valentij s abundantia
 supfluitati) et viscositas earum angustia meatu et debilitas vltis expul sive
 ipse igne tunc forcius sunt in pueris et deo isti passim magis famulantes existit
 Tribus de causis apparet acemule s vel ex valentia vel artetia vel longa quae
 tina In artetia ex induracoe humoru in quertana ex melancolica desiccante
 et indurante humoris ut habet in alexandro De phtis qui lapidem ex spuit: qui
 generatus erat in canabug pulmonis ex humoru induracoe Et nota qd acemule sig
 nificant quod lapidem confirmari et quod dimini Si phtis do apparet quotti
 die multiplicentur magis: magis quousq mag apparet significat lapidem dimini
 Si phtis die multu apparetibus quottidie diminiuntur magis significat lapide
 infirmam quod vito phtis no apparet tunc in non sunt purgate tunc sig
 nificat lapidem confirmari) **Determinat de pilis**

Forma pilo similis vel erit deasio carnis
Aut pars humoris imixta siccata caloris
Unde probet remu vel torus inunctus

Expositio. Forma hinc detmi
 nante de pilis pili sunt qdam re
 solucioes longe et graniles ad si
 militudinem phtis et conuulsi
 tum vema et significat aut dis

soluacoe remu et humoru aut siccitate in humoru ex acritate caloris desicca
 totum et hoc habetur in commento Nota qd isti pili apparet aut tunc si aut sine fe
 Si tunc se significat torus corpis dissolucio Si sine se dissolucio remu et hum
 boru) **Commetur** **Quedam resolucoes longe** **Forma** In hoc capitulo
 agit auctor de pilis Sicut aut pili et graniles in modum piloru qd tunc vema e
 metunt **Procedunt autem** ex dissolucione remu et humoru vel sicut ex humoribz
 sicut qd sic disbugunt et phtisacoe in tali resolucoe quado digit ofusq
 quip soliditas carnis tunc de siba remu esse ppendit sicut dolorem remu et
 humoru) ex acritate caloris eos dissoluit et phtis coem deudente et talia
 apparet in diabete unde pro in ampho (substruq modica caro aut pili ex em
 pnyoi) ex phtis vema hys a remibus egreduntur vel hys dno de remibus fit
 Si aut pili illi tunc digit adant compassioni ut statim euanescat et ad
 subit aliqua soliditas de surs et induracoe humoribz sic significat Et si re
 solucioes longe apparet et aliquid gross significat opilatocoe) remu et hum
 boru) qd dexte remu: quadoq sinist: quadoq dexte Si dexte dextitaco
 et foematio in dexte pede phtis Si sinist in sinistio pede Si dexte in dexte
 phtis Et tunc enim opilatocoe remu copmuntur et ex compassione eorum spiritus
 amat tunc phtis est necesse p ut tunc sensum et voluntariu motum nequa impede
 phtis extrinseca unde p vema spur amulicq non pot libere transire p compassione
 phtis unde dextitaco vel foematio oritur Et nota qd pili apparet in vema aut in
 siba aut sine febre Si tunc febre torus corpis dissolucio sicut Si sine febre de re
 in siba sic de phtis particularu indiat

De squamis et furfuribus

Per squamas tenues et furesca metra notatur
Resque scabies aut si febris totomittitur
Torus sicut integritas torpus tenuatur

Expositio **Per squamas**
 In hoc loco dexte mat auctor
 de squamis et furesca
 Squame sunt quedam resolu
 coes lute et rotunde ad simi

litudinis (quadrati) phtis q quidem a supficie membroru abradunt et vocantur squamae
 patuloides: et istae phtis apparet in vema quae significat dissolucioem torus corpis
 s si adfit febris Si vero non sit febris particularis dissolucio et scabies resque sicut
 furesca sunt quedam resolucoes ad similitudine furesca) ex caloris violentia me
 bris diluuntur et abraduntur Ita ergo furesca sunt alba quae membra a quibus de
 cidunt alba sunt et ex sunt magis grossa qd squame quae magis phtis a membroru
 siba dissoluntur) **Alia ergo contenta furesca apparet in vema significat aut to
 rus corpis dissolucioem aut phtis remu) Si ergo tunc apparet adfit febris tunc diss
 lutione) torus corpis significat Si vero sine febre apparet significat dissolucioem ve
 sicae phtis cognoscit) etiam p digestionem et indigestionem) **Commetur** **Per squamas**
Resque de squamis et furesca Sicut autem squamae quedam resolucoes lute et
 rotunde q quip a membroru supficie amoc caloris dilatantur et abraduntur et sunt
 quasi phtis quae ex tactu sunt et modis squamis phtis assimilantur unde squamae pe
 taloides inuoluntur) magis resolucoes a membris deest quadoq tunc vema purgat**

et videtur dissolutione totius tantum aut vesire. Si igitur ad su febris non appa-
 reat sicut dissolutione totius corporis: ut in febre ethice contingit. Si sine febre
 et indigestione tunc particularis dissolutio et vesire scabies demonstrat. hoc affre
 met ipso in ampho ubi aut si squamas emittunt et dolor quibus in vesire ulceratio
 na significat furesca sunt quedam resolutiones in modum furescas disposita et a
 membris decedentes ex violentia caloris. Sunt etiam albe quoniam ipsa membra
 alba sunt tales emittuntur non venae et sunt grossiores squamas quae non ita se
 pparant radunt sed a calore infecto profundius a membrorum suba euelluntur
 vena ergo furescas habens resolutiones aut dissolutio totius corporis sunt
 aut vesire tantum. Unde sit distinguuntur per febre et non febre per digestionem et
 non digestionem ipso aut in ampho. Quibus in vena pingui existente furesca
 minguntur his vesira scabit petala. et furesca dissoluitur a vesira. Sed non ita
 ides quia vesira non est solidum corpus: sed est tenuis et pellucida: predata
 corpora quae fluit ab humoribus calore humidas partes cosimmente vel fugi
 ditate condensare. Sed non alijs signis in pma spe ethice apparet petaloi
 des. In pma furesca. In tertia remoides

De remoidibus

Certa fides per remoides q tertia febris
 Et ethice species inis infecta latebris

Expositio. Certa hie de
 remat de remoidibus et fr
 remoides quedam resolutiones
 grosse q caloris violentia ml
 tunc profunde a membrorum

suba euelluntur et sunt maiores quae squame et furesca habent enim remoides
 res dimensiones magnas s. latitudine longitudinem et profunditate. Remoides
 igitur in vena apparentes tertia spem ethice significant. Connectum. Certa
 sub vno titulo egimus de squamis et furescas. In hoc cao sum tractaturus de
 remoidibus. Sunt autem remoides quedam grosse resolutiones dicitur a medicis mo
 lencia caloris incipi et intusi membrum et sunt maiores furescas et petaloi
 dibus in tertia dimensione s. latitudine longitudinem et profunditatem grandestru
 pp qd significat q membrorum suba amplius et plenus dissolutione dicitur
 autem remoides ab idus q est forma et rema qd est duo quasi formae duarum
 profundius. Sunt autem reme vel rema grossiores partes vel particule tunc q in
 pncipio mollitionis et attractionis mole de gram integritate dimittunt. Tales ergo
 remoides in vena apparentes tertia spem ethice designat. non autem sint ita ro
 hunde a vesira non producit. Ut supra namq magis accommodat resolutioni furesca
 rany et squamatum quam remoidatu apparet quq tales remoides rubee et sub
 in febre acuta pp signum inferiorem et pessim est et quq passione sudorum
 in dicitur testatur unde ipso in vltima pntia aut remibus in febre in vena t
 remoides ipstas fud longam significant egitudinis a ethice

De athomoz resolutionibus et albis minutis

Inmutue gutta regnare per alba minuta
 Si mulier fuerit non altera tibi deest
 Cui et conceptus ad su vel languor mepty

Expositio. Inmutue hie de
 terminat de athomoz re
 solutionibus et albis minute
 It ergo resolutiones appare
 tis in vena tam in vreis q

in mulieribus vna gutta significat et fm regionem vena q occupat sicut cor
 poris humani regionem affligi quia si in parte superior vena. hinc sicut ptem
 superiore corporis pati gutta et si in media media et si in fundo vena infectio
 rem corporis parat gutta significant. Est tunc notandum q si iste resolutiones
 athomose et albe in vena mulieris apparet. et pinguis sint in modum lotuce
 aut in fundo residentibus infens. Et post modicum tempus conglobantur tunc tales
 resolutiones mulieris significant conceptisse: et si apparet sub rubee et rotunde
 significant mulieris masculum conceptisse. Si vero apparet albe vel sicut lunde et
 lute forme significat feminam conceptisse. Si vero non omnibus pnt signis mulier
 conceptit tunc sicut guttam sicut dicitur est vel mactur hinc rositate et
 tunc vena est nigra spissa. Connectum. Inmutue. Sequitur tractatus
 de athomose resolutionibus. Et albis minute qd idem est. Athomose resolutiones
 et albe significat vna gutta tunc in vreis quam in mulieribus. Sed si apparet
 in fundo significat gutta inferiori parat. Si in media regione apparet vna gutta
 significat in medianis partibus s. a regione generaturu usq ad dufragma

Si vero appareat in parte superiorj superioru patium guttam significat: sed si per totam venam subam diffunditur guttae omni membroru sunt Tales autem resolutioes in venis mulieru apparent et sit pignus et maxime in parte inferiorj in modum loturae anili infertus residentes et post modicum tempus conglobantur sicut muliere) conceptisse et si appareat sub rubee et rotunde forme significat masculinum conceptisse Et enim rubee sunt et sub rubee significat quod naturaliter calorem sufficientem daret eis talem colorem Si vero appareat albe et quasi laeue et late forme significat feminam conceptisse Per talem nam colorem venae significatur de bilibus naturalibus calore non sufficienti eis colore) pfitu attribueret Si vero non reperit mulier et tales appareat resolutiones significat quod conceptus dolores et paritrix est iniquitate) Solum enim vniu gutta significat sine ostendit in muliere go talis resolutiones equiuocatur vel ad conceptum significandum vel ad aesthetica vel humoresitatem materiae et tunc venae spissior e) Ita sunt venae s. muliebres que magis delinunt artificio De talibus namq venis daret sententia periculosum e) tunc ad utrumq se habeat que dicta sunt unde de talibus veritas ignoratur tunc pp fetu tunc pp muliere in vna autem tales venae tunc albis minute seriores sunt ad videndum In eis enim veritas manifesta licet Sed venae muliebres execrabiles sunt pp Inphod fetus et corporis continet resptum hinc di ante resolutiones in venis vni apparent guttam significantes albe sunt et parue sunt et rotunde Albe quae resplunt a membris albis unde imitantur colore membroru a quibus decidunt Parue sunt tunc naturalis calor agit in man gutta ut eam digerat et dissoluat: resplunt quoddam patium de membro quae tunc solidum sit et parua sit caloris acro patium e) quod resplunt et ideo parue sunt resolutiones Rotunde sunt quia calore vndiq agit in ille man tunc infernalit) dissoluitur: et ideo rotunde apparent vel rotunda sunt: quia de rade graula rotunda sunt quia de ratione ex descensu rotundant) in grando in casu ut patet ead de guttae plui ali q in m descensu suo rotundat) **De signis conceptionis**

Materix siccata venis sopita tententio fluxus
Discolor affectus vomitus capssio virege
Mamme grossiores et perturbatione ventris
Ex mellizato conceptus signa probantur

Expositio In hoc determinat de signis p que passim cognoscere conceptione ex incidenti signa conceptionis quae habentur p venam in propmo est autem Sed alia signa

sunt conceptionis q emittantur in istis p ditis versibus **Materix siccata** Quia ut dicitur sunt e) orisum materiae unde non emittuntur menstrua **Quae ut dicitur** p vna humectate solent Sed p vna reductioe ad intermedium fetus **Veniis sopita** Aliud signum conceptionis: si de p dicitur venis est sopitum et extinguitur: pp hoc quia materia q vana erat iam repleta e) **Vententio fluxus** Aliud signum conceptionis s. quia menstrua timentur et inde mtruat) fetus **Discolor affectus** Aliud signum conceptionis appetitus vanaus et multiformis quia appetitus accendit modo fuerit acerbos: et carbonis et hinc vndiq) similit) Et hoc accidit ex ipso sanguine menstruo melancolico redudante ad os stomachi et infertentem ipsum **Vomitus** Aliud signum quia ille sanguis infertentis os stomachi mouet ipsum ad vomitum **Compassionem virege** Aliud signum conceptionis ut habet) in commento **Mamme grossiores** quia sanguis redudat) ad spongiositates mamillarum unde ingrossant) **Et perturbatione** Aliud signum conceptionis **Pro** reat) in quaceta phinla amphoterismoru Mulier si vis siccata si concepta e) **Comentum** **Materix siccata** In hoc capitulo quod est quasi finale et completum sui op) usq) iatur acedentia et signa vbiante conceptionis De conceptione p venam significanda presset) et) intentio in tal) p dicitur) deoq) ad conceptionis notiam phintra habendam posuit multo signa conceptionis in conclusionem sui op) **Materix siccata** quia tunc dicitur est mtritus orisum) neg) ut emissionem menstruu) materiae humectat) vel vlna ead) illuminatione menstruu) non humectat) quia menstrua retenta sunt ad mtrudendum fetus) hoc autem nomen materiae eius) extinguitur) id est vlna intelligit) vel vlna siccata est q) a materiae iam repleta) ex pmine vna) iam mtritus) monetato) ut voluptas) materiae a venereis) ille rebus non adeo diffundit) nec in lumenq) resplunt) venereas) Extracta enim est sng) eius) q) prius sedari non poterat) qd) sit) quia iam repleta est et ex mtritorj) siccata) aggregata) minus) pot) variate) prudat) venereoru) Et vana) tate) namq) materiae) vngit) sensibilitas) et ex sensibilitate) amphorj) amonitate) vana) materiae) amplius) mtritat) **Veniis sopita** non mtritat) pp) p dicitur)

ratione Sed obmirantur subagratatores et lenones et asucti ad venere dicitur
 hoc esse falsum: quia a multis post conceptione audius et instantius appetitur
 totus q̄ antea dicitur se etiam vidisse quosdam que ante conceptione suis adultere
 inuis pudoris clauderant Sed facta conceptione vmbilicū et vena eius relaxabat
 Respondet hoc potius ee severitate ea quam ea a doris et voluptate: no tunc dicit
 quia ex fetu calore duplicato reddam percutis immasit Sed hoc est adeo volup
 tusus sicut qui fuit ante conceptione vel conceptione Unus enim mater tota se ape
 rit et applaudis temperantia seminis ipm innotuit in moneta conceptionis id est
 forma. Aliud Commentu. Mater quomodo egit de athonosis resolutionibz
 q̄ quidam significat conceptu quidam non h̄t addit signa p̄ que fiat discretio q̄
 significat conceptu Et p̄mo ponit generalia 2o specialia cum mater concepta e
 q̄ de sedabat et adepta e q̄ d̄ verubatur quiescit Et deo claudis et remasit q̄ d̄
 sedabat et acceptum collm eius et vlna deservant quia no fluit q̄ solet fluit
 vnde vlna m̄g. humorosa fit. Vnus septa Cum mater creata sit p̄t conceptu
 habite sine ad quem ipsa e fita tunc in eo que sit naturalis vnde non appetit pho
 ruce Tunc ex bullitudo postea facta in ipa matre: maxime si matre ipa ge
 netandj fuerit colerica: et etiam matre sit sibi simili in complexione Cum tamen
 quidam mulieres p̄gnantes que appetunt cotu v̄t enet quomā in eis reues sup
 plus calidus et maxime cum vlna no recipiat in se humoresitate solita et p̄t hor
 magl appetunt cotu et forte ad hoc ut eius humectetur vlna matre cotum appe
 tit maxime p̄ necessitate q̄ v̄t vilitate quomā natura stimulat a vehementi sit
 p̄ abate stimulat matre ad appetendum cotu. Petentio fluxus id est menstruoz
 retinetur autē inustare ut fetu p̄mentē v̄t v̄t et p̄t cotu p̄one m̄torez ori
 fuj. Aliud Commentu ad p̄cedita v̄t v̄t. Mater patet ea h̄m̄g ex parte
 quomā coherat collm matre ut retinetur matre generadi. Affectus id est appe
 titus. Discolor id est varius et multiformis nō enim appatuit arena: modo fuit
 h̄m̄g artēbz modo t̄ctam modo carbonē et similia q̄ h̄z contingit ex sanguine nō
 p̄mo melancolico et to tagroso redm̄d ante ad os stomaq̄ et m̄facit ipm vnde appe
 truit somnia sue m̄fectioni Sed hor h̄z fieri maxime in novitate conceptione p̄t re
 tentione m̄stroz. Sanguis enim m̄stroz adh̄t in mati in tertio autē m̄se
 vel in quarto fetu iam confirmato cessat talis appetitus. Vomitus ex eadem causa
 sed accidit maxime in novitate conceptione. Compressio virge ex angustatione m̄t
 roz et ofus matre vnde videtur v̄t v̄t cum v̄t v̄t q̄ virga a vlna
 fugatur p̄pue quando v̄t v̄t longa. Mamme grossures ex redm̄datione
 sanguinis ad spongiositate mamillarū vnde dicitur et m̄grossant. Smt magl
 continui meatus a matre ad mamillas p̄ quozm̄ v̄t v̄t sit transitus de v̄t
 rous ad superiora: et ad mamillas. Tubacio Iud signū est ab h̄p̄ozate diatē
 dicit enim in quita partē amphoresp̄ozā v̄t v̄t si v̄t sive et quado dormit v̄t
 da et multizatū bibere et p̄ quidem habuerit torones concepti si v̄t v̄t
 us. Sed non est omnino v̄t v̄t signū quia susrepto multizato: torones s̄m̄t
 us tamen p̄t h̄t h̄t semp̄ defecta conceptione. Si vero in corpore mulieris susre
 to multizato fuit absentia et p̄m̄cio torones d̄m̄ signū non fuit conceptione

De signis conceptionis masculi

Conceptus matris insinat splendor faciei
 Membrorum leuitas spissi coarctio lactis
 Atq̄ tumor ventris in dextra parte rotundus
 femineu fetu contraxit signa figurant

Expositio Conceptus h̄t
 sunt signa conceptionis masculi
 quia si mulier ante conceptione
 esset discolorata et facta con
 ceptione habeat faciem bene co
 lorata et hor habetur: v̄t v̄t

signū conceptionis masculi quantum est ex hor Membrorum leuitas Si facta concep
 tione v̄t h̄z leuitate membrorum ex hor est signū conceptionis masculi quantum est
 ex hor Spissi coarctio id est coagilatio lacte et spissitudo Atq̄ tumor s̄ ventris
 In dextra parte rotundus quia ibi est locus conceptionis masculina. femi
 neu Signa contraxit ista que dicitur sunt significant conceptionem femine
 Commentu. Conceptus Post tractatum de generalibus signis conceptionis subiungit
 auctoz de specialibus Splendor faciei Peruenit ad p̄cedē consistencia muliere
 Si autem ante conceptione solbat esse minus colorata et post modum facta con
 ceptione p̄puea facies vel illuminata eruitur ex hor p̄cedē conceptio masculi

Nam si calidior sanguine et in calidior parte matris comparatur in naturalis calor
 in corpore mulieris multitudine et melior digestio preceatur Nam ex bona digestio
 bonus color in facie nascitur ¶ Membrorum lenitas ex eadem causa ex bona namque
 digestio bonum est nutrimtum et bona reparatio spirituum ex quibus sufficienter re-
 paratur robur et vigor spiritus et membra leniantur ¶ Opus
 coactio lactis dicitur coagulatio quia lactis magis est digestus et excoctus et ablatus
 aquositas virtute caloris in si cum gutta sup ungue vel sup matris aut
 sup alia re teresa apponatur fluit sed laterales partes eius rediguntur in re-
 umul et hoc significat masculi conceptione ¶ In dextera parte ubi est locus concep-
 tionis masculorum ¶ Rotunditas quia partes masculini vaporis omnes sunt fortiores
 foras sibi cohererunt ut in matre quedam fragilitate distinduntur ¶ Contraria sit
 Nam contrarietatem causantur contrarij sunt effectus ¶ Similitudinem ad pre-
 dicta carnis ¶ Conceptum hinc determinat signa conceptionis specialia: materia mas-
 culi est specialior quam femine ponit auctore q spermata vry stat loco factoris et
 agente sed sanguis menstrualis loco materie et ex hoc patet qd omnis vel calidior e omni mu-
 liere: tunc quedam mulieres calidiores sunt quibusdam vry sed hoc intellige de ali-
 do vry et materia magis vry aut omnis calidiores sunt calore vry et forali
 et ideo vry fortiores sunt femine ¶ Opus fieri quonia ex ma calida que
 abulit in matre et hinc sunt vel vapores calidi ad epa unde califit et simul ad ore
 unde califit unde ex hys membris sic califit et hinc sunt calidi vapores ad facie et ad
 caput: unde facies splendet: rubor est ex parte sanguinis vryte caloris deputari et inde
 lenitas totus corpore: quonia calor rare facit et subtilizat que duo sunt principia lenitatis
 calidum vero velociter mobile ¶ Opus coactio sed fit a calore forti aquositate
 ipam et spm fortiter comprehendentem unde videmus q carnes cocte rigidiores sunt quo
 maxime calidum supomat humidum et ipm comprehendit et coagulat p abstractione humidij
 prius existentis Sed attendendum e q calor aggregaty fortior est qua sparsus: et
 ideo qui vry magis sunt humiles quonia calor coctus est aggregaty unde mobiles forti-
 tes sunt et hinc quonia calor semp spargit et eluat et ideo sunt audaces et subti-
 liores Comparatum accidit in magis pte eius sparsione unde si magnum sapientem
 videmus vel mventis et patum humile reddere laudem deo ¶ Atq timor cum enim
 calor humidus fortiter comprehendit rotundat sunt sup phatam d et hoc ena fit
 in dextera parte maxime: quia calida e et ideo timor rotundat: cum conceptus
 masculus Signa contraria apparet in mulieribus et nota q splendor facie maxie
 conceptione masculij certificat si ante conceptionem facies erat pallida

De spermaticis Resolutionibus

**Operum in scripta notis vena fatetur
 Illecebre totius genitalia membra graues
 sermento veneris ludibria vana soporis
 Que gomozia vel membri in resolutum**

¶ Expositio ¶ Hinc determinat
 de spermate appatente in vena
 Rea vena cum spermate reso-
 lutionibus appens residens
 vel ad fundum tendentibus fit
 totus preesse aut nocturna illu-

ponit aut voluntate et desiderio venerem operum sine actu et tunc fit membrorum
 generatiuorum repletio ¶ Que gomoziam talis enim vena si frequenter occurrit
 gomozia significat vel paralysim generatiuorum membrorum ¶ Committitur ¶ Spermate
 in hoc cao auctore agit de spermate in vena: quia quicquid vena multitudine resoluti-
 onis spermaticae vnde appet vena cum quibusdam spermaticis resolutionibus Est ergo
 talis vena cum spermaticis resolutionibus appens ad fundum tendentibus vel
 residens contum signifiant preesse aut nocturna illusione aut corruptione aut
 effluuio venerem operum sine actu consequente significat etiam genitalium membro-
 rum et dimoz repletio ex spermate qd est quia redndat in testibus et p motum
 cum vna vena emittit ¶ Significat et talis vena si frequenter occurrit: gomoziam
 sine paralysim genitalium membrorum Est autem gomozia immo deuta et involuntaria spec-
 matu effusio que est passio turpissima de qua multitudo non modica vel aliqui aliqui pectat
 qui talem egitudine confiteri erubescunt vnde morbi malicia magis confortat fit autem
 hoc passio ex nimia sanguinis abundancia: vnde spermata augmentat et p nimia abun-
 dancia multiplicat et emittit sine aliqua delectatione et vrye excoctio fit etud qd
 ex debilitate virtutis retentur: quia ex lenitate vaporu seminariu vnde vasa semi-
 naria lubricantur et fit spermata ex tali lubricatione cum no habeat coherencia in recip-
 tantibus involuntarie lubit ¶ Significat autem hoc passio in illis qui habent pale sm

in membris genitalibus sunt in epilepsia et apoplexia in illis enim urina et semine
 in voluntarie emittuntur. et sic sperma pro debilitate uerborum et pro alia causa
 in membris involuntarie excedit. **Spermatibus** nobis id est spermatibus resolutionibus
Scripta id est proflata. **Melancholicus** color quo ad celebrandum coloris id est quando alius
 celebratus coloris: unde ex reliquis materiis resolute et non sufficiunt dicitur quia
 debilis sunt spiritus expellens ideo talis appetit uerum. **Genitalia membra** Secunda sunt
 infirmitas in membris genitalibus dicitur in hoc loco testis uirga et dimmi propria. **Spermento**
 id est spermate quo testis uirga sunt. **Sima** pasta ex spermento resolat et ad
 phat. **Ludibria** uana seporis id est nocturnas illusiones ex uerborum offensa vel
 sopibus quando sunt dormientibus se nigritas et impura menti somnia vel dormiunt. **Somoria**
 id est immoderata et inuoluntaria spermate effusione. **Uim resoluta** id est
 paralisis que fit ex dissolucione membrorum. **Equus** aliud comitibus ad partem car
 minia. **Spermatibus** Sperma emittit aut pro multitudine uiae aut pro defectu
 utriusque aut pro debilitate. **Lucet** remolliat per paralysim. **Melancholicus**
 quia minus mouet materia et minus calefit testis unde fortiter attingit: et sic
 ma ibi generat pro emittit. **Subtilitas** pro motum precedente in contra nimio. **Be**
 genitalia membra pro multitudine materie spermatice que uirgescit a calore per
 motum. **Ludibria** sunt in tali operatione non bene modificantur uocantur ex spee
 mate. **Somoria** id est inuoluntaria spermate effusione. **Uim resoluta** id est
 uoluntaria contentione et pro lacertis remolliatione deficiente et tunc.

De pulueris resolutionibus

Sub forma uicis corporis uiscula pro deorsu
 Infima membra notat morbi languore generi
 et attus emoroidis splenisq; timore
 Tempus apparet vel quando mestrius humor
 Tempus certis sua respiracula nescit

Expositio Sub forma hic
 dicitur de resolutionibus pul
 ueris que emittuntur omni uia
 ad similitudinem pulueris est
 ergo uia uerua in colore re
 missa omni pulueris resolu
 onibus in fundo resedentibus
 significat segetudinem membrorum
 inferiorum sunt uerua et hinc

boni et parandi inferiori. **Ex attus** In attuosus et proflis et in parentibus e
 no totius et inflacione splenis apparet quando talis uerua. **Uim** quando mestrius
 talis eam uerua apparet in mulieribus quando parat et uerua mentis. **Conc**
tray Sub forma uicis hic ponit aliud caput de pulueris resolutionibus que
 quia omni uerua emittuntur: et sub forma pulueris in fundo subsistunt inde colligit
 uia talis uerua in colore remissa omni pulueris resolutionibus in fundo resedentibus
 in colore nigro vel ludo fit emoroidis. **Significat** et attus sine uoluntate
 talis est uerua significat uerua splenis et in mulieribus fit uerua et si talis du
 apparet significat uerua uerua. **Humore** sunt quia uerua que a capite uerua p
 edentibus usque ad pudendum dicitur uerua. **Isti** ergo uerua quodque replentur et
 aggregantur ex melancholico sanguine qui maxime abundat in tali uerua que spe
 uerua. **Sima** uerua fugida est omni sit pars corpore postea uerua unde pro fugitum
 illi pro melancholico sanguine in illis uerua. **hinc** dominium sui. **Omni** ante predicta uerua
 aggregante sunt et sup replete ex melancholico sanguine descendunt et fortiter eo in
 loco tunc sunt atq; inflantur ita que in capite uerua quodam apparet timore sitates uerua
 uerua unde scilicet quodam et podetis sitas uerua partes infirmitates et adde sit pigra
 totius corpore et discoloratio facie. **Isti** aut uerua quodque rempisse et sanguinis
 emittit in multa quantitate rempisse ille uerua pro abundantia sanguinis et pro
 uerua uerua vel ex calore nimio pro amritate et corrosione uerua ex fugite exterior
 pro compressione. **Unde** hec passio maxime e in illis familiaris qui sup uerua
 sedere consueuerunt. **Est** aut emoroidis no membris et passio quia ille uerua dicitur
 emoroidis pro quia uerua hec passio que dicitur emoroidis. **Unde** est uerua ab illis uerua
 uerua uerua emoroides dicitur dicitur aut emoroides ab emo quod e sanguinis et uerua
 quod est flatus. **Unde** dicitur emoroides pro fluxus sanguinis in emoroidibus
 uerua debet e remissa in colore. **Nam** melancholico sanguine abundante in corpore
 debilitatur naturalis calor unde digestio rudescit et ex digestionis cruditate dis
 coloratur uerua. **Apparet** aut in pulueris resolutionibus que resolute a melan
 colico sanguine nigro et terrestris per uerua meatibus dicitur ad uerua omni
 uerua emittuntur et quia sunt ponderosa et terrestra subsident in fundo. **Attus**
 sunt colliguntur facta uerua ex melancholico sanguine in illis partibus

De emoroidibus
 in hinc uerua

magis sustinetur debet esse omnia id est similes et mutabilia eius a quo debeat. Ideoque
 nulla ipostasis est laudabilis nisi sit alba. hoc enim significat perfectam assimilationem
 intermentis secundum naturam membrorum et fortitudinem naturalis caloris in digestionem
 valentem. Rubra enim ipostasis minus bona dicitur significat enim longitudinem et
 tenuitatem et cruditate materiei unde virtus digestiva non ita prevaillet in tota digesti-
 one in faciendo digestionem intermentis. significat tamen similitudinem eucratam et
 bene terminabilem quia fit de sanguine puro et succo. Quoniam autem dicitur de matre
 et maxime familiaris. Submissa ipostasis peior est rubra quia fit de sanguine
 ut aquosum. unde miratur ex cruditate sanguinis maiorem puritatem est dicitur la-
 uda ipostasis vituperabilis quia significat modificationem viridis vel nigrae per
 fima est quae significat adustionem et mortem. Et hoc de colore ipostasis sufficiant
 Substantia ipostasis est continua quia dicitur esse sine divisione et interruptione
 atque per se significat tertia digestionem materiei esse perfectam quae non habeat
 aliquam ventositatem quae sui praesentia possit diuelli. Continuitate ipostasis diuisio
 autem ipostasis fit ex ventositate digestionis. Et hoc de subad ipostasis sufficiant
 Longa ipostasis praecipua et naturalis est fundus. Debet namque esse ipostasis subfissa
 in fundo venalis. et talis subsidentia significat secundam digestionem non fuisse
 turbata nec impedita aliqua ventositate. Nam si secunda digestio fuisse ventosa
 illi eucratia non venia prelleret ipostasis vel in media parte venae vel in superioribus
 Si maior esset ventositas et sunt tres differentiae ipostasis secundum locum. Nam
 si ipostasis fuerit subsidentia in fundo et in pulsa vocatur sedum. Si autem sit impul-
 sa in media regione venae vocatur eucratia quasi dependens. Si sit impulsa
 supra ad superficiem venae ex maiore impulsu ventositate vocatur neptilis id est in-
 ter ex mithasora rubra. Et hoc de loco ipostasis sufficiant. Tempus ipostasis
 est praesentia in talibus differentijs per multos dies. Talis autem praesentia est et
 longae sine tempore per quod fit tunc maxime fortitudo naturae quae quidem in bene operanda
 non deficit sed sunt opus coluatae sufficit. Nam si in prima die appareat ipostasis
 magis bona differentijs et in secunda appareat ad maliorum ex tali constantia signifi-
 catur valde debilitas quae non potest in bono opere perfectare. Et nota quod equalitas in bona
 ipostasi est optima. Sed equalitas in mala ipostasi est pessima. Inequalitas ergo in
 malo bona est. Sed unequalitas in bono mala dicitur. Et hoc de tempore ipostasis
 sufficiant. Forma ipostasis dicitur esse conoides id est in modum formae picealis
 ut incipiat a lato et perpendiculariter. In quibus tendat in amittit quasi in modum
 pyramidis vel in modum piceae. Tale vero formam vocatur. In quibus piceata. In
 piceatam in amittit in modum piceae. Talis ergo forma significat digestionem
 perfectam. Unde quibus partes ipostasis in fundo subsistent et constitunt eius basim
 in dorso aliquid quae non sunt adeo ponderose media omnia. Leniores vero quae sunt
 ignee et aeree superius tendunt littera per se patet. Quibus quibus id est fundus
 compagibus ut habeat praecipua coherentiam. Quibus a lato incipit et tendit
 in amittit in modum galle. Quibus longus est fundus eius id est in inferiori parte consistit
 Constantia eius praesentia per multos dies. Quibus album continuum hoc patet
 Discrepans bene ipostasis et quod habeat significare ostendit. Quibus album in colore
 Continuum quantum ad substantiam. Quibus Residens quantum ad locum. Quibus Constantia
 quantum ad tempus. Quibus praecipua non ad praecipua sed ad piceae formam refertur
 Bona digestio non est alba albedo enim non sufficit ad insinuandum perfectam
 digestionem. potest namque alba et impulsu et diuisum apparere. Sed bona
 digestio significat et eo quod est alba et alius sequens differentiam.
 Fria digestio sicut aliter qui fit in decalbanon intermentis
 Locale qui fit in golobanion et per triplicem et essentiale
 qui fit per alias duas quae sunt in triplicem et essentiale
 Fria aliter motus et mundat quod sentit et vult. Est locale
 et essentiale. Quibus ventositas calor quod significat et triplicem vult
 per gressum ipostasis repulsa et vapore. Quibus non quod significatur
 per gressum et consistencia ipostasis.

De sedimine quod deficit in differentijs bonis

Ledit et incendit sedimen quod minus periorum

Diffonnis et variis faciens discrimina mota
 Seruatis reliquis si pendat aut pitat altu
 flammis ventoso digestio lisa probatur
 Saluo iure loci seruata lege coloris

Expone
 Supra posuit antea
 Quinqz dies semis
 Landabilem sic
 Sed mat de spoliis
 reddente a Landabile
 et et Sedimen
 quinqz diffrent
 in aliq p dicitur
 Quinqz dicitur
 Quinqz Sedimen in

Vis ventosa mouet sedimen sparsa soluta
 In quinqz diffrent. utm diffrent a Landabili Sedimen
 coloris debet de diffrent sedm locu qm nebula in notulis diffrent
 et dicitur a Landabili spoliis qd qd in hanc vobilitate de diffrent
 et vis non vobilitate impellente pitu supq et effra nebula in nequide
 et idio vobilitate qd spoliis in Terra loca qui vobilitate in vobilitate
 accipit denominationis. Si qd accipat fundu de Sedimen si medim
 de nebula. vel encorima qd qd dependens. et si supq sit impulsio non
 maiore vobilitate formi impellente nequide appellat. et si spoliis
 impu elongat a nali effra minale qd Saluo iure loci. si spoliis
 hanc locu et coloris. si qd sit alba in coloris et in fundo in locu. et
 hanc stam dicitur a in qdima est simile spoliis et vobilitate
 et hanc qd digestio turbata fuisse de vobilitate qd Encorima
 qd Ledi et. Specificat autor bonu et legitimu Sedimen cu sint
 dicitur p qd in locu: coloris: stam: spoliis et forma. Nunc dicitur
 qd si Sedimen paret in aliq stam dicitur vel in aqua est in locu:
 cabile et qd nali. si in hanc coloris et qdimitate no motetur
 locu et hanc encorima vel nequide illa vobilitate est. qd significat
 forma digestio minima vobilitate esse impedita. si in sedimen
 lamis et coloris. et sit alba. et subsident. et stam punitur et motetur
 sit et indimisa. vobilitate est. qd significat hanc digestio p hanc
 fieri de vobilitate. et vobilitate madens. si dicitur sparsa et qdimitate
 remouat qd Quinqz p qd. quinqz mutans feta a p qd dicitur
 qd faciens discrimina motu. faciens Sedimen dicitur a Landabili semis
 qd motu diffonnis et variis qd mutationem formi in qd tollit motu
 fuisse qd p hanc locu et mandat Sedimen. et variis et infam
 dicitur qd Quate reliquis. coloris et stam qd si punitur et fuit
 encorima qd aut pitat altu. et hanc nequide qd Saluo
 iure. p hanc stam et alba p seruata quate in hanc digestio
 qd vis vobilitate quate in hanc digestio qd motu et encorima
 et qdimitate interrupta significat. et neq hanc notu nequide
 impulsio et aggragatione hanc qd Compagis soluta. et de
 qdimitate **Determinat de Sedime rubro et strubo**

Subrubem quoniam de sanguine stat aquoso
 Est pims rubro qd vis vobilitate albo
 Designat rubem et longa sit infractura hanc
 Tu sit causa mali nali filia hemora
 Lavis et se vobilitate resolvable ac moderato
 Rubes Sedimen Lavis de qd Sedime strubo hanc fuit qd figuris
 aquoso et aliquate in digestio et stam. sed significat vobilitate motu

Expone q
 Compagis an
 tor Sedimen
 in coloris Ru
 bou ad quib:
 Rubem dicitur
 et Sedimen
 subrubem est
 vobilitate

Crudo operat aquosa. Si adusta grassa. rigo q' in est raris et legitur
 Digesta. id' meliore. **De Resolubile** & aptu' Resolvi & Digesti
 in sua Digestion' & q' p' stabilitate suat' q'libet. Et em' calidus
 et q'visq' qui q'libet fuerit Digestion' & moderatus q'
 p' Effere' ad temperantia' q'libet. vel ad temperantia' quantitate
 de q'libet q'libet. h' moderata quantitate notaria est. Et
 aut q' moderantia et porcio in moderantia quantitate. et
 in duplo magis sit de sanguine in humore corpore q' de flegme
 et in duplo plus de flegme q' de calore. et in duplo plus de
 calore q' de melancholia et q' manifestu' p' esse d'liget utiq'

De Sedimine nigra **Secundum** **Exposio**

Nature funestat opus culmen q' vigore
 Abiq' emittit Sedimen nigre speret
 Et sumu' tenet aut mediu' immo e' videtur
 Et tu' offendit in pluribus illud in uno
 Plus uno peccat nephite nigra no' is plus
 Plus peccat Sedimen nigre sed no' uno plus
 Defectus nui' rae violentia pensat

Est mat' q' in
 autor de s'
 Inni' Nigro
 et de s' rige
 om' p' p'ant
 Sed' de rige
 et v' p' p'ant
 et Sedimen
 nigre Quia
 significat
 mortificand'
 et excession'
 calore q' rige

Aggravat et q'ntat mala circumstantia morbu'
 Sedimen' h'ia loca. que occupat in vena nig' fundu' aut mediu'
 aut sup' q' q' Sedimen'. Et q' Sedimen' nigre q' apparet in
 medio vel in duplo plus in pluribus d'nt' peccat. q' in calore
 vel sit nigre. In loco non sit aliu' Sedimen' Nigre in fundo
 sed in uno peccat in una d'nt' s' in calore sedu' In loco no' non
 q' tenet locu' d'nt' et legitimu' Sedimen' nulle. Sedu' autem
 q'ntat fluitat. et q' q' et Sedimen' Nigre in fundo sedu' peccat
 in uno Quia in d'nt' peccat in m'ltis. s' In loco In s'bra
 et in calore. In loco q' si est in medio v'nt' no' in est mediu'
 peccat. q' in loco et q' et q' legitimu' locu' tenet q' et flui'
 peccat In s'bra magis s' suspensu' vel aliu' sedu' Sedimen' Nigre
 q' e' in fundo q' est subnae spiss' et h'esse que nullu' potuit
 solitari' a calore Et r' magis peccat in s'bra q'libet no' istud in
 q'ntat' peccat em' in calore et d'nt' est no' q' peccat sedu'
 in uno nigre Sedimen' in fundo. s' peccat in m'ltis et sit gelidus
 et m' om' s' p' Sed' de rige et Sedimen' Nigre et ad huc magis
 q' est in fundo nigre et ista sufficiat de q'ntationibus d'nt'
Conclud. Quae in isto d'nt' capitulo p' de Nigro
 Sedimen' q' d'nt' h'abilis est m'ltis aliis p'ctis Sedimen' Quia
 significat mortificand' rae nigre Sedimen' si occupat fundu'
 p'nt' est q' em' ino' nigre et p' Sedimen' ino' nigre
 peccat in pluribus s' In calore q' et Nigre. In loco q' est d'nt'
 v'nt'. Sedu' d'nt' Em' ino' nigre peccat in pluribus
 et Sedimen' nigre peccat in p'ntibus. In magis p'nt' est in Sedimen'
 Nigro q' sit p'nt' nigre em' ino' nigre q'nt' peccat in pluribus
 Quat'nt' em' q'nt' d'nt' ino' in malicia. Nigre q' Sedimen'

Quod ruptura dicit si pauca et tenuibus vel spermatorum et solutibus
 tenuibus et spermatorum dicitur in vesica fit si arenae rursus residens
 in fundo respectum dicitur si in ista de aqua hinc dicitur si
 fuerit vel vena rarisia induratum fit splens et pate si vo
 in vena vivente per totum guttur spermata ampullosa et alba dicitur
 fancies dicitur sed si fuerit residens in fundo induratum
 late dicitur vel vena dicitur si in vena significante
 febrem dissolutam dicitur si vo apparet vel vena
 grossa hinc vel hinc quibus dicitur dicitur si vo apparet
 vel vena hinc flogia falsa dicitur dicitur si vel ap
 parens in toto corpore dicitur si vena sit remissa marces
 non longi corpus dicitur si vo apparet in regione gignata
 pro vena dicitur dicitur si vo apparet in regione gignata
 in fundo dicitur dicitur si vo apparet in regione gignata
 fundo vel spermata late dicitur dicitur si in toto corpore
 vena hinc febrem dicitur ad motu fiat si in vena
 obliqua et vivente raris spermata hinc dicitur si dicitur
 et ampula et lata residens in fundo dicitur dicitur
 si vo fuerit pro dicitur ad motu vel spermatorum
 separate dicitur dicitur si vo in toto corpore
 vena hinc febrem dicitur ad motu dicitur si in
 vena aliquantulum obliqua pauca spermata hinc dicitur
 si si atomi albi residens in fundo et vel vena rarisia
 aut dicitur hinc dicitur si in vena granulata vel
 hinc dicitur si in vena atomi apparet in medio vel
 vena aperturam hinc dicitur si si spermata
 coagulum in fundo residens in fundo vel spermata
 fiat si si vena fuerit lata et in medio hinc et vel spermata
 granulata paralytica dicitur si si fuerit rotunda in
 hinc in quibus vena ad motu artelica dicitur si si spermata
 spermata fuerit in quibus in quibus spermata fiat si
 si fuerit vena et lactea in toto corpore vena pallidum
 vel sagittam hinc si si spermata dicitur apparet in
 vena separate vena ad albidum quibus a nigro
 vel spermata dicitur si si vel hinc fuerit et grossa
 et separate dicitur dicitur si si vel hinc
 hinc ad dicitur dicitur dicitur si si vena
 vena grossa quibus spermata hinc dicitur si si
 quibus alba quibus nigra hinc ad dicitur vel vena
 rarisia splens et pate dicitur si si spermata residens
 in fundo vel spermata hinc dicitur spermata fiat

Uter unde causantur colores

Uter unde dicitur dicitur dicitur est et dicitur
 causantur ab humore dicitur ut color hinc aut
 est hinc aut hinc go raris color aut et hinc
 aut et hinc si si fuerit per hinc et vena hinc humore vena
 color hinc a hinc color ruber dicitur a ruber
 color hinc hinc dicitur a melancholia hinc a hinc
 albu si possit humores hinc et quibus hinc

Compositio est possibile et quorundam impyle pyle et et sanguinis
 et colore sanguinis et fligmate fligite et melancolic. Melancolic
 et colore sanguinis compositio est et fligite et colore in admiscione
 ut sit in colore sanguinis. Si flig in ore stomachi et colore in fundo
 est et impyle quincio sanguinis et melancolic. Si aut flig ad
 nosterat in melancolic aut alia quincio in eyle aut impyle
 si equale in colore sanguinis si iniquale et flig in supra:
 abundant in colore lactis si iniqua in colore sanguinis et si fiat
 compositio colore et fligite aut in eyle aut impyle si eyle in co:
 lor utrius si impyle et flig abundat et colore pallidus et
 sbpallidus si colore abundat in colore sbpallidus si aut sbi:
 nat et qu colore abundat et esse intensio qu colore compositio
 est eyle et sbpallidus et in colore utrius ex illa eyle
 compositio sed non temperant qu caliditate et similitatem
 colore temperat flig et colore utrius est temperant utrius
 coloribus et per se de tali compositio est colore utrius in tem
 peratione et remissionis sed non temperant si fiat compositio
 colore et sanguinis aut in eyle aut impyle si sit eyle in colore
 utrius. Si impyle et colore abundat in colore subventus
 si sanguinis abundat in colore utrius. Si sit fiat compositio
 colore et sanguinis et colore utrius et alia compositio aut in eyle
 aut impyle si eyle sit colore sanguinis si impyle et sanguinis sup
 abundant in colore subventus. Sed si colore abundat
 sit in colore sbpallidus et colore beatus de compositio in
 quincio corruptis quate colore aut viride et viride
 rancant de albo et nigro. Si nig viride albo in colore
 viride si albo viride nigro in colore viride et hoc
 est Suffera omni colore. Sed si querat Quare no sit colore
 et alius quincio qui passit compositio. Quare est. et no
 quincio nisi in quincio passimis. et colore rancant
 in ad actum. Et sic est finis ad Lant optate de
 et sic de colore omni qu rancant. am et

Venerabilis magis de canonicis alexandro de bartolano
 de monte velni salute plene et suscipi imp amicit
 aptho alexand. ac patria hic quincio et deus comoni inuenit
 invidiam studentium vilitate dicit opuscula duo rancant
 pulcherrima quide magis qu cognita in calia quque aliquid
 de pulchris. Alia de vinit in scripto est que rancant
 mea. in ara cori pti qu quincio si duo velle. in mult
 amplexu hinc dignis rancant. In vna in in pudent
 nigrum in amicit atq sinna in an alius rancant
 fu in gar in dendi arte aliquid atq pira. que amchi
 in amicit at mutua rancant. Quare effem est et
 hinc panti qu alia alia rancant. In vna in in pudent
 pro te (et in ara deat) ad in similitatem atq adu:
 canan aliquid. esse ac pira in gar te. que si rancant
 fota fuerit in dicitio quincio et vilitate et gliffu dicitio
 in vna in in pudent. Quare p hinc quise h duo op:
 fota atq rancant in calia aliquid pudent. Nonan

Incipit liber niger egidii de pulchris metrice copulata

ingenii vices motibus rotatis imper
 materiam univosa premit pplexia figure
 aedna difficile nodosa mixtura pous
 aedna mollium nulli tentata pous
 Qui tamen precepta mare fupus voluit
 no feci rate affuro vel ximiffrofa
 Sed pcedis metrice et furo ralis vadana
 Artifice fctul fubit mononima resulat
 Vba qz intima non aetrotata devent
 nupria aetatei metrice compage horrent
 Quato vel gior qvato minus apta exfolon
 ahoimia tanto polimior esse incertura
 Ipa regi gioras si quid perantit auctor
 Offensa culpe levat abfoluit qz vatu

ingenii vices
 auctor mare
 ite febene
 opo fmo p
 fcedis pplexia
 In qo fupus
 et debita pplexia
 mix deventura
 et folon ca
 ptat em Ba
 voloniam auct
 tory em auctat
 ony orationem
 metrice fctul
 palle deatata
 velle pplexia
 ad fctul nax
 materiam
 auct mononima
 exfolon vba
 aednitatem
 mare pplexia
 qz infimial
 In vobis v
 deatata vena
 qz et hia pplexia
 materiam

Incipit Commentum nigri Benetilis de fulgineo sup
 tractatum pulchrum nigri egidii

Incipit Commentum nigri Benetilis de fulgineo sup
 tractatum pulchrum nigri egidii
 Insubstantia e Omnia qz generat et diffinitate molli pplexia
 ingenii fctul et pplexia vices ingenii gioras et debiles
 vba diffinitate e pplexia i intinata e meditata ad na
 tura redunt e figure i vices gioras dicit pplexia
 et figuratibus pulchrum qz ipa ma figura e aedna diffinit
 hoc oia ingulobant diffinitate opit qz vobis abentiam
 e nulli tentata i nulli pplexia vices anxi p pplexia
 pplexia opit et aednitate pplexia metrice immolant e Qui
 tamen pplexia i mare pplexia que mare pplexia pplexia
 Non feci rate i pplexia oia pplexia oia affimulat rate et
 metrice pplexia vobis. Ma plus est pplexia et pplexia
 mare pplexia metrice pplexia Qui em narata in mare in mare
 fulgineo mare pplexia mare pplexia pplexia pplexia pplexia
 vices pplexia qz aming mare pplexia ta pplexia mare et
 ingenii pplexia oia metrice et pplexia pplexia qz si mare pplexia
 metrice oia vobis mare pplexia pplexia pplexia pplexia
 vna oia metrice pplexia qz qz diffinitate vobis da vobis
 Tota est a pplexia et pplexia que si vobis gioras diffinit
 et ingulobant in pplexia auctore em pplexia sine temperat
 ad facta vobis reddere pplexia vobis et hia mare pplexia
 vobis in mare pplexia et ingulobant qz hia mare pplexia

Judiciu genis in speciem reuocantur
 at pulsu dubio modum mensuranda mutat
 Descendit a p[er]p[et]uo sic pulsu est mensura cordis et arteriaru in h[is]
 dicitur diffinis integrada est p[er] ram no p[er] essentiam suam h[ic] p[er] m[od]u
 diffinis g[ra]m arte pulsu em no est illa mensura q[ue] est in corde
 ad ip[s]a sic singulare et pulsu sic in arteriis a corde remittit
 motu h[ic] remittit causa est illig motu qui est in arteriis et
 que est pulsu sic em de motu arterie sic 2 motu frondis
 et frondis no h[ic] em est h[ic] aliq[ui]s h[ic] ad alia fiat sic
 impellit motu em et dilata[ti]o[ne] et motu arterie sic
 impellit et impellit arterias motu qui motu est pulsu
 Unde pulsu sic passiu diffinis pulsu est mensura et dicitur
 motu g[ra]m in cubito g[ra]m et arterie facta a motu corde
 et quida arterie p[ro]bent a motu sponte sic motu sic
 et dicitur diffinis g[ra]m est p[er] essentiam et pulsu sic
 mensura g[ra]m et motu corde et motu arterie sic dicitur magis
 motu sic g[ra]m una motu g[ra]m h[ic] magis motu corde et
 mensura que est pulsu et motu arterie sic est sic p[er] h[ic]
 Ille q[ui] tangit pulsu sentit p[ro]p[ri]o non go sentit motu
 corde sic illud p[er]cipit et motu arterie cognoscens
 L[et]am repone h[ic] Mensura tale p[er] h[ic] pulsu facta
 est g[ra]m et motu arterie et corde p[er] h[ic] g[ra]m et h[ic]
 arte et g[ra]m dilata[ti]o[ne] et g[ra]m mensura corde et arte
 h[ic] g[ra]m in dicitur et dicitur g[ra]m h[ic] et
 multo h[ic] h[ic] assig[na]t dicitur pulsu h[ic] h[ic] claudula non
 est de diffinis h[ic] ad dicitur g[ra]m amara est
 h[ic] in dicitur p[er]cipit ad dicitur h[ic] claudula ad dicitur
 dicitur dicitur in dicitur h[ic] motu pulsu et sic motu
 calidat corde et sic arte imp[er]ato a pulmone sic sic
 tale reparet h[ic] em arte arte p[er] reparet p[er] pulsu
 corde quida a colore g[ra]m quida a corde arterie in
 pulmone et p[er]cipit quida dicitur h[ic] et dicitur h[ic]
 dicitur p[er]cipit amara et ad dicitur arte p[er]cipit reparet
 et sic est et multo h[ic] arte et arte imp[er]ato h[ic] h[ic]
 emulcat et g[ra]m et g[ra]m colore in dicitur qui arte
 p[er]cipit et m[od]u dicitur no dicitur est colore p[er]cipit amara
 g[ra]m et g[ra]m p[er]cipit et est p[er]cipit qui in motu
 h[ic] a h[ic] no remittit qui in h[ic] est et remittit p[er]cipit
 assig[na]t h[ic] que remittit m[od]u h[ic] no p[er] h[ic]
 Tale em h[ic] h[ic] sic m[od]u h[ic] remittit h[ic]
 et calida in h[ic] et in corp[or]e h[ic] dicitur et h[ic]
 p[er]cipit h[ic] h[ic] non est nisi de colore in dicitur h[ic] et aliq[ui]s
 colore in dicitur g[ra]m et m[od]u h[ic] m[od]u p[er]cipit
 et g[ra]m et est arte h[ic] qui h[ic] remittit h[ic] et sic
 arte remittit et dicitur h[ic] no aliq[ui]s h[ic] h[ic]
 motu h[ic] h[ic] h[ic] h[ic] h[ic] h[ic] h[ic] h[ic] h[ic] h[ic]
 et dicitur h[ic] h[ic] h[ic] h[ic] h[ic] h[ic] h[ic] h[ic] h[ic]
 a corde ad pulmone h[ic] a pulmone g[ra]m h[ic] h[ic]
 h[ic] p[er] h[ic] h[ic] h[ic] h[ic] h[ic] h[ic] h[ic] h[ic] h[ic]
 in quo h[ic] h[ic] h[ic] h[ic] h[ic] h[ic] h[ic] h[ic] h[ic]

Spontanea p[er]cipit
 Pulsu affi
 Sic dicitur

En quarta de diuisione modorum medicacionum secundum equitades vniuersales Et continet ca. XXI medica Capitulum primum Dictionis quarte & locutio vlt de

icemus quod res medicacionis ex vna sunt vna
compositum vna eorum est vna et mixta
et alia medicacionis est vna et tunc est vna
materiales per regimen aut intelligimus ad
mistracionem que fit in causis mixtis medicatis que sunt
vna sunt mixtae ex quibus est mixta Et iudicia quidem
regimini ex parte qualitatum tunc sunt proportionabilia
iudicia medicacionum Nutriens vna ex eis dicitur iudicia
habere que sunt a propria a modo quantitatis Nutriens
tunc quandoque progreditur quandoque minuitur quandoque
quatuor quandoque augetur Sed non progreditur nisi quando
medicus vult ut natura competat in maturatione humorum
et minuitur nisi quando vult virtute cum hoc custodit
ergo inquantum vult custodit partem virtutis et inquantum
minuit custodit partem materiam ut natura tunc competat vult
gocendo multum absumit Ipse quoque semper sit sollicitus de eo quod
magis suspectum est et est virtus si fuerit vult dicitur
aut egrediendo si fuerit vult fortis Nutriens quoque ex
duabus vult partibus: vna eorum est ex parte qualitatis
et altera est ex parte quantitatis et tunc quidem potest esse pone
quatuor duabus partibus dicitur textus Dicitur autem inter duas
dicitur quantitatis et qualitatis est quoniam nutriens quod est multum
quantitatis et parum nutriens sit olea et fucus: quoniam quoniam ex
est multum comedit ex quantitate nutriens multum recipit ab ipso
eius qualitate Et quod est nutriens parum quantitatis et multum
nutriens sunt oua et gallorum testiculi Vobis quoque quod
est vult qualitates minuit et in quantitate augetur facere
et hoc quidem est quoniam desiderium fuerit superant: et in vult
vult fuerit hunc et vult desiderium superant per se repli
eius et a vult multum partibus magis: et vult parum maturatione
illud quod est in vult: aut propter intentionem aliam ab ipso
Et quod nutriens et vult in qualitate augetur facere et
minuitur quantitatem: et hoc quidem est quoniam vult dicitur

Th. 944

sanitas pro simili Inquantitate aut ipsius mensura
 ex duabus cognoscitur probus sicut modus mensure artificiali
 ex una mensura et ex quantitate graduum et rebus que sunt
 illud sua sunt convenientia et aptitudine ipsarum que sunt generum
 et etiam operando et ipse et regio et aera et virtus et forma
 Nam vero membris cognoscitur hoc reseruz, quibus cognoscitur per opo
 ratione membri et recreatione eius: et eius sicut: et ipse sicut
 Et opone quidem membris: quoniam quoniam eius nature opo sata
 fuerit: et ipse opo degenis factus per mensura systema,
 magis quoniam eius opo nature elongata fuerit factus ego
 mensura quantitate et ipse reduci possit ad tempus viginti
 quoniam si sanatura opo fuerit fra et egundialis cala tri
 ra multa indiget infectio: quod si ambe fuerit tale suffi
 cet ei sua infectio Et recrea quidem membris in duabus quod
 recrea membris in iiii dividitur modis: et in quibus eas operat
 debet Post hoc sicut debet quod membris quaedam sunt que in
 foraminibus suis sunt facta et sunt in eis interius et exterior
 loca vacua que sunt expellitur super fluitas: medicina subtili
 et tyata Et coenz sunt alia que non sunt ita sicut medicina
 indigent foras: et sicut coenz est quod est rari et eorum
 et quod est spiritum Et raro quidem medicina sufficit subtilis
 et spiritum et medicina forte vera: quod sunt forte medicina
 magis indiget est illud quod in nulla duarum quoniam venturum
 huius magis receptaculum Et per et illud quod huius in una parte
 et per ipse et illud quod a duabus partibus huius receptaculum
 si est solidum et spiritum sunt raris: postea est illud quod ea
 huius a duabus partibus et et raris sunt primo Et sicut quoniam
 dem membris: quoniam per sicut quoscumque quoscumque in sicut
 aut loris aut soetas Dicitur vero que exsoctabilis
 quoniam cognoscitur et magis pro: pro quod item magis
 ad qua medicina trahit et ad quod eas declinat facit
 viginti: quoniam sicut in gillo exatibis enabibis ea per verna
 et si in exatibis quantitate fuerit enabibis ea per ventres: quoniam
 ipse gradus membris vime et associata: et eius qua
 intas est associata itesime: Et eius virtus que ex parte
 sciendi loris quoniam est tunc videtur una coenz est eius
 longitudo et ipse spiritus: quoniam si fuerit spiritum si
 ut sicut quoniam ad ipse medicine tyate et operante
 in ipse: et si longum fuerit sunt primo medicina tyate
 coenz vime adempte anque ad ipse quoniam
 Qua ipse erit vime ut in coenz vime agnoscitur
 pat Opus itaque ut quoniam membris et spiritum in obmat

de her
 man
 et huius

medicina sit virtus ipsius medicine firmata q̄ cogiti
 dmi sit opposita; et si mel ea fuerit longitudo et parum
 est egritudo in est medicina una q̄ virtus profundius
 penetrat faciat tunc morus est i virtute medicine et plq
 addere q̄ p̄m̄s erat ei morus post accu in ~~est~~ exemplo
 fratre et reliquis Et p̄m̄s modus q̄ ut sciat qd medi
 cis sit aduiscendu ut p̄ illuz velocat ad m̄br̄uz p̄ueniat
 quicquidmodi medicina m̄br̄ozm̄ v̄r̄e aduiscantur dicitur
 et medicina cordis exort Et hinc quides modus i ut
 faciant que p̄te medicina ad v̄r̄e infuse faciat v̄r̄e
 si p̄m̄s q̄ v̄l̄era i m̄ferioribus exort i dicitur p̄clista
 m̄r̄e; et si p̄m̄s q̄ p̄t m̄superioribus p̄ illuz q̄
 bibunt affices Quis et opert loci et p̄m̄tate p̄t sollicitudis
 h̄re et hor quides in eo q̄ facit d̄m̄g m̄ fuerit ma tota
 ea in m̄br̄o euata et in eo q̄ facit d̄m̄g m̄ ma ad h̄re
 euant q̄m̄ q̄m̄ p̄m̄s q̄ p̄t p̄p̄m̄s ma fuerit
 ad h̄re in d̄m̄g a suo loco m̄r̄ extrahunt p̄p̄m̄s quator
 quidam h̄m̄s. Una q̄ parte d̄m̄g quicquidmodi a
 d̄m̄g ad p̄m̄s h̄m̄s et a p̄m̄s ad m̄feriora

Et sa est ut p̄m̄tate m̄r̄ h̄m̄s p̄t m̄strua p̄t
 r̄p̄m̄s quos m̄m̄s p̄p̄m̄s p̄t attrahentes
 Et sa r̄cl̄m̄m̄ m̄r̄ h̄re quicquidmodi i egritudinibus
 opati in d̄m̄g m̄r̄s faciat d̄m̄g; et i egritudinibus
 pl̄m̄s i d̄m̄g m̄superioribus Et quides est in sollicitudine
 elongata ut quod extrahunt valde sit p̄m̄g i q̄ quo
 extrahunt. Quis in accidet et tota ma iā sit euata v̄l̄q̄
 r̄e i q̄m̄ ex p̄t: q̄m̄ si voluerit accipit ea ex ip̄o
 m̄br̄o et si voluerit h̄m̄s ip̄s ad m̄br̄o p̄m̄g
 qd app̄m̄s q̄ et ea ab eo extrahunt quicquidmodi duas
 m̄m̄s p̄p̄m̄s i m̄r̄uz egritudinibus; et vena que i
 sub ligna in m̄d̄m̄ voluz opa d̄m̄g am̄gdalatu m̄r̄ Notabilis (am̄)

ad d̄m̄g p̄m̄s voluz m̄br̄o a quo p̄m̄s dolo
 rem p̄m̄s seda Et tunc h̄re m̄r̄ p̄m̄s p̄p̄m̄s p̄t
 Et virtus quides q̄m̄ p̄m̄s ex p̄t virtute m̄br̄o i t̄m̄
 p̄m̄s. Una est dignitas et p̄m̄s m̄r̄ h̄m̄s
 i q̄m̄ sup m̄m̄s p̄m̄s nō facit aliquid in fortibus
 medicina in quo sit ambigendu quito magis p̄m̄s ne
 nonm̄s totu corpe eō faciat Una p̄t ex cerebro et epate
 ad euatibus illud qd ab eis euare debet. Una hora: n̄q̄
 v̄l̄o m̄r̄ v̄l̄m̄s i p̄m̄s p̄m̄s: et in epate d̄m̄g
 p̄p̄m̄s ex medicina replentibus nō reliquid q̄ i eo
 r̄e r̄cl̄m̄m̄ et h̄re odore p̄m̄s p̄t virtute m̄p̄m̄s
 et p̄m̄s i r̄e q̄ p̄t ea ad bibendū d̄m̄g Quod ante m̄r̄ p̄m̄s

Dignitas a
 cerebro
 p̄m̄s
 d̄m̄g
 m̄r̄
 m̄br̄o p̄m̄s

Notabilis (am̄)
 Cor totu m̄r̄ p̄m̄s
 d̄m̄g
 totu m̄r̄ p̄m̄s
 m̄br̄o h̄m̄s
 d̄m̄g p̄m̄s

Faint, illegible handwriting at the top of the page, possibly a header or introductory text.

IN MEMORIAM
OF
THE
LATE
REVEREND
FATHER
JOHN
BAPTIST
MURPHY
OF
THE
ORDER
OF
ST. AUGUSTINE

Main body of faint, illegible text, likely a eulogy or obituary notice, detailing the life and death of the deceased.

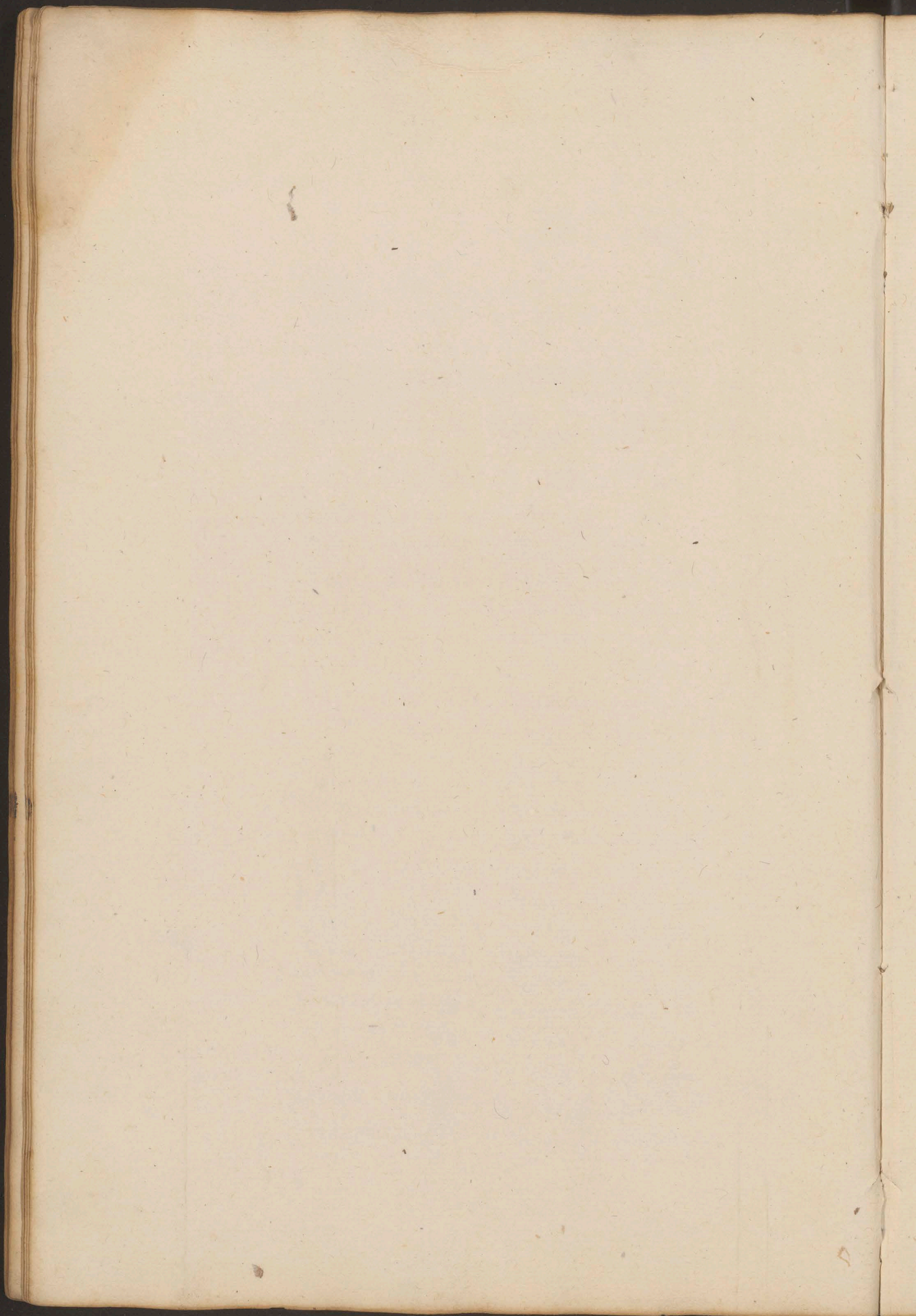

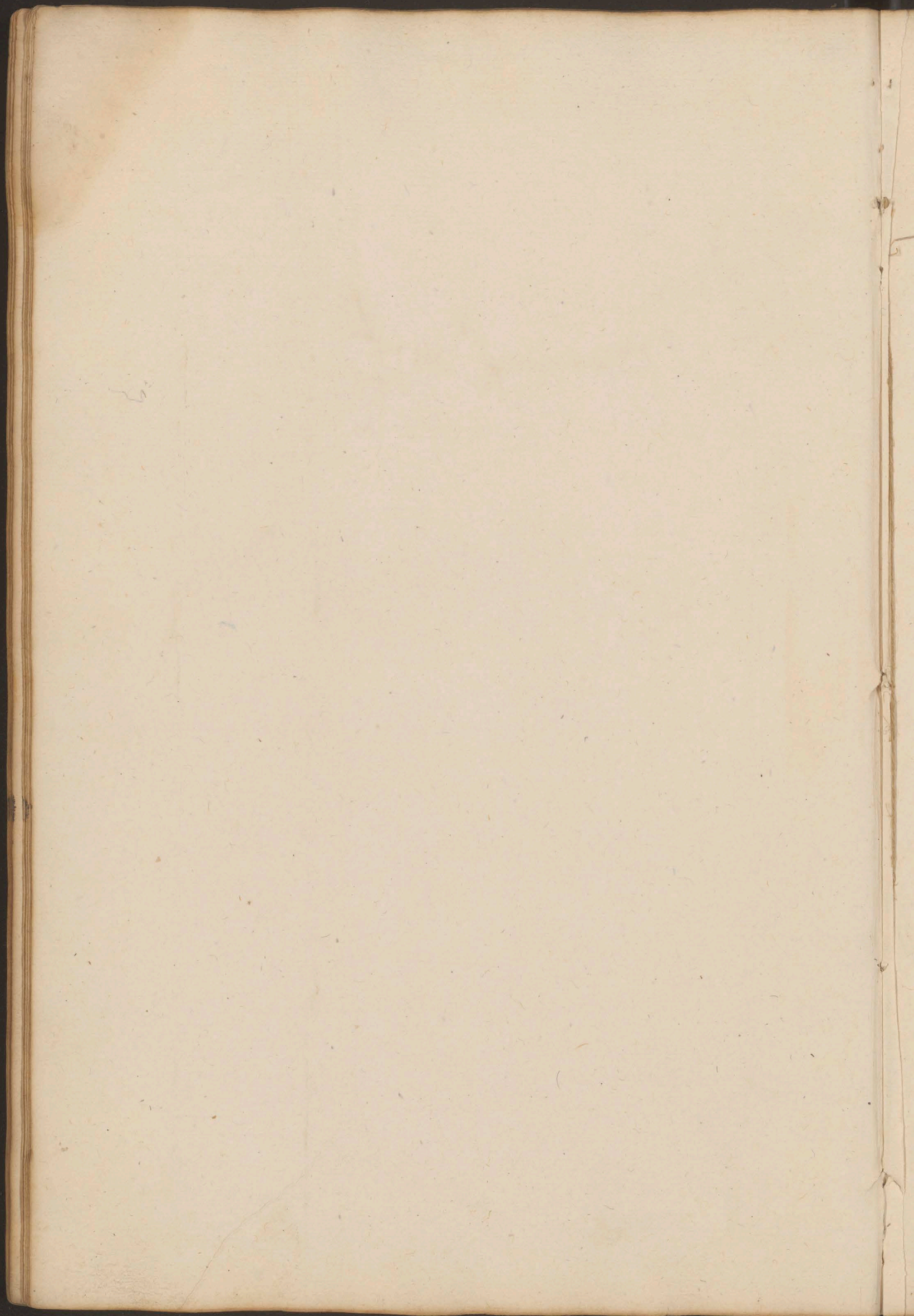

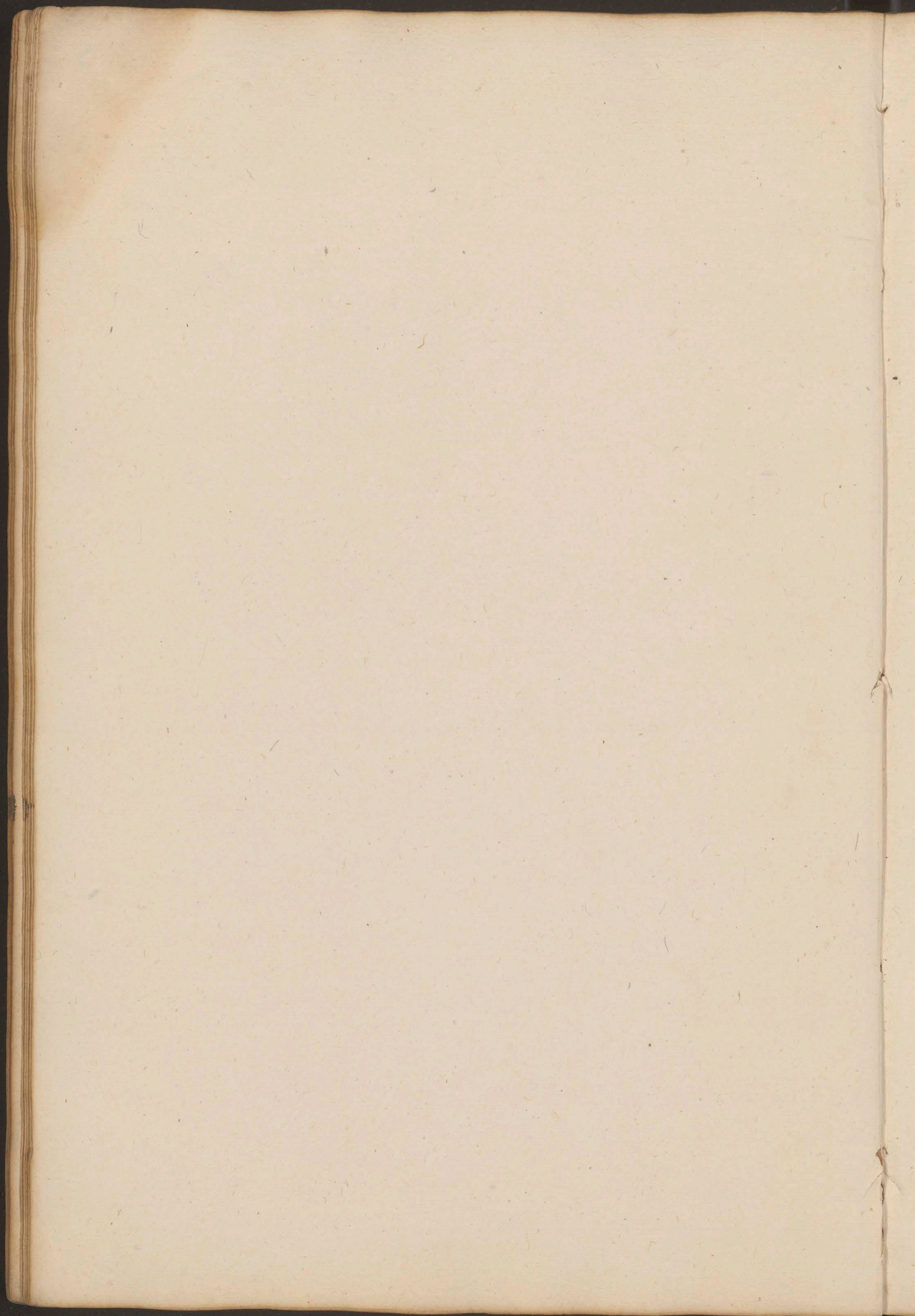

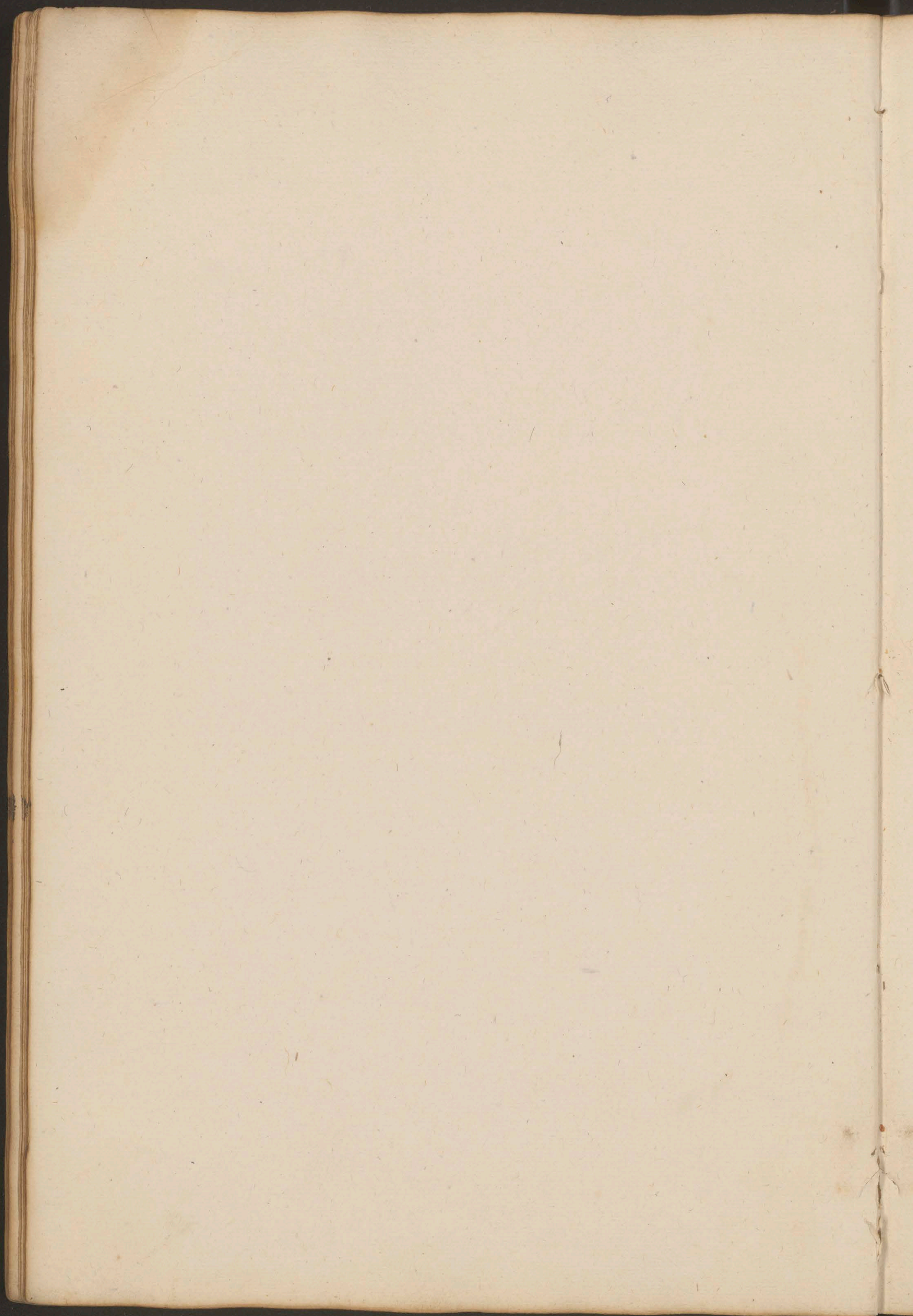

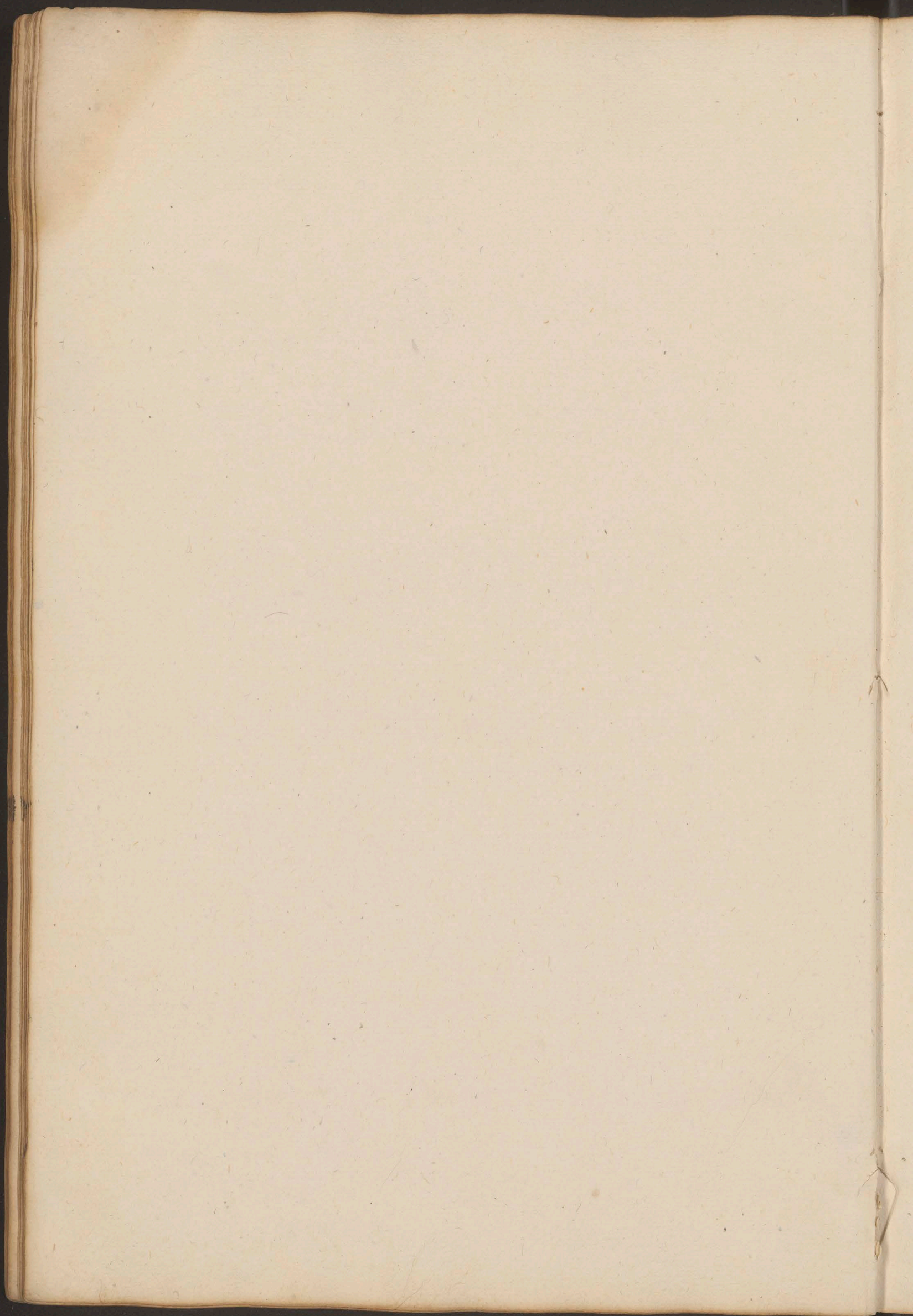

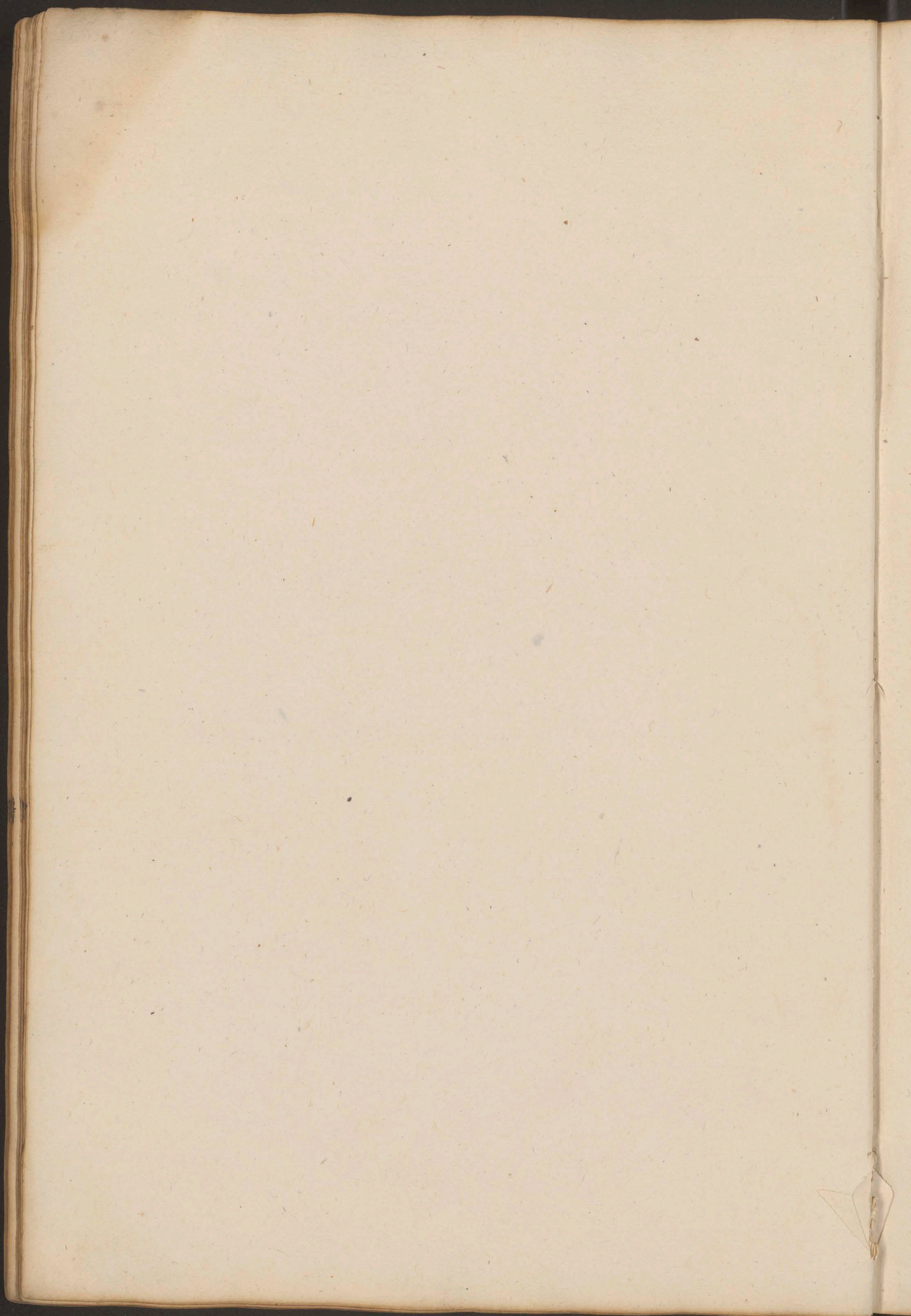

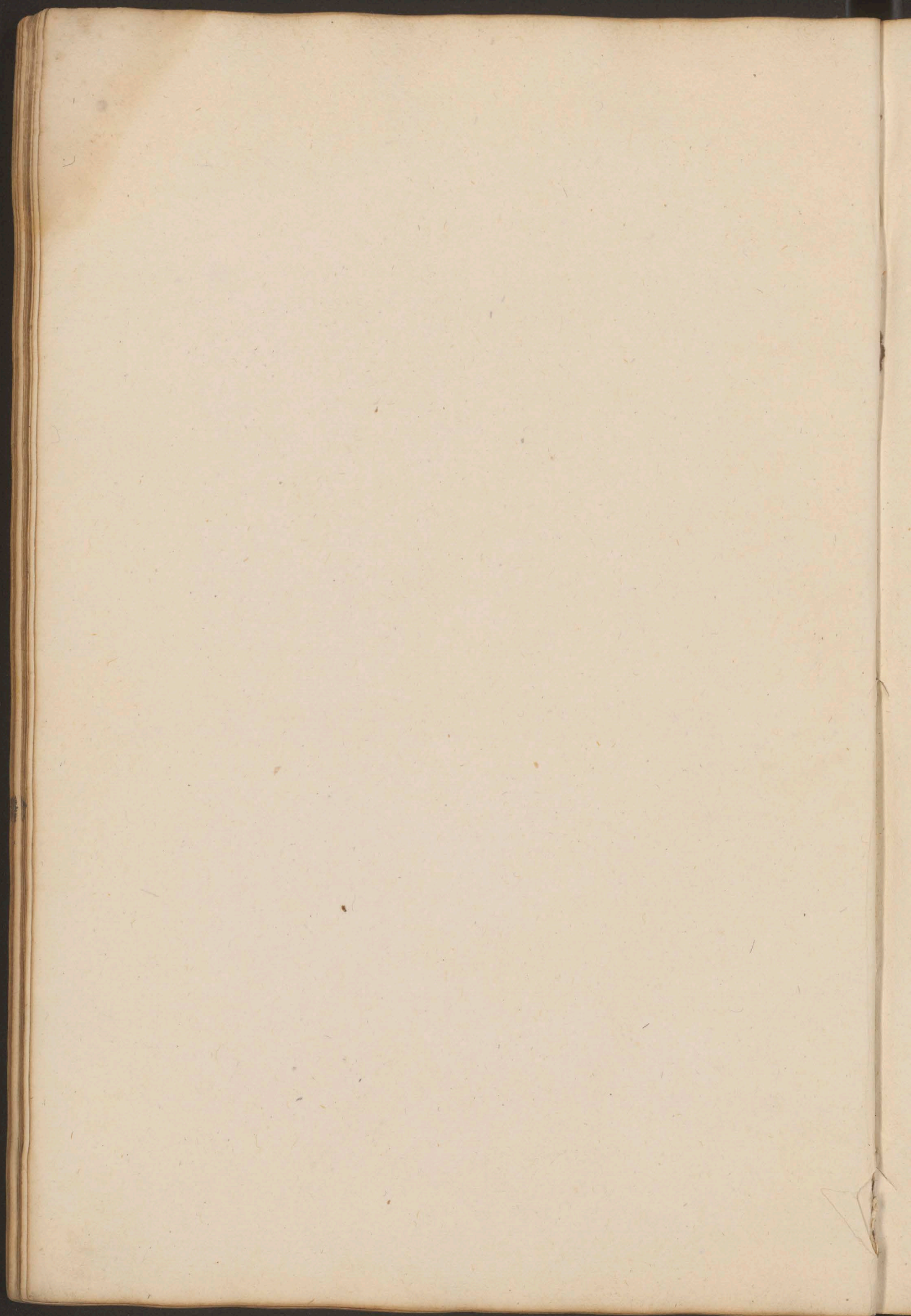

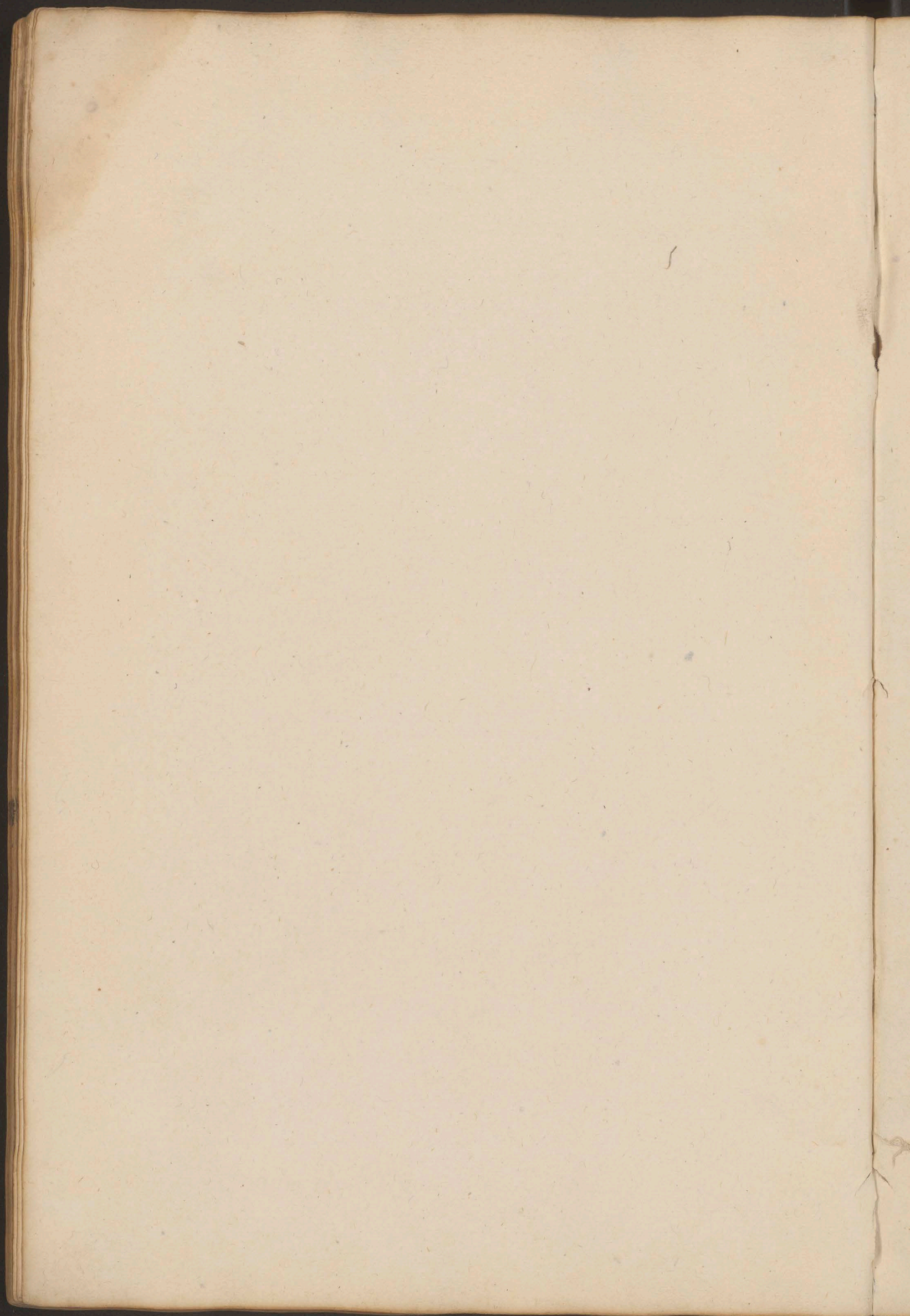

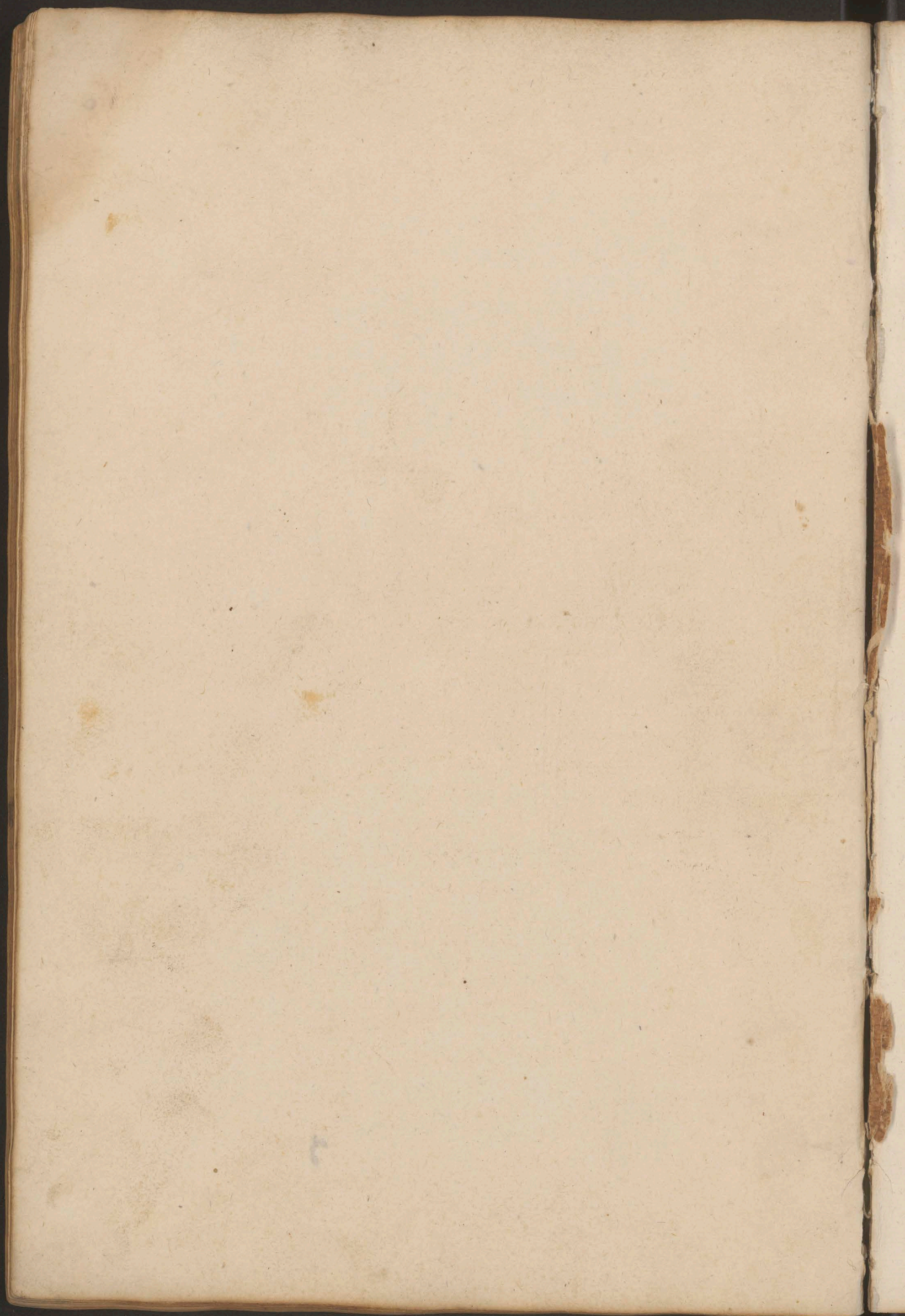

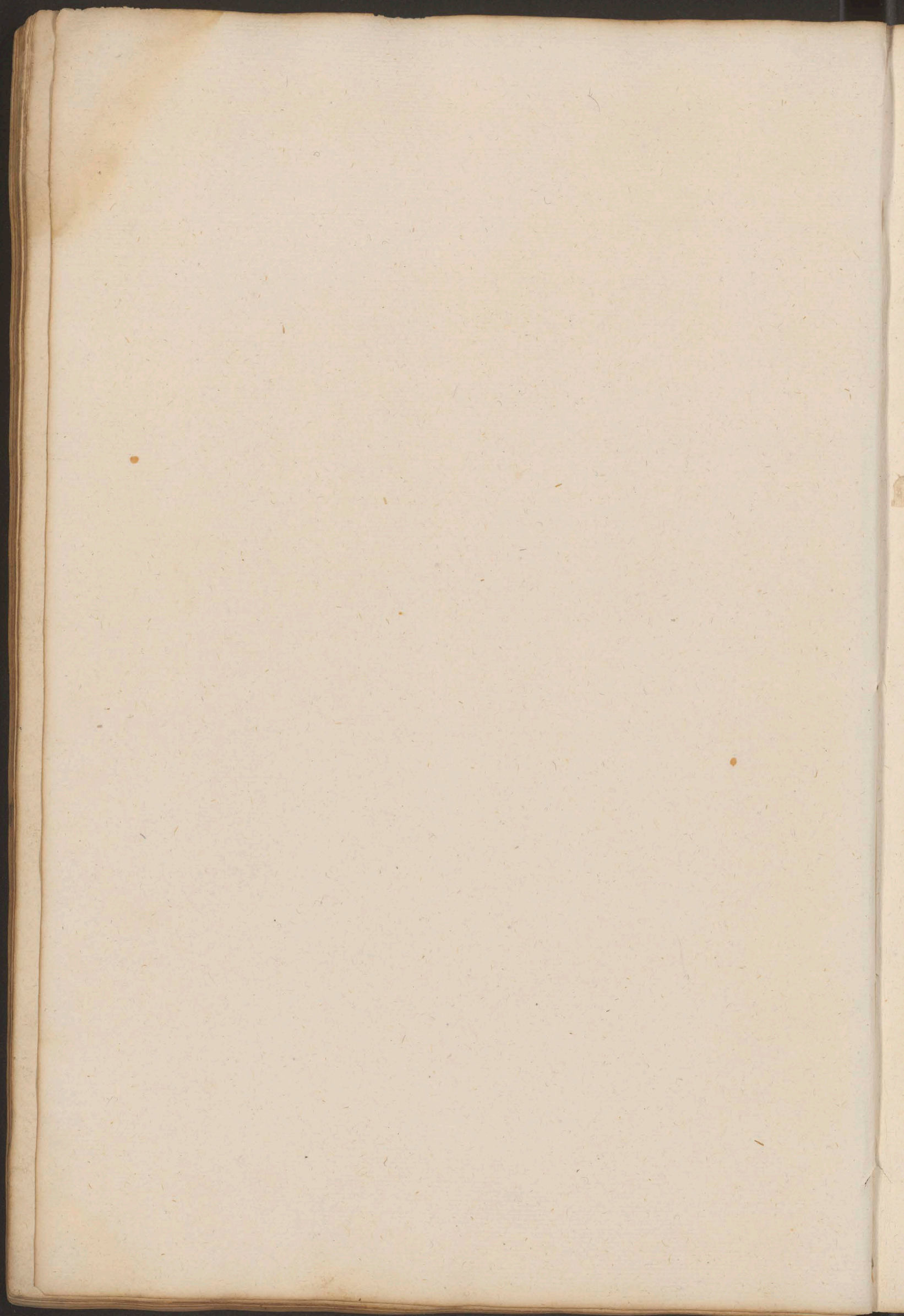

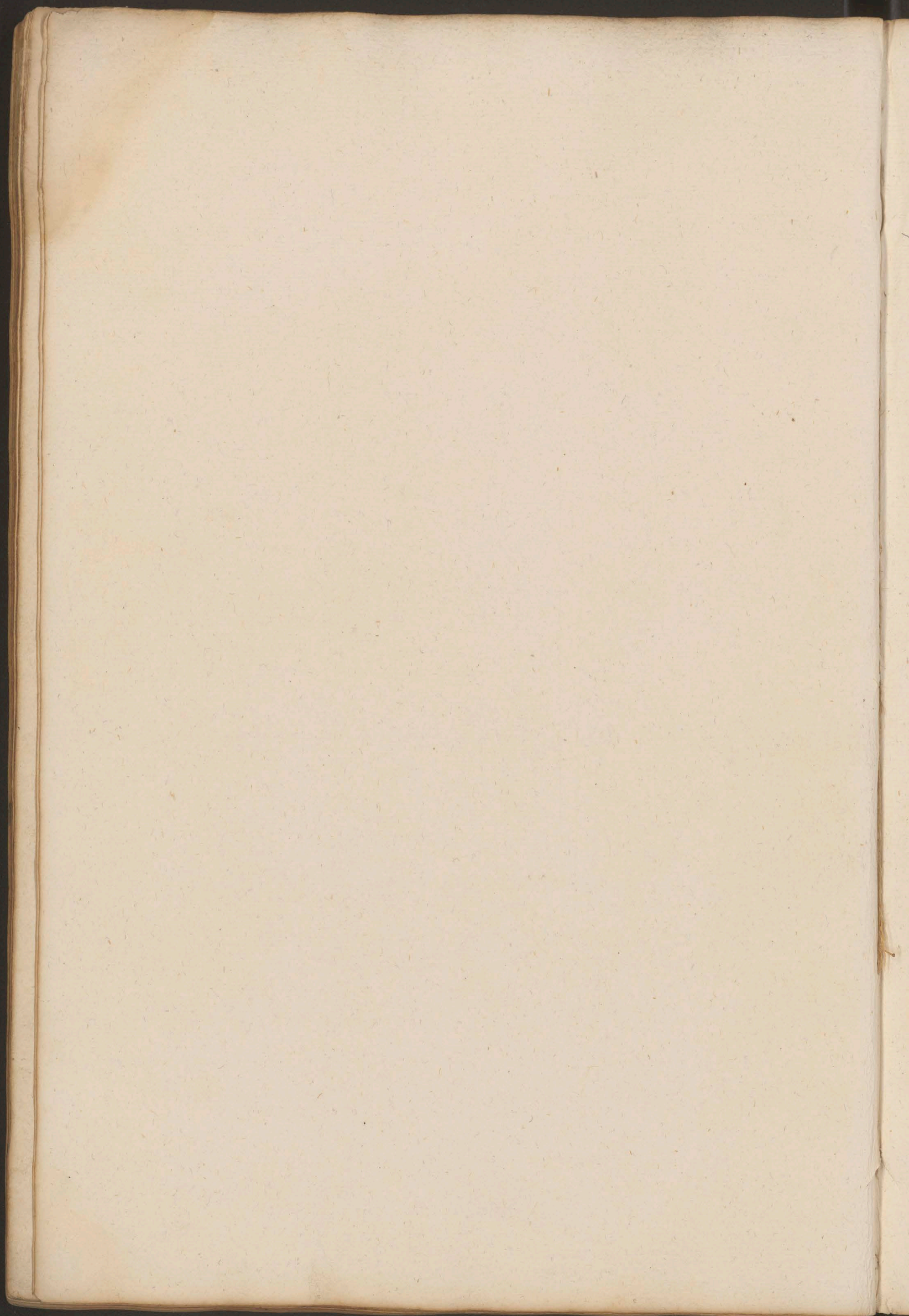

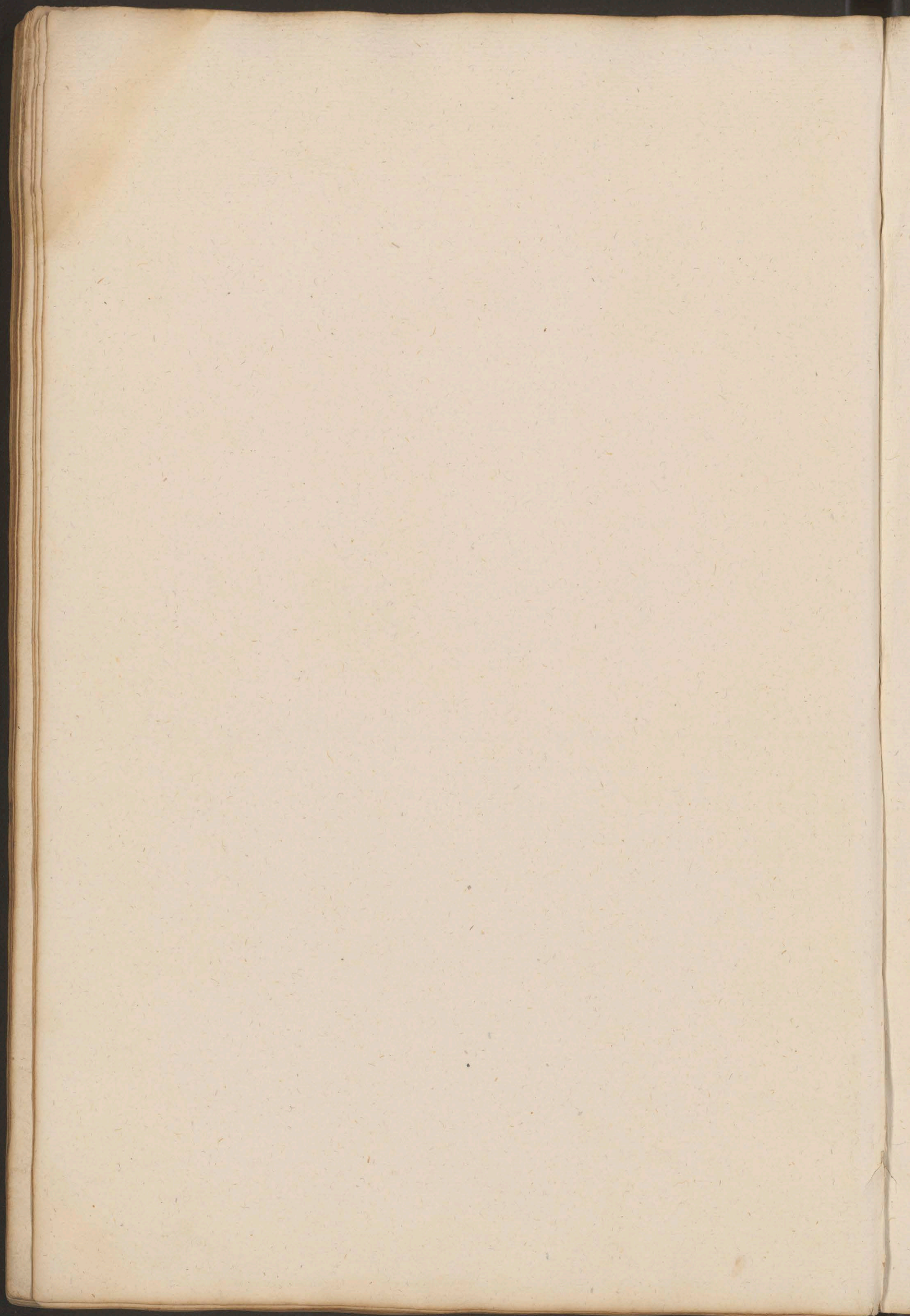

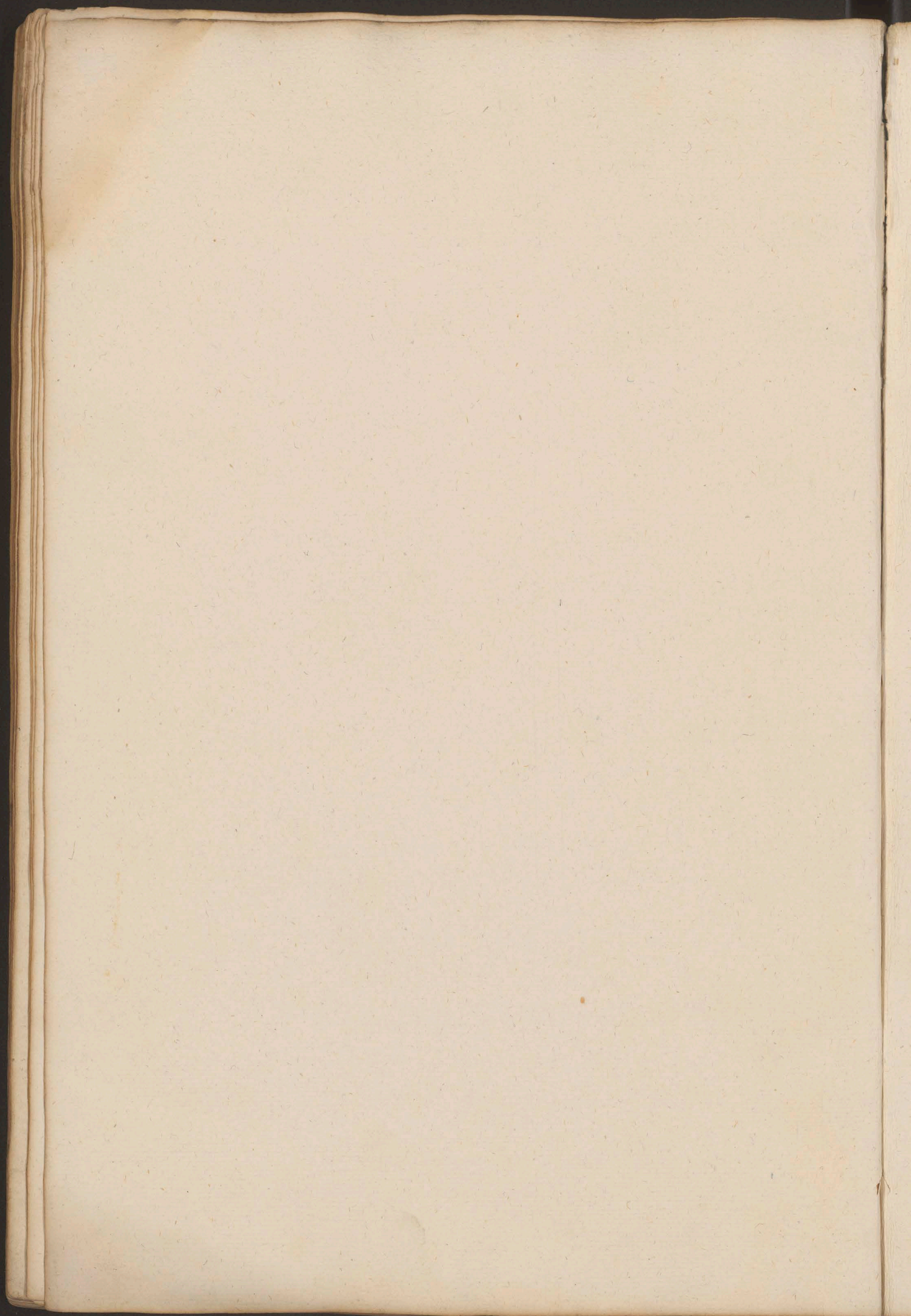

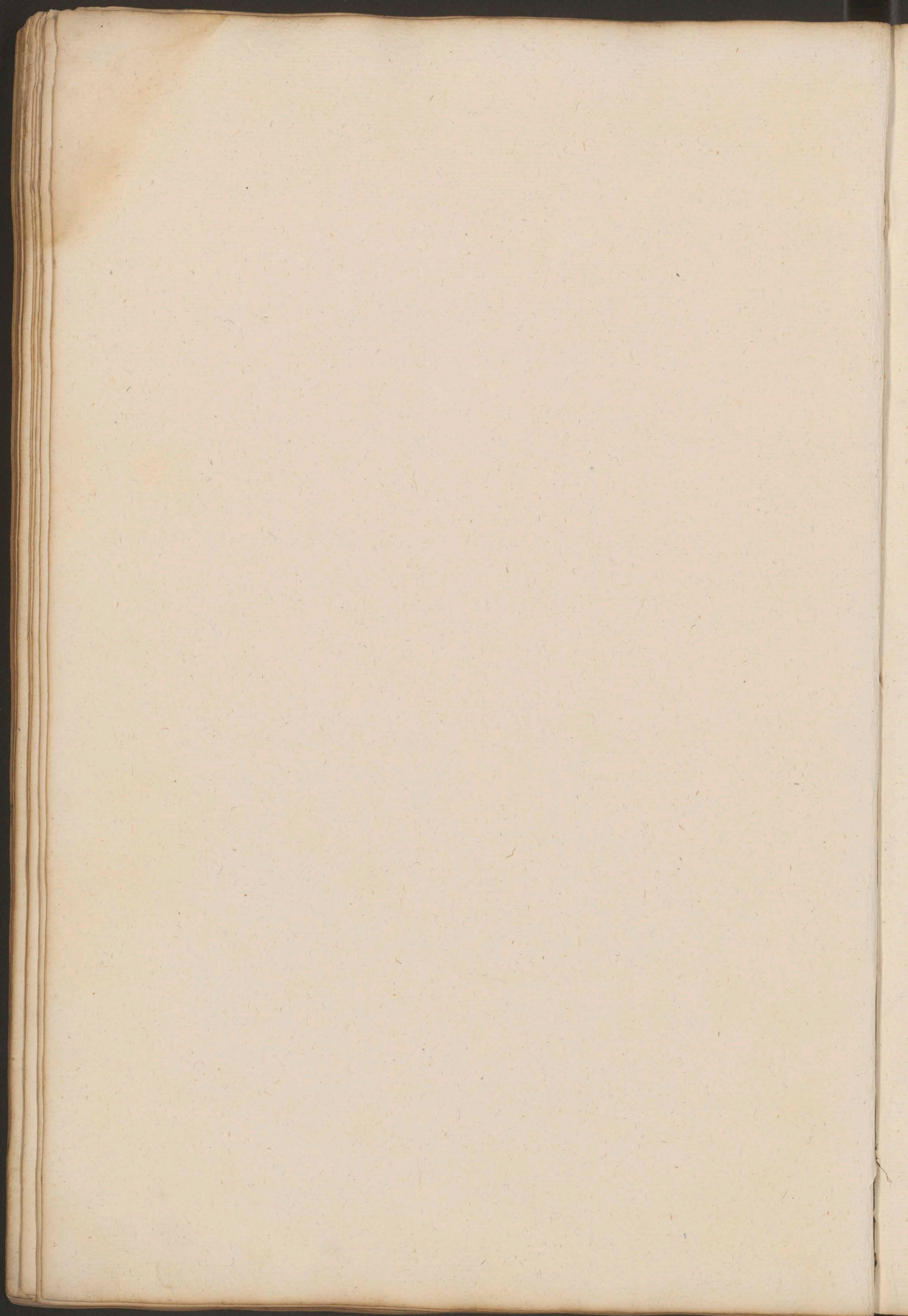

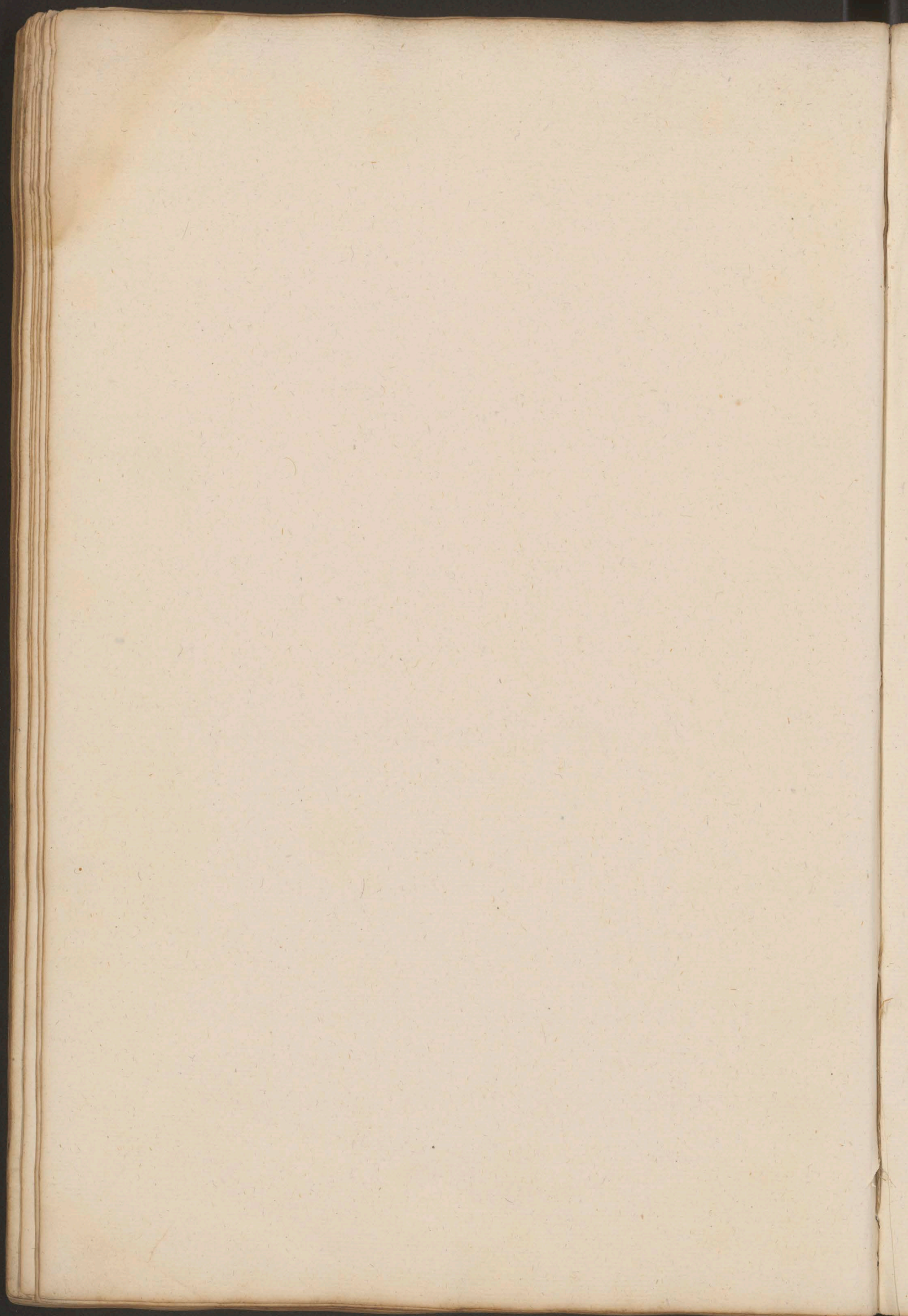

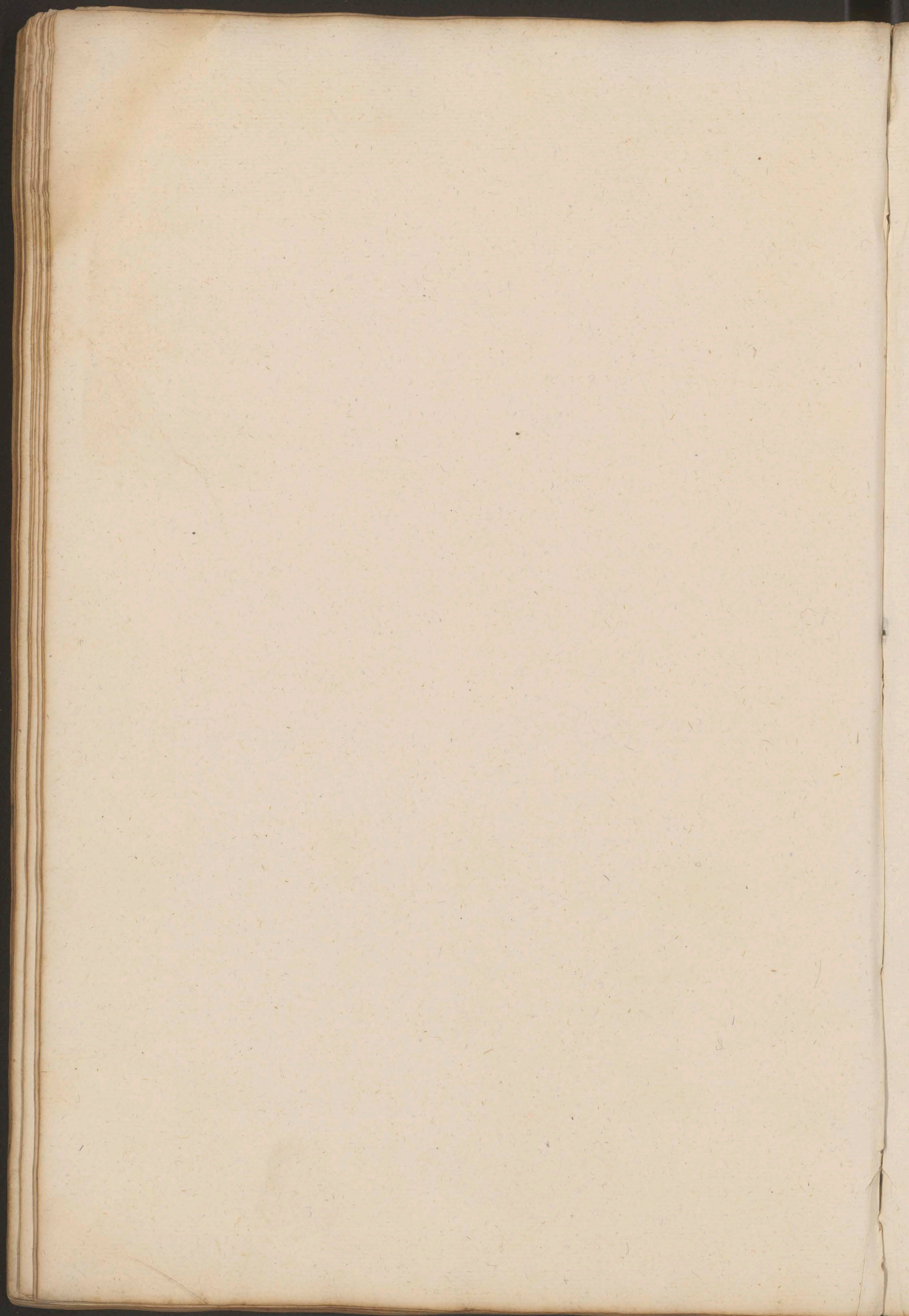

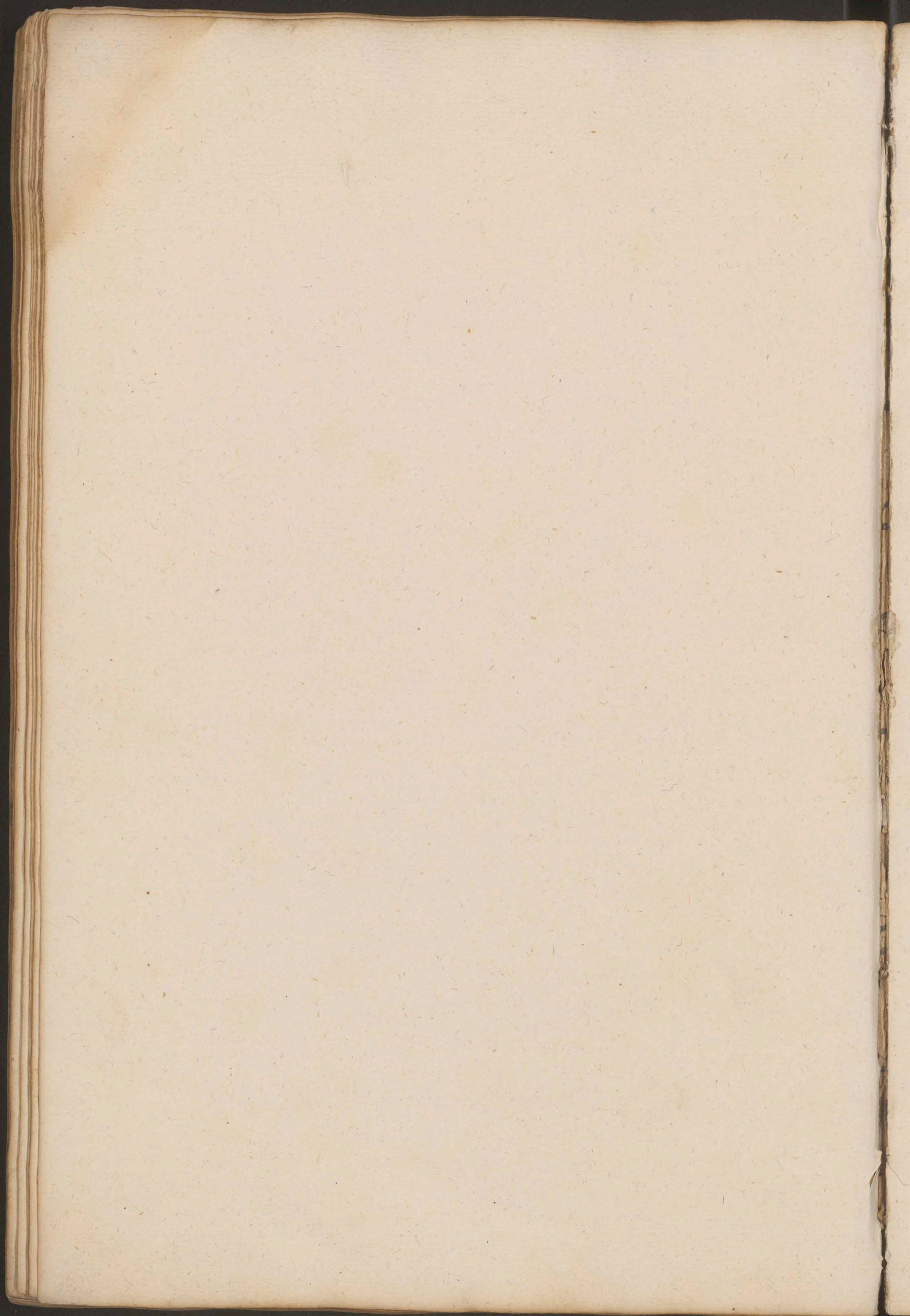

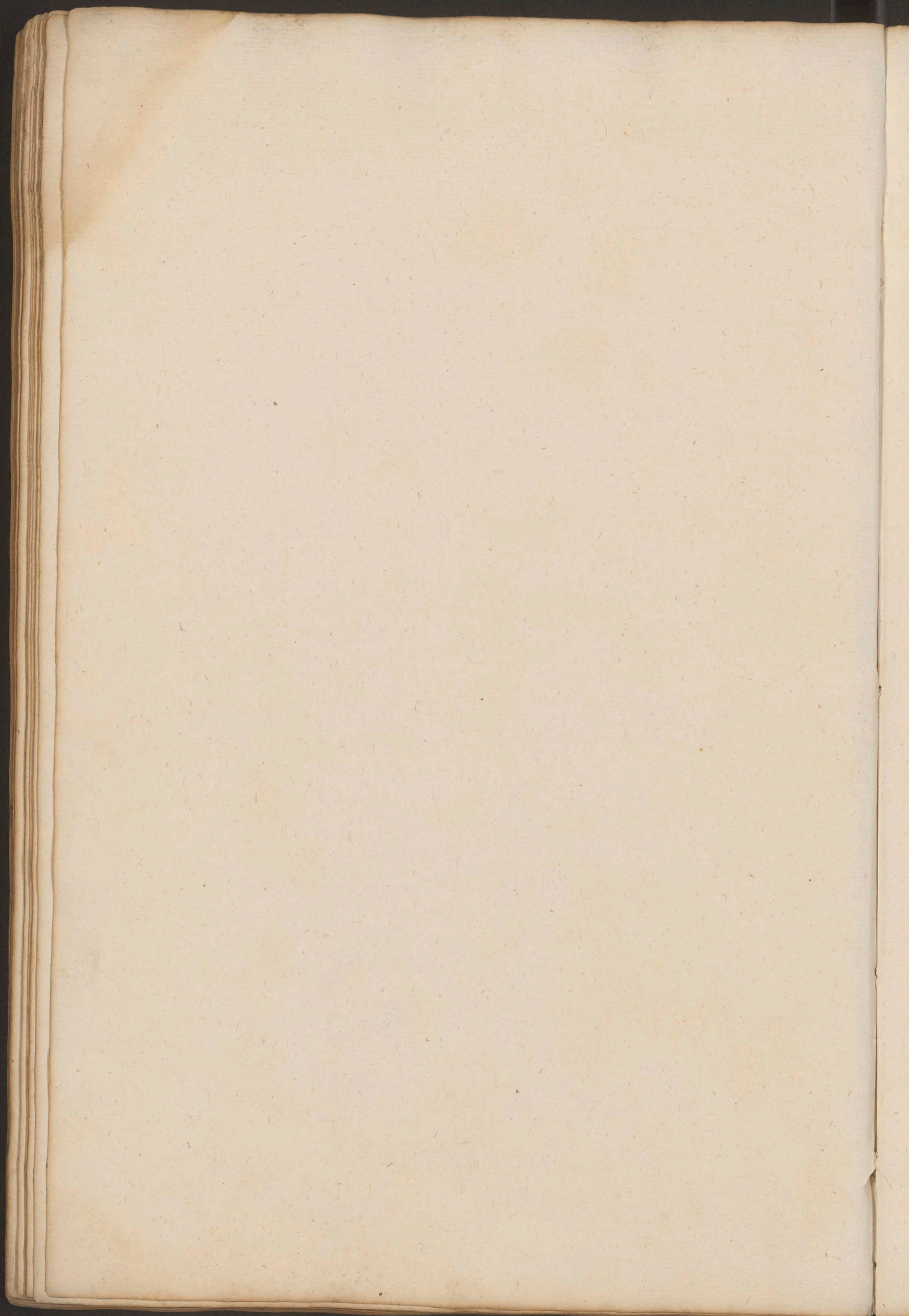

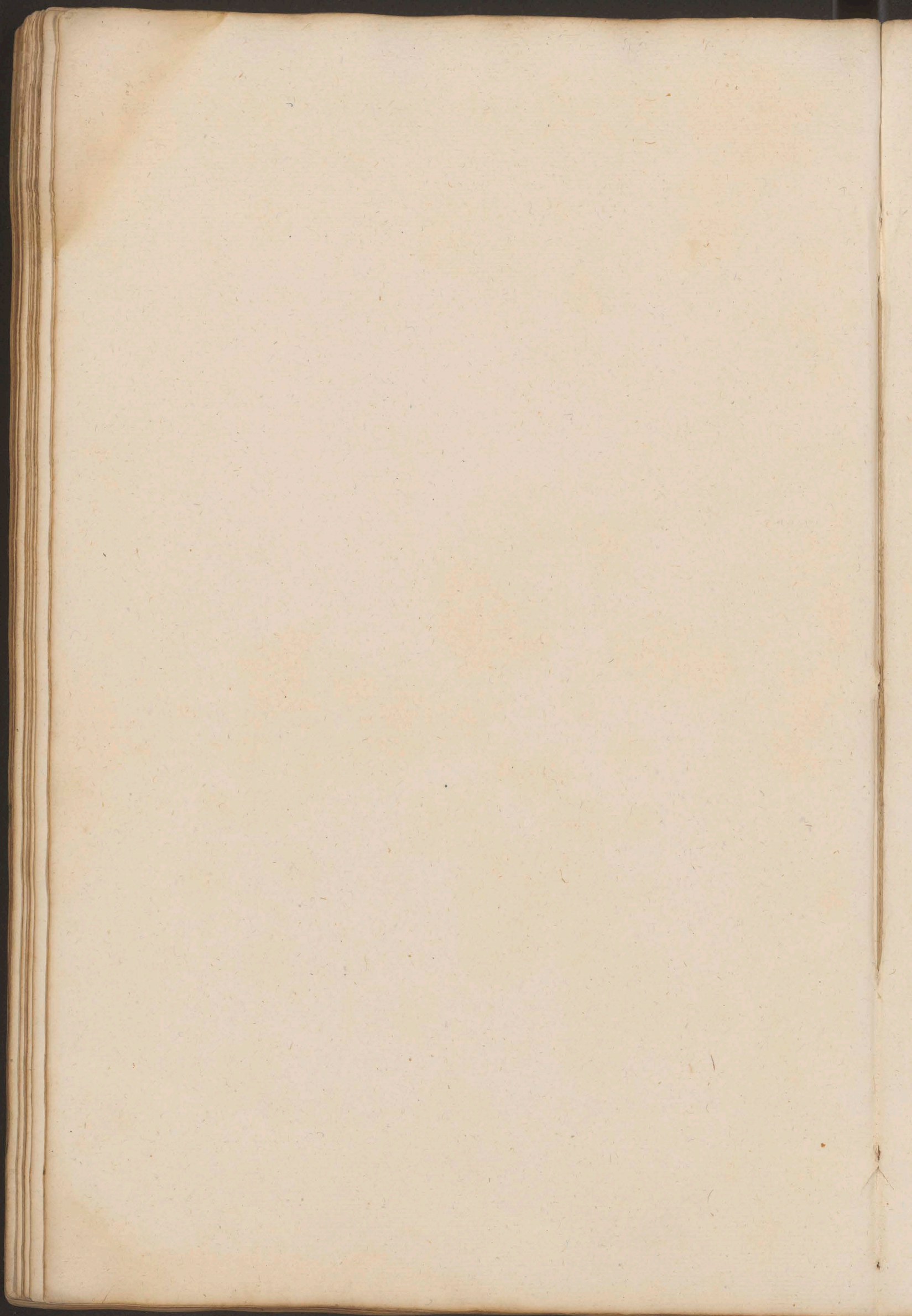

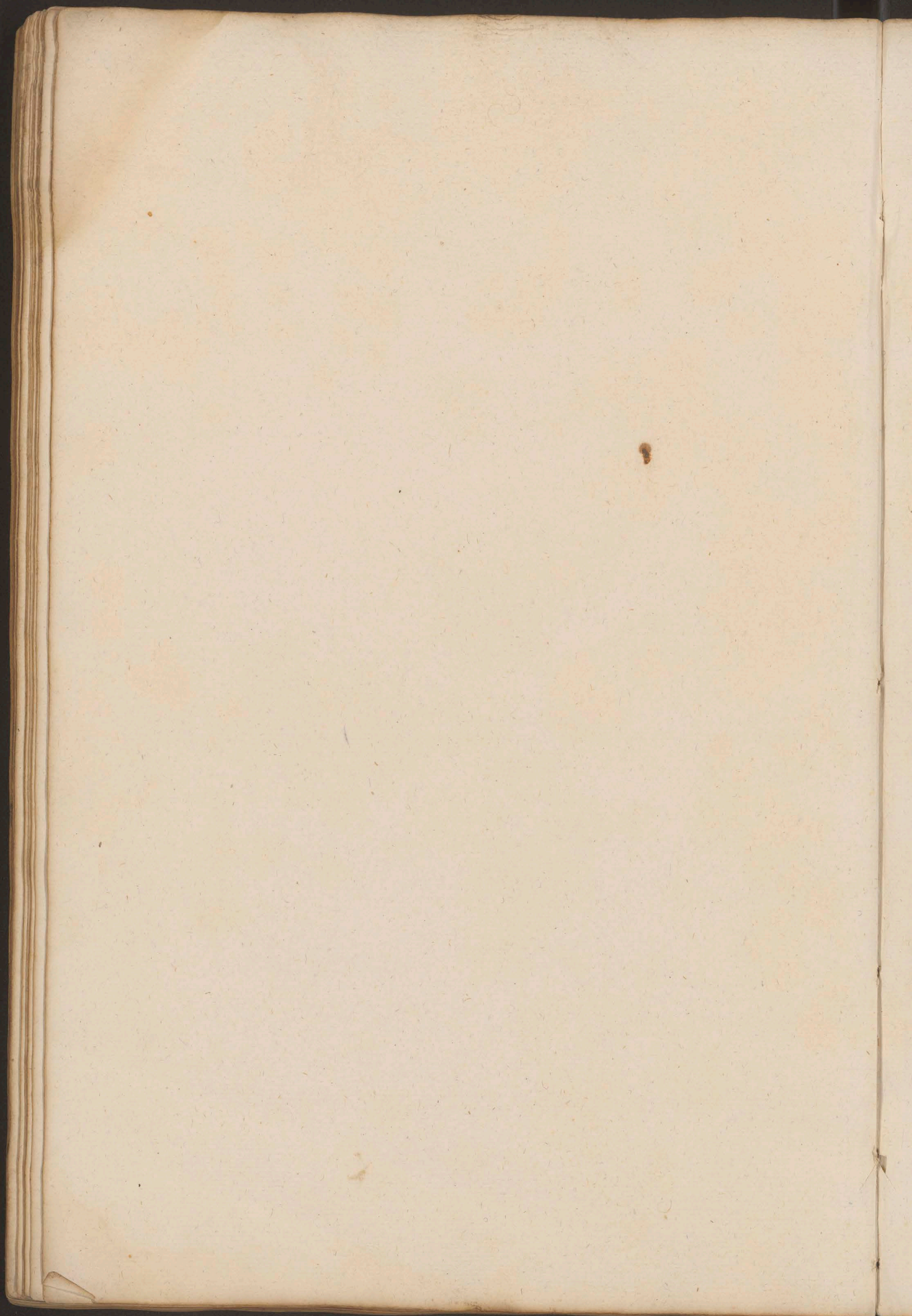

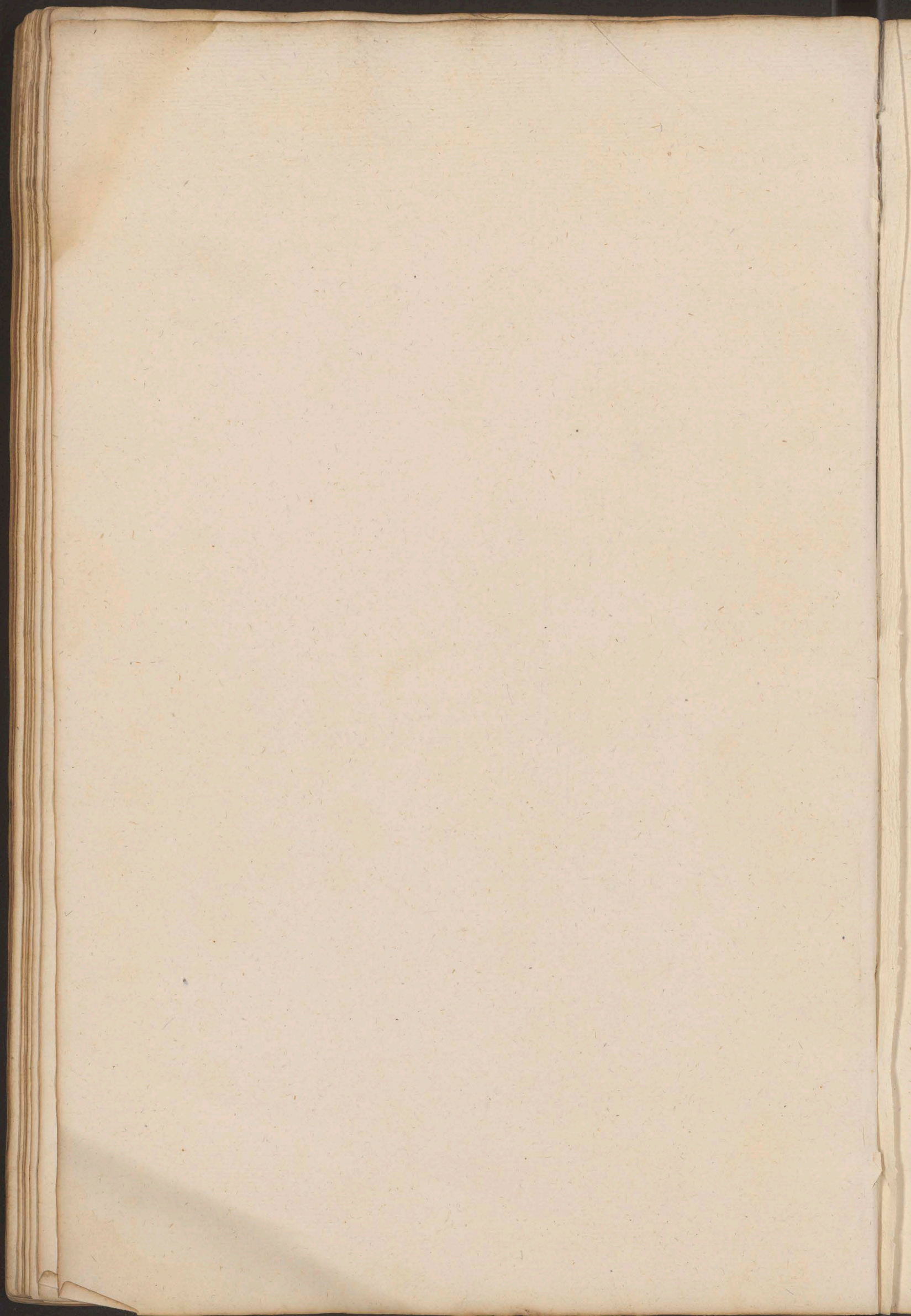

62

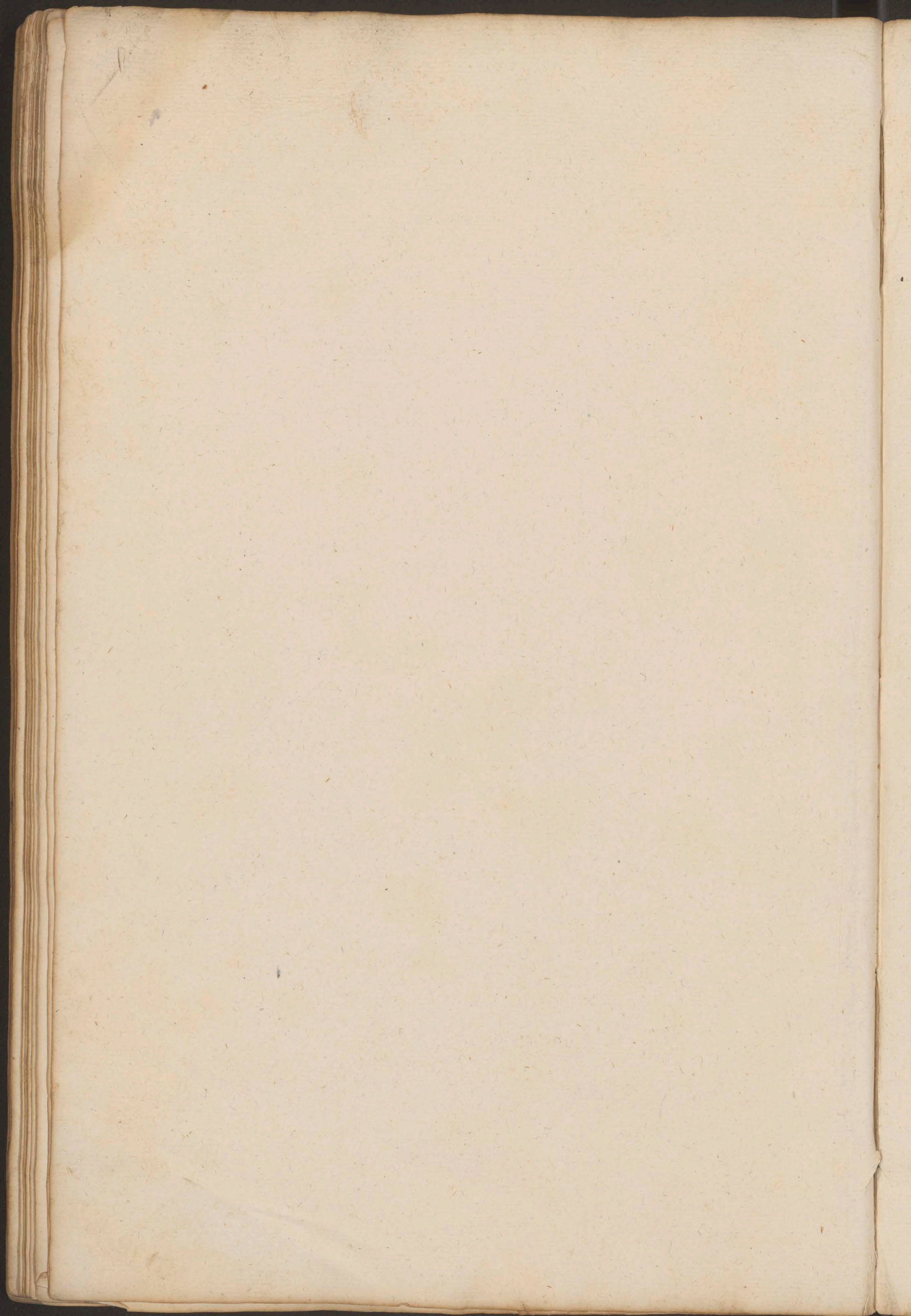

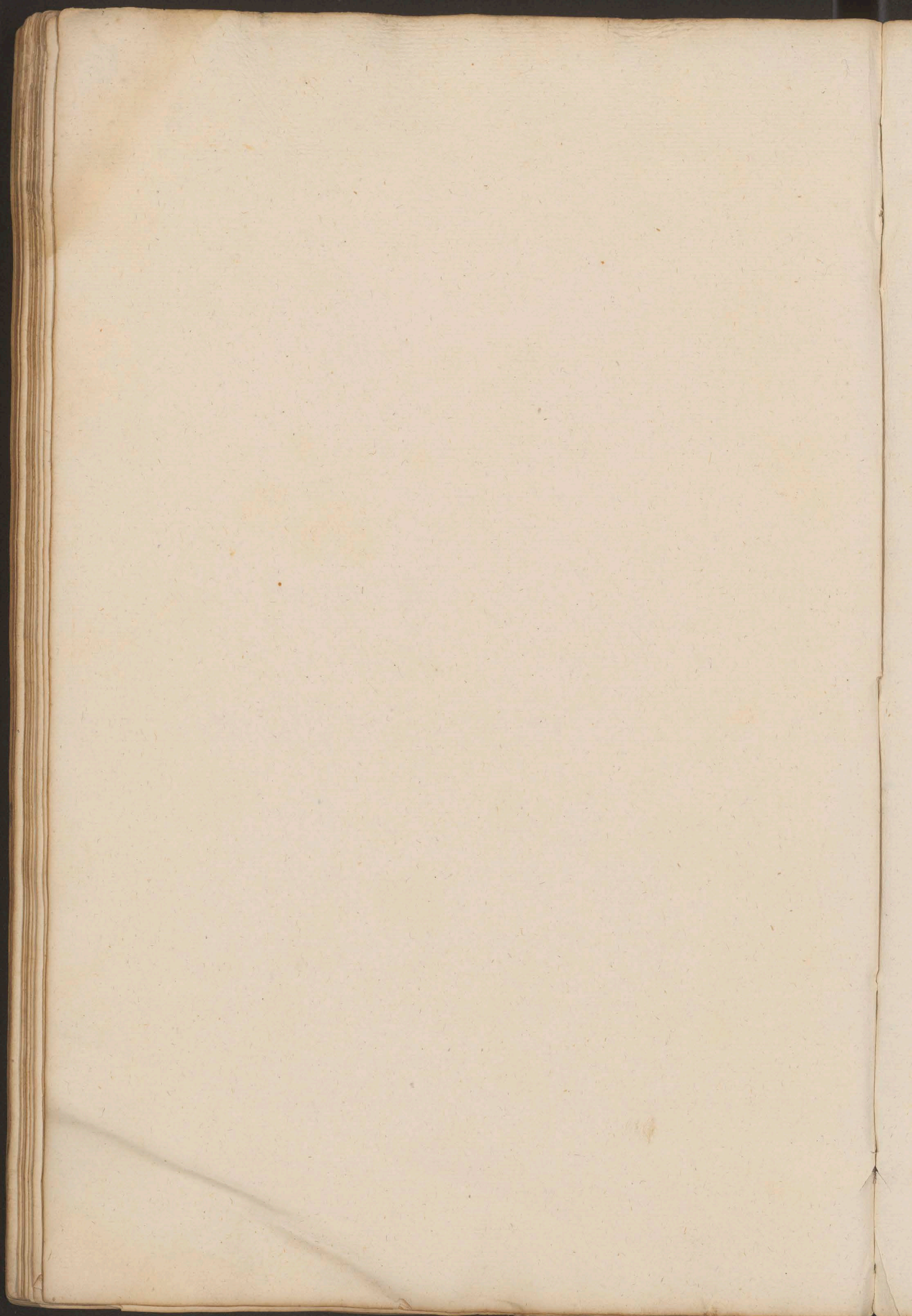

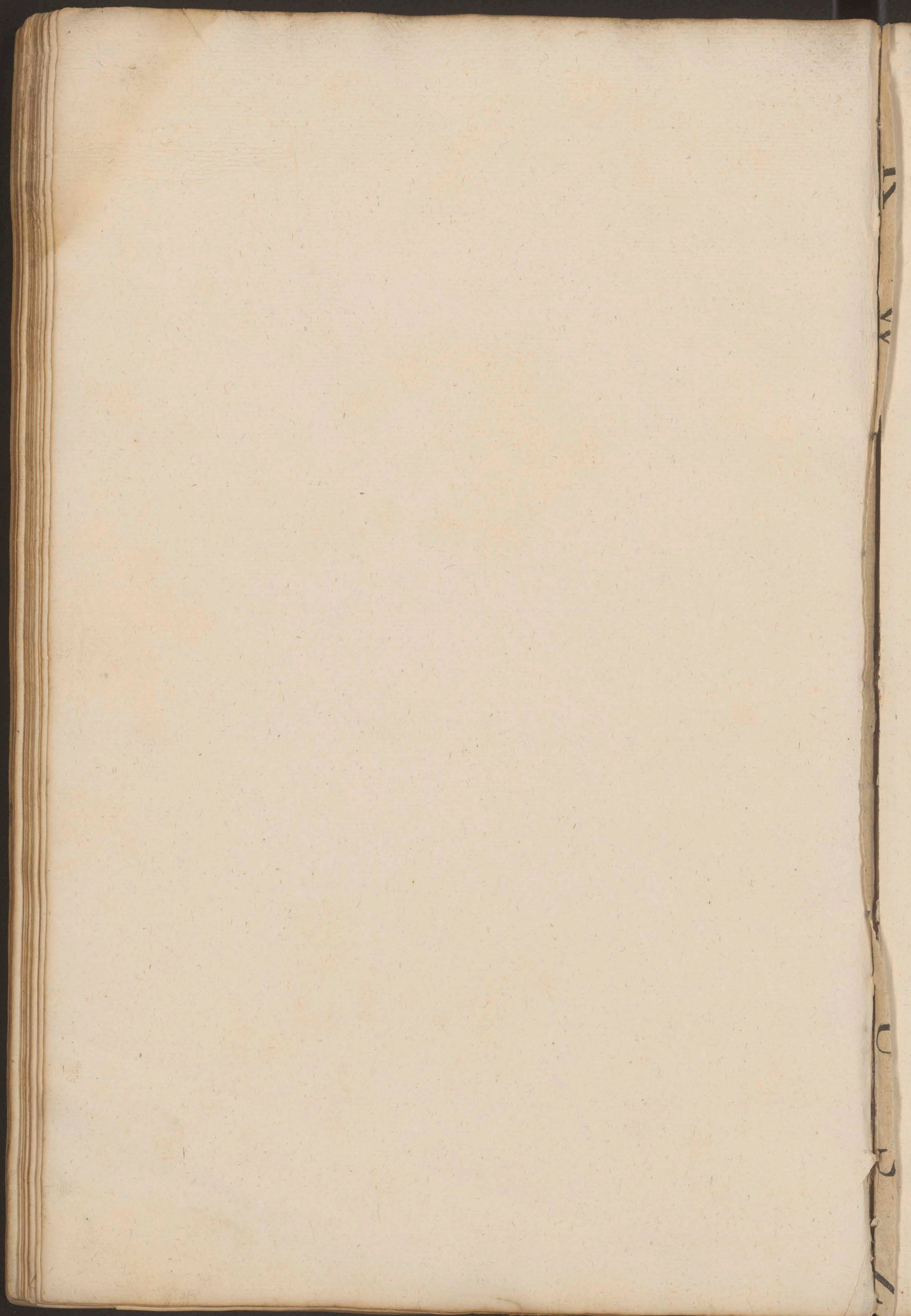

IN

VI

U

R

T

