



DZIENNIK URZĘDOWY WOJEWÓDZTWA CIECHANOWSKIEGO

Ciechanów, dnia 30 grudnia 1994 roku

Nr 29

Treść:

Poz.:

ROZPORZĄDZENIA

203. - Nr 26/94 Wojewody Ciechanowskiego z dnia 20 grudnia 1994 roku w sprawie uznania za pomniki przyrody.
204. - Nr 27/94 Wojewody Ciechanowskiego z dnia 20 grudnia w sprawie skreślenia z rejestru pominków przyrody.

ZARZĄDZENIA

205. - Nr 93/94 Wojewody Ciechanowskiego z dnia 20 grudnia 1994 roku w sprawie zatwierdzenia uproszczonych planów urządzenia lasów nie stanowiących własności Skarbu Państwa.
206. - Nr 12/94 Kierownika Urzędu Rejonowego w Płońsku z dnia 15 grudnia 1994 roku w sprawie zmian zasad ustalonego rozkładu i wymiaru czasu pracy Urzędu Rejonowego w Płońsku.

OBWIESZCZENIE

207. - Obwieszczenie Kierownika Urzędu Rejonowego w Ciechanowie z dnia 15 grudnia 1994 roku w sprawie utraty mocy obowiązującej porozumienia zawartego z Wójtem Gminy Głinojeck.

UCHWAŁA

208. - Nr V/25/94 Rady Gminy w Radzanowie z dnia 1 grudnia 1994 roku w sprawie przywrócenia pasa drogi gminnej do stanu poprzedniego.

203

R O Z P O R Z A D Z E N I E NR 26/94

W O J E W O D Y C I E C H A N O W S K I E G O

z dnia20..grudnia...1994..roku

w sprawie uznania za pomniki przyrody.

Na podstawie art.13 ust.1 pkt.6 litera a, art.28, art.32 i art.37 ust.1 ustawy z dnia 16 października 1991r o ochronie przyrody /Dz.U.nr 114, poz.492/ oraz art.20 ust.1 pkt.1 ustawy z 22 marca 1990r o terenowych organach rządowej administracji ogólnej /Dz.U. nr 21, poz.123, z późniejszymi zmianami/ - z a r z ą d z a się, co następuje:

§ 1

Uznaje się za pomnik przyrody:

- 1.Lipę drobnolistną /*Tilia cordata*/ o obwodzie pnia na wys.1,30m - 320cm i wysokości ca 20 m rosnącą na działce nr 195 /stanowiącej własność Zasobów Gruntów Państwowych - Urzędu Miasta i Gminy w Lidzbarku/ przy skrzyżowaniu drogi wiejskiej w Bryńsku i drogi do Ostrowa Bryńskiego, gm.Lidzbark;
- 2.Lipę drobnolistną /*Tilia cordata*/ o obwodzie pnia na wys.1,30m - 415cm i wysokości ca 18 m rosnącą w m. Bryńsk na działce 199/2 stanowiącej własność Pana Henryka Szuleckiego, gm.Lidzbark;
- 3.Jesion wyniosły /*Fraxinus excelsior*/ o obwodzie pnia na wys.1,30m - 298cm i wysokości ca 22 m rosnący na terenie parku dworskiego w m.Dreglin, gm.Glinojeck;
- 4.Grupę 20 szt. sosny czarnej /*Pinus nigra*/ o obwodach pni na wys.1,30 m - od 118cm do 298cm i wysokości ca 20 m rosnącą na terenie parku dworskiego w m.Dreglin, gm.Glinojeck;

5. Oleję lipowo - grabową /dwurzędową/ składającą się ze 140 szt. drzew /82 szt. lip drobnolistnych i 58 szt. grabu zwyczajnego/ o obwodach pni na wysokości 1,30 m od 45cm do 286cm i wysokości ca 18 - 23m, rosnąca na terenie parku dworskiego w miejscowości Dreglin, gm. Gliniojeck;

6. Grupę drzew - 3 klony zwyczajne /Acer platanoides/ i 3 jesiony wyniosłe /Fraxinus excelsior/ o obwodach pni na wys. 1,30m - 276cm, 270cm, 435cm, 312cm, 364cm i wysokości ca 18 - 21m rosnące na terenie zabytkowego parku w Dziektarzewie, gm. Baboszewo;

7. Głaz narzutowy o obwodzie 593cm i wysokości 90cm leżący na działce nr 129/11 w miejscowości Jamielnik, stanowiącej własność Pana Sławomira Mróz zam. Lidzbark, gm. Lidzbark.

§ 2

Ustala się zakres ochrony drzew polegający na zakazie wycięcia, niszczenia lub uszkodzenia, zrywania pączków, kwiatów, owoców i liści, rycia napisów i znaków, umieszczania tablic, napisów, ogłoszeń reklamowych, oraz innych znaków i przedmiotów nie związanych z ochroną.

Opisany głaz narzutowy podlega ochronie polegającej na zakazie przemieszczania, niszczenia przez rozbijanie lub rozsadzanie, chodzenia po głazie, usuwania pokrywających głaz porostów, mchów i innych roślin, rycia napisów oraz umieszczania tablic i innych znaków.

Zabrania się także zanieczyszczania terenu w pobliżu drzew i głazu, wzniesienia ognia, wchodzenia na drzewa i głaz, wznoszenia jakichkolwiek obiektów budowlanych w promieniu 15 m od głazu lub równym wysokości drzew - licząc od pni drzew.

§ 3

Kto wykracza przeciwko zakazom określonym w Par. 2 podlega karze aresztu lub grzywny.

§ 4

Wykonanie Rozporządzenia powierza się Dyrektorowi Wydziału Ochrony Środowiska i Leśnictwa - Urzędu Wojewódzkiego w Ciechanowie.

§ 5

Rozporządzenie wchodzi w życie po upływie 14 dni od dnia ogłoszenia w Dzienniku Urzędowym Województwa Ciechanowskiego.

SŁAWOMIR MORAWSKI

204

R O Z P O R Z A D Z E N I E

NR 27/94

W O J E W O D Y C I E C H A N O W S K I E G O

z dnia 20. grudnia... 1994. roku

w sprawie skreślenia z rejestru pomników przyrody

Na podstawie art.13 ust.1 pkt.6 litera a i art.32 ustawy z dnia 16 października 1991r. o ochronie przyrody /Dz.U. nr 114, poz.492/ oraz art.20 ust.1 pkt.1 ustawy z 22 marca 1990r. o terenowych organach rządowej administracji ogólnej /Dz.U.nr 21, poz.123 z późniejszymi zmianami/ - z a r z a d z a się, co następuje:

§ 1.

Tracą moc:

1. Orzeczenie nr 139/200/81 Wojewody Ciechanowskiego z dnia 2 grudnia 1981r o uznaniu za pomnik przyrody w części dotyczącej kasztanowca białego o obwodzie pnia na wys.1,30m - 344 cm i wysokości ca 17 m rosnącego na terenie parku we wsi Strachówko, gm.Płońsk /drzewo suche/;
2. Orzeczenie 420 Prezydium Wojewódzkiej Rady Narodowej w Warszawie z dnia 19 listopada 1973r o uznaniu za pomnik przyrody - w części dotyczącej 18 szt. drzew lip rosnących w alei pomnikowej w miejscowości Zdunowo, gm.Załużki /drzewa uschnięte i przewrócone przez wiatr w latach 1973-1994/;
3. Orzeczenie nr 21/83/77 Wojewody Ciechanowskiego z dnia 24 września 1977r o uznaniu za pomnik przyrody - w części dotyczącej 1 klonu zwyczajnego rosnącego na działce Pana Wojciecha Boniakowskiego w miejscowości Gołotczyzna, gm.Sońsk /drzewo usychające, grożące mieniu i ludziom/;
4. Orzeczenie nr 68/129/79 Wojewody Ciechanowskiego z dnia 22 marca 1979r o uznaniu za pomnik przyrody - w części dotyczącej 1 lipy drobnolistnej /bez numeru/ rosnącej w w km 82+080 przy przystanku PKS Kramarzewie, w alei pomnikowej Uzdowo - Nidzica gm. Działdowo /drzewo przewrócone przez wiatr/;

5. Orzeczenie nr 69/130/79 Wojewody Ciechanowskiego z dnia 22 marca 1979r o uznaniu za pomnik przyrody w części dotyczącej 1 lipy drobnolistnej o nr ew.200 rosnącej w alei pomnikowej Uzdowo - Gralewo, gm. Działdowo /drzewo suche/;
6. Orzeczenie nr 71/132/79 Wojewody Ciechanowskiego z dnia 22 marca 1979r o uznaniu za pomnik przyrody w części dotyczącej 5 lip drobnolistnych /o nr 1063, 1068, 1078, 1092, lipa bez numeru/ rosnących w alei pomnikowej Działdowo - Uzdowo - Dąbrówno, gm. Działdowo /drzewa suche, usychające, uszkodzone przez wiatr/;
7. Orzeczenie nr 72/133/79 Wojewody Ciechanowskiego z dnia 22 marca 1979r o uznaniu za pomnik przyrody - w części dotyczącej 2 lip drobnolistnych o nr ew.52,44 i 1 klonu zwyczajnego o nr 43 rosnących w alei pomnikowej przy ul.Lidzbarskiej w Działdowie, gm.Działdowo /lipa o nr ew.52 - drzewo suche, lipa i klon - kolizja z nowobudowaną ulicą Zbożową łączącą ul.Lidzbarską z Osiedlem mieszkaniowym/;
8. Zarządzenie nr 29/86 Wojewody Ciechanowskiego z dnia 1 grudnia 1986r o uznananiu za pomnik przyrody - w części dotyczącej 1 dębu szypułkowego /o obwodzie pnia na wys.1,30m - 332 cm i wysokości ca 18 m/ rosnącego na gruncie ornym Pana Artura Dalgiewicza we wsi Zielona, gm.Ojrzeń /drzewo zniszczone przez wiatr/.

RAZEM: 11835,9031
Par.2

Wykonanie rozporządzenia powierza się Dyrektorowi Wydziału Ochrony Środowiska i Leśnictwa - Urzędu Wojewódzkiego w Ciechanowie.

Relon Ciechanów
Par.3

Rozporządzenie wchodzi w życie po upływie 14 dni od dnia ogłoszenia w Dzienniku Urzędowym Województwa Ciechanowskiego.

SLAWOMIR MORAWSKI

205

ZARZĄDZENIE Nr.....⁹²...../94
Wojewody Ciechanowskiego
z dnia ...^{29. grudnia 1994 roku}...

w sprawie zatwierdzenia uproszczonych planów urządzenia lasów nie stanowiących własności Skarbu Państwa

Na podstawie art.4,ust.3 ustawy z dnia 22 marca 1990 r. o terenowych organach rządowej administracji ogólnej /Dz.U.Nr 21,poz.123, oraz z 1991 r. Nr 75, poz.328/,art.22,ust.1 pkt.2 ustawy z dnia 28 września 1991 r.o lasach /Dz.U.z 1991 r. Nr.101,poz.444, z 1992 r.Nr 21,poz.85 i Nr 54 poz.254,z 1994 r.Nr 1,poz.3/ oraz § 15 rozporządzenia Ministra Ochrony Środowiska,Zasobów Naturalnych i Leśnictwa z dnia 25 sierpnia 1992 roku w sprawie szczegółowych zasad sporządzania planów urządzenia lasów /Dz.U.Nr 67,poz.338/oraz wobec nie zgłoszenia merytorycznych uwag podczas wyłożenia dokumentacji do publicznego wglądu w siedzibach właściwych urzędów gmin i uzyskaniu opinii właściwych terytorialnie Nadleśniczych zarządza się co następuje:

§ 1

Zatwierdza się do realizacji i wykonania programy zagospodarowania lasów nie stanowiących własności Skarbu Państwa dostosowane do wymogów ustawy z dnia 28 września 1991 r. o lasach /Dz.U.Nr 101,poz.444,z 1992 r.Nr 21,poz.85, i Nr 54,poz.254, z 1994 r.Nr 1,poz.3/ sporządzone dla wsi oraz okres określony w załączniku do zarządzenia.

§ 2

Wykonanie zarządzenia powierza się Dyrektorowi Wydziału Ochrony Środowiska i Leśnictwa oraz właściwym terytorialnie Kierownikom Urzędów Rejonowych.

§ 3

Zarządzenie wchodzi w życie z dniem podpisania i podlega ogłoszeniu w Dzienniku Urzędowym Województwa Ciechanowskiego.

Stawomir MORAWSKI

Załącznik do zarządzenia Nr..... 93/94.....
 Wojewody Ciechanowskiego
 z dnia 20 grudnia 1994 roku
 w sprawie zatwierdzenia uproszczonych
 planów urządzenia lasów nie stanowiących
 własności Skarbu Państwa

Zestawienie powierzchni programów
 urządzenia lasów nie stanowiących własności
 Skarbu Państwa dostosowanych do wymogów
 ustawy z dnia 28 września 1991 roku o lasach /Dz.U.
 Nr.101, poz.444 z p.zm./.

TABELA:

Lp.	Rejon	Ilość obiektów (wsi)	Powierzchnia
1	Ciechanów	76	3742,3793
2	Działdowo	19	729,6
3	Mława	81	4267,7588
4	Płońsk	31	1676,28
5	Pułtusk	54	1223,97
	RAZEM :	261	11639,9881

Rejon Ciechanów

Lp.	Gmina	Nadleśnictwo	Obręb	Pow. w ha	Okres obowładzania
1	Ojrzeń	Ciechanów	Brodziewicz	21,6753	1989 - 1998
2		Ciechanów	Bronisławie	30,3015	1988 - 1997
3		Płońsk	Dąbrowa	109,9416	1988 - 1997
4		Ciechanów	Gostomin	43,0336	1988 - 1997
5		Ciechanów	Kalki	128,1445	1989 - 1998
6		Płońsk	Kicin	22,0705	1988 - 1997
7		Ciechanów	Kownaty Borowe	42,9073	1988 - 1997
8		Ciechanów	Kraszewo	53,4931	1988 - 1997
9		Ciechanów	Lipówiec	33,8946	1988 - 1997
10		Płońsk	Luberadz	112,0156	1989 - 1998
11		Płońsk	Luberadzki	26,3164	1989 - 1998

12		Ciechanów	Łebki Wielkie	39,8201	1988 - 1997
13		Ciechanów	Młock Baraniec	45,4434	1989 - 1998
14		Ciechanów	Młock Kopacze	35,1459	1989 - 1998
15		Płońsk	Nowa Wieś	81,2903	1989 - 1998
16		Płońsk	Obrąb	35,9674	1988 - 1997
17		Płońsk	Osada Wola	50,4725	1988 - 1997
18		Ciechanów	Przyrowa	88,0934	1989 - 1998
19		Płońsk	Radziwie	45,7940	1988 - 1997
20		Ciechanów	Rzeszotko	13,0980	1989 - 1998
21		Płońsk	Zielona	98,4685	1988 - 1997
22		Ciechanów	Wojtkowa Wieś	89,9499	1988 - 1997
				1247,3274	
1	Ciechanów	Ciechanów	Baraki Chotumskie	26,8125	1988 - 1997
2		Ciechanów	Modelka	41,5883	1990 - 1999
3		Ciechanów	Nowa Wieś	25,1655	1989 - 1998
4		Ciechanów	Pęchcin	31,1413	1989 - 1998
5		Ciechanów	Rutki Głowice	15,1824	1990 - 1999
6		Ciechanów	Modła Włościańska	111,0408	1990 - 1999
7		Ciechanów	Gorysze	11,6447	1989 - 1998
8		Ciechanów	Chotum	49,7507	1990 - 1999
9		Ciechanów	Gąski	66,2457	1989 - 1998
				378,5719	
1	Grudusk	Przasnysz	Żarnowo	51,79	1989 - 1998
1	Czemice Borowe	Przasnysz	Chrostowo Wielkie	10,17	1990 - 1999
2		Przasnysz	Chrostowo Zalesie	15,65	1990 - 1999
3		Przasnysz	Czemice Borowe	104,82	1988 - 1997
4		Przasnysz	Grójec	16,52	1988 - 1997
5		Przasnysz	Kosmowo i Nart	22,61	1990 - 1999
6		Przasnysz	Qlszewiec	120,37	1988 - 1997
7		Przasnysz	Pawłowo	28,95	1989 - 1998
8		Przasnysz	Pierzchały	109,36	1988 - 1997
9		Przasnysz	Smoleń Poluby	152,49	1988 - 1997
10		Przasnysz	Węgra	23,27	1988 - 1997
11		Przasnysz	Zberoz	20,22	1989 - 1998
				624,43	
1	Sońsk	Ciechanów	Bieńki Śmietanki	26,14	1991 - 2000
2		Ciechanów	Kałęczyn	70,02	1991 - 2000
3		Ciechanów	Komory Dądrawne	43,68	1991 - 2000
4		Ciechanów	Gąsocin	73,30	1991 - 2000
5		Ciechanów	Koźniewo Łysaki	40,92	1991 - 2000
6		Ciechanów	Koźniewo Średnie	29,16	1991 - 2000
7		Ciechanów	Koźniewo Wielkie	14,04	1991 - 2000

8		Ciechanów	Pekawka	15,28	1991 - 2000
9		Ciechanów	Sarnowa Góra	13,04	1991 - 2000
10		Ciechanów	Skrobocin	13,38	1991 - 2000
11		Ciechanów	Sobokleszcz	26,24	1991 - 2000
12		Ciechanów	Sońsk	18,55	1991 - 2000
13		Ciechanów	Spądoszyn	23,47	1991 - 2000
14		Ciechanów	Ślubowo	29,36	1991 - 2000
15		Ciechanów	Łopacin	60,83	1991 - 2000
16		Ciechanów	Gutkowo	81,45	1991 - 2000
17		Ciechanów	Szwejki	18,99	1991 - 2000
18		Ciechanów	Wola Ostaszewska	25,62	1991 - 2000
19		Ciechanów	Ciemniewo	75,41	1991 - 2000
				698,88	
1	Głinojeck	Ciechanów	Sulerzysz	46,89	1990 - 1999
2		Ciechanów	Żeleźnia	53,91	1990 - 1999
3			Bielawy	39,53	1990 - 1999
4			Płociszewo	39,73	1990 - 1999
5		Ciechanów	Kondrajec Pański	26,45	1990 - 1999
6		Ciechanów	Faustynowo	62,51	1990 - 1999
7		Ciechanów	Kondrajec Szlachecki	48,94	1990 - 1999
8		Ciechanów	Luszewo	7,68	1990 - 1999
9		Ciechanów	Rumoka	125,18	1988 - 1997
10		Ciechanów	Ościstowo	76,40	1990 - 1999
11		Ciechanów	Wkra	7,84	1990 - 1999
12		Ciechanów	Zalesie	58,39	1990 - 1999
13		Ciechanów	Lipiny	26,01	1990 - 1999
14		Ciechanów	Juliszewo	121,92	1990 - 1999
				741,38	
			Razem Rejon:	3742,3793	

Rejon Płońsk

Lp.	Gmina	Nadleśnictwo	Obręb	Pow.w ha	Okres obowiązywania
1	Nowe Miasto	Płońsk	Gawłówek	25,38	1990 - 1999
2		Płońsk	Jurzynek	30,47	1990 - 1999
3		Płońsk	Salamonka	126,36	1988 - 1997
4		Płońsk	Karolinowo	86,27	1990 - 1999
5		Płońsk	Rostki	115,99	1990 - 1999
6		Płońsk	Modzele Bartłomieje	12,34	1990 - 1999
7		Płońsk	Gucin	53,57	1990 - 1999
8		Płońsk	Gościłmin Wielki	53,36	1990 - 1999
9		Płońsk	Zawady Stare	12,02	1990 - 1999

10		Płońsk	Zawady "B"	85,30	1990 - 1999
11		Płońsk	Szczawin	78,02	1988 - 1997
				679,08	
1	Raciaż	Ciechanów	Charzyny	17,10	1990 - 1999
2		Ciechanów	Draminek	10,77	1989 - 1998
3		Płońsk	Kiniki	62,19	1990 - 1999
4		Ciechanów	Lipa	30,19	1990 - 1999
5		Płońsk	Pęsy	80,72	1990 - 1999
6		Ciechanów	Sierakowo	14,22	1990 - 1999
7		Ciechanów	Koziebrody	19,82	1990 - 1999
8		Ciechanów	Komunin Stary	11,81	1990 - 1999
				249,70	
1	Siemiątkowo	Dwukoły	Antoniewo	45,39	1990 - 1999
2		Dwukoły	Budy Koziebrodzkie	63,22	1990 - 1999
3		Dwukoły	Gradzanowo	81,90	1989 - 1998
4		Dwukoły	Gutkowo	74,44	1990 - 1999
5		Dwukoły	Łaszewo	46,24	1989 - 1998
6		Dwukoły	Nowopole	97,94	1990 - 1999
7		Dwukoły	Ossowa	103,80	1990 - 1999
8		Dwukoły	Pijawnia	65,98	1989 - 1998
9		Dwukoły	Rostowa	36,55	1989 - 1998
10		Dwukoły	Siciarz	72,08	1990 - 1999
11		Dwukoły	Wojciechowo	35,98	1990 - 1999
12		Dwukoły	Wola Łaszewska	23,98	1990 - 1999
				747,50	
			Razem Rejon:	1676,28	

Rejon Działdowo

Lp.	Gmina	Nadleśnictwo	Obręb	Pow. w ha	okres obowiązywania
1	Lidzbark	Lidzbark	Kielpiny	46,81	1988 - 1997
2		Lidzbark	Bryńsk	42,37	1988 - 1997
3		Lidzbark	Jeleń	122,22	1988 - 1997
4		Lidzbark	Wapiersk	55,46	1988 - 1997
				266,86	
1	Lubowidz	Dwukoły	Lisiny	34,18	1989 - 1998
2		Dwukoły	Łazy	15,73	1989 - 1998
3		Dwukoły	Żarnówka	11,55	1989 - 1998
4		Lidzbark	Zdrojki	29,82	1989 - 1998
5		Dwukoły	Zatorowizna	40,82	1989 - 1998
6		Dwukoło	Wylązłowo	11,29	1989 - 1998
7		Dwukoły	Wronka	30,20	1989 - 1998

8		Dwukoły	Toruniak	16,49	1989 - 1998
9		Lidzbark	Płociczno	47,72	1989 - 1998
10		Dwukoły	Mleczówka	32,00	1989 - 1998
11		Dwukoły	Mały Las	17,63	1989 - 1998
12		Lidzbark	Kipichy	81,74	1989 - 1998
13		Dwukoły	Huta	13,63	1989 - 1998
14		Lidzbark	Dziwy	20,32	1989 - 1998
				403,12	
1	łowo	Dwukoły	Sochy	59,62	1989 - 1998
			Razem Rejon:	729,6	

Rejon Mława

Lp.	Gmina	Nadleśnictwo	Obręb	Pow. w ha	Okres obowiązywania
1	Szreńsk	Dwukoły	Ługi	144,85	1990 - 1999
2		Dwukoły	Szreńsk	40,54	1988 - 1997
3		Dwukoły	Sławkowo	26,58	1990 - 1999
				211,97	
1	Lipowiec	Dwukoły	Dobra Wola	58,41	1990 - 1999
2		Dwukoły	Józefowo	12,37	1990 - 1999
3		Dwukoły	Kęczewo	156,52	1990 - 1999
4		Dwukoły	Lewiczyn	143,51	1989 - 1998
5		Dwukoły	Lipowiec Kościelny	146,01	1989 - 1998
6		Dwukoły	Niegocin	95,49	1990 - 1999
				612,31	
1	Lutocin	Dwukoły	Chrapoń Rudziska	0,69	1989 - 1998
2		Dwukoły	Elżbiecin	2,02	1989 - 1998
3		Dwukoły	Lutocin	10,04	1990 - 1999
4		Dwukoły	Pietrzyk	8,92	1990 - 1999
5		Dwukoły	Swojęcín	16,86	1989 - 1998
6		Dwukoły	Zimolza	4,49	1990 - 1999
7		Dwukoły	Boguszewiec	64,30	1990 - 1999
				107,32	
1	Dzierzgowo	Przasnysz	Pęcherze Tańskie	16,00	1989 - 1998
2		Przasnysz	Tańsk Chorąże	15,93	1990 - 1999
				31,93	
1	Radzanów	Dwukoły	Bębnowo	11,28	1990 - 1999
2		Dwukoły	Bojanowo	134,90	1991 - 2000
3		Dwukoły	Bońkowo Kościelne	20,98	1990 - 1999
4		Dwukoły	Bońkowo Podleśne	47,55	1990 - 1999
5		Dwukoły	Grądzanowo Włość	55,82	1991 - 2000

6		Dwukoły	Gradzanowo Zbęskie	42,63	1991 - 2000
7		Dwukoły	Luszewo	50,36	1991 - 2000
8		Dwukoły	Radzanów	80,39	1990 - 1999
9		Dwukoły	Wróblewo	36,07	1990 - 1999
10		Dwukoły	Zgliczyn Glinki	20,38	1990 - 1999
				500,36	
1	Szydłowo	Dwukoły	Budy Garlińskie	39,22	1988 - 1997
2		Dwukoły	Dębsk	161,77	1988 - 1997
3		Dwukoły	Giednia	64,32	1988 - 1997
4		Dwukoły	Nosarzewo Borowe	29,95	1988 - 1997
5		Dwukoły	Nosarzewo Polne	62,77	1988 - 1997
6		Dwukoły	Szydłowo	30,67	1988 - 1997
				388,70	
1	Wieczfnia Kość.	Dwukoły	Bąki	32,23	1989 - 1998
2		Dwukoły	Chmielewko	23,81	
3		Dwukoły	Grzybowo	66,65	1989 - 1998
4		Dwukoły	Kulany	38,69	1989 - 1998
5		Dwukoły	Peplowo	90,26	1989 - 1998
6		Dwukoły	Turowo	92,15	1989 - 1998
7		Dwukoły	Uniszki Gumowskie	53,92	1989 - 1998
8		Dwukoły	Uniszki Zawadzkie	28,72	1989 - 1998
9		Dwukoły	Windyki	37,04	1989 - 1998
10		Dwukoły	Wieczfnia Kościelna	42,47	1989 - 1998
11		Dwukoły	Załęże	83,17	1989 - 1998
				589,11	
1	Biezuń	Dwukoły	Adamowo	33,54	1990 - 1999
2		Dwukoły	Bielawy Gołuskie	33,25	1990 - 1999
3		Dwukoły	Biezuń	21,92	1990 - 1999
4		Dwukoły	Dąbrówki	28,21	1990 - 1999
5		Dwukoły	Dźwierzno	40,31	1990 - 1999
6		Dwukoły	Gołuszyn	34,36	1990 - 1999
7		Dwukoły	Kocewo	22,16	1990 - 1999
8		Dwukoły	Mak	42,55	1990 - 1999
9		Dwukoły	Wieluń Zalesie	46,09	1990 - 1999
10		Dwukoły	Zgliczyn Pobodzy	16,10	1990 - 1999
				318,49	
1	Strzegowo	Dwukoły	Augustowo	54,78	1988 - 1997
2		Dwukoły	Chądziny Krusze	34,24	1988 - 1997
3		Dwukoły	Chądziny Kuski	26,71	1988 - 1997
4		Dwukoły	Giżyn	94,04	1988 - 1997
5		Dwukoły	Ignacewo	117,76	1988 - 1997

6		Dwukoły	Leszczyna	64,15	1989 - 1998
7		Dwukoły	Marysinek	121,02	1988 - 1997
8		Dwukoły	Mączewo	57,45	1988 - 1997
9		Dwukoły	Mdzewko	34,55	1988 - 1997
10		Dwukoły	Niedzbórz	25,6026	
11		Dwukoły	Wola Kanigowska	140,6162	1988 - 1997
12		Dwukoły	Syberia	26,25	1988 - 1997
				797,1688	
1	Stupsk	Dwukoły	Bolewo	54,03	1988 - 1997
2		Dwukoły	Bołaki	23,69	1988 - 1997
3		Dwukoły	Dąbek	48,43	1989 - 1998
4		Dwukoły	Dunaj	84,55	1988 - 1997
5		Dwukoły	Jeże	23,51	1988 - 1997
6		Dwukoły	Konopki	34,17	1989 - 1998
7		Dwukoły	Krośnice	78,99	1988 - 1997
8		Dwukoły	Pierńpole	58,92	1988 - 1997
9		Dwukoły	Strzałkowo	79,96	1988 - 1997
10		Dwukoły	Stupsk	24,73	1989 - 1998
11		Dwukoły	Wola Szydłowska	10,23	1988 - 1997
12		Dwukoły	Żmijewo Gaje	96,99	1989 - 1998
13		Dwukoły	Żmijewo Kuce	30,17	1989 - 1998
14		Dwukoły	Żmijewo Ponki	62,03	1989 - 1998
				710,40	
			Razem Rejon:	4267,7588	

Rejon Pułtusk

Lp.	Gmina	Nadleśnictwa	Obręb	Pow. w ha	Okres obowiązywania
1	Świercze	Pułtusk	Dziarno	22,45	1988 - 1997
2		Pułtusk	Sulkowo	8,10	1989 - 1998
3		Pułtusk	Kościerze	13,33	1988 - 1997
4		Pułtusk	Strzegocin	52,67	1989 - 1998
5		Pułtusk	Świeszewko	27,63	1989 - 1998
6		Pułtusk	Wyrzyki Pękale	14,28	1988 - 1997
7		Pułtusk	Wyrzyki	20,33	1988 - 1997
8		Pułtusk	Brodowo	16,55	1988 - 1997
9		Pułtusk	Prusinowice	40,91	1989 - 1998
				216,25	
1	Pokrzywnica	Pułtusk	Gzowo	14,81	1988 - 1997
2		Pułtusk	Niestępowo Włośc.	13,83	1988 - 1997
3		Pułtusk	Karniewek	30,21	1988 - 1997
4		Pułtusk	Mory	19,64	1988 - 1997

5		Pułusk	Obrebek	26,76	1988 - 1997
6		Pułusk	Trzepowo	20,53	1989 - 1998
7		Pułusk	Murowanka	14,74	1989 - 1998
8		Pułusk	Piskornia	36,59	1989 - 1998
9		Pułusk	Pogorzelec	25,04	1988 - 1997
10		Pułusk	Obreńb	21,83	1988 - 1997
11		Pułusk	Strzyże	20,88	1988 - 1997
12		Pułusk	Pobyłkowo Duże	23,58	1988 - 1997
13		Pułusk	Ciepielin	11,38	1990 - 1999
14		Pułusk	Budy Pobyłkowskie	9,50	1990 - 1999
15		Pułusk	Łosewo	20,18	1990 - 1999
				309,50	
1	Winnica	Pułusk	Winnica	20,94	1988 - 1997
2		Pułusk	Bulkowo Stare	23,06	1988 - 1997
3		Pułusk	Błędostowo	14,54	1988 - 1997
4		Pułusk	Górki Witkowoce	15,79	1988 - 1997
5		Pułusk	Smogorzewo Pańskie	14,38	1988 - 1997
6		Pułusk	Pawłowo	14,22	1988 - 1997
7		Pułusk	Skoroszki	32,60	1988 - 1997
8		Pułusk	Gnaty Szczerbaki	26,74	1988 - 1997
9		Pułusk	Powielin	11,33	1988 - 1997
10		Pułusk	Górki Duże	81,01	1988 - 1997
11		Pułusk	Domosław	26,82	1988 - 1997
				281,43	
1	Gzy	Pułusk	Grochy Imbrzyki	7,74	1989 - 1998
2		Pułusk	Kęsy Wypychy	16,73	1988 - 1997
3		Pułusk	Mierzeniec	2,51	1989 - 1998
4		Pułusk	Skaszewo Włościańskie	49,46	1989 - 1998
				76,44	
1	Pułusk	Pułusk	Chmielewo	19,15	1988 - 1997
2		Pułusk	Olszak	10,93	1988 - 1997
3		Pułusk	Szyglówek	29,75	1988 - 1997
4		Pułusk	Głodowo	61,97	1988 - 1997
				121,80	
1	Nasielsk	Płońsk	Dobra Wola	9,10	1988 - 1997
2		Płońsk	Krzyczki Pieniążki	13,73	1988 - 1997
3		Płońsk	Malczyn	20,55	1989 - 1998
4		Płońsk	Mogowo	19,91	1989 - 1998
5		Płońsk	Mazewo Dworskie	15,41	1988 - 1997
6		Płońsk	Morgi	56,84	1989 - 1998
7		Płońsk	Dębinki	28,51	1988 - 1997
8		Płońsk	Jackowo Włościański	13,08	1988 - 1997
9		Płońsk	Konary	15,22	1988 - 1997
10		Płońsk	Pieścirogi	14,89	1989 - 1998
11		Płońsk	Winniki	11,31	1988 - 1997
				218,55	
			Razem Rejon :	1223,97	

206

Z A R Z A D Z E N I E Nr. 12/74

KIEROWNIKA URZĘDU REJONOWEGO W PŁOŃSKU

z dnia .15. grudnia 1994 roku

w sprawie zmian zasad ustalonego rozkładu i wymiaru czasu pracy pracowników Urzędu Rejonowego w Płońsku

Na podstawie art. 30 ust. 1 ustawy z dnia 16 września 1982 roku o pracownikach urzędów państwowych /Dz.U. Nr 31, poz. 214 wraz z późniejszymi zmianami /, oraz zarządzenia nr 25 Prezesa Rady Ministrów z dnia 22 grudnia 1989 roku w sprawie zasad ustalania rozkładu i wymiaru czasu pracy pracowników urzędów państwowych / M.P.Nr 43, poz. 343 wraz z późniejszymi zmianami / z a r z a d z a się, co następuje:

§ 1

W zarządzeniu Nr 3/90 Kierownika Urzędu Rejonowego w Płońsku z dnia 26 października 1990 roku w sprawie zasad ustalania rozkładu i wymiaru czasu pracy pracowników Urzędu Rejonowego w Płońsku wprowadza się następujące zmiany:

- w § 1, ust. 3 otrzymuje brzmienie:

„ 3. Pracownicy Urzędu Rejonowego w Płońsku pracujący stale w Punkcie Przyjęć Interesantów w Raciążu pracują w wymiarze i na zasadach określonych w ust. 1 i 2 ”.

§ 2

Zarządzenie wchodzi w życie z dniem podpisania i podlega ogłoszeniu w Dzienniku Urzędowym Województwa Ciechanowskiego.

dr inż. Janusz ARCIPOWSKI

207

O B W I E S Z C Z E N I E
KIEROWNIKA URZĘDU REJONOWEGO

w C i e c h a n o w i e

z dnia 15 grudnia 1994 roku

w sprawie utraty mocy obowiązującej porozumienia zawartego z Wójtem Gminy Głinojeck.

Na podstawie art. 40 ust. 1 i 3 ustawy z dnia 22 marca 1990 roku o terenowych organach rządowej administracji ogólnej (Dz. U. Nr 21, poz. 123 z późniejszymi zmianami) i art. 107 ust. 1 ustawy z dnia 07 lipca 1994 roku - Prawo budowlane (Dz. U. Nr 89, poz. 414)

ogłasza się :

1. z dniem 01 stycznia 1995 roku z mocy prawa utratę mocy obowiązującej pkt 2 litera a porozumienia zawartego w dniu 01 lipca 1991 roku pomiędzy Kierownikiem Urzędu Rejonowego w Ciechanowie i Wójtem Gminy Głinojeck, obecnie Burmistrzem Miasta i Gminy w Głinojecku w części tyczącej powierzenia zadań i kompetencji w zakresie urbanistyki, architektury i nadzoru budowlanego (Dz. Urz. Województwa Ciechanowskiego Nr 13, poz. 192 z dnia 15 lipca 1991 roku);
2. niniejsze obwieszczenie podlega ogłoszeniu w Dzienniku Urzędowym Województwa Ciechanowskiego.

KIEROWNIK URZĘDU

Województwa Ciechanowskiego

208

U c h w a ł a Nr V/25/94
Rady Gminy w Radzanowie
z dnia 01 grudnia 1994 r

w sprawie przywrócenia pasa drogi gminnej do stanu poprzedniego.

Na podstawie art.18 ust.2 pkt.15 ustawy z dnia 08 marca 1990 r o samorządzie terytorialnym (Dz.U.Nr 16,poz.95 z późniejszymi zmianami) i art. 36 ustawy z dnia 21 marca 1985 roku o drogach publicznych (Dz.U.Nr 14,poz.60 z późniejszymi zmianami) - Rada Gminy w Radzanowie u c h w a ł a, co następuje :

§ 1

Przywrócić pas drogowy drogi gminnej oznaczonej numerem 328 w rejestrze gruntów wsi Bońkowo Podleśne do szerokości ewidencyjnej.

§ 2

Odpowiedzialnym za wykonanie uchwały czyni się Zarząd Gminy.

§ 3

Uchwała wchodzi w życie z dniem podjęcia i podlega ogłoszeniu w Dzienniku Urzędowym Województwa Ciechanowskiego.

Przewodniczący / Rady Gminy
W/O Kłimec/ki
mgr WITOLD OKIETSKI

WARUNKI PRENUMERATY

**Dziennika Urzędowego Województwa Ciechanowskiego
w Ciechanowie
na rok 1994**

Oплата za prenumeratę Dziennika Urzędowego Województwa Ciechanowskiego
w Ciechanowie na rok 1994 wynosi:

półrocznie 50 000 zł bez skorowidza

rocznie 100.000 zł ze skorowidzem

Oплата za prenumeratę powinna być uiszczona z góry.

Rachunków nie wysyła się.

PIBK 0/Ciechanów konto Nr 371201 — 2134

Reklamacje z powodu niedoręczenia poszczególnych numerów
Dziennika należy wносить do Zakładu Administracyjno-Gospo-
darczego Urzędu Wojewódzkiego w Ciechanowie niezwłocznie
po otrzymaniu następnego kolejnego numeru.

Centrala tel. 20-51 do 5 wew.293 lub 313 29-58

Wydawca : Wojewoda Ciechanowski
Redakcja : Urząd Wojewódzki w Ciechanowie
Wydział Organizacji i Nadzoru
ul.17 Stycznia 7 06-400 Ciechanów
Naczelny Redaktor :
Daniela Nastaszyc

Tłoczono z polecenia Wojewody Ciechanowskiego w Zakładzie
Administracyjno-Gospodarczym Urzędu Wojewódzkiego w Ciecha-
nowie, ul. 17 Stycznia 7, 06-400 Ciechanów.



Bibl. Jag.

Zmiany w planie ogólnym

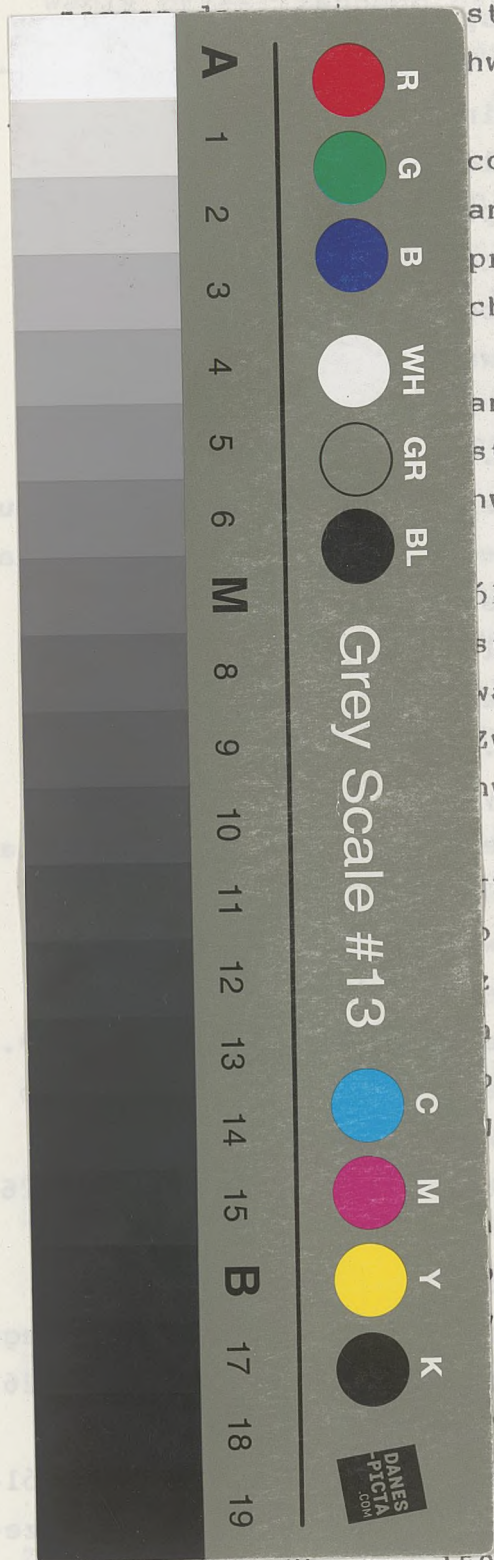

Uchw. - Nr 25, poz.150.

Zmiany w miejscowym planie ogólnym zagospodarowania przestrzennego miasta Pułtuska. Uchw. - Nr 25, poz.151.

Uproszczony plan szczegółowego zagospodarowania przestrzennego



Zmiany w planie ogólnym zagospodarowania przestrzennego gminy Ciechanów. Uchw. - Nr 25, poz.159.

Załącznik Nr 32 do zarządzenia Nr 2/94
Wojewódzkiego Komisarza Wyborczego
w Ciechanowie z dnia 29 kwietnia 1994 r.

Colour Chart #13

Grey Scale #13

DANES PICTA .COM

DANES PICTA .COM

3/Color

Black

Blue
Cyan
Green
Yellow
Red
Magenta
White

Inches
Centimetres

1 2 3 4 5 6 7 8 9 10 11 12 13 14 15 16 17 18 19

A 1 2 3 4 5 6 **M** 8 9 10 11 12 13 14 15 **B** 17 18 19

R G B WH GR BL
G M Y K

borczych Je
w Opti

na - ulica A
orna, ul. R. K
orwida; Opti

Kąty
nlce
e, Rąbleż
Kotermań, c
Jałowa Wieś
wska, Kołaki
le, Wilkowo
lug numerów
1, 42, 43, 44
8, 79, 81, 82

Ksawerów, Pa
llug numerów
4, 25, 63, 65,

a, Zabrzeże
yślawowo, C

rzanówek, Po

y Gminy

l. J. Słowackiego,

28, 29, 30, 31, 32,
55, 56, 57, 58, 59,
92, 93, 94, 95, 96,

1, 12, 13, 14, 15,
Kazimierowo,

homości: 21, 23,

17	Miejscowości: Załuże-Patory, Załuże-Imbrzyki, Niemlerzyce, Rembówko, Trętowo-Pelzy
18	Miejscowości: Długoleka, Klonowo, Długoleka Gębale, Trętowo-Mazanleta, Długoleka-Mirosy, Długoleka Wielka, Pokojewo, Radzleje Bedy, Radzleje Wily, Osyski, Sosnowo, Chmielewo

Gminna Komisja Wyborcza ma siedzibę w Urzędzie Gminy w Opłnogórze Górnej.