



DZIENNIK URZĘDOWY

WOJEWÓDZTWA GORZOWSKIEGO

Gorzów Wielkopolski, 28 sierpnia 1986 r. Nr 14

- poz. 183 — uchwała nr XI|66|86 Rady Narodowej Miasta i Gminy w Międzyrzeczu z dnia 25 czerwca 1986 r. w sprawie ustalenia wysokości opłaty miejscowej
- poz. 184 — uchwała nr IX|63|86 Rady Narodowej Miasta i Gminy w Strzelcach Krajeńskich z dnia 22 maja 1986 r. w sprawie obniżenia stawki podatku od nieruchomości dla jednostek gospodarki uspołecznionej
- poz. 185 — uchwała nr XIII|57|86 Rady Narodowej Miasta i Gminy w Sulęciniu w sprawie zmiany nazwy urzędowej ulicy Łagowskiej w Sulęciniu
- poz. 186 — uchwała nr X|48|86 Rady Narodowej Miasta i Gminy w Witnicy z dnia 4 lutego 1986 r. w sprawie wprowadzenia opłaty administracyjnej za sporządzanie testamentu
- poz. 187 — uchwała nr X|51|86 z dnia 4 lutego 1986 r. w sprawie zaliczenia dróg do kategorii dróg zakładowych
- poz. 188 — uchwała nr XII|57|86 Rady Narodowej Miasta i Gminy w Witnicy z dnia 27 czerwca 1986 r. w sprawie obniżenia stawki podatku od nieruchomości dla jednostek gospodarki uspołecznionej
- poz. 189 — uchwała nr XI|49|86 Gminnej Rady Narodowej w Kłodawie z dnia 17 czerwca 1986 r. w sprawie ustalenia opłaty administracyjnej za czynności urzędowe
- poz. 190 — uchwała nr XI|60|86 Gminnej Rady Narodowej w Lubniewicach z dnia 19 maja 1986 r. w sprawie określenia dziennych stawek opłaty miejscowej oraz zwolnień i ulg
- poz. 191 — uchwała nr XI|54|86 Gminnej Rady Narodowej w Starym Kurowie z dnia 17 lipca 1986 r. w sprawie zasad przeznaczenia do sprzedaży lokali w domach wielomieszkańczych
- poz. 192 — zarządzenie nr 13|86 Naczelnika Miasta Kostrzyna n.O. z dnia 10 czerwca 1986 r. w sprawie stawek za wodę pobieraną z urządzeń zaopatrzenia w wodę i za ścieki wprowadzane do urządzeń kanalizacyjnych m. Kostrzyna n.O.
- poz. 193 — zarządzenie nr 9|86 Naczelnika Miasta i Gminy w Międzyrzeczu z dnia 28 sierpnia 1986 r. zmieniające zarządzenie nr 10|85 Naczelnika Miasta i Gminy w Międzyrzeczu z dnia 1 lipca 1985 r. w sprawie czasu pracy placówek handlu detalicznego, zakładów gastronomicznych i usługowych
- poz. 194 — zarządzenie nr 5|86 Naczelnika Miasta i Gminy w Myśliborzu z dnia 10 lipca 1986 r. w sprawie zmiany opłat za pobieranie wody na cele produkcyjne z urządzeń zaopatrzenia w wodę i za ścieki poprodukcyjne wprowadzane do kanalizacji miejskiej miasta Myśliborza
- poz. 195 — zarządzenie nr 13|86 Naczelnika Miasta i Gminy w Reczu z dnia 8 sierpnia 1986 r. w sprawie czasu pracy placówek handlu detalicznego, zakładów gastronomicznych i usługowych
- poz. 196 — zarządzenie nr 5|86 Naczelnika Miasta i Gminy w Sulęciniu z dnia 5 maja 1986 r. w sprawie czasu pracy sklepu nr 2 przy Polskim Związku Motorowym w Sulęciniu
- poz. 197 — zarządzenie nr 6|86 Naczelnika Miasta i Gminy w Sulęciniu z dnia 8 maja 1986 r. zmieniające zarządzenie nr 8|85 Naczelnika Miasta i Gminy w Sulęciniu z dnia 5 lipca 1985 r. w sprawie czasu pracy placówek handlu detalicznego, zakładów gastronomicznych i usługowych.

poz. 183

UCHWAŁA NR XI|66|86
RADY NARODOWEJ MIASTA I GMINY
w MIĘDZYRZECZU

z dnia 25 czerwca 1986 r.

w sprawie ustalenia wysokości opłaty miejscowej.

Na podstawie art. 15 ust. 4 ustawy z dnia 14 marca 1985 r. o podatkach i opłatach lokalnych (Dz. U. Nr 12, poz. 50) oraz § 1 uchwały Nr XI|65|86 Wojewódzkiej Rady Narodowej w Gorzowie Wlkp. z dnia 25 kwietnia 1986 r. w sprawie ustalenia miejscowości, w których pobiera się opłatę miejscową w roku 1986, uchwała się, co następuje:

§ 1

Ustala sięienne stawki opłaty miejscowej od 1 osoby w wysokości 10 zł.

§ 2

Pobór opłaty miejscowej ciąży na jednostkach prowadzących sprawy meldunkowe osób przebywających okresowo w ośrodkach wypoczynkowych, zdrowotnych lub turystycznych w miejscowości Głębokie gmina Międzyrzecz.

§ 3

Opłatę miejscową pobiera się z góry w dniu zameldowania i w terminie do dnia 15-go następnego miesiąca odprowadza się na dochody budżetu terenowego Urzędu Miasta i Gminy w Międzyrzeczu w NBP Oddział w Międzyrzeczu konto 21148-592-133.

§ 4

Wykonanie uchwały porucza się Naczelnikowi Miasta i Gminy w Międzyrzeczu i podlega ogłoszeniu w Dzienniku Urzędowym Województwa Gorzowskiego.

§ 5

Uchwała wchodzi w życie z dniem 1 lipca 1986 r.

Przewodniczący
Rady Narodowej Miasta i Gminy

Adam HUDZIAK

poz. 184

UCHWAŁA NR IX|63|86
RADY NARODOWEJ MIASTA I GMINY
w STRZELCACH KRAJEŃSKICH

z dnia 22 maja 1986 r.

w sprawie obniżenia stawki podatku od nieruchomości dla jednostek gospodarki społecznej.

Na podstawie art. 32 ust. 5 ustawy z dnia 26 lutego 1982 roku o opodatkowaniu jednostek gospodarki społecznej (jednolity tekst Dz. U. Nr 16 z 1984 roku poz. 75 zm. Dz. U. Nr 37 z 1985 roku poz. 174) uchwała się, co następuje:

§ 1

Obniża się na rok 1986 stawki podatku od nieruchomości dla następujących jednostek gospodarki społecznej:

1. Rejonowej Spółdzielni Zaopatrzenia i Zbytu w Strzelcach Kraj. od budynków, budowli i gruntów zajętych na zakłady, w których wykonywane są usługi w zakresie:

- | | |
|------------------------|-------|
| a) kowalsko-ślusarskie | o 30% |
| b) stolarskie | o 30% |
| c) dorabianie kluczy | o 20% |
| d) fryzjerskie | o 20% |

budynki i grunty zajęte na cele składowe

- | | |
|------------------------------------|-------|
| a) plac opałowy w Strzelcach Kraj. | o 25% |
|------------------------------------|-------|

2. Od budynków, budowli i gruntów Usługowo-Wytwórczej Spółdzielni Pracy w Strzelcach Kraj., w których wykonywane są usługi w zakresie:

- | | |
|---------------------------------|-------|
| a) ślusarstwo | o 20% |
| b) tapicerstwo | o 20% |
| c) fryzjerstwo damskie i męskie | o 20% |
| d) kosmetyczne | o 20% |
| e) szewskie | o 20% |
| f) bielizniarstwo odzieżowe | o 20% |

działających na terenie miasta i gminy Strzelce Kraj.

§ 2

Wykonanie uchwały porucza się Naczelnikowi Miasta i Gminy.

§ 3

Uchwała wchodzi w życie z dniem podjęcia mocą obowiązującą od 1 stycznia 1986 roku.

Przewodniczący
Rady Narodowej Miasta i Gminy

Stanisław KAŻMIERCZAK

poz. 185

UCHWAŁA NR XIII|57|86
RADY NARODOWEJ MIASTA I GMINY
w SULECINIE

z dnia 13 czerwca 1986 roku

w sprawie zmiany nazwy urzędowej ulicy Łagowskiej w Sulęcinie.

Na podstawie art. 18 ust. 2 ustawy z dnia 20 lipca 1983 r. o systemie rad narodowych i samorządu terytorialnego (Dz. U. Nr 41, poz. 185) Rada Narodowa Miasta i Gminy w Sulęcinie uchwała, co następuje:

§ 1

Zmienia się nazwę ulicy Łagowskiej w Sulęcinie na ulicę Mirosława Dudka.

§ 2

Wykonanie niniejszej uchwały powierza się Naczelnikowi Miasta i Gminy w Sulęcinie.

§ 3

Uchwała podlega ogłoszeniu w Dzienniku Urzędowym Województwa Gorzowskiego i wchodzi w życie po upływie 14 dni od daty ogłoszenia.

Przewodniczący
Rady Narodowej Miasta i Gminy
Andrzej PIOTROWSKI

poz. 186

UCHWAŁA NR X|48|86
RADY NARODOWEJ MIASTA I GMINY
w WITNICY

z dnia 4 lutego 1986 r.

w sprawie wprowadzenia opłaty administracyjnej za sporządzenie testamentu.

Na podstawie art. 86 ust. 1 i 2 ustawy z dnia 20 lipca 1983 r. o systemie rad narodowych i samorządu terytorialnego (Dz. U. Nr 41, poz. 185 zmiana Dz. U. Nr 61, poz. 286 i Nr 21, poz. 100 z 1984 r.) oraz art. 16 ustawy z dnia 14 marca 1985 r. o podatkach i opłatach lokalnych (Dz. U. Nr 12, poz. 50) uchwała się, co następuje:

§ 1

Wprowadzić opłatę administracyjną w wysokości 500 zł (słownie: pięćset złotych) za czynności związane ze sporządzaniem testamentu.

§ 2

Wykonanie uchwały powierza się Naczelnikowi Miasta i Gminy.

poz. 187

UCHWAŁA NR X|51|86
RADY NARODOWEJ MIASTA I GMINY
w WITNICY
z dnia 4 lutego 1986 r.

w sprawie zaliczenia dróg do kategorii dróg zakładowych.

Na podstawie art. 8 ust. 2 ustawy z dnia 21 marca 1985 r. o drogach publicznych (Dz. U. Nr 14 poz. 60) i w związku z art. 86 ust. 1 i 2 ustawy z dnia 20 lipca 1983r. o systemie rad narodowych i samorządu terytorialnego (Dz. U. Nr 41 poz. 181 z późniejszymi zmianami) Rada Narodowa Miasta i Gminy w Witnicy uchwala, co następuje:

§ 1

Zaliczyć do kategorii dróg zakładowych pozostających w zarządzie Państwowego Przedsiębiorstwa Gospodarstwa Rolnego w Dąbroszynie następujące drogi:

1. Witnica Dąbroszyn wzdłuż kanału Stara Warta
2. Od Zakładu Rolnego w Dąbroszynie do rzeki Warty

§ 1

§ 3

Uchwała wchodzi w życie z dniem 1 lutego 1986 roku i podlega ogłoszeniu w Dzienniku Urzędowym Województwa Gorzowskiego.

Przewodniczący
Rady Narodowej Miasta i Gminy
Edward SZUSZAKIEWICZ

3. Mościce — do Zakładu Rolnego w Mościczkach
4. Od Zakładu Rolnego w Mościczkach do drogi krajowej Gorzów — Kostrzyn
5. Od dworca PKP w Kamieniu Małym do rzeki Warty.

§ 2

Zobowiązuje się Dyrektora Państwowego Przedsiębiorstwa Gospodarstw Rolnych w Dąbroszynie do budowy, modernizacji, utrzymania i ochrony w.w. dróg.

§ 3

Wykonanie uchwały powierza się Dyrektorowi Państwowego Przedsiębiorstwa Gospodarstw Rolnych w Dąbroszynie.

§ 4

Uchwała wchodzi w życie z dniem podjęcia.

Przewodniczący
Rady Narodowej Miasta i Gminy
Edward SZUSZAKIEWICZ

poz. 188

UCHWAŁA NR XII|57|86
RADY NARODOWEJ MIASTA I GMINY
w WITNICY
z dnia 27 czerwca 1986 r.

w sprawie obniżenia stawki podatku od nieruchomości dla jednostek gospodarki uspołecznionej.

Na podstawie art. 32 ust. 5 ustawy z dnia 26 lutego 1982 r. o opodatkowaniu jednostek gospodarki uspołecznionej (tekst jednolity Dz. U. z 1984 r. Nr 16, poz. 75 zm. Dz. U. Nr 37 poz. 174 z 1985 r.) uchwala się, co następuje:

§ 1

Zwolnić na 1986 r. z podatku od nieruchomości Spółdzielnię Pracy Usług Pralniczych w Gorzowie Wlkp. za Punkt Usługowy w Witnicy w kwocie 17 100 zł.

§ 2

Odmawia się udzielenia obniżki w podatku od nieruchomości za 1986 rok następującym jednostkom: Gorzowskie Przedsiębiorstwo Turystyczne „Warta-Tourist” w Gorzowie Wlkp. za hotel „Miejski” z drink-barem oraz pensjonat „Leśne Ustronie”, jak również Gorzowskiej Usługowej Spółdzielni Pracy w Gorzowie Wlkp. za zajmowany lokal w Witnicy przy ul. J. Krasickiego 2.

§ 3

Wykonanie uchwały porucza się Naczelnikowi Miasta i Gminy w Witnicy.

§ 4

Uchwała wchodzi w życie z dniem podjęcia z mocą obowiązującą od 1 stycznia 1986 r.

Przewodniczący
Rady Narodowej Miasta i Gminy
Edward SZUSZAKIEWICZ

poz. 189

UCHWAŁA NR XI|49|86
GMINNEJ RADY NARODOWEJ
w KŁODAWIE
z dnia 17 czerwca 1986 r.

w sprawie ustalenia opłaty administracyjnej za czynności urzędowe.

Na podstawie art. 16 ustawy z dnia 14 marca 1985 r. o podatkach i opłatach lokalnych (Dz. U. Nr 12 z 1985 r., poz. 50) uchwala się, co następuje:

§ 1

Wprowadza się opłatę administracyjną w wysokości 1000 zł za sporządzenie testamentu przez Naczelnika Gminy.

§ 2

Wykonanie uchwały porucza się Naczelnikowi Gminy.

§ 3

Uchwała wchodzi w życie z dniem podjęcia i podlega ogłoszeniu w Dzienniku Urzędowym Województwa Gorzowskiego.

Przewodniczący
Gminnej Rady Narodowej
Janina SAPKOWSKA

poz. 190

UCHWAŁA NR XI|60|86
GMINNEJ RADY NARODOWEJ
w LUBNIEWICACH
z dnia 19 maja 1986 r.

w sprawie określenia dziennych stawek opłaty miejscowej oraz zwolnień i ulg.

Na podstawie art. 15 ust. 4 ustawy z dnia 14 marca 1985 r. o podatkach i opłatach lokalnych (Dz. U. Nr 12 poz. 50) oraz § 1 uchwały Nr XII|65|86 Wojewódzkiej Rady Narodowej w Gorzowie Wlkp. z dnia 25 kwietnia 1986 r. w sprawie ustalenia miejscowości, w których pobiera się opłatę miejscową w 1986 r. uchwała się, co następuje:

§ 1

Dzienną stawkę opłaty miejscowej ustala się w kwocie 20 zł.

§ 2

1. Opłata miejscowa jest pobierana od osób fizycznych przebywających okresowo w celach wypoczynkowych lub turystycznych na naszym terenie.
2. Opłata miejscowa jest pobierana przez dysponentów w ośrodkach wypoczynkowych, na polach namiotowych i biwakach, a także w innych punktach ruchu turystycznego wyznaczonych przez Naczelnika Gminy w Lubniewicach.
3. Opłatę pobiera się góry za okres określony w skierowaniu na wczasy lub zadeklarowaną liczbę dni pobytu jeśli pobyt ma inny charakter.
4. Wnieciona opłata miejscowa nie podlega zwrotowi.

oz. 191

UCHWAŁA NR XI|54|86
GMINNEJ RADY NARODOWEJ
w STARYM KUROWIE
z dnia 17 lipca 1986 r.

w sprawie zasad przeznaczenia do sprzedaży lokali w domach wielomieszkaniowych.

Na podstawie art. 67 ust. 1 ustawy z dnia 20 lipca 1983 r. o systemie rad narodowych i samorządu terytorialnego (Dz. U. Nr 41, poz. 185 z późniejszymi zmianami) oraz art. 24 ust. 6 ustawy z dnia 29 kwietnia 1985 r. o gospodarce gruntami i wywłaszczeniu nieruchomości (Dz. U. Nr 22, poz. 99) Gminna Rada Narodowa ustala, co następuje:

§ 1

Przeznacza się do sprzedaży lokale mieszkaniowe w domach wielomieszkalnych położonych na terenie gminy Stare Kurowo.

§ 2

Ze sprzedaży wyłącza się lokale, które:

- 1) znajdują się w domu położonym na gruncie przeznaczonym w planie zagospodarowania przestrzennego na inne cele niż mieszkalne,
- 2) znajdują się w domu przeznaczonym do rozbioru, przebudowy lub modernizacji,
- 3) ze względu na położenie są przewidziane do wykorzystania w przyszłości na cele użytkowe,
- 4) znacznie przekraczają pod względem powierzchni potrzeby mieszkaniowe osób ubiegających się o

§ 3

Poza zwolnieniami i ulgami określonymi w ustawie, opłaty miejscowej nie pobiera się od:

- 1) osób niewidomych i ich przewodników,
- 2) członków Związku Bojowników o Wolność i Demokrację,
- 3) podatników podatku od nieruchomości i członków ich rodzin będących właścicielami domków letniskowych,
- 4) osób związanych z obsługą ruchu turystycznego oraz obozów i kolonii.

§ 4

Opłatę miejscową od dzieci i młodzieży uczącej się pobiera się w wysokości 20%, a od emerytów i rencistów w wysokości 50% stawki podstawowej.

§ 5

Srodki uzyskane z opłaty miejscowej zostaną przeznaczone na cele poprawy infrastruktury wypoczynkowo-turystycznej i bieżące wydatki związane z czasowym pobytom wczasowiczów i turystów.

§ 6

Wykonanie uchwały porucza się Naczelnikowi Gminy.

§ 7

Uchwała wchodzi w życie po upływie 14 dnia od dnia jej ogłoszenia w Dzienniku Urzędowym Województwa Gorzowskiego.

Przewodniczący
Gminnej Rady Narodowej
Tadeusz URBANEK

nabycie lokalu oraz mieszkających wspólnie z nimi osób bliskich, a powstała nadwyżka powierzchni stanowi więcej niż 1 pokój.

§ 3

Wolne lokale w domach wielomieszkalnych mogą być sprzedawane na rzecz osób, które:

- 1) uprawnione są do ekwiwalentu za mienie nieruchomości pozostawione za granicą,
- 2) przeniosły na Państwo własność domu mieszkalnego lub utraciły tę własność na skutek wywłaszczenia,
- 3) ze względu na rodzaj wykonywanej pracy lub kwalifikacji zawodowej są niezbędne w gminie,
- 4) zobowiąza się opróżnić zajmowany dotychczas lokal mieszkalny i przekażą go do dyspozycji organu administracji państwowej, zakładu bądź Spółdzielni Mieszkaniowej,
- 5) są członkami Spółdzielni Mieszkaniowej lecz zrezygnowali z ubiegania się o przydział lokalu spółdzielczego.

§ 4

Wykonanie uchwały powierza się Naczelnikowi Gminy w Starym Kurowie.

§ 5

Uchwała wchodzi w życie z dniem podjęcia i podlega ogłoszeniu w Dzienniku Urzędowym Województwa Gorzowskiego.

Przewodniczący
Gminnej Rady Narodowej
Ryszard PIETRAS

poz. 192

ZARZĄDZENIE NR 13/86
NACZELNIKA MIASTA KOSTRZYNA n. O.

z dnia 10 czerwca 1986 r.

w sprawie stawek za wodę pobieraną z urządzeń zaopatrzenia w wodę i za ścieki wprowadzane do urządzeń kanalizacyjnych m. Kostrzyna n.O.

Na podstawie § 10 ust. 1 i 2 rozporządzenia Rady Ministrów z dnia 4 lutego 1977 r. w sprawie urządzeń zaopatrzenia w wodę i urządzeń kanalizacyjnych oraz opłat za wodę i wprowadzanie ścieków (Dz. U. Nr 7 poz. 29, zm. Dz. U. z 1982 r. Nr 43 poz. 279) i w związku z § 2 pkt 8 rozporządzenia Rady Ministrów z dnia 13 kwietnia 1984 r. w sprawie określenia uprawnień, które zachowują terenowe organy administracji państwowej o właściwości ogólnej (Dz. U. Nr 25, poz. 128) zarządza się, co następuje:

§ 1

Ustala się stawki opłat dla zakładów przemysłowych w wysokości:

— za 1 m ³ pobranej wody	20 zł
— za 1 m ³ odprowadzonych ścieków	21 zł

§ 2

Dla osób fizycznych, będących właścicielami domów i lokali mieszkalnych, za wodę zużytą w tych domach i lokalach, wyłącznie na cele gospodarstw domowych oraz odprowadzenie ścieków przez gospodarstwa, opłaty pozostają bez zmian i wynoszą:

— za 1 m ³ pobranej wody	0,50 zł
— za 1 m ³ odprowadzonych ścieków	0,25 zł

§ 3

Dla pozostałych odbiorców ustala się stawki:

— za 1 m ³ pobranej wody	10,50 zł
— za 1 m ³ odprowadzonych ścieków	8,40 zł

§ 4

Dla jednostek prowadzących działalność gospodarczą zaliczonych do sfery produkcji materialnej, z wyłączeniem jednostek gospodarki komunalnej oraz jednostek zaliczonych do sfery poza produkcją materialną zwiększa się opłaty dodatkowe:

— za 1 m ³ pobranej wody	o 10,00 zł
— za 1 m ³ odprowadzonych ścieków	o 10,00 zł

§ 5

Wykonanie zarządzenia powierza się Dyrektorowi Przedsiębiorstwa Gospodarki Komunalnej i Mieszkaniowej w Kostrzynie n.O.

§ 6

Zarządzenie wchodzi w życie z dniem ogłoszenia w Dzienniku Urzędowym Województwa Gorzowskiego z mocą obowiązującą od dnia 1 lipca 1986 r.

Naczelnik Miasta

Zygmunt SZYPUŁKA

poz. 193

ZARZĄDZENIE NR 9/86
NACZELNIKA MIASTA I GMINY
w MIĘDZYRZECZU

z dnia 28 sierpnia 1986 r.

zmieniające zarządzenie Nr 10/85 Naczelnika Miasta i Gminy w Międzyrzeczu z dnia 1 lipca 1985 roku w sprawie czasu pracy placówek handlu detalicznego, zakładów gastronomicznych i usługowych.

Na podstawie art. XII § 1 ustawy z dnia 26 czerwca 1974 r. Przepisy wprowadzające Kodeks Pracy (Dz. U. Nr 24 poz. 142) § 2 pkt 1 rozporządzenia Rady Ministrów z dnia 13 kwietnia 1984 roku w sprawie określania upoważnień dla terenowych organów administracji państwowej o właściwości ogólnej stopnia podstawowego do stanowienia przepisów prawa miejscowego (Dz. U. Nr 25, poz. 126) zarządzenia Nr 7 Ministra Handlu Wewnętrznego i Usług z dnia 3 maja 1985 roku w sprawie czasu pracy placówek handlu detalicznego, zakładów gastronomicznych i usługowych oraz po zasięgnięciu opinii Komisji Handlu, Usług, Rzemiosła, Zaopatrzenia i Ochrony Konsumenta zarządzam, co następuje:

§ 1

Wprowadza się załącznik Nr 22, który otrzymuje brzmienie:

„Czas pracy placówki handlu detalicznego Świebodzińskiego Kombinatoru Rolnego — Zakład Sadowniczy w Międzyrzeczu przy ul. Ściegiennego godziny otwarcia w:

— dni powszednie	— 9.00—13.00 14.00—17.00
— soboty	— 9.00—12.00”

§ 2

Zarządzenie wchodzi w życie z dniem 1 września 1986 roku i podlega opublikowaniu w Dzienniku Urzędowym Województwa Gorzowskiego.

Naczelnik Miasta i Gminy

Czesław HANDSZUH

poz. 194

ZARZĄDZENIE NR 5/86
NACZELNIKA MIASTA I GMINY
w MYŚLIBORZU

z dnia 10 lipca 1986 roku

w sprawie zmiany opłat za pobieranie wody na cele produkcyjne z urządzeń zaopatrzenia w wodę i ścieki poprodukcyjne wprowadzane do kanalizacji miejskiej miasta Myśliborza.

Na podstawie § 10 ust. 1 rozporządzenia Rady Ministrów z dnia 4 lutego 1977 r. w sprawie urządzeń zaopatrzenia w wodę i urządzeń kanalizacyjnych oraz opłat za wodę i wprowadzanie ścieków (Dz. U. Nr 7 poz. 29 zm. Dz. U. z 1982 r. Nr 43 poz. 279) i w związku z § 2 pkt 8 rozporządzenia Rady Ministrów z dnia 13 kwietnia 1984 r. w sprawie określenia uprawnień, które zachowują terenowe organy administracji państwowej o właściwości ogólnej (Dz. U. Nr 25, poz. 128) zarządza się, co następuje:

§ 1

Ustala się cenę wody pobieranej na cele produkcyjne w wysokości 27,00 zł za 1 m³ oraz cenę 21,50 zł za wprowadzenie 1 m³ ścieków poprodukcyjnych do kanalizacji miejskiej w oparciu o sporządzoną przez Przedsiębiorstwo Gospodarki Komunalnej i Mieszkaniowej w Myśliborzu kalkulację cen jednostkowych.

§ 2

Zmiana wysokości opłat dotyczy zakładów przemysłowych miasta Myśliborza.

§ 3

Wykonanie zarządzenia powierza się Dyrektorowi Przedsiębiorstwa Gospodarki Komunalnej i Mieszkaniowej w Myśliborzu.

§ 4

Zarządzenie wchodzi w życie z dniem ogłoszenia w Dzienniku Urzędowym Województwa Gorzowskiego z mocą obowiązującą od 1 lipca 1986 roku.

Naczelnik Miasta i Gminy
Janusz WINIARCZYK

poz. 195

ZARZĄDZENIE NR 13/86
NACZELNIKA MIASTA I GMINY
w RECZU

z dnia 8 sierpnia 1986 r.

w sprawie czasu pracy placówek handlu detalicznego, zakładów gastronomicznych i usługowych.

Na podstawie art. XII § 1 ustawy z dnia 28 czerwca 1974 r. Przepisy Wprowadzające Kodeks Pracy (Dz. U. Nr 24 poz. 142) § 2 pkt 1 rozporządzenia Rady Ministrów z dnia 13 kwietnia 1984 r. w sprawie określenia upoważnień dla terenowych organów administracji państwowej o właściwości ogólnej do stanowiących przepisów prawa miejscowego (Dz. U. Nr 25, poz. 126) i zarządzenia Nr 7 Ministra Handlu Wewnętrznego i Usług z dnia 3 maja 1985 r. w sprawie czasu pracy placówek handlu detalicznego, zakładów gastronomicznych i usługowych (Dz. Urz. MHWiU Nr 5, poz. 7) oraz po konsultacji ze związkami zawodowymi i organizacjami samorządowymi mieszkańców — wprowadza się czas pracy placówek handlowych, gastronomicznych i usługowych na terenie miasta i gminy Recz, jak następuje:

§ 1

Zasady ogólne czasu pracy.

1. W dni powszednie godziny otwarcia placówek handlu detalicznego oraz zakładów gastronomicznych i usługowych ustala się na 3 godziny poza godzinami pracy zawodowej ludności miejscowej.
2. Ustala się, że sieć detaliczna z artykułami niezwykłościami pracuje w pierwszą i ostatnią sobotę każdego miesiąca.
3. Godziny otwarcia placówki handlu detalicznego zlokalizowanej na terenie zakładu „Remor” powinny być dostosowane do warunków zakładu oraz potrzeb załogi. W.w. godziny ustala kierownik zakładu w uzgodnieniu z kierownikiem organizacji handlowej prowadzącej placówkę.

§ 2

Placówki handlu detalicznego

I. Czas pracy handlu detalicznego w dni powszednie:

1. Sklepy branży spożywczej czynne są:

- Sklep nr 1 „sam” (o obsadzie wieloosobowej) od godz. 6.00 do 18.00
- Sklep nr 2 „sam” (o obsadzie wieloosobowej) od godz. 6.30 do 18.00 z przerwą od 10.30 do 14.00
- Sklep nr 3 ul. Wolności (o obsadzie jednoosobowej) od godz. 7.00 do 18.00 z przerwą od 11.00 do 15.00
- Sklep rybny (poniedziałek, wtorek, czwartek) od godz. 10.00 do 18.00 (środa, piątek i sobota robocza) od godz. 8.00 do 16.00, z przerwą od 12.00 do 13.00
- Sklep monopolowy czynny od godz. 10.00 do 18.00, z przerwą od godz. 12.00 do 13.00
- Kiosk warzywniczy, ul. Środkowa od godz. 8.00 do 16.00, z przerwą od 14.00 do 15.00
- Sklep warzywniczy, ul. Ratuszowa (ajencyjny) od godz. 9.00 do 17.00, z przerwą od 13.00 do 14.00
- Kiosk nr 5, ul. Promenada od godz. 14.00 do 20.00 (sezon letni)
- Sklep nr 8 (mięsny), ul. Środkowa od godz. 8.00 do 18.00, z przerwą od 13.00 do 15.00.

2. Czas pracy handlu detalicznego z art. przemysłowymi ustala się od godz. 10.00 do 18.00

- placówki o obsadzie jednoosobowej pracują 7 godzin z przerwą od godz. 12.00 do 13.00 (meblowy)
- placówki o obsadzie wieloosobowej pracują 8 godzin od godz. 10.00 do 18.00

3. Ustala się czas pracy punktów sprzedaży detalicznej RSW „Prasa-Książka-Ruch” od godz. 6.00 do 19.00 — punkty o obsadzie jednoosobowej czynne od godz. 6.30 do 17.30 z 3-godzinną przerwą obiadową.

4. W dniach bezpośrednio poprzedzających święta Bożego Narodzenia i Wielkiej Nocy wydłuża się czas

pracy placówek handlu detalicznego o 1 godzinę, z tym że w dniach powszednich bezpośrednio poprzedzających te święta, placówki handlu detalicznego są czynne do godz. 15.00
— dyżurna do godz. 17.00.

II. Czas pracy placówek handlu detalicznego w dni świąteczne:

1. W dni świąteczne: Nowy Rok, Wielkanoc i Boże Narodzenie — wszystkie placówki handlu detalicznego są nieczynne.
2. W niedzielę, poprzedzającą święta Bożego Narodzenia i Wielkanocy (tzw. „nie ziela handlowa”) ustala się czas pracy od godz. 9.00 do 14.00.
3. W pozostałe niedziele i święta czynny jest:
 - Kiosk nr 5, ul. Promenada (napoje chłodzące) od godz. 14.00 do 20.00 (sezon letni)
 - Lodziarnia, ul. Tylna od godz. 11.00 do 18.00.

III. Czas pracy placówek handlu detalicznego w dodatkowe dni wolne od pracy (soboty).

1. W dodatkowe dni wolne od pracy — wolne soboty czynnych jest 50% placówek branży żywnościowej.
 - Sklep nr 1 „sam”, ul. Środkowa od godz. 6.00 do 13.00
 - Sklep nr 2 „sam”, ul. Słoneczna od godz. 6.30 do 11.00
 - Sklep nr 3, ul. Wolności od godz. 7.30 do 11.00
 - Sklep nr 8 (mięсны), ul. Środkowa od godz. 8.00 do 16.00
 - Sklep nr 5 (napoje chłodzące), ul. Promenada od godz. 14.00 do 20.00 (sezon letni)
 - Lodziarnia, ul. Tylna od godz. 10.00 do 16.00.
2. W okresie sezonu wiosenno-jesiennego od czerwca do października czynne są wszystkie zakłady uspołecznione i nie uspołecznione punkty sprzedaży branży owocowo-warzywniczej.
Ustala się, że będą czynne następujące placówki handlowe:
 - Kiosk (prywatny), ul. Środkowa od godz. 8.00 do 13.00
 - Sklep (agencyjny), ul. Ratuszowa od godz. 9.00 do 12.30
3. Dyżurujące punkty sprzedaży „Ruch” czynne od godz. 6.30 do 12.30.
4. Za pracę w wolne soboty
 - Sklep spożywczy nr 3, ul. Wolności czynny w poniedziałek od godz. 7.30 do 11.00
 - Kiosk nr 5, ul. Promenada w poniedziałki wolne (sezon letni)
 - Sklep nr 8 (mięсны), ul. Środkowa — wolny poniedziałek
 - Lodziarnia — wolny poniedziałek.
5. Ustala się dni handlowe placówek handlu detalicznego z artykułami przemysłowymi oraz sklep monopolowy w pierwszą i ostatnią sobotę miesiąca w godz. od 9.00 do 16.00.
6. W.w. czas nie odnosi się do sklepów wiejskich. Czas pracy sklepów wiejskich ustala się w porozumieniu z samorządem mieszkańców wsi i z Gminnym Związkiem Rolników na okres sezonu jesienno-zimowego oraz na okres nasilonych prac żniwnych wykopkowych, który stanowi załącznik nr 1 do Zarządzenia.

§ 3

Zakłady gastronomiczne

1. Restauracja czynna codziennie od godz. 10.00 do 21.00, w czasie organizowania działalności rozrywkowej od godz. 10.00 do 3.00
 - Bar w restauracji czynny od godz. 8.00 do 21.00, z przerwą od 14.00 do 15.00
 - Kawiarnia w restauracji czynna codziennie (oprócz poniedziałku i wtorku) od godz. 14.00 do 21.00.
2. W dniu powszednim bezpośrednio poprzedzającym święta Bożego Narodzenia, Nowy Rok, Wielkanoc — zakłady gastronomiczne pracują do godz. 16.00.
3. W dni świąteczne: Boże Narodzenie, Nowy Rok, Wielkanoc — kombinat gastronomiczny nieczynny.

§ 4

Zakłady usługowe

1. Zakłady usługowe świadczące usługi bytowe dla ludności, uspołecznione i nieuspołecznione — krawieckie, fryzjerskie, fotograficzne o obsadzie jednoosobowej czynne są przez 7 godz.
— o obsadzie wieloosobowej co najmniej 8 godz.
2. W dodatkowe dni wolne od pracy powinny być czynne:
 - wszystkie wieloosobowe zakłady fryzjerskiej i kosmetyczne (z możliwością skrócenia godzin ich otwarcia) przy czym zakłady czynne w soboty oraz godziny ich otwarcia powinny być wyznaczone na stałe,
 - inne zakłady usługowe wyznaczone stosownie do popytu.
3. Ustala się, że zakłady usługowe pracować będą następująco:
 - punkt przyjęć do czyszczenia chemicznego oraz magiel elektryczny od godz. 8.00 do 17.00, z przerwą od godz. 13.00 do 15.00
 - zakład napraw RTV (filia) od godz. 10.00 do 16.00.
4. W dni powszednie poprzedzające święta Bożego Narodzenia i Wielkanoc czas pracy zakładów usługowych: fryzjerskich, krawieckich wydłuża się o 1 godzinę.
W dniu powszednim bezpośrednio poprzedzającym wymienione święta zakłady usługowe czynne są do godz. 15.00.
5. Właściciele placówek usługowych nieuspołecznionych mogą wydłużać godziny otwarcia placówek oraz uruchamiać je w dni dodatkowo wolne od pracy, niedziele święta wg własnych decyzji.
6. Czas pracy zakładów usługowych nieuspołecznionych:
 - Zakład fryzjerski, ul. Choszczeńska, od godz. 8.00 do 18.00, z przerwą od 13.00 do 15.00, wtorki od 8.00 do 14.00, w wolne soboty od 8.00 do 13.00
 - Zakład fotograficzny od godz. 10.00 do 17.00, niedziele i święta na zamówienia
 - Zakład szewski od godz. 7.00 do 15.00, w wolne soboty od 9.00 do 15.00
 - Zakłady krawieckie od godz. 9.00 do 17.00, w wolne soboty od 9.00 do 12.00
 - zakład napraw sprzętu agd od godz. 7.30 do 15.30 w wolne soboty od 9.00 do 15.30
 - zakład mechaniki pojazdowej od godz. 9.00 do 17.00, w wolne soboty od 9.00 do 17.00.

7. Zakłady rzemieślnicze usługowe, które świadczą usługi u klientów (murarskie, stolarskie, dekar-
skie itp.) czynne są w każdy poniedziałek na czas przyjmowania zamówień od klientów w godz. od
7.00 do 10.00.

§ 5

Pozostała sieć handlowa

1. Cukiernia czynna codziennie od godz. 6.30 do 13.30
Lodziarnia czynna codziennie od godz. 10.00 do
18.00, sobota od 10.00 do 16.00.
Nie dotyczy to świąt Bożego Narodzenia, Nowego
Roku i Wielkanocy.
2. Sklep z art. 1001 drobiazgów, kwiaty ul. Środkowa
(prywatny) czynny codziennie od godz. 9.00 do
16.00, w wolne soboty od godz. 10.00 do 14.00.

§ 6

1. Na drzwiach wejściowych placówek handlu deta-
licznego oraz zakładów gastronomicznych i usług-
owych nakazuje się umieszczenie wywieszek in-
formacyjnych:
— w jakich dniach i godzinach czynna jest pla-
cówka lub zakład.
2. Na czas przyjęcia towarów oraz inwentaryzacji
planowych mogą być wyłączone z działalności tyl-
ko placówki i zakłady o obsadzie jednoosobowej.
3. Każdorazowe wyłączenie z działalności placówki
handlowej, gastronomicznej i usługowej oraz skró-
cenie czasu pracy jej z wyjątkiem przypadków
zamknięcia na czas przyjęcia towarów, choroby w
placówkach o obsadzie jednoosobowej oraz zdarzeń
losowych (kradzież) wymaga zgody t.o.a.p. stopnia
podstawowego.
4. Po uzyskaniu zgody t.o.a.p. stopnia podstawowego
na zamknięcie placówki należy umieścić decyzję o
powyższym w oryginale na drzwiach placówki
wraz z informacją o najbliższych placówkach lub
zakładach prowadzących ten sam rodzaj działal-
ności.
5. Zasady wyżej podane mają zastosowanie do wszy-
stkich uspołeczniionych (w tym agencyjnych) i nie
uspołeczniionych punktów sprzedaży detalicznej, za-

kładów gastronomicznych i usługowych oraz pun-
któw skupu.

6. Ustala się, że wydłużenie godzin otwarcia placówek
i zakładów gastronomicznych i usługowych, uspo-
łeczniionych i nieuspołeczniionych ponad ustalony
czas pracy może nastąpić w porozumieniu z te-
renowym organem administracji państwowej o wła-
ściwości ogólnej stopnia podstawowego.

§ 7

Za wprowadzenie w życie niniejszego zarządzenia
czyni się odpowiedzialnymi Ob. Prezesów jednostek
handlowych, gastronomicznych i usługowych w Reczu
Za wprowadzenie w życie zarządzenia w zakładach
usługowych rzemieślniczych czyni się odpowiedzialnym
Cech Rzemiosł Różnych w Choszczynie.

Za wprowadzenie w życie zarządzenia w placówkach
handlu detalicznego prywatnego czyni się odpowie-
dzialnym Wojewódzkie Zrzeszenie Prywatnego Handlu
i Usług w Gorzowie Wlkp.

Za wprowadzenie w życie zarządzenia w placówkach
RSW „Prasa-Książka-Ruch” czyni się odpowiedzial-
nym Dyrektora RSW o/Gorzów Wlkp.

§ 8

Zarządzenie podlega publikacji w Dzienniku Urzęd-
owym Województwa Gorzowskiego i wchodzi w życie
z wpływem 14 dni od dnia ogłoszenia.

§ 9

Uchyła się poprzednio wydane zarządzenia, decyzje u-
stalając czas pracy placówek handlu detalicznego,
zakładów gastronomicznych i usługowych.

Naczelnik
Miasta i Gminy

Tadeusz KALINOWSKI

Załącznik do Zarządzenia nr 13/86

Lp.	Sklep — miejscowość	Branża	dni powszednie — sezon letni	wszystkie soboty sezon letni
1	2	3	4	5
1	Sklep Sicko	Spożywczo-gospodarcza	9.00—14.00 i 17.00—19.00	od 9.00—11.00
2	Sklep Sokolinice	Spożywczo-gospodarcza	9.00—16.00	od 9.00—11.00
3	Sklep Rybaki	Spożywczo-gospodarcza	8.00—12.00 i 16.00—19.00	od 9.00—11.00
4	Sklep Suliborek	Spożywczo-gospodarcza	8.00—13.00 i 16.00—19.00	od 9.00—11.00
5	Sklep Sulibórz	Spożywczo-gospodarcza	9.00—13.00 i 16.00—17.00	od 9.00—11.00
6	Sklep Skutowo	Spożywczo-gospodarcza	10.00—17.00	od 9.00—11.00
7	Sklep Żółwino	Spożywczo-gospodarcza	9.00—13.00 i 16.00—19.00	od 9.00—11.00
8	Sklep Nętkowo	Spożywczo-gospodarcza	8.00—12.00 i 16.00—19.00	od 9.00—11.00
9	Sklep Grabowiec	Spożywczo-gospodarcza	9.00—13.00 i 16.00—19.00	od 9.00—11.00
10	Sklep Lubieniów	Spożywczo-gospodarcza	8.00—12.00 i 16.00—19.00	od 9.00—11.00
11	Sklep Zaliszewo	Spożywczo-gospodarcza	7.00—9.00, 12.00—15.00, 18.00—20.00	od 9.00—11.00
12	Sklep Pomień	Spożywczo-gospodarcza	10.00—17.00	od 9.00—11.00
13	Sklep Pamięcin	Spożywczo-gospodarcza	8.00—13.30 i 19.00—20.30	od 9.00—11.00

poz. 196

ZARZĄDZENIE NR 5/86
NACZELNIKA MIASTA I GMINY
w SULECINIE

z dnia 5 maja 1986 r.

w sprawie czasu pracy sklepu nr 2 przy Polskim Związku Motorowym w Sulęcinie.

Na podstawie art. XII § 1 ustawy z dnia 26 czerwca 1974 r. Przepisy Wprowadzające Kodeks Pracy (Dz. U. Nr 24 poz. 142) § 2 pkt 1 rozporządzenia Rady Ministrów z dnia 13 kwietnia 1984 r. w sprawie określenia upoważnień dla terenowych organów administracji państwowej o właściwości ogólnej do stanowienia przepisów prawa miejscowego (Dz. U. Nr 25, poz. 126) i zarządzenia Nr 7 Ministra Handlu Wewnętrznego i Usług z dnia 3 maja 1985 r. w sprawie czasu pracy placówek handlu detalicznego, zakładów gastronomicznych i usługowych (Dz. Urz. MHWiU Nr 5, poz. 7) — ustala się czas pracy sklepu „Motoryza-

cyjnego” przy Polskim Związku Motorowym w Sulęcinie jak następuje:

§ 1

W dni powszednie sklep czynny od godz. 9.30 do godz. 17.00. We wszystkie soboty od godz. 10.00 do godz. 13.00.

§ 2

Za wprowadzenie w życie niniejszego zarządzenia czyni się odpowiedzialnym Kierownika Ośrodka Szkolenia Motorowego PZM w Sulęcinie.

§ 3

Zarządzenie wchodzi w życie z dniem 12 maja 1986 r. podlega opublikowaniu w Dzienniku Urzędowym Województwa Gorzowskiego.

Naczelnik Miasta i Gminy
Stanisław NOWAK
z-ca Naczelnika

poz. 197

ZARZĄDZENIE NR 6/86
NACZELNIKA MIASTA I GMINY
w SULECINIE

z dnia 8 maja 1986 r.

zmieniające zarządzenie nr 8/85 Naczelnika Miasta i Gminy w Sulęcinie z dnia 5 lipca 1985 r. w sprawie czasu pracy placówek handlu detalicznego, zakładów gastronomicznych i usługowych.

Na podstawie art. XII § 1 ustawy z dnia 26 czerwca 1974 r. Przepisy Wprowadzające Kodeks Pracy (Dz. U. Nr 24, poz. 142), § 2 pkt 1 rozporządzenia Rady Ministrów z dnia 13 kwietnia 1984 r. w sprawie określenia upoważnień dla terenowych organów administracji państwowej o właściwości ogólnej do stanowienia przepisów prawa miejscowego (Dz. U. Nr 25, poz. 126) i § 1 zarządzenia Nr 7 Ministra Handlu Wewnętrznego i Usług z dnia 3 maja 1985 r. w sprawie czasu pracy placówek handlu detalicznego, zakładów gastronomicznych i usługowych (Dz. Urz. MHWiU Nr 5, poz. 7) oraz po konsultacji z mieszkańcami Osiedla „Słoneczne” w Sulęcinie zarządza się co następuje:

§ 1

W § 2 ust. I pkt 1 po wyrazach „do godz. 18.00” dodaje się wyrazy „z tym że sklep Nr 2 od godz. 6.00 do godz. 17.30 w dni powszednie z przerwą obiadową od godz. 10.00 do godz. 15.00 a w wolne soboty jest czynny od godz. 7.00 do godz. 10.00”.

§ 2

Za wprowadzenie w życie zarządzenia czyni się odpowiedzialnym Obywatela Prezesa Powszechnej Spółdzielni Spożywców „Społem” w Sulęcinie.

§ 3

Zarządzenie wchodzi w życie z dniem 12 maja 1985 r. i podlega publikacji w Dzienniku Urzędowym Województwa Gorzowskiego.

Naczelnik
Miasta i Gminy
Roman STRASZ



*Dziennik Urzędowy redaguje Wydział Prawny Urzędu Wojewódzkiego w Gorzowie Wlkp.
ul. Walczaka 25, nr kodu 66-400*

**Administracja: Urząd Wojewódzki — Wydział Budżetowo-Gospodarczy 66-400 Gorzów Wielkopolski
ul. Walczaka 25**

Zgłoszenia na prenumeratę Dziennika Urzędowego Wojewódzkiej Rady Narodowej w Gorzowie Wlkp. na rok 1987 należy dokonać do dnia 1986.11.30

Abonament roczny prenumeraty Dziennika Urzędowego na rok 1986 wynosi za 1 egzemplarz wraz ze skorowidzem 80 zł.

Cena pojedynczego egzemplarza do czterech stron druku wynosi 0,90, a ponad cztery strony — 0,30 zł za każdą stronę druku.

Należność za prenumeratę należy przekazać na konto: **NBP I OM w Gorzowie 21005-2325-225**. Specjalnych rachunków za prenumeratę nie wysyła się.

ODBIORCA:

§ 2

Uchwała
1974 r.

września
n.Odrą.

Wykon
sta.

vi Mia-

w spra

Na 1
lipca 19
terytoria
Nr 61, p
art. 14 t
datkach
Miejska

Ustala si
w nastę

1. Opłata
mystu
nie
2. Opłata
dukty
3. Opłata
zdu dz

w sprawie
n. Odrą po

wiska

- prze-
lzien-
00 zł
- pro-
50 zł
- poja-
00 zł

zyn

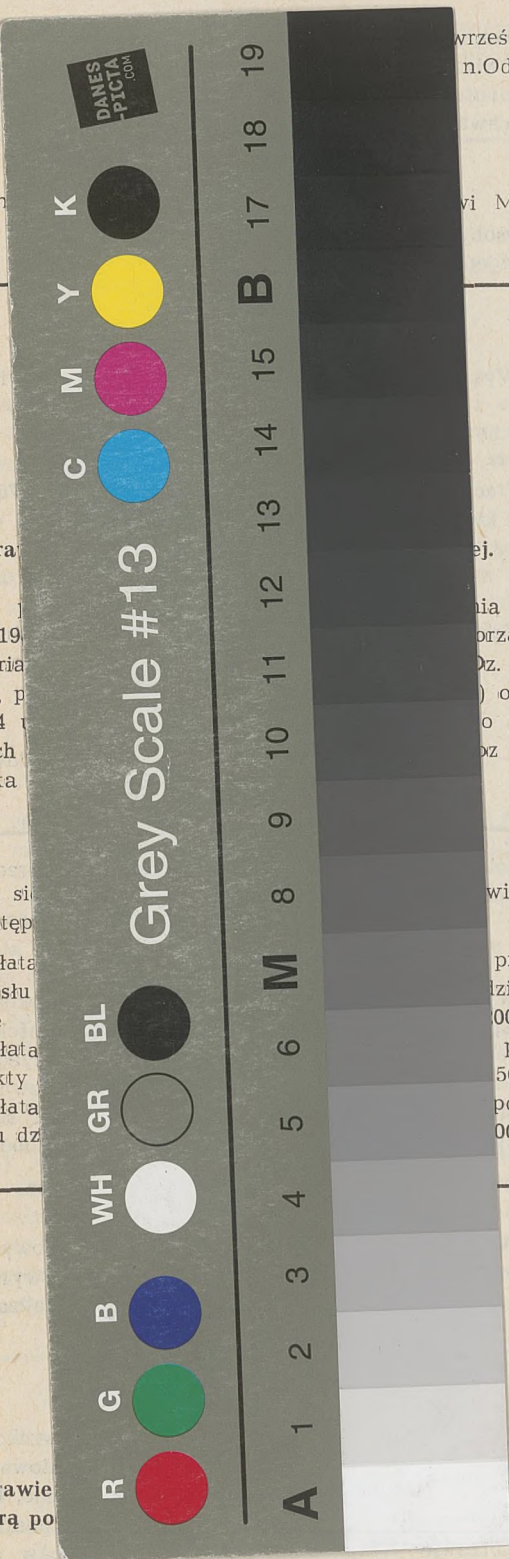

§ 4

Uchwała

roku.

4. Opłata
sprzed

owisk
50 zł

Zawiedor
wiesić n

y wy-

Uchwała

Wykonan
sta.

Mia-

Traci mo
2 kwietn

dnia

Podatek
i wynosi

psów

— od pi

300,—

— od dr

500,—

Rolnicy

300,—

— od dr

500,—

— od na

500,—



Na podstawie art. 86 ust. 2 ustawy z dnia 20 lipca 1983 r. o systemie rad narodowych i samorządzie terytorialnym (Dz. U. Nr 41, poz. 185 zm. Dz. U. Nr 61, poz. 286 i Dz. U. Nr 21, poz. 100 z 1984 r.) oraz art. 12 ust. 4 z dnia 14 marca 1985 r. o podatkach i opłatach lokalnych (Dz. U. Nr 12, poz. 50) Miejska Rada Narodowa uchwała, co następuje:

§ 1

Obowiązek podatkowy ciąży na osobach zamieszkających na obszarze miasta Kostrzynia n. Odrą posiadających psy.

Podatku od posiadania psów nie pobiera się:

- z tytułu posiadania psów utrzymanych w celu pilnowania gospodarstw po jednym na każde gospodarstwo, a utrzymywanych w celu pilnowania stad na pastwiskach bez względu na liczbę.
- z tytułu posiadania psów będących pomocą dla osób kalekich (niewidomych, głuchoniemych, niedołącznych).
- pod warunkiem wzajemności od członków personelu przedsiębiorstw dyplomatycznych i urzędów konsularnych oraz innych osób zrównanych z nimi na podstawie ustaw, umów lub zwyczajów międzyna-

4. Piwiarnia Warta-Tourist „Kasztelańska” od godz. 10.00 do 21.00.
5. Bar Lubuski — jadalnia — PSS od godz. 7.00 do 17.00 — w wolne soboty i niedziele — nieczynny.
6. Punkty małej gastronomii „smażalnia”, Mini bar, punkty sezonowe „lody”, „gofry” czynne codziennie od godz. 10.00 do 17.00,

- Z-d krawieckiej „Jantar ul. Pl. Czarneckiego od godz. 9.00 do godz. 18.00 w wolne soboty od godz. 9.00 do godz. 12.00,
- Z-d fotograficzny ul. 1-go Maja od godz. 9.00 do godz. 18.00, przerwa obiadowa od godz. 13.00 do godz. 15.00 w wolne soboty praca w terenie,
- Z-d szewski ul. Kościuszki od godz. 10.00 do godz. 18.00 w wolne soboty od godz. 8.00 do godz. 12.00

7. W d...
 8. W d...
 Wiel...
 13.00

1. Zak...
 ludn...
 wiec...
 osob...
 — o...
 d...
 2. Usta...
 step...
 a) U...

z. 9.00
 z. 8.00
 z. 12.00
 z. 7.00
 z. 7.00
 godz.
 godz.

9.00 do
 zki od
 soboty
 rzowie
 Koper...
 wolne
 Kościu...

pojem”
 18.00,
 wolne
 edział-

- Z-d fryzjerski ul. Kościuszki od godz. 8.00 do godz. 18.00, przerwa obiadowa od godz. 13.00 do godz. 15.00, w wolne soboty od godz. 8.00 do godz. 13.00,
- Z-d fryzjerski ul. Żeromskiego od godz. 8.00 do godz. 16.00 w wolne soboty od godz. 8.00 do godz. 14.00,



swiadczą u...
 e są w ka...
 12.00 tj. na...
 w.
 Bożego Na...
 adów usłu...
 wydłuża się...
 przedzającym...
 zyczne są do...
 uspołeczni...
 placówek o...
 blne od pra...
 zji.
 A
 ie od godz...
 ne od godz...
 ęta od godz...
 wiaąt Bożego...
 7.
 nian w wol...
 kwietnia do...
 pełni dyżur...
 1 paździer...
 elni Cukier...
 ty w tym o...

4. Po uzyskaniu zgody terenowego organu administracji państwowej stopnia podstawowego na zamknię-