7870

AUTOGRAFY
KRÓLEWSKIE

Bibl. Jag.

IV

Jagiellonowie

Henryk Walezy

Stefan Batory

1904. a. 35.

Od Oktawii Padlewskiej, córki ś.p. Wład. Górskiego

No

Alexander (Jagiellończyk.)

Król Polski
W. X. Litewski.

---

1) Kwit"ancja" dla Jakóba Szydłowieckiego Podskarbiego Koron. na wypłacenie Ur. Jakobowi Wągorzewskiemu stu złotych. Dan w Wilnie. Feria secunda post festum Sancti Joannis Baptistae [26/6] 1503.
Podpis własnoręczny Króla i piecz. na opłat. (po łacinie).

~~Or. pap.~~

2) Lublin f. III post dominicam Reminiscere [10/3] 1506.
Aleksander Król. Rachunek z rotmistrzem Mik. Waglyenky: Za wysługi należy mu się 631 fl. 10 gr, za szkody 1031 fl., których sum połowę król zobowiązuje się spłacić na Ś. Marcin, poczem ma rotmistrz wynagrodzić szkody poczynione naszym poddanym duchownym i świeckim, resztę zaś później otrzyma w terminie ~~umówionym~~. który się ułoży wówczas.

Comissio ppria R. Mtis

Alexander dei gra rex polonie Magnusdux
Lithuanie Russie prussie qz dnus et heres etc

Magnifico Jacobo de schidlowyecz Thezaurario Regni nostri et Capitneo lanc
sincere nobis dilecto fauorem nostrum. Magnifice sincere [illegible]is dilecte Committimus
s. tue Mandantes qtinus Nobili Jacobo wangorzowsk[illegible]riensi nostro Centu
florenos det et extradat in effectu ad rom pecuniar[illegible] ad Thezaurum
Regni de exactionibus inferendarum. de quibus Cen[illegible] florenis tua s.
presentibus quittamus. Dat wil[illegible]e feria secu[illegible]da [illegible]st festum sancti Jo
hannis Baptiste Anno domi[illegible]inoquingen[illegible]tio Regni nu scdo

Alexander dei gra rex
manu propria ss

Ad mandatu
R. Maiestatis

2

Alexander dei gra rex polonie Magnusdux
Lithuanie Russie prussie qz dnus et heres etc

Magnifico Jacobo de schidlowyecz Thezaurario Regni nostri et Capitneo lanc
sincere nobis dilecto fauorem nostrum. Magnifice sincere [illegible] dilecte Committimus
s. tue Mandantes qtinus Nobili Jacobo wangorzowski [illegible] uriensi nostro centu
florenos det et extradat in effectu ad rom pecuniar[illegible] ad Thezaurum
Regni de exactionibus inferendarum. de quibus cen[illegible] florenis tua s.
presentibus quittamus. Dat wilne feria secu[illegible] [illegible]st festum sancti Jo
hannis baptiste Anno domini Millesimoquingentesimo [illegible]tio Regni nu scdo

Alexander dei gra rex
manu propria ss

Ad mandatum
R. Maiestatis

6.

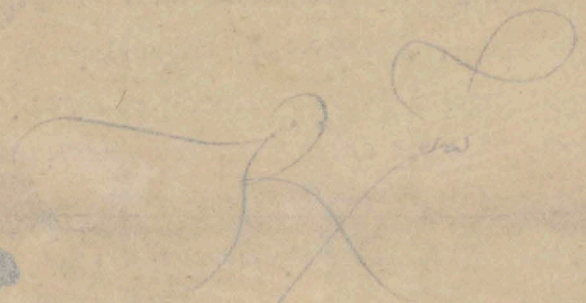

Alexander dei gra rex Polonie Magnusdux
Lithuanie Russie Prussieq; re dus et heres

Recognoscimus per pntes quia facta ratione cum Nobili Nicolao Waglijenskij
Rothmgro nro pro servicio unacum Conuttina sua nobis et Reipublice
Regni nre novissime exhibito remansimus sibi obligati in sexingentis et
triginta uno florenis et grossis decem per mediam sexagenam pro dampnis
vero omnibus Mille et triginta et unum florenos per mediam sexagenam
Cuius quidem summe totius suprascripte eidem Nicolao Waglenijskij medie
tatem in et pro festo Sancti Martini proxime futuro solvere debemus et
tunc ipse Nicolaus Waglijenskij omnibus et singulis subditis nostris spi
ritualibus et secularibus omnia dampna per ipsum et Conuttinam suam
illata reformare solvereq; debet [illegible] tenebitur Soluta aut eidem prefata
medietate summe supradicte [illegible] Martini proximo adveniente de
reliqua tunc medietate su[illegible] sibi remanserimus obligati cu
eodem grosse termino [illegible] signato componemus que oia
premissa complere [illegible] pntibus quibus in testimo
nium sigillum [illegible] datum in Lublin feria
tercia proxima [illegible] Millesimoquingentesimo
sexto Regni [illegible]

Commissio propria
Regie Maiestatis

Alexander dei gra rex Polonie Magnus dux
Lithuanie Russie Prussieq; re dns et heres

Recognoscimus per pntes quia facta ratione cum Nobili Nicolao Waglijenskij
Rothmgro nro pro servicio unacum Conuttina sua nobis et Reipublice
Regni nre novissime exhibito remansimus sibi obligati in sexingentis et
triginta uno florenis et grossis decem per mediam sexagenam pro dampnis
vero omnibus Mille et triginta et unum florenos per mediam sexagenam
Cuius quidem sume totius suprascripte eidem Nicolao Waglenijskij medie
tatem in et pro festo Sancti Martini proxime futuro solvere debemus et
tunc ipse Nicolaus Waglijenskij omnibus et singulis subditis nostris spi
ritualibus et secularibus omnia dampna per ipsum et Conuttinam suam
illata reformare solvereq; debet et tenebitur soluta aut eidem prefata
medietate sume supradicte festo Sancti Martini proximo adveniente de
reliqua tunc medietate sume quam adve sibi remanserimus obligati cu
eodem grosse termino competenti solucioni assignato componemus que oia
premissa complere promittimus et pollicemur pntibus quibus in testimo
nium sigillum nrm sub impressum iussimus Datum in Lublin feria
tercia proxima post dnicam Reminiscere Anno dni Millesimoquingentesimo
sexto Regni vero nri anno quinto

Commissio propria
Regie Maiestatis

ℓ 3 p9 Remise.
1506

Debitum seu assecuratu

1506.

№

# Zygmunt I.

## Król Polski.

1. 1524
2. 1536
3. 1538

August III.

Król Polski.
Elektor Saski.

6

Sigismundus dei gratia Rex Polonie Magnus dux
Lithuanie, Russie, Prussieq; etc. dnus et heres

Significamus tenore presentium universis, quia annuentes supplicationibus quorundam Consiliariorum
nostrorum pro Ci[illegible]us nostris Sandomirien nobis factis, habentesq; benignam rationem eorum
damni, quod ex [illegible] gratione illius Civitatis nostre proxime preterita acceperunt, et ex qua
in publicis et privatis suis facultatibus plurimum decreverunt remittendum illis duximus et
presentibus remittimus, pro hac vice unum currum bellicum de duobus, quos expedire nunc tene-
rentur, necnon duos equites de quatuor equitibus ex eorum advocacia, pro qualibet bellica
generali expeditione, ad bellum per eos mitti solitis et debitis, ita quod pro presenti bellica
motione contra Thurcos et Thartaros deo auspice per nos indicta unum duntaxat currum
civilem et duos equites de advocacia [illegible]re nobis tenebuntur. Sed quod ad eorum quorum interest
noticiam deducimus per presentes. Qui[illegible]monium sigillum nostrum est impressum. Datum Craco
nie die Sancti Adalberti Anno d[illegible]ingentesimo vigesimo quarto Regni vero
nostri anno decimo octavo

Sigismundus [illegible]

6

Sigismundus dei gratia Rex Polonie Magnus dux
Lithuanie, Russie, Prussieq; etc. dnus et heres

Significamus tenore presentium universis, quia annuentes supplicationibus quorundam Consiliariorum
nostrorum pro Ci[illegible]us nostris Sandomirien nobis factis, habentesq; benignam rationem eorum
damni, quod ex [illegible] gratione illius Civitatis nostre proxime preterita acceperunt, et ex qua
in publicis et privatis suis facultatibus plurimum decreverunt remittendum illis duximus et
presentibus remittimus, pro hac vice unum currum bellicum de duobus, quos expedire nunc tene-
rentur, nec non duos equites de quatuor equitibus ex eorum advocacia, pro qualibet bellica
generali expeditione, ad bellum per eos mitti solitis et debitis, ita qd pro presenti bellica
motione contra Thurcos et Thartaros deo auspice per nos indicta unum duntaxat currum
civilem et duos equites de advocacia mittere nobis tenebuntur. Jo quod ad eorum quorum interest
noticiam deducimus per presentes, Quibus in testimonium sigillum nostrum est impressum. Dat. Craco
vie die Sancti Adalberti, Anno domini Millesimo quingentesimo vigesimo quarto Regni vero
nostri anno decimo octavo

Sigismundus [illegible] SB

7

24

Expeditio bellica
Ibidemq; ad que te-
neamur ad que nõ

N° 41
1524.

47 7870

8

Sigismundus dei gratia Rex Poloniae Magnus dux
Lituaniae Russiae Prussiae Masoviae rex dns et heres.

Generoso Floriano Paris Castellano Zacrocimen. et capitaneo Gir:
nen. fideli dilecto gram regiam. Generose fidelis dilecte. quia
anno superiore m° d° xxx° quarto Subditi nri in capitu Gir:
nen ex magna inundacon fluuij Istulae non modica damna passi
sunt, tam in frumentis q aliis rebus eorum domesticis. Et ideo
illorum noie nobis supplicatum est, vt cum eis misericordiam facere
atq de prouentibus nobis ab eis debitis aliquid, eis relaxare et
dimittere dignaremur, nam alioqui subsistere no possent, vbi
omnia que tenentur nobis soluere cogerentur, Nos itaq qui
iusta petentibus pias aures prebere solemus, cum eisd Subditis
nris ex pfato capitu talem gram facere annuimus, quod omnibus
damna passis de censibus aliisq prouentibus nobis debitis, Cen:
tum florenos p mediam sexagenam florenum quemlibet computan
dimittendos duximus, prout remittimus pntium p tenorem.
Quocirca f. tuae Iniungimus ita habere volens quatenus pfatis
subditis nris, de censu et prouentibus pfatis iuxta vnius:
cuiusq damnum et secundum estimacionem Reuerendi pris dni
Petri Epi Camenecen, cui hanc prouinciam delegauimus,
huiusmodi centum flor f. tua defalcet, eosdemq ab illis no exigat,
vt tanto facilius rebus et fortunis suis consulere possent,
De qbus quidem Centum florenis prefatis f. tuam quietamus,
et liberam dimittimus. Illosq ad racionem arende nobis
a f. tua debite com[illegible] decernimus. Harum qbus sigillum
nostrum annulare [illegible] testimonio lrarum. Dat
Vilnae Nona [illegible] m° d° xxx° quinto.
Regni nri [illegible]
Sigismundus [illegible]

8

Sigismundus dei gratia Rex Poloniae Magnus dux
Lituaniae Russiae Prussiae Masoviae rex dns et heres.

Generoso Floriano paris castellano Zacrocimen. et capitaneo Gir:
nen. fideli dilecto gram regiam. Generose fidelis dilecte. quia
anno superiore m° d° xxx° quarto Subditi nri in capitu Gir:
nen ex magna inundacon fluvij Istulae non modica damna passi
sunt, tam in frumentis q aliis rebus eorum domesticis. Et ideo
illorum noie nobis supplicatum est, ut cum eis misericordiam facere
atq de proventibus nobis ab eis debitis aliquid, eis relaxare et
dimittere dignaremur, nam alioqui subsistere no possent, ubi
omnia que tenentur nobis soluere cogerentur, Nos itaq qui
iusta petentibus pias aures prebere solemus, cum eisd Subditis
nris ex pfato capitu talem gram facere annuimus, quod omnibus
damna passis de censibus aliisq proventibus nobis debitis, Cen:
tum florenos p mediam sexagenam florenum quemlibet computan
dimittendos duximus, prout remittimus pntium p tenorem.
Quocirca f. tuae Iniungimus ita habere volens quatenus pfatis
subditis nris, de censu et proventibus pfatis iuxta unius:
cuiusq damnum et secundum estimacionem Reverendi pris dni
Petri Epi camenecen, cui hanc provinciam delegavimus,
huiusmodi centum flor f. tua defalcet, eosdemq ab illis no exigat,
ut tanto facilius rebus et fortunis suis consulere possent.
De qbus quidem Centum florenis prefatis f. tuam quietamus,
et liberam dimittimus. Illosq ad racionem arende nobis
a f. tua debite computandos decernimus. Harum qbus sigillum
nostrum annulare est subimpressum testimonio lrarum. Dat
Vilnae Nona Junij. Anno domini m° d° xxx° quinto.
Regni nri anno vigesimo nono.

Sigismundus Rex

Sigismundus dei gratia Rex Poloniae magnus Dux Lituaniae
Russiae totiusque Prussiae ac Masoviae etc. dominus et heres.

Enerose fidelis dilecte, Designavimus in oratorem nostrum ad Serenissimum
Regem Romanorum Rdum in chro patrem dominum Joannem Epum
Warmien. quem iam expeditionem suam ad ipam legationem adorna-
re iussimus. Quare mandamus fli tue. ut quamprimum per suam Prtem
requisita fuerit. pro ista eius expeditione mille florenorum in moneta ad
rationem pecuniarum nostrarum. et quinque panni Lunden boni sta-
mina eiusdemque coloris voluerit. det et extradat in effectu.
De quibus mille florenorum et panno praedicto. f. tuam quietamus per
presentes lras nras. Aliter pro gra nra fcus tua no factura.
Datum Cracoviae feria quinta magna Anno domini Millesimo
Quingentesimo Trigesimo Octavo. Regni vero nri Trigesimo Secundo.

Sigismundus Rex

Egregio Stanislao Kostka de Steinbergk Thesaurario terra-
rum nostrarum prussie et Capitaneo Golubeñ fideli dilecto

1538

Michał Wiśniowiecki

1673.

No

Bona Królowa.

Żona Zygmunta Io

List do Bagieńskiego pisarza zamku barskiego
w sprawach pieniężnych i ekonomicznych
tyczących się Starostwa i Zamku Barskiego.
Dat. z Wilna, d. 5. Januarij. 1542.

1542 3/ 512 12

Bon[illegible] ia Polonie Magnadux
[illegible] nie etc domina
Ene[illegible] nam list od ciebie
w ktorim [illegible] iadz Biskup Luczki
dal Prethw[illegible] scie kop Litewskich: A
A prethwic [illegible] ch s tich pieniadzi, 116 flor
na poprawa [illegible] rzebi Zamkowe: a drugie
sto y dwadziescia Zlotich widal na Sutno Czeremisom,
A ostatek pieniadzi, gest tam w Zamku nasschim.
ktorich slow, mi ynaczey niemozemi rosumiecz: yedno
y ze ti pieniadze, sa przetsia, przi Prethwiczu,
A on gich tobie gescze neoddal: w twe rancze.
Czemu sia mi barso dzywugemi, y ze on, mayac
od nas roskanie, tobie tich pieniadzi niedal.
gi pyssemi do nego, roskasugiac mu, abi koniecznie
ten ostatek pyeniadzi tobie dal: w twoy schaffungk
Nad to gescze roskasugemi mu, abi sia niewstampowal
w twoya sprawa: okolo vyebierania dochodow
Zamkowich: y okolo widawania

Czo nam pissesz, ize spize, y ziwnosci Zamkowey
rok od roku niesstanie, a to dla tego, ize Prethwicz
ma sluszebnikow przi sobie o poltora sta: ktorimi
wssitka ziwnoscz strawi. Pisalis mi mu o to czastokroc
abi tich sluzebnykow tak wiele niechowal na nassim
chlebie. Ale gdiss on tego vczinic niedbal:
tedi mi ten ras, w listzie nassim, pisschem mu, y
roskazugemi: ab gedno trzidziesci ossob swoich slugk

tam [illegible] wal:
A g[illegible] abi gich na
swoy gro[illegible] [illegible]ego gie opatrow[illegible]
Bo on ma[illegible] [illegible]i, opatrzenie vroczis[illegible]
za swa sluszba. [illegible] mis mi mu, ani chczenie
slug gego chow[illegible] A przeto tobie tess
rosslasugemi, abis [illegible] wyacey Prethwiczowi,
potrzeb, ku ziwienstwu, yedno tilko na trzidziesci osob
okrom slug Zamkowich, na snaczonich, ktorich masst
Regest od nas. Ostatek sluzebnikow swich, niech
Prethwic chowa y opatrugie, yako chcze. Ti tilk
daway potrzebi y obroki na trzidziesci ossob: kiedi tam
bada na Zamku. A ynaczey niechin:

Pissemi do kniaza Zaslawskego, y do Starosti wlodo:
mirskego: y do wladiki ~~Lucznego~~ abi nam
darem dali Zita: na Zamek nass Barski, dla spiszo:
wania, y poselami ti listi, w race do Prethwicza
a on gie ma do nich roseslac: A tak gestli nam
dadza tego szita: a tam gie na Bar przywioza: tedi ti to
Zito odbierz, chowaj, y widawaj, wedle potrzebi.
A Prethwic, niech sia wto niewstampugie, a ni tobie
tego niewiymugie, z moci.

Tak nas sprawiono: ize Starzechowski, s geszdzagiacz
z Zamku Barskeo, a Starostwo sp vsczayacz, zostawil
tam na Zamku Prethwiczowi, rzeczi tich, ktore bi mogli

stu ... x prethwie. zato,
prz ... Zamku, y dokonczic,
to z ... nczic. A tak mi
chczan ... osilami tam Joba,
y sluga ... abi oglądali, czo prethwie
przicznil. t ... mądzi od Biskupa: yako tess
y za to czo ... Starzechowskie. A Job ma nas
otim wssiczkim ... awic, kyedi tam przigiada: day
gim potrzebi: A pomoss gim tego. etc.

O oprawa Zamku: pisschemi Prethwiczowi, nassa vola:
A Job mu powie swe sdane, y nauka da, czo bądzie on
miał czinicz.

Po Panczerze. pisalismi do Pruss. Jako gie nam skoro
przywioza, nieobmiasstami ych na Bar poslac.
Prethwie pissche o prochi, y o olow na kule: Mi viemi
y ze olowu: prochow, Sarki, y Saleki gest tam na Zamku
niemalo, czo ostawil Starechowski: A tak, niech
Pusskarze proch nowi czinia: a dawni proch, yestli
potrzeba, niech przedzialaya: y kulky czinia z olowu
dipisznam, vielegest prochow. Sarki. Saleki olowu.
Czo nam pissess o robotniki, abi bili s Polski w czas
sgednani, a tam do Baru poslani: otim ten „ras" mislic
niemozemi, a zwlascza tu tak daleko od Polski
myasstayacz w Lithwie. A wssakze ti tam sam tich robot:
nikow sobie dostawaj: y yednay.
Czo sia tam potim v vas bądzie dzialo: day nam
znac przes list swoy.

Datt Vilnae die v^ta Januarij M^o. D^o. Xlii^o

Bona regina etc.

Ex mandato Sacre
Rx^lis Mtis ppprio.

G Enero...
genski Notario Ca...
nri Baren: fidelj d...

37 7870

ВСЕПРЕСВѢТЛѢЙШІЙ, ДЕРЖАВНѢЙШІЙ,

ВЕЛИКІЙ ГОСУДАРЬ ИМПЕРАТОРЪ

# АЛЕКСАНДРЪ НИКОЛАЕВИЧЪ

САМОДЕРЖЕЦЪ ВСЕРОССІЙСКІЙ, ГОСУДАРЬ ВСЕМИЛОСТИВѢЙШІЙ!

# Nº
# Zygmunt August.

## Król Polski.

1. 1560
2. 1561
3. 1570
4. 1571
5. 1571

1570

Zygmunt August, król Polski

R 1560

16

Sigmunt August zlaski Bozei. krol Polski. vielki Xziąnd Litewski, Ruski Pruski, Mazowieczki pan y Dziedzic

Vrodzonemu Stanislauowi Splawskiemu Castelianowi krziuinskiemu, Stharosczie ostrzeszowskiemu, a Czelnikowi Malei Polski, viernie nam mylemu. laskę naszę krolewską. Vrodzoni viernie nam myli: virozumielismi, rzeszcie vielmoznemu Sthanislauowi Miszkowskiemu, voiewodzie Crakowskiemu, dwu tisziaczu zlotich, podlug listu, reką naszą podpisanego y vstnego roskazania naszego, do thego czasu ieszcze nie zaplaczyly, Nadtho, y drabom zamku naszego Crakowskiego zoldu a zaplati ych, podlug postanowienia naszego na kazde suchedniy onim naznaczonego ieszczesczie nie zaplaczyly. ktorey oduloky od vas zwidziecznosczią nie przyimuiemi. tho vam roskazuiąncz, abisczie zarazem po oddaniu listu thego naszego, y the dwa thysziącza zlotich, panu voiewodzie Crakowskiemu zaplaczyly, y zadzierzane pieniądze drabom zamku Crakowskiego abisczie okrom trudnosczy y oduloky wszelia: kiey odlozily, a pothim rzeczi they do nas donoszycz niedopusczyly, ponieuasz my tho od vas na lydzbie przyimiemi. y dlia viadomosczy doskonalczey, reką naszą then lyst podpisuiemi. Dat na strazey XXIII July. Roku Pinskiego narodzenia M° D. LX°. A naszego panowania XXXVI°

Sigismundus Augustus
Rex ff.

17

Mandat yego: kro:
m. / abj yego. m. panu
Woyewodcze Crakowskemu
dano fl 2000 / y drabu
abj Saplaczono /

18

Sigismundus Augustus Dei gratia Rex Poloniæ: magnus Dux Lituaniæ, Russiæ Prussiæ Masouiæ Samogitiæ &c: Dominus et hæres.

Significamus per presentes literas quorum interest vniuersis. Quod Mag.cus Andreas de Koscziellecz Palatinus Calissien Bidgostien Pisdrenq; Capitaneus, nobis plene ac integre satisfecit, de Arenda bonorũ nrorum Capitaneatus Pisdren Anni domini Millesimi quingentesimi sexagesimi primi, ad diem vltimum Decembris completi, de qua quidem Arenda eundem Mag.cum Andream de Koscziellecz Palatinum Calissien per presentes literas quietamus, quietumq; & liberum facimus. In cuius rei fidem et testimonium hisce literis manu nrã subscripsimus & sigillum nrũm apprimi iussimus. Datum Lomzæ die penultima mensis Decembris. Anno domini, Millesimo, quingentesimo, sexagesimo primo. Regni uero nri Trigesimo secundo.

Sigismundus Augustus
Rex Pol.

Zygmunth Augusth z Bozey laski Krol Polski wielkie xiąze. Litewskie. Ruski. Pruski. Mazoweczki. Zmodzki etc. pan i dziedzic.

Wielmoznemu Hieronimowi Buzeńskiemu z Buzenina. Podskarbiemu Coronnemu Zupnikowi Crakowskiemu. Staroscie naszemu Brzezniczkiemu. w. nam milemu. laske nasze Krolewską. Wielmozny. wiernie nam mily Zadzierzona iest zaplata Vrodzonemu Rochowi Bielawskiemu. Rothmistrzowi naszemu za szluzbe zolnierską za iedne czwierc lata. ktorą za roskazanim naszym wysluzyl z rotą swą na Witepsku. Roku. Millesimo quingentesimo- sexagesimo quinto. po ostatnim rachunku ktory sznim czynil Vrodzony Stanislaw Craszczki na ten czasz Pisarz nasz polny. za ktory qwartal. iako mamy sprawe przudzie dac przerzeczonemu Rothmistrzowi. Tysiącz pięcset trzydziesci i osm zlotych monety Polskiej. ktorej sumy iesli tak wielie przudzie. roskazniemy w. T. a bysz takową sume pieniedzy przerzeczonemu Rothmistrzowi s Thowarzyszmy iego s skarbu naszego coronnego. czo napręczey być moze zaplacil. a listh ten nasz ku sobie przyal. ktory my potym. na lidzbie za qwith w. T. przumiemy. A pod laską naszą aby inak niebylo. Dan z Warschawy dnia xvii Miesiącza Lipcza. Roku panskiego M. D LXX°. Panowania naszego roku xxxxi°.

Sigismundus Augustus
Rex

Ze zbioru autografów
M. Dynowskiej.



4870 IV

Sigismundus Augustus Dei gratia Rex Poloniae Magnus Dux
Lituaniae Russiae Prussiae Masoviae Samogitiae etc. Dnus et hres

Exeroso Nicolao Maczierowski Castellano Raven. et Capit. nro Scepusien. fideli
nobis dilecto, gratiam nram Regiam Gnose fidelis dilecte. Obmyslawa-
iacz pokoi i bespieczenstwo ziemie nassei Spiskiei, od nie przyaciol pogranicz-
nych, za napominaniem Rad nassych Koronnych, i prozba Poslow ziemskich
od ktorych bylismy czesto prosseni, abysmy pocztem iakiem ludzi sluze-
bnych, to tam pogranicze opatrzyli. Przypowiadamy W. W. sluzbe ie-
zdna na Spissu na pul roka na sto koni, na kon placzacz wedlia nassych
zolnierzow ktorzy na Podolin sluza. A slusba ta. poczacz sie ma, od
dnia dwunastego Miesiaca Marca. to iest, od poniedzialku pirwsseo
po Suchei niedzieli, w roku ninieissim. Za ktora sluzbe: pieniadze ben-
dzie W. W. mial, skarbu Rzeczipospolitei Koronnei, od Vielmoznego
Hieronima Buzinskiego, Podskarbiego nassego Koronnego. i od Deputatow
Rzeczipospolitei. A tak napominamy W. W. chcacz to miecz i ro-
skazniacz, abys ten poczet, na czas mianowany zebrawssi, i porzadnie
popisawssi, nam i Rzeczipospolitei tam na Spissu, stim pocztem wiernie
a zyczliwie sluzyl, przestrzegaiacz od nie przyaciol wsselakiego nie-
bespieczenstwa ziemie tam tei nassei, iako granicze przyleglei Koronnej,
tyle: ilye naiwieczei i na pilniei bycz moze. Pro gratia nostra secus
ne feterit Datum Warsoniae X. Februarij Anno domini
M D° LXXI° Regni vero nri XLI°

Sigismundus Augustus
Rex Pt.

1571

23

Zygmunth Augustb z Bożey łaski Krol Polski wielki xiąże Litbewski, Ruski Pruski Zmoyski Mazowiecski Iflandzki &c pan y dziedzic

Oznaymuiemy tbym ustbem naszym, ktbore karzemy wszystkie Mieszczane w Miastbach naszych Bielskim, Narwi Kleszczelach, ktbemu Mlynu wszystkie na włosczi Starościnna Bielskiego po rożnych Mieszczach y przy Mieszczie Bielskiem Narewskim y Kleszczelewskim liczanecze. Bakże tbeż Slodownie y Browary arendowalismy bili za pewną summę pieniędzy Pisarzowi y Secretarzowi naszemu Staroście Mielnickiemu woyskiemu Ziemie Drogiczskiey. Panu Maciciowi Sawiczkiemu, A Izaakowi Brodawcze Zydowi na pięć lath zupełnych po sobie idących. Tbo iest od początku tbeż Mieszczan Januarij pierwszego dnia na rok Siedmdziesiąth pierwszy. Siedmdziesiąth wtborzy. Siedmdziesiąth trzeci, Siedmdziesiąth czwarthy, y Siedmdziesiąth piąthy. Iakoż potbym pan Sawiczki y tbe czesć swą onemuż Brodawcze sprzedał A ón tbo ot siebie zlecił bił Jurzowac Iakubowi Szczasnowiczowi Zydowi ktborzy Zyd Iakub będąc z Brodawki na tbey Arendzie pożthanowiony, w wybieraniu tbych poborow, wielkie ucżinił, poddanym naszym tbamecznim czynił, y nieweldia vsthawy naszey ale wedle woli swey tbe poborzy za szkoda poddanych naszych wybierał y w tbym Mieszczanom Bielskim y Narewskim y Kleszczelewskim krzywdy y woyski wielkie czynił, za czym za wszelki częstbe nabiegania z Zalobami swymi do nas się ucieckali, prosząc nas vmiłowanie abyśmy im wiencżey tbakowych krzywd y woyskow od Zydow cierpiec nie dopuścili, tbe pożthoki nasze poborowe y stodowe na dalsza vważenia theraźnieyszych głodem [illegible] ich od nich pożthane sprawiedliwosc vczynic rozkazali, A tbak my w tbym pokoia y vspokowania tbym poddanym naszym Mieszczanom y wtbym się łaskawie ku prozbam ich przychylaiąc y tbakiego wielkiego nabiegania od nich mieć niechcąc na dopuszczenie krzywd y szkod ich przez Zyda pożthanych, rozkazaliśmy wielebnemu xiędzu Adamowi Pilichowskiemu Proboszczowi warszawskiemu y Grodzieńskiemu Referendarzowi naszemu do Bielska ziechać a im z Zyda pomienionego Iakuba sprawiedliwosc vczynić ktborą gdy z rozkazania naszego tbam będąc tbak poddanym naszym tbak tbeż Zydowi przed soba stanąc rozkazawszy y o wszystkim się wywiedziawszy nam tbo wszystko na pismie swym podał zkąd oregośmy zrozumieli że Zyd nad vsthawę naszę w wybieraniu tbych podatkow naszych wymysłem swym przyczynił sobie wiele pożthkow ku ich zniszczeniu przeto my niechcąc wiencżey tbakowych wymysłow Zydowi dopuścić czynimy. A przystawaiąc łaskawie ku prozbam ich tbe Arendę wyższey pomienioną Slodownie Browary Olszyny Folwarze Kap y Gorzałkę samym poddanym naszym Mieszczanom Bielskim Narewskim y Kleszczelewskim puścić y Arendować rozkazali iakoż tbym listbem naszym puszczamy y Arenduie

mi

mu Iakubowi Pawłowiczowi Liendwoiſthowi Harmanowi Aleſnowiczowi Burmiſtrzowi Bielſkiemu, Allareginowi Puſzczyc Burmiſtrzowi Kleſzczeliewſkiemu i wſzyſtkiemu Vrzendowi tak tesz wſzemu poſpolſtwu Miaſtka Bielſkiego Narewſkiego i Kleſzczeliowſkiego nakiatk trzy posobie idanczyeh tho iesth od poczantku Aleſiacza Ianuary pierwego dnia na Rok Siedmdzieſiath wtory Siedmdzieſiath trzeci i Siedmdzieſiath czwarthy aſz do thakowegosz czasu Aleſiacza Ianuary pierwego dnia ktory bendzie w Roku Siedmdzieſiath piathym pod thakim obyczaiem naprzod karczmy wſzyſtkie Miodowe piwne i Gorzaleczane w Miaſtach naſzych Bielſku Narwi i Kleſzczeliach kthemu Allymy wſzyſtkie i Folwarſze na wſoſci Stharoſthwa Bielſkiego po rozmych Aleſzach leczanicze przy Aleſcie Bielſkim Narewſkim i Kleſzczeliewſkim. Aczo ſie dothyczc karczem Miodowych i Piwnych wthych Miaſtach naſzych przyrzeczonych. Thedy Aleſczanie thych Miaſth naſzych maia wedle obyczaiu dawnego kthoby bendzie chcial w domu ſwoim Miod ſzync piwo warzyc i ſzynkowac. A kapſzczyzne od tego wedlug vſtawy naſzey od thakowych ſzynkow Miodu i piwa do rak thych pomienionych poddanych naſzych powinni benda kazdego Roku placic i oddawac i thakowego ſzczenia miodu thak ze ſzynkowania ich maia Aleſczanie onych Miaſth naſzych w kazdym Aleſczu na poczantku gdy karczmy bedzie chcial dzierzec opowiedzicc i do Regeſtru ſie wpiſac wedlug kthorego zaplaty od Miodu i piwa w koszdy rok od thakich ſzynkow maia ſie ci poddani naſzy vpominac i zaplathy od nich brac A karczmy Gorzaleczane w thych ze Miaſtach naſzych pomienionych ſthymi oni wedle ſwego zdania i woli maia ſprzedawac i ſthanowic z vrzendem Aleſczim i Spoſpolſtwem onych Miaſt thak iſz w thych Aleſczech niema bye nikomu wolno Gorzalki palic i ſzynkowac ni przywozyc i przedawac krom dozwolenia onych i vrzendu Aleſczkiego abo komu tho oni od ſiebie poruczą ruſzalosz Domy i Allymy Plebanſkie i woyſtowſkie w Bielſku i w Narwi maia bye wolne we wſzyſtkich ſzynkach ſwoich wedle przywileiow naſzych kthore w tho Arende niemaia ſie wkladac gdyſz i Zyd od nich Arende z Domow Bielſkich i Narewſkich niedoſkarbu naſzego alie im ſamym placil A czoſie dothyczc Stodowien kthore za roſkazaniem naſzym wedle potrzeby przez Stharoſthe Bielſkiego iuſza pobudowane kthore Arendarze pierwſzy do thych czaſow w mocy ſwey mieli i ſprawowali, the iuſz exmune przez Stharoſthe Bielſkiego A w niebytnoſci iego thedy przez Podſtharoſciego Bielſkiego tym Arendarzom naſzym thakze Vrzendowi Aleſczkiemu w Bielſku i w Narwi, A w Kleſzczeliach przez Dzierzawcze Kleſzczelſkiego abo iego Vrzednika maia bye podane w kthorych Stodowniach okolo kupowania Zboza thakze robienia i przedawania Stodow Stodowniczy maia ſie przyſtoynie we wſzyſtkim zachowac' iakoby nikomus poddanych naſzych krzywdy mjakiey niebylo. Alie wſzyſcy iednako rowno to onus i pozytek nosili czego ci Arendarze i vrzad Aleſczki ſpilnoſcia ma dbaly dac A okrom thych Stodowien naſzych niebendzie nikomu wolno ſtodow robicz

ani przynwoznich przedawac ani z nich piwa warzic ij Miodu sprzedawacz ani przyno
zanez szynkowac krom dozwolenia tych Arendarzow ij vrzendu Mieyszczkiego
Mlynij tesz nasze wszystkie ktore w tym Starostwie Bielskim tak przy Mies
cech pomienionych iako ij na wloscy po rozmych miejscach liczanecze ij tu en Mlyn
w olowij ktory w Bielsku zbudowan iest iako Zydowie Arendarze trzyma
li. Ze przez Starostę Bielskiego, albo iego Podstarosciego maia bycz podane w
mocz ij Sprawę Arendarzom naszym ij vrzendowi Mieyszczkiemu Bielskiemu skoro
rych Zbożem na nas wymierzijwano tak tesz ij te ktore na Arendzie pienię
zney sa postanowione ij wszystkie pozytki stych Mlynow przyschodzancze wedlug
zdania swego nieku zadney szkodzie alie ku pozytkowi naszemu postanowiwszy
maia ci poddani nasi Mieszczanie Bielszczij Iakub Pawlowicz Lendwoyth A Her
man Mychnowicz Burmistrz w Bielsku w Narwi ij na wloscy z vrzendem Mieij
szczkim Bielskim A w Kleszczeliach tak że z vrzendem Mieyszczkim Kleszczeliew
skim do rak swoich brac okrom czynszu pieniężnego ktory Mlynarze z mtok swoich
do rak vrzendu Bielskiego kozdego roku osobliwie placic powinni A do skarbu nasze
go kozdego roku zatho wszystko poki im tha Arenda thrwac bendzie winni bęn
dą ci Arendarze nasi ij vrzad Mieszczki sam odnosic ij oddawac ij skutecznie pla
cic pewna summe pieniędzij na kozdij rok po thrzij stha thrzydziesci dziewięcz
kop groszij siedmnascie na Lidzbie wielkiego xięstwa Litewskiego ktorey Sum
mij polowicze tho iest kop stho szesedziesiath dziewięc groszij thrzydziesci pięcz
pieniędzij pięc nadzien swietbrych Apostholow Piotbra ij Pawła. A drugey polowi
cze kop stho szesedziesiath dziewięc groszij thrzydziesci pięcz pieniędzij pięc przy
skonczeniu kazdego roku Arendy. Tho iest na sw. thno narodzenia pana Krystu
sowego placic maia. wszakze iesliby w tych thrzech leciech Arendy iakie insze od
nas postanowienie ij vczynione bisto czo by bisto bes skarbu naszego szkody ij
bes vciązenia poddanych naszych thedy za przyszłym postanowieniem naszym
inszych pozytkow naszych Zydom Arendowac niebendzie thylko samym pod
danym naszym mieszczanom tych Mlynow pomienionych A isz Zydowie do skar
bu naszego płaczyjwali za te wszystkie pozytki od nas mianowane na kazdy
rok po kop pięcset za ktorą Arendą na wszystkich poddanych naszych w tost
nych Starostwa Bielskiego brali skazdey wloki Mlynowego po groszy czterey
dla thego aby oni do Mlynow panskich Ziemianskich ij do inszych wszelakich
mimo Mlynij nasze Krolewskie ze Zbożem ich wolno iachac bisto czo tho czynito tha
kowego wybierania z poddanych naszych kop stho dwadzieścia groszy czterdzie
sci dziewięc A tak Mly niechczancz thego miec aby tho Mieszczanie ku they Aren
dzie przysłanczali A tho na poddanych nasz szych wtosnych wybierac mieli. Thedy
stheij Arendy the kop stho dwadzieścia groszy czterdziesci dziewięc wytracz
szmy rozkazali za czo na poddanych naszych wedlug woli naszey insze postha
wienie vczynione bendzie A tthemu gdyszmy Sthanisławowi Chrondzynskiemu

Aliastho ij wsi Kliesszczelicwskie wpewnej summie zastbawa zawodzili. Thedij isz dochodij Kliesszczelicwskie interesse od summij Chonczsijnskiego niewynosili przetho smij spoznibku thej ze Arendij Chonczsijnskiemu po kop osmdziesiath liczbij Litbewskiej brac postbanowili kbore iemu zawsze z Arendij tbiech poznibkow wnitrancz̄ano, tbedij ij tberas Chonczsijnskiemu z Slodowien ij Browarow Aliastba Kliesszczeliowskiego kop czterdziesci A spoboru malego thameijszego druga kop czterdziesczi stbej ze Arendij dawac roskazali czo wszystko wnitrancwszij ij Chonczsijnskiemu placzanecz ci poddani naszij do skarbu naszego wlasnego nieuwieczej benda winni placic tbilko kop tbrzij stba trzijdziesci dziewięc groszij iedennaście Aczo sie dotbijesze isz tberas do nowego liatbu ieszcze potroka iest tbedij mij tbe Arendę tbijm poddanijm naszijm Mieszczanom Bielskim Narewskim ij Kliesszczelicwskim zaraz od datbij tbego listbu naszego daiem ij Arenduiem Aoni za tbe potroka na dzien Swiętba Narodzenia pana Chrystbusowego do skarbu naszego w roku tberaznieyszijm Siedmdziesiath pierwszijm dac ij szkutheczne zaplacic powinien tbej Arendij kop stbo szesedziesiath dziewięc groszij trzijdziesci pięć pieniędzij pięc winni benda A Chonczsijnskiemu kop dwadziescia, A zatbe przeszła potroka kbora sie od początbku roku Siedmdziesiath pierwszego poczęła ij dotbijeh czasow trwała Dzid Iakub Szczasnowicz do skarbu naszego winien sie benczie vsprawiedliwic. Tho osoblinie wtbej Arendzie warunemij. A kbore karczmij na grobli pod Zamkiem ij na wsi przed tbim sbarostba Bielski wspraw[illegible] swoiej ma[illegible] tho ij tberas Dzierzawcza wspraw[illegible] swej miec ma ij natbo smrzda li Poddanijm naszijm Mieszczanom Bielskim, Narewskim ij Kliesszczelicwskim tben nasz listh pod pieczencia nasza ij spodpisem renki naszej Dan w warszawie dnia thrzijnastbego Miesiacza Lipca Roku Panskiego Tysiąca pięcseth Siedmdzie siath pierwszego.

Sigismundus Augustus

R.

Miastho y wsi Klieszczeliewskie w pewney summie zasthawą zawodzili. Thedy isz
dochody Klieszczeliewskie interesse od summy Chondzynskiego niewynosili przetho
smy spozythku they ze Arendy Chondzynskiemu po kop osmdziesiath lidzby Lithew
skiey brac posthanowili kthore iemu zawsze z Arendy thych pozythkow wytran
czano, thedy y theras Chondzynskiemu z Slodowien y Browarow Miastha Kliesz
czeliowskiego kop czthertdziesci A spoboru małego thameyszego druga kop czthertdzie
sczi sthey ze Arendy dawac roskazali czo wszythko wytranciwszy y Chondzynskie
mu płaczancz ci poddani naszy do skarbu naszego własnego niewienczey benda
winni płacic thylko kop thrzy stha thrzydziesci dziewięc groszy iedennascie Aczo
się dothycze isz theras do Nowego liatha ieszcze połroka iesth thedy my the Arende
thym poddanym naszym Mieszczanom Bielskim Narewskim y Klieszczeliewskim
zaraz oddathy thego listhu naszego daiem y Arenduiem Aoni za the połroka
na dzien Swientha Narodzenia pana Krystusowego do skarbu naszego w roku
theraznieyszym Siedmdziesiath pierwszym dac y szkuthecznie zapłacic połowicze
they Arendy kop stho szescdziesiath dziewięc groszy thrzydziesci pięc pieniedzy
pięc winni benda A Chondzynskiemu kop dwadziescia, A za the przeszła połro
ka kthora się od poczanthku roku Siedmdziesiath pierwszego poczęła y do thych
czasow thrwała Zyd Iakub Szczasnowicz do skarbu naszego winien się bendzie
vsprawiedliwic. Tho osobliwie w they Arendzie waruiemy. A kthore karczmy
na grobli pod Zamkiem y na włosci przed thym Starostha Bielski w sprawie
swoiey miał tho y theras Dzierzawcza w sprawie swey miec ma y nathosmy da
li Poddanym naszym Mieszczanom Bielskim, Narewskim y Klieszczeliewskim then
nasz listh pod pieczencią naszą y spodpisem renki naszey Dan w warszawie dnia
thrzynasthego Miesiacza Lipcza Roku Panskiego Thysiacz pięcseth Siedmdzie
siath pierwszego.

Sigismundus Augustus
Rex ff.t

4.

O Żydy Sprawa
względem Freudy
1571
iż 13 Julij

1571

Muzeum

1895. A. 118

Reskrypt Zygmunta Augusta z r. 1571. d. 13 Lipca wydany w Warszawie, dozwalający między innemi, Mieszczanom Bielskim, Narewskim i Kleszczelewskim wyrabiania i szynkowania trunków za opłatą Kaporyzny Zuzu~~wając~~ nieniem o tych żydów wszystkich obcych.

Stary zasób

~~Barbara Radziwiłłówna.~~

~~Królowa Polska~~

~~żona Zygmunta Augusta.~~

~~Barbara wyszła za Gasztolda r. 1538.~~

№

Barbara Radziwiłłówna

Królowa Polska.

ARCHIWUM
w RYCHTACH
KONSTANTEGO PODWYSOCKIEGO



Miloſczÿvÿ panÿe oÿcze Ja na
mÿensza szlvszebnÿcza v m listem
tim zdrowÿe v m nawÿedzam
v m prosza pokornÿe abÿ mÿa v m
nÿeraczÿl zlaski swey opuſczacz
iako nanÿenszeÿ slvszebnÿcze sweÿ

Barbara zadzÿvÿlovna
nÿlosnÿza i slvga
nemÿensza v m

Proba Pisma

Vÿelmoznemu panu
a panu oyczu milosczy
ten lÿsth ma bÿcz dan
wlasne zancze

Panÿ Barbarÿ Rachi
wiłowÿ do P. Jerzego
Rachiwiła Pana Wile-
skie oyca iey

Nº.

Zygmunt August.

~~Król Polski~~

№

Katarzyna (Austryacka.)
Królowa Polska
Żona
Zygmunta Augusta. —

Kwit na 500 Zł. odebranych od Hieronima Buzińskiego Łupnika Krakowskiego. Dat. w Radomiu. podpis Królowej, pieczątka na opłatku, 25. Febr. 1565.

2. 1565

Catharina Dei gratia Regina Poloniæ, Magna Dux Lithuaniæ, Russiæ, Prussiæ, Mazouiæ, Samogithiæ, &c: Domina,

Significamus præsentibus literis, quorum interest Vniuersis. Accepisse nos à Generoso Hieronimo Buzinskij, Zuppario Cracouiensi, ad rationem pensionis seu Consus annui, Duorum Millium Florenorum, nobis à Sacra Mte: Regia, Domino et Coniuge nostro colendissimo, in annos singulos assignatorum, pro Quartuali Cine, rum, Anni Domini, Millesimo, Quingentesimi, Sexagesimi Quinti, Florenos Quin, gentos, numeri et monetæ in Regno nostro currentis. De quibus quidem Quingen, tis Florenis præfatum Generosum Hieronimum Buzinskij quietamus et liberum facimus, hiscce literis nostris, Quibus in fidem manu nostra subscripsimus, et Sigil, lum nostrum apprimi curauimus. Datæ Radomiæ, Vigesima Quinta die Februarij. Anno Domini, Millesimo, Quingentesimo, Sexagesimo Quinto.

Catharina Regina

Polonia

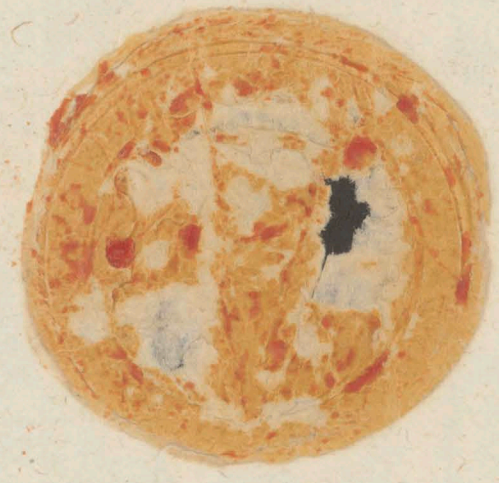

Catharina Dei gratia Regina Poloniæ, Magna Dux Lithuaniæ, Russiæ, Prussiæ, Masouiæ, Samogithiæ &c Domina.

Significamus præsentibus literis, quorum interest, universis, Accepisse nos à Generoso Hieronimo Buczinski, Zippario Cracouiensi, ad rationem pensionis, seu censûs annui, Duorum Millium florenorum, nobis à Sacra Alte Regia, Domino, et Coniuge nostro Colendissimo, in annos singulos assignatorum, pro Quartiali Luciæ, Anni Domini Millesimi, Quingentesimi, Sexagesimi Quinti, Florenos quingentos, numeri, et monetæ in Regno nostro currentis, De quibus quidem quingentis florenis, præfatum Generosum Hieronimum Buczinski, quietamus, et liberum facimus, hisce literis nostris. Quibus in fidem manu nostra subscripsimus, et Sigillum nostrum appri mi iussimus. Datæ Radomiæ, Die Quarta Mensis Decembris, Anno Domini, Millesimo, Quingentesimo, Sexagesimo Quinto.

Catharina Regina
Polonia

HENRICVS dei gratia electus Rex Poloniae, magnus dux Lituaniae, Russiae, Prussiae, Masouiae, Samogitiae, etc. nec non Dux Andium Borboniorum et Aluernorum, etc.

Rme in Christo pater, domine syncere nobis dilecte. Mittimus ad sanctissimum dominum nostrum litteras, ac earum exemplum ad paternitatem vestram. Quas ipsius Scti, a P. vestra reddi, atque ea quae ad nostram pietatem, erga sedem Apostolicam pertineant, pluribus verbis, ipsius Scti exponi volumus. Cupimus etiam vt P. vestra curet, vt ipsius Sctas, nobis ius sacerdotiorum, in regno nostro conferendorum, quae mensibus sedi Aplicae assignatis, vacabunt, impertiat. Quod ipsius Sctem facturam causa nostri, cum antecessores ipsius Sctis, antecessorum nostrorum causa, hoc idem fecerint, facile nobis persuademus. Bene valere P. vestram cupimus. Datum Parisiis XXII mensis Septembris, Anno domini M. D. LXX. III.

Henricus electus Rex

Rmo in Christo patri domino Stanislao Hosio diuina miseratione S.R.E. tit. S. Clementis Præsbitero Cardinali et Episcopo Varmiensi, syncere nobis dilecto

Rpsd: 29 Nov 53
Resp. ult.a eiusd.

37 7870



6/47 8-18

## Nº

# Henryk Walezyusz.

## Król Polski i Francuski.

List do Któregoś z Dygnitarzy Polskich w którym tłumaczy się dla czego musiał wyjechać z Polski, obiecuje że prędko powróci, poleca pilnowanie Zamku, układanie do Skarbu dochodów etc. (Po Łacinie. podpis własnoręczny Króla i pieczęć.) Dat. z Rheims. 14. Lutego — (1575.)

NB. Roku niema, ale słowa: „in felici inauguratione regni nostri Galliae XIIIJ Febr..." dowodzi że powinien być 1575. Tego bowiem roku 13. Lutego Henryk III koronował się w Rheims iako Król Francuski. ——

HENRICUS DEI gratia Galliarum &
Poloniæ Rex Magnus DUX Lituaniæ &c

GENEROSE, fidelis, nobis dilecte, Etsi fidelitatem tuam muneris et officij sui debitum intelligere nobis persuademus: quare officium istud gerat quid eius ratione nobis et Reipub: debeat, quantum momenti in fide illius tam ad dignitatem nostram quam ad salutem regni istius nostri ac Reipub: ac eius commoda conseruanda positum sit: tamen eius rei. F. tuam pro muneris nostri regii ratione admonendam esse putauimus. Nolumus enim fidelitatem tuam ignorare nos regnum illud nostrum non dereliquisse, Etsi presentia nostra nostri huius regni patrij conseruandi nobis causam reliquimus: sed nos agnoscere et regem esse et talis regni regem, cui nos singulari beneuolentia deuinctum esse ac eius curam gerere quam maximam oporteat Quapropter. F. tuam hortamur illiq; mandamus, ut in fide sua nobis vero et legitimo regi suo, et regno debita persistat, Arcem suæ fidei commissam custodiat: prouentus nostros et Reipub: ad thesaurum regni conferat: ac si quid et regno periculosi et nræ dignitati regiæ aduersatis in hac breui absentia nostra, quod absit, innouari animaduerta ei rei ne sese applicet, sed conatus Reipub: perniciosos quatum potest amoliatur. Quam nos fidem et diligentiam. F. tuæ ubi ad regnum illud nostrum deo bene Iuuante reuersi fuerimus gratia nostra nostrisq; beneficijs remunerabimus. Datum Rhemis in felici inauguratione regni nostri Galliæ xiiij Feb:

Henricus Rex

Recueil de diverses pièces servant à l'histoire de Henry III Roy de France et de Pologne.

et

a Cologne. Chez Pierre du Marteau. 1663. — 12° Str. 456

Na Str. 12.

„ 1575. Fevrier. Le vendredy onzième le Roy arriva à Reims, ou il fut sacré le Dimanche treizième du dit mois, l'an revolu de son sacre en Pologne, qui fut à mesme jour et heure . . . "

# Stefan Batory

Król Polski W. X. Lit. etc.

1. 1576 perg. wyjęcony do perg.
2. 1577
3. 1580
4. 1582
5. 1583
6. 1583

[illegible] Princeps.

1577

SIGnificamus hisce nostris litteris universis & singulis quorum interest. Præcipuam nos illam traducendæ foeliciter vitæ subditorum nostrorũ rationem inter alias viuendi rationes iudicare; si iidem subditi nostri, quos vndiquaqz sub foelici nostro imperio florentissimos esse, & viuere cupimus, inter se minus necessariis contentionibus, & litium anfractibus non inuoluantur; vnde & disparitas animorum sequi solet, & ipsa ægestas inutilium longæuarumqz contentionum, ac litium assecla concomittatur. Eo autẽ nomine cum quæsti essent apud nos per quosdam ex Consiliariis nostris Famati Aduocatus, & Scabini, ac tota Cõmunitas Iuris Armenorũ Ciuitatis nostræ Camenecen. Podoliæ, se aliquando non necessariis litibus inuolui; cum ea de causa, quod pleriqz priuatorum datæ fidei obliti contra propria iura agant; tum quod non nunquam idem priuati homines in cõrium iurisdictionis propriæ & priuilegiorũ ex quorũ præscripto corã nemine alio Iudicũ nisi coram suo Aduocato, offm aut coram nobis rndere tenẽtur, Cõmissiones Iurisdicionẽ, & priuilegia eorum inuertentes obtineãt, ac legittimas instantias, & debitum iuris processum omittant. Nos verò nihil magis in votis habeñ, quam vt quilibet subditorũ nostrorũ circa sua iura, priuilegia, & libertates per nos sanctè circa foelicem Regni nostri inauguratione confirmatas conseruetur, cupientesqz non necessariis litibus, & inordinato processu viã præcludere, de speciali gratia & superioritate nostra Regia volumus & præsentibus decernimus, quod nullæ Cõmissiones ex Cancellaria nrã ipis Armenis Camenecen. Podoliæ priuato inter priuatũ seu etiã priuato contra officium dabuntur aut concedentur temporibus perpetuis, quæ si datæ aut concessæ fuerint, eas ipsas ones & singulas, prout ex nunc, ita extunc nullius roboris esse debere decernimus ac edicimus, sed vnum quemqz illorũ debito iuris ordine, ac legittimis instãtiis causã suam prosequi debere statuimus. Ita tamẽ, vt nobis & Serẽmis succoribus nostris liberũ sit in causis nos & Rempub: propriè concernentibus memoratos subditos nostros per viam & modum Comissionis, immo Cõmissarios nros à nobis speatr ordinatos iudicium instituere, & de eis determinare. In quorum oim fidem hasce manu nrã subscripsimus, & Sigillo nro cõmuniri iussimus. Datum Mariemburgi die XXII.a Mensis Octobrẽ. Anno dñi Millesimo Quingentesimo Septuagesimo septimo. Regni verò nri anno secundo.

Stephanus Rex

7870

[illegible]

Privilegium Stephani Regis quo Commissiones inter pri
vatos prohibetur

1577.

1580. 46

117.

Stephan z laski Bozei Krol Polski Wielkie Xiaze Li:
tewskie Ruskie Pruskie Mazowieckie i Siedmigrodzkie

VRodzonemu Stanisławowi Drohoiowskiemu Castellanowi
Przemiskiemu Sasarzowi poborow Ruskich Wiernie nam milemu
Laske nasze Krolewską Vrodzoni wiernie nam mily Za:
trzimana iest zaplatha za sluzonich pieniedzy Vrodzonemu
JAnowi Thomaszowi Drohorowskiemu Rothmistrzowi
naszemu zrotha iego s ktorą nam i Rzeczipospolitei w zie:
mi nieprziyaczielskiei sluzil wedlug rachunku w skarbye
naszim vczinionego i sa wiznaniem a quitem VRodzonego
Andrzeia Golucbowskiego Podkomorzego Sandomierskie:
go Sassarza poborow Coronnich przi nas od Rzeczipospo:
litey bedaczego tho iest Zlotich polskich Thisiacz Oszm:
szeth Dziewiecdziesiat i syedm. A tak napominamy
W. T. zebiss z resth poborowich ktore przi poborczach
zostawaią themu to Rotmistrzowy naszemu besz wsego za:
trudnienia i przewloczenia zaplaczil albo mu v takiego
poborcze naznaczil ktoribi besz mieskania iemu zasluzone
thi pieniadze oddal a zadnich winowek nieczinyl gdisz
niemala summa pieniedzy przi kazdem zostawa do W. T. nie:
oddanich iako szie tho pokazuie s regestrow do nas W. T.
poslanich Jnak W. T. nieczin Dan w Grodnie dnia Wto:
rego Decembra Roku M. D. LXXX° Krolowania na:
szego Piathego

Stephanus Rex

[illegible]

Zbiór autografów
M. Dynowskiej

47

No. 14

Mandatum S. R. M:

Pro Mgco Domino Ioanne Tho
ma Drohoiowski Cptneo
Premisliensi super Rs 1897

1582

48

S^Tephan Waski Bozy krol polski Wielkie kxiąże Litheńskie
Ruskie Pruskie Mazowieckie Zmuyckie Inflanckie &c. y śćdmigrodzkie

Wsem wobec komu tho wiedzieć należy a mianowięcy. Vrodzonemu ... ethoynaczelnemu wßy naszey chilić dzierżawcy
y wiernem napotym bedączem. oznaimuiemy Iż my maiąc na baczeniu sługy Vtężonego Matiasa Sstrasmßa poddanego naszego zewßy
chilić pżyrzeczonemy pżeß Rothmistrza naszego na woyn wybranego ktemu porządzaiąc wiarę y cnotę iego w sprawach Ri
gerskich tak y mnieb spżęgenstwa y mierność ktore on znamy na pżeßlich woynach a osobliwie teraß podczas konwen.
mowal A chcąc iemu laski nasi pokazać y iego napotym chętniey sżym vżyć według vchwały pżeßlich seymow a vniuersałow
pżeß nas wybżanyc tich pżeßich wydanich Jegochmy od wßelakich roboth, Gynßow, zacżęgow y innich wßelakich poda
tkow nam y Rzpltey naszemu y komu kolwiek iemu powinnych wolnym vczinily Jakoß y tym listem naszem wolnym
czinimy Dawaiąc iemu wßelaka wßelaka wolność vżywania maiętnosci iego Roky Gruntu. nad to tak pasczy tak lesmi
iako y polmy Jezior Rzek Rabanyia dzierżawy wpuszczach y wliscich naszich okrom pustosmia ich ile nadomowa własna iego
samego potrzebe a to aß do taski naszej albo iakiego kolwiek postanowienia naszego inszego Go żeby swoy skutek mieć
do kazdego wiadomosci tho pżyrzeczonemi komiczmi temu komu tho należyć będzie roskazuiąc aby ten poddany y nie
bramicz naß stroney tey wolnosci żadnego pżynagabania nikomu. any do żadnich powinnosci mi był pżymuszan
ale pżymich gale a nie naruszemie był zachowany ktory ieśli by wloki wymienionej zupełnie nikomu za okazaniem
listu tego aby mu na tym Gruncie skterego woyn służył była nimienżona A to dla taski naszej podwynnam pżykazuiąc
Na tho postanowienie Go dla lepszej wiary ręką naszą podpisaliśmy y pieczęcią Corronną pżypieczętowaliśmy roskazali
Dan Warszawie dnia xvi miesiąca sierpnia Roku Bożego M. D. Lxxxii Panowania naszego roku siodmego.

Stephanus Rex

Z chylicz Wybranczom.

Mgr 1870

1583

50

17

Stephanus Dei gra Rex Poloniae, Magnus Dux Lithuaniae, Russiae, Prussiae, Masouiae, Samogitiae, Liuoniae etc. Princeps Transylvae.

Generoso Stanislao Dembinskij Capitaneo nro Chencinensi et Radossicensi fideli nobis dilecto gram nram Regiam. Gnose fidelis nobis dilecte. Qvesti sunt nobis Ciues subditiq nri Chencinenses fid: tuae famulos eosdem iniurijs, carceribus, et verberibus intollerabilibus iniquè afficere, contra iura et Decreta Sexmorum pdecessorum nrorum quibus, asserunt fid: tuam de ipsis sibi iustitiam administrare non posse, multo minus vero famulos fid: tuae, Adhec fid: tua denegare illis vsum sylvae seu borri super quam se iura habere ptendunt, Insolitis quoq mensurarum in molendinis exactionibus grauari, Artificibus eorum pro labore mercedem pstare nolle, Bombardas Contuberniales mutuo acceptas non restituere. Quod quidem si ita esset non posset nisi molestissimum id nobis esse, Admonendam itaq fid: tuam voluimus, eidemq mandamus, vt pnominatos Ciues et incolas Chencinen iuxta iura et priuilegia eorum conseruet, Nihilq aequitati et iuribus illorum contrarium eisdem inferat, neq idipsum per famulos suos inferri patiatur, Qvinimo et bombardas quas fid: tuam mutuo accepisse et non restituisse querutur eis illico restituat, restituiuè curet, Neq ipsis sepius conquerendi occasionem pbeat, Pro officij sui debito et gra nra fid: tua secus non factura. Datis Cracouiae die XIII mensis Januarij Anno Dni M·D·LXXXIII· Regni nri anno Septimo.

1583

Stephanus Rex

Lib. Baronis Wolhynensis

Stary zasób B.J. 7890 III 51

Mandatum Stephani Regis
ad Capitulum Rem. de conser-
vandis Civibus Rem. circa
sua privilegia Cracoviae
XIII. Januar. 1583.

Stephanus Dei gratia Rex Poloniae, Magnus Dux Lithwaniae, Russiae, Prussiae, Masoniae, Samogitiaeque etc. Princeps Transylvaniae

Generoso Ioanni Lieszczinskij, capto nro Radzieionien fideli nobis dilecto, In absentia vero eius vicecapto gram nostram Regiam Generose fidelis nobis dilecte. Graviter nobis questum est per certos consiliarios nostros, nomine Famatorum Proconsulis ac consulum, tociusque communitatis Civitatis nostrae Radzieionien, plerosque Nobiles in suburbio Radzieionien, cervisiam ex tritico, ac hordeo braxare, ac operari, nonnullisque hominibus in pagis, villisque circum circa existen, tum et civibus Radzieionien, prout ex viliori materia comparata, viliori quoque pretio vendere, ac propinari consuevisse, pter more et consuetudinem antiquam Civitatis illius, in magnum damnum et iniuriam pfator Civium Radzieionien, tum et iacturam Reipub: ac fisci nostri detrimentum supplicatum itaque est, nobis eorum nomine, ut isti inordinatae et insuetae braxationi authoritate [illegible] Regia occurreremus, ne et fiscus [illegible] et Cives Radzieionien fraudarentur suis propriis comodis. Quamobrem eorum supplicationi tanque iuste benigne animen, Fid: tuae mandamus, omnino habere volen, ut visis hisce lris nris, braxationem pfatam ac venditionem extra ordinariam huiusmodi cervisiae, cuiuscunque conditionis status hominibus, in suburbiis Radzieionien existen, ex nunc prohibeat, imo praefatos Cives nros Radzieionien, iuxta more et antiquam consuetudinem conservet, conservariqe faciat, Et neque committat ut pnominati Cives nri Radzieionien occone pmissorum de Fid: tua cognerendi occom coram nobis habeant, Pro gra nra, et debito offij sui Fid: tua secus ne faciat Dat Cracoviae die iij Mensis Maij. Anno domini M.D. LXXX iiio Regni vero nostri anno octavo,

Stephanus Rex

Pa: [illegible]
Secre:

1851

77

[illegible]

Stephani

Ratione Praestationis Cereui

[illegible] Liburtio

+

№

# Anna (Jagiellonka.)

## Królowa Polska.

1. 1574
2. 1576 z rpsu 6122
3. 1581
4. 1587
5. 1589

6. 1576.

56

ANNA z laski Bozey Krolewna Polska

Znaimuie wszem wobecz komu to wiedziecz naliczy Jzem odebrala od Wielmoznego Pana Hieronima Buzenskiego Podskarbiego Koronnego Zuppnika Krakowskiego za Quartal Cinerum Roku M D LXX° Czwartego moneti lidzby Polskiej Zlotych Pieczszeth, ktore mi ssą przesz Krolia JE Mcz Pana y Bratha mego Mcziwego swiethey pamieczi w Zuppach Krakowskich na kazdy Qwartal naznaczone s Ktorich JE Mczi Pana Podskarbiego Coronnego qwitnie y wolnem czynie Datt Cracoviae dnia sostego Augusta Roku M° D° LXX° Czwartego

Anna krolewna polska

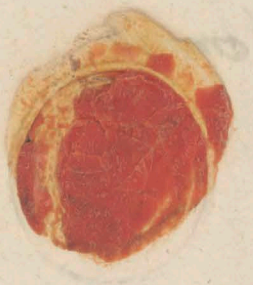

57

1574

Recognitio Sexme Regi
nalis Anni de flor 500
gestat Cinerum

9

Anna Dei gratia Regina Poloniæ, Magna Dux.
Lithuaniæ, Russiæ, Prussiæ, Masouiæ, &c Domina.

Significamus tenore prntium quibus interest vniuersis, Accepisse nos et in effectu leuasse, A Magnifico Hieronimo Buzinskj de Buzenino Thesaurario Regni et Zuppario Cracouien &c. per manus Nobilis Joannis Graliewskj Venditoris salis Cracouien in Camera Varsouien, ratione annui donatiui nri in Zuppis Cracouien nobis assignati, Ad quartuale crucis anni prntis monetæ, et numeri polonicalis florenos quingentos, De quibus illum quietamus hisce litteris nostris, manu nra subscriptis et sigillo nostro obsignatis, Varsouiæ, Die xx septembris Anno Domini Millesimo, Quingentesimo, septuagesimo, sexto,

Anna Regina
poloniæ &c

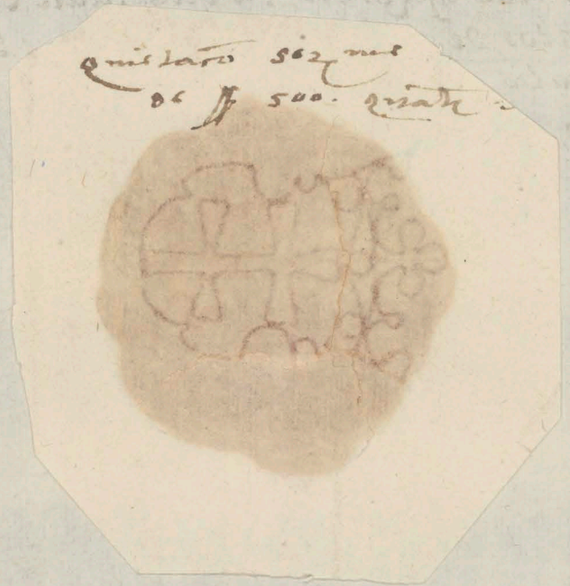

Z rkp. B.J. 6122.

Rkp 7870

ANNA Flaskj Bozei Krolowa Polska Wielka xiezna Litt^a
Ruska Pruska Mazowieczka Zmodzka Inflanska ꝛc ꝛc Pani

Jawno czynim thym nassem listem Ze nam sa zupelnie odda:
ne pieniadze na wychowanie nasse ze czla Coronnego od ich
mezi Pana Jana Dulskie^o Coronne^o a Pana Hjacincta Mlo:
dzieiowskie^o Dworne^o Podskarbich Krola iego mezi i czel:
nikow coronnych ꝛc i wzielismy wsitkiego za miesziacz prze:
ssly Mayus wedle ordinariei Flotich polskich po gr 30 Dwa Ty:
sziac a Na ktore dawamy gich m ten list pod pieczeczia
nassa spodpisem reky wlasnei Datt Warschawie dnia VJ mcza
Junia Roku Panskiego M. D. LXXX^o Pirwssego ∴

Anna Krolowa
polska Je

q° 1581 [illegible]

S. Rlis mtis [illegible]

nisi In mensem [illegible]

[illegible]

Maÿus.

ANNA Dei gratia Regina Poloniae Magna Dux.
Lithuaniae, Russiae, Prussiae, Mazouiae, etc. D. Z. A.

Generose Fid: nobis dilecte. Posilaiąc do Cracowa Vrodzo-
nego Jana Podoskiego Dworzanina naszego. Roskazalissmy mu, aby
się z W. T. około spraw, sstroni wczassu naszego, takze i Dwor-
gi slug naszych około Gospod z W. T. porozumiewal. Zadamy a
mu W. T. nawszyczkiem bel pomoczen, ktemu zadamy, byt
W. T. terasz dlugo nieodkladaiąncz, kazal skupicz na przyazd n
szyan, owszow, i czoby W. T. rozumial za szescz szeth zlotych, k
pieniądze W. T. oddane będą, abo gie sobie zzup wytraczysz
A my W. T. assecuruiemy ze przyente będą, a czokolwiek W. T.
chęnczy pilnosczy i starania szwego wtem nam okazesz, Tho od
W. T. tak wdzięcznie przymiemy, ze tego zalowacz niebędziesz.
Zatim W. T. panu Bogu poruczamy, Dan z Warssawy XVII.°
dnya Octobra. Roku Panskie.° M.° D.° LXXXVII.°

Anna krolowa polska

The rzeczy skupuiąc roskaz
w m oddawacz do Lobzowa
czeliciowskiemu, a prosi
my v cym w m wtim pilnosz

Generoso Jacincto Mlodzie:
iowski, Curiæ Regni Thesau:
rario, et Krzeczouien, Prasse:
cznenq; ac Capito. Fideli nobis
dilecto

Crac. die 5 Novembris 1587.

ANNA Dei gratia Regina Poloniæ, Magna Dux Lithuaniæ, Russiæ, Prussiæ, Mazouiæ &c DNA.

Reuerẽn Pr D. deuote nobis dilecte. Oboznij Crolia Tego M. Pan Krassicz:ki, poszyła do Rzymu dwu szynow swych dlia nauki i polorowania wrzeczach, i proszil nasz abychmy ich W. M. zaleczili. Czo my radzi czyniącz, zalieczamy ie pilno W. M. zandaiącz aby ie tham W. M. wdzięcznie przyiął, drogę do cznoth vkazował, i Oyczu S. presentował, a naszem imieniem zaleczył. Bo szą Mlodzienczy iako rodziczow zacznych, thak Szami ssiebie skromni i do wsycz:kiego dobrego pochopni. Rzecz tho bendzie pobozna, nam wdzięczna, i W. M. odplathna. Zathem W. M. Panu Bogu wsechmogączemu poruczamy. Dan z Warszawy dnia xiij Maia. Roku M. D. L. X. X. X. i X.

Anna krolowa polska

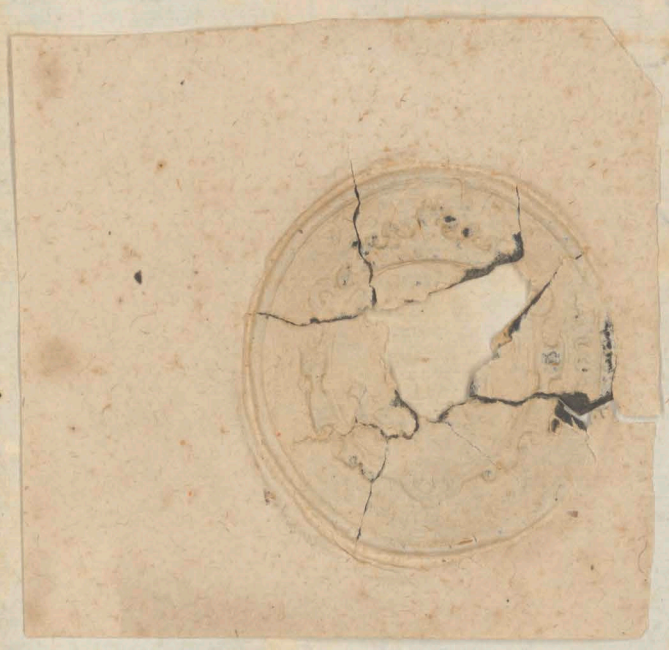

Zbiór autografów B. J.

Reuerẽn Pri D. Stanislao Rescio
Diuina Prouidentia Abbati Andre;
iouien, et ad Sũmum Pontificem a Serm̃o
Polon̄ Rege Nepote nr̃o Internuncio ꝛc
Deuote nobis dilecto