STAN POGODY

Dziś będzie do południa możliwe przelotne deszcze, popołudniu częściowo pochmurnie i chłodniej. Jutro także częściowo pochmurnie. Dziś najwyższa temperatura 64 stopnie, jutro 65 stopni, najniższa w nocy 45 stopni. Wiatry zachodnie i północno-zachodnie. Wschód słońca o godzinie 5:13, zachód o godzinie 6:31.

Dziennik Związkowy

POLISH DAILY ZGODA

AN AMERICAN DAILY IN THE POLISH LANGUAGE — MEMBER OF UNITED PRESS AND AUDIT BUREAU OF CIRCULATIONS

KALENDARZYK

Dziś czwartek, 14go kwietnia. — Waleriana i Justyna.

Jutro piątek, 15go kwietnia. — Bazylego i Anastazji.

Pojutrze sobota, 16go kwietnia. — Benedykta i Marceliana.

No. 89 Rok (Vol.) XLVIII CHICAGO, ILL., CZWARTEK, 14-GO KWIETNIA (APRIL), 1955 Telephone BRunswick 8-8700 7c

Polska i Inne Kraje Otrzymają Surowicę Salka

Senatorzy Badają Sprawę 214 Tysięcy Uchodźców

Od Wczoraj Do Dzisiaj

—PRZED
—ERĄ
—WIELKIEGO
—DOBROBYTU

* * *

Gdzie się zwrócić po informacje na temat dobrobytu czy zastoju w kraju, jak nie do kół oficjalnych, skupiających się w Białym Domu koło prezydenta. One powinny najlepiej wiedzieć, jak się układa przyszłość dla Ameryki.

* * *

Otóż doradcy ekonomiczni prezydenta, mający swe biura w Białym Domu twierdzą, że sytuacja obecna w kraju jest na ogół dobra, pracy jest dużo, bezrobotnych niema bardzo wielu, choć mogłoby być lepiej. A będzie lepiej już niebawem, mianowicie pod koniec bieżącego roku . . .

* * *

Prognostyki na rok przyszły są wedle tych samych ekspertów bardzo dobre. Suma zarabianych pieniędzy przez szeroki ogół wzrasta. Ponadto panuje w kraju wiara w przyszłość, szczególnie wśród przemysłowców i handlowców.

* * *

Składy wykazują wzrost w interesach, wielkie firmy dokonują zakupów nowych towarów i zamówienia idą coraz większymi stosami, wielki przemysł skłania się do nowych inwestycyj, rozbudowy i powiększania swych interesów. Ogół nie żałuje pieniędzy i lokuje je w nowych domach, nowych autach, nowych

(Dokończenie na str. 2-ej)

Z POLSKI

W lewej nawie Katedry Częstochowskiej został ustawiony marmurowy sarkofag śp. księdza dr. Teodora Kubiny, pierwszego biskupa częstochowskiego. Sarkofag został wykonany w pracowni kamieniarskiej w Krakowie, według projektu inż. arch. członka Doświadczalnego Ośrodka "Czyn".

Na sarkofagu wyryte są następujące słowa "Gorąco proszę o modlitwę za grzeszną duszę moją", po środku "Miserer super turbam", a na bocznej ścianie sarkofagu znajdują się dane biograficzne zmarłego pasterza diecezji częstochowskiej.

Sarkofag został wzniesiony ze składek duchowieństwa diecezji częstochowskiej i umieszczony na tle wielkiej tablicy z nazwiskami księży, którzy zostali zamordowani w czasie ostatniej wojny przez hitlerowców.

Sarkofag stał się piękną ozdobą Katedry Częstochowskiej.

* * *

Gdańska stocznia remontowa przystępuje do naprawy pierwszego statku zagranicznego, fińskiej "Ariany".

Stocznia otrzymała również zgłoszenia na wykonanie remontów 3 innych statków zagranicznych, dwóch włoskich jednostek oraz jednego statku holenderskiego.

* * *

Ogłoszono w Polsce wezwanie do byłych więźniów obozu w Stutthof o dostarczanie danych w okrucieństwach popełnianych w tym obozie, ponieważ władze wschodnio-niemieckie prowadzą dochodzenia karne przeciwko byłemu komendantowi hitlerowskiego obozu koncentracyjnego w Stutthofie, Pawłowi Wernerowi Hoppe oraz głównemu lekarzowi obozowemu, dr. med. Heidl, dezynfektorowi SS-Scharfuehrerowi, Otto Knott i pracownikowi oddziału prawnego przy komendanturze tego obozu, Aflonsowi Glassowi.

McLeod i Corsi Przed Komitetem Sen. Langera

Dotąd Przybyło Tylko 1,044 Uchodźców

Washington, D.C. (UP). — Senatorzy przystąpili wczoraj do gruntownego zbadania powstałego sporu i kłótni między usuniętym ze stanowiska asystentem sekretarza stanu do spraw imigracyjnychEdwerdem J. Corsi a sekretarzem stanu Johnem Foster Dulles na tle wykonywania ustawy o sprowadzeniu 214,000 uchodźców.

Pan Corsi podniósł między innymi zarzut, po otrzymanej dymisji, iż wykonanie "programu wychodźczego" jest "sabotowane" przez pewne czynniki w Departamencie Stanu. Czym p. Dulles i p. R. W. Scott McLeod, administrator tego programu, kategorycznie zaprzeczyli. Corsi na podtrzymanie swego zarzutu wytknął, że w ciągu ubiegłych 16 miesięcy od uchwalenia przez Kongres tak zwanego Refugee Act przybyło aktualnie do Stanów Zjednoczonych tylko 1,044 uchodźców na kwotę 214,000, jacy mają być tu dopuszczeni przed upływem roku 1956.

Sprawę bada senacki podkomitet sen. Williama Langera, demokraty z North Dakota. Podkomitet przesłuchał wczoraj przy drzwiach zamkniętych p. McLeod i miał go dzisiaj w dalszym ciągu indagować. Pan Corsi otrzymał wezwanie do stawienia się dzisiaj przed komitetem. Takież wezwanie otrzymał także gen. Joseph E. Swing (w stanie spoczynku), szef Służby Imigracyjnej i Naturalizacyjnej w Departamencie Sprawiedliwości.

Washington, D.C. (KC). — R. W. Scott McLeod oświadczył w swoim raporcie w Kongresie, że sądzi, iż program prezydenta Eisenhowera dopuszczenia do Stanów Zjednoczonych 214,000 uchodźców zostanie wykonany w pełni do końca 1956 roku, czyli w przewidzianym w odnośnej ustawie terminie.

McLeod, którego sposób administrowania programem dopuszczenia uchodźców był ostro krytykowany, wyraził powyższe swe przewidywania, składając zeznania w izbowym podkomitecie.

McLeod oświadczył, że pełna kwota uchodźców przewidziana w ustawie będzie mogła być sprowadzona w przewidziany w ustawie terminie do dnia 31 grudnia 1956 r., jeśli na program zostaną przyznane potrzebne pieniądze.

Kongres był proszony o przyznanie na ten cel kwoty $16,000,000 na rok fiskalny, rozpoczynający się z dniem pierwszego lipca.

Oświadczył on, że na każde trzy aplikacje o wizy dwie są załatwiane pozytywnie.

Broń Atomowa Dla Połud. Korei

Seoul. — (UP). — Minister obrony połud. Korei, Son-Won-Vil, oświadczył, że między rządami połudn. Korei i Stanów Zjedn., toczą się rozmowy na temat zaopatrzenia armii połudn. Korei w amerykańską broń atomową. Rokowania są na "dobrej drodze".

Chłosta na Złodziei Samochodów

Johannesburg. (NYT.). — Minister sprawiedliwości południowej Afryki wniósł do parlamentu projekt ustawy przewidujący karę chłosty na złodziei samochodów.

Zgon Matki 7 Dzieci Na Polio

Montgomery, Minn. (UP) — Dzisiaj miał odbyć się tu pogrzeb pani Lillian Pivek, żony robotnika miejscowego składu matki siedmiorga dzieci, która zmarła na polio w niespełna dwie godziny po odczytanym w Ann Arbor, Mich., raporcie o skuteczności surowicy Salka w zwalczaniu paraliżu dziecięcego.

Pani Pivek zapadła na polio przed 10 dniami.

Antyamerykańska Rezolucja 16 Państw Azji

Narody Azji Uważają "Koegzystencję" Za Propagandę Rosji

New Dehli. (UP). — Czterodniowa konferencja szesnastu państw azjatyckich w sprawie keogzystencji zakończyła się tu wniesioną przez komunistyczne Chiny rezolucją, żądającą wycofania amerykańskich "sił" z Formozy, Peskadorów i przybrzeżnych wysp, okupowanych przez wojska Chin wolnych.

Uchwalona rezolucja żąda też konferencji dziesięciu państw—to jest: Rosji, Stanów Zjednoczonych, W. Brytanii, Francji, Indii, Birmy, Pakistanu Cejlonu, Indonezji i komunistycznych Chin—żeby znaleźć rozwiązanie problemu Formozy.

Inne rezolucje mówią o potrzebie rozwiązania problemu Korei natychmiastowym zwrocie Japonii wyspy Okinawa, okupowanej chwilo przez Stany Zjednoczone, zakazie prób broni nuklearnych, zniszczeniu zapasów tych broni i dopuszczeniu Japonii do Narodów Zjednoczonych.

Premier Nehru zalecał delegacji Indii, by nie wiązała się zbyt ściśle z tą konferencją, gdyż stała się ona czysto komunistyczną propagandą, choć miała być tylko nieoficjalną dyskusją w sprawach solidarności państw azjatyckich na podstawie tak zwanych "pięciu punktów" koegzystencji.

W związku z tym zaleceniem, pięciu z pięćdziesięciu delegatów Indii wycowało się z tej konferencji przed jej rozpoczęciem.

Trzęsienie Ziemi w Połud. Grecji

Ateny. (UP). — Południową Grecję nawiedziło wczoraj silne trzęsienie ziemi, które uszkodziło domy w Kalamai i Tripolis oraz w kilku wioskach w rejonie Sparty. Wiadomości o wypadkach w ludziach brak.

Uwięziono Księdza Za Modlitwę o Kard. Mindszenty

Budapeszt. (UP) — Reżim węgierski uwięził 68-letniego ks. Totha, dziekana z miejscowości Mateszalka, który wzywał wiernych z ambony do modlitwy o uwolnienie ks. kardynała Mindszenty'ego. Ks. Toth został oskarżony według zwyczajów sowieckich o szpiegostwo na rzecz Watykanu i mocarstw zachodnich. Jak wiadomo, ks. kardynał Mindszenty jest uwięziony już od 6 lat za prawdę i sprawiedliwość.

Faruk Szuka Pracy

Rzym. (UP). — Włoski tygodnik "Tempo" podaje, że były król Egiptu, Faruk, jest zupełnie załamany i poszukuje pracy, ale nawet monarchiści włoscy nie mogą znaleźć dla niego "odpowiedniego zajęcia".

Pracownicy Forda Nie Otrzymają Zapomogi

CIO-UAW Apeluje Od Tej Decyzji Wydziału ESS

Detroit, Mich. — (DP). — Decyzja Wydziału Odwoławczego Michigan Employment Security Commission, która może zostać precedensem, odmówiła zasiłku dla 11,500 bezrobotnych robotków Forda w Detroit. Zostali oni pozbawieni pracy na skutek 6-tygodniowego strajku w odlewni Forda w Canton, Ohio.

Rzecznik prawny UAW-CIO, A. L. Zwerdling, natychmiast wniósł apelację od tej decyzji do Wayne County Circuit Court.

Jakkolwiek suma około 600 tysięcy dolarów, o którą chodzi, nie jest wielką, decyzja ta ma daleko idące następstwa:

1. Ustanawia ona zasadę, że kompanie takie jak Ford, są jednym "przedsiębiorstwem — nawet jeżeli mają fabryki w innych stanach. Zgodnie z tym, jeżeli robotnik w Michigan zostanie zatargu o pracę w tej samej kompanii w innym stanie, nie otrzyma on zasiłku na wypadek braku pracy, tak jak nie otrzymałby, gdyby strajk był w Michigan.

2. Utrąca ona możliwą strategię UAW, której chciałaby ona użyć w dyspucie o gwarantowane roczne zarobki w przemyśle samochodowym.

Gdyby stanowisko unii zostało przyjęte, mogłaby ona wywołać strajk w Canton lub w innej ważnej fabryce Forda, paraliżując jej produkcję, gdy tymczasem większość robotników kompanii otrzymywałaby zasiłki na wypadek braku pracy.

Chruszczew Robi Wielką Czystkę w Kołchozach

30,000 Partyjników Wyjedzie z Moskwy w Teren Do Kołchozów

Moskwa. (UP) — Dwu dyrektorów sowieckich kołchozów rolniczych zostało usuniętych i skazanych na zapłacenie odszkodowania za straty w bydle w ciągu ubiegłej zimy.

Zarządzenie to jest początkiem wielkiej czystki, jaką władze sowieckie prowadzą wśród niefachowych i skorumpowanych sił kierowniczych w kołchozach i gospodarstwach państwowych.

Nikita Chruszczew, generalny sekretarz Komunistycznej Partii Sowietów, twierdzi, że trzecia część 90,000 dyrektorów kołchozów jest nieudolna albo nieuczciwa, będzie więc usunięta, a miejsce jej zajmą odpowiedzialni członkowie partii. Tych 30,000 "odpowiedzialnych" pracowników partyjnych w ciągu najbliższych czterech miesięcy wyjedzie z Moskwy na kołchozy, aby podnieść ich produkcję, jak zapowiedział Chruszczew podczas odbywającej się niedawno na Kremlu konferencji pracowników rolnych.

Niezależnie od tego Chruszczew zapowiedział zwiększenie produkcji przemysłu metalowego, węglowego, naftowego, maszynowego i elektrycznego.

Syngman Rhee Ostrzega Japonię

Seoul. (UP) — Prezydent połudn. Korei, Syngman Rhee, powiedział na posiedzeniu rządu, że naród koreański potępi Japonię "jako wroga", jeśli Japonia nawiąże stosunki kulturalne i ekonomiczne z północną Koreą.

Na Walkę z Piątą Kolumną

Sąd Komunistyczny w Kantonie Skazał Na Śmierć 27 Osób Za Akcję Dywersyjną

Na Procesie Pokazowym Oskarżeni Przyznali Się Do Kontaktów z Agentami Amerykańskimi

Tokio. (UP). — Radio pekińskie doniosło dziś, że sąd komunistyczny skazał na śmierć 26 osób, które miały kooperować z amerykańskimi agentami, jako zwolennicy rządu narodowego. Uprawiali oni szpiegostwo i planowali wysadzenie w powietrze pewnych gmachów.

Radio donosi, że miejski sąd w Kantonie, który skazał ich na śmierć, rozważa również sprawę 17 osób, co do których obrona żąda zmiany wyroku.

Sfabrykowane Głupie Oskarżenie

Radio pekińskie donosi dalej, że przyznali się do zarzucanych im zbrodni, oraz posiadania materiałów wybuchowych, dostarczonych im przez organizację szpiegowsko-amerykańską, która im udzieliła również instrukcji, co do metod.

Mają to być nacjonaliści, którzy zostali przysłani przez Czang-Kai-Szeka tajną organizację.

Jeden, który ma być zlikwidowany, brał udział w przygotowaniu bomb zegarowych aby sabotażować uroczystości dnia narodowego w Kantonie. Drugi planował wysadzenie w powietrze kantońską stację kolejową, skład i kooperatywę.

Inni oskarżeni byli o szmuglowanie materiałów wybuchowych i spiskowali, aby zdynamitować gmachy publiczne. Trzej wysyłali informacje militarne i polityczne do organizacji tajnych w Hong Kong — więcej niż po 30 razy.

Wszyscy oskarżeni przyznali się, że zostali zorganizowani przez Yao-Kai-Ju, który jest zastępcą ministra spraw wewnętrznych w Taipei Pao-Mi-Chou.

Zamordował Sześć Osób

Evansville, Ind. (UP) — Niejaki Leslie Irvin, lat 30, zwolniony z więzienia stanowego na prawach parolu robotnik fabryczny, przyznał się do zamordowania sześciu farmerów na terenie Indiana i Kentucky od grudnia . . . podczas swych napadów rabunkowych po domach.

Policja podała, iż jest on tym tajemniczym mordercą, który uśmiercał swe ofiary "w chiński sposób dokonywania egzekucji" przez skrępowanie im rąk w tyle i zmuszenie do klęczenia podczas pakowania im kul do głów.

Znów Ożywienie Akcji Wojennej w Rejonie Formozy

Taipeh. (UP) — Lotnictwo Chin wolnych zaatakowało w końcu tygodnia dwa zgrupowania statków nieprzyjaciela, przy czym uszkodziło osiem kanonierek i dwie wielkie dżonki transportowe.

Jedna grupa floty komunistów, złożona ze 120 dżonek pod osłoną sześciu kanonierek, została przychwycona na południe od Pinghai, w połowie drogi między Quemoy i Matsu. Wszystkie jej kanonierki zostały uszkodzone, a jedna poważnie, jak świadczy czarny dym, uchodzący z niej po ataku.

Druga grupa, złożona z 3ch kanonierek i 20 dżonek, została przychwycona na południe od Pinghai. Dwie jej kanonierki i dwie dżonki zostały uszkodzone.

Atakowane statki najprawdopodobniej dowoziły amunicję i żywność do okupowanych przez komunistów wysepek u wybrzeża kontynentu chińskiego.

Tymczasem na Formozę przybył kontradmirał Alfred M. Pride, dowódca 7 floty U.S., strzegącej tej wyspy przed atakiem komunistów.

CZYŚ ZAPISAŁ PRZYNAJMNIEJ JEDNEGO NOWEGO CZŁONKA DO ZNP?

Wdowa Po Poborcy Ceł — Janie Stanek,—Rozalia, Zmarła Wczoraj

Wczoraj zmarła w swoim domu pnr. 1808 S. 49-a ave., Cicero, pani Rozalia Jeleń-Stanek, przeżywszy lat 54, wdowa po poborcy ceł w Chicago, ś.p. Janie Stanek.

Zmarła była czynną w życiu Polonii, a szczególnie w Polskiej Lidze Opieki Społecznej, gdzie sprawowała urząd dyrektorki.

Jej mąż, Jan Stanek, również zasłużony działacz polonijny, skarbnik Kongresu Polonii Amerykańskiej, prezes Macierzy Polskiej, mianowany przez Prezydenta Eisenhowera poborcą ceł w porcie Chicago, zmarł po krótkim sprawowaniu urzędu dnia 15 maja.

Ś.p. Rozalia Stanek pozostawiła w głębokim żalu syna, Rodericka i dwie siostry—Helenę Jelleń i Siostrę Mary Hyacinth w Zakonie Dominikanek.

Pogrzeb ś. p. Rozalii Stanek odbędzie się w poniedziałek z zakładu pogrzebowego, 5844 Cermak, Cicero, do kościoła Św. Walentego, 13-a ul. i 50-a ave., Cicero, a stamtąd na cmentarz Zmartwychwstania Pańskiego.

Pociski Kierowane "Honest John" Przybyły Do Europy

Stuttgart, Niemcy. (UP).— Broniąca zachodniej Europy 7 Armia U. S. została w końcu ubiegłego tygodnia wzmocniona nową jednostką pocisków kierowanych "Honest John".

Jednostką, uzbrojoną w te pociski do walki lądowej, o strasznej sile wybuchowej, jest 6 Bateria Polowej Armii U. S.

Dwóch Czechów Uciekło Na Zachód Samolotem

Regensburg, Niemcy. (UP). — Dzisiaj dwóch Czechów uciekło z Pragi samolotem do zach. Niemiec i poprosiło o azyl polityczny.

Formuła Będzie Dostępna Dla Całego Świata

Eksport Surowicy Przeciwko Polio Podlega Kontroli

Washington, D. C. (UP) — Rząd powziął dzisiaj szybkie kroki w kierunku wykonania wczorajszego zarządzenia prezydenta Eisenhowera o podzieleniu się z innymi narodami formułą produkcji surowicy Salka przeciwka polio. Zarządzenie Prezydenta ma wyraz dobrej woli i życzliwego nastawienia polityki amerykańskiej do całego świata.

Sekretarz stanu John Foster Dulles objął osobiście komendę nad wykonaniem zarządzenia, dając mu pierwszeństwo przed innymi sprawami. Jednocześnie w Kongresie poszczególni kongresman i senatorzy poczęli zabierać głos i sugerować ochronne prawa, aby tak pożądany przez całą ludzkość środek nie znalazł się na czarnym rynku, zanim surowicy dra Jonasa Salka nie będzie znajdowało się pod dostatkiem na podaż.

Pan Dulles miał odbyć dzisiaj konferencję z Basilem O'Connor, krajowym prezesem National Foundation for Infantile Paralysis. Na spotkaniu tym mieli oni ustalić dokładny plan udostępnienia surowicy Salka dla całego świata.

75 Krajów Otrzyma Raport Dra Francis

Na razie p. Dulles zwrócił się bezzwłocznie do Fundacji o dostarczenie przed upływem bieżącego tygodnia do Departamentu Stanu raportu dra Thomas Francis, Jr., zawierającego dokładne informacje o stosowaniu i skuteczności surowicy Salka i z czego ona się składa.

Kopie raportu będą rozesłane rządom 75 krajów, z którymi Stany Zjednoczone pozostają w dyplomatycznych stosunkach. Za żelazną Kurtyną raport otrzyma Rosja i te ujarzmione przez komunistów kraje, które posiadają swoje przedstawicielstwa w Washingtonie. Natomiast reszta, jak komunistyczne Chiny, będzie mogła otrzymać formułę wyrobu surowicy i wszelkie informacje z Polski, bądź z Rosji.

Departament Handlu zarządził wczoraj kontrolę eksportu surowicy Salka do innych krajów, z wyjątkiem Kanady. To znaczy, że surowica nie może być stąd wysyłana zagranicę bez uprzedniego pozwolenia rządu.

W Kapitolu kongr. Barrett O'Hara, demokrata z Illinois, członek Izbowego Komitetu Bankowego, zajmującego się kontrolą cen i tym podobnymi ustawami i wystąpił już z sugestią, że surowica powinna być zarezerwowana dla dzieci i brzemiennych kobiet jak długo nie będą znajdowały się dostateczne ilości tego środka na rynku.

Chłopi We Włoszech Protestują Przeciw Wysokim Podatkom

Vercelli, Włochy. (UP). — W Vercelli policja rozproszyła przy pomocy łzawiącego gazu około 3,000 rolników, demonstrujących przeciw zbyt wysokim podatkom.

W dziesięciu prowincjach Włoch mnożą się demonstracje za ulgami podatkowymi dla wsi względnie za pomocą rządową dla rolników. Ruch ten nie ma nic wspólnego z komunizmem, ale nędza ludności we Włoszech, której rząd mimo amerykańskiej pomocy "nie był w stanie" opanować przeprowadzając rozumną reformę rolną, jest stałą przyczyną szerzenia się komunizmu.

MĘCZENNICA W KORONIE

POWIEŚĆ AUTENTYCZNA

185——— (Ciąg dalszy)

— Powiedz mi, — zaczęła teraz lady Wiktoria — co znaczyły twoje słowa, że Ryszard nie ma prawa do nazwiska Corrigan, A ja żądam prawdy i jeżeli jesteś uczciwym człowiekiem, to nie będziesz się tłómaczył kłamstwem! Chcę wiedzieć prawdę!

Lord William zadrżał, zimny pot wystąpił mu na czoło.

— Tak jest w istocie, — szepnął — Ryszard nie jest...

— On nie jest naszym synem? — krzyknęła lady Wiktoria przerażona.

— On jest moim synem, ale nie twoim!

— Co, Ryszard nie jest moim synem?

Nieszczęśliwa kobieta zapomniała wszelkiej ostrożności i krzyczała głośno.

— Ale jak to być może? Przecież ja urodziłam dziecko. Co się z nim stało? O, powiedz mi, Williamie, odkryj mi tę tajemnicę, bo przysięgam ci, że jeżeli mi nie powiesz prawdy, to pójdę na sąd i rozgłoszę publicznie naszą hańbę.

Lord Corrigan poznał, że zaszedł już za daleko i że już cofnąć się nie może.

Najlepiej wyznać teraz wszystko, pomyślał, a zwracając się do żony, rzekł stanowczo:

— Powiem ci wszystko! Nie mam powodu tajenia dłużej prawdy; przyrzekłem sobie wprawdzie, że tajemnicę tę zabiorę ze sobą do grobu, ale postępowanie Ryszarda zmusza mnie do zmienienia mego zdania. Ryszard zatem nie jest twoim synem, tylko synem owej Francuzki, Nadiny.

— Dalej, dalej! — jękła lady Wiktoria. — Zaczynam się wszystkiego domyślać!

— Jak i co było, o to mniejsze — mówił lord dalej — dosyć, że ty powiłaś córkę, Nadina syna, i że ja dzieci te zamieniłem... Niedługo potem zerwałem z Nadiną — była to fałszywa i zła kobieta — dałem jej znaczną sumę pieniędzy, wróciła do Francji i odtąd nic o niej nie słyszałem, daję ci na to słowo honoru! Możesz mnie teraz potępić — ja sam nie wybaczę sobie nigdy tego czynu, ale chciałem koniecznie mieć syna! To jedno może mine trochę uniewinnić!

— A co się stało z moim dzieckiem? — zawołała lady Wiktoria, patrząc na męża błędnymi oczami.

Lord milczał.

— Co się stało z moim dzieckiem? — powtórzyła, szarpiąc jego ramię — odpowiadaj nędzniku!

Cichym, wymownym głosem opowiedział lord wszystko, a żona jego słuchała, nie dowierzając własnym swoim uszom.

— I ty to uczyniłeś! — rzekła z dziwnym wyrazem twarzy. — Ty ojciec!

Nadina namówiła mnie do tego. Podła ta kobieta nie chciała zatrzymać dziecka u siebie, i ona pierwsza wpadła na myśl usunięcia go w ten sposób!

— Jej się nie dziwię, ale tobie! Ojciec! Rodzony ojciec! — powtarzała lady Wiktoria jak nieprzytomna.

— Kobieta, której dziecko dałem, miała co kwartał umieścić anons w Times, czy dziecko żyje, ale anonsu tego nie czytałem ani razu!

— O ty wyrodny ojcze! — zawołała lady, wybuchając głośnym płaczem — czy ty nie miałeś serca, ani sumienia? Dziecko tej nędznicy leżało w jedwabiach i koronkach, karmiłam je własnym mlekiem, czuwałam nad nim, pieściłam je, a moja córka — oddana w ręce zbrodniarki, wychowywała się w nędzy i grzechu — nikt się o nią nie starał, nikt jej nie kochał, kto wie, co się z nią stało! O, jakże nieszczęśliwą jestem matką! A wszystko z twojej winy! Niech ci Bóg wybaczy — ja nie mogę!

— Chciałbym chętnie odszukać naszą córkę, — rzekł lord pokornie, ale gdybyśmy ją znaleźli, sprawiłoby nam to dużo kłopotu...

— Kłopotu? Ja myślę, że byłoby dla nas największym szczęściem — krzyknęła lady Wiktoria w uniesieniu.

— I powiedziałabyś Ryszardowi, że — że — nie jesteś jego matką, że on nie ma prawa do nas.

— Ależ ja kocham go, — zawołała — kocham go serdecznie! Dwadzieścia i trzy lata uważałam go za syna. Taka miłość nie znika w jednej chwili! Będę go zawsze kochać jak syna, ale to nie przeszkadza, abym obok niego nie kochała swojego własnego dziecka! O szukaj moją córkę! Tylko tym możesz chociaż w części wynagrodzić złe, jakie jej i mnie wyrządziłeś?

— Jak się nazywa kobieta, której ją oddałeś?

— Była to Wiedeńka, nazwisko jej Hilbert.

W tej samej chwili dał się słyszeł za ścianą salonu cichy szelest.

— Nie słyszałaś nic? — szepnął lord. — Zdawało mi się, że tam, za ścianą, poruszyło się coś...

— Nie!

— Czyżby nas kto podsłuchiwał? Byłoby to okropnie!

— Nie, nie, powiedz mi tylko, czy ta kobieta została tutaj?

— Nie, mówiła mi, że wróci do Wiednia.

— A mąż jej?

— Mąż jej był wówczas tutaj w więzieniu!

— O Boże, i to taki człowiek wychowywał moją córkę! Jutro jedziemy do Wiednia! Rozumiesz?

— Dziwnie wyrażasz twe życzenia!

— Nie życzenia, tylko rozkazy! Słuchaj teraz! Jeżeli nie poruszysz nieba i ziemi na odnalezienie mego dziecka — jeżeli nie uczynisz wszystkiego, co człowiek uczynić może — to pójdę na sąd i oskarżę cię o zamianę dzieci. Wiesz jaka za to jest kara!

— Lord William spuścił głowę i milczał. W sercu jego ciężka toczyła się walka, wiedział jednak, że zrozpaczona matka na wszystko odważyć się gotowa i dla tego — ustąpił.

— Zdaje mi się, — rzekł łagodnie — że do Wiednia nie potrzebujemy jechać tak nagle. Zapytam telegramem tamtejszą policję, czy tam mieszkają jacy Hilbertowie, czym są, czy mają córkę, w jakim wieku i tak dalej. Po otrzymaniu wiadomości możemy zawsze jeszcze jechać.

— To prawda. Ale teraz odejdź, chcę być samą!

— Co będzie z Ryszardem? Zostawimy go tutaj? Pozwolimy mu się ożenić z tą baletnicą?

— Ach, pomówmy o tym później! Mnie się wszystko w głowie miesza, nie mogę zebrać myśli!

Lord William wyszedł.

(Ciąg dalszy nastąpi)

Od Wczoraj Do Dzisiaj

(Dokończenie ze str. 1-szej)

meblach i nowych przyrządach elektrycznych.

✣ ✣ ✣

Niema niezdrowej spekulacji ani łatwej spekulacji, natomiast jedynym cieniem na tym obrazie jest zbytnia łatwość w uzyskaniu hipotek, Domy kupuje się często bez pierwszej wpłaty gotówki z góry, ze spłatą na 30 lat. Jest to jedyny niezdrowy objaw obecnych czasów, ale przejściowy.

✣ ✣ ✣

Gotówki w kraju i w bankach jest podostatkiem i na niezbyt wysoki procent. Jest też pewnem, że w następnych kilku latach budownictwo utrzyma się na milionie nowych domów mieszkalnych co rok. Rząd obciął swe wydatki ale jeszcze mimo to wydaje bardzo wiele. Aby nie dopuścić do deflacji zbyt gwałtownej rząd zamierza zniżyć podatki dochodowe w roku 1956.

✣ ✣ ✣

Skutkiem tego cała polityka rządowa jest skoncentrowana na ustabilizowaniu zarówno stosunków monetarnych, jak kredytowych i byznesowych. Rząd nie dąży wcale do zniżenia obecnej skali płac, jak również nie dąży do podniesienia płac. Jest za utrzymaniem obecnego poziomu życia.

✣ ✣ ✣

To też rząd pilnuje by nie były podnoszone ceny zarówno produktów jak i fabrykatów i gotów jest do interwencji. Rząd również gotów jest zgodzić się raczej na małą dalszą krótką inflację, aniżeli na deflację czyli na podrożenie dolara, obawia się bowiem, że deflacja mogłaby ściągnąć na kraj bezrobocie. A przeciw bezrobociu rząd walczy ustawicznie . . .

✣ ✣ ✣

Tej stabilizacyjnej polityce rządowej sprzyja dobra sytuacja zagraniczna, mianowicie niepewność wewnętrzna w Rosji, wstrzymująca zapędy podbojowe Kremla i mała szansa wybuchu wojny o Formozę.

✣ ✣ ✣

Jeżeli obecna sytuacja utrzyma się jeszcze jak teraz przez rok, będziemy mieli w okresie wyborów prezydenta erę wielkiego dobrobytu w Ameryce.

Wolne Bluzki

Wzór 7325

Blizki takie nadają się szczególnie dla będących w ciąży. Są wygodne a jednak bardzo ładne. Można je nosić ze spódniczkami, shorts lub slacks.

Wzór 7325 można nabyć w wielkościołach 12, 14, 16, 18, 20. Z każdym wzorem otrzymacie deseń do wyszycia haftu.

Cena wzoru 25 centów. Należytość prosimy nadsyłać w srebrze lub w 3c znaczkach pocztowych (lecz nie airmail). Z Kanady gotówkę.

ALICE BROOKS KATALOG Jest Do Nabycia

Nowy Katalog Robótek obejmujący wiele ilustracji ślicznych wzorków do wyszywania płócien dzierzgania, szydełkowania, robienia dekoracji w domu, zabawek, różnych podarków nadto 10 łatwych do wykonania wzorków w katalogu.

Cena katalogu 25c. Przyślijcie w srebrze lub znaczkach pocztowych, adresując DZIENNIK ZWIĄZKOWY, 1201 Milwaukee Ave., Chicago 22, Ill.

Imię i Nazwisko .....

.....

Adres .....

Miasto ..... Stan.....

No Modelka

NAJSTARSZE BLIŹNIACZKI NA ŚWIECIE. — Siostry bliźniaczki Matilda Anderson (na lewo) i Ida Wallin uchodzą za najstarsze żyjące bliźniaczki na świecie. Na zdjęciu widzimy je w czasie, gdy obchodzą 99 rocznicę swoich urodzin w Sztokholmie w Szwecji.

Słynne Muzeum Polskie w Zamku Rapperswilskim — Odradza Się

Ze Szkocji z Instytutu Historycznego im. Gen. Sikorskiego Pójdą Zbiory Muzealne Do Jednej z Sal

Chicago. (ZPPA). — W pismach polskich ukazała się swego czasu wiadomość, o przyjęciu, po wygraniu procesu z warszawskim rządem reżymowym, przez gminę Rapperswil — znanego prawie od wieku wszystkim Polakom zamku w tym mieście szwajcarskim, gdzie mieściły się pamiątki polskie, zebrane przez dawną emigrację.

Założycielem zamku był hrabia Władysław Platter, który zarządzał nim przez długie lata.

Muzeum założone zostało w roku 1870. Skupiało się około niego ideowe życie polskie. W nim powstał Skarb Narodowy, do którego napływały fundusze składane przez Polaków świata całego.

Do Skarbu Narodowego szły hojne ofiary ze St. Zjednoczonych — zbiórką których zajmował się Związek Narodowy Polski. Ze źródła tego wpłynęło zgórą 44,000 dolarów. Do Komisji skarbowej przez lat kilka należał jeden z założycieli Związku — Juliusz Andrzejkowicz, który był reprezentantem Zw. Nar. Polskiego.

Po wygraniu procesu, dzięki staraniom znanej przyjaciółki Polaków — Szwajcarki pani M. Hohl — gmina rapperwilska zgodziła się na założenie w tym zamku z powrotem tradycyjnego muzeum polskiego, co dało możność zorganizowania Związku Przyjaciół Muzeum w Rapperswilu.

Pomoc Instytutu Historycznego imienia Gen. Sikorskiego

Według istniejącego projektu muzeum ma mieć charakter ogólny, nie związany z żadnym okresem, jednak uprzywilejowane miejsce przypadnie zapewne 2 dywizji strzelców pieszych, której żołnierze jako internowani przebywając w Szwajcarii szereg lat, pozostawili tam po sobie wiele pamiątek.

Jak donoszą z Anglii, urządzeniem jednej z sal zajął się Instytut Historyczny im. gen. Sikorskiego w Londynie, wydzielając ze swoich zbiorów i wypożyczając eksponaty, ilustrujące udział Polskich Sił Zbrojnych w drugiej wojnie światowej.

Obecnie cała praca związana z przygotowaniem i doborem eksponatów, mających zapełnić muzeum rapperswilskie, koncentruje się w muzeum Instytutu w Banknock, w Szkocji i spoczywa w rękach kustosza muzeum p. J. Domańskiego przy pomocy zasłużonego pracownika muzealnego p. A. Kiziukiewicza.

Jak wynika z doniesień z Banknock — przygotowanie i odpowiedni dobór eksponatów przeznaczonych na stałą wystawę w zamku rapperswilskim, wymaga dużo pracy i zabiegów.

Kustosz muzeum Inst. Histor. im. gen. Sikorskiego— p. Domański wyraził się, że polska opinia publiczna przyjmie napewno z radością wiadomość o odrodzeniu się placówki, w której trzy pokolenia składały drogie pamiątki, symbolizujące walkę o wolność.

Sporo pamiątek z Rapperswilu w formie listów, odezw, sprawozdań, etc., posiadało Muzeum ZNP w Cambridge Springs, Pa. Zniszczył je razem z przebogatymi zbiorami ofiarowanymi przez Polonię pożar gmachu Vanadium, w którym mieściło się pierwotnie Kolegium Związkowe.

Filozof Bertrand Russel o Wyścigu "Turbin i Bomb" Między Rosją i U. S.

Sowiety Zmierzają Dalej do Zdobycia Panowania Nad Światem.

New York. (NYT.). — Znany po obu stronach Atlantyku, brytyjski filozof i literat Bertrand Russell wystąpił obecnie na rynku wydawniczym w Nowym Yorku z nową książką, zatytułowaną "Human Society in Ethics and Politics" (Społeczność ludzka w etyce i polityce).

Russell rozpatruje konflikt ideologiczny między Ameryką a Rosją, przy czym sugeruje powołanie do życia neutralnej komisji (złożonej z przedstawicieli Indii), która by podjęła pierwszy krok na drodze do otwarcia odprężeniowych rozmów między Waszyngtonem a Kremlem.

Bertrand Russel powiada, iż jego zdaniem problem Niemiec w Europie może być rozwiązany w drodze koncesji sowieckich, zaś problem Chin w Azji w drodze koncesji amerykańskich.

Autor rozważa w swej nowej książce zaślepienie, jakie panuje w ustroju marksistowskim — opartym na nienawiści do Zachodu.

Rysem charakterystycznym obecnego życia na świecie, jest zdaniem Russella wyścig technologiczny w postaci turbin i wodorowych bomb, które budowane są po obu stronach żelaznej kurtyny.

Autor wyraża pogląd, że od czasu IIgiej wojny istnieją na świeecie tylko dwie potęgi: — Stany Zjednoczone i Rosja, i że Sowiety zmierzają dalej do zdobycia hegemonii nad światem.

Żywi on jednak wiarę, że zatriumfuje na globie naszym geniusz ludzki — wyzwolony z obaw tyranii i że powstaną dla całej ludzkości warunki pomyślnego rozwoju i postępu prawdziwego.

Ujęcie Napastnika Dziewczynek

Milwaukee, Wis. (KP) — Ujęty przez policję Stephen J. Wzealh, lat 20, przyznał się, że do zwabienia do auta i dopuszczenia się kryminalnego gwałtu na 8-letniej dziewczynce.

Aresztowano go, gdy zgwałcona dziewczynka i jej 7-letnia siostra rozpoznały w nim tego, który zwabił ich do swego samochodu pod pretekstem że pokaże im ładne "comic books".

Podejrzenie padło na niego, ponieważ policja posiadała numer jego licencji samochodowej, zanotowany około miesiąc temu przez dwie inne małe dziewczynki, gdy próbował je zwabić do auta pod tym samym pretekstem. Dziewczynki miały jego numer, ale dopiero w zeszłym tygodniu powiedziały o tym rodzicom, a ci powiadomili znów policję i wskutek tego gwałciciela szybko ujęto.

Nehru Mówi— Dziwna Katastrofa

New Dehli (UP.) — Premier Indii Nehru — po rozważeniu wiadomości o katastrofie samolotu, wiozącego delegocją czerwnych Chin — powiedział dziś, że było to "bardzo niezwykłe wydarzenie".

Nehru wyraził się dalej, że na 10 minut przed katastrofą, z samolotu otrzymano wiadomość normalną. Musi być pełna inwestygacja—powiedział.

Komuniścy chnscy, którzy oskarzyli Stany Zjednoczone i Cżiang-Kai-Szeka o katastrofę — oświadczyły również, że St. Zjednoczone starają się obalić obecny rząd Indonezji.

Pisma w Hong Kong podkreślają, że dziwną jest rzeczą dlaczego rząd Indii, który — jak Nehru — widzi w tym "niezwykłe wydarzenie" — nie ogłosił do tego czasu zeznań uratowanych rozbitków. Czyżby starano się najpierw im wtłoczyć w mózg co mają zeznawać?

Wulkan Wezuwiusz Pokryty Śniegiem

Naples, Włochy. (UP)—Jak pamięć żyjących ludzi sięga, to poraz pierwszy teraz w połowie kwietnia wulkan włoski Wezuwiusz jest pokryty śniegiem, a to wskutek gwałtownej burzy, jaka wczoraj nawiedziła tą część Włoch.

Komplet Na Lato

Wzór 4620

[illegible]yczny komplet na lato [illegible]cy się z bluzki, spódniczki, [illegible]rts i staniczka z halter. Można je ubrać razem lub też nosić na zmianę z innymi spódniczkami, bluzkami, spodenkami lub slacks.

Wzór 4620 można nabyć w wielkościach 12, 14, 16, 18, 20. Na bluzkę i spódniczkę wielk. 16 potrzeba 4¼ jarda 35 cal. materiału.

Cena wzoru 35 centów Należytość prosimy nadsyłać w srebrze lub w 3c znaczkach pocztowych (lecz nie airmail). Z Kanady gotówkę.

Wypełnijcie ten kupon przy zamawianiu wzorów, adresując: — Dziennik Związkowy 1201 Milwaukee Ave., Chicago 22, Illinois.

Imię i nazwisko .....

.....

Ulica .....

Stan .....

Nr. Modelka .....

Rozmiar (Size) .....

CZYŚ ZAPISAŁ PRZYNAJMNIEJ JEDNEGO NOWEGO CZŁONKA DO ZNP?

Reżim w Pekinie Zapowiada Dalszą Czystkę w Czerwonych Szeregach

Potępionych Dwóch Dygnitarzy Nazwano "Agentami Klasy Kapitalistycznej"

Hong Kong. (UP). — Chińscy komuniści, wstrząśnięci usunięciem od władzy dwu czołowych dygnitarzy, Kao-Kang i Jao Shu Shih, stoją w obliczu groźnego zaostrzenia dyscypliny partyjnej.

Oficjalny organ reżimu chińskiego "Dziennik Ludowy" w Pekinie, zapowiada, iż walka wewnątrz partii stanie się teraz "ostrzejszą i bardziej skomplikowaną, a wcale nie zostanie złagodzona".

W artykule redakcyjnym — przytoczonym przez radio w Pekinie, pismo to ostrzega partię, że musi ona dozorować ściśle, systematycznie i regularnie wszystkich swych członków, nawet na najwyższych stanowiskach gdyż Kao Kang, który już popełnił samobójstwo i Jao Shu Shih, którego czeka sąd, a wątpliwe jest, by wyszedł z niego z życiem, "okazali się agentami kapitalizmu w łonie własnej partii".

Pekiński "Dziennik Ludowy" przytacza fakt, że jeden z urzędników Departamentu Stany U. S. powiedział przed Izbową Komisją Przydziałów iż "nadzieja na rozwiązanie problemu Chin, nie leży w ataku na kontynent, ale raczej w akcji, która poprze ich rozpad od wewnątrz".

"Nie jest więc przypadkiem — pisze "Dziennik Ludowy", "że w tych warunkach powstał przeciwpartyjny spisek klasowy Kao Kang-Jao Shu Shih".

Pismo z tej zdrady wysokich dygnitarzy komunistycznych wyciąga następujące wnioski:

1). Wszystkie spory wewnątrz partii muszą być prowadzone otwarcie.

2) Członkowie partii muszą pokonać w sobie dumę i zadowolenie z siebie, i silnie przeciwstawiać się tendencjom indywidualistycznym.

3) "Partia musi prowadzić ścisłą kontrolę nad pracą swych członków".

Paskarstwo w Rosji

Londyn. (UP) — "Prawda" organ Komunistycznej Partii Sowietów, uskarża się we wczorajszym artykule redakcyjnym, że w Rosji, z powodu "chwilowego braku pewnych towarów" ożył znowu czarny rynek — jak donosi radio moskiewskie.

"Prawda" oskarża sprzedających w państwowych sklepach o uprawianie karygodnego "handlu pod kontuarem" i zapowiada, że "przeciw tak haniebnym objawem paskarstwa będzie prowadzona najbardziej zacięta walka".

Zjazd Księży Byłych Więźniów Obozów Koncentr.

Londyn, (DP) — Na 27 i 28 kwietnia, br., planowane jest urządzenie zjazdu kapłanów b. więźniów hitlerowskich obozów koncentracyjnych, na Jasnej Górze w Częstochowie.

"Poprzednim razem byliśmy w Kaliszu, aby podziękować św. Józefowi za doznane cudowne ocalenie w krytycznych chwilach" — mówi odezwa komitetu organizacyjnego, ustalająca datę obecnego zjazdu jako 10 rocznicę uwolnienia więźniów z Dachau, gdzie w stosunku do wszystkich innych obozów księża przebywali najliczniej. Odezwę podpisało około 40 księży. Uroczystości religijne, które stanowić będą pierwszą część zjazdu, otwarte będą mszą pontyfikalną. W drugiej części zjazdu przewidziana jest wspólna wycieczka do Oświęcimia do celi O. Kolbego, straconego przez Niemców. Proces beatyfikacyjny O. Kolbego jest w toku.

Niestety, zjazd i uroczystości będą jak się zdaje wykorzystane przez organizacje reżimowych katolików dla propagandy polityki zagranicznej Związku Sowieckiego pod hasłem tzw. walki o pokój.

Niedawno zbierano pod deklaracją opowiadającą się za taką walką o pokój podpisy księży, którzy przeszli przez obozy hitlerowskie. Rzucono wtedy myśl ujęcia tych księży w ramy stałej organizacji dla posługiwania się nimi w celach propagandowych.

Księżniczka Syjamska Wstąpiła do Zakonu

Pensang, Syjam. (UP.). — Księżniczka siamska, Józefa Karapathin, która trzy lata temu nawróciła się na katolicyzm, wstąpiła obecnie do klasztoru w Pensang.

NAJLEPSZEGO GATUNKU WM. A. ROGERS

SREBRO STOŁOWE

Gwarantowane Na Całe Życie
Mogą Nabywać

CZYTELNICY DZIENNIKA ZWIĄZKOWEGO

PO TYLKO $2.20 i Sześć Kuponów za Komplet

1 łyżka do zupy
1 widelec stołowy
1 nóż stołowy z pustą rączką, ostrze z nieplamliwej stali
2 łyżeczki do herbaty
1 widelec do sałaty

Oprócz powyższych już otrzymaliśmy dodatkowe srebro do uzupełnienia kompletów, a mianowicie:

3 łyżki do podawania jarzyn.....$1.20 i 6 kuponów
Nóż do masła i łyżeczka do cukru.....$1.20 i 6 kuponów
Chochelka do sosu .....$1.20 i 6 kuponów
Duża łyżka do jagód.....$1.20 i 6 kuponów
Widelec do wędlin.....$1.20 i 6 kuponów

Takich kompletów możecie nabywać—ile chcecie, na tych samych warunkach, więc w krótkim czasie możecie mieć komplet srebra na 6, 8 czy 12 osób.

JAK POSTĘPOWAĆ

Dzień po dniu wycinać kupony jak poniżej umieszczony, numerowane, a gdy już macie 6 kuponów przyślijcie do Dziennika Związkowego lub przyślijcie kupony z należytością, a otrzymacie swój komplet srebra i gwarancję. Na przesyłkę pocztową dołączyć trzeba 15c od kompletu.

KUPON NA SREBRO STOŁOWE

No. 1682 14-go Kwietnia, 1955

Za dołączone..... kuponów i $..... gotówka proszę mi przysłać następujące sztuki srebra z gwarancją.....

Nazwisko .....

Adres .....

Miasto ..... Zone..... Stan.....

Dokumenty Jałtańskie Hańbą 20-go Wieku

(Ciąg dalszy)

— 4 —

Churchill oświadcza, iż przyłącza się do uwag Roosevelta jeżeli chodzi o niechęć używania słowa "emigrant." Słowo to powstało w czasie rewolucji francuskiej, a w Anglii oznacza ono człowieka, który został wypędzony z kraju przez własnych rodaków.

Jeżeli chodzi o Polaków, to nie jest to prawdziwe, ponieważ opuścili oni swój kraj w wyniku brutalnego niemieckiego natarcia. Churchill chciałby ażeby zamiast słowa "emigrant" używać określenia "Polacy, którzy są czasowo zagranicą."

Po wstępnej dyskusji na temat składu przyszłego rządu polskiego, w której głos kolejno zabierali Roosevelt, Stalin i Churchill przystąpiono na czwartym posiedzeniu do omawiania zachodniej granicy polskiej.

Głos ma Churchill (cytujemy nadal protokół Bohlena):

Jeżeli chodzi o drugi punkt propozycji Mołotowa, to Churchill stwierdza że zawsze będzie popierał przesunięcie granic Polski na zachód. Churchill uważa, że Polacy powinni otrzymać kompensatę terytorialną, ale nie aż tak dużą, że sobie z nią nie poradzą. Nie można napychać polskiej gęsi żywnością niemiecką tak, aby dostała niestrawności. Duży odłam angielskiej opinii publicznej, przyjmie ze wzburzeniem wiadomość o propozycji wysiedlenia wielkiej liczby Niemców. Churchill osobiście nie będzie tym wstrząśnięty, ale zdaje sobie z tego sprawę, że takie poglądy istnieją w Anglii. Jeżeli ograniczymy się do Prus Wschodnich, to prawdopodobnie można będzie dać sobie radę z 6ma milionami Niemców, pomijając sprawy natury moralnej, ale przesunięcie linii na zachód od Nysy stworzy zupełnie nowe zagadnienie.

Stalin w tym miejscu wtrąca uwagę, że większość Niemców w tych okręgach już uciekła przed armią czerwoną.

Churchill odpowiada, że to upraszcza zagadnienie. Jeżeli chodzi o obszar w Niemczech dla tych deportowanych, to bierze pod uwagę fakt, że Niemcy już stracili 6-7 milionów ludzi podczas tej wojny i stracą prawdopodobnie jeszcze milion. To też upraszcza sprawę.

W zakończeniu Churchill podkreśla, aby propozycję Mołotowa uzupełnić ustępem dotyczącym przywódców demokratycznych z samej Polski.

Stalin zgadza się na to i przy końcu 3go paragrafu wstawiono słowa: "i z samej Polski."

Na tym czwarte plenarne posiedzenie zakończono.

Piąte Posiedzenie

Następnego dnia 8 lutego 1945 roku na piątym plenarnym posiedzeniu po dyskusji nad przyszłą międzynarodową organizacją bezpieczeństwa świata, przystąpiono do rozważania sprawy polskiej.

Przebieg dyskusji podajemy na podstawie notatek Bohlena.

Roosevelt oświadczył, że w godzinach porannych tegoż dnia, 8 lutego, przesłał brytyjskiej i sowieckiej delegacji swe propozycje w sprawie Polski. Roosevelt stwierdza, że są one bardzo zbliżone do propozycji Mołotowa, chciałby jednak usłyszeć jego zdanie.

Mołotow zapytuje, czy ostatni punkt propozycji Roosevelta, dotyczący uznania (polskiego) rządu Jedności Narodowej oznacza, że rząd polski w Londynie przestanie istnieć.

Churchill oświadcza, że po uznaniu nowego rządu oczywiście cofniemy uznanie rządowi w Londynie.

Stalin zapytuje co stanie się z własnością i zasobami rządu londyńskiego po uznaniu nowego rządu? Czy zostaną one w posiadaniu Arciszewskiego?

Roosevelt stwierdza, że jego zdaniem własność powinna być automatycznie przeniesiona na nowy rząd.

Churchill zaznacza, że z małymi poprawkami, jeżeli decyzja w zasadzie została osiągnięta, to gotów jest on przyjąć propozycje Roosevelta, które są obecnie omawiane.

Polacy Nie Zgodzą Się

Mołotow chce zrobić kilka uwag co do propozycji Roosevelta. Propozycje sowieckie postawione poprzedniego dnia opierały się na istniejącej w Polsce rzeczywistości. Jest rzeczą niemożliwą ignorować istnienie obecnego rządu polskiego. Rząd sowiecki uważa, że warto przeprowadzić dyskusję na podstawie rozszerzenia tego rządu przez wciągnięcie działaczy demokratycznych z samej Polski i spoza Polski. Rząd lubelski czy też warszawski mówił Mołotow, stoi na czele narodu polskiego, cieszy się wielkim autorytetem i popularnością w kraju. Polacy nigdy nie zgodzą się na żadne takie rozwiązanie, które by wprowadziło duże zmiany w rządzie tymczasowym. Możemy osiągnąć pewne powodzenie, jeżeli przyjmiemy zasadę, że obecny tymczasowy rząd w Polsce powinien być rozszerzony. Osoby, które wchodzą w skład polskiego rządu tymczasowego były ściśle związane z wielkimi wydarzeniami wyzwolenia Polski, lecz panowie Mikołajczyk, Grabski i Witos nie byli bezpośrednio związani z tymi wypadkami. Jeżeli więc chcemy osiągnąć praktyczne wyniki, powinniśmy oprzeć się o zasadę rozszerzenia obecnego rządu i mówił o tym ile osób i kto ma wejść do tego rządu. Mołotow oświadczył, że jego uwagi nie dotyczą tylko nowego rządu, ale także proponowanej przez Roosevelta komisji prezydencjalnej. Jest to trudne zagadnienie, i ma on duże wątpliwości, czy da się ono przeprowadzić. Przez stworzenie komisji prezydencjalnej powstałyby dodatkowe trudności, ponieważ już istnieje Krajowa Rada Narodowa, która oczywiście może być rozszerzona. Zdaniem Mołotowa jest lepiej przedyskutować całe zagadnienie w świetle istniejącej sytuacji. Należy mieć na uwadze, że zarówno Krajowa Rada Narodowa i rząd tymczasowy mają charakter prowizoryczny. Mołotow mówi, iż zauważył w trzech propozycjach jeden wspólny punkt widzenia, a mianowicie rozpisanie wolnych wyborów w Polsce, lecz podczas tego tymczasowego okresu zanim nastąpią wybory jest rzeczą niezwykłej wagi zapewnienie ustabilizowanej władzy w Polsce. Jeżeli chodzi o sprawę granic, to Mołotow oświadcza, iż notuje z zadowoleniem pełną zgodę co do linii Curzona jako wschodniej granicy z małymi zmianami. Mołotow jednak notuje także, że jeżeli chodzi o zachodnią granicę nie ma jednomyślności. Rosjanie wiedzą, że polski rząd tymczasowy chce zachodniej granicy na Nysie. Mołotow zapyta Polaków, ale nie ma on żadnej wątpliwości, że będą oni kategorycznie podtrzymywać tę linię graniczną.

(Ciąg dalszy nastąpi)

Popierajcie Tych, Którzy Ogłaszają Się w Dzienniku Związkowym

Srebrny Jubileusz i Bankiet Klubu Pań Chicago

Joanna Kupisewska

W sobotę 16go kwietnia, Grupa 2582 ZNP. Klub Pań Chicago, obchodzi srebrny jubileusz istnienia. Uroczystość ta będzie uwieńczona bankietem w sali Lenarda, 1307 Milwaukee Ave.

Początek bankietu o godz. 5.30 wieczorem, a potem nastąpi zabawa taneczna. Na jubileuszu tym wystąpi ze śpiewem członkini p. Joanna Kupiszewska, która specjalnie przyjeżdża z Florydy, aby upiększyć tę uroczystość.

Dwadzieścia pięć lat zbożnej pracy na różnych odcinkach zaskarbiło grupie uznanie nie tylko Związkowców i Związkowczyń, ale także całej Polonii.

Komitet z przewodniczącą, p. Stefanią Michałowską i prezeską p. S. Kalisz baczy, aby bar był zaopatrzony w odpowiednie napoje, aby kuchnia dopisała i aby program był interesujący, a orkiestra najprzedniejsza do tańca. Zapraszamy serdecznie nie tylko członkinie, ale przyjaciół oraz sympatyków na bankiet i bal, ręcząc za gościnność. — W.K.

Święconka Tow. "Promień Gwiazd" Gr. 3114 Z. N. P.

Tow. "Promień Gwiazd", Grupa 3114 ZNP., urządza staropolskim tradycyjnym zwyczajem święconkę, która odbędzie się w dniu miesięcznego zebrania 14go kwietnia, b.r., w sali Sokolni przy 1062 No. Ashland ave., i rozpocznie się punktualnie o godz. 8ej wieczorem.

Zarząd zaprasza członków, oraz gości i prosi o wzięcie jaknajliczniejszego udziału. Zarząd dołoży wszelikch starań, by wszyscy spędzili ten wieczór w jak najlepszym nastroju przy obficie zastawionych stołach. — Maria Galińska, prezeska; St. Rolleder, sekr. prot.

Z Gminy 125 Z.N.P. w Phoenix, Ill.

Zawiadamiamy wszystkich delegatów i delegatki z Phoenix, Harvey, z Posen i Chicago Heights, iż Zjazd Gminy odbędzie się w przyszłą niedzielę, 17 kwietnia, czyli o tydzień wcześniej, a to z powodu ważnej przyczyny nieprzewidzianej na ostatnim Zjeździe Gminy. Oprócz tego jest wiele spraw do załatwienia, więc prosimy o jak najliczniejsze przybycie i punktualność.

Zjazd ten odbędzie się w sali parafialnej św. Józefa, u zbiegu ulic 15 i Portland, w Chicago Heights, Ill., początek punktualnie o godz. 2ej po południu. — Fran. Kuczaj, prezes; Jan J. Sarna, sekr.

OLD UNDEROOF

Kentucky Straight Bourbon Wódka 86 proof—także do nabycia butelkowana pod bondem przez Old Underoof Distilling Company, Lawrenceburg, Kentucky. Wyłączny dystrybutor Old Rose Distributing Company.

Bilety Na Bankiet Jubileuszowy

Urządzany Przez Zarząd Centralny Z.N.P. z Okazji 75-Lecia Istnienia

który się odbędzie w niedzielę, dnia 17-go kwietnia, 1955 w Hotelu Sherman, o godzinie 6:00 wieczorem — nabywać można w Biurze p. Franciszki Dymek, wiceprezeski Z.N.P. w Domu Związkowym, 1514-20 W. Division St. codziennie od 8-ej rano do 4:30 po południu (za wyjątkiem soboty). Cena biletu $7.00 od osoby.

Rezerwacje telefoniczne: ARmitage 6-0700.

Stoły na 10 osób.

Roczne Sprawozdanie Kasowe Stanowego Wydziału Kongresu P. A.

Sprawozdanie Przedłożyła Komisja Rewizyjna

Podajemy pełne zestawienie dochodów i rozchodów Wydziału Kongresu Polonii Amerykańskiej na stan Illinois za okres ubiegłej kadencji, to jest od dnia 12 marca, 1954 roku do dnia 10 marca, 1955 roku. Zestawienie to zostało przedstawione przez Komisję rewizyjną Wydziału na rocznym posiedzeniu Wydziału w dniu 23go marca b.r.

DOCHODY

Z Dnia Polskiego	$9,057.77
Za członkostwo	$1,193.00
Z bankietu dla Gen. Bór-Komorowskiego	$ 345.15
Zbiórka na Akademii 10 Rocznicy Powstania Warszawskiego	$1,418.52
Za bilety na Dzień Pułaskiego	$ 39.00
Ze zbiórki na Dniu Polskiej Obrony Przeciwlotniczej	$ 210.07
Drobne Ofiary na Fundusz Milionowy	$ 190.00
Od Głównego Zarządu na Konto Członkostwa	$7,682.08
Pozostałość na Fundusz Paczek CARE	$ 20.25
Donacja uczestników wycieczki na Radę Naczelna Kongr. Pol. Amer. do Washingtonu	$ 90.00
Dochód z zabawy towarzyskiej na rzecz szkółek	$ 467.36
Z rozliczeń od dawnego Wydziału	$6,212.56
Razem dochody	$26,934.76

WYDATKI

Wydatki na Dzień Polski	$ 3,306.53
Zarządowi Głównemu Kongr. za członkostwo	$ 1,072.00
Na Fundusz Milionowy	$10,000.00
Koszta sprowadzenia Gen. Bora-Komorowskiego (bilet na samolot)	$ 590.20
Koszta pobytu Gen. Bora Komorowskiego w Chicago	$ 341.57
Koszta urządzenia akademii 10-lecia Powstania Warszawskiego (Wynajęcie Zbrojowni i inne)	$ 1,514.44
Ogłoszenia w prasie, druki, fotografie	$ 941.30
Koszta utrzymania biura, materiały kancelaryjne, portoria	$ 335.57
Wynajęcie sali Sokolni na posiedzenia	$ 406.00
Różne wydatki: kwiaty, telefony itd.	$ 597.56
Wynagrodzenie nauczycieli, wynajęcie sali na szkółki	$ 1,230.10
Zadatek na ogród Elm Tree Grove na Dzień Polski	$ 50.00
Wydatki związane z pobytem w Chicago Jana Hajdukiewicza	$ 141.06
Wydatki związane z pobytem w Chicago kpt. Jana Ćwiklińskiego	$ 111.93
Wydatki związane z pobytem w Chicago S. Korowicza	$ 93.63
Donacja na akcję ks. Malinowskiego	$ 100.00
Koszta przesłuchów (firma Satera Reporting Ser.)	$ 303.30
Donacja na wydanie książki Rosy Bailey o Lwowie	$ 100.00
Za bilety na bankiet Pułaskiego	$ 70.00
Koszta wyjazdu prezesa na Radę Naczelną Kongresu P.A. do Washingtonu	$ 150.00
Koszta rozjazdów gen. Bór-Komorowskiego w Stan. Zjednoczonych	$ 500.00
Koszta prowadzenia sprawy sądowej (adwokat K. Wachowski)	$ 2,500.00
Wydatki związane u udziałem Kydziału w obchodzie Roku Maryjnego	$ 50.00
Zaliczka na ryngrafy z Orłem Białym	$ 500.00
Razem wydatki	$25,005.00

ZESTAWIENIE

Przychody	$26,934.76
Rozchody	$25,005.19
Saldo	$ 1,929.57
Pozostało z roku ubiegłego	$ 684.62
Nadwyżka	$ 6.48
Stan kasy na 10 marca	$ 2,620.67

Po wysłuchaniu sprawozdania Komisji Rewizyjnej i zgodnie z jej wnioskiem uchwalono ustępującemu zarządowi absolutorium z uznaniem. W skład komisji Rewizyjnej wchodzili pp. Jan Ulatowski, Stefania Foszcz i Józef Maziarka.

Koncert i Bal Chóru "Echo"

Chór Pań i Panien "Echo" urządza swój doroczny koncert w niedzielę 17go kwietnia w sali Związku Polek, pn. 1309 N. Ashland Ave. Początek o godz. 7.30 wieczorem.

Koncert odbędzie się pod dyrygenturą p. Jerzego Kalmusa, z udziałem solistek — Jacqueline Liss, Renee Liss i Marianny Dziedzic. Po koncercie odbędzie się zabawa taneczna przy dźwiękach orkiestry Antosia Kawałkowskiego. Prezeską Chóru Echo jest p. J. Krull; przewodniczącą koncertu p. Irena Burska, a wiceprzewodniczącą Dorota Gicewicz.

Ogłoszenia Do Pamiętnika Sejmowego Związku Nar. Pol. Przyjmowane Do 1-go Maja

Wydawnictwa ZNP zajęte są obecnie przygotowaniem i pracą nad wydaniem Pamiętnika Sejmowego z okazji 32go Sejmu ZNP w Minneapolis, Minnesota.

Ogłoszenia do Pamiętnika przyjmujemy tylko do dnia 1go maja, i prosimy aby wszystkie Grupy, Gminy, Okręgi i poszczególne osoby, przysyłały ogłoszeń jak najprędzej do Wydawnictw Dziennika Związkowego, 1201 Milwaukee Ave., Chicago 22, Illinois.

Teatr Royal Ogłasza Ostatni Wieczór Filmu Polskiego "Jaśnie Pan Szofer" w Kolorach: z Tysiąca i Jednej Nocy "Awantura Arabska"

Jakież zdumienie ogarnia zachłannego ojca, który za zięcia koniecznie chciał mieć arystokratę.

Jaka radość ogarnia Hankę, gdy ten przystojny szofer, przepraszam "Jaśnie Pan Szofer" jest nie tylko hrabią lecz również jej prawowitym mężem.

Teatr Royal ogłasza ostatni wieczór!

Zaproście przyjaciół, przyprowadźcie sąsiadów do teatru Royal o 5:30 i nie później jak dziś o 10ej wieczorem na ostatni pokaz filmu "Jaśnie Pan Szofer".

Również dziś po raz ostatni w teatrze Royal podziwiać będziecie na dużym ekranie kolorowy film amerykański "Awantura Arabska" o dziwnych zwyczajach w egzotycznym kraju, gdzie ukochaną zdobywa się porwaniem! Opowieść z tysiące i jednej nocy zobaczycie w kolorowym filmie amerykańskim "Awatura Arabska".

Komedia muzyczna "Jaśnie Pan Szofer" jest pełna wesołych nieporozumień i sentymentalnych piosenek.

W roli tytułowej podziwiać będziecie niezapomnianego Eugeniusza Bodo, a w pozostałych rolach ulubionych aktorów jak Ina Benita, Sempoliński, Wysocka, Fertner, Niemirzanka i Olsza.

Wykorzystajcie ostatni wieczór, dziś od 5:30 w teatrze Royal i zobaczcie egzotyczny kraj pięknych niewolnic w kolorowym filmie amerykańskim "Awantura Arabska". (R.M.)

Sejmik Wydziału Kobiet Okr. 12 ZNP Odbędzie Się 24-go Kwietnia, 1955

Na mocy praw, reguł i przepisów Konstytucji Związku Narodowego Polskiego, zwołuje Sejmik Wydziału Kobiet Okręgu 12 ZNP., na niedzielę, 24go kwietnia, 1955 roku, punktualnie o godzinie 2-ej po południu, do sali Jedność pnr. 2300 S. Whipple ulica.

Gminy upoważnione są do wydelegowania 5-ciu delegatek na Sejmik, zaś Grupy są uprawnione do 3-ch delegatek. Uprasza się o zaopatrzenie swych Delegatek w Mandat z podpisem urzędniczek(ków) i pieczęcią.

Uprasza się p. delegatki o łaskawe i punktualne przybycie na powyższy Sejmik, oraz o sporządzenie sprawozdania ze stanu liczebności członkiń, działalności i pracy rozwojowej i młodzieżowej swych Grup i Gmin, także proszę o dobre sugestie i wnioski na dobro naszej organizacji i Wydziału Kobiet oraz o polecenia na Sejm Związkowy.

Na powyższy Sejmik, zapraszam Urzędniczki Zarządu Centralnego ZNP, p. Komisarza Okr. 12go p. M. Mokrzyckiego; komisarza Okr. 13go p. E. Krysińskiego i Okr. 15 p. J. Ziembę oraz Komisarki Okr. 13 p. R. Wójcik i Okr. 15go p. Walerię Maćkowiak, Komendantki Grona Instruktorskiego, Okr. 12go i Przew. Kom. Sportu Okr. 12go ZNP. oraz wszystkich p. Prezesów Gmin Okr. 12go ZNP. —

Z siostrzanem pozdrowieniem, Maria L. Gierut, Komisarka Wydziału Kobiet, Okr. 12go Z.N.P.

Walny Zjazd Delegatów Związku Przyjaciół Wsi Pol. 16 i 17 Kwietnia

Uczestniczył Będzie Prezes Stanisław Mikołajczyk

W tę sobotę 16go i w niedzielę 17go kwietnia odbędzie się statutowy Zjazd Delegatów Zw. Przyjaciół Wsi Polskiej przy udziale delegatów wszystkich ogniw. Honorowym gościem tego Zjazdu będzie prezes Polskiego Stronnictwa Ludowego, p. Stanisław Mikołajczyk, który przybywa do Chicago w tę sobotę wprost z uniwersytetu Kentucky, gdzie w piątek będzie miał odczyt. Prezes Mikołajczyk dopiero w tym tygodniu powrócił z Europy, po objeździe kilku krajów, więc referat prezesa Mikołajczyka, jaki wygłosi na niedzielnej sesji, będzie bardzo interesujący.

Zjazd ten odbędzie się w Sekretariacie ZPWP. pn. 1125 Noble ul., w sobotę 16go kwietnia, o godz. 5tej popoł., zaś dalsza część Zjazdu rozpocznie się w niedzielę, o godz. 2giej popoł.

Podczas niedzielnej sesji referat o stosunkach panujących w Polsce wygłosi p. Jan Hajdukiewicz, który we wrześniu 1953 r. porzucił rolę delegata reżimu warszawskiego do Neutralnej Komisji Rozjemczej w Korei i zwrócił się do Stanów Zjedn. o prawo do politycznego azylu.

O udział w Zjeździe proszeni są wszyscy delegaci oraz członkowie, którzy mogą uczestniczyć jako goście.

Wiadomości z Gminy 139-ej ZNP

Tow. Kadetów Polskich, Gr. 1816 ZNP., ma swoje posiedzenie w piątek wieczorem, dnia 15go kwietnia, w sali pod numerem 3824 S. Kedzie ave.

Tow. Potęga, Gr. 1370 Z. N. P. odbędzie swoje posiedzenie w piątek, wieczorem, dnia 15-go kwietnia, w sali Wójcika pod numerem 2959 W. 40ta ulica.

Tow. Wolność Ludu Polskiego, Gr. 2246 ZNP., ma swoje posiedzenie w niedzielę po południu, dnia 17 kwietnia, w sali Gniadego przy 47 ulicy i So. Karlov Ave.

Tow. Kazimierza Królewicza, Gr. 1338 ZNP., odbędzie posiedzenie w niedzielę, po południu, dnia 17go kwietnia, w sali Ogrodu Wolności pod numerem, 4613 S. Mozart ave.

Tow. Pani Tęcza, Gr. 2500 ZNP., odbędzie swoje posiedzenie w poniedziałek, dnia 18-go kwietnia, w małej sali Gniadego przy 47-ej ulicy i S. Karlov Ave. — L. Józefowski, korespondent Gm. 139ej Z.N.P.

Dr. Henry M. Sikora Optometrysta Powraca z Wakacji

Dr. Henry M. Sikora, znany optometrysta w dzielnicy Brighton Park, którego biuro mieści się pnr. 4071 Archer Ave., nad Spółką Oszczędnościową "Brighton Savings and Loan Association" na 2-gim piętrze—powraca z 3-tygodniowych wakacji i znowu ordynować będzie regularnie, począwszy od poniedziałku 18-go kwietnia, w zwykłych codziennych godzinach biurowych, jak podane w ogłoszeniu na stronie 8-mej. (R.M.)

"Przez Nienawiść Do Małżeństwa"

Wspaniała komedia, pierwszy raz na scenie Trójcowa

WŁ. SALICZ-PLOSKOŃ

Tak, wesoła komedia "Przez Nienawiść Do Małżeństwa", w trzech aktach, pióra Jana Kamińskiego, która cieszy się szalonym powodzeniem na scenach polskich, zostanie odegrana w Audytorium św. Trójcy już w tę sobotę, 16go kwietnia i w niedzielę 17go kwietnia, o godzinie 8 wieczorem.

Ciekawa treść tej wspaniałej komedii zainteresuje wszystkich, wszyscy się ubawią i uśmieją będąc świadkami jak można się ożenić z kobietą której się nie kocha, nie lubi i nienawidzi, zobaczymy jakimi drogami chodzi miłość i w jakich czasami dziwnych okolicznościach łapie swoje ofiary i zakuwa w kajdany miłości. W komedii biorą udział: Krystyna Morelowska, Jola Kierzyk, Krystyna Chwastek, Stanisław Bezeg, Marek Czerkawski, Ignacy Sawicki, Zbyszek Solecki i Wł. Salicz-Płoskoń, który jest zarazem reżyserem sztuki. Wszyscy rezerwujemy sobie datę 16 i 17 kwietnia na godzinę 8mą wieczorem, zaopatrując się w bilety w restauracjach: pp. Lenard i Baranowski oraz w dniu przedstawienia o godzinie 6ej. Wszystkie miejsca są numerowane. (R. M.)

Z Gminy 79-ej Z.N.P.

Dyr. Anna Zdunek Na 45-Leciu Tow. Promień Wolności, Gr. 1189 ZNP

Uroczystość 45-cio lecia Gr. 1189, Tow. Promień Wolności, odbędzie się w niedzielę, 17go kwietnia, br., w sali Jedność pnr. 2300 S. Whipple ul., o god. 1ej po południu.

Program uroczystości, który nastąpi zaraz po obiedzie, będzie krótki lecz urozmaicony. Główną mówczynią będzie dyr. Z. C. ZNP, Anna Zdunek, oraz inni przedstawiciele ZNP.

Zarząd grupy oraz energiczny komitet zaprasza swe członkinie, grupy przynależne do Gm. 79 ZNP do wzięcia udziału w tejże uroczystości. — Komitet Uroczystości.

Grupa 77-ma ZNP, Tow. Jedność, uprasza członków i członkinie o liczne przybycie na posiedzenie regularne, które się odbędzie w niedzielę, 17go kwietnia, w sali Jedność, początek o godz. 2ej po poł. Ważne sprawy są do załatwienia. — Franciszek Skibicki, prezes; Jan Swiderski, sekr. fin.

Tow. Nowa Polska, Gr. 736 ZNP, odbędzie swe miesięczne posiedzenie w niedzielę, 17go kwietnia, w sali Białka przy 25-ej i S. Rockwell ul., o godz. 2ej po poł. Upraszamy wszystkich członków i członkinie o przybycie, ponieważ mamy bardzo wiele spraw do załatwienia, jak dokończenie szczegółów balu i bankietu 50-cio lecia, który odbędzie się 22go maja w sali Marshall Square Ballroom. — Mieczysław Rybski, przes; Edward Lewandowski, sekr. fin.

Tow. Kosynierów Polskich, Gr. 1405 ZNP, odbędzie swe posiedzenie w niedzielę, 17go kwietnia, w sali zwykłych posiedzeń, o godz. 1ej po poł. Upraszamy naszych członków i członkinie o liczne przybycie, ponieważ jest wiele ważnych spraw do załatwienia.— Jan Juszczyk, prezes; Henryk Bogdan ,sekr. fin.

Pani Maria Jabłońska, była komisarka Okr. 12go ZNP, teraźniejsza sekr. fin. Gr. 871, Tow. Przodownia, która poddała się poważnej operacji, obecnie znajduje się w domu pnr. 1950 So. Christian ave. Życzymy jej szybkiego powrotu do zdrowia. — Adela E. Clark, koresp.

Przyjęcie Calvert Lo Ball

Galowe przyjęcie Calvert Lo Ball odbędzie się w piątek, dnia 15go kwietnia b. r., o godzinie 8:00 wieczorem w Kukielka's Tavern, 1400 N. Maplewood.

Ted i Gene Kukielka, właściciele serdecznie wszystkich zapraszają na to przyjęcie Calvert Lo Ball i zabawienie się, a zapewniają wiele niespodzianek na ten wieczór, urządzony przez współpracę William Kalinowski, przedstawiciela firmy Calvert. (R.M.)

AJAY UPHOLSTERY
Wszędzie w mieście
20 Lat Doświadczenia
Obicia na Zamówienia - Meble Robione na Zamówienie - Naprawy w Domu - Wyłączne Materiały - Nasz Reprezentant Zgłosi Się po Bezpłatne Obliczenia i Sugestie. Również robione na zamówienie meble na składzie, hurtowne ceny.
856 E. 79th St. STewart 3-5123

KANDELMAN BROS. POULTRY
Świeży i Żywy Sprawiany Drób Krajany i Cały
★ Do smażenia i pieczenia
★ Kury ★ Kaczki ★ Indyki
★ Kapłony, Gęsi w sezonie.
1512 W. Chicago Ave.
MOnroe 6-6138

Dr. P. J. ORZYŃSKI LEKARZ-CHIRURG
1033 W. CHICAGO AVE. Blisko Milwaukee Ave. i Ogden Avenue
Telefon HAymarket 1-6041
Godziny od 2 do 4, od 7 do 9 wiecz., prócz środy. Niedziel Świąt i Soboty

Dziennik Związkowy
POLISH DAILY ZGODA

Entered as second class matter January 9, 1908 at the Post Office at Chicago, Illinois, under the act of March 3, 1879.

Published daily except Sundays, Holidays by

ALLIANCE PRINTERS AND PUBLISHERS, Inc.
1201 Milwaukee Avenue
CHICAGO 22, ILLINOIS

Wysyłany przez Pocztę w Chicago i w Kanadzie Codziennie i Sobotę		Wysyłany przez Pocztę Poza Granicę Chicago w U. S. Codziennie i Sobotę	
Rocznie (1 yr.)	$15.00	Rocznie (1 year)	$14.00
Półrocz. (6 mos.)	8.50	Półrocz. (6 mos.)	8.00
Kwartal. 3 mos.)	5.00	Kwartal. (3 mos.)	4.50
Miesięcz. (1 mo.)	2.00	Miesięcz. (1 mo.)	2.00
Tylko Sobotnie Wydanie		Tylko Sobotnie Wydanie	
Rocznie (1 Year)	$5.50	Rocznie (1 year)	$5.00
Półrocz. (6 mos.)	3.00	Półrocz. (6 mos.)	2.75
Kwartal. (3 mos.)	2.00	Kwartal. (3 mos.)	1.75

DO INNYCH KRAJÓW

Codzienne i Sobotnie		Tylko Sobot. Wydanie	
Rocznie (1 year)	$21.00	Rocznie (1 year)	$7.00
Półrocz. (6 mos.)	12.00	Półrocz. (6 mos.)	4.50
Kwartal. (3 mos.)	7.00	Kwartal. (3 mos.)	2.50

Na "Standach" (News-Stands) — Pojedyńczy Numer Codziennie (Single Daily Copy).....7c

Na "Standach" (News-Stands) — Pojedyńczy Numer Sobotni (Single Saturday Copy).....10c

KAROL PIĄTKIEWICZ, Editor-in-Chief
J. STAN. ŚWIERCZYŃSKI, Manager

Phone: All Departments BRunswick 8-8700
Telephone to City Editor before 8 A.M. and after 5 P.M. BRunswick 8-8707.
Rękopisów i fotografii Redakcja nie zwraca.

Nowy Kłopot

Aczkolwiek na pozór wszystko wygląda różowo w Azji i politycy washingtońscy nie bardzo wierzą, aby czerwoni Chińczycy rzucili się na wyspy Matsu i Quemoy, wykłuwa się zwolna nowa trudność dla Stanów Zjednoczonych na lądzie azjatyckim.

Możliwe, że w razie niezrecznego traktowania problemu przez amerykańskich polityków sytuacja tak się zawikła, iż komuniści zdołają zagarnąć poważny samat ziemi bez walki i bez żadnych nawet ze swej strony starań.

Mianowicie w południowych Indo-Chinach toczy się zaczątek walki domowej między regularną armią premiera Diema oraz pomiędzy rewolucjonistami, kierowanymi przez przywódców sekt religijnych. Walka ta ma podkład religijny a nie polityczny. Diem jest jak wiadomo bardzo pro-amerykański. Chodzi o to, że walkę tę, jeżeli jeszcze więcej rozgorzeje, mogą wykorzystać komuniści i objąć kontrolę nad państwem.

Jak dotychczas Ameryka pomaga Diemowi całymi siłami. Natomiast Francuzi, znający dobrze sytuację w Indo Chinach są zdania, że Ameryka raczej powinna wynaleźć innego odpowiedniego człowieka na premiera, który byłby mile widziany nietylko w kołach pro-amerykańskich Indo Chin, ale także wśród sekt religijnych. Francuzi radzą, by taki nowy premier doprowadził do uspokojenia umysłów, i stworzył rząd złożony z przedstawicieli obu fakcyj.

Jest rzeczą niewykluczoną że rząd amerykański posłucha rad francuskich tym bardziej, że ambasador amerykański w południowym Vietnamie, gen. Collins, krytycznie odnosi się do rządów Diema. Jeżeli Ameryka mimo to będzie upierać się przy rządach Diema, to komuniści mogą zagarnąć południowy Vietnam prędzej aniżeli myślimy, używając do tego zacietrzewionych fanatyków religijnych.

Co Dziesiąty Polak

W ujarzmionej przez komunistów Polsce co dziesiąty mieszkaniec znajduje się za kolczastymi drutami koncentracyjnych obozów pod nadzorem sowieckich siepaczy i agentów Kremla.

W Polsce dzisiaj, jak od dawna w Rosji, istnieją przeważnie dwa typy koncentracyjnych obozów, zwanych w Związku Socjalistycznych Sowieckich Republik (ZSSR) "łagrami." Jedne są miejscem potwornego wyzysku ludzi przy pomocy ciężkiej, niewolniczej pracy, nędznego odżywiania i barbarzyńskiego traktowania w celu zrujnowania zdrowia więźnia i osłabienia jego ducha. A drugie są koszmarnymi "obozami śmierci," w których ludzie są skazani na powolne skonanie w przejmujących zgrozą warunkach.

W posiadaniu rządu Stanów Zjednoczonych znajdują się dowody, że na 26 milionów mieszkańców w Polsce dwa miliony, osiemset tysięcy Polaków i Polek znajduje się w koncentracyjnych obozach na polskiej ziemi. Uwięzionych jest tam nawet znacznie więcej, ponieważ za "większe przestępstwo" przeciwko władzy Kremla wielu zostało zesłanych do "łagrów" w głębi ZSSR, przeważnie do zapadłych stron na Syberii, i wciąż tacy więźniowie polityczni są tam wysyłani.

Nie inaczej przedstawia się los innych narodów, wydanych na pastwę czerwonego totalizmu i militaryzmu w Jałcie. Na terenie Czechosłowacji znajduje się kilkanaście koncentracyjnych obozów, gdzie do najcięższych są zaliczane przy kopalniach rudy uranowej. Wielkie zakłady broni Goeringa, zbudowane podczas poprzedniej okupacji Czech przez Niemców, zamienione zostały na "ośrodki odosobnienia i katorżniczej pracy." Przedstawiają one obraz strasznego niewolnictwa, nie dającego się porównać z wypadkami niewolnictwa od zamierzchłych czasów. To samo dzieje się pod dyktatorskimi rządami marionetek sowieckich na Węgrzech, w Rumunii, w Bułgarii i Albanii, podobnymi do ludobójczych sowieckich rządów na Litwie, Łotwie i Estonii.

W Polsce komuniści zatrzymali wszystkie obozy koncentracyjne przejęte w spadku po nazistowskim Gestapo, oraz dobudowali sporo nowych miejsc kaźni. Najnowszy obóz znajduje się w Jaworznie na Śląsku. Składa się on z 80 długich baraków wypełnionych "przestępcami politycznymi".

Do obozów koncentracyjnych, jak do lochów więziennych przy posterunkach Bezpieki i sowieckiego MWD, są wtrącani ludzie bez żadnego sądu—na podstawie donosu komunistycznych szpiclów, bądź na podstawie najmniejszego podejrzenia o brak "lojalności do władz ludowych," czyli o brak potulności i ślepego posłuszeństwa wobec władzy Moskwy. Tacy są porywani nocami, aby stosowany terror był jak najmniej widoczny. O aresztowanych nie wolno dopytywać, nie wolno dociekać ich rzekomej winy, nie wolno ich bronić, ani im—jeśli po niejakim czasie lub po całych latach są zwolnieni do domu—jest nie wolno ujawniać miejsca uwięzienia, ani traktowania więźniów. Każda ofiara przed znalezieniem się na wolnej stopie, musi formalnie zadeklarować, że takich "tajemnic urzędowych" nie zdradzi... pod groźbą ponownego znalezienia się za kratami lub kolczastymi drutami.

Uwięzione kobiety są zmuszane do ciężkiej pracy od świtu do nocy, a nocami młodsze więźniarki są wydawane na pastwę komunistycznym dozorcom, urządzającym sobie orgie urozmaicane aktami najpodlejszego zdziczenia i sadyzmu.

Ze stosowanych po obozach tortur są najbardziej znane: 1) zawieszanie u stalowej belki i zlewanie więźnia zimną wodą aż do zamiany go na sopel lodowy podczas zimy; 2) zamykanie do ciasnych cel o silnym przeciągu powietrza przez kraty drzwi i okna, aby więzień nadwyrężył swe zdrowie lub przeziębił się do zapalenia płuc i skończył "śmiercią naturalną"; 3) bicie kańczugami kilka razy dziennie; 4) zakładanie przyrządów do najczulszych, delikatnych części ciała i pastwienie się w ten sposób; 5) bicie po twarzy i kopanie w słabiznę; 6) głodzenie więźniów i trzymanie po pas w zimnej wodzie; 7) zawieszanie u szyi żelaznej kuli zwisającej poniżej pasa, aby tłukła więźnia podczas wykonywanej pracy; 8) rozstrzeliwanie na byle próbę ucieczki z obozu.

Takie i inne dowody uprawianego przez komunistów ludobójstwa w Polsce i na drugich okupacjach znajdują się, jak doniosła International News Service, w posiadaniu delegacji amerykańskiej i mają być przedłożone Generalnemu Zgromadzeniu Narodów Zjednoczonych.

Miejmy nadzieję, że sprawa ta będzie ogółowi narodów przedłożona i pozytywnie załatwiona, bo ofiary czerwonego barbarzyństwa wyglądają z tej strony pomocy i wybawienia codziennie i w każdej dnia godzinie.

Komunizm Niczego Nie Rozwiązał w Rosji

Po śmierci Stalina, Rosja sowiecka uchodziła za kraj Malenkowa. Churchill chciał się spotkać z Malenkowem. Dwaj dziennikarze francsucy pisali: "Rosja sowiecka w dobie Malenkowa." Lecz już Malenkow nie kieruje losami Rosji sowieckiej i nic nie pozwala na twierdzenie, że nimi kiedykolwiek kierował. Już zwolennicy "rozmów bezpośrednich" nie myślą o spotkaniu z Malenkowem; nie wiedzą zresztą obecnie, do kogo trzeba by się zwrócić, i kogo zaprosić. Kto właściwie rządzi w Moskwie?

Gdy Stalin zmarł, wydawało się wszystko proste, że władza komunistyczna będzie rządziła normalnie i bez trudności, że społeczeństwo sowieckie było dostatecznie zorganizowane, zjednoczone i spokojne. Po Stalinie przyszedł Malenkow, lecz dopiero obecnie przekonano się, że nawet gdy Malenkow zajmował pierwsze miejsce w państwie, to jednak nie był rzeczywiście "pierwszym." Gdyby nim był, wówczas nie odsuniętoby go tak łatwo od władzy.

Bułganin, marszałek politruków, komisarzy politycznych, którzy sprawowali dozór polityczny w armii, (uważany mimo wszystko przez niektórych ludzi na Zachodzie za "wojskowego") zastąpił Malenkowa. Lecz Chruszczew dalej pozostaje sekretarzem partii, który znów może być zmieniony, a sekretariat się nie zmienia i jest właściwą powagą najwpływowszą.

Prawdę mówiąc, komunizm po 38 latach nieprzerwanej władzy, niczego nie rozwiązał w Rosji sowieckiej. Niepewną jest jego przyszłość i właśnie dlatego oddzielił się od reszty świata żelazną kurtyną, otoczył się tajemnicą, słowem kryje się. Nie pokonał żadnej przeciwności wewnętrznej społeczeństwa sowieckiego, jaką wykazuje osobista rywalizacja. Ma on swych wyzyskiwaczy i wyzyskiwanych, ma niewolników w obozach pracy przymusowej, uprzywilejowanych kasty kierowniczej, warstwę techników zwiększającą się poza partią, lecz zawsze poddaną jej kontroli politycznej. Nie zniósł on ani rewolucji pałacowych, ani niesprawiedliwości społecznej, ani nędzy chłopów... Komuniści innych krajów są mu dalej posłuszni, choć czasem nawet nie wiedzą komu.

Około 1,500 dziewcząt w wieku od 15 do 16 lat sprzedano w Japonii, jak głosi oficjalna japońska statystyka.

WIÓRA SPOD PIÓRA

F. A. Szymkowicz

PRZED WICHREM

Skąd lecisz — wichrze? Czemu noc spłoszoną
Przeszyłeś grozą przed łzą opuszczoną?
Skąd lecisz — groźny — kiedy czar wrześniowy
Misternie pieści serce białogłowy
I zeń wynurza ckliwość nieprzerwaną,
Gdzie szafir źrenic patrzy snów powłoką?
Czy nie masz granic, że tak łkasz głęboko,
A w otchłań jęków spychasz
Pokonaną?
O, ty! zwiastunie biednych lic i łkania
Co krzewisz w duszy ból nieokiełzany:
Leć! jeśli sięgasz po kunszt niezbadany
Zemst i Trofeów! — które Wolność proszą —
Dziś odejść w cienie byłoby rozkoszą!

* * *

OJCIEC ŚW. DO APTEKARZY

Watykan. — Na audiencji, udzielonej aptekarzom, Ojciec św. Pius XII zwrócił się o niestosowanie zbyt wygórowanych cen za lekarstwa.

"Do wagi waszych kropelek, dorzućcie krople potu ludzi, którzy muszą zapracować ciężko na kawałek chleba w kopalniach, kamieniołomach i w fabrykach: łzy rodziców, którzy daliby wszystko, aby uratować życie swych dzieci i czyńcie tak, aby oprócz cen ustalonych przez fabrykantów była brana w rachubę zwykła litość".

* * *

NAWRÓCENIA W POŁUDNIOWEJ KOREI

Seul. — W ciągu dwunastu ostatnich miesięcy zanotowano w Południowej Korei 14,776 nawróceń na wiarę katolicką, a 22.776 osób odbywa naukę religii w tym kraju, aby przyjąć Chrzest św.

* * *

PRAWDZIWA GWARANCJA

Gość odbiera od sławnego majstra szewskiego nowe buty zamówione "specjalnie" i oczywiście specjalnie "słono" zapłacone. Za swoje ciężko zapraczowane pieniądze — chce być przynajmniej pewny, więc pyta:

— A więc to buty są należycie mocne.

— Mocne?—oburza się majster. — Pan wątpi? Chce się pan przekonać? — Trzymam zakład: niech pan w nich skoczy z czwartego piętra — zobaczymy czy pękną.

* * *

NA URLOP

— Czy wyjeżdżasz na urlop?
— Tak.
— A dokąd?
— Jeszcze nie wiem. Chcę sprawić sobie niespodziankę.

* * *

— Emma Meithbauer, jedyna kobieta latarniczka w zach. Niemczech przeszła w tych dniach na emeryturę, mając 73 lata, Po śmierci swojego męża w 1929 roku, pełniła sama służbę na latarni morskiej, wchodząc codziennie po 172 schodach na szczyt wieży. Meithbauer ma 48 lat służby jako latarniczka.

* * *

— Rada miejska pewnej miejscowości w Belgii, daje każdej parze małżeńskiej procent w postaci płyty gramofonowej, na której jest nagrana przysięga składana w czasie ślubu.

* * *

KTO LEPSZY?

Dwóch Amerykanów, jeden z Palm Beach, drugi z San Francisco, zachwalają sobie upały.

— U nas w Palm Beach — mówi jeden — tak jest gorąco, że muchy nie mogą latać w powietrzu, ponieważ opalają sobie skrzydła.

— A my we Frisco musimy kury karmić lodami, żeby nie znosiły gotowanych jaj.

* * *

KIEŁBASKI

— Jakże panu smakują kiełbaski w tej restauracji, panie sąsiedzie?
— Hm. jakby to panu powiedzieć, panie radco, nie złe są, ale mają jedną wadę: tego, co powinno być w nich w środku — tam nie ma, a to, co jest w nich w środku, nie powinno być...

* * *

WIELKI INTERES

— Zaczynam jutro kręcić film. Sto milionów będzie kosztował.

— I ma pan pieniądze?

— Brak mi jeszcze zaledwie tysiąc franków. Czy nie byłby pan łaskaw pożyczyć mi tej sumy?

* * *

MIĘDZY KUMAMI

— Czemu się nie żenicie?
— A dyć powiadam: nie ma tu jantaligentych panien, które by się na mnie poznały.

* * *

— Oficjalna statystyka stwierdza, że na drogach amerykańskich znajduje się 52,000,000 samochodów różnego rodzaju. Najwięcej samochodów ma zarejestrowanych stan Kalifornia (4,900,000), na drugim miejscu stoi stan nowojorski (3,900.000).

Co Życie Niesie —

Warunki, Od Których Zależy Długość Życia Ludzkiego

Dane o wyjątkowo dużej długowieczności osób, żyjących w czasach dawniejszych, przyjmujemy dziś z rezerwą: obawiamy się czy dane te są dokładne. Nowsi autorzy, wybitni naukowcy z pierwszej połowy naszego stulecia, podali szereg danych o nielicznych jednostkach, które miały żyć ponad 150 do 195 lat. Cytuje się 3 nazwiska osób współczesnych w wieku 150—165 lat i jedenaście w wieku od 115 do 147. Większość ich mimo tak zaawansowanego wieku — prowadziła czynne życie, pracując w swoim zawodzie, lub wykonując lżejsze prace domowe.

W Polsce szeroko znany jest przypadek najstarszej Polki, 134-letniej Józefy Stankiewicz z Miastkowa koło Garwolina.

Długość życia człowieka — pozostaje niewątpliwie w ścisłym związku z wrodzoną żywotnością organizmu. Osobniki o większej żywotności żyją dłużej. Ale złe warunki środowiskowe i wadliwy tryb życia człowieka nie pozwalają mu osiągnąć granic dłuwieczności, zakreślonych przez wrodzoną żywotność. I — odwrotnie: dobre warunki bytowe, rozsądny tryb życia zapewniają nawet przekroczenie tych granic.

Zgodna Opinia Uczonych

Wszyscy bez wyjątku, uczeni, zajmujący się zjawiskiem, że każdy człowiek może dożyć, a nawet przekroczyć granice wieku zakreślone przez jego wrodzoną żywotność, jeśli prowadzi rozsądny uporządkowany tryb życia.

Umiarkowane lecz dostateczne odżywianie się prostymi i raczej roślinnego pochodzenia pokarmami, praca dostosowana do możliwości fizycznych i duchowych, pobudzająca do funkcji wszystkie narządy, warunkują długie życie jednostki ludzkiej. Pracownicy fizyczni nie powinni więc zaniedbywać pracy umysłowej, a umysłowi — fizycznej. Każdy dzień należy rozpoczynać i kończyć choćby kilkuminutowymi ćwiczeniami fizycznymi, warunkującymi prawidłowe oddychanie i krążenie. To samo znaczenie ma masaż i codzienny, przynajmniej jednogodzinny spacer, utrzymywanie ciała w czystości i minimalnie 7—8 godzin snu na dobę.

Specjaliści zgodni są co do tego, że zarówno otyłość jak i nadmierne wychudzenie nie rokują długiego życia.

Maksymalna i Średnia Długość Życia

Lecz nawet w najlżejszych warunkach bytowych i środowiskowych tylko nieliczne jednostki dożywają 100 lat. Jest to praktycznie biorąc maksymalna długość życia człowieka i nie ma danych, przemawiających za tym, że zwiększyła się ona w czasach historycznych. Natomiast średnia długość życia człowieka w krajach cywilizowanych wzrosła wydatnie od czasów starożytnych. I tak:

Starożytni Rzymianie żyli średnio 20—30 lat, a tylko w okolicach wyjątkowo zdrowych — do 35 lat.

Szwedzkie "tabele życia" określiły średnią dla Szwecji w latach 1775—86 na 34,5 lat. w latach 1816—40 na 41,5. Ale już w okresie 1911—20 średnia podnosi się do 57 lat, w latach 1921—30 do 62,3 lat, a dane te pozostają na ogół w zgodzie z danymi innych krajów cywilizowanych.

Ten wyraźny przełomowy skok średniej długości życia ludzkiego w wieku XX zawdzięczamy wprowadzeniu masowych środków zapobiegawczych przeciwko chorobom zakaźnym, które znakomicie zahamowały olbrzymią dawniej śmiertelność niemowląt i dzieci. A wprowadzenie aseptyki do położnictwa wybitnie zmniejszyło śmiertelność młodych matek, co wpłynęło na odwrócenie stosunku długości życia obu płci, — w starożytności kobiety żyły — średnio biorąc — krócej niż mężczyźni, dziś krótsza jest średnia długość życia mężczyzn.

Niektórzy uczeni zapowiadają, że po stłumieniu takich chorób wieku późniejszego, jak choroby zespołu sercowo-naczyniono-nerkowego, gruźlicy i raka, średnia długość życia wzrośnie do 75 lat.

O Tak Zwanym Odmładzaniu

Zagadnienia odmładzania i przedłużania życia pozostają w ścisłym związku z teoriami starzenia się organizmów. Teorii tych jest kilka, ale żadna z nich nie wyjaśnia w sposób zadowalający tego zawiłego problemu. Dlatego nie można na podstawie żadnej z nich spodziewać się jakiejś skutecznej metody odmładzania organizmów. A i usiłowania przedłużenia życia nie znajdują w tych teoriach prawie żadnego oparcia.

Próby odmładzania były znane od dawna. Pomijając te, które podejmowano w starożytności i średniowieczu, kilka słów poświęcimy próbom naukowym dokonywanym na człowieku w klinikach w nowszych czasach.

Liczne prace nad wpływem ograniczonego karmienia zwierząt laboratoryjnych na długość życia wykazały, że okresowe głodzenie, względnie stałe i umiejętne podawanie ograniczonych ilości pokarmu — przedłuża życie. W odniesieniu do człowieka stwierdzono, że otyłość nie sprzyja długowieczności.

Znacznie więcej zainteresowania, niż badania nad wpływem ilości i jakości pokarmu na długość życia, wywołały w swoim czasie prace nad wpływem niektórych wydzielin gruczołów dokrewnych,, a przede wszystkim — wyciąg jąder zwierzęcych. Eugen Steinach (1920 r.) fizjolog austriacki sądził, że objawy starzenia się organizmu zależą wprost od czynności gruczołów płciowych i w pobudzeniu produkcji ich hormonów szukał odmłodzenia organizmu. Sergiusz Woronow, fizjolog sosyjski, upatrujący w czynnościach gruczołów płciowych przyczyny starzenia się człowieka, próbował przeszczepiać do organizmu ludzkiego gruczoły zwierzęce, głównie małpie.

Możliwości Przedłużenia Życia

Większość tych metod nie dała i nie mogła dać zadowalających rezultatów przede wszystkim dlatego, że oparła się o jednostronne założenia teoretyczne. Niesłuszne bowiem jest doszukiwanie się przyczyn starzenia się organizmu w stanie czynnościowym jakiegoś jednego narządu czy tkanki. Błędem jest też sądzić, że zmiany starcze można odwrócić lub cofnąć. Z punktu widzenia nowoczesnej biologii jedynie realna jest myśl o przedłużeniu życia, a nie o odmłodzeniu starych organizmów.

Medycyna wraz z całym arsenałem zasad hygieny, akcji zapobiegawczej, umasowienia kultury fizycznej, ma tu najwięcej do powiedzenia.

Ważne zagadnienie stanowi atmosfera psychiczna, a więc dobry stan systemu nerwowego, przede wszystkim zaś kory mózgowej.

Udowodniono badaniami na psach, że zwierzęta te — utrzymywane w długotrwałym napięciu nerwowym na skutek częstego stosowania sprzecznych bodźców—wskazywały po kilku latach wygląd wysoce niedołężny, przedwcześnie postarzały, wypełzała im sierść, a niektóre przysypane były siwizną. Gdy psy znajdowały się w stanie nerwicowym — skóra pokrywała się egzemą, wrzodami, drobnymi czyrakami.

Człowiek w okresie dojrzałości staje się społecznie pełnowartościowym przez swoje doświadczenie życiowe, w tym też okresie odczuwa największą wartość swego istnienia, najwięcej możliwości twórczych. Stan jego zdrowia w tym okresie jest niewątpliwie uwarunkowany historią okresu dzieciństwa i młodości i nie można oczywiście myśląc o przedłużeniu życia, brać pod uwagę tylko okres dojrzałości — w oderwaniu od poprzedzających go okresów. Wydaje się jednak, że na skutek naturalnego biegu rzeczy człowiek, sprawując w tym okresie najodpowiedzialniejsze funkcje w społeczeństwie, jest najbardziej narażony na ujemne wpływy czynników natury nerwowo-psychicznej, skracających skutecznie życie.

W okresie dojrzałości, jak zresztą i w innych okresach, niezmiernie istotne znaczenie dla długości trwania życia ma unikanie wszelkiej przesady w używaniu tego wszystkiego, co dla normalnych procesów życiowych jest konieczne, nie mówiąc już o nienadużywaniu alkoholu, nikotyny, kofeiny i innych narkotyków.

TIMELY TOPICS

Gen. Pulaski Memorial Proclamations

By JOSEPH A. WYTRWAL

(Joseph A. Wytrwal is a Social Studies Teacher at Eastern High School in Detroit. He holds degrees from the University of Michigan, Wayne University and the University of Detroit. He has also studied at the University of Hawaii and New York University.)

President Eisenhower made the following statement in his "General Pulaski Memorial Day Proclamation" for 1954:

"It is fitting that we should honor the memory of this distinguished soldier. who attained the rank of Brigadier General in the American Revolutionary Army, on the one hundred and seventy-fifth anniversary of his heroic death."

According to a recent survey, conducted among the governors of the United States, only 12 governors have issued proclamations to commemorate the 175th anniversary of General Pulaski's death at Savannah, Georgia.

They were: Gov. John Lodge, of Connecticut; Gov. Christian A. Herter, of Massachusetts; Gov. Thomas E. Dewey, of New York; Gov. G. Mennen Williams, of Michiganx Gov. Hugh Gregg, of New Hampshire; Gov. Lawrence W. Wetherby, of Kentucky; Gov. Robert B. Crosby, of Nebraska; Gov. George N. Craig, of Indiana; Gov. Theodore R. McKeldon, of Maryland; Gov. C. Elmer Anderson, of Minnesota, and Gov. Dennis J. Roberts, of Rhode Island.

Former Governor Emerson, of Vermont, did not issue a proclamation but he did write a letter commending the contribution of General Pulaski for publication.

* * *

GOV. HOWARD PYLE, of Arizona, issued proclamations honoring Count Casimir Pulaski in 1951 and 1952. Gov. Pyle did not issue proclamations in 1953 and 1954 because no local request had been made for a General Pulaski Memorial Proclamation.

Gov. J. Bracken Lee, of Utah, also did not issue a proclamation since there were no local sponsors for the General Pulaski Memorial Day Proclamation in Utah.

Gov. Sigurd Anderson, of South Dakota, stated that no Pulaski Memorial Proclamation had been issued last year. He also remarked, that according to his files, there never was a proclamation issued in honor of General Pulaski in the state of South Dakota.

Gov. James F. Byrnes, of South Carolina, gave the following reason for not issuing a proclamation.

". . . too many proclamations were issued and I would institute a policy not to follow the course of issuing proclamations on every occasion. I have issued only two since I have been governor."

* * *

GOV. PAUL L. PATTERSON, of Oregon, did not issue a proclamation because official proclamations in Oregon are confined to matters affecting the citizens of Oregon. Gov. J. Hugo Aronson, of Montana, stated that he did not issue a proclamation on the occasion of this anniversary. However, Gov. Aronson commented:

"The people of Montana are mindful of the contribution made by such people as Count Pulaski and from the other countries, to the American Revolution."

Gov. J. Caleb Boggs, of Delaware, did not issue a proclamation in 1954. However, Gov. Boggs did issue a proclamation in 1953. No request had been made upon Gov. Goodwin J. Knight, of California, for a General Pulaski Memorial Day Proclamation. If a request had been made, a proclamation would have been proclaimed, he said.

GOV. JOHN F. SImms, of New Mexico, stated that no General Pulaski Proclamation has been issued by a governor of New Mexico since 1948. Governor Frank J. Lausche, of Ohio, did not issue a proclamation. However, the governor did make the following observation:

"General Pulaski was a great American. Though he died many. many years ago, his fame grows greater as time goes on."

Summarizing the results of the survey conducted among the governors of the United States the following facts are self evident. Twelve governors have issued General Pulaski Memorial Proclamations. In the states of Nebraska, Pennsylvania and Kentucky General Pulaski Memorial Day is observed on a permanent basis since the state legislatures have officially designated October 11 as "General Pulaski Memorial Day."

The governors of Ohio, Montana and Vermont have made statements in reference to General Pulaski even though they have not issued a proclamation. The governors of New Mexico and Utah did not issue proclamations since there were no sponsor for the event.

* * *

THE GOVERNORS of Delaware and California did not issue proclamations because there were no requests for such proclamations. No reason was given why the governor of the State of Illinois did not issue a proclamation on this occasion.

The survey also revealed that states containing relatively small numbers of Americans of Polish descent have well organized Pulaski Day Memorial observances. States containing large number of Americans of Polish descent seem to be disorganized in reference to the Pulaski Memorial observances.

This is especially true of Wisconsin, Illinois, Ohio and to a lesser extent of Pennsylvania. In Michigan, New York, Massachusetts, Connecticut, New Jersey, Rhode Island and Maryland the event is well planned and executed.

To make effective and impressive the annual "Memorial Day" observances, it would be wise to establish a "National Pulaski Memorial Committee" with headquarters in Washington, D. C. to plan and coordinate the General Pulaski observances throughout the 48 states.

This committee should take steps to have October 11 designated as "Pulaski Memorial Day" on a permanent basis in all the States of the United States. This committee should also gather and supply background material on General Pulaski for public and private schools.

This committee should instruct and give suggestions as to the ways in which sums can be raised for the construction of appropriate memorial monuments in the cities of the United States. And this committee should strive to make certain that every large city in the United States has a fitting memorial to this great Revolutionary War hero.

This memorial may be in the form of a statue, bridge, highway, school, park or city.

Informed Americans are grateful for the memory of this gallant General Pulaski who so bravely aided the Americans in their fight for independence. Thus the establishment of suitable memorials will be no problem if every community is made aware of the history of this gallant patriot. For, as President Eisenhower has so aptly stated:

"The story of this Polish patriot's supreme contribution to our independence is a treasured chapter in the annals of a grateful Nation."

Thoughts About Yalta

Yalta reflects most impudently the moral values of men in the affairs of country and state.

The Yalta agreement is the best yeardstick with which to measure political impudence.

According to the secret papers of Yalta, there is nothing as low as men in politics.

No politician serves God—though most ostentatiously they appeal to him.

Teheran proves it and Yalta confirms it that elective governments can be as deceiving to agreed matters with allied nations as any tyrannical dictator.

Peoples which suffer political inhumanities, because of Yalta, are to be pitied and helped whenever possible; but, for men responsible for Yalta, there is no condemnation strong enough.

As great minds benefit all mankind, the Yalta documents could not have been drawn by them.

—Zygmunt Kurowski.

★ ★ Sports — P. N. A. Youth Section — Social ★ ★

CLARA SZCZECH, SOPHIE BRZANK, D. SZARZYNSKI, V. GAZDA HIT '500'

Highlight Lewis Bowlerettes Play; San-Jacs Shoot 2,397

STANDINGS

	W.	L.
San-Jac	58½	34½
Glass	51½	40½
Zagorski	52	41
Krysa	49	44
Irving	44	49
Club Arm	43	50
Niemiec	37	56
Reverski	37	56

The Lewis Bowlerettes loop featured several outstanding performances last Monday night at Lewis Alleys.

San-Jac Movers gained a tie with second place Glass Tap to remain 7 games ahead of the losers. Sophie Brzank posted a 532 (includnig a 217 third game), Verne Gazda 505, Vic Chromy 482, Sophie Molek 453 and Verne Suwanski to enable San-Jac to record a 2,397 scratch series, Dorothy Szarzynski 507, M. Sieck 464, Ann O'Donnell 452 and Lil Montedore 442 for Glass Tap.

A 533 series (including a 210 second game) by Clare Szczech, a 443 by Elizabeth Hejn and a 418 by Jo Jendras sparked Krysa Meats to a pair of decisions over Niemiec Tavern, whose attack was led by Adeline Biegaj with 460 and Jean Ciacuira with 451.

Zagorski blanked Club Arm on the strength of a 408 by M. Cygan. D. Kmiec tallied 435 for Club Arm.

Reverski Jewelers beat Irving's Men's Wear, 2 to 1, Harriet Wojcik posted a 401 and Dorothy Ciochon 426 for Reverski, and Pendzinski 406 for Irving's.

GLASS				
A. O'Donnell	130	120	202	452
M. Such	158	157	155	464
L. Mantedore	132	142	168	442
S. Love	101	135	172	408
D. Szarzynski	135	191	181	507
SAN-JAC				
V. Chromy	149	149	184	482
V. Gazda	166	161	178	505
S. Molek	139	138	176	453
J. Suwanski	133	145	147	425
S. Brzank	155	160	217	532
KRYSA				
H. Cwynar	99	143	127	369
M. Krysa	114	136	113	363
E. Hyza	140	169	134	443
J. Jendras	137	109	172	418
C. Szczech	129	210	194	533
NIEMIEC				
V. Kusch	87	121	116	324
R. Lacinski	129	129	129	387
L. Niemiec	124	85	99	308
A. Biegaj	147	187	126	460
J. Ciaciura	171	147	133	451
ZAGORSKI				
J. Buckley	114	146	122	382
I. Caputo	141	130	121	302
M. Cygan	120	132	156	408
M. Joyce	22	122	122	366
R. Churillo	110	123	162	395
CLUB ARM				
D. Kmiec	129	162	144	435
Kwiatkowski	113	107	156	376
R. Klodzinski	97	85	98	280
L. Kubasiak	120	121	133	375
W. Meyers	113	107	156	376
IRVING'S				
Springowski	98	125	118	341
Pendzinski	144	104	158	406
Fegel	110	119	106	335
Zientek	125	118	115	358
Milewski	91	140	127	358
REVERSKI				
D. Ciochon	137	165	124	426
M. Piasecki	112	112	112	336
D. Wolinski	118	92	150	360
N. Beyer	84	97	94	275
H. Wojcik	139	127	125	401

Lepkowski Rolls 605, Bieschke 604 In St. Helen HNS Loop

STANDINGS

	W.	L.
Wallie's	59	40
Kirsten	58	41
Nogaj	53½	45½
Rendezvous	52½	46½
Sportsman	50	49
Central	42	55
Ald. Keane	42	57
K & K	37	62

Kirsten Funeral Home rolled a 2,647 scratch series last Thursday night at Stack and Ryan Alleys, featuring a 604 by Bieschke, a 542 by Kozak, a 523 by Frankiewicz and a 516 by Pochron, to bury the Sportsman Club in 3 tilts in St. Helen Holy Name Society Bowling loop play. Lepkowski fired a 605 and Galat 505 for the Sportsman Club.

Nogaj beat Central Chicks, a 2 to 1, when Martinus posted a 487. Wilk tallied 536 for the Chicks.

K-K Jewelers shaded Ald. Keane twice back of a 506 by Sponder. Kompanowski scored a 525 for Ald. Keane.

A 517 by Halley carried Rendezvous to a pair of triumphs over Wallie's, whose attack featured a 541 by Rybowiak and a 504 by Fetro.

SPORTSMAN				
Galat E.	163	181	161	505
Nykaza L.	156	169	145	470
Ciupinski E.	167	180	145	492
Galat R.	154	146	182	482
Lepkowski J.	202	178	225	605
KIRSTEN				
Pochron E.	182	162	172	516
Bieschke E.	196	204	204	604
Kozak E.	172	179	191	542
Frankiewicz C.	171	186	166	523
Luczarz J.	156	148	158	462
NOGAJ				
Lechowicz F.	157	139	154	450
Tyszka E.	154	170	158	482
Lucarz T.	185	142	142	469
Gilski R.	134	167	177	478
Martinus S.	165	156	166	487
CENTRAL				
Luszczewski F.	127	136	162	425
Czernek M.	142	137	146	425
Gardynski C.	151	106	140	397
Wilk A.	174	167	195	536
Ochwat	165	143	172	480
K & K				
Sponder W.	158	200	148	506
Regula R.	132	113	123	378
Leszczynski F.	129	166	141	436
Bobek R.	135	138	141	414
Sowinski B.	145	184	125	454
ALD. KEANE				
Rew. Lulinski	123	111	120	354
Mazurkiewicz	123	134	152	409
Kachnik E.	114	136	171	421
Zeglin J.	142	180	144	466
Kompanowski	202	161	162	525
RENDEZVOUS				
Baca E.	137	154	178	469
Koziol C.	153	118	184	455
Baca J.	142	137	113	392
Halley W.	168	198	151	517
Leszczewicz F.	154	189	155	498
WALLIE'S				
Liniewicz E.	163	158	134	455
Rybowiak J.	128	216	197	541
Bazula W.	140	146	158	444
Fetro V.	176	138	190	504
Jablonski F.	169	134	166	469

Cretan Cutie

BARBARA WHITE represents her particular racial type as a "marker" on the Human Wheel of Fortune featured in the forthcoming M-G-M spectacle, "The Prodigal," starring Lana Turner.

Special CTA Stops For White Sox And Chicago Cubs Fans

For the convenience of baseball fans, special stops will be made by CTA North-South "L"-subway trains at 35th street station or Addison station on days when games are played in Chicago, beginning with the start of the major leagues' baseball season on April 9, Walter J. McCarter, CTA general manager announced.

Both "A" and "B" trains, carrying baseball headboard signs, will stop at 35th station when the White Sox are playing at Comiskey Park, or at Addison station on the north side when the Cubs are playing at Wrigley Field.

Pre-game service stops will be made between approximately 10:30 A.M. and 1:45 P.M., Mondays through Saturdays, at 35th street station, or at Addison station. After-the-game stops will be regulated by CTA supervisors to meet riding demands. Special service stops also will be made for "twilight" and night games at Comiskey Park.

On Sundays and holidays, all CTA North-South trains regularly stop at 35th street station and Addison station.

Mr. McCarter also announced that certain southbound trains of the North Shore Line also will make stops at Addison station when the Cubs are playing at home. A total of seven North Shore trains will make the special stop on weekdays, and one more will be added on Saturdays. All of these trains will arrive at Addison station between approximately 11:07 A.M. and 1:34 P.M.

Northbound North Shore Line trains will not stop at Addison station at any time.

Council 91 PNA-SAC Meeting Friday

A special meeting of Council 91 PNA-SAC will take place Friday evening, April 15th, at Huske's hall, 2254 W. Fullerton ave., corner Oakley, starting at 9 o'clock.

Matters of vital importance will be discussed.

Council 91's famous "Bake Sale" will also occur at this session.

The presence of all members is requested.

More than 250 attended the traditional Polish Easter Dinner sponsored by the Polish Library Association, Lodge 700 PNA Sunday, April 10, at the Polish Auditorium.

Dodge La Femme Has Everything

An exclusive handbag slips out of a special case in Dodge's new glamour car, "La Femme," designed especially for feminine drivers. The bag is made of the same soft shade of pink leather featured in La Femme's upholstery. The handbag's interior is fitted with compact, lipstick, cigarette case and lighter covered in the same gay pink leather.

HAPPY HOUR'S MALKOWSKI LEAD CUT TO HALF-GAME OVER WALLY'S

Glass Tap Blanks Leaders

STANDINGS

	W.	L.
Happy Hour No. 1	57	33
Wally's	56½	33½
Sen. Rostenkowski	52	35
Wojciechowski	51½	38½
Ma's	52	38
Cas'	52	38
Glass	41½	43½
Ritchie's	43½	43½
Luczak	44	43
Lincoln	43	47
Gardenia	41	49
Lawrence	40½	49½
Neighborhood	41	49
Servicemen's	37	53
Happy Hour No. 2	31½	55½
Stack's	39	63

Wally's Florals clipped Lincoln Square twice last Friday night at Congress Arcade to creep to within one-half game of Happy Hour No. 1, Al J. Malkowski Memorial Bowling loop leader, which was losing 3 to Glass Tap. Ed Polcyn rolled a 544 for Glass, George Maropoulos 508 for Happy Hour and R. Strelzyk 553 for Wally's.

Cas Florals tripped up Joe Wojciechowski thrice with the aid of a 532 by J. Saneighi.

Servicemen's Club upset Sen. D. Rostenkowski, 2 to 1, thanks to a 528 by W. Piotrowski. Lou Meisinger tallied 558 for the Senators.

Luczak shut out Stack's when B. Lesniak posted a 526.

Neighborhood Tavern whipped Lawrence twice, Ritchie's edged out Happy Hour No. 2 in 2 games, and Ma's nipped Gardenia, 2 to 1. C. Mindak chalked up a 522 for Lawrence, J. Kazmierczak 520 for Neighborhood, Ray Kobericki 508 for Happy Hour, J. Damian 532 for Ritchie's. F. Nega 537 for Gardenia, and R. Penny 540 for Ma's.

HAPPY HOUR NO. 1				
G. Maropoulos	154	178	176	508
E. Twersky	135	136	137	408
S. Zaraza	127	199	144	470
W. Konov	158	135	176	469
J. Maropoulos	167	161	140	468
GLASS				
J. Steck	169	150	181	500
G. Naumiec	175	154	180	509
S. Malkowski	145	179	153	477
J. Reichel	170	185	174	529
E. Polcyn	201	154	189	544
WALLY'S				
R. Strelzyk	212	163	178	553
E. Banka	140	169	199	508
C. Sprague	187	153	158	498
E. Jan	149	199	179	527
C. Sautter	163	162	180	505
LINCOLN				
L. Wnek	171	113	150	434
I. Kiscelus	155	128	119	402
G. Racz	160	139	03	402
H. Lewan	178	147	132	457
E. Jarosz	177	164	138	479
CAS				
J. Niwa	162	178	174	514
S. Kruszewski	194	149	143	486
W. Piela	142	169	156	467
Gebarowski	147	166	132	445
J. Saineighi	195	175	162	532
WOJCIECHOWSKI				
Q. Pinkham	149	165	157	471
G. Zeborowski	124	146	192	462
T. Spiewak	129	127	134	390
W. Stacy	149	59	34	442
C. Bloom	182	149	148	479
SEN. ROSTENKOWSKI				
L. Meisinger	181	170	207	558
H. Ganiec	120	155	155	430
G. Zbur	138	163	149	450
W. Nega	192	184	141	517
B. Lukas	161	161	161	483
SERVICEMEN'S				
P. Wiewiora	51	146	157	454
O. Skibbe	133	126	143	402
H. Schimanski	152	134	155	441
S. Zbur	124	189	162	475
W. Piotrowski	216	157	155	528
STACK'S				
Kartz	164	125	150	439
Figura	117	170	166	453
Stasik	123	123	123	369
Wojciechowski	141	141	141	423
Warren	149	149	149	447
LUCZAK				
S. Ovyn	159	140	211	510
E. Keith	169	148	147	464
F. Mindak	158	132	155	445
B. Hanson	161	131	186	478
B. Lesnak	165	163	198	526
LAWRENCE				
F. Rabiega	149	182	149	480
E. McNeil	167	155	125	447
C. Mindak	145	152	215	522
E. Derka	143	102	153	398
B. Dudek	165	144	181	490
NEIGHBORHOOD				
S. Klich	106	180	159	445
W. Banka	146	146	146	438
Kazmierczak	181	158	181	520
J. Grodecki	170	158	137	465
E. Lange	167	191	116	474
HAPPY HOUR NO. 2				
J. Towalski	148	107	141	396
B. Morris	143	122	163	428
S. Paplaczyk	157	178	118	453
L. Paule	146	137	138	421
R. Kobericki	189	145	174	508
RITCHIE'S				
M. Filmonczyk	159	166	169	494
E. Naumiec	136	155	145	436
E. Grabowski	182	155	137	474
Wehmhoefer	155	137	165	457
J. Damian	145	194	193	532
GARDENIA				
F. Nega	202	166	169	537
S. Logisz	176	152	156	484
H. Logisz	152	146	152	450
R. Grabowski	140	171	118	429
A. Guzik	155	160	180	495
MA'S				
J. Mack	143	177	180	500
E. Brooks	124	174	142	440
G. Krysh	163	200	164	527
R. Penny	178	171	191	540
E. Buck	157	143	128	428

Philharmonic Performs Beethoven Ninth Symphony

Beethoven's great Choral Symphony No. 9 in D minor and a first radio performance of Jan Meyerowitz' Cantata of the Resurrection, "The Glory Around His Head" will be presented by the New York Philharmonic - Symphony, conducted by Dimitri Mitropoulos, on CBS Radio Sunday, April 17.

It is believed that Beethoven felt in his first eight symphonies that he had reached the limit of instrumental expressiveness, and decided that the time had come to add the human voice to the symphonic procedure. Soloists in Schiller's "Ode to Joy" in the final movement of the Ninth Symphony will be Frances Yeend, soprano; Martha Lipton, mezzo-soprano; David Lloyd, tenor; and Mack Harrell, baritone. The Westminister Choir will be directed by Dr. John Finley Williamson.

The Meyerowitz work, "The Glory Around His Head," utilizes a poetic text by Langston Hughes. It is the composer's belief that the "poet's world" and "the composer's memories of war and persecution are united in a homage to the greatest Symbol of Suffering and victorious Survival." The performance is dedicated to the memory of the late Mrs. Alma Morgenthau, a tireless champion of music of all kinds.

SOSNOWSKI FIRES 604; CUSHING TRIPS BONZ IN RAIL-LIGHTS

Congress Topples Ed's, 2-1

STANDINGS

	W.	L.
Bonz's	59	31
Ed's	50	50
Cushing	48	43
Danny's	47	43
Mar-El	45	45
Congress	42	48
1000 Club	37	53
John's	33	57

Cushing Trucks rolled to a pair of victories over the Rail-Lights Bowling loop leading Bonz Tavern thanks to a sparkling 604 series by J. Sosnowski and a 515 by A. Waldoch, last Friday night at Congress Arcade. Wally Pyzik threw a 568 and Phil Gork 501 for Bonz.

Second place Ed's bowed twice to Congress, W. Zimos notched a 546 and S. Fugiel 523 for Congress, and A. Ben 515, R. Mareske 509 and J. Lazewski 501 for Ed's.

A 505 by S. Ochalla paced Danny's Tap to a pair of triumphs over the 1000 Club, which was topped by J. Prindes with 560, J. Dzieglewicz with 547 and W. Polack with 503.

Last place John's Tap toppled Mar-El, 2 to 1, with the help of a 565 by Steve Dudzik, a 517 by M. Ciebien and a 510 by Willie Swakon. J. Roscoe rolled 549, W. Roscoe 547, B. Wic 523 and E. Jankowski 503 for Mar-El.

BONZ'S				
F. Grabowski	139	141	144	424
W. Pyzik	209	145	214	568
J. Pyzik	165	160	170	495
S. Sukula	185	157	151	493
P. Gork	194	136	171	501
CUSHING				
S. Cieben	158	136	202	496
W. Czeblinski	157	157	157	471
K. Collis	158	147	186	491
J. Sosnowski	209	181	214	604
A. Waldoch	178	176	161	515
CONGRESS				
W. Zimos	193	162	191	546
J. Nimkavage	167	147	165	479
J. Sykora	166	170	112	448
P. Czubak	181	181	145	407
S. Fugiel	173	181	169	523
ED'S				
J. Lazewski	151	149	201	501
A. Ben	169	161	185	515
E. Terry	147	162	152	461
E. Nehl's	160	131	168	459
R. Mareske	182	183	144	509
DANNY'S				
J. Terry	141	151	190	482
S. Ochalla	167	192	146	505
W. Rakoczy	142	171	153	466
G. Koepke	180	136	179	495
D. Siggins	136	173	168	477
1000 CLUB				
E. Placek	140	161	124	425
J. Prindes	212	144	204	560
J. Dzieglewicz	183	174	190	547
W. Pollack	184	160	159	503
S. Tomal	149	176	137	462
MAR-EL				
J. Roscoe	171	192	186	549
J. Towalski	147	147	147	441
E. Jankowski	184	147	172	503
W. Roscoe	187	183	177	547
B. Wic	144	197	182	523
JOHN'S				
J. Pawlowski	143	160	156	459
W. Swakon	175	157	178	510
J. Serwa	149	173	173	495
M. Cieben	212	181	124	517
S. Dudzik	191	218	156	565

Ex-Actress Helps Daughter Reach Stardom

June Havoc will portray an actress, once the toast of Broadway, who now concentrates all her energies on helping her daughter gain stardom in "Exit For Margo," the Curtain Call presentation for Thursday, April 21 (WNBQ—Channel 5, 10:30 p. m. CT).

Nancy Gates and Victor Jory also are in the cast.

In A Polish Class

(TULEY HIGH SCHOOL)

Student: Teacher, you often mention Polish Town in Chicago. Where is Polish Town?

Teacher: Polish Town in Chicago radiates from the corner of Milwaukee Avenue and Division Street. From that focal point, in every direction within several blocks you find old and prominent Polish parishes, Polish high schools, museums, libraries, Polish newspaper establishments and . . .

Student: Pardon me for interrupting, teacher. My father says he belongs to the Polish Alliance. Is that in Polish Town, also?

Teacher: Now that you mention organizations I must inform you that the headquarters of the Polish National Alliance, The Polish Women's Alliance and the Polish Roman Catholic Union are within a stone's throw from Milwaukee and Division.

Student: Imagine, teacher, I lived all of my 16 years on this earth and didn't know these things.

Teacher: Cheer up, Boleslaw; there are Polish people in this district who have lived here 20 and 30 years and still don't know their Polonia.

STEPHEN J. JANE

Bud Koehler Faces 'Opening Day Winner Jinx' At Raceway

Bud Koehler of Blue Island, winner of the opening stock car feature race of the 1955 season, now faces the "opening day winner" jinx in the season ahead at Raceway Park, 130th and Ashland ave., where the second meet of the year will be held Sunday afternoon at 2:15 P.M.

For instance, last year Bill Cornwall of Harvey, won the opener and won only one more all year, aven though he had won 14 features the year before as against Koehler's wins. The year before, Cliff Tatro of Chicago, won the epener and didn't win another until the last race of the year. Henry Smith of Calumet City, and other drivers have had the same experience.

Although the opening day feature race eventually centered on the 13-lap see-saw Koehler and Cornwall lead battle, Bryant Tucker of Oak Park, the 1953 track champion, Legs Whitcomb and Harry Moyer of Chicago, and Dennis Rubino of Blue Island were battling up front with the leaders and could have taken the win if there were any mistakes in driving.

Bob Williams of Chicago, who met mechanical trouble, expects to be ready this Sunday afternoon along with his team mate, Moyer—who turned in the second fastest qualifying time last weekend.

As predicted, the fastest qualifying time was well below the fastest time of any previous opening day meet, with Koehler turning the quarter - mile distance in :14.56 seconds, compared to :14.93 seconds last year.

Rudy Horina of Westchester, "Back-up King" of the drivers, who surprised the veterans with the fourth fastest qualifying time, will enter his late model car again Sunday. Time trials will start at 1 P.M. and the first qualifying heat at 2:15 o'clock.

Mal Bellairs To WBBM Staff

Mal Bellairs, well-known Chicago free-lance announcer, has joined WBBM's talent roster on full staff status. His background reads like a page from a Zane Grey western . . . for Mal was born in Cheyenne, Wyo., and was raised on a cattle ranch . . . "The Spear-D" in Colorado. His early years were spent punching cattle, and he put in one winter as a gold miner. While a student at Colorado State University, Mal saw the glint of another kind of gold . . . that of the theatre, and in its pursuit, he was awarded a scholarship to the famed Pasadena Playhouse, where he spent three years. On graduation, he went to Oconomowoc, Wisconsin, to direct a summer theatre.

The summer season ended, and Mal turned southward . . . to Chicago, where he tried his hand at radio. Success came suddenly, and in double-barreled form, for on the day he was married to a lovely femme free-lance writer, he got a call to appear on a network soaper. But the arm of Uncle Sam interrupted a budding career, and after a three-day honeymoon, Mal entered the Army. As a captain in Military Government, he was in charge of the repatriation of 150,000 Koreans and Chinese who had been held in Japan during the war. Mal was discharged from the Army with the rank of Major.

Upon his return to Chicago, Bellairs signed with station WCFL for a four-year stint, then went free-lance in 1950, appearing on many radio and TV shows in the area. Mal is the father of five children: Keith, 11; Jerry, 8; Patti Lynne, Kimberly Ann, 3, and Rickie, 15 months. He's active in Wilmette as Cubmaster of Pack No. 5, and in the Boy Scouts as Committee member and Patrol adviser; in PTA work as husband of a Board member, and is an active parishioner of the St. Francis Xavier church.

Perkins Gives "Pet" Advice

Marlin Perkins and his chief asistant, newsman Jim Hurlbut, will explain why one animal will make a better pet than another, under the title of "Which Pets Do You Pet?" on Zoo Parade, Sunday, April 17 (WNBQ- Channel 5, 3:30 p. m. CT).

The director of Chicago's Lincoln Park Zoo will talk about the care of pets in general and in particular, as well as pointing out the merits of one animal over another as an addition to the home.

Lawn Feeding Speeds Up Tree Growth!

MARYSVILLE, OHIO—A better lawn can mean a better tree. All you need do according to Scotts Lawn Research is feed the lawn four times a year. The grass will take what it needs and the extra will go to the tree roots growing under it, meaning dinner for two.

Illustration shows two American elms growing within a hundred yards of each other. Tree to left has better shape, better shade, in all respects the superior elm even though only half the age (20 years vs 30).

Proof of the benefit in lawn feeding say the Scott men is shown in borings taken from trunks of the two trees. The annual rings show that within two years of accelerated lawn feeding, the trunk growth rate increased 100% and has kept this increase during the last ten years.

STAN-WAL TAP GOLF TOURNAMENT AT VILLA OLIVIA SUNDAY, MAY 29

Field Of Over 50 To Compete For Valuable Prizes

The Stan-Wal Tap Golf Tournament, open to all amateur golfers, will be staged on Sunday, May 29, at the Villa Olivia Country Club, according to the sponsors, Stan and Walter Cabaj, long-time PNA members affiliated with Council 91.

Valuable merchandise prizes will be awarded to practically every contestant.

Assistant Tournament Manager Hank Skaluba reports that over 20 prizes have already been donated by local businessmen and sportsmen.

Over 50 golfers, many of them top-notch Polish American performers, will be among those taking to the Villa Olivia course in quest of glory and the prizes which go a along with same.

Several PNA clubs, including Council 91 PNA-SAC, 1000 Braves, Club 41 and Second Federal Savings (Group 2 PNA), will be well represented in the meet by such players as Ed (Bump) Kenar, Mickey Kramarczyk, Hank and Ted Skaluba, Ed Olczak, Hank Ziemba, Hank Galazkiewicz, Chuck Weber, Stan and Walter Cabaj, Ziggie Kotowski, Stones Stoinski, Joe (Red) Siers, Joe Megacz, Jimmy Hoffman, Stan Szukala, Earl Abraham, George Ruch, Kay Karas, Ben Kucharski, Joe Pokuta, Bob Golembiewski, Marty Jagielski, Stan Bryl, Ed Domin and Hank Jagiello, among others.

Reservations for the tourney are being accepted by Stan-Wal Tap, 1645 N. Damen ave., phone HUmboldt 6-9821.

KENNETH BURZA FIRES 459 TO WIN SMALL FRY KEG MEET TITLE

Records Games Of 131-178-150; Richard Daluga, Richard Norbut Gain Runnerup Honors At FHM

By JOSEPH R. KOWAL

The 1st annual Small Fry Bowling Tournament, sponsored by the Brighton Park Small Fry Bowling league, came to a brilliant climax last Saturday afternoon at Five Holy Martyrs Bowling Aleys, 4318 S. Francisco Ave., with Kenneth Burza, Five Holy Martyrs student, blasting the maples for a tourney high series of 459 on games of 131-178-150, to annex premier honors.

Burza's performance was all the more remarkable when one considers the fact that he placed in the 20th position during the qualification rounds, but managed to gain the No. 16 spot when it developed that several of the qualifiers failed to prove their age.

Presented with this opportunity to vie for the crown, Burza who holds a 105 average in the Small Fry league, racked up a 363 series in the semifinal round to gain a spot in the finals, and then came through with his record-high series of 459 last Saturday to take the championship.

RECEIVES TROPHY, JACKET

In recognition of his sparkling achievement, Burza, who together with his parents resides at 4520 S. California Ave., received a fine trophy from the Central Park Post of the American Legion, and a jacket from the Kool Katz SAC, a Brighton Park Young Ladies Club.

Richard Daluga, a student at St. Agnes school, gained runnerup honors.

Third place was won by Richard Norbut of Immaculate Conception school.

Pi Alpha Chi April Showers Social Dance

RITA KOSYDAR

Pi Alpha Chi, Polish Academic Circle, will present its 5th Annual April Showers Dance on Saturday, April 16, at the beautiful Congress Ballroom, 2047 N. Milwaukee Avenue.

Music for this gala affair will be provided by Len Biggett and his well known orchestra. Tickets will be available at the door. Entree 8:30 p.m. Proceeds will be used for educational purposes.

Pi Alpha Chi is a member of the Chicago Intercollegiate Council. Co-Chairman of the affair are Dr. Charles DeZanek and Rita Kosydar.

They extend a cordial invitation to all groups affiliated with the C.I.C., friends and to readers of this paper.

Dog Show Highlights To Be Captain Hartz Feature

Filmed highlights of the International Kennel Club Dog Show, recently held at Chicago's International Amphitheater, will be seen on Captain Hartz and His Pets, Sunday, April 17 (WNBQ-Channel 5, 11:00 a.m. CT).

With Ross (cq) Howard, nationally known canine handler and show authority, as guide, Ned "Captain Hartz" Locke will discuss this behind-the-scenes visit to one of the country's top dog shows. Locke and Howard will talk about dog training, and will explain the whys and hows of entering dogs in shows.

While awaiting their guests, Locke and Jerry (Jerry Garvey) will catch up on mail from viewers who seek advice in the care and training of parakeets and canaries.

GROUP 1820 PNA BANQUET-DANCE SUNDAY, APR. 24

The very popular and fast growing Star of Freedom Society, Group 1820 P.N.A., will celebrate its 40th Anniversary with a Banquet and Dance, Sunday, April 24, at the Congress Hall, 2047 Milwaukee Ave., at 4 P.M.

An elaborate program with many surprises is being prepared by the very energetic committee and administration, and a very cordial invitation is extended to all members, friends, Lodges affiliated with Council 177 PNA, to the Youth Choir of District 13 PNA, and to everyone seeking a truly enjoyable afternoon and evening.

The well-known Blue Band orchestra will supply the music. Tickets for the banquet are now available by calling the prexy J. Rutkowski, AR 6-9875, or the chairman A. Wirkowski HUmboldt 6-1992. Dance tickets can be purchased at the door or buy reaching the above mentioned.

The average American farm family drives an eight-year-old car, says the U. S. Census Bureau.

Secret Agent X9

By Mel Graff

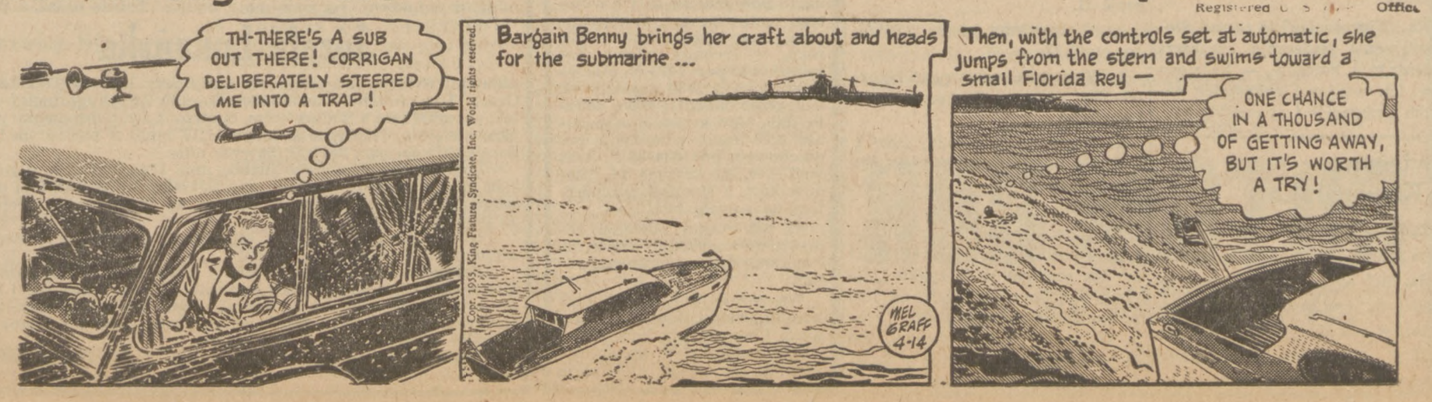

Dział Nowej Emigracji

Znamienny Proces Sądowy w Niemczech.— Kronika Organizacyjna

Prasa doniosła, że rozprawa przed sądem apelacyjnym nad skargą wniesioną przez wielki niemiecki koncern chemiczny I. G. Farben przeciw przyznaniu przez sąd pierwszej instancji odszkodowania 10,000 marek Norbertowi Wollheim, b. więźniowi Oświęcimia, została odroczona na czas nieokreślony.

Rrozprawa budzi wielkie zainteresowanie wśród więźniów niemieckich obozów koncentracyjnych, a w tej liczbie bardzo wielu Polaków. W następstwie wyroku przyznającego Wollheimowi odszkodowanie, przeszło 2,000 więźniów niemieckich obozów koncentracyjnych wystąpiło ze skargami o odszkodowanie od I. G. Farben, zgłaszając pretensje sięgające ponad 60 milionów marek.

I. G. Farben stara się grać na zwłokę i przypuszcza, że uda się sprawę przeciągnąć przez kilka lat przeprowadzając ją przez kilka instancji sądowych.

Sąd apelacyjny odraczając sprawę zażądał od obu stron przedstawienia nowych dowodów. Między innymi sąd zażądał, aby eksperci wyznaczeni przez min. handlu i przemysłu w Bonn wydali opinię co do sytuacji w jakiej znajdowali się więźniowie pracujący w fabrykach niemieckich w czasie wojny, jak również, czy fabryki niemieckie mogły odmówić zatrudnienia więźniów.

Obrońca Wollheima sprzeciwił się powołaniu ekspertów przez władze w Bonn, dowodząc, że opinia ich będzie jednostronna. Obrońca proponował, aby ekspertów powołała Federacja niemieckich związków zawodowych.

Sąd zażądał od Wollheima, aby złożył dowód, iż jest jeszcze obywatelem niemieckim. Wollheim, — Niemiec, pochodzenia żydowskiego, mieszka obecnie w Nowym Yorku.

Strony zostały zapytane przez sąd, czy chcą pawoływać się na dokumenty dotyczące procesów o zbrodnie wojenne w Norymberdze.

Z NOWEJ POLONII

Wiosenna Zabawa.

Już w sobotę 16go kwietnia odbędzie się tradycyjna zabawa wiosenna Nowej Polonii. Zabawa ta, podobnie jak i inne organizowane przez Nową Polonię odbędzie się w sali Zw. Polek, pn. 1309 North Ashland Ave.

Doskonała orkiestra Cicheckiego, smaczny bufet, dobrze zaopatrzony bar, a co najważniejsze — miły nastrój zapewnia przyjemne spędzenie wieczoru.

Całkowity dochód z zabawy został przeznaczony na cele społeczne. Początek o godz. 8ej wiecz.

Podwójna Uroczystość.

Podobnie jak w latach ubiegłych zarząd Nowej Polonii wraz z Sekcją Młodzieży urządza i w tym roku, w niedzielę, 24go kwietnia o godz. 5tej popoł. w sali restauracji Lenarda tradycyjne "Święcone".

Jednocześnie odbędzie się uroczyste wręczenie p. Lidii Pucińskiej dyplomu członkostwa honorowego Zw. Inwalidów Polskich Sił Zbrojnych, oraz "Złotej Odznaki" Zw. Inwalidów. Członkostwo honorowe i Złota Odznaka zostały nadane p. Lidii Pucińskiej przez zarząd Główny Zw. Inwalidów w Londynie w uznaniu ofiarnej i niezmordowanej pracy na rzecz zapomnianego i opuszczonego inwalidy polskich sił zbrojnych.

Zarząd Nowej Polonii wraz z Sekcją Młodzieży zaprasza na te uroczystości Polonię Chicagoską.

Mecz "Arsenału".

W niedzielę 17go kwietnia w ramach rozgrywek ligowych piłki nożnej, drużyna Sekcji Młodzieży Nowej Polonii "Arsenał" rozegra mecz z drużyną "Fortuna".

Mecz odbędzie się na boisku w Humboldt parku.

Kwietniowy Numer "Zewu Młodych"

W pierwszych dniach kwietnia ukazał się nowy numer "Zewu Młodych". W numerze tym znajdują się między innymi: drugi z cyklu artykułów o Ziemiach Odzyskanych, naświetlający gospodarcze aspekty Ziem Zachodnich, szczegóły omawiające aresztowanie Prymasa Polski, kard. Stefana Wyszyńskiego, wyróżniona na literackim konkursie nowela, rzeźby Wita Stworza w kościele Mariackim, recenzje filmowe i teatralne, kroniki o młodzieży w Polsce i zagranicą, felieton, poezja, rozrywki umysłowe i inne.

"Zew Młodych" nabyć można w następujących miejscach: w księgarni "Ad Astra" — 1129 Milwaukee Ave., w Polish American Book Co., 1136 Milwaukee Ave., w kiosku na rogu ulic Milwaukee i N. Ashland Ave, oraz w biurze "Nowej Polonii" — 1645 N. Milwaukee Ave. Cena pojedyńczego numeru jest 25c. Prenumerata roczna wraz z przesyłką (10 numerów), $2.00. Zew Młodych można zaprenumerować wysyłając czek lub przekaz pocztowy (money order) na adres administracji: "Nowa Polonia", "Zew Młodych", 1645 N. Milwaukee Ave., Chicago 47, Ill.

Komunikaty Stow. Samopomocy

"Żywy Dziennik".

Zarząd Stow. Samopomocy informuje, że "Żywy Dziennik" odbędzie się w najbliższą sobotę, 16 kwietnia b. r., jak zwykle w sali rekreacyjnej Gordon Technical High School, przy 1521 W. Haddon St., (za hotelem Lewis, między Milwaukee a Ashland Aves.).

Zarząd Stow. Samopomocy zaprasza na ten wieczór wszystkich którzy doceniają znaczenie pielęgnowania zarówno kultury jak i słowa polskiego na emigracji.

Wstęp wolny. Początek punktualnie o godz. 8ej wiecz.

Apel Koła Pomocy Polakom w Ingolstadt.

Od dłuższego już czasu w oparciu o Stow. Samopomocy działa Koło Pomocy Polakom w Ingolstadt. Koło to wytknęło sobie jako cel organizowanie pomocy Polakom, jacy pozostali w obozie Ingolstadt w Niemczech. Specjalnie jednak Koło organizuje pomoc dzieciom i chorym. Tegoroczna akcja pomocy w okresie "Gwiazdki" dała niespodziewane wyniki.

Obecnie Koło organizuje doraźną pomoc dla chorej Genowefy Kaczyńskiej, zamieszkałej w tym obozie i pozbawionej jakichkolwiek środków materialnych. Jak wynika z nadesłanych świadectw lekarskich, niezbędne jest dostarczenie penicyliny i pasa brzusznego. Koszty tych środków wraz z leczeniem wyniosą około $30.00. W związku z koniecznością przyjścia z pomocą tej ciężko chorej kobiecie, zarząd Koła ponawia gorący apel o pomoc. Łaskawi ofiarodawcy proszeni są o przesyłanie ofiar na adres sekretariatu Koła: Józef Weisbach, 1136 Milwaukee Ave., Chicago 22, Ill., tel. EVerglade 4-5654.

Po zakończeniu zbiórki ogłoszone zostanie w prasie sprawozdanie.

Zabawa Stowarzyszenia.

Zarząd Stow. Samopomocy zaprasza całą Polonię na Wiosenną Zabawę Stowarzyszenia, jaka odbędzie się w sobotę 23go kwietnia b. r. w pięknych i przewiewnych salach Ashland Blvd. Audytorium przy 1608 W. Van Buren (róg So. Ashland Ave.).

Doskonała orkiestra Blue Band. Wraz z orkiestrą do tańca będzie przyśpiewywać p. Maria Pszeniczka, której występ w czasie karnawałowej zabawy Stowarzyszenia tak bardzo przyczynił się do wytworzenia świetnego nastroju.

Na czele komitetu organizacyjnego stoi p. Mieczysław Ropejko, który poprowadzi walca figurowego.

Aby podkreślić, że będzie to zabawa wiosenna, panie, zgodnie z resztą z dotychczasową tradycją, będą obdarowane różami.

Dochód na działalność społeczną i pomocową Stowarzyszenia.

Dalsze szczegóły w następnym komunikacie.

Sekcja Fotograficzna.

Zarząd Stow. Samopomocy informuje, że wśród członków organizacji zrodziła się inicjatywa zorganizowania sekcji fotograficznej. Sekcja taka byłaby specjalnie aktualną właśnie w okresie zbliżającej się pory letniej. Zarówno członkowie jak i niecłonkowie organizacji, którzy interesowaliby się działalnością takiej sekcji, proszeni są o zgłoszenie się do lokalu Stow. Samopomocy przy 1507 W. Division ul., do wiceprezesa inż. Tadeusza Fijałkowskiego, w sobotę 16go b. m. o godz. 6.30 wieczorem. Jeden z panów podjął się poprowadzenia sekcji od strony technicznej.

Zabawa Taneczna Związku Akademików

Związek Akademików urządza w sobotę dnia 30go kwietnia wielką zabawę taneczną w sali Związku Polek, pn. 1309 N. Ashland Ave. Dobra orkiestra, smaczny i bogaty bufet, dobrane towarzystwo — to zalety zabaw akademickich. Początek o godz. 8ej wiecz.

Z Koła Wychowawców i Wychowanków

"Święconka" Koła.

W niedzielę 17go kwietnia, o godz. 3ciej popoł. w lokalu Stow. Samopomocy N. E. Koło urządza "Święconkę" na program której złożą się: — Pogadanka o zwyczajach wielkanocnych ks. Mariana Metlera, Poświęcenie potraw oraz dzielenie się święconym jajkiem, i część artystyczna. W części artystycznej wystąpią też dzieci ze Szkółki Sobotniej prowadzonej przez Sekcję Pedagogiczną Koła.

Komunikat Związku Miłośników Wilna

Zarząd Zw. Miłośników Wilna, im. Króla Zygmunta Augusta w Chicago, w związku z Wieczorem Mickiewiczowskim, urządzonym w dniu 2go kwietnia b. r. niniejszym składa serdeczne podziękowanie: Prof. Dr. Z. Folejewskiemu z Wisconsin University za wygłoszenie odczytu, P. T. Redakcjom obu polskich dzienników w Chicago — za umieszczanie komunikatów o Wieczorze Mickiewiczowskim i stale okazywaną życzliwość dla poczynań Związku, jak również kierownikom programów radiowych polskich z p. L. Pucińską, p. Iwanickim, Miczkiem i Sikorą na czele za propagandę imprez Związku; pp. E. Krzemieńskiej - Dziewońskiej, W. Połubińskiej, Z. Chałce, A. Ładoszowi i A. Trzaskowskiemu za uświetnienie swymi występami programu artystycznego Wieczoru Mickiewiczowskiego oraz p. E. Piekło za okazanie przyjacielskiej pomocy przy organizowaniu tej imprezy.

Równocześnie zarząd ZMW komunikuje, że w sobotę 23go kwietnia b. r. wieczorem w sali Sokolni, 1062 N. Ashland Ave. odbędzie się wielka zabawa wiosenna. Orkiestra Blue Band, pod dyr. p. S. Cicheckiego. Mazur, walc figurowy. Atrakcje. Doskonały Barbufet. Dochód na cele oświatowo-dobroczynne.

W maju b. r. zorganizowany będzie drugi z kolei Wieczór Mickiewiczowski, na którym głównym mówcą będzie prof. Dr. Wieńczysław Wagner z Notre Dame University (Ind.). Przewidziany — bogaty program artystyczny. Dochód z tego Wieczoru zostanie przeznaczony na szkołę polską im. Adama Mickiewicza we Francji i na Inwalidów W. P. w Europie.

"Wieczornica" b. Więźniów Polit.

Z okazji 10tej rocznicy uwolnienia z niemieckich obozów koncentracyjnych zarząd Polskiego Stow. b. Więźniów Politycznych Niemieckich i Sowieckich Obozów Koncentracyjnych urządza w niedzielę 24go kwietnia b. r. "Wieczornicę" w sali "Warszawianki", 820 N. Ashland Ave.

Wspólny podwieczorek, muzyka lekka i taneczna i występy takich artystów, jak panie: Elżbieta Dziewońska-Krzemieńska, Janina Terlecka, Ludmiła Zaremba i panowie: Włodzimierz Belland, Lucjan Krzemieński, Robert Lewandowski, Ryszard Rerych i Antoni Trzaskowski, zapewniają uczestnikom spędzenie bardzo miłego wieczoru w przyjemnej, towarzyskiej atmosferze. Początek o godz. 5tej popoł. Wstęp $1.75 od osoby na pokrycie kosztów.

Na "Wieczornicę" tę zarząd Stowarzyszenie serdecznie zaprasza koleżanki i kolegów — kacetowców, ich rodziny i wszystkich naszych przyjaciół i sympatyków.

Święcone u Kresowiaków

Zgodnie z uchwałą zarządu z d. 27go marca 1955 r. Sekcja Imprez Koła, 5tej Kres. Dyw. Piechoty urządza d. 16go kwietnia 1955 (sobota), w sali Klubu Lwowian, pn. 1122 N. Milwaukee Ave. (dawny Rocket Club), tradycyjne "Święcone". Początek o godz. 7.30 wiecz. Wstęp dla członków i zaproszonych gości.

W programie wieczoru odczyt prezesa Zw. M. W. p. K. Abramowicza "O Wilnie".

Zarząd Koła prosi uprzejmie kolegów o wzięcie udziału w urządzanym wieczorku z rodzinami i zaproszonymi gośćmi.

Kursy Języka i Historii Polskiej Na Uniwersyt. Loyola

Uniwersytet Loyola ogłasza teraz kursy języka polskiego i historii na wszystkich trzech sesjach letnich z normalnym uwzględnieniem kredytów.

1. Pierwsza sesja trwać będzie od 27go czerwca do 5go sierpnia i obejmie:

a) Podstawy języką polskiego, część I.

b) Wyższy kurs języka polskiego, część I.

c) Historia Kościoła w Polsce, część II.

2. Druga sesja trwać będzie od 8go sierpnia do 2go września i obejmie:

a) Podstawy języka polskiego, część II.

b) Wyższy kurs języka polskiego, część II.

3. Wieczorna sesja trwać będzie od 15go czerwca do 5go sierpnia i obejmie:

a) Konwersacja polska, część I.

Kursy będzie prowadził tak jak i w latach ubiegłych, ks. dr. Fr. Lądowicz.

Registrację będzie można dokonywać osobiście lub listownie już od 3go czerwca w budynku Uniwersytetu Loyola w godz. od 1.30 do 7ej wiecz lub adresować, Loyola University, Lewis Towers, 320 N. Michigan Ave. Director of Summer Sessions, Room 306.

Najlepszym Podarunkiem Jest

ALBUM KARYKATUR

KAZIMIERZA MAJEWSKIEGO

Rysownika i Artysty-Malarza—Dziennika Związkowego

To Historia w Obrazach ZDRADZONEJ POLSKI

Poślijcie ją swoim bliskim

Książka ta drukowana litograficznie w kolorze brunatnym Ślicznie się przedstawia - Rozmiar 8½x11 160 stron Rysunków

Podpisy pod Rysunkami w języku polskim i angielskim

Cena $1.50 z przesyłką pocztową

Zamówienia wraz z należnością nadsyłać należy:

DZIENNIK ZWIĄZKOWY

1201 Milwaukee Ave. Chicago, 22. Ill

W Tę Niedzielę Doroczna Święconka Parafialna Jakubowa

Komitet Dorocznej Święconki Parafialnej Jakubowa

Dolny rząd: — Maria Wieczorek, Julia Nowicka,, Barbara Jamrożek, Stefania Sowizroł, przewodnicząca; Paulina Misiura, podprzewodnicząca; Katarzyna Wąsowicz i Julia Myślińska.

Górny rząd: — Józefa Kieranowska, Janina Żurawska,, Amalia Olchowska, Rozalia Smaga, Genowefa Kijak i Józefa Bayer. Nieobecne przy fotograficznym zdjęciu były — Anna Sowińska, Wiktoria Dworzak i Rozalia Rybka. Impreza ta rozpocznie się o godz. 6-tej wieczorem punktualnie a odbędzie się w pięknej sali parafialnej. Po spożyciu potraw wielkanocnych, nastąpi dwugodzinny program, poczem będzie zabawa. Bilety do nabycia przy wejściu do sali. Święconką zajmuje się Bractwo, Niewiast Różańca św.

Komitet zaprasza nietylko wszystkich parafian ale i wszystkich przyjaciół i sympatyków Jakubowa. Kto przybędzie tego nie pożałuje.

Józefa Lokańska Nie Żyje

We wtorek, 12go kwietnia b.r., o godzinie 11:10 przed południem pożegnała się z tym światem po długiej a ciężkiej chorobie Józefa Lokańska, żona byłego Naczelnego Redaktora Pism Związkowego Henryka Lokańskiego, a członkini Tow. Adama Mickiewicza, Gr. 149 ZNP. Zmarła Józefa Lokańska, z domu Kobrynowicz, była wzorową żoną i matką, to też wychowała pięcioro dzieci, trzech synów i dwie córki. Najstarszy z synów Stanisław jest kierownikiem departamentu planowania (Catalog Service Supervision) firmy Stuart & Wagner. Młodszy Mieczysław jest szefem dystryktu Chicago Bell Telephone, a najmłodszy Bolesław Robert jest zarządcą departamentu zakupów International Harvester Co.

Za przykładem matki poszły jej córki, gdyż Otylia, zamężna Nowioka ma dwóch synów i jedną córkę. Starszy Lawrence (Wawrzyniec) jest architektem, młodszy Henryk Nowicki jako asystent profesora Uniwersytetu Northwestern otrzymał poważne stanowisko rządowe w Japonii, które zajmuje od dwóch lat, natomiast córka Joan jest żoną sędziego Beam w St. Louis, Mo. Druga córka zmarłej Józefy, zamężna Zofia Pass, wychowała dwie córki Irenę i Leonę, pracujące w Banku Continnental..

Przy łożu umierającej Józefy zebrała się cała rodzina, żegnając w nieutulonym żalu odchodzącą w zaświaty drogą matkę i babkę, której zwłoki spoczęły w zakładzie Theis Funeral Home, 3517-27 N. Pulaski Rd., skąd w piątek, 15go kwietnia o godzinie 9:30 przed południem przeniesione będą do kościoła Our Lady of Grace, 2455 N. Hamlin, skąd na wieczny spoczynek przewiezione zostaną na cmentarz św. Wojciecha.

Cześć jej pamięci.

Kalendarzyk Posiedzeń

CZWARTEK, 14 KWIETNIA

Tow. Im. H. Sienkiewicza,, Nr. 2gi, Gr. 1975 ZNP. odbędzie swoje posiedzenie we czwartek, 14go kwietnia o godz. 8ej wiecz. w sali Św. Jakuba w Hanson Parku. Na posiedzenie są proszeni wszyscy członkowie i członkinie. Sprawy ważne i ciekawe są do załatwienia. Prosimy o przybycie. — M. Bekas, prezes; P. Dubiel, wiceprezes; J. Potaczek, kasjer; J. Bielarczyk, sekr. fin.; W. J. Kuboń, sekr. prot.

Tow. Gwiazda Przyszłości Mł. Polskiej, Gr. 1532 ZNP, odbędzie posiedzenie w czwartek, 14-go kwietnia, o godz. 7:30 wieczorem, w sali zwykłych posiedzeń, 1246 N. Western ave. Obecność wszystkich członków wymagana, bo mamy ważne sprawy do załatwienia, jak Obchód Majowy i bal, który urządza Towarzystwo 24go kwietnia. — Teodor Jaremus, prezes; Jan Woźniak, sekr. prot.

Tow. Strzelcy Ob. Białego Orła, Gr. 2185 ZNP, Oddz. 101 L. P., odbędzie posiedzenie w czwartek, 14go kwietnia, w sali Atlas, 1436 Cortez ul., o godz. 8ej wieczorem. Uprasza się członków o obecność, gryż będzie sprawozdanie z ostatniej zabawy, jakoteż sprawa wzięcia udziału w wymarszu do pomnika Tadeusza Kościuszki 1go maja. — H. Wawrzon, prezes; Józefa Przywara, sekr.

.. **Tow. Ratunkowe Gminy Borzęcin** odbędzie miesięczne posiedzenie w czwartek, 14go kwietnia, w sali posiedzeń, 2701 W. Thomas ul., o godz. 8ej wieczorem. Sprawy na porządku dziennym będą jak następuje: listy z prośbą z Borzęcina, sprawozdania delegatów i sprawozdania administracji. Wszyscy członkowie proszeni są o udział w posiedzeniu. — Stefania Curyło, prezeska; Fr. Sternik, sekr. prot.

Klub Roosevelta Właścicieli Domów ma posiedzenie w czwartek, 14go kwietnia, o godz. 8-mej wieczorem, w sali Pokłackiego, 2110 N. Damen ave. Wszyscy członkowie i członkinie są proszeni o przybycie. — W. Krajewski, prezes; J. Kiełbasa, sekr.

PIĄTEK, 15 KWIETNIA

Tow. Jana Chrzciciela, Gr. 1354 ZNP, odbędzie posiedzenie w piątek, 15go kwietnia, w sali Weteranów pnr. 1239 N. Wood ul., początek posiedzenia punktualnie o godz. 8ej wieczorem. Po załatwieniu spraw odbędzie się święconka dla obecnych. Prosimy członków i członkinie o liczne przybycie, by się wspólnie zabawić. — Antoni Górski, prezes; Amelia Skwirut, sekr. prot.

PIĄTEK, 15 KWIETNIA

Tow. Gwardia Tad. Kościuszki pod op. Matki Boskiej Leżajskiej, odbędzie posiedzenie w piątek, 15go kwietnia, w sali ob. Moskal, 831 N. Ashland ave., o godz. 8ej wieczorem. Ważna sprawa o wzięcie jak najliczniejszego udziału w wymarszu pod pomnik Tadeusza Kościuszki dnia 1go maja. — J. Tasior, prezes; H. Wawrzon, sekr. prot.

Z Towarzystwa Gwiazda Wolności Gr. 1820 Z. N. P.

Towarzystwo Gwiazda Wolności, Grupa 1820 ZNP, odbędzie miesięczne posiedzenie w niedzielę, 17go kwietnia, w sali J. Pranicy, 1659 W. Huron ul., o godzinie 2:30 po południu. Upraszamy wszystkich członków i członkinie o jak najliczniejsze przybycie, ponieważ mamy bardzo wiele ważnych spraw do załatwienia, a mianowicie: dalsze szczegóły przyszłego bankietu i balu, który odbędzie się w niedzielę, 24go kwietnia, w sali Congress, 2047 Milwaukee ave., oraz inne sprawy Towarzystwa.

Równocześnie przyjęta zostanie spora liczba nowych członków w nasze szeregi. — Józef M. Rutkowski, prezes; Henryk Mielczarek, sekr. prot.

Wszystkim krewnym i znajomym donosimy tę smutną wiadomość, iż najukochańsza żona moja, matka i babcia nasza, ś.p.

Czesława Skolmoska

(z domu Marczyk)

po długiej chorobie, opatrzona św. Sakramentami pożegnała się z tym światem, dnia 13go kwietnia, 1955 roku, o godzinie 11ej rano, w średnim wieku. Zamieszkiwała pnr. 1503 N. Monticello Ave.

Pogrzeb odbędzie się w sobotę, dnia 16go kwietnia, o godzinie 9:30 rano z zakładu pogrzebowego pnr. 3800 Elston Ave., do kościoła św. Fidelisa, a stamtąd na cmentarz św. Józefa na parcelę familijną.

Na ten smutny obrządek zapraszamy wszystkich krewnych i znajomych, w smutku pogrążeni:

Teodor, mąż; **Ludwika, Genowefa, Stefania, Aniela i Helena,** córki; **Zygmunt, Czesław, Władysław, Tadeusz, Józef i Eugeniusz,** synowie; **Antoni Graf, Kazimierz Koziara, Emil Gorczynski, Raymond Tavenner i Henryk Kowalewski,** zięciowie; **Emilia, Lee, Edwina, Juanita, Eugenia i Helena,** synowe; wnuki i wnuczki; wraz z całą rodziną.

Pogrzebem zajmuje się Wład. Smoluch. Tel. IRving 8-5300. 14-15

Wszystkim krewnym i znajomym donosimy tę smutną wiadomość, iż najukochańszy mąż mój, ojciec, brat i dziaduś nasz, ś. p.

Franciszek A. Kurcab

po długiej i ciężkiej chorobie, pożegnał się z tym światem, opatrzony św. Sakramentami, dnia 13go kwietnia, 1955 roku, o godzinie 8:40 wieczorem, w średnim wieku.

Pogrzeb odbędzie się w sobotę, dnia 16go kwietnia, o godzinie 9:30 rano, z zakładu pogrzebowego pnr. 2945 S. 49th Ave., Cicero, do kościoła Matki Boskiej Częstochowskiej, a stamtąd na cmentarz Zmartwychwstania Pańskiego na parcelę familijną.

Na ten smutny obrządek zapraszamy wszystkich krewnych i znajomych, w smutku pogrążeni:

Stanisława, żona; **Edward. Jadwiga, Florian, Irena i Franciszek Jr.,** dzieci; **Rosemarie,** synowa; **Andrzej** brat; **Marianna Kot,** siostra; trzech wnuczków; wraz z całą rodziną.

Pogrzebem zajmuje się Szymanski Funeral Home. OLympic 2-0177.

Wszystkim krewnym i znajomym donosimy tę smutną wiadomość, iż najukochańszy mąż mój, ojciec, brat i dziaduś nasz, ś. p.

Franciszek A. Kurcab

po długiej i ciężkiej chorobie, pożegnał się z tym światem, opatrzony św. Sakramentami, dnia 13go kwietnia, 1955 roku, o godzinie 8:40 wieczorem, w średnim wieku.

Pogrzeb odbędzie się w sobotę, dnia 16go kwietnia, o godzinie 9:30 rano, z zakładu pogrzebowego pnr. 2945 S. 49th Ave., Cicero, do kościoła Matki Boskiej Częstochowskiej, a stamtąd na cmentarz Zmartwychwstania Pańskiego na parcelę familijną.

Na ten smutny obrządek zapraszamy wszystkich krewnych i znajomych, w smutku pogrążeni:

Stanisława, żona; **Edward. Jadwiga, Florian, Irena i Franciszek Jr.,** dzieci; **Rosemarie,** synowa; **Andrzej** brat; **Marianna Kot,** siostra; trzech wnuczków; wraz z całą rodziną.

Pogrzebem zajmuje się Szymanski Funeral Home. OLympic 2-0177.

Zawiadomienie

Wszystkim krewnym i znajomym donosimy tę smutną wiadomość, iż najukochańsza matka i siostra nasza, ś. p.

Rozalia T. Stanek

(z domu Jelen)

(żona ś.p. Jana A. Stanek byłego Kolektora Cła)

po długiej chorobie, pożegnała się z tym światem, opatrzona św. Sakramentami ,dnia 13go kwietnia, 1955 roku, o godzinie 6:20 wieczorem, w średnim wieku. Zamieszkiwała pnr. 1808 S. 49th Ct., Cicero, Ill.

Zwłoki spoczywają w zakładzie pogrzebowym pnr. 5844 W. Cermak Rd.

Bliższe szczegóły o pogrzebie będą podane później.

W smutku pogrążeni:

Roderyk J., syn; **Helena Jelen i Siostra Maria Hyacinth O. P.,** siostry; wraz z całą rodziną.

Prosimy nie nadsyłać kwiatów.

Pogrzebem zajmują się M. Lubejko i Syn. CAnal 6-1246.

Wszystkim krewnym i znajomym donosimy tę smutną wiadomość, iż najukochańszy brat, stryj i wuj nasz, ś.p.

Michał Kałuża

Weteran I-ej Wojny Światowej

Członek Flanders Post No. 734 Am. Legion i Tow. Króla Stanisława Leszczyńskiego, Gr. 280 Z.N.P.; po krótkiej lecz ciężkiej chorobie, pożegnał się z tym światem, opatrzony Św. Sakramentami, dnia 12-go kwietnia, 1955 r., o godzinie 8:33 rano,w średnim wieku. Zamieszkiwał pnr. 3144 So. Racine Ave.

Pogrzeb odbędzie się w sobotę, dnia 16-go kwietnia, 1955 roku, o godzinie 9:30 rano, z zakładu pogrzeb. pnr. 2878 So. Throop ul. do kościoła św. Barbary a stamtąd na cmentarz Zmartwychwstania Pańskiego na parcelę familijną.

Na ten smutny obrządek zapraszamy wszystkich krewnych i znajomych, w smutku pogrążeni:

Stanisław, brat; **Katarzyna Powell,** siostra; **Maria,** bratowa; **Andrzej Powell,** szwagier; **Władysław, Genowefa, Edward i Kazimierz Kałuża,** bratanki i bratanica; **Leonard, Artur i Rajmund Powell,** siostrzeńcy; wraz z całą rodziną.

Pogrzebowy Franciszek Oćwieja, telefon VIctory 2-1070. (13-14-15)

Wszystkim krewnym i znajomym donosimy tę smutną wiadomość, iż najukochańszy przyjaciel nasz, ś. p.

Franciszek Kowal

nagle pożegnał się z tym światem, opatrzony św. Sakramentami, dnia 10go kwietnia, 1955 roku, w średnim wieku. Zamieszkiwał pnr. 1035 N. Marshfield dawniej 1430 Superior ul.

Pogrzeb odbędzie się w sobotę, dnia 16go kwietnia, o godzinie 8:30 rano, z zakładu pogrzebowego pnr. 834-38 N. Ashland Ave., do kościoła SS. Młodzianków, a stamtąd na cmentarz na parcelę familijną.

Na ten smutny obrządek zapraszamy wszystkich krewnych i znajomych, w smutku pogrążeni:

Władysław i Wiktoria Rutkowski, Józia i Edward i Eugeniusz Ciepiela, przyjaciele.

Pogrzebowy B. F. Malec. Tel HAymarket 1-5800. 14-15

Wszystkim krewnym i znajomym donosimy tę smutną wiadomość, iż najukochańsza żona moja, matka i babcia nasza, ś. p.

Józefa Lokańska

członkini Bractwa Sodalicji św. Anny przy kościele Our Lady of Grace; Tow. Adama Mickiewicza, Gr. 149 ZNP., po długiej chorobie, pożegnała się z tym światem, opatrzona św. Sakramentami, dnia 12go kwietnia, 1955 r., o godzinie 11:10 rano, w podeszłym wieku. Zamieszkiwała pnr. 2511 N. Sawyer ulica.

Pogrzeb odbędzie się w piątek, dnia 15go kwietnia, o godzinie 9:30 rano, z zakładu pogrzeb. pnr. 3517-27 N. Pulaski Rd., do kościoła Our Lady of Grace, a stamtąd na cmentarz św. Wojciecha na parcelę familijną.

Na ten smutny obrządek zapraszamy wszystkich krewnych i znajomych, w smutku pogrążeni:

Henryk, mąż, **Otylia Nowicka i Zofia Pass,** córki; **Stanisław, Mieczysław i Bolesław Robert,** synowie; **Dorota, Rosemarie i Leona** synowe; **Józef Nowicki i Henryk Pass,** zięciowie; **Lawrence** i **Henryk Nowiccy, Joan Bean, Susan Lane, Arlene i Leona Pass** wnuki i wnuczki, wraz z całą rodziną.

Pogrzebem zajmuje się Raymond K. Theis, INdependence 3-5800. 13-14

PO ZAKUPNO WARTOŚCIOWEGO NAGROBKA Lub POMNIKA Udajcie Się Do CZARNIKA

Nap. Cmentarza Zmartwychwstania

Otw w Niedziele i Święta P.O. Box 333. Argo Ill. Tel Summit 43

Wszystkim krewnym i znajomym donosimy tę smutną wiadomość, iż najukochańszy mąż i ojciec nasz, ś.p.

Piotr Tereby

po długiej i ciężkiej chorobie, pożegnał się z tym światem, opatrzony św. Sakramentami, dnia 13-go kwietnia, 1955 roku, o godzinie 12:30 po północy, przeżywszy lat 71. Zamieszkiwał pnr. 2930 W. 40th St.

Pogrzeb odbędzie się w sobotę, dnia 16-go kwietnia, o godzinie 11:00 rano, z zakładu pogrzeb. pnr. 2151-57 W. Chicago Ave. do kościoła św. Jerzego,917 N. Wood St., a stamtąd na cmentarz Elmwood Park na parcelę familijną.

Na ten smutny obrządek zapraszamy wszystkich krewnych i znajomych, w smutku pogrążeni:

Maria, żona, wraz z całą rodziną.

Pogrzebem zajmują się: — Muzyka i Syn, BRunswick 8-7767. 14-15

Wszystkim krewnym i znajomym donosimy tę smutną wiadomość, iż najukochańszy brat i wuj nasz, ś. p.

Edward Słomski

Syn ś.p. Józefa i Bronisławy (z Dudów) Słomskich

po krótkiej chorobie, pożegnał się z tym światem, opatrzony św. Sakramentami, dnia 13go kwietnia, 1955 roku, wcześnie rano, w średnim wieku. Zamieszkiwał pnr. 2314 Blue Island Ave.

Pogrzeb odbędzie się w sobotę, dnia 16go kwietnia, o godzinie 8:30 rano, z zakładu pogrzebowego pnr. 2046 N. 23rd St., do kościoła św. Piusa, a stamtąd na cmentarz św. Wojciecha na parcelę familijną.

Na ten smutny obrządek zapraszamy wszystkich krewnych i znajomych, w smutku pogrążeni:

Eleonore Wolski, Barbara Svec, Anna La Piere, Benedict, Mary Rozmierski, Robert, Antoinette Kuta, Justin, Gertrude, siostry i bracia; 13 siostrzenic i siostrzeńców; wraz z całą rodziną.

Pogrzebem zajmuje się Nicholas J. Goettert, VIrginia 7-7099.

Wszystkim krewnym i znajomym donosimy tę smutną wiadomość, iż najukochańszy mąż mój, ojciec i dziadek nasz, ś.p.

Józef Kutkowski

członek Tow. Św. Józefa przyparł Św. Rodziny, po długiej i ciężkiej chorobie, pożegnał się z tym światem, opatrzony Św. Sakramentami, dnia 12-go kwietnia, 1955 r., o godzinie 11:40 przed południem w starszym wieku. Zamieszkiwał pnr. 1443 W. 49th Place.

Pogrzeb odbędzie się w piątek, dnia 15-go kwietnia, 1955, o godzinie 9:30 rano, z zakładu pogrzeb. pnr. 1256-58 W. 51sza ulica do kościoła św. Rodziny a stamtąd na cmentarz Chapel Hill Gardens South na parcelę familijną.

Na ten smutny obrządek zapraszamy wszystkich krewnych i znajomych, w smutku pogrążeni:

Józefa (z domu **Tworzydło**), żona; **Stefania, Adolf, Stanisław, Genowefa, Edward, Helena, Wanda i Władysław,** dzieci; **Stanisław Sowiński, Adolf Smołka i Adolf Krygrowski,** zięciowie; **Antonina i Maria,** synowe; oraz wnuki i wnuczki, wraz z całą rodziną.

Pogrzebem zajmuje się Patka Funeral Home, Jan Patka, dyrektor. BOulevard 8-5257. (13-14)

Wszystkim krewnym i znajomym donosimy tę smutną wiadomość, iż najukochańszy mąż mój i ojciec nasz, ś.p.

Szymon Kowalski

po długiej chorobie, pożegnał się z tym światem, opatrzony Św. Sakramentami, dnia 11-go kwietnia, 1955 r., wieczorem, w średnim wieku. Zamieszkiwał pnr. 5544 So. Laflin ulica.

Pogrzeb odbędzie się w piątek, dnia 15 kwietnia, o godzinie 9:30 rano, z zakładu pogrzebowego pnr. 1335 W. 51sza ul. do kościoła św. Jana Bożego a stamtąd na cmentarz Zmartwychwstania Pańskiego na parcelę familijną.

Na ten smutny obrządek zapraszamy wszystkich krewnych i znajomych, w smutku pogrążeni:

Maria (z domu **Dudek**), żona; **Władysław, Helena i Józefa,** dzieci; **Franciszek Keim** i **George Schuch,** synowa i zięciowie; bracia w Polsce, wnuk i wnuczki, wraz z całą rodziną.

Pogrzebem zajmuje się Urbanek Dom Pogrzebowy, telefon YArds 7-6112. 13, 14

Już w Tę Niedzielę Chopinowski Koncert Witolda Małcużyńskiego

Najbliższa niedziela, dzień 17go kwietnia będzie wielkim świętem muzyki polskiej w Chicago. W dniu tym bowiem wystąpi z koncertem jeden z najznakomitszych pianistów polskich Witold Małcużyński. Na przestrzeni ostatnich kilku lat w ramach swoich turne koncertowych, które obejmują wszystkie większe ośrodki kulturalne na całym świecie, Małcużyński mógł tylko raz w roku wystąpić z koncertem w Chicago. Koncert więc niedzielny jest rzadką okazją, usłyszenia spadkobiercy artystycznego Paderewskiego, który rozsławia dziś imię polskie w świecie.

Koncert tegoroczny będzie miał specjalne dla nas Polaków znaczenie. Będzie on bowiem w całości poświęcony utworom nie tylko największego muzyka polskiego, ale największego geniusza muzycznego, jakiego wydał świat — Fryderyka Chopina. A. Ma.cużyński uchodzi za jednego z najlepszych odtworców muzyki Chopina.

Napewno na koncercie niedzielnym nie może i nie powinno zabraknąc Polonii.

Bilety można jeszcze nabyć w aptece p. Wieczorka, 1174 Milwaukee, oraz w biurach Alied Arts Corp., 20 N. Wacker dr., Chicago 6, telefon FRanklin 2-0566.

Gr. 1189 Z. N. P. Obchodzi Jubileusz 45-cio Lecia

Tow. Promień Wolności, Gr. 1189 ZNP., przy Gminie 79tej ZNP., na Kazimierzowie obchodzić będzie 45cio letni jubileusz swego założenia.

Uroczystość ta uczczoną będzie wydaniem Obiadu w niedzielę, 17go kwietnia, w sali "Jedność", pn. 2300 So. Whipple ul., o godz. 1ej popoł.

Ponieważ Zarząd Centralny Związku Nar. Pol. będzie licznie reprezentowany, przeto Grupa zaprasza swych przyjaciół, siostry i braci związkowców, oraz wszystkich Kazimierzowian o przybycie, ażeby w naszym gronie uczcić tak ważną dla nas imprezę.

Po skończonej uroczystości naszej udamy się do hotelu Sherman, na bankiet 75cio letniej rocznicy założenia Zw. Nr. Pol. — Helena Wasilewska, prezeska; Emilia Andrzejeska, sekr. fin.

Ważne Posiedzenie Jubileuszowe Gr. 694 Z. N. P.

Tow. Synowie Wolności, Gr. 694 ZNP., odbędzie swoje miesięczne posiedzenie w piątek, 15go kwietnia,, o godz. 8-ej wieczorem w sali Ironsides Post., 1245 North Washtenaw Ave.

Ponieważ to jest rok 50-cio lecia założenia naszego towarzystwa i Towarzystwo urządza bankiet jubileuszowy 28go maja w sali Walsha, przeto jest konieczne, ażeby wszyscy członkowie i członkinie przybyli na to bardzo ważne posiedzenie.

Komitet główny bankietu — w skład którego wchodzą: Marian Śliwa, Filip Tubak, Janina Zapka, Stefan Wójcik i Ludwik Śliwa — prosi — prosi bardzo, ażeby członkowie zakupywali już bilety na bankiet i nadsyłali należność do przewodniczącej komitetu biletów.

Przewodniczący pamiętnika naszego 50-cio lecia, Filip Turbak, zwraca się do członków, ażeby jak najprędzej nadsyłali ogłoszenia do pamiętnika, ponieważ czas zbliża się ażeby to wszystko oddać do drukarni. — Maria Śliwa, prezes; Józef Kozak, sekr. prot.

Zabawa Taneczna Pi Alpha Chi.

Polskie Kółko Akademickie Pi Alpha Chi urządza 5tą doroczną zabawę taneczną w sobotę, 16go kwietnia, w pięknej sali balowej Congress, 2057 N. Milwaukee Ave. Orkiestra Len Biggett przygrywać będzie do tańca. Bilety do nabycia przy wejściu. Dochód na cele edukacyjne. Komitet zaprasza wszystkie grupy młodzieżowe, należące do C. I. C., przyjaciół oraz czytelników dziennika.

Zabawa Towarzyska Korp. Pomoc. Przy Plac. 90-ej S.W.A.P.

Korpus Pom. przy Plac. 90-tej SWAP urządza zabawę towarzyską w niedzielę, dnia 17go kwietnia, w sali domu Placówki 90-tej, 1336 W. Cortez ul., początek o godz. 2:30 po południu. Komitet na czele z przew. kol. Nowak zaprasza wszystkie koleżanki i kolegów na zabawę. Prosimy także serdecznie sympatyków o jak najliczniejsze przybycie i poparcie. Przygotowano wiele niespodzianek i wiele nagród. — A. Wojtas, prezeska; K. Nowak, przew.; M. Bernadzikowska, sekr.

★ PRACA MĘSKA

Work Near Home
Immediate Opening For
BAKER
For Industrial Caterer.
Near Western and 23rd
Call Monday thru Saturday
7 A M. to 5 P. M.
CLiffside 4-1589

PIEKARZA, który jest dobrym cukiernikiem i dekoratorem. Zapłata według umowy i także dobrego pomocnika piekarza bez różnicy wieku. 4504 S. Sacramento, Purity Bakery.

★ PRACA ŻEŃSKA

Work Near Home
Immediate Opening for
Steno-Clerk

Light dictation and record work in new air-conditioned offices. Will consider beginner who wants to enter Stenographic field. Southwest Side location. Call Mr. Orey for appt. CLiffside 4-6655.

LIBERTY MOTOR FREIGHT LINES
2940 W. 36th Street

Potrzeba
Operatorek Szycia na Maszynie
Doświadczonych
lub Niedoświadczonych
★ Dobra początkowa płaca
★ Wysokie stawki zachęcające za pracę od sztuki
★ Po polsku mówiący instruktorzy
C. D. OSBORN GLOVE CO.
2201 W. Wabansia

You"ll Like
Working Here
Immediate Opening For
STENOGRAPHER EXPERIENCED
Young Woman
Capable of Handling
Varied Steno-Duties
Top Salary
Paid Vacation and Holidays
1600 N. and 1200 W.
THE LUMUS CO.
MR. MILLS
BRunswick 8-1840

Immediate opening
for
Part Time Biller
Nights

Truck line experience necessary. Starting at 5:30 p. m. Southwest side resident preferred. Call

Mrs. Ivanjack
LUdlow 5-2211

Immediate Opening for
Young Woman
for
General Office Work
No experience necessary,
with typing ability.
Will train. 5 day week.
GREATLAKES PLATING CO.
1715 N. Bosworth
BRunswick 8-8440

Stenographer Typist

General and office detail. Consider capable beginner or experienced. Permanent Position. — 5 Day Week. — Good starting salary. — Paid Vacations.

Call FRanklin 2-6491

IMMEDIATE OPENING FOR STENOGRAPHER
or DICTAPHONE OPERATOR
Pleasant working conditions
5 day week
TRANCILWRAP CO.
2814 FULLERTON

POTRZEBA OPERATOREK
Szycia Na Power Maszynach
Pełny Czas, Stała Praca.
Najwyższe Raty, Wiele Benefitów.
WHEELER CO.,
224 W. Huron Street
SUperior 7-1157

POTRZEBA KOBIET do JARZYN PRACOWNIC KUCHENNYCH
Bezpłatne uniformy i jeden posiłek dziennie
Stała praca.
PRESBYTERIAN HOSPITAL
1753 W. Congress St.

HOUSEWIVES — LADIES
No Experience Necessary
You can earn $50—$75 a week if you have a car and like people.
STUDLEY JEWELERS
POrtsmouth 7-4031

POTRZEBA OPERATOREK SZYCIA NA MASZYNIE
Wolimy doświadczone przy draperiach, przyuczymy, znakomite możliwości, miłe warunki pracy, kompanijne benefity.
KENT FABRICS
412 N. Orleans 6 piętro

GENERAL OFFICE WORK
Must be capable, able to compose and type letters efficiently, handle books in one girl office. 3 or 4 days a week. Good salary.
MASTER CRAFT LAMP CO.
2240 W. Ogden Ave. HA 1-6880

POTRZEBA doświadczonej kobiety do pracy domowej na pozostanie, pracujące małżeństwo, dwoje dzieci. Telefonować między 6 a 8 wieczorem. YArds 7-8778.

★ PRACA

Potrzeba
MĘŻCZYZN I KOBIET
Na częściowy czas, operatorów Szycia na maszynie.
Doświadczenie wymagane. Dobra zapłata i dobre warunki. Po więcej informacji zgłosić się do
ONDRUS & SON
3935 W. 26th Street
Tel. CRawford 7-8400

★ PRACA MĘSKA

Sprzedawca Samochodowy
Młody i godny zaufania, pensja i komisowe. Musi być chętnym pracownikiem. Doskonała okazja.
812 N. Western
albo telefonować
EVerglade 4-4040
po umówienie się.

METAL SPINNERS
METAL DRUECKER
lub
Młodych Mężczyzn
Do wyuczenia zawodu
STAŁA PRACA
H. B. Metal Spinning
Zgłoszenia osobiste—w tyle
1532 N. CLEVELAND AVE.

Potrzeba
Polishers
— i —
Buffers
Muszą być doświadczeni w pracy warsztatowej
GREAT LAKES PLATING CO.
1715 N. Bosworth

Potrzeba Stolarza
Frame assembler i finisher-sprayer, dobra zapłata, hospitalizacja, znakomite warunki pracy.
S. J. Campbell Co.
1335 Altgeld St.

POLISHERS
Flexible shaft work, good wages, steady work. Apply
DOVER PLATING CO.
2929 N. Campbell Ave.

★ INTERESY

SKLEP Z MIĘSEM
Detaliczny z licencją na hurtowny, numer miejskiej inspecji, pełny bezment, 2 duże coolers, duża elektryczna piła, młynek etc. Odpowiedni na małą wytwórnię kiełbas lub restaurację zaopatrującą organizacje, polska okolica, prywatny właściciel sprzeda ze stratą na szybką sprzedaż, udaje się na spoczynek.
1904 W. 35th Street
CLiffside 4-6442,
Wieczorami SAginaw 1-5594

PRZEZ właściciela — Tawerna i budynek, nowoczesny, Cocktail Lounge, kuchnia w pieni wyposażona ,oddzielna padalnia i pokój rekreacyjny z barem, 2-5 pokojowe mieszkania, gorącą wodą, olejem ogrzewany, parcela 50x125, jest to dobra wartość. Trzeba zobaczyć dla oceny, ze stratą na sybką sprzedaż, 4355 W. 26th. LAwndale 1-3235.

DELICATESSEN, GROCERY SEA FOOD
Est. trade, good money making business, excel. location. North near Kedzie. Stock of merchandise approx. $6,000, good fixtures, long lease. Private owner sells reasonable acct. of retiring.
CApitol 7-2152

SCHOOL STORE FOR SALE
On corner, across from school. Good business and good going lunch. Living quarters in rear. Private owner will sacrifice reasonable only $1,500.
JUniper 8-9582

GROSERNIA - SKLEP
1 właściciel przez 15 lat, wyrobiona klientela, dobre położenie, umiarkowany czynsz, prywatny właściciel sprzeda ze stratą umiarkowanie na szybką sprzedaż.
154 S. Kostner COlumbus 1-2470

DLA POLSKIEGO KUPCA
HOTEL—31 POKOI Z TAWERNĄ na parterze, okolica Madison-Oakley. Cena na szybką sprzedaż. — Agent, Julian L. Myers,
FRanklin 2-1300
Telefonujcie dzisiaj po umówienie się obejrzenia.

Prywatny Właściciel Sprzeda
Skład mięsa i groserii, z 5 pokojowym mieszkaniem z tyłu. Pełny bezment, ogrzewane stokerem. Towar i urządzenie. Sprzeda bardzo tanio. Sam nie może prowadzić. Umiarkowany rent. Dobrze wyrobiony interes.
4134 W. 31st St., LAfayette 3-9830

FOR POLISH COUPLE
TAVERN AND BUILDING
5 mi. east of McHenry. Approximately acre of land. Auto. oil heat. Ideal location. Good buy. Sale by owner. Phone McHenry 682J1. Phone today for appt. to see.

FOR POLISH COUPLE
RESTAURANT
Lease acount of death; fully equipped; good location. Busy Bee Restaurant, 11459 Cottage Grove. COmmodore 4-9716. Phone for appt. to see. Sale by owner.

RESTAURANT
Business and fixtures. Will sell reasonable for quick sale. Bargain! Call 7 A. M. to 1 P. M.
POrtsmouth 7-9830
After 3 P. M. call
HUdson 3-1156

SKŁAD TRUNKÓW I TAWERNA
Podwójny narożnikowy sklep, — ruchliwe miejsce, 7 pokojowe mieszkanie na górze, prywatny właściciel sprzeda ze stratą umiarkowanie.
HAymarket 1-9058

BY OWNER
Self Service Food Mart and Meat Market
10x12 foot Walk-in-Cooler, check out counters. Business established 8 yrs. No competition. New residential neighborhood. Excellent for 2 or 3 partners. Reason for selling. Partners disagree.
3636 W. 95th St. GArden 2-7133

GASOLINE SERVICE STATION FOR LEASE
TEXACO
Northwest
Capital requirеd for inventory only
Phone G. W. Sufert
MIchigan 2-7526 for app't

GROSERNIA
Dobre położenie, na południu, wyrobiona klientela, dobry interes, duży sklep, znakomita okazja, prywatny właściciel sprzeda ze stratą umiarkowanie na szybką sprzeda. VIncennes 6-2955.

TAVERN—Prominent corner N.W. side. 10 yr. lease. $200 mo. incl. large 2d flr. apt. Wonderful family setup. Total price $1,500 for May 1st poss. Price $18,500. Will finance. 3631 N. Elston, Mr. Storch, WHitehall 4-7373.

INDIANA—Gas Station, 2 bay, doing gd. bus.; eqpmt. includes hydra. lift, stock. Mod. 5 rm home; bath, stms., scrns., ven. blds. Well built, insul. Corner. Retiring. McIvor. Shell Station, U. S. 30, Wanatah, Indiana. Phone 77. Sale by owner. Excellent for a young couple.

WILLOW Springs — by owner — Corner new, 1 story brick, 40x60 foot space; ½ basement; good for any business; ideal for department or clothing store, no competition. New 3 bedroom home in rear, 2 car garage. In new shopping district. Willow Springs 1019.

SKŁAD groseryjny i sprzedaży mięsa. Z kompletnym urządzeniem. Pełna cena $2,900. Kupujący musi mówić po polsku. BRunswick 8-5764.

GROSERNIA i buczernia, 5 pokoi w tyle, gazem ogrzewane, $70 czynsz, południowa strona, polska dzielnica, sprzedaż z powodu choroby. MUlberry 5-2897.

★ LETNISKA

NOWOCZESNY, murowany dom, front jeziora 50x300, piaszczysta plaża. Właściciel w posiadłości — Ottoson, Box 254, Route 3, Bass Lake, Ind.

"Dziennik Związkowy" najlepiej informuje w sprawach polskich swych czytelników jako największe polskie pismo w Ameryce.

★ INTERESY

3540 WOLFRAM
Narożnik Drake, Tawerna, wyrobiona klientela w dzielnicy, dobry interes, prywatny właściciel sprzeda ze stratą umiarkowanie na szybką sprzeda. Telefony
SPaulding 2-5683 lub
CApitol 7-9365

PRZEZ WŁAŚCICIELA, Tawerna, interes z w pełni wyposażoną salą bankietową, wydatki pokrywa dzierżawa budynku, która obejmuje 4 wynajęte mieszkania, 1 skład, narożnikowe położenie. — 95th Ewing przy Rts. 12-20-41, sprzedaż ze stratą na szybką sprzedaż. Telefonować REgent 4-9788 po 5 popoł.

★ DOMY Z INTERESEM

PRZEZ WŁAŚCICIELA,
4 piętrowy, murowany, tawerna z mieszkaniem w tyle na 1szym, 8 mieszkań na górze, 2-5ki z łazienkami, 6-4 pokoje, parą ogrzewany na 1szym i 2gim piętrze, dochód z 8 mieszkań $319 miesięcznie. Sprzedaż ze stratą z powodu wyjazdu ze stanu, $28,000 za posiadłość plus urządzenie.
1946 So. Racine, CAnal 6-9777

DOSKONAŁA sposobność dla polskiego piekarza, jedyna piekarnia na 3 blokach pośród polskich kościołów i litewskiego. Niema konkurencji. Piekarnia z dużym murowanym domem, 2 pokoje w tyle oraz 5 pokojowe mieszkanie na górze. Parą ogrzewanie olejem. Garaż na 2 auta. Właściciel wychodzi z interesu. 3991 Archer Ave.

★ MEBLE

NA SPRZEDAŻ w dobrym stanie, podwójne łóżko i komoda, szafa na ubranie, stół i 6 krzeseł do jadalni, bardzo tanio. EVerglade 4-4541.

★ ZIEMIA

CZARNA ziemia, 10 buszli $3.50, 20 buszli $5.50. BIshop 7-4654

★ AUTA

Packards

'47 Ford $95
4 door — Full Price.

'48 Oldsmobile . . $95
2 door — Radio—Heater—Hydromatic. — Full Price.

'47 Packard $145
Radio — Heater — Overdrive — Full Price.

'49 Nash Amb. . . $295
Radio — Heater — Overdrive.

'50 Packard . . . $395
Radio — Heate — Overdrive.

'50 Oldsmobile . $495
88 Club Coupe — Radio — Heater Hydromatic.

PACKARD
RETAIL BRANCH
1640 N. La Salle St.
MOhawk 4-4000, MO 4-4156
Open Evenings and Sundays

★ KONTRAKTORZY

Uwaga Właściciele Posiadłości
Dajcie nam do wykonania swe przeróbki, a oszczędzicie pieniądze. Wykonujemy krycie werand, tuckpointing, rynny. Także wszelkie prace ciesielskie, naprawy kominów i fundamenty. Bezpłatne obliczenia.
SPaulding 2-2076

BUDOWA i pokrywanie werand "siding" na domy i różne roboty ciesielskie. Telefonować NAtional 2-8293. Ceny przystępne.

PLUMBING I OGRZEWANIE. — Polski kontraktor instaluje i przerabia łazienki, kuchnie, ogrzewacze na wodę, bojlery, kanalizację przeciw wylewom wiosennym. Roboty gwarantowane. Obsługa 24 godzin. **DOrchester 3-5115.**

POLSKI WETERAN
P. Król wykonuje wszelkie roboty plumbiarskie i "sewers" kanalizacyjne, licencjonowany. BErkshire 7-3455.

★ Elektryczne Roboty

KLOREK Electric, 1141 Belmont Ave., Licensed METER WIRING Naprawy i przeróbki. WEllington 5-2601.

★ CATCH BASINS

W nagłych wypadkach obsługujemy ścieki kanałowe i rury. 24 godziny na dobę. ALbany 2-3464.

★ TUCK POINTING

TUCKPOINTING okien, kalkowanie kominów, naprawy, fachowe dobieranie kolorów, w pełni ubezpieczeni, możliwość F. H. A. spłat. G. & K. Building Maintenance Co., Bronislaus Kopacz, właściciel, BRunswick 8-3464.

TUCKPOINTING, prace murarskie, kominy, budynki i naprawy. S. Wesolowski, ARmitage 6-9696.

★ FARMY

WŁAŚCICIEL sprzedaje 10 akrów, nowoczesny dom, 5 pokoi, kurnik na 600 kur, garaż, jedna mila od miasta, przy twardej drodze. — LI 8-7935, telefonować między 6-7 wiecz. po umówienie się.

120 AKROWA, mleczarska farma, elektryczność, dobre zabudowania, 21 sztuk bydła, maszyneria, stały dochód z mleka. Spłaty, $9,000. Właściciel Andrew Smugula, R. 1, Prentice, Wis.

★ Loty Na Cmentarzu

MT. VERNON
Memorial Gardens
Garden of Apostoles. Choice lot, 4 graves. Private owner will sacrifice reasonable for quick sale.
SOuth Shore 8-2817

★ Patentowi Adwokaci

PATENTY
Przygotowywanie, prowadzenie podań o Patenty na Wynalazki
B. PELECHOWICZ
Registered Patent Attorney
2300 W. Chicago Ave.
Chicago 22, Ill.
Telefon BRunswick 8-7187

★ PSY I ZWIERZĘTA

MUSI SPRZEDAĆ ZE STRATĄ
Zdrowe stado 19 chinchillas, bardzo umiarkowanie, zobaczcie dla oceny
921 N. CENTRAL PARK AV.
lub telefonujcie
SPaulding 2-2487

★ DO WYNAJĘCIA

5 POKOJOWE mieszkanie ogrzewane i gorąca woda dla 3 dorosłych. Przystępna cena. Telefon BRunswick 8-6588.

UMEBLOWANE 2 i 3 pokoje, można gotować, tanio dla mężczyzn. 1117 N. Paulina ul.

4 POKOJE, piecem ogrzewane, $40 miesięcznie. Telefonować MOnroe 6-1935.

★ AUTA

UŻYWANE AUTA
Wszelkich Modeli
Muszą Być Sprzedane w Tym Tygodniu
celem uczynienia największych dni, jakie Hub Motor Co. kiedykolwiek miała
Dla Przykładu

1953 PON,, Hard Top, Power Steer. $1,595
1952 FORD, 4 drzw. $595
1950 FORD, 4 drzw. $295
1951 PLY., 4 drzw. $395
1952 PLY., Hard Top $695
1950 BUICK, Convertible $595

TYLKO W TYM TYGODNIU
Używane auta sprzedawane po niskich cenach.
Mamy auta różnego rodzaju używane przez jednego właściciela. Wszystkie muszą być sprzedane przy końcu tygodnia. Przyjdźcie i zgłoście swoją ofertę.
Dostawcy Mile Widziani w
HUB MOTOR
2625 MILWAUKEE AVE.
Telefon CA 7-1100

★ POŻYCZKI ★ POŻYCZKI

POŻYCZKI HIPOTECZNE
Bez Komisowego
NISKIE SPŁATY MIESIĘCZNE
Udziela
Związek Narodowy Polski
1514-20 W. DIVISION UL.
Tel. ARmitage 6-0700

★ CHCĘ KUPIĆ

Helenowo i Franciszkowo
Szlachetni właściciele domów. Jeżeli życzycie sprzedać wasz dom, proszę zgłosić się do
J. WAŁASZEK
936 N. Western Ave.
Tel. CA 7-4211

★ MASZYNY DO SZYCIA

MASZYNY DO SZYCIA
Naprawiam i przerabiam wszelkiego rodzaju nożne na elektryczne — po najniższej cenie. Stoliczkowe lub walizkowe od $29.00 Skowron, 36 lat doświadczenia. Telefon PEnsacola 6-1670 rano przed 10-tą lub po 5-tej.

★ DOMY

BARGAIN, 2x5 i 1x4, masywny, murowany, duże bardzo czyste pokoje, 3 nowomodne szafkowe kuchnie, tafelkowa łazienka, śliczna okolica, $19,900. EVerglade 4-1323.

BRIGHTON PARK
2 piętrowy murowany, 6 i 6 pokoi, piecem ogrzewany, garaż, dobra komunikacja, blisko szkół i kościołów, $14,300.
GAGE PARK
2 piętrowy, murowany, skład i 2 duże pokoje w tyle, 1sze piętro, 2-3 pokojowe mieszkania na górze, pełny bezment, gorącą wodą ogrzewany, $235 miesięcznego dochodu. Ze stratą na szybką sprzedaż, garaż. Telefonować LAFAYETTE 3-3881.

3808 W. 57TH PLACE; St. Turibius Parish
Excellent location, near school — church; 3 bedroom; 6 room Georgian homes. Phone weekdays.
MIdway 3-8683
If no answer Sunday eve's phone
SAginaw 1-9191.

PRZEZ WŁAŚCICIELA,
2 piętrowy, murowany i drewniany, 2-4ki na 2gim piętrze, jedno umeblowane, 5 pokojowe mieszkanie w tyle sklepu, który jest wyrobionym dobrze prosperującym zakładem czyszczenia, gorącą wodą ogrzewany, garaż na 1 auto, dobry dochód, blisko 31st i Morgan, umiarkowanie. Telefonować:
LAfayette 3-9890

BY OWNER—EDISON PK.
Brick bungalow, 5½ rooms down —2 room apartment with private entrance up. 1½ baths, 2 car garage, side drive, full basement. Near bus, train, schools, churches. $17,500.
ROdney 3-0068

PRZEZ WŁAŚCICIELA
Musi sprzedać, kupił nowy dom, 4 pokojowy cottage, kuchnia z szafkami, nowoczesna łazienka, piecem ogrzewany, automatyczny ogrzewacz gorącej wody, okna zimowe, siatki, ¼ bloku od szkoły, komunikacji, blisko kościołów, tylko $7,900. 3127 S. Hamlin Ave. CLiffside 4-6057.

2½ POKOJOWE mieszkanie lub sklep, angielski bezment, sąsiedztwo North i Leavitt Avenues — świeżo dekorowane, nowa asfaltowa tafelkowa podłoga i elektryczne urządzenia, prysznic, jeden pokój 16'x18', gazowy refrigerator i piec. Natychmiast do objęcia. Telefonować HOllycourt 5-5761 po 7 wieczorem.

W DZIELNICY OAK LAWN — Przez Właściciela. — Idealne miejsce dla dzieci. Szkolny autobus przejeżdża koło domu. 2 bloki od Chicago. Niskie podatki i raty asekuracyjne. Mt. Greenwood centrum handlowe. 100 st. frontu, landscaped, drzewa owocowe, garaż na 1½ auta. 5 pokoj. drewniany dom, weneckie zasłony, zimowe okna i siatki, forced air ogrzewanie, dębowe podłogi, tafelkowa łazienka. Kurnik. $12,000—$2,000 wpłaty. FUlton 8-1974.

BLISKO 115th i KEDZIE
Włościciel sprzeda ze stratą 2 letni z 3 sypialniami murowany dom, pełny bezment, naturalny kominek, alum. okna zimowe. Cena $17,100. HIlltop 5-9836, telefonować po 5:30 wieczorem.

5032 W. BERENICE
Dom otwarty w sobotę i w niedzielę 2-5, 1½ piętrowy, murowany, 5½ i 6, szeroka parcela, nowe urządzenie forced air ogrzewania, garaż na 2 auta, do objęcia oba mieszkania, przez właściciela. Telefonować po 6 wieczorem KIldare 5-0124, PAlisade 5-6143.

2 PIĘTROWY, murowany, 4-4, 1sze piętro ogrzewane gorącą wodą. Góra, cementowy bezment, pralnia, murowany garaż, kryta weranda. $150 miesięcznie dochodu. Małe podatki. Jedno mieszkanie wolne. $7,000 wpłaty. Przez właściciela. 36 i S. Paulina. Telefonować LAfayette 3-8409.

BLISKO 115th i KEDZIE
Właściciel sprzeda ze stratą, 2 letni, z 3 sypialniami murowany dom, pełny bezment, naturalny kominek, aluminiowe okna zimowe, cena $17,000 .HIlltop 5-9836.

Z ŻÓŁTEJ cegły powierzchnia 2x4 pokoje z łazienką, z sękatej sosny pokój na poddaszu z zaprowadzonym plumbing, automatycznie gorąca woda, w znakomitym stanie, $13,200. 2133 S. Fairfield, BIshop 7-8933.

NOWY 6 pokojowy angielski bungalow, tafelkowa kuchnia, kącik śniadaniowy i łazienka, brzozowe obicia, autom. ogrzewany, znakomita komunikacja. Blisko kościoła św. Tekli i szkoły. — 6531 No. Normandy.

NOWY, 5 pokojowy, murowany, 8852 Yates Str. z 2 sypialniami, pełny bezment, olejem ogrzewany, brzozowe szafki, $15,750; SOuth Shore 8-7053.

BLISKO Logan Square. Atrakcyjny murowany, 1x6, 1x5, duże śliczne pokoje, czysty bezment, dobra transportacja, musi sprzedać prędko, $15,750. EVerglade 4-1324.

5 POKOJOWY, murowany bungalow, ogrzewany pokój na poddaszu, komunikacja, szkoły, kościoły, sklepy, forced air stokerem ogrzewany. Właściciel 3850 W. 63rd Pl.

★ DOMY

Musi Być Sprzedana
2100 na północ, 3000 na zachód
6 pokojowa rezydencja, wykładana dywanami, kombinacyjny pokój jadalny i bawialnia. Nowoczesna kuchnia, i łazienka, 3 sypialnie, 2 wykładane dywanami, olejem ogrzewanie, garaż. Chcemy $14,800.
MUlberry 5-9700

WACŁAWOWO, niezwykle czysty murowany, 1x4 i 1x5, duże śliczne pokoje, nowomodna kąpielnia, zakryta weranda, garaż na 2 auta. Na prędką sprzedaż za $17,400. EVerglade 4-1322.

DOBRA, DOCHODOWA POSIADŁOŚĆ,
przez właściciela, 3 mieszkaniowy, murowany, 3-5ki plus pokój na poddaszu z pokojem do prania, kryte werandy, garaż, blisko szkół, kościołów, komunikacji, natychmiast do objęcia 1 mieszkanie, dom otwarty w niedzielę, 1 do 5 pop. 3126 W. 40th Place, lub telefonować: PROSPECT 6-3377.

ZATRZYMAJCIE SIĘ!
POPATRZCIE! POSŁUCHAJCIE!
2 piętrowy, drewniany, sklep z przyborami szkolnymi z 4 pokojowym mieszkaniem w tyle na 1szym, 6 pokojowe mieszkanie na górze, pełny bezment, furnesem ogrzewany. Naprzeciw szkoły, w polskiej dzielnicy, dochód z posiadłości i interesu $289 miesięcznie plus mieszkanie właściciela. Sprzedaż za gotówkę lub zamieni za małą rezydencję. Cena umiarkowana na szybką sprzedaż, natychmiast do objęcia, przez prywatnego właściciela. Telefonować SPAULDING 2-5789.

Przez właściciela, 4 pok. murowany plus duża, kryta ogrzew. weranda, pełny bezm., autom. furnesem olejem ogrzew., poddasze, cena bardzo umiark. na szybką sprzedaż, dobra polska okolica. 2615 W. 21st Place. BIshop 7-6346.

6 POKOJOWY murowany cottage, plus duży słoneczny pokój, dywany od ściany do ściany, ogrzewane furnesem, garaż na 2 auta, szeroka lota. Do objęcia zaraz. 4347 W. Cermak Rd. Celem umówienia się telefonować OLympic 2-8702.

PALMER SQUARE szeroko odkryty z obu stron, 1x5, 1x3, widne duże piękne pokoje. Aut. olejem ogrzewany, lota 40x160, śliczny ogród, wjazd z ulicy do garażu. 1 blok katolicka szkoła. 1 blok Milwaukee, tylko $16,950. EVerglade 4-1321.

MUROWANY, 2 mieszkaniowy, 6 i 6 pokoi, bezment, gorącą wodą ogrzewany, garaż na jedno auto, $16,000. LAwndale 1-2277.

★ Domy Poza Chicago

FLOSSMOOR TERRACE
3 blks west of I. C. station 1 blk. south of Flossmoor rd., ranch and split level homes, 6 rms., 1½ baths single and double garages; builtin Roper gas and Hotpoint eletric ovens, G. E. dishwasher and disposal. Gas heat, birch kitchen cab., ceramic tile bath and powder room. Lge lots. Open 1-6 p. m. Saturday and Sunday. Daily 8-4:30 p. m.
BERRY & McHUGH CO.
CEdarcrest 3-1272
BUtterfield 8-4100

WHEATON—BY OWNER
TWO YEAR OLD, 3 BEDROOM BRICK
Georgian, 1½ car attached garage, aluminum storms and screens, water softener, many extras, fine north side location, furnished or unfurnished, owner moving to Florida May 15th, best reasonable offer takes.
WHEATON 8-1871

MUNDELEIN, ILL., ROUTE 45,
przez właściciela, z 2 sypialniami dom, Insulated Asbestus Siding, dobudowany duży garaż, automatycznie olejem ogrzewany, extra parcela, cementowy wjazd, cyclon ogrodzenie, picture okno, kuchnia z szafkami, refrigerator, piec, weneckie zasłony, 1 blok od Diamond Lake. Ze stratą za $10,500. 332 East Oakdale Ave. MUndelein 6-7768 lub KIldare 5-7480.

WESTCHESTER, przez właściciela, 6 pokojowy Georgian, murowany garaż na 2 auta, pełny bezment, gorącym powietrzem ogrzewany, kuchnia z szafkami, kombinacyjne okna zimowe, siatki, weneckie zasłony, świeżo dekorowany, cyclone ogrodzenie, drzewa owocowe, blisko CTA i Super Highway, szkół, sklepów, 709 S. Norfolk Ave. w tygodniu 5 do 7 wieczorem, w sobotę i w niedzielę 2 popoł do 6 wiecz. lub telefonować West Chicago 616.

BERWYN
Przez właściciela, 3601 East Ave., narożnikowe cementowe stucco, 5 pokoi (2 sypialnie), tafelkowa kuchnia z szafkami, wszystkie nowe urządzenia w łazience, wysoki bezment (odpowiedni na dochodowe mieszkanie), 1 blok publicznej szkoły i Ogden Ave., komunikacji.
GUNDERSON 4-2478

TINLEY PARK
6 room modern Cape Cod. Breezeway, 2 car garage, gas heat, recreation room in basement, large corner lot, close to transportation. $1,500 down to qualified Vet. — Priced to sell by owner. 6518 Ravinia Drive, KEllog 2-2855.

MOUNT GREENWOOD
6½ pokojowy (3 sypialnie), 1½ piętrowy, Cape Cod na 50 stopowej parceli, garaż na 2 auta, pełny bezment, z pokojem rekreacyjnym, aut. gazem ogrzewanie, elektryczny ogrzewacz wody, aluminiowe kombinacyjne okna siatki i drzwi, aluminiowe markizy, w pełni "landscaped", dużo dodatków, izolowany. Prywatny właściciel. Objęcie natychmiast.
HIlltop 5-1753

GLEN ELLYN, by owner, 100x160 ft. beaut. wooded lot, 4 rm. home, 21x17 ft., carpeted living-dining combination, den. Possibilities for expanding. Full basement, stoker heat. Very low heat and taxes. Across street school. Near shopping. $14,900 with transferable mortgage. Glen Ellyn 3661-W.

PRZEZ WŁAŚCICIELA, Calumet Park, 2 mieszkaniowy, 2-4ki, siding, 50 st. parcela, automatycznie olejem ogrzewany, garaż na 2 auta, dobry dochód, do objęcia mieszkanie właściciela, blisko polskiego kościoła. FUlton 5-2315, 12432 Ashland Ave.

W Niedzielę Polonia Chicagoska Uczci 75 Lat Pracy Związku Narodowego Polskiego

W Najbliższą Niedzielę, Dn. 17 Kwietnia Bankiet w Hotelu Sherman z Okazji Diamentowego Jubileuszu Z. N. P.

Zbliżająca się niedziela, dnia 17go kwietnia będzie napewno dniem, który na długo pozostanie w pamięci Polonii

Z. Kossakowski

Chicaskiej. W tym bowiem dniu odbędzie się w hotelu Sherman wielki bankiet dla uczczenia diamentowego jubileuszu największej polonijnej organizacji — Związku Narodowego Polskiego. Na uroczystość tę zapowiedziało swoje przybycie nie tylko wielu Związkowców z innych miast, ale również przedstawiciele innych organizacyj polonijnych. W bankiecie wezmą także udział przedstawiciele amerykańskiego świata politycznego.

Będzie więc to nie tylko wewnętrzną uroczystość polonijna, ale będzie jednocześnie demonstracja naszej siły i solidarności na zewnątrz.

Bankiet organizuje Zarząd Centralny Związku, z ramienia którego na czele komitetu stoi wiceprezeska p. Franciszka Dymek. Przewidziany jest również program artystyczny, w którym wystąpią ze śpiewem pp. Zygmunt Kossakowski i Alicja Miśniak-Kochanowska, a p. Bronisława Walacha odśpiewa hymny narodowe.

Wprawdzie bankiet odbędzie się w dużej sali hotelu Sherman, ale ilość miejsc jest jednak ograniczona. Dlatego wszycy, którzy pragną wziąć udział w tym bankiecie, powinni się pośpieszyć z zamówieniem biletów. Bilety można nabyć w biurach Związku, pnr. 1514-20 W. Division w godzinach pomiędzy 8 rano, a 4:30 po południu. Cena biletu wynosi $7. Tam też można rezerwować miejsca przy stołach, które są przewidziane na 10 osób. Rezerwować stoły można telefonicznie, dzwoniąc: ARmitage 6-0700.

Włamywacze Porzucili Rozbitą Kasę Na Podwórzu Szkoły

Rosemary Kent, nauczycielka 6 klasy w szkole McCullom, pnr. 3548 Parnell ave., gdy przyszła do klasy we wtorek, zauważyła, że uczniowie bawią się czekami i innymi dokumentami.

Szybko wyjaśniło sę skąd uczniowie dostali te czeki, bo Kent wyszła na podwórze szkolne i zobaszyła rozbitą kasę, wypełnioną papierami.

Zawiadomiono o tym policję i okazało się, że do Lokalu 11 Unii AFL Composition Roofers, pnr. 2216 Madison ul., w nocy dostali się włamywacze i skradli kasę.

Byznesowy agent tej unii, Harol Walnick, podał, że w kasie znajdowało się $500 gotówką, bondy rządowe na sumę $75,000, czeki i różne dokumenty.

Daley Dotąd Nie Ujawnił Kogo Zamianuje Komisarzem Dep. Policji

Prócz O'Connora, Który Może Pozostać. Jest Pięciu Innych Kandydatów

Ani w departamencie policji ani w ratuszu do dziś dnia nikt nie wie kogo nowo wybrany mayor Richard J. Daley zamianuje komisarzem policji.

Daley milczy w tej sprawie i tylko wspomniał, że pragnie porozumieć się co do przypuszczalnych zmian w departamencie policyjnym z Fred Hoehler, byłym stanowym dyrektorem opieki społecznej i byłym dyrektorem Citizens of Greater Chicago.

Między politykierami w ratuszu przeważa zdanie, że Daley nie będzie się spieszył z nominacją i że Timothy J. O'Connor, komisarz od 14go listopada, 1950, może utrzymać się na obecnym stanowisku na długo.

Najprawdopodobniejs z y m następcą w razie usunięcia O'Connor'a jest kap. Thomas J. O'Donnell z dystryktu Fillmore. Liczy on 50 lat i jest najmłodszym kapitanem policji.

Nadto wspominani są: Charles K. O'Regan, deputowany komisarza, który ma 63 lat i uważany być może za starego, James B. Conlisk, administracyjny asystent O'Connor'a i członek sztabu komisarza od 30 lat. Jest on bliskim przyjacielem Daley'go, ale ma lat 65 i wiek prawdopodobnie będzie przeszkodą; kap. Kyran Phelan ze stacji centralnej, adwokat, którego poważa cały personel policyjny i John C. Prendergast, który był komisarzem i w jego miejsce Kennelly zamianował O'Connor'a. Liczy on 70 lat, ale jest bliskim przyjacielem Daley'go.

Do Legislatury Wniesiono Ustawę o Utworzeniu Centrum Wystawowego

Chicagoska Komisja Planowania i Rada Ulicy State Żywo Zajmują Się Tą Sprawą

W legislaturze stanowej wniesiono projekt ustawy, który ma stanowić podstawę prawną dla realizacji projektu budowy wielkiego centrum wystawowego w rejonie jeziora i 23 ulicy. Centrum to miałoby jednocześnie ewentualnie służyć, jako miejsce konwencyj, których parę tysięcy odbywa się rocznie w Chicago. Przypuszczalny koszt budowy takiego ośrodka obliczany jest na $34 miliony.

Tymczasem przewodniczący chicagoskiej komisji planowania, William Spencer polecił szczegółowe ponowne zbadanie istniejącego projektu komitetowi wykonawczemu tej komisji. Spencer powiedział, że będzie popierał projekt, jeżeli ośrodek ten będzie miał służyć wyłącznie jako miejsce wystaw przemysłowych, artystycznych i t. d., a więc będzie służyć ogólnym celom edukacyjnym i rekreacyjnym i będzie dostępny dla wszystkich mieszkańców Chicago. Zapowiedział on jednak swój sprzeciw, gdyby ośrodek ten miał służyć jako miejsce konwencyj.

Przewodniczący rady ulicy State, Gorden M. Metcalf wezwał wyznaczony przez siebie swego czasu specjalny komitet do złożenia szczegółowego raportu w tej sprawie. Na czele tego komitetu jako przewodniczący stoi James L. Palmer, prezes Marshall Field & Co., a jako członkowie wchodzą: Joel Goldblatt, prezes firmy Goldblatt; John Pirie, prezes Carson Pirie Scott & Co., i Hector Suyker, prezes firmy Fair.

Projekt wniesiony do legislatury obejmuje trzy ustawy, które przewidują między innymi utworzenie specjalnego organu pod nazwą "Metropolitan Fair & Exposition Authority", składającego się z 11 członków, a w tym 6 mianowanych przez gubernatora i 5 mianowanych przez prezesa Dystryktu Parkowego. Organ ten będzie miał prawo wypuszczania bezprocentowych bondów. Projekt popierają w legislaturze stanowej przywódcy obu partyj.

Dziewięciu Młodych Wandali Zdemolowało Restaurację

Deputowani szeryfa aresztowali dziewięciu młodzieńców, których przyłapali na gorącym uczynku wandalskiego nieszczenia jednej z przydróżnych restauracyj, w której wyrządzili szkody na przeszło $10,000.

Biuro szeryfa zostało powiadomione przez jednego z przechodniów, że z budynku restauracji Villa Venice, przy drodze stanowej nr. 21 i Winkleman w Wheeling Twp., dochodzą jakieś hałasy i krzyki. Trzech deputowanych szeryfa okrążyli budynek restauracji i nakazało wandalom wyjść. Gdy ci po wyjściu rzucili się do ucieczki, jeden z deputowanych szeryfa oddał strzał w powietrze, a poczym cała dziewiątka poddała się.

Wewnątrz restauracji nie tylko naczynia, żarówki, lustra były pobite, ale nawet tynk oberwano miejscami ze ścian. Dwóch z młodocianych wandali oskarżono, a pozostałych oddano pod opiekę rodziców.

SŁUCHAJCIE CODZIENNIE
PROGRAMÓW RADIOWYCH
które prowadzi
ROBERT LEWANDOWSKI
Od Poniedziałku do Piątku
2:00 do 3:30 popołudniu
W Sobot 1:30-3:00 popoł.
W każdy Piątek 10:30-11:30 wiecz
SPECJALNA AUDYCJA RADIOWA Z UDZIAŁEM PUBLICZNOŚCI
WHFC Radiostacja WHFC
1450 Kil.

Osoby Do Lat 16 Nie Odpowiadają Za Zgwałcenie

Prokurator Zabiega o Zmianę Prawa

Prokurator Gutknecht wystąpił z krytyką prawa stanowego, które nie pozwala na oskarżenie o dokonanie gwałtu osób poniżej lat 16.

Oświadczenie to pozostaje w związku z ujęciem czterech chłopców, którzy przyznali się do zgwałcenia 47-letniej wdowy, pracownicy centrali telefonicznej w południowej części miasta. Gutknecht twierdzi, że akta i praktyka prokuratury w stanie Illinois wykazują, że przepis ten jest nieżyciowy, ponieważ już 15-letni młodzieńcy dokonują często gwałtu. Dlatego Gutknecht wystąpi z wnioskiem do legislatury, ażeby granica wieku przy oskarżeniu o gwałt była obniżona do 14 lat.

Aresztowani chłopcy przyznali się do zgwałcenia 47-letniej wdowy i pobicia jej 61-letniej towarzyszki. Są to: Lawrence Black, lat 15, 11351 Throop; Sherman Dantzler, lat 13, 10869 Racine; Lloyd Powers, lat 15, 1439 W. 109 pl., i Golden McMath, lat 15, 10981 Racine. W świetle obowiązujących w stanie Illinois przepisów nie mogą oni być oskarżeni o gwałt.

Natomiast prokurator stwierdził, że są oni wmieszani w rabunki i kradzieże i będą pewine oskarżeni o te przestępstwa.

Aresztowano Trzech Domniemanych Włamywaczy

Policja znalazła narzędzia do włamań i bomby łzawiące w samochodzie, zaparkowanym za domem pnr. 5909 Emerald ave. i aresztowała trzech osobników jako domniemanych włamywaczy.

Osobnikami tymi byli Martin Fanning, liczący lat 26, z pnr. 1547 E. 67 pl., który skazany został za włamanie oraz Vincent Venezio, lat 32, z pnr. 5915 Emerald ave. i William Trigg, lat 33, z pnr. 6215 St. Lawrence ave. Osobnicy ci dzisiaj będą odpowiadać przed sądem karnym za posiadanie ukrytej broni i narzędzi do włamań.

W samochodzie ich znaleziona pociski z gazem łzawiącym i strzelbę do nich, naboje dumdum, staby żelazne i inne narzędzia używane do włamań.

Dr. HENRY M. SIKORA Optometrysta
Dawniej ordynujący w biurach Dr. W. Z. Sikory
Teraz tylko w swoim własnym nowoczesnym biurze pnr
4071 ARCHER AVE. przy California Ul.
nad Biurami Brighton Savings and Loan Assn
Egzaminacja Oczu i Dopasowanie Okularów
Nie liczę więcej za domowe wizyty za umówieniem
Godziny: Codziennie 10-6; Poniedziałek i Czwartek do 8; Sobota do 5. W Środy zamknięte. Tel. FRontier 6-6555

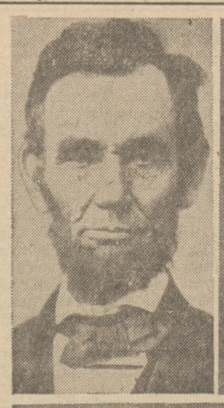

Moment zamachu w loży teatru Ford. Obok prezydenta siedzi jego małżonka, a dalej jeden z adjutantów prezydenta.

Prezydent na łożu śmierci w otoczeniu przyjaciół i członków gabinetu.

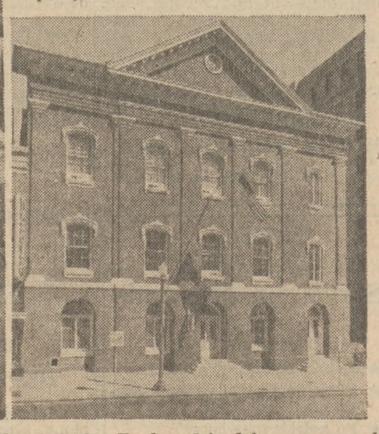

Budynek teatru Forda, gdzie dokonano zamachu. Obecnie mieści się tam museum Lincolna.

W 90 ROCZNICĘ ZAMORDOWANIA PREZYDENTA LINCOLNA. — W dniu 14-go kwietnia, 1865 roku przed 90 laty został zamordowany prezydent Abraham Lincoln. Prezydent zmarł na skutek ran w dniu następnym 15-go kwietnia. a) Moment zamachu w loży teatru Ford. Obok prezydenta siedzi jego małżonka, a dalej jeden z adjutantów prezydenta.

Masowe Szczepienia Przeciw Polio Dzieci Szkoln. Rozpoczną Się 2 Maja

Szkoły Parafialne Mogą Otrzymać Szczepionkę Prędzej

We środę; pierwsza grupa 50 dzieci w Illinois Protestant Childrens Home pnr. 5017 Ellis ave. otrzymała szczepienia ochronne przeciw polio. Zarząd tego domu nabył szczepionki Dr. Salk za sumę $150 dla dzieci, będących pod jego opieką a dwaj lekarze, należący do zarządu, dokonali szczepień bezpłatnie. Wiek szczepionych dzieci wahał się od 2½ do 15 lat.

Szef chicagoskiego wydziału zdrowia Dr. Bundesen podał, że szczepienia 140,000 dzieci szkolnych w Chicago, rozpoczną się 2 maja. Początkowo chciano szczepienia rozpocząć 25 kwietnia, lecz przełożono je, ponieważ w tym czasie przypadają wakacje w szkołach publicznych.

Szkoły parafialne, które nie mają takich wakacji, będą mogły o tydzień wcześniej przystąpić do szczepień i decyzja w tej sprawie uzależniona jest od superintendenta katolickich szkół ks. prałata Daniela F. Cunningham, który bawi na konwencji w Atlantic City.

Dr. Bundesen oświadczył, że szczepionka Dr. Salk dostarczona będzie bezpłatnie przez Fundację dla Zwalczania Paraliżu Dziecięcego do 650 szkół Chicagoskich tylko dla dzieci pierwszej i drugiej klasy.

Superintendent szkół publicznych Benjamin C. Willis podał, że Rada Szkolna wyda odpowiednie zarządzenia, aby w szkołach przygotowano odpowiednie pomieszczenia na dokonanie szczepień.

Rodzice i opiekunowie dzieci szkolnych, które mają dostać zastrzyki uodporniające przeciwko polio, będą musieli wypełnić odpowiednie kwestionariusze o stanie zdrowia dziecka i wyrazić zgodę na dokonanie szczepienia.

Stanowy dyrektor zdrowia Dr. Roland R. Cross w Springfield, zajmie się dostarczeniem szczepionki do wszystkich szkół w stanie, w których znajduje się około 450,000 dzieci, uprawnionych do bezpłatnych szczepień ochronnych.

W Chicago szczepieniem dzieci szkolnych zajmie się około 150 lekarzy wydziału zdrowia i kwalifikowane pielęgniarki oraz ochotnicy lekarze, którzy w tym będą pomagać.

Lekarze prywatni prawdopodobnie otrzymają bezpłatnie szczepionkę dla prywatnego szczepienia dzieci szkolnych uprawnionych do szczepień, jednak Fundacja dla Zwalczania Paraliżu zastrzegła się, że w tym wypadku nie mogą pobierać opłaty za dokonanie szczepienia.

Stowarzyszenie Lekarzy w Chicago nie podnosi obecnie sprzeciwów przeciwko szczepieniom ochronnym i prezes stowarzyszenia Dr. Maurice M. Hoeltgen wydał apel, aby lekarze prywatni dokonywali tych szczepień bezpłatnie w swoich gabinetach.

Szczepienia przeciwko polio polegają na trzech zastrzykach szczepionki Dr. Salk. Podczas każdego zastrzyku potrzeba jednego centrymetra sześciennego szczepionki, która dostarczana jest w ampułkach 9-cio centymenttrowych. Szczepionka ta musi być przechowywana w lodówkach.

Dr. Hart C. Van Riper, dyrektor Fundacji w New Yorku, oświadczył, że bezpłatne szczepienia dzieci szkolnych pierwszej i drugiej klasy mogą być tylko przeprowadzone w zorganizowanych klinikach.

W osiedlach okolicznych również przeprowadzone będą masowe szczepienia za wyjątkiem Evanston, gdzie dyrektor zdrowia Hixon zarządził, aby szczepień dokonywali lekarze prywatnie, jednak bez pobierania opłat, po przedstawieniu zaświadczeń, że dzieci te uczęszczają do pierwszej lub drugiej klasy.

Ostateczna decyzja w tej sprawie uzależniona jest od decyzji stanowego dyrektora zdrowia Dr. Cross.

W powiecie Lake szczepienia rozpoczną się w poniedziałek i odbywać się będą w pięciu szpitalach i szkołach.

Dziś Poraz Ostatni
Od 5:30 do północy
Ku radości pięknej Hanki . . . hrabia jest oszustem a jego szofer arystokratą!
komedia muzyczna

Nie brał ślubu i jest mężem pani hrabiny!
Zamiast dodatków ujrzycie: Zaczarowany świat pięknych niewolnic . . . gdzie ukochaną zdobywało się porwaniem!
Kolorowy film amerykański
Awantura Arabska
The Adventures of Hajji Baba
Romantyczna Opowieść z Tysiąca i Jednej Nocy!
w Teatrze
ROYAL
1453 Milwaukee Avenue
między Ashland i North Ave
Ostatnie pokazy 10:00 wieczór

CZWARTEK, 14 KWIETNIA

Tow. Orzeł Polski, Gr. 523 ZNP, odbędzie posiedzenie w czwartek, 14go kwietnia, o godz. 8ej wieczorem, w sali Weteranów, 1239 N. Wood ul. Ze względu na zbliżającą się uroczystość 55-lecia, która odbędzie się w niedzielę, 27go maja, prosimy o liczne przybycie, by wspólnie omówić program uroczystości. — H. Zieliński, prezes; S. Sieja, sekr.

Posiedzenie Komitetu Marszruty

Komitet Marszruty odbędzie posiedzenie w sprawie Obchodu 3-go Maja, w czwartek, dnia 14-go kwietnia w Bibliotece Z. N. P., 1514-20 West Division ul. o godzinie 8:00 wieczorem.

Obecność członków Komitetu Marszruty jest obowiązkowa.

Franciszek Prochot, Przewodniczący;

Stanisław Józefiak, Sekretarz.

Drukarze Zrzekli Się Podwyżki Do Czerwca, 1956 r.

Niezwykłe Zrozumienie Wspólnego Interesu

Siedem unij drukarskich przy AFL., reprezentujących 10,000 pracowników, zajętych w handlowych zakładach drukarskich w Chicago, zgodziło się w ubiegły czwartek na wstrzymanie żądania podwyżki w wynagrodzeniu przynajmniej do 6go czerwca 1956 r.

Unia i pracodawcy uznali ten krok za niezwykłe zdarzenie w historii stosunków unijnych. I ugoda ta, jak podkreślają, wysunie Chicago na front w krajowym nastawieniu przemysłowym, co przyciągnie do Chicago nowe rodzaje przemysłu i zapewni tu stałą pracę członkom unii.

Chicago, największy ośrodek drukarski w kraju, przed ugodą był w obawie, że straci poważny procent byznesu, ponieważ firmy nie mogły przewidzieć, że unie mogą wystąpić z nowymi żądaniami podwyżki i tego nie uwzględniły przy składaniu ofert na wykonanie pewnych prac.

Ugoda powyższa udowodniła, że unie i pracodawcy mogą współżyć i że to wyjdzie z korzyścią tak dla pracowników jak i dla zakładów przemysłowych.

Jest naszym obowiązkiem i przywilejem bronić sprawy Kraju naszych ojców: złóżmy ofiare na Fundusz Milionowy.

ELEMENTARZ KRAKOWSKI
Do Nauki Domowej i Na Kursach
Bardzo łatwy sposób nauki języka polskiego, czytania i pisania dla dzieci. Język polski, jak się okazało w naszych czasach jest bardzo potrzebny w życiu każdego człowieka Cudzoziemcy chętnie się uczą języka polskiego, dlaczego więc Polak ma go nie znać?
Na końcu tego podrecznika są wskazówki dla uczących
Cena za Egzemplarz 30c
5 Egzemplarzy $1.00
Księgarnia Związkowa
1201 Milwaukee Ave.
Chicago 22, Ill.

Willis Przedłożył Radzie Projekt Reorganizacji Szkół w Chicago

Zmiany w Kierownictwie Wydziału i Podział Na 14 Okręgów

Na wczorajszym posiedzeniu rady szkolnej doszło do ostrej wymiany zdań w czasie tajnego posiedzenia, na którym omawiano sprawy personalne w związku z zaprojektowaną przez superintendenta Benjamina Willisa reorganizacją szkolnictwa chicagoskiego.

Członek rady szkolnej William Bachrach na znak protestu przeciwko tajnemu posiedzeniu chciał je opuścić. Stwierdził on, że i tak wszystko co odbywa się na tajnym posiedzeniu przecieka do wiadomości publicznej, natomiast tajne posiedzenia dają okazję większości do zupełnego nieliczenia się z mniejszością.

Przeciwko takiemu stanowisku protestował członek rady Bernard Majewski. Doszło do ostrej wymiany zdań, w czasie której przewodniczący rady William Traynor nie interwenjował. Przy tej okazji Majewski dał do zrozumienia, że nie będzie się ubiegał o ponowną nominację do rady szkolnej, gdy termin jego wygaśnie z końcem tego miesiąca. Również członkini rady C. Utley powiedziała, że ze względów osobistych pod żadnym warunkiem nie przyjmie ponownej nominacji.

Na posiedzeniu jawnym superintendent Benjamin Willis przedstawił radzie szkolnej swój plan reorganizacji szkolnictwa. Przewiduje on między innymi utworzenie pięciu nowych stanowisk zastępców superintendenta, którzy nazywaliby się "Associate superintendents" i którzyby odpowiadali bezpośrednio przed Willisem. Liczba natomiast obecnych 10 asystentów superintendenta byłaby zmniejszona do 5. Wreszcie miasto podzielone byłoby na 14 dystryktów.

Rada szkolna odroczyła decyzje w tej sprawie do następnego posiedzenia.

Projekt Budowy Oddziału Powiat. Szpitala Na Południowej Stronie

Szpital Ten Ma Mieć 700 Łóżek i Przechodnią Klinikę

Specjalny komitet Welfare Council of Metropolitan Chicago, do którego wchodzą przedstawiciele Chicagoskiego Stowarzyszenia Lekarzy, Instytutu Medycznego, Rady Chicagoskich Szpitali, Chicagoskiej Komisji Planowania oraz liderzy organizacji społecznch, wystąpił z projektem, aby na południowej stronie miasta, zbudować oddział szpitala powiatowego, obliczony na 700 pacjentów i przechodnią klinikę.

Komitet ten dowodzi, że w powiecie Cook jest krytyczny brak możliwości leczenia się takich pacjentów, którzy nie mogą płacić kosztów leczenia.

Nowy ten szpital na południowej stronie miasta, zdaniem komitetu, winien być połączony w przechodnią kliniką, obliczaną na przyjmowanie rocznie najmniej 250,000 pacjentów.

Komitet ten również wypowiedział się przeciwko projektowi samego szpitala powiatowego, który chce, dobudować na zachodniej stronie miasta, dodatkowy budynek na 800 pacjentów, natomiast proponuje zbudowanie na południowej stronie miasta tylko małego szpitalu, obliczonego na 100 łóżek.

W Szpitalu Powstał Ogień Od Papierosa Pacjentki

W szpitalu Columbus pnr. 2520 Lakeview, w pokoju zajmowanym przez pacjentkę Mary Tray, licząca lat 69, od palonego przez nią papierosa, zapalił się materac i poczęła palić się ściana. Ogień szybko ugaszono tak, że powstała szkoda oceniona tylko na $150. Na piętrze tym przebywało 12 pacjentów, lecz ich nie naruszano, ponieważ ogień szybko został spostrzeżony i ugaszony.

Student z Polski Pragnie Korespondować z Rodakami

Wacław Kot student Uniwersytetu Wrocławskiego, specjalizujący się w Antropologii, zamieszkały pod adresem: ul. Konarskiego 5, mieszkanie 3, Wrocław, Polska — pragnie nawiązać korespondencję z studentem lub studentką, zamieszkałymi w Stanach Zjednoczonych, pochodzenia polskiego, ponieważ innego języka poza polskim nie zna.

Alma Fergerson Nie Może Wydostać Się z Więzienia

Roy B. Fergerson dystrybutor pieczywa, liczący lat 49, zamieszkały pod nr. 2321 N. Spaulding, po przeszło 7-mioletnim pożyciu, rozwiódł się z żoną Teresą z domu Pritchard, licząca lat 42, która wróciła do panieńskiego nazwiska i zamieszkała pnr. 4312½ Keyston ave. i poślubił drugą żonę Almę, liczącą lat 52.

Pierwsza żona zaskarżyła drugą żonę Fergerson, że ta odbiła jej męża i sąd przyznał jej odszkodowanie w sumie $25,000 przed rokiem. Gdy Pritchard odszkodowania tego nie otrzymała, spowodowała uwi3zienie Almy, którą może trzymać we więzieniu do 6 miesięcy, jeżeli nie otrzyma należnego jej odszkodowania, lecz musi za jej utrzymanie we więzieniu płacić $3,50 tyżgodniowo.

Fergerson, aby wydobyć z więzienia drugą żonę, zaangażował adwokata Mieczysława Kilanowskiego, który wystąpił do sądu z zarzutem, że uwięzienie Almy Fergerson nastąpiło bez uprzedniego wezwania. Rozprawa odbyła się przed sędzią Richard B. Austin, i na rozprawie tej, zastępca Pritchard, adwokat Alfred M. Loeser oświadczył, że prawo nie przewiduje konieczności dodatkowego wzywania do zapłaty odszkodowania i sędzia zmuszony był podzielić jego zdanie i Alma Fergerson powędrowała z powrotem do więzienia.

Pritchard złożyła opłatę $3,50 za dalszy tydzień trzymania rywalki we więzieniu. Podała ona, że pieniądze na ten cel przysłała jej jakaś czytelniczka z Florydy, która wyczytała w gazecie o jej sprawie.

Alma Fergerson była oburzona tym, że Pritchard nie grosi żadna kara za podawanie fałszywego wieku, gdyż wedle jej, rywalka liczy lat 59.

REMODEL NOW!
20% do 50 ZNIŻKI
DARMO UPOMINEK Z TYM OGŁOSZENIEM

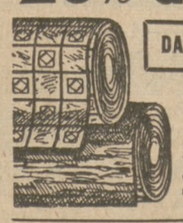

Pokrycia Na Podłogi
Zwykłe Ceny $1.09 do $1.19 kw. jard. Teraz tylko..... 69c Kw. Jard
POKRYCIA na ŚCIANY
Modne desenie, znanych firm. Zwykłe ceny 59c.....Stopa 33c
KAFLE na ŚCIANY
W różnych kolorach. Sprzedawane po 39c kw. st. Kw. stopa 27c
DOPÓKI ZAPAS STARCZY!
9x9 Lifetime Vinyl Twinkler Tile Zwykle po 24c 88c szt.
9x9" Armstrong Plastic Tile Zwykle po 21c 14c szt.
Marbleized 9x9" Rubber Tile Zwykle po 23c 18c szt.
9x9" Marbleized Inlaid Tile Zwykle po 15c 10c szt.
K. & V. REMODELING CO.
1710 W. CHICAGO AVE.
Po Darmowe Obliczenia
Telefonujcie SE. 8-3134
Otwarte od 9 do 6, w Poniedziałki i Czwartki do 9-tej wieczór.