STAN POGODY

Dziś będzie pogoda dość brzydka, bo pochmurna, wietrzna, chłodna i z możliwością deszczu. Najwyższa temperatura osiągnie 40 stopni, a najniższa 30 stopni. Wiatry wschodnie o sile do 25 mil na godzinę.

Wschód słońca o godzinie 5:19. Zachód o godzinie 6:26.

Dziennik Związkowy

POLISH DAILY ZGODA

AN AMERICAN DAILY IN THE POLISH LANGUAGE — MEMBER OF UNITED PRESS

KALENDARZYK

Dziś czwartek, dnia 10go kwietnia — Michała i Apoloniusza.

Jutro piątek, dnia 11go kwietnia—Leona i Filipa.

Pojutrze sobota, dnia 12go kwietnia — Wiktora, Juliusza i Zenona.

No. 85 Rok (Vol.) LI CHICAGO, ILL., CZWARTEK, 10-GO KWIETNIA (APRIL), 1958 Telephone BRunswick 8-8700 7¢

WISŁA, WARTA I BUG WYSTĘPUJĄ Z BRZEGÓW

Eisenhower Sposobi Się Do Walki o Swój Program

Od Wczoraj Do Dzisiaj

—PŁOCHOŚĆ
—MĘSKA
—W UBRANIU
—I STROJENIU

❖ ❖ ❖

Niesłusznie i niesprawiedliwie zarzuca się kobietom płochość oraz lubowanie się w fatałaszkach.

❖ ❖ ❖

Z ankiety bowiem przeprowadzonej przez amerykański Instytut "World Wool Digest" wynika jasno, że i mężczyźni także do ubrania przykładają bardzo dużą wagę.

❖ ❖ ❖

Na ową ankietę odpowiedziało bowiem 140 prezesów różnych przemysłowych przedsiębiorstw, odsłaniając rąbek tajemnicy jak przedstawia się ich garderoba.

❖ ❖ ❖

Na pierwsze miejsce wybija się prezes posiadający aż 100 par skarpetek, podczas, gdy drugi szczyci się 60 garniturami, a trzeci 200 krawatami.

❖ ❖ ❖

Jeżeli inny jeszcze spośród nich potrzebuje do swojego użytku 20 pyżam, to jego kolega zadawalnia się tylko jedną, wolac ją jak najczęściej zmieniać.

❖ ❖ ❖

Amerykanie, zawsze zapaleni do statystyk, zajęli się z kolei młodymi pannami i ich marzeniami co do przyszłości. Rezultaty owych badań okazały się wielce pocieszające dla przyszłych mężów.

❖ ❖ ❖

A to dlatego, że aż 94 proc. młodych panienek i panien amerykańskich, od 11 do 18 lat, oświadczyło, że pragną wyjść za mąż.

❖ ❖ ❖

Odwrotną natomiast stronę medalu tego życzenia zawierania związków małżeńskich stanowi fakt, że tylko 3 proc. z pomiędzy nich gotowych jest zająć się gospodarstwem i w ogóle domem.

❖ ❖ ❖

A więc chyba panom przypadnie rola gotowania.

❖ ❖ ❖

Pod względem oryginalności wynalazków mody, europejska, a w szczególności francuska, zgoła nie ustępuje amerykańskiej. Jej zaś główną zaletę stanowi fakt, że nawet pewne modele odznaczające

(Dokończenie na Str. 2ej)

Zemsta

Stockton, Calif. (UP). — Złodziej jakiś 5-ciokrotnie skradł skrzynie piwa z tutejszego ośrodka farmerskiego "Robert". Piąta kradzież jednak nie wyjdzie złodziejowi na pożytek: kustosz ośrodka wszystkie flaszki napełnił mętną wodą.

Pobierają Się

Mount Sterling, Ky. (UP). — Bonnie Jane Pflug, urodzona bez rąk i William Beucher o sparaliżowanych nogach, pobierają się 5 maja w tutejszym kościele. Panna młoda posiada sztuczne ręce i tak je opanowała, że może wykonywać zwykłe prace domowe. Nogami natomiast może pisać, kierować samochodem, szyć i gotować.

Pan młody jest muzykantem.

Skarży Miasto

Buffalo. — Maria Rutkowska, wniosła skargę o odszkodowanie w wysokości $60,300 za obrażenia jakie odniosła upadając na chodniku. Domaga się ona od miasta $50,300 za obrażenia dla siebie, oraz $10,000 dla swego męża tytułem zwrotu kosztów za honorarja lekarskie i utratę jej usług jako pani domu.

Radzi Narodowi Kupować Rzeczy Potrzebniejsze

Z Reorganizacją Obrony Zwróci Się Do Ogółu

Washington (UP). — Prezydent Eisenhower wyraził silną wiarę, że sytuacja gospodarcza wnet zacznie się poprawiać i oświadczył, że pierwszym warunkiem przełamania zastoju jest ożywienie handlu przez zakupywanie potrzebniejszych artykułów powszechnego użytku.

Powiedział, że konsumenci powinni kupować "cokolwiek", ale ostrożnie. Powinni kupować tylko co jest im potrzebne i co im odpowiada. Skrytykował przy tym fabrykantów za ich wysiłki "narzucania konsumentom" rozmaitych zbytecznych świecidełek. To, zdaniem Prezydenta, wzmogło niechęć społeczeństwa do kupowania.

Podczas tej samej konferencji prasowej, Prezydent oświadczył, że "na razie" nie poleci Kongresowi żadnych zniżek podatkowych do uchwalenia. W związku z tym osoby zbliżone do Białego Domu zapowiadają, że Prezydent będzie się starał powstrzymać Kongres od zbyt pośpiesznego lub szczodrego programu przeciw - zastojowego, wychodząc z tego założenia, że gospodarka już weszła na drogę poprawy i stopniowo wróci do normalnego rozkwitu.

Walka o Pentagon

Prezydent silnie bronił swego planu reorganizacji Departamentu Obrony i Pentagonu (naczelnego dowództwa sił zbrojnych) zapowiadając, że w razie opozycji w Kongresie uda się z tą sprawą do narodu i swoje stanowisko wyjaśni w szeregu przemówień telewizyjno-radiowych. Zaprzeczył stanowczo poglądom niektórych ustawodawców, którzy wyrazili obawy, że jego plan reorganizacji nada dyktatorską władzę Sekretarzowi Obrony i uczyni z niego "cara" sił zbrojnych.

Wyjaśnił, że jest to konstytucyjną niemożliwością, aby Sekretarz Departamentu Obrony zagarnął zbyt wiele władzy dla siebie. Pod koniec tego argumentu zapowiedział, że bez względu na to, jak silną napotka opozycję w Kongresie, to będzie o swój plan reorganizacji walczył.

Niemniej gorąco Prezydent przemówił za przedłużeniem przez Kongres obecnego programu wzajemnego bezpieczeństwa (pomocy zagranicznej), podkreślając, że zaniechanie tegoż programu, lub jego ograniczenie może poważnie zagrozić światowemu przewodnictwu Stanów Zjednoczonych.

Prezydent wyjeżdża jutro rano na "week-end" do Augusta, Ga., o ile dziś upora się z nawałem prac urzędowych w Białym Domu.

Nikita Skarży Się Na Żydów

Paryż. — (UP) — Nikita Chruszczow powiedział w wywiadzie opublikowanym dzisiaj przez konserwatywne pismo Le Figaro, że sowieckie próby ustanowienia autonomicznej republiki żydowskiej w Biribidżianie upadły, ponieważ żydzi są — za inteligentni i zbyt zamiłowani we wolności, aby się nadawać do kolektywnej pracy i do grupowej karności.

Z tych właśnie względów sowieckie utworzenia żydowskiej "samodzielnej" republiki w związku radzieckim spaliły na panewce.

Bohaterowie Nie Są Zmęczeni

Wrocław. — "Słowo Polskie", pisząc o tym, że Z. Kiełsa uratował tonącego chłopca, tak kwituje ten bohaterski czyn: "Lekkomyślnym chłopcem zaopiekował się przybyły milicjant, odwożąc go do domu, a p. Kiełsa wziął w łaźni miejskiej gorący prysznic i poszedł do pracy".

Cmentarze Hłaski Srodze Obraziły Władzę Reżimową

"Trybuna Ludu" z Furią Napada Na Pisarza

Londyn. (NS).—Jak donosiliśmy, w Paryżu ukazała się książka młodego autora pochodzącego z Polski, Marka Hłasko, w której zaatakował on komunistyczny system.

Odpowiedzią na tę książkę był ostatnio wydrukowany w warszawskiej "Trybunie Ludu," organie Centralnego Komitetu Kompartii, artykuł, w którym Hłasko został zaatakowany z całą furią. Trybuna Ludu nie tylko odmówiła autorowi prawa druku książek poza Polską, ale w sposób niedwuznaczny dała do poznania, że kontakty pisarzy krajowych z ośrodkami kulturalnymi na emigracji są nie wskazane i że przynoszą kompartii wielkie straty.

Jakkolwiek wydarzenia opisane w ostatniej książce Hłaski "Cmentarze" odnoszą się do roku 1952, Trybuna Ludu podkreśla, że autor pozostawia na czytelnikach wrażenie jakby opisywane wypadki miały miejsce po październiku 1956 roku, to znaczy w czasie nowych rządów Gomułki. Trybunie Ludu nie przeszkodził w ataku fakt, że młody pisarz otrzymał w roku 1957 nagrodę literacką i że jest on jednym z najsławniejszych pisarzy młodego pokolenia.

Poparcie Pisarzy

Rozprawiając się z Hłaską, Trybuna Ludu próbuje równocześnie rozprawić się z tymi wszystkim pisarzami, którzy są posądzani o tak zwany "rewizjonizm," który w obecnej Polsce jest traktowany niemal na równi z kontrrewolucją.

Tylko część pisarzy pozostających na usługach partii, przyłączyła się do oskarżeń Trybuny Ludu i potępiła Hłaskę za jego "Cmentarze."

Przygniatająca jednak większość polskich pisarzy usiłuje nadal bronić prawa do wolności słowa i druku i w sposób niezorganizowany popiera przebywającego w Paryżu młodego polskiego pisarza.

Dość Mieli Jego Słów

Budapeszt (UP).— Tysiące robotników węgierskich odwróciło się plecami i wyszło z miejsca przymusowej "masówki" na wyspie Csepel, gdzie przemawiał premier sowiecki Nikita Chruszczow.

Na pierwszym miejscu, nie powiodło się spędzenie tłumów. Stosunkowo mało ludzi przybyło na "wiec". Gdy Chruszczow zaczął mówić, robotnicy zaczęli wychodzić przez główną bramę i śpieszyć do swoich domów. Naoczni świadkowie powiadają, że ucieczka ta odbywała się "setkami" podczas, gdy Nikita mówił o "suwerenności" państw satelickich i o rozmaitych cudach sowieckiej automacji.

Rezygnuje

Rzym (UP). — Dr. Sutan Muhamad, indonezyjski ambasador do Italii zrezygnował dziś z tego stanowiska i ogłosił poparcie dla rządu rewolucyjnego na Sumatrze.

"Biali" Moskale Podszywają Się Pod Polaków

Grupa Własowa Wydaje Nowe "Po Prostu"

Warszawa. (NYT) — Stolicę Polski obiega dwustronicowa gazetka nosząca tytuł zamkniętego przez reżim tygodnika studenckiego "Po Prostu". Rozmiar i druk są podobne do oryginału.

Gazetkę otrzymało pocztą z Belgii kilka pism stołecznych. Wzywa ona dziennikarzy polskich, a szczególnie byłych redaktorów prawdziwego "Po Prostu", aby "nadal prowadzić walkę przeciw przywódcom polskich komunistów".

Wstępny artykuł sfałszowanego "Po Prostu" powiada, że tygodnik wydaje grupa Rosjan przeciwnych komunizmowi. Grupa ta znana jest jako organizacja "zwolenników Własowa", to jest gen. Andreja A. Własową, który podczas wojny przeszedł na stronę Hitlera a po wojnie był stracony przez władze sowieckie.

Polacy ten występ "białych" Moskali uważają conajmniej za "świństwo polityczne" nie dlatego, aby się obrażali atakiem na komunistów, ale dlatego, że autorzy sfałszowanego "Po Prostu" powiadają, iż mają "wspólne cele" z polskimi dziennikarzami i podszywają się pod firmę zasłużonego tygodnika studenckiego.

Redaktorzy tego podrobionego wydania uważali widać, że Polakom zrobią wielką przysługę, gdy przytoczą wyjątki z głośnej książki Milowana Dżilasa pt. "Nowa Klasa". Tymczasem daleko obszerniejsze tłumaczenie tej książki znane jest od dawna w Polsce i to za wiedzą czynników reżimowych.

Polaków oburza również fakt, że takie rosyjskie podszywanie się pod polskie dziennikarstwo daje stalinowcom polskim potężny argument za nałożeniem kagańca na prasę.

Innymi słowy — "biali" Rosjanie wyrządzili Polakom niedźwiedzią przysługę tym głupkowatym wyskokiem z "Po Prostu".

Papież Ostrzega Psychologów

Miasto Watykan (UP). — Papież Pius XII, przemawiając do 600 psychologów, którzy przybyli tu na zjazd z 30 krajów oświadczył, że Kościół Katolicki ma poważne zastrzeżenia do psycho-analizy, ale nie sprzeciwia się samej nauce psychologii, która bada zjawiska uczuć, rozumowania, myśli woli i emocji ludzkich.

Psychiatrzy jednak w swoich metodach powinni pamiętać, że podczas psycho-analizy mają do czynienia z człowiekiem i jego duszą, a nie tylko z jego fizyczną budową. "Psychologiczny zabieg nie wyleczy głębokiego poczucia winy", które mogą być usunięte przez spowiedź, pokutę i odpuszczenie grzechów.

Fujara!

Miami Beach (UP). — Pani Anna Katz z New Yorku musiała zawiązać sznurówkę u trzewika i dała swą torebkę mężowi do przytrzymania, nie chcąc jej zostawiać na ladzie sklepu w obawie przed złodziejami.

Pana Katza zainteresowała szafa z ubraniami. Położył torebkę na kantorze i począł się gapić na męskie stroje.

W kilka sekund później torebka pani Katz się ulotniła. Jakiś złodziej ją zabrał.

Widocznie Wynaleźli Lepszą Łapkę... Albo Lepszą Przynętę

Warszawa Protestuje w Dept. Stanu Przeciw Atomowemu Uzbrojeniu Niemiec

Reżimowy Ambasador Spasowski Odbył w Tej Sprawie Półgodzinną Konferencję

Washington. (UP) — Polska wniosła zażalenie do Stanów Zjednoczonych przeciw możliwymu uzbrojeniu Niemiec Zachodnich w broń jądrową.

Reżimowy ambasador Romuald Spasowski odbył w tej sprawie przeszło półgodzinną konferencję z asystentem sekretarza stanu, C. Burke Elbrickem.

Zapytywany przez dziennikarzy o temat tych narad, Spasowski odpowiedział:—

"Przedstawiłem stanowisko rządu polskiego odnośnie dostarczenia broni jądrowych niemieckim siłom zbrojnym".

Odmówił jednak odpowiedzi na pytanie, czy założył pisemny protest w formie noty, czy też ograniczył się tylko do ustnego wyrażenia stanowiska reżimu warszawskiego w tej sprawie. Nie chciał też ujawnić żadnych szczegółów z jego rozmowy z Elbrickem.

Stany Zjednoczone, jak wiadomo, zaoferowały broń jądrową państwom atlantyckiej wspólnoty obronnej NATO. Przywódcy wojskowi tego sojuszu mają w niedalekiej przyszłości zadecydować w Brukseli, czy bronie jądrowe powinne znajdować się na terenach państw objętych przymierzem NATO.

Bundestag Zachodnich Niemiec niedawno przeprowadził ustawę pozwalającą rządowi na przyjęcie i rozmieszczenie broni atomowych i wodorowych, jeśli takie będą Niemcom zaoferowane.

Bomby Wstrząsają Hawanę; Rewolta Na Kubie Zaostrza Się i Rozszerza

Obydwie Strony Głoszą o "Zwycięstwach" w Pierwszym Dniu "Totalnej Wojny"

Hawana. (UP) — Eksplozje bomb wstrząsały miastem zeszłej nocy i dziś wczesnym rankiem. Zwiastują one drugi dzień "totalnej wojny", jaką jednocześnie zadeklarowali przeciwko sobie: — prezydent Kuby Fulgencio Batista i wódz rewolty, Fidel Castro.

Nieurzędowe obliczenia wykazują, że podczas wczorajszych walk i eksplozji w Hawanie conajmniej 30 osób poniosło śmierć.

Dziś nad ranem eksplozje bomb wstrząsnęły przedmieściem Vibora, gdzie stacjonowany jest 5 pułk. kubańskiej piechoty. Dotychczas, skutkiem ścisłej cenzury i programu bezpieczeństwa, nie można ustalić, czy te wybuchy spowodowały śmierć dodatkowych ludzi.

Obserwatorzy z niepokojem oczekują dziś, czy Fidel Castro wyda rozkaz strzelania do tych sklepów, które będą otwarte, jakoteż do autobusów, kolei i innych środków lokomocyjnych. Castro bowiem obwołał "generalny strajk" usiłując całkowicie sparaliżować siły rządowe.

Wczoraj późnym wieczorem Batista ogłosił "zwycięstwo" armii nad powstańcami i zapowiedział, że rewolta będzie wnet zgniecona.

W kilka minut później radio powstańców pochwaliło się, że "rewolta odniosła pierwsze walne zwycięstwo w pierwszym dniu wojny totalnej", rozpędziła wojska rządowe w Cienfuegos i "triufalnie" wkroczyła do miasta.

Amerykańskie władze wojskowe zorganizowały we Florydzie pogotowie dla momentalnej ewakuacyj obywateli Stanów Zjednoczonych z Kuby, jeśli sytuacja się tam zaostrzy.

Zbyt Gorliwi

Hartford, Conn. (UP) — Tutejszy sędzia miejski oskarżył policję, że wydaje ona kartki karne za parkowanie tym automobilistom, którzy się przed ratuszem zatrzymali aby zapłacić wyznaczone im poprzednio kary za parkowanie.

Pomnik Kościuszki Pod Dubienką

Warszawa (ŻW). — W Uchańce pod Dubienką, pow. Hrubieszów, hitlerowcy zburzyli podczas wojny pomnik Tadeusza Kościuszki. Ostatnio powstał tam — z inicjatywy społecznej — Komitet Odbudowy Pomnika. Władze lokalne w Hrubieszowie przeznaczyły na budowę pomnika 15 tys. zł., co pozwoli przyspieszyć rozpoczęcie prac. ....

Budowie pomnika patronuje I Dywizja WP im. Tadeusza Kościuszki.

Rosyjska Broń

Algier. (UP) — Dowództwo francuskie skonfiskowało w najeździe na kryjówkę powstańczą — karabiny maszynowe rosyjskiego wyrobu "Pouczka", oraz zapasy lekarskie również pochodzące z Rosji.

Ostatnia Baza

Neubiberb, Niemcy zach. (UP). — Trójkolorowa flaga niemiecka zastąpiła dziś sztandar gwiaździsty nad tutejszą bazą lotniczą, zbudowaną pierwotnie dla amerykańskich sił powietrznych. Jest to ostatnia baza lotnicza w Bawarii oddana przez Amerykanów Niemcom. Swego czasu Amerykanie utrzymywali pięć baz lotniczych na terenie Bawarii.

Baciak Ma Dwa Końce

Rzesów. — Sekretarz pow. komisji do walki ze spekulacją w Jaśle, Bronisław Baciak, został osadzony w areszcie za spekulację.

Głos Sumienia

New York (UP).—Richard Thielo, który uciekł z firmy Extrude Films z pieniędzmi wyznaczonymi na wypłaty pracowników, odleciał z New Yorku do Chicago, dobrowolnie wrócił do New Yorku z Chicago możliwie najwcześniejszym samolotem i oddał skradzione $4,217.40. Powiada, że sumienie go gryzło do niewytrzymania.

Klęska Powodzi Zagraża Trzem Województwom

Pod Wodą Już Są Tysiące Akrów Ornej Ziemi

Warszawa. (Sp.) — Nagła odwilż po niesłychanie ciężkich opadach śnieżnych, jakie zasypały całą Polskę w pierwszych dniach wiosny, podniosła gwałtownie poziom głównych rzek i całym obszarom kraju grozi klęska powodzi.

Dziś rano sygnały ostrzegawcze przed powodzią ogłoszono w województwach — poznańskim, łódzkim i kieleckim.

Najkrytyczniejsza sytuacja jest dzisiaj w Poznańskim, gdzie Warta, zasilona dopływem Prośnej wystąpiła z brzegów i już zalała setki gospodarstw rolnych na niżach.

W ziemi kieleckiej Wisła podnosi się szybko, szczególnie poniżej ujścia Dunajca. Dopływy Sanu i Wiepsza zagrażają również ziemi lublińskiej.

Niemniej krytyczna sytuacja powstaje na północny zachód od Warszawy przy dopływie Bugu do Wisły.

Dotychczasowe pobieżne zbadanie sytuacji przez czynniki rządowe wykazuje, że we wspomnianych województwach kilkanaście wiosek znajduje się pod wodą, albo odciętych jest od komunikacji z miastami, a wylewy pokryły już tysiące akrów ornej ziemi.

Rzeczoznawcy obawiają się, że jeśli odwilż nie sfolguje zwłaszcza w górach i na wniesieniach południowych, to całe dorzecze szczególnie Wisły i Warty może nawiedzić klęska powodzi większa od pamiętnej katastrofy z roku 1936-go.

Sytuację uratować może jedynie znaczny spadek temperatury, który powstrzymałby zbyt gwałtowne topnienie śniegów.

Rządy Są Głupie a Narody Mądre

Washington. (UP) — Prezydent Eisenhower oświadczył wczoraj w ogrodach Białego Domu, że "rządy są daleko bezrozumniejsze aniżeli narody.

"Gdybyśmy mogli umożliwić ludziom wymianę myśli i zdań, wzajemne odwiedzanie się, wspólne uczęszczanie do szkoły, to jestem zupełnie przekonany, że skończyłyby się kłopoty światowe".

Prezydent uwagi te zwrócił do 200 delegatów biorących udział w 51-ej konferencji Międzynarodowej Federacji Lotniczej. Prezydent powitał ich w ogrodzie róż koło Białego Domu. Są to delegaci z 36 narodów. Między nimi znajdują się przedstawiciele z Polski.

Konferencja nadała Eisenhowerowi honorowe członkostwo i obdarzyła go złotą butonierką z emblemem federacji.

Psi Rachunek

Cleveland (UP). — Miejskie schronisko dla psów otrzymało rachunek telefoniczny na sumę $15,754. Kierownik schroniska, A. Rhoden, włosy targał na głowie i twierdził, że psy nie mogły tyle naszczekać, tym bardziej, że nigdy do telefonu nie szczekają.

Kompania telefoniczna zbadała swe książki. Okazało się, że ten rachunek miał być wysłany departamentowi policji. I rachunek nie jest wcale za wysoki.

Może Ziewa . . .

Ballston Spa, N.Y. (UP). — Policja poszukuje tu śpiącego albo ziewającego złodzieja, który włamał się do miejscowej apteki i skradł 300 pigułek na spanie i nic więcej.

WINA i KARA

Powieść z życia wielkomiejskiego

DZIEJE NIESZCZĘŚLIWEJ KOBIETY

Napisał H. M.

153——— **(Ciąg dalszy)**

—W jakim celu przybyłeś do Milwaukee?—zapytała Andzia, chowając pieniądze i patrząc nań badawczo.

Hrabia wzruszywszy ramionami odpowiedział, że nie miał ściśle wytkniętego celu. Spodziewał się jedynie, że tutaj znajdzie właściwe pole działania dla siebie. Gdyby posiadał taką biegłość w języku angielskim, że swobodnie mógłby obracać się w domach lepszych i zamożniejszych, patrzyłby bez troski w przyszłość, tak jednak nie jest.

Najodpowiedniejszym terenem dla niego byłaby Filadelfia, lecz przedtem musi po aferze u White'a porość trawa na tamtejszym bruku.

Milwaukee jest miastem zamieszkałym przez wielu Polaków i Niemców. Tutaj może zupełnie swobodnie żyć i pracować nie bez korzyści dla swego portfelu.

Andzia słuchała go uważnie i widocznie zgadzała się z jego zdaniem, bo często potakiwała głową. Następnie popadła w zadumę.

Jej długotrwałe milczenie chciał już zniecierpliwiony Rodeński przerwać, gdy w tym Andzia ocknęła się z zamyślenia.

—Jest w tym pierwsza racja, co powiedziałeś—rzekła—Milwaukee jednak jest za małym miastem, abyś w nim po dokonanej sprawce dłużej mógł przebywać. Należałoby tą miejscowość natychmiast opuścić.

Nagle powstała, zbliżyła się do komody i poczęła przerzucać dzienniki, aż wreszcie znalazła jakąś gazetę. Oczyma przebiegała dział inseratowy, a wyszukawszy anons, zapytała hrabiego, czyby nie podjął się uczyć języka łacińskiego dziesięcioletniego chłopca.

—Czyś zmysły postradała?—zawołał Rodeński.—Czy ja tu przybyłem, aby...

Nie dokończył jednak swej myśli, gdyż Andzia zażądała stanowczej odpowiedzi: tak, lub nie!

Domyślając się w pytaniu dziewczyny jakiegoś celu, wzruszył ramionam,i nie wiedział bowiem sam, co powiedzieć.

Łaciny uczył się wprawdzie, lecz biegłości nadzwyczajnej w tym języku nie miał. Zresztą odkąd rzucił czapkę studencką, łacińskiej książki nie miał w ręce.

Wyśmiała go Andzia, mówiąc:

—Nic nie szkodzi! Ja także uczyłam języka francuskiego dwie dziewczęta, znając zaledwie trochę reguł gramatycznych. Chodzi tylko o to, by rodzice, względnie opiekunowie, nie mogli osądzić, jakie postępy robią uczniowie.

W danym wypadku jest wykluczonym, by nauczyciel był kontrolowanym. Pewien pan, nazwiskiem Roch, poszukuje nauczyciela do języka łacińskiego dla swego wnuka; bliższe warunki omówione zostaną osobiście. Tyle powiada anons.

Owego pana Rocha, właściciela garbarni, znam dobrze, gdyż już po raz drugi znajduje się w Milwaukee. Jestto dobroduszny i uczynny człowiek. Czuje się prawdziwym Polakiem, choć od dziesiątek lat tutaj mieszka. Jego syn jedyny umarł przed dziesięciu laty. Wnuk i owdowiała synowa mieszkają przy nim. Mężczyzna to nawskroś uczciwy i prosty w obejściu. Po angielsku rozmówić się potrafi niezbyt biegle.

Radzę ci, idź i obejmij tą korepetycję!—dodała Andzia. —Co masz o sobie, swej przeszłości i obecnym położeniu powiedzieć, wiesz sam najlepiej! Jeśli lekcja jeszcze nie zajęta, chętnie da ją rodakowi. Jednak nazwisko zmienić musisz!

Hrabia początkowo opierał się, twierdząc, że choćby wynagrodzenie było sowite, to i tak nie wyżyje z tego. Nie podobało mu się również ślęczenie godzinami całymi nad chłopcem i pakowanie mu w głowę reguł.

—To jest koniecznym, jeśli chcesz zrobić dobry interes! —dorzuciła jeszcze Andzia.—Stary garbarz jest bogaty, bardzo bogaty! Nie na to obejmiesz powyższą lekcję, aby tylko o gramatyce łacińskiej myśleć, ale będziesz na wszystko baczną zwracać uwagę. Sama postaram się również, abym mogła wkręcić się do tego domu, a wtedy z pewnością plan mój uda się doskonale.

Natychmiast powinieneś się tam udać, by nie stracić sposobności do korzystnej finansowej transakcji. Adres dokładny pana Rocha podany jest w anonsie. Mieszka przy ulicy Avenue.

To były ostatnie słowa Andzi.

Propozycja nie bardzo była Rodeńskiemu na rękę. Nie starał się nawet przejrzeć jej planów. Sam czuł i rozumiał dobrze, że bądź co bądź coś stać się musi, jeśli pragnie, by jego położenie materialne się poprawiło. Energii i sprytowi Andzi w zupełności zaufał i postanowił odwiedzić pana Rocha, gdy jej tak wiele na tym zależało. Gdyby z jakichkolwiek powodów posady tej nie otrzymał, to przecież znajdzie się jeszcze inna droga, którą będą mogli wybrać.

Około 6ej godziny po południu powrócił Rodeński do mieszkania Andzi, z odbytej u Mr. Rocha audiencji.

Andzia spytała z widocznym zdenerwowaniem o wynik. Rodeński z całym spokojem opowiedział przebieg swej wizyty. Lekcję przyjął. Ma uczyć 3 godziny w tygodniu, a za każdą godzinę otrzyma honorarium po pięć dolarów. Pan Roch zamierza następnie wysłać wnuka do kraju celem dalszego kształcenia. Byłby nawet już teraz to uczynił jednak matka nie może się pogodzić z myślą rozstania się z synem. Roch zaproponował mu, by chłopca wziął pod swą zupełną opiekę i uczył go nietylko łaciny, ale i innych przedmiotów. W tym wypadku musiałby jednakowoż zamieszkać w domu fabrykanta.

Dziewczyna przerwała opowiadanie hrabiemu zapytaniem, czy przyjął propozycję, czy też ją odrzucił.

Rodeński uspokoił ją.

—Takie warunki, jak sto dolarów miesięcznej płacy i osiem tygodni płatnego urlopu w roku, są godne przyjęcia—rzekł.—Trudno mi jednak się zgodzić, bym miał u Rocha mieszkać i być na każdym kroku kontrolowany. Nie wytrzymałbym tam dłużej jak kilka dni. Poprosiłem mimo to o czas do namysłu, gdyż chciałem się ciebie spytać o radę.

Uszczęśliwiona wiadomością Andzia, pochwaliła ten roztropny krok. Doradzała mu usilnie by się zgodził na propozycję Rocha.

Mieszkając tam bowiem, będzie mógł spokojnie wszystko obserwować. Oczy jego i uszy będą zawsze otwarte na wszystko! Musi się również postarać, by ona weszła do domu Rocha jako służąca.

Synowa starego Rocha jest słabowita. Zadaniem Rodeńskiego będzie by ją przy niej umieścił, jako pielęgniarkę, albo w charakterze panny służącej. Gdyby się to nie udało, to choćby, jako dziewczynę do posług domowych. O reszcie ona sama już pomyśli.

(Ciąg dalszy nastąpi)

Od Wczoraj Do Dzisiaj

(Dokończenie ze str. 1ej)

się ekscentrycznością są równocześnie efektownymi.

* * *

Do rzędu tych ostatnich należy właśnie najmodniejszy parasol. Jego zaś oryginalność polega na tym, iż nie jest okrągły, ale kwadratowy. Precz też z czarnym, czy popielatym kolorem. Zastępuje się zaś go czerwonym, niebieskim czy żółtym, a dla kontrastu tylko rączka pozostaje czarną. Inna znowuż nowość z tego samego zakresu polega na tym, że lansowany jest w ostatnich czasach także parasol, ale znowu o formie pagody! Trzeci wreszcie model odznacza się tym, iż błyszczy z daleka.

* * *

Jeżeli przed wojną widziało się bardzo mało kobiet, noszących płaszcze od deszczu, to zapanowały one obecnie na całej linii. Ale wszystkie są bajecznie kolorowe.

* * *

Widzi się też na ulicy całe gamy niebieskich, czerwonych, czy żółtych barw. W tym roku są najmodniejsze białe, podobnie jak i takież kalosze. Ktoś mógłby zauważyć, że białość na deszcz i błoto jest poprostu nonsensem. Ale któraż z kobiet oprze się nakazom mody ?

Łatwe Zwycięstwo Sędziego Fr. X. Świetlika

Milwaukee, Wis. (KW). — Sędzia Franciszek X. Świetlik zwyciężył z niespodziewaną łatwością swego przeciwnika, adwokata Halloway'a. Nacisk kładziony przez jego oponenta, że sędzia Świetlik jest za stary na ten urząd i że niebawem zmuszony będzie pójść na emeryturę, zamiast zaszkodzić, widocznie pomógł kandydatowi.

Tak miasto Milwaukee oraz przedmieścia, jak Shorewood, Whitefish Bay, Wauwatosa, Cudahy, South Milwaukee, Greenfield, Fox Point Glendale, St. Francis i inne, dały sędziemuŚwietlikowi nadzwyczajną większość głosów.

Ozdobne Torebki

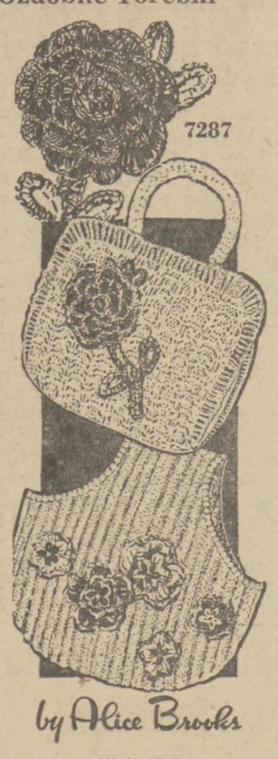

Wzór 7287

Bardzo łatwe do wyszydełkowania torebki ze straw yarn, które po wykończeniu możecie ozdobić sztucznymi lub szydełkowanymi kwiatami.

Wzór 7287 obejmuje wskazówki wyszydełkowania torebek w wielk. 11x14 i 15x15 ze straw yarn lub grubszej bawełny.

Cena wzoru 35 centów. Należytość prosimy nadsyłać w srebrze lub w 3c znaczkach pocztowych. (lecz nie airmail). Z Kanady gotówke.

ALICE BROOKS KATALOG Jest Do Nabycia

Nowy Katalog Robótek obejmujący wiele ilustracji ślicznych wzorków do wyszywania płócien, dzierzgania, szydełkowania, robienia dekoracji w domu, zabawek, różnych podarków, nadto 2 wzorki darmo w katalogu.

Cena katalogu 25c. Przyślijcie w srebrze lub znaczkach pocztowych, adresując DZIENNIK ZWIĄZKOWY 1201 Milwaukee Ave. Chicago 22, Ill.

Imię i Nazwisko.....

.....

Adres .....

Miasto..... Stan.....

No. Modełka.....

STOJĄ W POGOTOWIU. — Na górnym zdjęciu—wojska rządowe obwarowały pałac prezydenta Batisty na Kubie w oczekiwaniu napadu wojsk rewolucjonistów. Na dole w lewo — Batista, zaś na prawo—żona Batisty zażywa "siesty" wraz z jej synami.

Wiosenne Trudności i Braki w Polsce: Niema Cebuli, Nasion, Ani Koniczyny

Łatwiej Jest Kupić Aparat Telewizyjny, Aniżeli . . . Widły Lub Łopatę

Poznań. (KW).—Z całego województwa poznańskiego nadchodzą wiadomości trochę niepokojące. Wprawdzie na polach i w ogrodach leży jeszcze śnieg w okolicy zera, ale lada dzień należy spodziewać się odwilży. Zaczną się wtedy intensywne prace około siewów wiosennych.

Rolnicy, ogrodnicy i działkowicze ruszą pełną parą do przygotowania gleby pod rośliny jare, okopowe i warzywnicze. Tymczasem w sklepach brak niektórych nasion przede wszystkim t.zw. motylkowych i strączkowych oraz cebuli, porów, soli żółtych, pietruszki i marchwi półdługiej.

Bez Cebuli

Najgorzej przestawia się sytuacja z nasionami cebuli. Na skutek deszczowej pogody w lipcu, sierpniu i wrześniu ub. roku sprzęt był niezwykle utrudniony w całej Europie. Rezultat jest ten, że nie mamy nasion własnych i nie możemy znikąd importować. Znaczne lości nasion lucerny zakupiliśmy w Stanach Zjednoczonych, ale płyną one dopiero do naszych portów. Zanim będą rozprowadzone przez naszą ciężką dystrybucję minie pierwszy termin wysiewu. Późniejszy siew odbije się rzecz prosta niepomyślnie na zbiorach.

Bez Planu

Tu należy zrobić, niestety niski ukłon pod adresem rolniczo-ogrodniczych planistów. W jesieni zeszłego roku wiadomo było, że w nasionach będziemy mieli duże deficyty.

Wiadomo również, że powinniśmy je mieć za wszelką cenę, bo przecież lepiej kupić za granicą nasiona, niż importować gotowy produkt np. cebulę. Nie można było zakupić w Europie, można było w Egipcie, skąd nawet przed wojną nasiona cebuli sprowadzaliśmy. A z krajem tym łączą nas przecież stosunki handlowe.

Bez Koniczyny

W tej chwili sytuacja jest pod tym względem więcej niż zła. Lucerniki uratują nam częściowo nasiona z USA, koniczyny może jakoś się nadrobi przechodząc z jednorocznej plantacji na dwuletnią. Ale z cebulą kłopot. 500 gr. jakie przeznaczono z posiadanych zapasów na cele woj. poznańskie nie zaspokoją nawet jednej czwartej zapotrzebowania. Tak przynajmniej wynika z informacji uzyskanych w przedsiębiorstwach zajmujących się zaopatrzeniem jak i z bezpośrednich relacji kierowników sklepów nasiennych. Nie uratuje sytuacji nawet pewna ilość sadzonek cebuli, czyli t.zw. dymki, bo jest jej serdecznie mało.

Bez Wideł

Przy okazji badania sprawy nasion stwierdziliśmy również inne braki w dziedzinie zaopatrzenia rolników i ogrodników. Oto nasz przemysł, produkujący coraz lepsze maszyny i precezyjne narzędzia, zapomniał najwidoczniej o tych najprostszych — o widłach, gablach, szpadlach i grabiach żelaznych.

Handlowcy i chłopi powiedzieli piszącemu te słowa żartobliwie, ale nie bez ironii, że w gminnych spółdzielniach można dziś łatwiej kupić telewizor niż widły lub łopatę. Brak tych narzędzi odczuwa się także w sklepach ogrodniczo-nasiennych w Poznaniu i innych miastach.

Ot, Zapomniano...

Nasiona można jeszcze przebaczyć — wiadomo, niepomyślne warunki atmosferyczne, siła wyższa krzyżująca często plany.

Ale przecież żelaza i stali deszcz nie zalał, surowca też nie brakuje, bo przemysł metalowy produkuje coraz więcej i lepszych maszyn.

Jak więc można było zapomnieć o narzędziach, bez których rolnik, ogrodnik i działkowicz pracować nie może. Widocznie kierownicy fabryk metalowych nie posiadają ogródków. A szkoda.

Wyniki "Weryfikacji" Na Śląsku

(FEP). — Jak podaje Radio Warszawa w audycji z 26 marca "weryfikacja" członków partii (PZPR) na Górnym Śląsku "dobiega końca". Z szeregów śląskich organizacji partyjnych usuniętych zostało przeszło 31,000 członków i kandydatów. Główną przyczyną usunięcia z partii było "naruczanie dyscypliny i wypadki korupcji".

Spalił Się Żywcem w Plebanii

Pittsburgh, Pa. (P). — W pożarze, jaki wybuchł na plebanii kościoła św. Hilarego w Washington, Pa, spalił się 65-letni proboszcz tej parafii ks. Andrzej J. Zapora. Wikary ks. Józef Cvelbar, zdołał uratować się, jednak zemdlał po wydostaniu się z plebanii.

Przypuszcza się, że ks. prob. Zapora udusił się od dymu, a dopiero potem spłonął w pożarze.

Tragicznie zmarły kapłan od 1937 roku był proboszczem parafii św. Hilarego.

MŁODOCIANY rewolucjonista. — Wśród rewolucjonistów na Kubie znajduje się wielu takich "niepełnoletnich" żołnierzy. Strój — normalny, charakterysytczny dla nich —karabin prawdziwy, jednak kieszonki pasa na amunicję świecą pustkami.

Wymowne Odpowiedzi Studentów Polskich

Warszawa (FEP). — Dziennik "Życie Warszawy" ogłosił w nr. 53-1958 wyniki ankiety, którą przeprowadzono wśród studentów polskich na temat "największych osiągnięć Polski Ludowej i największych plag trapiących kraj" po wojnie. Za największe zdobycze uznało: rozwój oświaty i kultury, ich dostępność i bezpłatność — 59%, nacjonalizację przemysłu i jego rozbudowę — 39%, demokratyzację życia po Październiku — 30% oraz reformę rolną 12%. Około 14% uczestników "bądź pozostawiło rubryki dotyczące tej sprawy nietknięte, bądź też napisało iż wszelkie osiągnięcia toną w morzu braków i błędów".

Za największe plagi społeczne życia w Polsce studenci uważają: pijaństwo — 70%, złodziejstwo i korupcję—54% nieudolność gospodarczą, brak kompetycji, brakoróbstwo — 45%, chuligaństwo i jego bezkarność — 44%, niską stopę życiową — 15%, skutki dawnego błędnego układu stosunków między państwami socjalistycznymi — 16% oraz amoralność ludzi, bezideowość, antysemityzm — 10%.

W Wielkości Do 48

PRINTED PATTERN

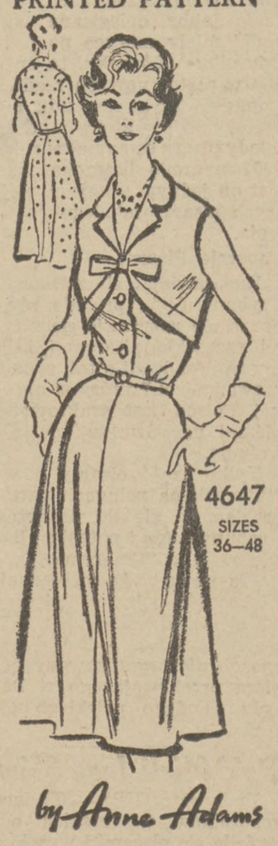

Wzór 4647

Sukienka z rękawkami lub bez dla pań które pragną wyglądać smuklej.

Wzór 4647 można nabyć w wielkościach 36, 38, 40, 42, 44, 46 48. Na wielkość 36 potrzeba 5 jardów 35 calowego materiału.

Cena wzoru 35 centów. Należytość prosimy nadsyłać w srebrze lub w 3c znaczkach pocztowych (lecz nie airmail). Z Kanady gotówkę.

Wypełnijcie ten kupon przy zamawianiu wzorów, adresując: — Dziennik Związkowy 1201 Milwaukee Ave., Chicago 22, Illinois.

Imię i nazwisko.....

.....

Ulica .....

Stan .....

No. Modełka .....

Rozmiar (Size) .....

Niepolacy Też Starają Się Uciekać z Sowieckiego Raju z Repatriantami

Polska Wydaje Im Się Wymarzoną Krainą w Drodze Do Wolności

Londyn. (LWIL).— Na mocy umowy między Kremlem a warszawskim "Politbiurem przyjeżdżają w ramach akcji repatriacyjnej dość licznie obywatele narodowości niepolskiej.

"Życie Warszawy" (22 lutego) zamieściło spostrzeżenie swego sprawozdawcy, który zetknął się z grupą świeżo przybyłych repartiantów:

"Opowiadam o Warszawie. Nie wszyscy rozumieją polskie słowa, ale wnet znajdują się tłumacze..."

Repartianci, nie rozumiejący po polsku, nie są zjawiskiem tak dziwnym, jakby się na pierwszy rzut oka wydawało. Polska, chociaż rządzona przez komunistów, wydaje się wielu ludziom wymarzoną krainą a przynajmniej pierwszym etapem na drodze do prawdziwej wolności. Więc kto może, stara się wydostać z sowieckiego "raju" na zachód.

Ciekawy sposób wydostawania się z Rosji stosowany był podobno dość licznie w polskich województwach południowo wschodnich. Kreml postanowił, że wraz z repatriowanym Polakiem może wyjechać także jego rodzina, choćby w r. 1939 nie posiadała obywatelstwa polskiego. Otóż niejeden Ukrainiec z okolic Łucka czy Tarnopola mógł skorzystać z tej furtki. Należało rozglądnąć się za jakąś Polką, która w r. 1939 była obywatelką polską, choćby była wtedy małą dziewczynką i zawrzeć związek małżeński w urzędzie sowieckim. Potem ona postara się u krewnych o zaproszenie do Polski i wyjadą z całą rodziną. A gdy się już znajdą nad Wisłą, to albo wezmą ślub kościelny albo rozejdą się i każda ze stron pójdzie własną drogą w nowe życie.

Ten sposób emigracji był dostępny także dla Ukraińców z okolicy Kijowa czy Kamieńca Podolskiego, którzy zazwyczaj po polsku nic nie rozumieją. W wypadku prawdziwej miłości do religijnej Polski można była wziąć odrazu nawet ślub katolicki, bo są jeszcze księża polscy, co prawda bardzo nieliczni, w nadgranicznych powiatach blisko granicy Traktatu Ryskiego, a więc w Tarnopolu, Podwołoczyskach, Czortkowie, Horodence etc.

Takie podróże nie mogły oczywiście przybrać charakteru masowego, ale były dostatecznie liczne.

Nie ulega jednak wątpliwości, że są życzliwie przyjmowani wszyscy obywatele przedwojennej Rzeczypospolitej, a więc nie tylko Polacy, ale i Żydzi, Białorusini i Ukraińcy. Nikomu nie można utrudniać wydostania się z sowieckiego "więzienia narodów".

Repatrianci narodowości nie polskiej są zarazem dowodem, jak atrakcyjna jest w ich oczach współczesna Polska.

Coś podobnego było w 17 i 18-go wieku. Na wschodnich kresach ówczesnego Wielkiego Księstwa Litewskiego i Korony była pańszczyzna i bieda dokuczała chłopu, jednak wolności i poszanowania godności ludzkiej było o wiele więcej niż w Rosji. To też chłopi rosyjscy i białoruscy licznie uciekali lasami na zachód, by wydostać się z Rosji. Ucieczki przybrały ogromne rozmiary. Przy pierwszym rozbiorze Polski (1772) caryca Katarzyna twierdziła, że musi odebrać kilkaset tysięcy "swoich" chłopów, którzy zbiegli na terytorium Rzeczypospolitej.

Dzisiejsza Polska nie jest wolna, a rządzą nią komuniści. Ale na całym obszarze okupowanej wschodniej Polski coraz bardziej rozszerza się wieść, że tam, nad Wisłą jest trochę lepiej: chłop gospodaruje na swojej ziemi, dzwony biją z wież kościelnych, a w szkołach uczą religii. Więc ludność okupowanych 7 województw wschodnich tęsknie spogląda ku Warszawie.

ROCK and RYE

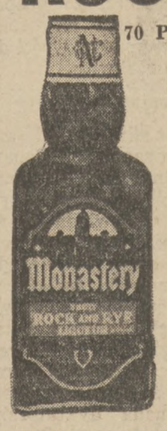

70 Proof

albo

HENRI-C BRANDY

Doskonałe w Smaku

LIQUEUR marki

MONASTERY

BRAND

Niezrównane w smaku, o pięknym zapachu i świeżości.

Robione na sposób starokrajski z najświeższych produktów hodowanych na farmach.

Doskonale się też nadają jako dodatek do lodów, kremów, budyniów i różnych deserów.

Prócz tych, firma nasza wyrabia też likiery inne, jak:— malinowy, truskawkowy, kawowy i wiele innych.

Są do nabycia i podawane wszędzie, gdzie są na składzie najlepsze gatunki.

84 PROOF

Nowy spis Likierów Monastery Liqueurs można otrzymać na zamówienie.

Wystarczy zwrócić niniejsze zamówienie z podaniem swego adresu do:

EXCLUSIVE DISTRIBUTORS

"Chicago's Leading Distributor"

OLD ROSE DISTRIBUTING CO.

2834 S. LOCK ST.

CLiffside 4-3600

CHICAGO 8, ILL.

NATIONAL CORDIAL CO., INC.

2129 N. WESTERN AVE., CHICAGO 47

KUPON NA SREBRO STOŁOWE

Cena $2.20 (z przesyłką $2.35)

No. 2596 10-go Kwietnia, 1958

Za dołączone..... kuponów i $..... gotówką

proszę mi przysłać następujące sztuki srebra z gwarancją:

.....

Nazwisko .....

Adres .....

Dziennik Związkowy, 1201 N. Milwaukee Ave., Chicago 22, Ill.

Stow. Dobroczynności Z. N. P. Bierze Udział w Obchodzie Majowym

Za Staraniem Prezeski Dymek Uchwalono $50 Na Czerwony Krzyż i Po $100 Na Stowarzyszenie Walki z Chorobą Raka i Sklerozy

Na ostatnim posiedzeniu Stowarzyszenia Dobroczynności przy ZNP jakie odbyło się we wtorek, 8 kwietnia, załatwiono szereg ważnych spraw. Posiedzeniu przewodniczyła prezeska Franciszka Dymek, a sekretarzowała p. Wiktoria Kolman.

Sprawozdanie Prezeski Dymek

Z uznaniem przyjęto sprawozdania prezeski Franciszki Dymek, z jej rozległych prac. W swym sprawozdaniu p. Dymek wyraziła serdeczne podziękowanie i uznanie Komitetowi Instalacji na czele z p. Janiną Migała, za tak sprawne przeprowadzenie przygotowań do instalacji, a dyrektorce Helkowskiej za umiejętnie poprowadzenie programu instalacyjnego. Nawiązując do tego, że w roku bieżącym Stow. Dobroczynności obchodzi 30 lecie swego istnienia, prezeska Dymek podkreśliła, że program instalacyjny odpowiednio uczcił ten jubileusz. Ponieważ bardzo wiele członkiń Stow. Dobroczynności od pierwszych początków powstania tej organizacji humanitarnej do chwili obecnej bierze dalej czynny udział w pracy, p. Dymek pragnęłaby odpowiednio odznaczyć te członkinie w dowód uznania za ich starania, dlatego też przygotowuje dla tych zasłużonych członkiń specjalne odznaczenia. Odznaczenia te będą wydane na jednym z zebrań w jesieni.

Sprawozdania z swych czynności zdały — wiceprezeska Bronisława Helkowska; sekr. prot. Wiktoria Kolman; i kasjerka Bronisława Walacha. Pani Walacha odczytała sprawozdanie finansowe dochodów i rozchodów z całego roku, opracowane przez kontrolera związkowego. Ze sprawozdania wynika, że z zeszłorocznego balu jesiennego wpłynęło do kasy $1,609.75; z książeczek premiowych $541.86, z podatku za delegatki $101.

W pozycji rozchodów znajduje się $1,577.24 na zakupno prowiantów do koszy gwiazdkowych; $1,000 na pomoc repatriantom polskim którzy po wielu latach niewoli wracają do Polski chorzy i wynędzniali i bez jakichkolwiek środków do życia. Dalej na fundusz Czerwonego Krzyża wypłacono $50 na stowarzyszenia walki z chorobą raka $100; walki z chorobą sklerozy "multiple sclerosis" $50, na pomoc dzieciom ułomnym "retarded children" $75; różne wsparcia dla biednych potrzebujących pomocy $437.66.

Jak widać z powyższego sprawozdania, Stow. Dobroczynności przy ZNP wykonuje piękną pracę charytatywną, zdobywając fundusze na prowadzenie tej pracy własnymi środkami przez urządzanie zabaw. Dzięki poparciu braci i sióstr związkowych akcja ta wydaje dobre rezultaty.

Dalsze sprawozdania

Za Komitet Książeczek Premiowych p. Janina Kieres informuje, że 197 książeczek zostało już rozebranych, a z tychże wpłynęło już do kasy $170.

Prezeska Dymek apelowała do wszystkich pań ażeby starały się rozsprzedać jak najwięcej tych książeczek, gdyż będą do tych książeczek przeznaczone bardzo piękne i cenne nagrody. Dodatkowo — panie które sprzedadzą najwięcej tych książeczek otrzymają w nagrodzie bardzo cenne podarunki. Prezeska Dymek dalej prosiła ażeby delegatki postarały się książeczki te zabrać także na posiedzenia swych Grup i Gmin i niewątpliwie Brać Związkowa dopomoże w rozsprzedaży takowych. Wydanie nagród na te książeczki, odbędzie się w jesieni — to też pozostaje dosyć czasu ażeby książeczek tych rozsprzedać na kilka lub nawet kilkanaście set dolarów.

Sprawozdanie za Komitet Instalacji zdała p. Janina Migała, informując, że czysty dochód z instalacji wyniósł $62.34. Pani Migała podkreśliła, że dzięki serdecznej współpracy całego komitetu, jak i pomocy członkiń Stow. Dobroczynności — instalacja wypadła wspaniale.

Za Komitet Chorych sprawozdawała p. Helena Romaszkiewiczowa. Przez powstanie uczczono pamięć śp. Marii Lacheckiej, długoletniej członkini Stow. Dobroczynności, która zmarła przed kilku dniami, a która dobrze zasłużyła się w pracy dla biednych.

Udział w Obchodzie

Każdego roku Stow. Dobroczynności przy ZNP bierze liczny udział w pochodzie i obchodzie Konstytucji 3go Maja. Członkinie Stow. Dobroczynności niosą podczas pochodu olbrzymich rozmiarów flagę, na którą są zbierane datki, a które następnie włączane są do ogólnego funduszu zbiórki majowej. Na przewodniczącą flagi — prezeska Dymek zamianowała zdolną i energiczną p. Stefanię Foszcz, żonę sekretarza generalnego ZNP, która funkcję tą pełniła w poprzednich latach z wielkim powodzeniem. — Ochotniczki do niesienia flagi w pochodzie, raczą zgłosić się wprost do p. Stefanii Foszcz, albo też do biura wiceprezeski ZNP p. Franciszki Dymek.

Na nowe sprawy, na propozycję prezeski Dymek uchwalono z kasy $50 na Amerykański Czerwony Krzyż; po $100 na stowarzyszenia walki z chorobą raka i sklerozy (multiple sclerosis). Przyjęto nadesłany przez Marię Jabłońską list z podziękowaniem za dowody sympatii w Jej chorobie. Pani Jabłońska jest czynną od wielu lat członkinią w pracy Stow. Dobroczynności. Piastowała poprzednio urząd komisarki Okr. 12; kasjerki Stow. Dobroczynności przy ZNP, a obecnie urząd sekr. finan. Tow. Przodownica Gr. 871 ZNP.

Na tym zakończono obrady do następnego posiedzenia.

RB

W CZWARTEK PIĄTEK I SOBOTĘ

JUŻ CZAS PRZYGOTOWAĆ DZIECI DO

1-ej Komunji Św.

Polecamy Kompletne Ubiory Na Tę Okazję

DARMO

8x10 PORTRET

przy każdym zakupieniu Sukienki lub Ubranka

Sukienki Dla Dziewcząt

Do 1-ej Komunji Św.

od $5.95 do $14.95

UBRANKA GABARDINOWE DLA CHŁOPCÓW DO KOMUNII ŚW.

od $12.95 do $24.95

Mamy Również Specjalne Ubrania Dla Tęższych Chłopców

Rozmiary dla Tęższych Chłopców 10 do 14, $19.95

CHŁOPIĘCE SPORT. MARYNARKI WEŁNIANE — Rozmiar 6-12, Wartości $9.95,..... $6.88

CHŁOPIĘCE GABARDYN. SPODNIE — Rozmiar 6-18, Wartości do $5.95,.... $2.88

CHŁOPIĘCE BLUZY—ŻAKIETY — Rozmiary 6-12, Wartości $5.95,..... $3.88

DZIEWCZĘCE KRÓTKIE PŁASZCZYKI — Wartości $8.95 Rozmiary 3-6X..... $3.88

PEŁNEJ DŁUGOŚCI PŁASZCZYKI — Wartości $12.95, Rozmiary 3-6X..... $6.88

SUKIENKI OZDOBNE WZORY — Rozmiary 3-6X, Wartości $2.95,..... $1.59; Rozmiary 7-14, Wartości $3.95..... $1.98

DZIEWCZĘCE BLUZKI — Wartości $1.95..... 89c

DZIEWCZĘCE SHORTS — Wartości $1.95..... 89c

MÓWIMY PO POLSKU RB MÓWIMY PO POLSKU

MILWAUKEE i ASHLAND AVE.

OTWARTE WIECZORAMI W PONIEDZIAŁKI I CZWARTKI

Przyznanie Stypendiów Na Dalsze Kształcenie Się

Od lewej: Carol Ann Fornek, Barney Grabiec, Prezes Oddziału 2047 Unii robotników stalowni, oraz Richard Sula.

Stowarzyszenie Robotników Stalowni, Oddział Unii 2047, które jest członkiem Unii AFL-CIO, przyznało dwa stypendia na dalsze kształcenie się najlepszych dzieci pracowników fabryki należących do tej Unii.

Na podstawie dokonanej selekcji według uzyskanych wyników zakwalifikowani zostali: Carol Ann Fornek do trzeciego miejsca w konkursie i do stypendium, oraz Ryszard L. Sula, któremu przyznano miejsce drugie i uzyskanie stypendium.

Wymienieni otrzymali stypendia w wysokości 3,000 dolarów. Wręczenia oficjalnego dokonał Barney Grabiec, prezes Oddziału 2047 Stowarzyszenia Robotników Stalowni.

Oboje wyróżnieni są dziećmi robotników, którzy nie mogliby pozwolić sobie na wysłanie swoich dzieci na Uniwersytet na dalsze kształcenie ich, mimo, że dzieci te są bardzo zdolne. Stypendia te są pięknym gestem ze strony Unii 2047 z jednej strony, zaś nagrodą dla dzieci zasługujących na wyróżnienie.

Nagrodzeni

Carol Ann Fornek, lat 17, mieszka wraz z rodzicami pnr. 2328 South 50th Ave., Cicero. Kończy "Siena High School" w czerwcu b.r., gdzie brała bardzo czynny udział w życiu społecznym w szkole, wygrała stypendium roczne do Kolegium Św. Ksawerego, gdzie zamierza studiować chemię.

Ryszard L. Sula, lat 17, z pnr. 300 E. Third st., Villa Park, kończy w czerwcu br. "York Community High School" w Elmhurst, Ill. Zajął w konkursie drugie miejsce i wszedł do półfinału konkursu popieranego przez stan Illinois. Ma zamiar studiować leśnictwo na wydziale leśnym Michigan State University. Jest czynnym sportowcem.

Oboje wyróżnieni cieszą się najlepszą opinią w szkole. Otrzymanie stypendiów stanie się bodźcem do ich przyszłej kariery.

Ważne Dla Dziatwy Szkółki Języka Polskiego Wydz. KPA

W sobotę, 12 i 19 kwietnia, odbędą się bardzo ważne lekcje w szkółce języka, śpiewu i tańca polskiego przy Wydziale Kongresu Polonii Amerykańskiej, w przygotowaniu do udziału w programie Obchodu 350cio lecia. Lekcje odbywają się pod kierownictwem p. Wandy Rozmarek, która uprasza wszystkie dzieci uczęszczające do tej szkółki, ażeby koniecznie brały udział w następnych dwuch lekcjach.

Dziatwa w wieku od 6 do 9ciu lat proszona jest przybyć o godz. 11ej rano, a lekcja trwać będzie do 2ej po południu; a młodzież w wieku powyżej 10ciu lat winna przybyć o godz. 1ej po południu do Domu Wydziału Kongresu, pnr. 1838 W. Division ul., w następną sobotę, gdzie odbywają się lekcje.

Obchód 350cio lecia przybycia pierwszych Polaków do Stanów Zjednoczonych odbędzie się w niedzielę 20 kwietnia, w audytorium szkoły Lane Technical, przy Western i Addison ul., o godzinie 2:30 po południu. Dziatwa ze szkółki weźmie udział w jednym z fragmentów bogatego programu jaki jest przygotowany na ten Obchód.

National Cordial — Monastery Brand To Doskonałe Likiery Polskie

Doskonałych wyrobów niczym nie można zastąpić. Jest to prawdą i szczególnie odnosi się do Wyrobów Polskich Likierów National Cordial, Monastery Brand i Henri-C Brandy. Wyroby tej firmy cieszą się nie tylko popularnością, lecz przede wszystkim są one doskonałe w smaku. Są one wprost niezrównane. Zapyta się niejeden dlaczego? Są one wyrabiane z najlepszych świeżych produktów. Głęboka wiedza, długoletnie doświadczenie i bezwzględna czystość doprowadziła do perfekcji te wyroby. Wyrabiane są na sposób europejski i polski.

Nie tylko są one doskonałe w smaku lecz przede wszystkim łagodne. Tu jest właśnie przyczyna, że mogą je pić nie tylko mężczyźni, lecz także kobiety.

Dlatego wszystkie wyroby National Cordial-Monastery Brand i Henri-C Brandy są napojami rodzinnymi. Dlatego w każdy dzień i przy każdej okazji rodzinnej te likiery powinny się znaleźć w każdym polskim domu i na każdym polskim stole.

Właśnie w dawnych czasach szlachta polska rozkoszowała się tymi napojami.

Dlatego jeżeli nie macie ich w domu pytajcie się o nie w waszym sąsiednim najbliższym składzie, czy sklepie likierów. Nie odmawiajcie sobie tej przyjemności, która jest zawarta w wyrobach National Cordial, Monastery Brand i Henri-C Brandy. (R.M.)

Walne Zebranie Koła Macierzy Pol. Nowa Polonia

Zarząd Koła Macierzy Polskiej "Nowa Polonia" podaje do wiadomości, że w dniu 11-go kwietnia br. o godzinie 7:30 w pierwszym, a o 8:00 wieczorem w drugim terminie, w sali Macierzy pnr. 1645 Milwaukee Ave., odbędzie się walne roczne zebranie członków Nowej Polonii.

Proponowany jest następujący porządek zebrania: 1. Zagajenie; 2. wybór przewodniczącego i sekretarza zebrania; 3. sprawozdanie ustępującego zarządu; 4. sprawozdanie komisji rewizyjnej; 5. wybór władz na rok 1958; 6. plan pracy na następną kadencję; 7. wolne głosy. Uprzejmie prosimy o niezawodne przybycie.

SCHNEIDER'S SERVICE STATION
Prompt efficient service on your car or truck by experts. Complete motor tune-up & repairing services. High Quality Gas.
We invide commercial accounts.
6758 W. BELMONT, KI 5-7720

RICHARD'S SERVICE STATION
Prompt efficient service on your car by experts. Complete motor tune-up and repairing. High Quality Gas.
We invite commercial accounts.
5611 N. NORTHWEST HWY RO 3-9853

EGGERS SERVICE STATION
("SINCLAIR PRODUCTS")
Prompt efficient sefrvice on your car or truck by experts. Complete motor tune-up and repairing High quality gas
We invite commercial accounts
4555 N. NAGLE UN 7-9836

EDDIE'S PURE OIL SERVICE STATION
Prompt efficient service on your car or truck by experts. High quality gas Motor tune-up—Repairing
We invite commercial accounts
6001 W. MONTROSE PA 5-9129

DIAMOND SUPER SERVICE
Prompt efficient service on your car or truck by experts. Complete Motor Tune-up and repairing. High Quality Gas.
We invite commercial accounts
7535 W. Irving Pk. ME 7-9816

CRAWFORD AUTOMOTIVE CO.
SERVICE STATION
Pormpt efficient service on your car or truck by experts. Complete tune-up. Generator work. High Quality Gas.
3101-13 S. PULASKI, BI 7-0300

Wiadomości Gminy 87 ZNP z Annowa

Posiedzenia

Tow. Bartosza Głowackiego, Gr. 899 ZNP, podaje do wiadomości swoim członkom, że regularne posiedzenie odbędzie się w piątek, 11 kwietnia, b.r., w sali S-S, pnr. 2059 W. 19 ul., o godz. 8 wieczorem.

Stow. Weteranów Armii Polskiej Placówka Nr. 56, uprasza wszystkich członków do wzięcia licznego udziału w posiedzeniu, jakie się odbędzie w sobotę, 12 kwietnia, br. w sali Sokolni, pnr. 1812 S. Ashland ave., o godzinie 8 wieczorem.

Dwór Ks. Józefa Poniatowskiego, Szczepu Ben Hur, Nr. 240 przypomina swoim członkom, że miesięczne posiedzenie odbędzie się w sobotę, 12 kwietnia, b.r., w sali S-S, pnr. 2059 W. 19 ul., o godz. 730 wieczorem.

Tow. Bolesława Chrobrego, Gr. 1971 ZNP, zawiadamia wszystkich członków, że regularne posiedzenie odbędzie się w niedzielę, 13 kwietnia, b.r., w sali S-S, pnr. 2059 W. 19 ul., o godz. 2 po południu.

Tow. M.B. Gidelskiej, Nr. 498 ZPRK, zaprasza wszystkich członków do wzięcia licznego udziału w miesięcznym posiedzeniu, jakie się odbędzie w niedzielę, 13 kwietnia, b.r., w sali S-S, pnr. 2059 W. 19 ulica, o godz. 2 po południu.

Tow. św. Barbary, Gr. 98 ZP w Am., podaje do wiadomości swoim członkiniom, że miesięczne posiedzenie odbędzie się w niedzielę, 13 kwietnia, b.r., w sali parafialnej św. Anny, pnr. 2207 W. 18 Pl., o godz. 2 po południu.

Tow. Marii Konopnickiej, Gr. 2423 ZNP, uprasza członkinie Towarzystwa do wzięcia licznego udziału w regularnym posiedzeniu, jakie się odbędzie w poniedziałek, 14 kwietnia, b.r., w sali S-S, pnr. 2059 W. 19 ul., o godz. 8 wiecz.

Apel do Pań i Panienek Dzielnicy Annowa

Gmina 87 ZNP, wraz ze swoim zarządem apeluje do Pań i Panienek dzielnicy Annowa, które by chciały poświęcić swój czas w niedzielę, dn. 4 maja, br. przyjmując obowiązek kwestarki, przysługując się dobrej sprawie, gdyż fundusz zebrany przeznaczony jest na cele oświatowe i młodzieżowe przy ZNP., więc należy się skomunikować z panią Marią Foryś, Wiceprezeską Gm. 87 ZNP., zam. pnr. 2125 W. Coulter ul., lub telefonować VIrginia 7-7681, po więcej informacji względem sprawy kwestarki w każdym dniu. — Zarząd Gm. 87 ZNP. — Stan. Cieśla, prezes, Stan. Węgrzyn, sekr.

Wiosenne Bale

Gmina 87 ZNP, zaprasza wszystkie grupy przynależne do gminy, delegatów i delegatek do gminy, członków grup przynależnych do naszej gminy, przyjaciół, młodzież, kręglarzy przy gminie oraz Polonię, do wzięcia udziału w balu jaki się odbędzie w sobotę, 12 kwietnia, b.r., w sali Sokolni, pnr. 1921 W. Cermak Rd. Początek balu o godz. 8 wieczorem. Gościom do tańca będzie przygrywać doborowa orkiestra. — Komitet Zabaw, Gm. 87 ZNP.

Klub Żmigród zaprasza wszystkich członków klubu, przyjaciół, młodzież oraz Polonię na ich Wiosenny Bal, jaki się odbędzie w sobotę, 12 kwietnia, b.r., w sali Woźniaka Casino, pnr. 2258 W. 19 ul. Początek balu o godz. 8:30 wieczorem. Gościom do tańca będzie przygrywać znana orkiestra Steve Adamczyk and His Orchestra. Każdy wesoło się zabawi. Bilety są do nabycia od członków lub przy kasie. — Komitet Balu.

Szukaj wokół siebie nowych abonentów dla Twojego pisma!

W Niedzielę Zebranie Gr. Quo Vadis

Miesięczne zebranie Gr. 2993 Tow. Quo Vadis odbędzie się w najbliższą niedzielę, 13go kwietnia w Domu Wydziału Kongresu Polonii Amerykańskiej, pnr. 1838 W. Division ul.

Zarząd Grupy, z uwagi na okres świąteczny, przygotował miły i serdeczny program zebrania. Poza tym załatwione także zostaną wszystkie ważne sprawy bieżące.

Członkinie i członków Grupy prosi się o jak najliczniejsze przybycie. Początek zebrania o godzinie 1:30, zaś na godzinę przed tym terminem sekretarz finansowy, p. T. Jasiorkowski, przyjmować będzie składki członkowskie. — W. Rozmarek, prezeska Grupy; K. Nawrocki, sekretarz prot.

Koncert Chóru Kalina w Sobotę, 12 Kwietnia

W sobotę, 12go kwietnia odbędzie się doroczny koncert Chóru Pań i Panien Kalina, w sali Zw. Polek, 1309 N. Ashland Ave. Koncert rozpocznie się punktualnie o godz. 8ej pod dyrekcją Heleny Wojnarowskiej, która przygotowała piękny program dla miłośników muzyki i śpiewu. Jako solistki w programie wystąpią: — Marienna Sandecka i Loretta Kobler. Gościnnie wystąpi Chór mieszany Paderewskiego. Franciszek Leśniak jest dyrygentem tego znanego Chóru. Również weźmie udział w programie utalentowana pianistka Marianna Niemiec.

Na Koncert komitet serdecznie zaprasza wszystkich przyjaciół, znajomych, śpiewaków i sympatyków. Po koncercie zabawa taneczna przy muzyce Antosia Kawałkowskiego, który będzie osobiście na sali. Przew. Julia Roskoske i wiceprzew. Franciszka Micek jeszcze raz zapraszają Polonię o przybycie i poparcie. Górą Pieśń. — J. Kroll.

Bal Wiosenny Wet. Armii Pol.

Placówka Macierzysta Nr. 5 Stow. Weteranów Armii Polskiej urządza Bal Wiosenny w sobotę, 19go kwietnia, w sali Błękitnej Domu Weteranów Okręgu 1, przy 1239 N. Wood ulicy. Początek o godz. 8 wieczorem.

Zarząd Placówki jak i Komitet Zabaw zapewnia przyjaciół i sympatyków weteranów A.P., że przy doborowej, znanej w Chicago orkiestrze Tony Fular, wszyscy ubawią się doskonale. Zaś panie Korpusu Pomocniczego przygotowują dla gości smaczne przekąski.

Cel zabawy godny gremialnego poparcia, gdyż czysty dochód przeznaczony jest na zapomogi inwalidom i znajdującym się w potrzebie weteranom i ich rodzinom, a tych liczba stale się powiększa.

Do licznego współudziału poparcia tej charytatywnej imprezy proszą — Za zarząd Placówki: Władysław Szeląg, komendant; L. Srebałowicz, adjutant, M. Stermiński, przew. Komit. Zabaw; Franciszek J. Dzioba, przew. Komitetu Reklamy.

"Dziennik Związkowy" najlepiej informuje w sprawach polskich swych czytelników jako największe polskie pismo w Ameryce.

Chciejcie to przemyśleć!

TRZEŹWE GŁOWY SĄ ZGODNE

Calvert JEST LEPSZY

Spędzasz spokojny wieczór w domu? Calvert Reserve okaże się pożądanym gościem. Posiada ten "przebłysk genialności", który łączy lekkość z pełnią smaku whiskey. Popróbuj!

$2.85 PAJNT $1.45 ½ PAJNTA "Nad wszystkie inne . . . w sam raz dla Was!" Calvert

©1958 CALVERT DIST. CO., N.Y.C. • 86 PROOF • 65% GRAIN NEUTRAL SPIRITS • AMERICAN BLENDED WHISKEY

SPRZEDAJCIE SWÓJ DOM

Szybko Przez Ogłoszenie w DZIENNIKU ZWIĄZKOWYM

Telefonujcie BRunswick 8-8700

DZIAŁ DROBNYCH OGŁOSZEŃ

Dziennik Związkowy
POLISH DAILY ZGODA

Entered as second class matter January 9. 1908 at the Post Office at Chicago Illinois under the act of March 3 1879

Published daily except Sundays. Holidays by

ALLIANCE PRINTERS AND PUBLISHERS Inc.
1201 Milwaukee Avenue
CHICAGO 22. ILLINOIS

Wysyłany przez Pocztę w Chicago i w Kanadzie	Wysyłany przez Pocztę Poza Granicę Chicago w U. S.
Codziennie i Sobotę	Codziennie i Sobotę
Rocznie (1 yr.) $16.00	Rocznie (1 yr.) $15.00
Półrocz. (6 mos.) 9.50	Półrocz. (6 mos.) 9.00
Kwartał (3 mos.) 6.00	Kwartał (3 mos.) 5.50
Miesięcz. (1 mo.) 2.75	Miesięcz. (1 mc.) 2.75
Tylko Sobotnie Wydanie	Tylko Sobotnie Wydanie
Rocznie (1 yr.) $6.50	Rocznie (1 yr.) $6.00
Półrocz. (6 mos.) 4.00	Półrocz. (6 mos.) 3.75
Kwartał (3 mos.) 2.50	Kwartał (3 mos.) 2.50
DO INNYCH KRAJÓW	
Codziennie i Sobotnie	Tylko Sobot. Wydanie
Rocznie (year) $22.00	Rocznie (year) $8.00
Półrocz. (6 mos.) 13.00	Półrocz. (6 mos.) 5.50
Kwartał (3 mos.) 8.00	Kwartał (3 mos.) 3.50

Na "Standach" (News-Stands) — Pojedyńczy Numer Codziennie (Single Daily Copy).....7c

Na "Standach" (News-Stands) — Pojedyńczy Numer Sobotni (Single Saturday Copy).....15c

KAROL PIĄTKIEWICZ, Editor-in-Chief
J STAN ŚWIERCZYŃSKI, Manager

Phone: All Departments BRunswick 8-8700
Telephone to City Editor before 8 A. M. BRunswick 8-8707
Rękopisów i fotografii Redakcja nie zwraca.

Spóźniona Wiosna

Zimno nie jest rzeczą przykrą, gdy panuje w czasie sobie właściwym. Fala zimna w połowie marca lub kwietniu budzi powszechne niezadowolenie, burzy bowiem przyrodzony porządek rzeczy. Ludzie się niecierpliwią: gdzie krokusy, gdzie miłe oku i sercu wiosenne chmurki na niebie, gdzie spacery niedzielne, gdzie oddychanie zbliżającym się oddechem wakacji?

Zamiast tego szaliki, swetry, płaszcze, przytupywanie na przystankach i na peronach stacji i nawrót epidemii grypy. I ten rachunek za gaz lub za elektryczność! Powinien już spaść do minimum. Zamiast tego wzrasta, gdyż piecyki żarzą się przez dwadzieścia cztery godziny.

Nikt nie słucha spikera radiowego, gdy poważnym głosem mówi, że "szczyt" znowu się oddalił, że Burgiba chce tego, a Sukarno czego innego, że policjanci w Paryżu organizują rozruchy przed parlamentem. Natomiast każdy syczy: "cicho," gdy zaczyna "przepowiadać" pogodę, w nadziei, że usłyszy: "jutro cieplej."

Wiosna nadaje sygnały w sercu, lecz bez radia się nie zacznie.

O tym wie każde dziecko, które nie wypatruje trawki i kwiatków, lecz energicznie kręci gałką aparatu, gdy się chce dowiedzieć, jaka jest pora roku.

"Prosimy o Pożyczkę"

W tutejszym poważnym i dobrze redagowanym dzienniku "The Chicago Daily Tribune" zauważyliśmy wczoraj artykuł redakcyjny, zatytułowany w dobrym i bezbłędnym polskim języku "Prosimy o pożyczkę."

Autor artykułu stwierdza, że obecny ambasador amerykański w Warszawie Jacob D. Beam, zna język polski o tyle, że może prowadzić swą placówkę dyplomatyczną w Warszawie w języku polskim. Konkluduje wobec tego "Chicago Tribune" że prawdopodobnie ambasador Beam dobrze rozumiał prośbę reżimu warszawskiego o pożyczkę od Ameryki w sumie $125,000,000, ale powinien udać głuchego, jeżeli słyszy coś takiego, co nie chce słyszeć.

Jest prawdą, co pisze "Tribune," że reżim znajduje się pod kierownictwem Rosji. Ale jak dotychczas korzyść z pożyczek amerykańskich czerpał w większości naród polski, który jest anty-komunistyczny.

Więc udawanie głuchego przez ambasadora amerykańskiego w Warszawie nie zaszkodziłoby tyle reżimowi, ile zaszkodziłoby wynędzniałemu ludowi polskiemu, cierpiącemu biedę z powodu oddania go "pod dominację Moskwy" przez rosyjsko-amerykański traktat w Jałcie zawarty.

Frank Peska

W szybkim rozwoju portu chicagoskiego Polonia chicagoska przez swych reprezentantów położyła znaczne zasługi, które niewątpliwie zostaną uwypuklone i uwiecznione w historii naszego wietrznego grodu.

Pierwszym polonijnym kolektorem federalnym portu chicagoskiego był ś. p. Antoni Czarnecki, współredaktor "Chicago Daily News," który z prawdziwie młodzieńczą energią zaprowadził porządek i ład w tych biurach, które poprzednio były traktowane po macoszemu przez władze washingtońskie. Za jego czasów i za czasów jego polonijnych następców, J. Ziemby, J. Stanka a teraz za czasów Franka Peski, port chicagoski rozrastał się, rozszerzał, coraz więcej statków oceanicznych z towarami z wszystkich części świata zaczęło tu zawijać, nawiązując łączność bezpośrednią i bezprzeładunkową z obiema półkulami świata.

Teraz znowu jest głośno o porcie chicagoskim gdy obecny kolektor, nasz rodak Franciszek Peska, lider republikański w stanie Illinois, rozwinął energiczną kampanię, aby z Chicago zrobić również międzynarodowy port samolotowy, aby aeroplany pasażerskie i towarowe lądowały tu bezpośrednio z zagranicy bez przeładowywania pasażerów lub towarów na lotniskach z New Yorku lub Californii. W stanach tych napotykał na bierny opór ze strony niektórych czynników lokalnych i zamiejscowych, ale dzięki staraniom i energii naszego rodaka, lotniczy międzynarodowy port chicagoski stanie się niebawem faktem dokonanym i pomieszczenia dla urzędników celnych, urzędników zdrowia i na biura celne znajdą się niebawem na lotnisku O'Hare!

Zasługa w tym przede wszystkim Franka Peski z którego działalności Polonia chicagoska ma prawo być dumna.

Dochody Wsi?

Czy prawdą jest—pisze warszawski "Dziennik Ludowy"—że na wsi żyje się lepiej, niż uprzednio, że zwiększyły się dochody wsi? Tak, prawda.

Ale w szacunkowym ocenianiu tych spraw trzeba być dość ostrożnym. — Komunikat Głównego Urzędu Statystycznego szacuje wzrost przychodów pieniężnych ludności wiejskiej, uzyskanych ze sprzedaży produktów rolnych na około 9.6 miliarda złotych w porównaniu z 1956 rokiem. Wzrost wydatków, spowodowany podwyższeniem cen niektórych artykułów przemysłowych dostarczanych wsi, miał wynieść około połowy tej sumy.

Nie wiadomo—podnosi reżimowy dziennik—czy w tym obliczeniu uwzględniono ogólną podwyżkę cen towarów i usług dla wsi, a "ze sformułowania wynika, że nie brano pod uwagę kształtowania się kosztów własnych produkcji rolnej." Trudno więc twierdzić, że suma 7.6 miliarda jest zgodna ze stanem faktycznym. "Dla wielu gospodarstw rok 1957 był raczej okresem 'zaciągania pasa,' szczególnie, jeśli pamiętać o zjawisku masowego dokonywania działów rodzinnych i związanych z tym opłat."

Na pytanie, "czy na wsi żyje się obecnie lepiej?" odpowiada częściowo, ukazujący się w Warszawie dwa razy w tygodniu, "Zielony Sztandar." Pismo to podnosi, że "większość wsi w dalszym ciągu tonie w błocie, brak jej światła, pije niezdrową wodę, nie korzysta z prądu, gazu, łaźni i innych wszystkich tak zwanych urządzeń komunalnych, które podnoszą poziom cywilizacji życia codziennego, czynią go lżejszym, wygodniejszym i bardziej ludzkim."

To jest prawda!

Tajemnica z Bydłem

Pomimo zapewnienia Chruszczowa, że Sowiety wkrótce prześcigną Stany Zjednoczone w produkcji mięsa, mleka i masła na głowę ludności, Moskwa nadal skupuje w największej tajemnicy wielkie ilości bydła rogatego wszędzie, gdzie się da to uczynić bez rozgłosu, z Europy Wschodniej, Mongolii i nawet z Turcji.

W ciągu jednego roku 1957 — 111,000 sztuk bydła rogatego dostarczono z samej Turcji i skup trwa intensywnie nadal. Bydło to koncentruje się w Karsie, gdzie siedzi sowiecka komisja odbiorcza, skąd po przeglądzie jest ono transportowane do Leninakanu w Sowieckiej Armenii, tuż pod granicą sowiecko-turecką. W Leninakanie funkcjonuje ogromna rzeźnia, pracują wielkie zamrażalnie mięsa oraz dwie duże fabryki konserw mięsnych, wyłącznie dla obróbki bydła z Turcji.

Na wyraźne żądanie Moskwy, ten eksport bydła nie jest uwidaczniany w statystykach tureckich pod pretekstem, że jest to handel wymienny, Rosja bowiem w zamian dostarcza materiały budowlane, stal i t.p.

Ponieważ cały rejon Karsu jest przez Turków specjalnie strzeżony i nikt nie może tam się dostać bez specjalnych pozwoleń, przeto dyskretny przebieg tych operacji handlowych jest zapewniony i Chruszczow może nadal chwalić się wzrostem produkcji mięsa w ZSSR.

Ośrodki Studenckie

Warszawskie czasopismo studenckie "Od Nowa" podaje, że w roku akademickim 1956-57 studiowało na wyższych uczelniach w Polsce 170,331 osób, w tym 113,408 mężczyzn i 56,923 kobiety. Do trzech największych skupisk studenckich w Polsce—zdaniem tygodnika—należą: Warszawa—31,881 studentów, Kraków—20,606, Wrocław—15,153.

Najwięcej kandydatów, bo 18,176, zgłosiło się na studia techniczne.

To i Owo

Zmarł w Pradze w wieku 90 lat jeden z najwybitniejszych poetów czeskich, bard ludu śląskiego, artysta narodowy Piotr Bezrucz. Nazwisko to jest pseudonimem literackim urzędnika pocztowego Vladimira Vaska, który zdobył sobie sławę niewielkim zbiorkiem wierszy o tematyce społecznej p. t. "Pieśni śląskie." Utwory te pojawiły się na łamach czasopism po raz pierwszy w roku 1899. W 1906 roku "Pieśni śląskie" ukazały się w wydaniu książkowym.

H. Werro, były prezes szwajcarskiego stowarzyszenia fabrykantów instrumentów strunowych oskarżony został o sprzedawanie sfałszowanych skrzypiec Stradivariusa. Jedne ze skrzypiec sprzedano za 10,000 funtów szterlingów.

WIÓRA SPOD PIÓRA

TEORIA WZGLĘRNOŚCI I ŻYCIE

W towarzystwie niektórych ludzi — starzejemy się, a w towarzystwie niektórych innych — dziecinniejemy.

Anonim

* * *

JEST I TRZECIA DROGA

Jeden z dziennikarzy, pisząc o wspomnieniach z wielkiej wojny, rozumuje między innymi, tak:

"Ksiądz profesor Siwek w swej niezmiernie głębokiej pracy filozoficznej o znaczeniu moralnym cierpienia wskazał na to, że zwierzęta i ludzie uczą się z cierpienia. Pies, który się poparzył przy piecu, nie zbliży się do pieca.

"Tak samo człowiek. Uczy się z cierpienia swego.

"My też powinniśmy uczyć się z cierpienia tej rrzeźbiarki milionów ludzi, których cierpienie jest morałem katastrofy wojny światowej.

"Pamiętanie jest motorem postępu. Zapominanie początkiem tragedii."

Tyle wspomniany wyżej dziennikarz.

Ale jednak jest trzecia droga — i to zdaje się najwłaściwsza: Win przebaczenie!

* * *

NIE CO, ALE JAK...

Inny efekt ma twe słowo
Powiedziane w żarcie,
A zaś inny, wyrzeczone
Szczerze i otwarcie.

To co w żarcie wyrzeczone,
Każdy przyjąć raczy,
Zaś drugiego, choć to samo,
Nikt ci nie przebaczy.

Jan Kazimierz Gałłka

* * *

BRZOZY

Pochyliły się brzozy płaczące,
pochyliły się wierzby spróchniałe,
uklękły lipy stuletnie przed wiosny konfesjonałem!
Cisza wisząca u nieba, z gwiazd srebrny uwija łańcuch
i modli się z księżycem, na mlecznej drogi różańcu.

Wtem... zbladła noc ostatnia,
padł grom anielskich hejnałów
i słońce złote wyszło na drogę do Emaus!...
I szły godziny zwycięstwa,
wiosennym pól obrusem
i bazie śpiewały legendy, za odchodzącym Chrystusem...

J. S. Polaczek

* * *

Z MĄDROŚCI CHIŃSKICH

Nawet najgłupsza młoda kobieta jest dość mądra, by najmądrzejszego mężczyznę w pole wywieść.

* * *

CZY BY AŻ TAK BYŁO ŹLE

Z New Yorku donoszą, iż Adlai Stevenson, dwukrotny kandydat na stanowisko prezydenta, oświadczył w wywiadzie telewizyjnym w New Yorku, że:

Ameryka straciła wielką okazję w zakresie przewodzenia nadal inicjatywie związanej z zakazem robienia doświadczeń z broniami termojądrowymi.

Przejęcie tej inicjatywy przez Rosję Sowiecką odjęło Stanom Zjednoczonym moralne przewodnictwo w tym zakresie.

Czy już tak było źle z nami?...

* * *

WIERSZYK O ŚWIĘCONCE

(Dla Młodzieńców w Starszym Wieku)

Na swoim stoliku
cukrowy baranek,
w małym wazoniku
bukiecik sasanek
i z widłaku wianki
mazurek z migdałem
i barwne pisanki
(sam je malowałem).
Szynka znakomita

Szynka znakomita,
babka lukrowana,
w skorubce rozbitej
woda poświęcona.
Przy szynce chleb leży,
przy nim dwa kołacze —
Wszystko jest jak było,
a jednak INACZEJ.

Anonim

* * *

PRZYSŁOWIA STAROPOLSKIE

Ciepły kwiecień,
mokry maj —
Będzie żyto
jako gaj.

* * *

JEGO i JEJ

Jeden z obserwatorów życia amerykańskiego zauważa, że:

Do niedawna markowano tylko ręczniki dla użytku domowego "Hers" (jej) i "His" (jego).

Pomysłowy właściciel rzeźni w Ohio wymyślił coś podobnego dla zamarkowania.... befsztyków (steaks) pakowanych w celofanie na użytek wielkich sklepów spożywczych "super markets".

Teraz zależy wszystko od tego, kto czyni zakupy.

Bo tak może się zdarzyć, że żona kupi mniejszy "steak" zamarkowany "hers" i zerwie napis, albo odwrotnie kupi dwa zamarkowane "his" i zerwie napisy z obu. Kto wie.

* * *

PRZYSŁOWIE CHIŃSKIE

Cierpienie uszlachetnia, ale wówczas tylko, gdy krótko trwa i kończy się radością.

Co Życie Niesie

O Nowych Nastrojach w Europie.—I o Prawdzie Niemieckiej, Która Wychodzi Na Jaw. —Jakoteż o Konieczności Przewartościowania Amerykańskiej Polityki.

Tak się jakoś złożyło, że zapowiadana przez New York Times narada członków Paktu Warszawskiego i jej podłoże obaw wypływających z rychłego uzbrojenia Niemiec w pociski atomowe, zbiegła się z pewnym wylaniem kubłów zimnej wody na dyplomację amerykańską.

I tej próby "orzeźwienia" nie dokonali nasi wrogowie. Przeciwnie, podjęli się jej znani i ogólnie szanowani dziennikarze-komentatorzy: Walter Lippmann i Drew Middleton.

Z treścią bystrych uwag Lippmanna zapoznaliśmy Was wczoraj.

Dziś zrobimy krótki przegląd uwag Drew Middletona, opublikowanych w New York Times.

Nie czynimy tego dlatego, że nam się te uwagi podobają, ale raczej dla zanotowania faktu dziennikarskiego i dla podkreślenia nowych prądów, jakie się w Ameryce pojawiają w stosunku do sprawy niemieckiej.

Załamywanie Się Wzorów Politycznych

Middleton zaczyna artykuł stwierdzeniem, że "sprawozdania dyplomatów, byznesmanów, pisarzy i innych obserwatorów" wskazują na "zmieniające się wzory polityczne kontynentu, do których byliśmy przyzwyczajeni przez ostatnie dziesięć lat."

Nowe wzory nie oznaczają kryzysu z lat 1938 lub 1939, jak je chcą tłumaczyć rozmaite Kassandry, ale raczej przypominają lata 1921-32, w których zapoczątkował się rozkład wersalskiego układu pokojowego.

Dotychczasowy wzór polityki międzynarodowej ustanawiany był przez Stany Zjednoczone. Ich zaś najśmielszym wyrazem było utworzenie państwa zachodnio-niemieckiego. I właśnie ze stolicy tego państwa, z Bonn, nadchodzą najbardziej niepokojące wieści, stwierdza Middleton.

Stare Grzechy w Nowej Szacie

"Ta szczególnie niemiecka kombinacja wstrętu i odrazy do cudzoziemców (ksenofobia) i pycha narodowa znów wypływają na powierzchnię. Jedynie silna ręka kanclerza Adenauera i nadzieja jakichś zysków z konferencji szczytowej trzymają ją na uwięzi. Ale Adenauer już liczy 82 lata, a konferencja szczytowa nie doprowadzi do zjednoczenia Niemiec."

A więc co?

Gdy autor dowodził, że Niemcy są zbyt silnie związane z Zachodem, aby wywołać jakieś awantury samodzielnie, to od znawców, którzy badali wewnętrzne stosunki federalnej republiki otrzymał zapewnienie, że "nowa generacja politykierów w Niemczech Zachodnich oburza się przeciw wskazówkom Stanów Zjednoczonych. Widzi ona Niemcy całkowicie uniezależnione od Washingtonu i stanowiące największą potęgę pomiędzy Rosją Sowiecką a Ameryką."

Takie są marzenia tych "dobrych" Niemców, którzy zaczynają wypływać na widownię.

"Departament Stanu zapędził się za daleko w swej rozbudowie Niemiec," mówił Middletonowi jeden wybitny dyplomata europejski.

"Amerykanie nie chcieli nawet dopuścić myśli o czymkolwiek innym, tylko o bezsprzecznej, ich zdaniem, lojalności Niemiec względem Zachodu.

"W rezultacie tego uprzedzenia ślepo ufającego Niemcom, dyplomaci amerykańscy zawsze byli gotowi ostro krytykować Francję lub Anglię, ale ślepi byli na zachowanie się Niemców. Dlatego dziś nie są zdolni przewidywać co się w Niemczech może stać."

Pokusy Moskwy Mają Posłuch

Inny niemniej dokładnie poinformowany o sprawach niemieckich dyplomata powiedział dziennikarzowi amerykańskiemu, że Rosjanie, poza plecami starego Adenauera potrafili wywrzeć silne wrażenie na członkach stronnictwa Chrześcijańsko Demokratycznego, z którego swój polityczny rodowód Adenauer wywodzi.

Sowiecki argument, — że Niemcy sami powinni załatwić sprawę Zjednoczenia, drogą porozumień pomiędzy rządami Federalnej Republiki (zachodniej) a Demokratycznej Republiki Ludowej (wschodniej) znajduje coraz większy posłuch.

Na tle tych właśnie obserwacyj i wiadomości Middleton wysnuwa wniosek, że sytuacja międzynarodowa w Europie przypomina te właśnie lata, w których pojawiły się pierwsze rysy na strukturze pokoju wersalskiego (1931-32).

Oznacza to, że dyplomacja amerykańska, która w stosunku do Europy była dyplomacją wyłącznie jedno-torową, opartą na "dobrych" Niemcach znalazła się w ciężkim położeniu, z którego nie wyjdzie bez gruntownego przewartościowania wszystkich swoich poglądów i odrzucenia naiwnej wiary w rzekomą "potulność i poprawę" Niemców.

Podważenie Wiary w Stany Zjednoczone

Autor stwierdza dalej, że wszystkie wzory układów sił międzynarodowych w Europie zbudowane były na przekonaniu, że Stany Zjednoczone zawsze będą miały przewagę nad Rosją.

Ostatnimi jednak czasy, Europejczycy zaczynają powątpiewać czy Stany Zjednoczone utrzymają swą przodowniczą rolę. Nie chodzi tu o to czy mają oni rację, czy też błędnie sprawę osądzają. Ważnym jest fakt, że poddają zwątpieniu zasadę, na której się dotychczas opierali.

Propaganda sowiecka zrobiła pewne postępy w Europie i przekonała wielu ludzi, że Rosja może Stany Zjednoczone dogonić i nawet przegonić pod względem rozwoju przemysłowego.

My wiemy, że jest to pogląd zupełnie błędny. Ale naszą wiadomością, bez odpowiedniej propagandy, nie odwrócimy niekorzystnych dla nas nastroi.

Tego Rodzaju Krytyka Jest Dobra

Jak już zaznaczyliśmy na wstępie, to krytykowanie amerykańskiej dyplomacji nie wyszło z wrogich nam źródeł. Napisali je dwaj wybitni dziennikarze na podstawie rozmów i dyskusyj z Europejczykami żywiącymi niezaprzeczoną przyjaźń do Stanów Zjednoczonych.

Gdy więc szczerzy i wypróbowani przyjaciele zwracają nam uwagę na błędy, to powinniśmy je pilnie zbadać.

Nacisk amerykański na rozbudowę potęgi niemieckiej długo był przemilczany w Europie dla wielu względów.

Że jednak nacisk ten nie miał poparcia zachodniej Europy, o tym świadczy dzisiejszy fakt, że nie wytrzymuje on pierwszej próby. Gdy się tylko warunki zmieniły i gdy przyszła sprawa atomowego uzbrojenia Niemców, ci, którzy milczenie uważali dotychczas za "lepszą część cnoty," śmiało wypowiadają swe zdania i zastrzeżenia.

A gdy dwaj doświadczeni obserwatorzy (Lippmann i Middleton) widzą takie same zjawiska w różnych odstępach czasu i w różnych częściach Europy, to muszą one wskazywać na głębokie przemiany, jakie się tam zaczynają dokonywać.

Nowe Stawki Rent w Polsce

Warszawa (FEP). — W dn. 28 marca b.r. — jak podaje Radio Warszawa — reżimowy Sejm uchwalił ustawę o zmianach przepisów o rentach i zaopatrzeniu emerytalnym. Najistotniejsze zmiany zawarte w nowej ustawie polegają na zniesieniu podziału rent na "stary" i "nowy" portfel oraz na podniesieniu wymiany rent.

Dla niepracującego rencisty minimalna renta z tytułu własnej pracy wynosić będzie 500 złotych miesięcznie, a dla niepracującej wdowy — 360 zł. Tym samym minimum renty dla rencisty wzrosło z 260 na 500 zł., a dla wdowy ze 180 na 360 zł.

Wysokość zaopatrzenia emerytalnego ustalona została "niezależnie od kategorii zatrudnienia" na 75% zarobków do 1200 zł. Ustawa postanawia, że renta starcza wypłacana będzie tylko rencistom niepracującym i nie posiadającym dochodów z innych źródeł.

TIMELY TOPICS

The Voice Of America

(Excerpts From Editorials In American Newspapers, Compiled And Edited By The Polish American Congress, Inc.)

A SEAT FOR WARSAW

As Stassen left the State Department for his carpet bagging foray into Pennsylvania, he let fly a Parthian shot: he not only advocates a top conference now, he said, but he favors the admission of Poland and Czechoslovakia, with Dag Hammerskjold, the U.N. Secretary, as moderator. It is hard to believe without seeing that an American would propose that the President of the United States be pitchpolled into such an international fish market or bazaar to gamble the prestige of the office and the country for some dubious bargain.

TIMES, Los Angeles, Cal.

GERMANY IN THE "RAPACKI PLAN"

The Rapacki plan clearly is part of an ambitious Soviet program aimed at breaking up the Western alliances. First of all, it calls for formal recognition of an East German state as an equal partner. If this happened, West Germany would be forced to negotiate for reunification on Russian terms and there could be no question about the final result.

However, the U.S. State Department, while not issuing any flat rejection, has just about closed the door to Mr. Rapacki's suggestions, asserting that the United States could not accept any proposal "which perpetuates the division of Germany".

VINDICATOR, Youngstown, O.

FOND HOPE?

The United States last Saturday signed a new economic aid agreement with the communist governement of Poland for $98 million, raising to $193 million the total of American credits and other aid granted in less than one year.

While the State Department doesn't say so, the aim of our generosity to the communists is the building up of Polish independence from Soviet domination. At least that is the fond hope.

POST, Bridgeport, Conn.

THE SECOND GLANCE

At first glance the plan looks fairly attractive. Under it the Soviet Union would agree to keep its missiles and atomic-hydrogen arms out of Poland, Czechoslovakia and East Germany if France, Britain and the United States would pledge themselves to do the same as far as West Germany is concerned. However, although this seems to be reasonable enough on its face, NATO's leaders have closely inspected it and concluded that it contains too many shortcomings to be acceptable in its present form.

STAR, Washington, D.C.

OBEDIENT POLAND

Nevertheless, the very basis of our foreign policies is to contain the spread of communism and work for world peace. Losing our friends, little-by-little as the U.N. summary seems to indicate, is neither encouraging in our dedication to keep communism from spreading nor helpful in trying to achieve our goal of world peace through a unity of nations.

Surprisingly, the USSR did not vote the most times against the United States. The "honor" goes to Poland—53 times. Leading the parade of nations who voted with the U.S. the most times was our Latin American neighbor, Colombia—72 times out of 76 possible.

NEWS TELEGRAM,
Salt Lake City, Utah

Immigration And Naturalization

Question: I have just been naturalized. My husband, who is not an American citizen, has a job abroad. Will it endanger my citizenship if I join him abroad?

Answer: While you can safely visit your husband, any extended residence abroad may well endanger your citizenship, since you have only been naturalized recently. The law provides that if a naturalized citizen takes up residence in a foreign country within five years after naturalization, this is prima facie evidence that such person did not intend to reside permanently in the United States and unless he can prove the contrary, his naturalization may be revoked and set aside. In general a naturalized citizen loses his citizenship if he resides continuously for three years in the country of which he was formerly a national, or in which the place of his birth is located, or for five years in any other foreign state or states.

ON THE JOB
When it Counts
Where it Counts

The Self-Made Man —

MEMOIRS

By Joseph F. Konopa, M.D.

(Continued)

I was 23 years of age and a full licensed Registered Pharmacist. Earning now about $25.00 per week, I was often called up to the second floor to act as interpreter for the Doctors and Dentists. I worked in the Drug Store for 8 years from 1904 to 1912, and belonged to the nearby Church, joined various clubs, lodges, societies, fraternal organizations, etc. All I could do for the future, was to keep planning. We had another boy, whom I was teaching the Druggist-Pharmacist business. He was doing now all the heavy work in the Drugstore, acting as janitor, porter, fireman, butler, etc. The Drugstore business now as going pretty good and we were busy.

Things were coming along fine, until the summer of 1911 when I decided to study medicine, to become a Physician and Surgeon. I was now about 26 years of age, and saved up a few hundred dollars. One afternoon on my day off I went to one of the Medical Colleges and filled out an application, was accepted and paid the matriculation fee of $5.00 and received all instructions and circulars to read. I left the Medical College full of smiles and pep. I told the Druggist the next day, showing him at the same time my matriculation receipt. He took it and tore it up, became angry and told me he had other plans for me. After he calmed down he asked me and begged me to stay with him one more year. I promised him to stay and wait one more year until 1912. Again he gave me a raise, better and shorter working hours, so all was well for one more year.

I never would have studied Medicine, never would have dreamed about it, never would thought of it if I wasn't a Pharmacist first. The Druggist promised to help me in every way if I'd listen to him during the entire course of my 4 years of study of Medicine to M.D. I agreed and decided to abide with this promise. My employer was a Chemist, Pharmacist, and he also studied 1 year of Dentistry, I year of Medicine, and finally he took up Law.

He graduated as an Attorney at Law, passed the bar and received his Attorney's license. Yet he was teaching Chemistry in a Medical College. He refunded me the $5.00 which I paid in at the Medical College as matriculation fee.

I think it would have been very difficult for me to study Medicine had I not been a Pharmacist. Many officials from nearby department stores, offices, shops and factories used to come to our Drug Store making purchases, and asking me to come, and work for them and with them, but every time the Druggist heard of anything like that, he always insisted and begged me to stay with him, promising in return everything and all the help I needed and would ask for. Working in the Drug Store for 8 years, many of the regular customers got so used to having me wait on them at the counter, that when they came in and did not see me in the Drug Store, if I was off or busy in the rear filling Prescriptions or making medicines, they would ask the boss druggist for his son, thinking I was his son. If I was out to lunch they would sit down and wait for me until I would return, or they would wait till the next day, and then come in. The druggist used to get peeved very much over these incidents. You couldn't blame the customers, because they saw me in the Drug Store all the time every day for 8 long years. They watched me and saw me grow up from a boy now to a young man, to a full licenced Registered Pharmacist.

(To be continued)

★ ★ Sports – P.N.A. Youth Section – Social ★ ★

Syracuse, N. Y., Group 2517 PNA National PNA Keg Tourney Entry

Captain Marge Parzych's Women's Squad To Appear On Opening Night, May 16, Schedule At Gage Park Bowl; Roll Singles And Doubles May 17

Marge Parzych, captain of the St. Louis Society (Group 2517 PNA) women's bowling team of Syracuse, N.Y., has submitted the entry of 1 team, 6 singles and 3 doubles contestants in the 1958 National PNA Men's and Women's Bowling Tournament at the Majcher Brothers' Gage Park Bowl, 5643 S. Western Ave., Chicago, Ill.

Group 2517 will roll its team event on the opening night (May 16) squad, 6:30 o'clock, and its singles and doubles on Saturday morning, 11 o'clock, in order to permit the Syracuse keglers to leave for home on Sunday morning.

In addition to Captain Marge Parzych, who sports a 125 average, the Syracuse delegation also includes Gen Trepa (140 averager), Stella Trepa (127), Steffi Cierek (140) and Martha Massaro (134).

All of these girls are also entered in the singles.

Parzych and Gen Trepa are teamed up in the doubles, with Stella Trepa paired off with Steffi Cierek.

Martha Massaro will be teamed up in the doubles with one of the Chicagoland women keglers, if possible.

REPRESENTATIVES FROM 8 STATES

The entry of Syracuse raises to eight the number of States which are represented in the 3-day tourney, sponsored by the National PNA Bowling Commission and sanctioned by the American Bowling Congress and by the Women's International Bowling Congress.

States which will be represented are: Illinois, Indiana, Michigan, Minnesota, Missouri, New York, Ohio and Wisconsin.

Stanley Jozefiak, tournament manager, is expected to meet with his schedule and prize-list committee in the near future for the purpose of drawing up the official tourney schedule and prize list for both the men's and women's divisions—and the Junior Division team event (for boys and girls between 9 and 14 years of age).

Although the 6:30 P.M. and 9:00 P.M. team events squad times on Friday, May 16 (Opening Night), were aside for Chicagoland teams, several exceptions were made in favor of out-of-town teams which found it impossible to roll their games either on May 17 or on May 18.

APRIL 10 DEADLINE

April 10 (midnight) marks the deadline for entries in the Men's, Women's and Junior Divisions.

The entry fee for Men's-Women's events is $5.00 per person, per event. This includes $2.60 for the prize list, $1.35 bowling fee, and $1.05 tournament expense.

The team entry fee for the Junior Division is $8.75, which includes bowling fee and scorer's fee.

Make all remittances payable to: National PNA Bowling Commission, 1520 W. Division St., Chicago 22, Ill.

One hundred per cent prize fees will be returned to the winners.

The prize fund will be supplemented by a $350.00 donation by the PNA Sports-Youth Department, chairmanned by PNA Vice-President Dr. Stephen F. Lisowski, which is also offering valuable team and individual trophies to the Men's-Women's-Junior Division winners and runnersup.

HEADQUARTERS AT HOTEL SHERMAN

Through an arrangement with Assistant General Manager Joseph L. Osajda of the Sherman Hotel, Clark-Randolph Sts., that celebrated hostelry will serve as National PNA Bowling Tournament headquarters.

Special room rates have been made available for all PNA bowlers.

2 GREAT BANDS AT MAY 17 DANCE

Chairman Anthony J. Saratowicz and Co-Chairman Ted Ukleja together with their entertainment committee have completed arrangements for the staging of a gala PNA Bowlers' Dance, beginning Saturday night, May 17, at 8:30 o'clock, and continuing to 1:30 A.M. on Sunday, May 18.

Mickey Prindl and his 11-piece orchestra and Joe (Paterek) Pat and his 6-piece orchestra will furnish 5 hours of continuous dance music at its very best.

Many other attractions have been planned.

Tickets are nominally priced at only 90 cents apiece and can be purchased in advance from the members of the entertainment committee, or by writing for same to the National PNA Bowling Commission.

Canadiens Stop Bruins, 2-1, In Cup Finals Opener

Montreal (UP)—Montreal coach Toe Blake today tabbed Goalie Jacques Plante as the "key man" in the Canadiens' 2-1 victory over the Boston Bruins in the opening game of the Stanley Cup finals, but the Bruins talked bitterly of Doug Harvey and his third-period "dive."

There were heroes aplenty for Canadiens in Tuesday night's win, the 10th straight time that Boston had failed to win a Cup playoff game in this city.

There was Bernie (Boom Boom) Geoffrion who scored the game's first goal in the first period on a long screened shot from the point with the Bruins a man short.

And, after Boston's Allan Stanley tied the score in the second period with a similar shot, there was Dickie Moore who scored the winning goal on payoff end of a picture play into an open net with Boston once again short-handed.

But Blake insisted, "Plante was the key man for us. Since the beginning of the series with Detroit he has been terrific . . . a real money player."

Another "real money player" was defenseman Harvey, who was voted the "outstanding player" of the game. Time and again he broke up Boston rushes either riding the puck carrier out of the play or dropping to the ice to stop a shot. And perhaps his "dive" in the dying minutes prevented the Bruins from tying the score.

The Canadiens were shorthanded with Henri Richard off for holding at 16:47 and the Bruins were pressuring Plante when Harvey and Boston's Fleming Mackell collided in back of the Montreal net. Harvey went down, remained stretched out and unmoving for several moments after referee Red Storey whistled Mackell off for hooking.

"That Harvey ought to be named to the Canadien Olympic diving team," growled Boston coach Milt Schmidt.

Although he remained in the game, Harvey needed medical attention after the game for a split lip. But the penalty to Mackell evened the sides at five apiece and the Canadiens were able to protect their slim lead.

Hrivnak, N. A. Variety Tie Series; Share Lead; Wilnewic Shoots 622

STANDINGS

	W.	L.
Hrivnak Tavern	61½	40½
North Variety	61½	40½
Paul's Bac Inn	53½	48½
Gordon Bros.	52½	49½
Priebe Printers	48	54
State Farm	47	55
Frank & Julie's	42	60
Arrow Grain Belt	40	62

Hrivnak Tavern and North Avenue Variety split their Hrivnak Bowling loop series last Thursday night at Congress Arcade to ramain tied for first place

N. Gordon shot 215-597, E. Hrivnak 221-580 and J. Hrivnak 516 for Hrivnak Tavern, which amassed a 2,686 scratch series, and W. Boruch 244-577 and A. Mundt 527 for N.A. Variety.

V. Wilnewic's 220-622 and F. Kraus' 226-567 sparked Frank-Julie's to a 2 to 1 decision over Gordon Brothers, whose offensive featured L. Mack's 532.

State Farm shut out Arrow-Grain Belt on J. Banks' 213-543 and V. Simon's 523.

The Priebe Pribters, with Frank Antosz tossing a 222-568 and Ed (Tri Par) Zima 221-550, chalked up 2 triumphs over Paul's Bac Inn. Castino shot 200-554 and Pareti 526 for the losers.

Scores:

HRIVNAK'S: Hrivnak, Jr. 488, E. Hrivnak 580, R. Carlson 505, N. Gordon 597, J. Hrivnak 516.

NORTH AVE. VARIETY: T. Kwasniewski 507, B. Boehlje 520, R. Warsicki 485, W. Boruch 577, A. Mundt 527.

FRANK & JULIE'S: F. Krauss 567, R. Krauss 449, G. Krauss 440, V. Wilnewic 622, R. Krauss 515.

GORDON BROS.: L. Mack 532, R. Mueller 476, B. Lewandowski 450, E. Lewandowski 511.

STATE FARM: V. Simon 523, J. Banks 543, R. Van Wazer 516, J. Paul 492.

ARROW-GRAIN BELT: C. Cutinello 425, W. Purdy 414, J. Cutinello 461.

PRIEBE PRINTERS: F. Antosz 568, F. Zima 476, G. Priebe 496, M. Yamasaki 512, Ed Zima 550.

PAUL'S BAC INN: DeMarso 516, Lacalamita 523, Sarlo 398, Castino 554, Pareti 526.

DISTAFF JU-JITSU CHAMPION—Anna Razi, 24, is the winner for the second successive year of the Amateur Athletic Club's women's ju-jitsu championship in Athens, Greece. She demonstrates her skill by tossing an "assailant," armed with a gun.

Harold Populorum Fires 635 To Highlight Annunciation's Play

STANDINGS

	W.	L.
Cen Oak Tap	58	35
North Ave. Paint	53	40
Silvestri Art	47½	45½
Dudzinski Market	47	46
Lincoln Lanes	44	49
Chris Paschen	43	50
A-A Foods	40	53
Ida's Family Inn	39½	53½

INDIVIDUALS

	Ave.
Ed Lucas	175.--
Harold Populorum	174.37
Tom Wittinger	171.33
Wally Lata	169.75
Ed Thomas	167.55
Edmund Dudzinski	167.42

Harold Populorum anchoring for North Avenue Paint and Hardware, established a 1957-58 Annunciation Bowling league season high series of 635, and Wally Lata chimed in with a 511, to spark their teammates to 3 wins over Chris Paschen Corp., to boost them within 5 games of the pacesetting Cen Oak Tap, which was upset twice by Ida's Family Inn, which featured a 530 by Ed (Nate) Thomas, rolling his final games prior to being inducted into the U.S. Army last Tuesday morning, last Friday night at Lincoln Lanes.

Mike Kowalski tallied 467 for Paschen, and Ed Lucas 533 for Cen Oak Tap.

Edmund Dudzinski recorded a 589 and Harry Mocarski 540 to net Dudzinski Market a pair at the expense of Silvestri Art, whose attack featured Charles Baker's 470. Elko Hanik, a 152 averager, shot 3 identical games of 156 for the losers.

A-A Foods turned back Lincoln Lanes twice behind a 552 by Pete Mastandrea and a 497 by Bob Schimanski. Wally Lerch recorded a 545 for Lincoln Lanes.

Scores:

NORTH AVENUE PAINT: — P. Kuhns 498, C. Cholewinski 488, A. Poedtke 431, W. Lata 511, H. Populorum 635.

CHRIS PASCHEN CORP.: — J. Blachut 434, M. Kowalski 467, C. Blachut 447, B. Weyna 452, John Blachut 408.

North Ave.	909	924	957	2790
Paschen	833	804	889	2526

DUDZINSKI: — J. McDermott 468, J. Wincheski 458, H. Mocarski 540, F. Mocarski 452, E. Dudzinski 589.

SILVESTRI ART: — C. Baker 470, S. Cirrincione 436, C. Wahlstrom 404, F. Tulka 453. E. Hanik 468.

Dudzinski	937	902	929	2768
Silvestri	907	864	850	2621

A-A FOODS: — B. Novak 389, P. Mastandrea 552, B. Schimanski 497, G. Malinowski 442, T. Schimanski 449.

LINCOLN LANES: — F. Stasal 487, J. Gurdak 377, E. Trudy 411, G. Lerch 359, W. Lerch 545.

A-A Foods	935	821	888	2644
Lincoln	836	831	806	2473

IDA'S FAMILY INN: — Phil Schmidt 400, H. Leski 411, K. Myszkiewicz 464, J. Myszkiewicz 483, E. Thomas 530.

CEN OAK TAP: — T. Kadles 436, R. Mach 448, B. Perski 456, T. Wittinger 491, E. Lucas 533.

Ida's	921	829	829	2579
Cen Oak	860	824	836	2520

Kutis Bow To Lions; Face Schwaben Next

The St. Louis KUTIS soccer team, U.S. Open and Amateur champions, suffered a 1-0 setback last Sunday, when the Chicago Lions upset their plans for a repeat win of the soccer crown.

The KUTIS held the Lions to a 3-3 tie in the first of a home-and-home series. In the return match the Lions showed their worth by invading the KUTIS' home field with a burst of confidence which netted them their winning marker after only 7 minutes of play had elapsed. The tally came after a slick maneuver by John Losko drew Herman Wecke, the Kutis Olympic player, out of position, and passing to Tony Bachir, created a situation which resulted in Bachir's smooth shot into the net.

The goal added fire to the spirited Lions team which continued pressing their opponents goal. Only the sterling defense by Harry Keough, Tom Julius, and Herman Wecke, kept St. Louis from losing by a larger score. A thalf time, Lions' manager Nick Czujko banished whatever fears the Chicagoans may have had, by pointing out the weakness of the champions and the spiritual strength of the Lions. After many desperate tries by the Kutis to even the score, the tremendous performance of Lions' goalie Ferenc Mercz stood out as the key to victory.

To assure the Chicagoans' chances of survival, Alex Terlecky, Vic Mieleszko, Roman Andrshko, and George Romanenko did yeoman duty in smothering the Kutis attack. Other Lions defenders did themselves proud in protecting Chicago's good name. They were a personification of the "I will" spirit, fighting for every inch of ground. The result of a hard earned 1-0 win over the Kutis was their sweet reward. They next face the Los Angeles Kickers on April 20th.

The Kutis, however, will have to face another tough Chicago team in the Amateur Cup next Sunday when they meet with Schwaben in Winnemac Stadium at 2:30 p. m.

Schwaben, under managership of George L. Meyer, former coach of the U.S. World Cup team, will try to follow or even improve on the Lions' example of breaking the Kutis hold on the U. S. titles.

Another Schwaben team, their junior squad, will aim for national honors by taking on the Missouri junior champions, the St. Paul Apostles, in the Western finals of the U. S. Junior cup competition. The two meet on the same field in a preliminary contest prior the Kutis-Schwaben game. Kickoff is scheduled for 1:00 p.m., with the winner facing probably the Eastern champion.

Echo Chorus Concert And Dance April 26

The Spring season has not found the Echo Chorus dormant. Preparations are being made for the presentation of Echo's annual Concert and Dance, on Saturday, April 26, at the Lions Building, 4306 W. North Avenue. The concert will be under the direction of J. Kalmus.

Dancing will follow the concert program, with Anthony Kawalkowski and his orchestra supplying the music. Entree is scheduled for 7:30 P.M.

The concert will feature the appearance of the popular Chopin Mixed Chorus of Gary, Indiana, directed by George Kalmus.

The committee, headed by Rosemary Karaskiewicz, and including Jeane Wikar, president of Echo Chorus, assure everyone of spending an enjoyable evening in a very congenial surrounding.

Kalina Ladies Chorus Concert And Ball Saturday, April 12

Kalina Ladies Chorus' 43rd Concert and Ball will take place on Saturday, April 12th, at the Polish Women's Alliance Hall, 1309 N. Ashland Ave.

The Concert starts at 8:00 p.m. sharp, with the Paderewski Chorus appearing as guests on the program.

Helen Wojnarowski is Kalina's director.

After the Concert, dancing will prevail to the wonderful music of Anthony Kawalkowski's orchestra.

Julia Roskoske, chairman, and Frances Micek, co-chairman, and the entire committee invite all their friends and followers to attend the Concert and Dance.

Guests are assured of a very good time.

Steinbrecher, Marsh Liquors Score High Council 87 PNA Keg Series

STANDINGS

	W.	L.
Steinbrecher's	60½	26½
Klimek's Keen Klub	53½	33½
Marsh Liquors	52	35
Wally's 4 O'Clock Club	49½	37½
Matt's Tavern	49	38
Get-A-Way Tap (1)	30	57
Wally's Lounge	28½	58½
Get-A-Way Tap (2)	25	62

Steinbrecher Recreation boosted its Council 87 PNA Bowling loop lead to 7 games over Koimek's keen Klub, which was upset thrice by Get-A-Way Tap No. 1, by recording 2 triumphs at the expense of Wally's 4 O'Clock Club, last Thursday night at Steinbrecher Recreation.

Chet Jeziorski tossed a 566, E. Nieminski 565 and R. Rakowski 549 for Steinbrecher, which compiled a 2,656 series, Hank Hadzima 535 and R. Wesolowski 525 for Wally's 4 O'Clock Club, Wally Klimek and A. Matthews 490 apiece for Klimek's Keen Klub, and G. Cole 537 for Get-A-Way Tap.

Marsh Liquors shot a 2,650 scratch series to shut out Matt's Tavern. Stan Oleksy posted a 555, John Zboralski 549 and Ted Zator 538 for Marsh Liquors, and John Domaleczny 505 for Matt's.

Get-A-Way Tap No. 2 scored 2 decisions over Wally's Lounge back of a 470 by M. Kandzior. F. Walski tallied 479 for Wally's Lounge.

WALLY'S 4 O'CLOCK CLUB: W. Duranczyk 470, W. Grzyb 482, B. Maranowicz 424, H. Hadzima 535, R. Wesolowski 525.

STEINBRECHER'S RECREATION: S. West 468, E. Nieminski 565, C. Jeziorski 566, R. Rakowski 549, E. Arends 508.

WALLY'S LOUNGE: C. Migut 454, J. Sopata 389, W. Egan 356, F. Walski 479, J. Komperda 465.

GET-A-WAY TAP NO. 2: W. Thompson 452, T. Hopkins 417, S. Ploskonka 402, R. Szarek 393, M. Kandzior 470.

MARSH LIQUORS: I. Laskowski 503, J. Zboralski 549, H. Kasiasz 505, S. Oleksy 555, T. Zator 538.

MATT'S TAVERN: J. Domaleczny 505, L. Coyne 429, E. Domaleczny 452, G. Wenderski 475, W. Moskalski 470.

GET-A-WAY TAP NO. 1: J. Matysiak 419, G. Cole 537, E. Czyzyk 457, G. Skupien 470, E. Tornga 439.

KLIMEK'S KEEN KLUB: R. Edwards 476, E. Klimek 404, S. Partacz 427, W. Klimek 490, A. Matthews 490.

Wright May Bring Entire Stable To Sportsman's Park

Vester R. "Tennessee' Wright, the nation's leading trainer for the past two years, who planned on splitting his powerful stable during the spring may bring the entire stable to Sportsman's Park, which opens its 19-day meeting, Saturday, April 19.

Wright's first request for stable accommodations listed 25 horses, but the astute conditioner hopes to have at least 40 head bedded down for the Cicero track opening.

The veteran handler trains for T. Alie Grissom and James L. Paddock. It is likely that he will seek the big features during the meeting with the fine handicap horse Shan Pac.

At the Fair Grounds meeting in New Orleans which closed last month Wright saddled 59 winners to finish second in the trainer standing. Last fall at Sportsman's Park with only a small string competing Wright's horses won 12 races.

Evergreen Lounge And Chester's In Sophie's Shutouts

STANDINGS

	W.	L.
Evergreen Lounge	63	27
Chester's Tap	61½	28½
Zagorski Tavern	50½	39½
O.K. Tap	48	42
Sunset Inn	42½	47½
Blackhawk Inn	41	49
Honeyhill Creamery	40	50
Congress Hall	37½	52½
R.B. Clothes	37	53
Royal Tap	29	61

Evergreen Lounge and Chester's Tap remained 1½ games apart in the Sophie's Ramp Inn Mixed Bowling loop race by winning 3 games apiece from O.K. Tap and from Royal Tap, respectively, last Thursday night at Evergreen Bowl.

Irene Stodolny fired a 544 and Dom Latino 538 for Evergreen Lounge, Ed Koazk 516 for O.K. Tap, Frank Mesce 510 for Royal Tap, and Ed Chromy 566 and Chester Brozek 552 for Chester's Tavern.

Stan Popowski's 570 and Pat Pattison's 518 netted Blackhawk Inn a pair of triumphs over Zagorski Tavern, whose attack was paced by Sonny Sonicki's 530.

Honeyhill Creamery shaded R.B. Clothes twice on Frank Wojcik's 457. Dr. Chester Stadelman rolled 464 for RBC.

Sunset Inn rallied to nip Congress Hall, 2 to 1, after losing the opener. J. Manikowski shot 500 for the winners and Joe Rozdemski 500 for the losers.

Scores:

O.K. TAP: Ed Kozak 516, E. Steurer 377, S. Kozak 367, W. Kolec 422, J. Lucas 489.

EVERGREEN LOUNGE: I. Stodolny 544, D. Latino 538, J. Wilczynski 493, V. Suwanski 483, S. Abene 481.

ROYAL TAP: F. Mesce 510, R. Truszkowski 358, M. Wawczak 383, E. Darbeil 375, L. Stevens 432.

CHESTER'S TAVERN: Vic Chromy 447, Ches Brozek 552, Clara Szczech 484, Len Zych 479, Ed Chromy 566.

ZAGORSKI: S. Sonicki 530, S. Pfister 358, A. Kolski 448, B. Sikora 382, F. Gay 495.

BLACKHAWK INN: E. Appleyate 399, T. Gurdak 367, G. Pattison 363, P. Pattison 518, S. Popowski 570.

R.B. CLOTHES: Henry Parwicz 426, Letitia Stadleman 428, Dottie Root 300, Rose Langdon 333, Dr. Stadelman 464.

HONEYHILL CREAMERY: G. Szczech 350, M. Holman 377, E. Fortuny 413, J. Taterka 434, F. Wajcik 467.

SUNSET INN: Helen Kubacki 420, Ben Jachim 373, B. Kopiec 40, I. Kramer 462, J. Manikowski 500.

CONGRESS HALL: Lu Shannon 357, Estelle Szewczyk 464, Joe Rozdemski 500.

Penguins Spring Frolic April 19

The Penguins, Inc., Sports and Social organization, has scheduled its annual Spring Frolic for Saturday night, April 19, at Congress Ballroom, 2047 Milwaukee Ave., near Armitage Ave.

Eddie Kay's orchestra has been secured to furnish excellent dance tunes, starting at 9 o'clock.

Harry J. Klekot of the dance committee announces that tickets are nominally priced. Refreshments will also be available at popular prices.

An invitation is extended to all our sports and social clubs to be represented at this gala dance-fest.

Ofenbacher F. C. Kickers Play In Chicago May 18

The Offenbacher Kickers, top German soccer team, will play in Chicago, May 18, at the Hanson Park Stadium, Fullerton and Central Aves. This game is sponsored by the Hansa Soccer Football Club, one of the oldest soccer clubs in Chicago, in conjuction with their 30th anniversary celebration year.

The Offenbacher Kickers will be the strongest ever to play against a National soccer league team in Chicago, which will be selected in the coming week.

Offenbach will play 6 games in the United States. The team will arrive in New York on April 30, and the following Sunday, May 2, will open their American tour with a game in New York. On May 6, they will play in New Jersey, on May 11 in Philadelphia, on May 16 in Detroit, on May 18 in Chicago, and on May 22 the final game at New York.

Li'l Wally, Ed Zima Bands At Barabasz Post PLAV Dance

It will be Li'l Wally and his Harmony Boys orchestra in the main ballroom and Ed Zima and his combo in the Palm Room of Walsh's Building, 1014 N. Noble St., corner Cortez St. at Milwaukee Ave., when the Stanley Barabasz Post 72 PLAV stages its annual Spring Dance on Saturday night, April 12.

These two great bands — Li'l Wally's and Ed Zima's — will provide dance lovers with the finest dance arrangements available.

Li'l Wally and his band recently appeard at Chicago's famous Aragon Ballroom and has made several appearances on TV shows. Maestro Li'l Wally is aptly tabbed as Chicago's Polka King.

Ed Zima and his orchestra also rate high in Chicagoland dance circles, making appearances on TV's Polka Party and at other top-notch events.

Secret Agent X9

By Mel Graff

Registered U. S. Patent Office

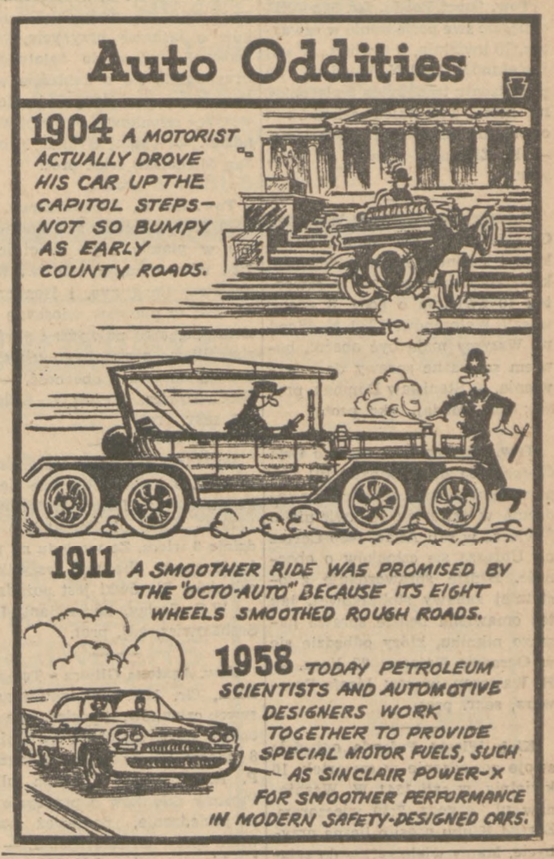

B-B Jewelers Win 3 To Gain On Lewis M. W. In Sen. Rostenkowski

Johnson Shoots 265-629

STANDINGS

	W.	L.
Lewis Men's Wear	66½	29½
B-B Jewelers	63½	32½
Sen. Rostenkowski	58	38
Budweiser	57	39
Miller High Life	54	42
Casey's Tap	51	45
Congress Arcade	51½	44½
North Bowl	47½	48½
Starlite Lounge	50	46
Totoni and Sons	48	48
Congress Hall	46½	49½
Meister Brau	38½	57½
Stroh's Beer	38	58
John's Tavern	36	60
Cas Florals	34	62
Kom On Inn	27	69

The B-B Jewelers racked up 3 triumphs over the North Bowl last Thursday night at Congress Arcade and as a result trimmed the Sen. Dan Rostenkowski Bowling loop lead Lewis Men's Wear's lead to 3 games, following the latter's 2 to 1 conquest of Congress Arcade.

Leschinski shot 542 for the B-B Jewelers, Yourist 533 for North Bowl, Dudek 554 for Lewis M.W. and Gilio 491 for Congress Arcade.

Johnson threw a 265 third game and 629 series to net Budweiser a brace of decisions over Sen. Rostenkowski, whose attack showed a 558 by J. Nitz.

Star-Lite Lounge won 3 from Casey's Tap on Sobkowiak's 569.

Metz's 512 aided Miller High Life in trimming John's Tavern, 2 to 1.

Kom On Inn upset Meister Brau when Klaibor scored a 493.

Urbanski threw a 544 to lead Congress Hall to a 2 to 1 nod over Stroh's.

Nick Totoni and Sons Trucking rallied to nip Cas Florals, 2 to 1, back of C. Totoni's 535.

Scores:

NORTH BOWL: — Yourist 533, Lalowski 436, Chinchilla 426, Boyk 484.

B-B JEWELERS: — Leschinski 542, Erickson 523, Bonomo 532, R. Wisla 517, F. Wisla 504.

CONGRESS ARCADE: — Gilio 491, Chibucos 462, Szczeblowski 439, Mondack 484, Holowicki 466.

LEWIS MEN'S WEAR: — Benke 486, Murawski 506, Suomi 439, Dudek 554, Maycan 534.

BUDWEISER BEER: — Giampietro 481, Budwick 503, Slosarzyk 466, Zuziak 482, Johnson 629.

SENATOR ROSTENKOWSKI:— H. Nitz 483, Hejsza 466, Pateros 478, J. Nitz 558, R. Tomsky 501.

STARLITE LOUNGE: — Prorok 488, Pietrucha 512, Gomolinski 502, Wesolek 535, Sobkoviak 569.

CASEY'S TAP: — Leon 433, Kedroski 525, Kocic 429, Trousil 441, Galkowski 525.

MILLERS HIGH LIFE: — Marmol 470, Garbacz 509, Graczyk 481, G. Tomsky 471, Metz 512.

JOHN'S TAVERN: — Zyvert 367, Mucha 394, Scheffler 483, Osmanski 345, Hanschke 536.

KOM ON INN: — Martin 326, Kohl 389, Wendt 459, Klaibor 493, Cammon 409.

MEISTER BRAU: — R. Strzalka 444, H. Jarnowski 400, Lakowski 391, J. Jarnowski 410, J. Strzalka 429.

STROH'S BEER: — Riccobene 475, Serwa 437, LoPresto 448, Vocalino 490, Samp 548.

CONGRESS HALL: — Witkowski 452, Urbanski 544, R. Jorgensen 512, Pales 519, H. Jorgensen 541.

N. TOTONI-SONS: — J. Totoni 526, Brooks 514, A. Totoni 266 Pohlman 429, C. Totoni 535.

CAS' FLORALS: — Walefski 486, Misiora 470, DeCesare 441, Pekala 467.

Holy Innocents H. N. S. Games Party Sunday

The Holy Innocents Holy Name Society is sponsoring a games party on Sunday, April 13, 3:00 P. M., at the parish hall, Superior and Bishop Streets.

Rev. Matthew Bednarz, Spiritual Director of the Society, and Joseph Szczepaniak, of 1473 W. Erie St., chairman and president of the Society invite all our readers to this affair.

Advocates Society Meeting Friday

The next general meeting of the Adwocates Society will be held this coming Friday, April 11, at 8:30 p.m. in the PWA Building, 1309 N. Ashland Ave.

Leading Stock Car Racers In Police Benevolent Gold Cup

The heart behind the star — The Chicago Park District Police Benevolent Association will have 100 of the nation's leading stock car drivers competing for the coveted gold trophy at Soldier Field, Saturday, June 14 at 8 p.m.

In addition to the thrill-packed seven card race program, there will be a parade of television and radio celebrities and a review of historical American flags by the Boy Scouts.

Monies derived from this night of racing go to the Park Police Widows and Orphans which serves as a general insurance fund and helps to provide for the dependents of Chicago Park Policemen, many of whom are killed or injured in the line of duty. It helps to defray the welfare, medical and funeral expenses of a Park Policeman and provide a $25.00 monthly payment to all orphan survivors until they attain their 18th birthday; all at no expense to the taxpayers.

Patrolman James Kennealy, president of the association, has stated that the goal for the 13th annual benefit drive is $100,000.

Tickets are $1.50 and can be purchased at the following Park District stations: Washington park, 740 E. 56th Pl.; Garfield park, 100 N. Central Park Ave.; Lincoln park, 2045 Lincoln Park West; and Central Headquarters, Gate 4, Soldier Field; or by mailing your request to Chicago Park District, P.B.A. Lock Box 1277, Chicago 90; or you can buy your ticket at the gate the day of the race.

The following patrolmen are the 1958 ticket sellers:

CENTRAL DISTRICT

Sgt. Harvey R. Hart, 10325 S. Forest Ave.
Sgt. William T. Payne, 4038 Oleander Ave.
Howard H. Snyder, 3622 N. Hamlin Ave.
Thomas . Sweeney, 5152 S. Emerald Ave.
James A. Murphy, 6814 S. Peoria St.
Anthony Tabak, 3048 S. Springfield Ave.

NORTH DISTRICT

Frank Oehlsen, 5318 Oakdale Ave.
Stanley J. Gonka, 5136 Bloomingdale Ave.
August Logothetti, 5921 Warwick Ave.
Cyril D. Patt, 5659 N. Artesian Ave.
John G. Schuetzner, 1832 School St.
Charles Koester, 3625 N. Francisco Ave.

SOUTH DISTRICT

William Boreczky, 8453 S. Mackinaw Ave.
Fred J. Flaxmayer, 3400 S. Hermitage Ave.
James D. Kennealy, 9623 S. Carpenter St.
Roy C. Swanson, 12728 S. Sangamon St.
James E. Murphy, 7205 S. Bennett Ave.

WEST DISTRICT

George J. Hynek, 3910 W. 55th Pl.
Michael Sasso, 5205 W. Pensacola Ave.
James Hagerty, 892 N. Sacramento Ave.
Howard Jacobson, 4719 W. Monroe St.

Kalendarzyk Posiedzeń

Czwartek, 10 Kwiet.

Tow. Orzeł Polski, Gr. 523 ZNP, odbędzie swe posiedzenie w czwartek, 10 kwietnia, o 8 wiecz., w sali Weteranów, 1239 N. Wood ul. Po posiedzeniu tradycyjna Święconka, na którą wszystkich członków i członkinie serdecznie zapraszamy. — H. Zieliński, prezes; S. Sieja, sekr.

Towarzystwo Miłość Wolności, Gr. 1828 ZNP zawiadamia członków i członkinie, iż posiedzenie kwartalne odbędzie się w czwartek 10 kwietnia o godz. 8 wiecz. w sali Weteranów, 1239 N. Wood ul. Wszyscy mają być obecni, bowiem są ważne sprawy do załatwienia. — Stanisław Dombek, prezes; Stan. Madaj, sekr. prot.

Tow. Strzelcy Obr. Białego Orła Grupa 2185 ZNP, Oddział 101 Legionu Pułaskiego, odbędzie posiedzenie w czwartek 10 kwietnia o 8 wiecz., w sali Atlas, 1436 Cortez ul. Uprasza się członków o obecność. Będzie sprawozdanie z ostatniej zabawy stoliczkowej, jak też omawiana będzie sprawa naszego pikniku, który odbędzie się w Ogrodzie Natoma, 27 lipca. — H. Wawrzon, prezes; Józefa Przawara, sekr. prot.

Klub Wioski Pojawie odbędzie swoje posiedzenie w czwartek, 10 kwietnia, w sali 1241 W. Washtenaw ul., o godz. 7:30 wieczorem. Zarząd Klubu prosi o liczne przybycie. Mamy wiele spraw do załatwienia. — Franciszek Pucek, prezes; Jan Pawlik, sekr. prot. ;

Oddział "Tęcza" Nr. 40 Ligi Morskiej przy Okręgu 7, ma posiedzenie w czwartek, dnia 10-go kwietnia, w sali Macierzy Polskiej, 1645 N. Milwaukee ave., o godz. 8-mej wieczorem. Prosimy o liczne przybycie. Po posiedzeniu tradycyjna Święconak. — M. Filip, sekr. prot.

Towarzystwo Ratunkowe Gminy Borzęcin odbędzie swe posiedzenie w przyszły czwartek, 10 kwietnia, w sali posiedzeń 2101 W. Thomas ul., o godz. 8 wiecz. Jak zwykle — różne sprawozdania i list z Borzęcina od Komitetu Budowy Szpitala, będą na porządku obrad. Prosimy wszystkich członków i członkinie o udział w posiedzeniu. — Stefania Curyło, prezeska; Fran. Sternik, sekr.

Klub Logan Square Nr. 3 właścicieli domów odbędzie regularne posiedzenie w czwartek, 10 kwietnia, w sali pani Leszczyńskiej, pnr. 2532 W. Fullerton ave., o 8-ej wieczorem. Prosimy o przybycie, gdyż są ważne sprawy do załatwienia. Zarazem prosimy o przybycie na naszą zabawę stoliczkową, która odbędzie się w tej samej sali, 13 kwietnia, to jest w niedzielę, o 2 po południu. — P. Piesciuk, prezes; A. Wilson, sekr. prot.

Piątek, 11 Kwietnia

Regularne posiedzenie Tow. Kadetów Białego Orła, Gr. 1377 Z.N.P. odbędzie się w piątek 11-go kwietnia punktualnie o 8 wiecz., w sali zwykłych posiedzeń pnr. 4225 So. Kedzie ul. Uprasza się wszystkich członków oraz członkinie o liczne przybycie, bowiem mamy wiele ważnych spraw do załatwienia. — M. Mokrzycki, prezes; J. Okrzesik,w-prezes; M. Sobczyk, sekr. prot.

Tow. Matki Boskiej Nieustającej Pomocy, Grupa 1333 NZP, odbędzie swe miesięczne posiedzenie w piątek 11 kwietnia w sali 1437 Walton ulica. Poniewa mamy b. wiele spraw do załatwienia, wszyscy członkowie i członkinie proszeni są o przybycie. — Andrzej Madej, prezes; Stan. Porembski, sekr.

Tow. Nadwiślańskie, Gr. 759 ZNP, odbędzie kwartalne posiedzenie w piątek, 11go kwietnia, w sali ob. Ed. Moskala, pnr. 831 N. Ashland ave. Początek o godz. 8ej wieczorem. Ważne sprawy są do załatwienia, obecność członków wymagana. O przybycie na to zebranie prosi prezes J. Jurek. — Jan Jurek, prezes; J. Nasiatka, sekr. prot.

Towarz. Tysiąc Walecznych, Gr. 877 ZNP, odbędzie swe miesięczne posiedzenie w piątek, 11go kwietnia, w sali Weteranów Armii Polskiej, 1239 N. Wood ul. Początek o godzinie 8-ej wieczorem. Zarząd zaprasza wszystkich członków o łaskawe przybycie, wiele ważnych spraw do załatwienia. Przypomina się o konteście werbunkowym, w danym konteście wszyscy członkowie powinni wziąć udział. — Antoni Krukar, prezes; Jan Michalski, sekr. prot.

Tow. im. K. Żychlińskiego, Gr. 2459 ZNP, odbędzie swe posiedzenie w piątek, 11go kwietnia, o 7:30 wieczorem, w sali św. Władysława, Long ave. i Henderson ul. Jest to pierwsze wiosenne posiedzenie, czas najwyższy abyśmy zbudzili się z zimowego uśpienia. Zarząd uprasza o obecność. — A. Perchorowicz, prezes; Z. Sadowski, sekr. prot.

Posiedzenie Placówki Macierzystej Nr. 5 SWAP odbędzie się 11 kwietnia w Domu Weteranów, 1239 N. Wood ul. Początek o godzinie 8 wiecz. Ze względu na ważność spraw obecność wszystkich członków Placówki jest pożądana. — W.F. Szeląg, komendant; L.H. Srebałowicz, adj. prot.

Tow. Agatona Gillera - Tomasza Zana, Gr. 170 ZNP, zawiadamia swych członków, iż posiedzenie odbędzie się w piątek 11 kwietnia o 8 wieczorem w Domu Kongresu P. A., 1838 W. Division ulica. Prosimy członków o przybycie na to posiedzenie, ponieważ mamy wiele spraw do załatwienia. — M. Lapkiewicz, sekr.; J.K. Wieczorek, prez.

Tow. Nowa Era będzie miało swe miesięczne posiedzenie 11-go kwietnia, o godz. 8-ej wieczorem, w sali Macierzy Polskiej, 1645 Milwaukee ave. Obecność konieczna, gdyż są ważne sprawy do załatwienia. Po krótkim posiedzeniu odbędzie się tradycyjna święconka. — A. Maryanowski, prezes; P. Kopczewski, sekr.

Posiedzenie Koła Pań Stowarz. Adwokatów polskich odbędzie się w piątek 11-go kwietnia w domu Związku Polek pnr. 1309 N. Ashland Ave., o godz. 8:30 wieczorem.

Wybór urzędniczek, sprawozdania komitetów jak i omówienie przygotowań do dorocznej wiosennej zabawy. Rolę gospodyń pełnić będą panie: M. Cherpeck, F. Kowalik, E. Macie, H. Nowogrodska, M. Powell i M. Swastek. — L.A. Mick.

Posiedzenie Zw. Polskich Muzykantów odbędzie się w piątek 11 kwietnia br., a nie 4 kwietnia, a to z powodu Wielkiego Piątku. Prosimy członków o przybycie na to posiedzenie z powodu, że mamy bardzo dużo spraw do załatwienia, m. in. sprawę naszej zabawy, połączonej z bankietem, które odbędą się w niedzielę, dnia 19 października w sali Weteranów. — A. Kamiński, prez.; J. Walong, sekr.

Klub Augustowsko-Suwalski odbędzie posiedzenie w piątek 11-go kwietnia o 8 wiecz., w Domu Weteranów A. P., 1239 N. Wood ul. Obecność wszystkich członków jest pożądana, gdyż mamy wiele ważnych spraw. Również Klub podaje do wiadomości,że na ostatnich dwóch posiedzeniach uchwalono $25.00 na polskich weteranów i $20.00 na fundusz dziecięcego paraliżu. — A. Karwowski, prezes; B. Uniewska, sekr. prot.

Sobota, 12 Kwietnia

Klub Weteranów Wojny Światowej i Koła Pań, z powodu Wielkanocy nie odbędzie posiedzenia jak zwykle. Dopiero w sobotę, dn. 12-go kwietnia odbędzie się posiedzenie i jednocześnie Święconka w zwykłej salil posiedzeń pnr. 1336 W. Cortez. Prosimy kolegów i koleżanki o przybycie. — A. Słocko, komendant; M. Frankowska, prezeska.

Niedz., 13 Kwietnia

Tow. Obrona Polski, Grupa 712 ZNP, odbędzie swe posiedzenie w niedzielę 13 kwietnia w sali ob. Edwarda Moskal, 831 N. Ashland Ave., punktualnie o godz. 1-szej po południu. Sekr. fin., Józef Węgrzyn, 5603 N. Parkside Ave., Chicago 30, Ill., prosi członków o płacenie podatków pocztą, o ile nie mogą być obecni na posiedzeniu. — Adwokat Adam J. Penar, prez.; J. Plaziak, sekr. prot.

Tow. Przyszłość Polski, Gr. 672 ZNP odbędzie swe miesięczne posiedzenie w sali zwykłych posiedzeń o godzinie 2 po poł. Spraw ważnych bardzo wiele, a przede wszystkim sprawozdanie z zabawy stoliczkowej, jak również manifestacja do pomnika Tadeusza Kościuszki w Humboldt Parku. Przede wszystkim proszone są panie i panienki po zgłoszenie się po puszki do kwestowania na sprawę dobroczynną. — B. Piekarz, prezes; W. Trakszelis, sekr.; J. Janusz, organizator.

Posiedzenie towarzystwa Majora L. Idzikowskiego, Gr. 2566 ZNP., oznajmia, iż zwykłe regularne posiedzenie odbędzie się zamiast w pierwszą niedzielę — w drugą niedzielę kwietnia, z powodu Świąt Wielkanocnych. Prosimy o liczne przybycie w drugą niedzielę. Józef Kowal, prezes; Jan Koszela, sekr.

ŚMIECH!
HUMOR!
SATYRA!
"Serdeczna książka w błękitnym kolorze"
... mówią o niej krytycy.
RADIOWE IGRASZKI
MARKA GORDONA
Cena $3
około 300 stron
Zamówienia Kierować:
DZIENNIK ZWIĄZKOWY
1201 Milwaukee Avenue
Chicago 22, Illinis
(Na C.O.D książek nie wysyłamy)

W Ciągu Miesiąca Lotnisko O'Hare Będzie Zdolne Obsłużyć Loty Zagran.

Najpóźniej w Lecie O'Hare Stanie Się Całkowicie Międzynarodowym Portem Lotniczym

Mayor Daley złożył wczoraj oświadczenie, że miasto rozwiązało już problem znalezienia odpowiednich pomieszczeń dla agencji federalnych, które będą się zajmowały obsługą zagranicznego ruchu pasażerskiego na lotnisku O'Hara. — Mayor powiedział, że przedstawiciele wszystkich wchodzących w rachubę federalnych agencyj, zwiedzili wczoraj teren lotniska O'Hara i zgodzili się na zaproponowane im warunki pomieszczeń dla biur ich agencji.

Oczywiście te pomieszczenia będą mieć charakter tymczasowy, dopóki nie zostaną wybudowane odpowiednie na ten cel budynki.

Istniejący już budynek, który będzie oddany na tymczasowe pomieszczenie wszystkich biur agencji celnych, imigracyjnych, sanitarnych i t. p., będzie ulepszony i przystosowany do potrzeb służbowych w ciągu jednego miesiąca, — powiedział mayor Daley. — Kompania lotnicza Trans-World Airlines rozpoczyna loty "non stop" z lotniska O'Hara do Paryża i z powrotem, począwszy od 3-go maja.

Inne kompanie lotnicze, tak amerykańskie jak i europejskie, także zorganizują swe loty zagraniczne z tego lotniska w terminie późniejszym, gdy już na tym lotnisku będą zainstalowane biura agencji federalnych dla obsługi tych zagranicznych lotów.

Należy się spodziewać, że już w lecie lotnisko O'Hara stanie się międzynarodowym portem lotniczym w pełnym tego słowa znaczeniu.

Barry Cook Badany Przez 9 Godzin Co Do Udziału w Głośnych Mordach

Policja prowadziła wczoraj intenzywne badanie przy pomocy aparatu do wykrywania kłamstwa jednego z groźnych zbrodniarzy, jaki ostatnio dostał się w jej ręce. Przesłuchiwała ona przez przeszło 9 godzin 23letniego robotnika budowlanego Barry Z. Cooka, podejrzanego o dokonanie szeregu gwałtów i rabunków.

Wczoraj Cook był pytany pod aparatem do wykrywania kłamstwa, co do ewentualnego jego udziału w słynnych swego czasu morderstwa w Chicago, a dotąd nie wykrytych.

Chociaż policja nie ujawniła wyników wczorajszych przesłuchań Cooka, to jednak prasa amerykańska w Chicago zdobyła z innych źródeł wiadomości, że aparat do wykrywania kłamstwa wskazywał ponad wszelką wątpliwość na udział Cooka w morderstwie panny Margaret Gallagher, która została zaduszona w dniu 26 lipca, 1956 roku w Parku Lincolna w krzakach, podczas gdy zażywała kąpieli słonecznej, a dotąd sprawca zbrodni nie został wykryty.

Natomiast reakcja aparatu przy zadawaniu Cookowi pytań co do mordu Judith Mae Andersen, której rozczłonkowane zwłoki znaleziono pływające w beczce w porcie Montrose, w sierpniu 1957 roku, nie była ani "przekonywująca", ani też "jasna", wobec czego w tej sprawie Cook będzie jeszcze przesłuchiwany. Co do innych zaś słynnych morderstw, jak naprzykład sióstr Grimes, w grudniu 1956 roku, to aparat wykazywał ponad wszelką wątpliwość, że Cook nie miał w tym żadnego udziału. Taki sam wynik był co do mordu 3-ch chłopców, w październiku 1955 roku.

W czasie tych przesłuchów towarzyszył Cookowi jego ojciec oraz jego adwokat Irving Krueger, który zajmował tylko rolę obserwatora.

Cook został ujęty przez policję w dniu 26 lutego, b.r. po serii gwałtów i napadów dokonanych na kobiety na północnej stronie miasta. W czasie ujęcia usiłował on za wszelką cenę wyrwać się z rąk detektywów i byłby niewątpliwie uciekł, ale w czasie ucieczki trafiony został 3ma kulami i ciężko ranny. Potem Cook przebywał w szpitalu więziennym.

Kardynał Stritch Mianuje 13 Nowych Proboszczów

Kardynał Stritch, który wyjeżdża wkrótce do Rzymu, dokonał zamianowania 8 nowych proboszczów oraz zatwierdzenia 5 pełniących już obowiązki proboszczów w swoich parafiach.

Między zamianowanymi znajduje się Ks. Francis Juśkiewicz, który obejmie parafię Providence of God. Poprzednik jego, Ks. Martinkus, przechodzi na parafię St. George Church. Ks. Francis Juśkiewicz był dotychczas asystentem Ks. Martinkus.

Ks. Vincent Nowakowski, pełniący obowiązki administratora parafii Wniebowstąpienia w Evanston został obecnie zatwierdzony proboszczem tejże parafii.

Dotychczasowy administrator kościoła Św. Bonifacego, 921 N. Noble Ks. Stanley J. Rokiciński został obecnie również zatwierdzony na swej funkcji proboszcza parafii.

Należy dodać, że w szeregu zamianowań jakich Kardynał Stritch dokonał przed swoim odjazdem znajduje się również wyświęcenie na biskupa urodzonego w Chicago Ks. James M. Ryan, który został zamianowany tytularnym Biskupem w Santem, Brazylia.

Pożegnanie Gościa z Krakowa, Redaktora Stan. Gąsiorowskiego

We wtorek wieczorem w restauracji "Kresy" przy 1245 N. Ashland adbyła się pożegnalna herbatka dla miłego gościa z Krakowa, red. Stanisława Gąsiorowskiego. Na herbatce zebrało się grono krewnych, przyjaciół i znajomych red. Gąsiorowskiego, aby go pożegnać.

P. Gąsiorowski jest dobrze znany Polonii amer., bo jako dzienikarz pracował przez kilkanaście lat w prasie polonijnej. Obecnie jest on naczelnym redaktorem czasopisma "Hejnał" w Krakowie, które postawiło sobie zaszczytne zadanie służyć jako duchowy łącznik między Polonią Zagraniczną a Macierzą. Żegnając go grono życzyło red. Gąsiorowskiemu szczęśliwego powrotu do Wawelskiego Grodu i takiego rozwoju "Hejnału", by poprzez Atlantyk "Głos Hejnału" łączył Polonię z Macierzą.

Posiedzenie Komitetu

Zawiadamiamy wszytkich członków Komitetu, oraz przyjaciół, którzy pragną coś pomódz w tym Komitecie, że bardzo ważne posiedzenie Komitetu Pomocy w Budowie Nowego Kościoła w Drogomyślu odbędzie się w piątek, dn. 11go kwietnia, b.r., w sali Jana J. Lubaszka, pnr. 5317 S. Ashland ave., o godz. 8ej wieczorem.

Prosimy wszystkich o obecność, gdyż mamy wiele ważnych spraw do załatwienia przed zabawą towarzyską, która odbędzie się w niedzielę, 20 kwietnia, w sali Słowackiego, pnr. 1700 W. 48 ul., o godz. 2:30 po południu. Bilety w dalszym ciągu są do nabycia od członków komitetu, lub przy wejściu. Bilety są po dolarze, cały dochód jest przeznaczony na poparcie naszych wysiłków, składamy staro polskie "Bóg Zapłać. — Za Komitet: Ks. St. Szalej, M. Binkowski, przew.

Uwaga Oddział Tęcza

Oddział "Tęcza" Nr. 40 Ligi Morskiej przy Okręgu 7 ma posiedzenie w czwartek, dnia 10go kwietnia, w sali Macierzy Polskiej, 1645 N. Milwaukee ave., o godz. 8-ej wieczorem. Prosimy o liczne przybycie. Po posiedzeniu tradycyjna Święconka. — M. Filip, sekr. prot.

Uwaga Oddział Sobieskiego

Ze względu na śmierć naszej członkini ś.p. Heleny Krzemińskiej członkowie i członkinie w mundurach proszeni są zebrać się w kaplicy Kozery, 1718 W. 48ma ulica, w piątek, 11go kwietnia, o godz. 8ej wieczorem, by oddać jej ostatnią usługę i pożegnać na wieki. Pogrzeb odbędzie się w sobotę, 12 kwietnia, o godz. 9:30 rano. Prosimy o liczny udział w jej pogrzebie. — Maria Bartosik, prezeska; Emilia Waskiel, sekr.

Wszystkim krewnym i znajomym donosimy tę smutną wiadomość, iż najukochańsza żona moja, matka, siostra i babcia nasza, ś. p.

Balbina Halat
(z domu Kras)

członkini Tow. Zmartwychwstanie Pańskie Zw. Polek w Am. po długiej chorobie, opatrzona św. Sakramentami pożegnała się z tym światem, dnia 8go kwietnia, 1958 roku, w starszym wieku. Zamieszkiwała w Belleview, Fla., dawniej w Chicago.

Zwłoki będą przywiezione w piątek, dnia 11go kwietnia, o godzinie 1ej po południu do zakładu pogrzebowego pnr. 5844 N. Milwaukee Ave.

Pogrzeb odbędzie się w sobotę, dnia 12go kwietnia, o godzinie 9:30 rano, do kościoła św. Tarcyzjusza, a stamtąd na cmentarz św. Wojciecha na parcelę familijną.

Na ten smutny obrządek zapraszamy wszystkich krewnych i znajomych, w smutku pogrążeni:

Jan, mąż; **Fred, Jean, Richard i Robert**, dzieci; **Edward Kucharik**, zięć; **Christine, Betty i Collette**, synowe; 8 wnuków i wnuczek, **Anna Matuszkiewicz i (Róża Kras** w Polsce), siostry; **Frank Halat**, szwagier; **Anna Halat**, szwagierka; wraz z całą rodziną.

Pogrzebem zajmuje się Koop Funeral Home. Tel. ROdney 3-5111.

Wszystkim krewnym i znajomym donosimy tę smutną wiadomość, iż najukochańsza żona moja, matka, siostra, babcia i prababcia nasza ś. p.

Maria Rożowski
(z domu Staniec)

członkini Tow. Matki Boskiej Królowej Korony Polskiej, Gr. 5ej Z. P. w Am. i Klubu Łęczan Nr. 1go, po krótkiej chorobie, pożegnała się z tym światem, opatrzona św. Sakramentami, dnia 8go kwietnia, 1958 roku, o godzinie 8:30 wieczorem, w podeszłym wieku. Zamieszkiwała pnr. 1548 W. Chestnut ul.

Pogrzeb odbędzie się w sobotę, dnia 12go kwietnia, o godzinie 9:30 rano, z zakładu pogrzebowego pnr. 834-38 N. Ashland Ave., do kościoła ŚŚ. Młodzianków, a stamtąd na cmentarz św. Wojciecha na parcelę familijną.

Na ten smutny obrządek zapraszamy wszystkich krewnych i znajomych, w smutku pogrążeni:

Andrzej, mąż; **Jan S., Maria, Stanisław, Ann Jean, Tomasz i Aniela**, dzieci; **Alicja, Helena i Aniela**, synowe; **Nolan Thraillkill, Piotr Rad i Paweł Buday**, zięciowie; **(Maria**, siostra w Polsce); wnuki, wnuczki, prawnuki i prawnuczki; wraz z całą rodziną.

Pogrzebowy B. F. Malec. Tel. HAymarket 1-5800. 10-11

Wszystkim krewnym i znajomym donosimy tę smutną wiadomość, iż najukochańsza matka, siostra i babcia nasza ś. p.

Anna Puchalska

członkini Sodality of Our Lady przy par. Nativity B.V.M., po krótkiej lecz ciężkiej chorobie, pożegnała się z tym światem, opatrzona Św. Sakramentami, dnia 9-go kwietnia 1958 roku, o godzinie 2:40 nad ranem, w starszym wieku. Zamieszkiwała pnr. 4835 S. Loomis ul.

Pogrzeb odbędzie się w sobotę, dnia 12 kwietnia, o godz. 9-ej rano, z zakładu pogrzeb. pnr. 1503 W. 51st st. do kościoła Nativity B.V.M., a stamtąd na cmentarz Zmartwychwstania Pańskiego na parcelę familijną.

Na ten smutny obrządek zapraszamy wszystkich krewnych i znajomych, w smutku pogrążeni:

Zygmunt, Alfred, Józef, Józefina i **Franciszka** — dzieci; **Wanda, Eugenia** i **Emilia**, synowe; **Józef Jankowski** i **Fred Buzonik**, zięciowie; **Petronela Kawacin** z mężem **Piotrem**, siostra i szwagier; oraz wnuki i wnuczki wraz z całą rodziną.

Po informacje telefonować YArds 7-4765, lub YArds 7-3388. (10-11)

Wszystkim krewnym i znajomym donosimy tę smutną wiadomość, iż najukochańsza żona moja, matka, siostra, bratowa, kuzynka i babcia nasz, ś.p.

Helena Krzemińska
(Z DOMU KOSIŃSKA)

Członkini Tow. Polek Im. Św. Jadwigi Nr. 357 ZPRK., Oddziału Sobieskiego Nr. 55 przy Okręgu 7 Ligi Morskiej w Amer. i Oddziału 67 Zw. Młodzieży Polskiej na Ziemi Washingtona, po krótkiej lecz ciężkiej chorobie, pożegnała sie z tym światem, opatrzona Św. Sakramentami, dnia 8-go kwietnia, 1958 roku o godzinie 10-tej rano, w średnim wieku. Zamieszkiwała pnr. 1641 W. 57th St.

Pogrzeb odbędzie się w sobotę, dn. 12 kwietnia o godz. 9:30 rano, z zakładu pogrzebowego pnr. 1718 W. 48th Street do kościoła św. Józefa a stamtąd na cmentarz Zmartwychwstania Pańskiego na parcelę familijną.

Na ten smutny obrządek zapraszamy wszystkich krewnych i znajomych, w smutku porgążeni:

Tomasz, mąż; **Janina, Wanda, Edwin i Ryszard**, dzieci; **Beatrice** i **Irena**, synowe; **Kazimierz Jasik** i **Max Stoll**, zięciowie; (brat i siostry w Polsce); **Helena** i **Józefina Kosińska**, bratowe; **Józefina Szczepańska** i **Stefania Stasiak**, kuzynki; **Antoni Kosiński** i **Ludwik Witkowski**, kuzyni; **Robert, Bolesław, Artur, Maxina** i **Marcia**, wnuki i wnuczki, wraz z całą rodziną.

Pogrzebem zajmuje się Franciszek A. Kozera, YArds 7-3388. (9-10-11)

Wszystkim krewnym i znajomym donosimy tę smutną wiadomość, iż najukochańszy mąż mój, ojciec i dziadek nasz, ś. p.

Jan Lukasek
(Ojciec ś.p. Stelli)

po długiej chorobie, pożegnał się z tym światem, opatrzony św. Sakramentami, dnia 9go kwietnia, 1958 roku, nad ranem, przeżywszy lat 75. Zamieszkiwał pnr. 2523 N. 75th Ave., Elmwood Park, Ill.

Pogrzeb odbędzie się w sobotę dnia 12go kwietnia, o godzinie 8:30 rano, z zakładu pogrzebowego pnr. 7600 W. Grand Ave., Elmwood Park, Ill., do kościoła St. Celestine, a stamtąd na cmentarz św. Józefa na parcele familijną.

Na ten smutny obrządek zapraszamy wszystkich krewnych i znajomych, w smutku pogrążeni:

Julia (z domu **Wnek**), żona; **Kazimierz, Helena Heaney, Herman, Józef**, dzieci; synowe, zięć, oraz 4 wnucząt; wraz z całą rodziną.

Pogrzebem zajmuje się Daniel J. Murphy Funeral Home — MErrimac 7-1111. 10-11

Wszystkim krewnym i znajomym donosimy tę smutną wiadomość, iż najukochańszy mąż mój, ojciec, brat i dziadek nasz, ś. p.

Władysław Holubowicz

członek Tow. im. Agatona Gillera i Tomasza Zana, Gr. 170 Z.N.P., po długiej i ciężkiej chorobie, pożegnał się z tym światem, opatrzony św. Sakramentami, dnia 8go kwietnia, 1958 roku, o godzinie 3ej nad ranem, w podeszłym wieku. Zamieszkiwał pnr. 1942 W. Potomac.

Pogrzeb odbędzie się w piątek, dnia 11go kwietnia o godzinie 9:30 rano, z zakładu pogrzeb. pnr. 1006 N. Western Ave. do kościoła św. Stanisława Kostki, a stamtąd na cmentarz św. Wojciecha na parcelę familijną.

Na ten smutny obrządek zapraszamy wszystkich krewnych i znajomych, w smutku pogrążeni:

Magdalena (z domu **Kostrzewa**), żona; **Bronisław**, syn; **Helena** i **Genowefa**, córki; **Edward Mendrys** i **Jan Lajaczk**, zięciowie; **Joanna Pawłowska**, siostra; (siostra i brat w Polsce), oraz wnuki i wnuczki, wraz z całą rodziną.

Pogrzebem zajmuje się: — Kirsten Funeral Home, telefon ARmitage 6-3378. 9-10

Wszystkim krewnym i znajomym donosimy tę smutną wiadomość, iż najukochańszy ojciec i dziadek nasz, ś. p.

Mateusz Orzechowski

po długiej chorobie, pożegnał się z tym światem, opatrzony św. Sakramentami, dnia 8go kwietnia, 1958 roku, o godzinie 8:15 wieczorem, przeżywszy lat 78. Zamieszkiwał pnr. 8828 Exchange Ave.

Pogrzeb odbędzie się w sobotę, dnia 12go kwietnia, o godzinie 9:30 rano z zakładu pogrzebowego pnr. 8747 Commercial Ave., do kościoła Niep. Pocz. Najśw. M. P., a stamtąd na cmentarz św. Krzyża w Calumet City, Ill. na parcelę familijną.

Na ten smutny obrządek zapraszamy wszystkich krewnych i znajomych, w smutku pogrążeni:

Józefa Wawrzyniak, Zofia Gardner, Marianna Orzechowska i Jadwiga Wilga, Jan i Mateusz Bajenscy, Helena Pustelniak i Siostra M. Marinella, SS J., dzieci; **Stanisława Wawrzyniak, Władysław Gardner, Władysław Wilga i Franciszek Pustelniak**, zięciowie; **Dorota i Wirginia Bajenskie**, synowe; 13 wnucząt i 11 prawnucząt; wraz z całą rodziną.

Pogrzebem żamuje się Lawrence Walkowiak, SAginaw 1-4109. 10-11

Wszystkim krewnym i znajomym donosimy tę smutną wiadomość iż najukochańsza żona moja, matka i babcia nasza, ś. p.

Katarzyna Tymura
(z domu Bienasz)

po krótkiej chorobie, pożegnała się z tym światem, opatrzona św. Sakramentami, dnia 9go kwietnia, 1958 roku, o godzinie 12:30 po północy, w starszym wieku. Zamieszkiwała pnr. 2828 W. 23rd Place.

Pogrzeb odbędzie się w sobotę dnia 12go kwietnia, o godzinie 9:30 rano, z zakładu pogrzebowego pnr. 2955 W. 25ta ul., narożnik Sacramento, do kościoła św. Kazimierza, a stamtąd na cmentarz Zmartwychwstania Pańskiego na parcelę familijną.

Na ten smutny obrządek zapraszamy wszystkich krewnych i znajomych, w smutku pogrążeni:

Stanisław, mąż; **Lillian, Stella i Teresa**, córki; **Edward Grabarek, Germinal, Danny i Władysław Kudla**, zięciowie; 5 wnucząt; 2 prawnucząt; wraz z całą rodziną.

Pogrzebem zajmuje się Palacz. BIshop 7-0100. 10-11

Wszystkim krewnym i znajomym donosimy tę smutną wiadomość, iż najukochańszy mąż mój i ojciec nasz ś.p.

Bolesław Krasnowski

po krótkiej lecz ciężkiej chorobie, pożegnał się z tym światem, opatrzony Św. Sakramentami, dnia 8go kwietnia 1958 roku, wieczorem, w podeszłym wieku.

Pogrzeb odbędzie się w sobotę, dnia 12 kwietnia, o godzinie 10:30 rano, z zakładu pogrzeb. pnr. 3044 W. Cermak Rd., do kościoła św. Kazimierza, a stamtąd na cmentarz św. Wojciecha na parcelę familijną.

Na ten smutny obrządek zapraszamy wszystkich krewnych i znajomych, w smutku pogrążeni:

Klara z domu **Drapella**, żona; **Lucyna Orszula**, córka; **Stefan Orszula**, zięć; (bracia i siostry w Polsce) wraz z całą rodziną.

Pogrzebem zajmuje się Fruzyna Funeral Home, BIshop 7-7940. (10-11)

Wszystkim krewnym i znajomym donosimy tę smutną wiadomość, iż najukochańszy mąż mój, ojciec i dziadek nasz, ś. p.

Teodor Skierski

członek Bractwa Mężczyzn Różańca Św. przy par. Św. Heleny, Tow. Korony Polskiej Gr. 123 U. P. w Am. i Tow. Gen. Józefa Hallera Nr. 625 Z.P.R.K., po krótkiej, lecz ciężkiej chorobie, pożegnał się z tym światem, opatrzony Św. Sakramentami, dnia 9go kwietnia, 1958 roku, o godzinie 12:25 po północy, w podeszłym wieku. Zamieszkiwał pnr. 2434 West Thomas Ul.

Pogrzeb odbędzie się w sobotę, dnia 12go kwietnia, o godzinie 9:30 rano, z zakładu pogrzeb. pnr. 1006 N. Western Ave. do kościoła Św. Heleny, a stamtąd na cmentarz Św. Wojciecha na parcelę familijną.

Na ten smutny obrządek zapraszamy wszystkich krewnych i znajomych, w smutku pogrążeni:

Maria (z domu **Forynska**), żona; **Edmund**, syn; **Helena** i **Teresa**, córki; **Ludwik K. Witecki** i **Sidney Camarata**, zięciowie; **Mieczysław Forynski**, kuzyn; **Kazimierz, Eugeniusz, Jadwiga, Grzegorz, Ramon** i **Ramona**, wnuki i wnuczki, wraz z całą rodziną.

Pogrzebem zajmuje się: — Kirsten Funeral Home, telefon ARmitage 6-3378. 10-11

Wszystkim krewnym i znajomym donosimy tę smutną wiadomość, iż najukochańszy mąż mój, ojciec nasz, brat i dziaduś nasz, ś. p.

Franciszek Buch

członek Tow. Bratniej Pomocy im. Św. Izydora Oracza Gr. 406 Z.N.P., po długiej i ciężkiej chorobie, pożegnał się z tym światem, opatrzony Św. Sakramentami, dnia 8go kwietnia, 1958 roku, o godzinie 5:30 rano, w podeszłym wieku. Zamieszkiwał pnr. 4609 S. Spaulding Ave.

Pogrzeb odbędzie się w sobotę, dnia 12go kwietnia, o godzinie 9:30 rano, z zakładu pogrzeb. pnr. 4401-03 S. Kedzie Ave. do kościoła Św. Pankracego, a stamtąd na cmentarz Zmartwychwstania Pańskiego na parcelę familijną.

Na ten smutny obrządek zapraszamy wszystkich krewnych i znajomych, w smutku pogrążeni:

Marianna (z domu **Zidek**), żona; **Cecylia, Hieronim** i **Franciszka**, dzieci; **Kazimierz Bojak** i **Jan Matusky**, zieciowie; **Dorota**, synowa; **Helena Jachim**, siostra; **Józef Jachim**, szwagier; **Jan Bandyna** i **Jan Jarząb**, półbracia; (bracia w Polsce), oraz wnuki i wnuczki, wraz z całą rodziną.

Pogrzebem zajmuje się: — Fortuna Funeral Home, LAfayette 3-7781.

Po Zakupno Wartościowego
NAGROBKA
Lub POMNIKA
Udajcie Się Do
CZARNIKA
naprzeciw
Cmentarza Zmartwychwstania
Jest to jedyna polska firma
Przy CMENTARZU
Otwarte w Niedziele i Święta
P. O. Box 333 Argo, Ill.
Tel. GLOBE 8-4443

Wszystkim krewnym i znajomym donosimy tę smutną wiadomość, iż najukochańsza siostra nasza, ś.p.

Anna Slowek

po długiej i ciężkiej chorobie, opatrzona św. Sakramentami, pożegnała się z tym światem, dnia 8-go kwietnia, 1958 roku, o godzinie 2:30 po północy, przeżywszy lat 40. Zamieszkiwała pnr. 6318 S. Kedvale Ave.

Pogrzeb odbędzie się w piątek, dnia 11-go kwietnia o godzinie 8:45 rano z zakładu pogrzebowego pnr. 4401-03 So. Kedzie Ave. do kościoła St. Mary Star of the Sea a stamtąd na cmentarz Zmartwychwstania Pańskiego na parcelę familijną.

Na ten smutny obrządek zapraszamy wszystkich krewnych i znajomych, w ciężkim żalu pogrążeni:

Stanisława, siostra; **Fred i Henryk**, bracia; **Antoni Holoska**, szwagier; **Stanisława**, bratowa; wraz z całą rodziną.

Pogrzebem zajmuje się Fortuna Funeral Home, telefon: LAfayette 3-7781. (9-10)

Zawiadomienie

Wszystkim krewnym i znajomym donosimy tę smutną wiadomość, iż najukochańszy brat i wuj nasz ś.p.

Jan Nosal

po krótkiej lecz ciężkiej chorobie, pożegnał się z tym światem, opatrzony Św. Sakramentami, dnia 10-go kwietnia 1958 roku, o godzinie 2:30 nad ranem, przeżywszy lat 55. Zamieszkiwał pnr. 1737 W. 17-ta ul.

Zwłoki spoczywają w zakładzie pogrzeb. pnr. 1810 W. 18ta ul. Bliższe szczegóły o pogrzebie będą podane później.

W smutku pogrążeni:

Paulina Krzystof i **Zofia Myrda**, siostry, wraz z całą rodziną.

Pogrzebem zajmują się Stanisław Bafia i Syn, CAnal 6-2298.

Wszystkim krewnym i znajomym donosimy tę smutną wiadomość, iż najukochańszy ojciec, brat i dziaduś nasz, ś.p.

Jan Plachno, Sr.

członek Tow. Synowie Wolności, Gr. 694 Z.N.P.; po ciężkiej chorobie, pożegnał się z tym światem, opatrzony Św. Sakramentami, dnia 8-go kwietnia, 1958 roku o godzinie 3:07 po południu, w podeszłym wieku. Zamieszkiwał pnr. 1509 No. Washtenaw Ave.

Pogrzeb odbędzie się w sobotę, dnia 12-go kwietnia o godzinie 9:30 rano, z zakładu pogrzebowego pnr. 834-38 N. Ashland Ave. do kościoła św. Fidelisa a stamtąd na cmentarz św. Wojciecha na parcelę familijną.

Na ten smutny obrządek zapraszamy wszystkich krewnych i znajomych, w smutku pogrążeni:

Eugenia, Józef, Eugeniusz, Rozalia i Jan Jr., dzieci; **Maria**, synowa, **Edward Biesiada**, zięć; **Stanisław**, brat; wnuki i wnuczki, wraz z całą rodziną.

Pogrzebowy B. F. Malec, tel.: HAymarket 1-5800. (9-10)

Wszystkim krewnym i znajomym donosimy tę smutną wiadomość, iż najukochańsza żona moja, matka i babcia nasza, śp.

Franciszka Sabacińska
(Z DOMU SZYMANIAK)

członkini Tow. Bożej Miłości i Oddziału 37 Polsko Narod. Spójni, po długiej i ciężkiej chorobie, pożegnała się z tym światem, opatrzona Św. Sakramentami, dnia 8-go kwietnia, 1958 roku, o godzinie 10-tej rano, w podeszłym wieku. Zamieszkiwała pnr. 2344 Belden.

Pogrzeb odbędzie się w sobotę, dnia 12-go kwietnia, o godzinie 9:30 rano, z zakładu pogrzeb. pnr. 3653-55 Fullerton Ave., do Katedry Wszystkich Świętych, a stamtąd na cmentarz Wszystkich Świętych, na parcelę familijną.

Na ten smutny obrządek zapraszamy wszystkich krewnych i znajomych, w smutku pogrążeni:

Michał, mąż; **Wirginia**, córka; **Leonard i Florian**, synowie; **Szymon Kaczula**, zięć; **Lillian i Harriet**, synowe; oraz wnuki i wnuczki; wraz z całą rodziną.

Pogrzebem zajmuje się Stermer Funeral Home. Tel. BElmont 5-1815.

Dział Nowej Emigracji

Komunikaty Organizacyj

Komunikaty Stowarzyszenia Samopomocy

Walne Zgromadzenie

W niedzielę dnia 30 marca br. zgodnie z ogłoszonymi poprzednio właściwych przepisów Statutu, odbyło się walne zgromadzenie Stowarzyszenia Samopomocy Nowej Emigracji Polskiej we własnym lokalu przy 1514 Milwaukee Ave.

Walne zgromadzenie wysłuchało sprawozdań zarządu, komisji rewizyjnej i komitetu kupna domu. W czasie ożywionej dyskusji poruszonych zostało szereg spraw. Na postawione pytania zarząd udzielił odpowiedzi i wyjaśnień, po czym walne zgromadzenie uchwaliło wniosek o udzielenie zarządowi absolutorium z podziękowaniem. Następnie walne zgromadzenie uchwaliło wniosek o odroczeniu obrad.

W związku z tym walne zgromadzenie powzięło jeszcze następujące uchwały: o upoważnieniu dotychczasowego zarządu do sprawowania swych funkcji do czasu wybrania nowych władz i o upoważnieniu tegoż zarządu do zwołania drugiej części walnego zgromadzenia. Równocześnie padły dwie propozycje co do terminu drugiej części walnego zgromadzenia: 13-go i 20-go kwietnia.

Po walnym zgromadzeniu okazało się, że w dniu 20-go kwietnia Wydział Stanowy Kongresu Polonii Amerykańskiej urządza obchód 350-lecia przybycia Polaków na kontynent amerykański. Aby nie ograniczać możliwości udziału członków Stow. Samopomocy w tego rodzaju uroczystości, termin drugiej części walnego zgromadzenia ustalony został na niedzielę dnia 13-go kwietnia br. Przyjęcie jakiegokolwiek późniejszego terminu nie było wskazane ze względu na to, że Stow. Samopomocy zbyt długo pozostawałoby bez władz, upoważnionych do pełnego a nie tymczasowego pełnienia swych funkcji.

Niewyczerpana część porządku obrad obejmuje następujące sprawy: wybory nowych władz stowarzyszenia, wybór delegatów do Wydziału Stanowego Kongresu P. A., uchwalenie budżetu na rok 1958-1959, wolne wnioski i głosy, zamknięcie walnego zgromadzenia.

Druga część walnego zgromadzenia odbędzie się w niedzielę, dnia 13-go kwietnia 1958 r. również w sali Stow. Samopomocy przy 1514 Milwaukee Ave. o godzinie 2-giej popołudniu.

Zeznania Podatkowe

W związku z tym, że termin składania zeznań podatkowych kończy się w dniu 15 kwietnia br. i że w niedzielę dnia 13-go kwietnia odbędzie się druga część walnego zgromadzenia członków Stowarzyszenia Samopomocy, Sekcja Opieki informuje, że jeszcze tylko w sobotę dnia 12 kwietnia będzie udzielała pomocy przy wypełnianiu zeznań podatkowych. Punkt informacyjny Sekcji Opieki jak zwykle czynny będzie w tym dniu w lokalu Stow. przy 1514 Milwaukee Ave. w godzinach od 6 do 8 wieczorem.

Lokal Nieczynny

W niedzielę dnia 13-go kwietnia w lokalu Stowarzyszenia Samopomocy odbywać się będzie druga część walnego zgromadzenia członków Stow. Samopomocy. W związku z tym lokal Stow. Samopomocy w tym dniu nie będzie czynny dla interesantów.

Święto Brygady i Dywizji Strzelców Karpackich

Na miesiąc kwiecień przypada rocznica powstania Brygady Strzelców Karpackich, przeorganizowanej następnie w 3 dywizje Strzelców Karpackich. Ku uczczeniu tej rocznicy weterani Tobruku i Montecassino urządzają dnia 12 kwietnia br. o godzinie 8 wieczór w sali Kongresu Polonii przy ulicy Division 1838 — Karpacki Bankiet Wielkanocny, w czasie którego wystąpią: art. dram. Wanda Frydrych Zbierzowska, śpiewak operowy S. Wicik, tenor W. Bibro, oraz para taneczna Helena i Jan Cwierz.

Wieczornica Harcerska

Gromady i Drużyny Hufca Harcerzy urządzają w niedzielę dnia 13 kwietnia br. o godz. 3:30 po poł., w Błękitnej sali Domu Weteranów 1239 N. Wood ul. Wielką Wieczornicę Harcerską, na której będziemy mogli podziwiać naszych zuchów i harcerzy w bogatym programie wieczoru, w czasie którego napewno w niejednym z nas, przy wspólnie śpiewanych piosenkach i oglądanych pokazach, odżyją własne dawne wspomnienia.

W ramach wieczoru odbędzie się również konkurs z nagrodami na najładniejszą pisankę wykonaną własnoręcznie przez wystawiającego. Do udziału w konkursie zapraszamy wszystkich obecnych na wieczornicy.

Po części programowej będą tańce przy prawdziwej orkiestrze. Na pokrycie wydatków związanych z wieczornicą wstęp dla dorosłych 50 centów; dla młodzieży z poza Hufca Harcerzy 25 centów.

A więc spotykamy się na wieczornicy!

Akademicy w Paradzie 3-cio Majowej

Polski Związek Akademików w Stanach Zjedn. Ameryki Północnej — Okręg Chicago zawiadamia, że weźmie udział w tegorocznej paradzie 3-cio Majowej, która odbędzie się w niedzielę 4 maja 1958 r. Wszyscy członkowie P.Z.A. są bardzo proszeni o zarezerwowanie czasu na ten dzień.

Zabawa Taneczna Związku Akademików

Polski Związek Akademików w Stanach Zjedn. — Okr. Chicago urządza zabawę taneczną w sobotę 19-go kwietnia br. w salach Kongresu Polonii Amerykańskiej, 1838 West Division ulica. Początek o godz. 8:45 wieczorem. Do tańca będzie przygrywać orkiestra Antoniego Kawałkowskiego.

Jedną z atrakcji będzie kontest wyboru najefektowniejszej sukienki. Zarząd U.Z.A. — Okręg Chicago uprzejmie zaprasza całą Polonię do wzięcia udziału w tej imprezie.

"Święconka" u Akademików

Polski Związek Akademików w Stan. Zjedn. Okręg Chicago oraz Koło Przyjaciół Studentów Uniwersytetu Loyola, urządzają wspólnie tradycyjną "Święconkę" w nadchodzącą niedzielę, 13-go kwietnia 1958 r., w salach "Patrii" 2011 W. North Ave. Początek o godzinie 2:30 po poł. Inwokację wygłosi Ks. Dr. Franciszek Lądowicz. Ciekawy i urozmaicony program artystyczny będzie przygotowany przez powyższe organizacje. Również będzie podany obiad.

Po programie odbędzie się "potańcówka" przy płytach gramofonowych. Zarząd P.Z.A. — Okręg Chicago jak najuprzejmiej zaprasza wszystkich członków i sympatyków do wzięcia udziału w tej imprezie.

"Święcone" Koła SPK Im. 2-go Korpusu

Koło SPK im. 2-go Korpusu znane jest na terenie Polonii chicagoskiej ze swej ożywionej pracy na wszystkich odcinkach. Tradycyjnie urządzane Święcone zgromadziło rok rocznie członków Koła i sympatyków, lecz w tym roku, w samą niedzielę wielkanocną, ściągnęło nietylko mnóstwo przemiłych gości z R. Bogdańską, N. Oleńską, Kropiwnickim, Maliczem i Ref-Renem na czele, lecz było jedną z najbardziej udanych imprez w jakiej kiedykolwiek brałam udział w Chicago. Pięknie nakryte stoły z obfitym "święconym" i sala pełna gości, pomiędzy którymi spostrzegłam wiele znanych nazwisk, jak: ks. kapelan F. Myszko, Generał Zarzycki, płk. Faltus, prezes Stow. Lotn. mjr. inż. J. Szmidla, kpt. F. Rybicki, przedstawiciel Koła Spad. wiceprezes Bielobradek, prezes Koła I-szej Dywizji kpt. T. Jakubowski, wiceprezes Koła 3-ciej Dyw. Karp. S. Kurowski, przedstawiciel Koła 5-tej KDP E. Kaźmierski, prezes Koła Wilnian dr. K. Abramowicz, Koła Lwowian R. Bilek, wiceprezes Zarządu Głównego SPK W. Stępień, dr. Pohorecka z A.K., Stefania Gondek, J. Świerczyński z Wydziału Kongresu na Stan Illinois, F. Rokossowski z Samopomocy i ostatnio przybyła z Polski żona b. wiceprezesa Koła SPK im. 2-go Korpusu, pani Pypno.

Program Artystyczny

Wiceprezes Koła i przew. Sekcji Imprez, E. Nowak, przywitał zebranych oddając głos prezesowi W. Zaleskiemu, poczem kapelan Koła, ks. F. Myszko, poświęcił starym, tradycyjnym zwyczajem "Święcone". Program artystyczny stał na tak wysokim poziomie, że pragnę w imieniu wszystkich zebranych podziękować wykonawcom za sprawienie nam takiej uczty duchowej. Pani Irena Bator, którą mieliśmy okazję podziwiania w operetce Lehara "Kraina Uśmiechu", przybyła z Polski w odwiedziny do swego brata i zdobyła szturmem Chicago swoim koloraturowym sopranem i przemiłym sposobem bycia. W lekkim programie, złożonym z Francois, Karasińskiego, "Gdy znów na niebie błyszczą gwiazdy" Falvi i z "Robaczków Świętojańskich" Lincke'a, przy akompaniamencie Haliny Zaleskiej, przejawiła kulturę wokalną i interpretacyjną, lekkość góry i miękkość głosu połączoną z doskonałą techniką. Pan Stefan Wicik, nieprzeciętny, najlepszy chicagoski tenor, z pięknym, silnym głosem o ciepłym brzmieniu, ślicznej frazie, łatwości wysokich tonów, świetnej dykcji i technice, wykonał przy akompaniamencie wspaniałego pianisty, prof. Kropiwnickiego, przybyłego z Ref-Renem z Londynu, arię "Poławiaczy Pereł" Bizeta, "Granadę" A. Lara i "Wróć do Sorento" Curtisa, poczym oboje, pani Bator i pan Wicik odśpiewali duet przy akompaniamencie prof. Kropiwnickiego z operetki "Rose Marie" Frimla i "Will you remember" Romberga. Trudno mi opisać jakie wrażenie wywarł duet, zlanie się dwu tak pięknych głosów w harmonijną i dźwięczną całość wywołało kaskady oklasków.

Poza śpiewem był reprezentowany taniec i gra na akordeonie pary małych mistrzów — 9-letniej Elżuni i 12-letniego Emila Korneckich, którzy uczą się już tańca od 6 lat i zdążyli zdobyć dwie nagrody na telewizji. Elżunia i Emil mają w swym programie aż 30 tańców, od ludowych do step dance i baletowych. Do tej pory mieli około 200 występów, tak że tańce ich wykonane w przepięknych strojach, a mianowicie Kujawiak, Parada Żołnierzyków i balet Sérenada wywołał niekończące się brawa. Elżunia jest ze swoją gracją, harmonijnością ruchów i sposobem tańczenia rzadko spotykanym talentem.

Występ R. Bogdańskiej

Nie trudno sobie wyobrazić do jakiego entuzjazmu doszło, gdy Renata Bogdańska, przybyła z Londynu na występy w Ameryce Północnej z Ref-Renem, zaśpiewała Paradę Żołnierzyków, Siano i Que Serra. Jej głos, sposób wykonania i czar jest nam wszystkim znany ze sceny, radia i płyt, tak że nie muszę niczego dodawać, bo wiemy jak uroczo wykonuje swoje piosenki. Publiczność prosiła o bisy i oklaskiwała R. Bogdańską do tego stopnia, że nie pozwalano jej zejść ze sceny.

Ochotniczka Helenka Na Scenie Trójcowa

Ref-Ren i N. Oleńska wspominali w rozmowie z wieloma obecnymi nie tak dawne czasy spędzane z żołnierzami w II-gim Korpusie i podkreślali jak dobrze czują się w gronie byłych żołnierzy i Polonii chicagoskiej. Osobiście dowiedziałam się również od pani Oleńskiej, że w dniu 4-go maja artyści londyńscy dadzą ostatnie przedstawienie rewii "Rakietą na Księżyc" w Chicago i na ogólne żądanie zobaczymy Ninę Oleńską jako niezapomnianą i nam tak drogą Ochotniczkę Helenkę. Możliwość ujrzenia powtórnie Ochotniczki Helenki, która przeszła do tradycji 2-go Korpusu, uważam za tak przyjemną, że dzielę się nią ze wszystkimi czytelnikami Dziennika Związkowego.

Potańcówka

Wszystko co dobre kończy się, lecz muszę podkreślić, że po spożyciu święconego i podziwianiu programu artystycznego goście nie myśleli o pójściu do domu, lecz bawili się do północy przy dźwiękach naszego niezrównanego harmonisty, Władysława Termiona i przy piosenkach odśpiewanych głosem o silnym przyjemnym brzmieniu, Edwarda Rybińskiego.

Podziękowanie i Zaproszenie

Zarząd Koła SPK im. 2-ko Korpusu pragnie podziękować tą drogą miłym gościom, którzy poparli nasze Święcone swoim przybyciem, jak też i prasie polskiej oraz P. Miczce za ogłaszanie naszej imprezy, zapraszając równocześnie wszystkich na najbliższą zabawę wiosenną, która odbędzie się w dniu 26-go kwietnia w Sali Orzechowej pp. Lenard przy orkiestrze Kawałkowskiego. Rezerwacje stolików należy robić już dziś na telefony: SE 3-1056 i HU 9-4589 po 5-tej popołudniu.

Z Walnego Zebrania Koła Żołnierzy P. S. Z.

Dnia 23 marca br. przy licznym udziale członków i zaproszonych gości, odbyło się roczne walne zebranie Koła Żołnierzy P.S.Z. Przewodniczącym zebrania wybrano jednogłośnie mjr. inż. Bohdana Kwiatkowskiego. W imieniu ustępującego zarządu, sprawozdanie z działalności zarządu i koła złożył przewodniczący koła mjr. art. Stefan Wąsicki. Podkreślił on, że koło w dużej mierze wypełniało określone statutem cele i zadania, a w szczególności Sekcja Studiów Zagadnień Wojskowych, którą kierował mjr. br. panc. Stanisław Olszewski. W ciągu ostatniego roku, staraniem sekcji studiów, opracowano i wygłoszono 9 odczytów na temat zagadnień wojskowych, które wywołały duże zainteresowania aktualnością tematów, solidnym opracowaniem i właściwie wyciągniętymi wnioskami.

Na wniosek komisji rewizyjnej udzielono ustępującemu zarządowi absolutorium z podziękowaniem.

Wybrano nowy zarząd w następującym składzie:

Przewodniczący Koła ppłk. Kazimierz Szternal; z-ca przewod. i kierownik sekcji studiów zagadnień wojskowych mjr. Stefan Wąsicki; sekretarz Bolesław Gawroński; skarbnik Stefan Kowalik; członek zarządu Stanisław Białowiejski.

Do komisji rewizyjnej: ppłk. dypl. Piotr Harcaj, Feliks Jędrzejak, Władysław Magiera.

Do sądu koleżeńskiego: Mjr. Wiktor Kiełkowski, Jerzy Miklaszewski, Bronisław Rutkowski.

Dyskutując nad planem pracy na rok bieżący, szczególnie podkreślano możliwości poszerzenia zakresu zainteresowań i pracy sekcji studiów zagadnień wojskowych, przez zaproszenie do współpracy osób z życia cywilnego, posiadających przygotowanie fachowe, które wiąże się z zagadnieniami będącymi przedmiotem opracowania.

W opinii zebranych, sekcja studiów zagadnień wojskowych winna rościć sobie pretensje do tego, by stała się na tutejszym terenie, choćby w najskromniejszym zakresie, odpowiednikiem istniejącego w niepodległej Polsce — Towarzystwa Wiedzy Wojskowej.

Po wyczerpującej dyskusji zatwierdzono plan pracy koła na rok bieżący, oraz ustalono zagadnienia do przeprowadzenia przez sekcję studiów, które będą objęte planem odczytów.

Koło Żołnierzy Polskich Sił Zbrojnych jest organizacyjnie członem Związku Organizacji P. S.Z. — i grupuje żołnierzy, którzy w walce o niepodległość zgodnie z przysięgą żołnierską, stoją na stanowisku konstytucyjnych państwowych władz na obczyźnie.

Dla interesujących się życiem Koła pozwalamy sobie podać adresy: przewodniczący Koła — Kazimierz Szternal, 2540 N. Lawndale Ave., Chicago 47, Ill. Tel. AL 2-8323.

Kierownik Sekcji Studiów Zagadnień Wojskowych — Stefan Wąsicki, 1432 N. Damen Ave., Chicago 22, Ill. Tel. EV 4-0880.

Sekretariat Koła — C/O Bolesław Gawroński, 2043 W. Pierce Ave., Chicago 22. Tel. AR 6-2490.

Bawimy Się w Sobotę u Ligowców

Liga Niepodległości Polski — Koło Chicago, zawiadomiła na łamach prasy o przełożeniu terminu "Herbatki Towarzyskiej" jaka odbyć się miała 19 marca br.

Obecnie przypominamy uprzejmie tym wszystkim, którzy spędzić pragną w pogodnym, miłym nastroju i niemal rodzinnej atmosferze, pierwszy powielkanocny wieczór sobotni, że dnia 12-go kwietnia br., o godzinie 8-mej odbędzie się "Herbatka Towarzyska z Tańcami" w górnej sali Klubu "Bagatela", 1122 Milwaukee Ave. Wstęp-donacja $1.00; z panią $1.50.

Komitet imprezowy Ligi N. P. zapewnia uczestników "Towarzyskiej Herbatki z Tańcami", że towarzystwo będzie miłe i dobrane, herbatka nie będzie trunkiem podstawowym, a podstawą będą tańce, bar i pogodny, beztroski, szampański nastrój.

Święcone Koła SPK i AK w Chicago

Tradycyjnym zwyczajem odbędzie się w niedzielę, dnia 13-go kwietnia br., o godz. 6 wiecz., w Domu Wydziału Kongresu P. A., przy 1838 W. Division, Święcone, urządzane wspólnie przez Stow. Polskich Kombatantów Koło Chicago i Koło b. Żołnierzy Armii Krajowej, Oddział w Chicago.

Przewidziany jest również program artystyczny.

Zarządy obu powyższych organizacji uprzejmie zapraszają na to żołnierskie Święcone wszystkich sympatyków, a taksamo proszeni są tą drogą wszyscy członkowie i członkinie, którzy nie mieliby otrzymać pisemnego zaproszenia.

Po oficjalnej części odbędzie się część rozrywkowa. — Za Komitet: J. Skwarnicki, prezes Koła SPK Chicago; K. Nawrocki, prezes Koła AK Oddział w Chicago.

Podwieczorek "Pod Spadochronem"

Następny skolei "Podwieczorek pod Spadochronem" poświęcony jest zagadnieniu młodzieży emigracyjnej. Na temat "Problem polskości w wychowaniu młodzieży emigracyjnej" mówił będzie dr. Szczepan Zimmer. W uzupełnieniu programu p. Marian Proszowski wyświetli film kolorowy obrazujący życie chicagoskiej młodzieży harcerskiej.

Podwieczorek, organizowany przez Chicagoskie Koło Związku Spadochroniarzy Polskich w Ameryce, odbędzie się w niedzielę, dnia 20-go kwietnia, o godz. 5 po poł., w sali restauracji "Patria" przy 2011 W. North Avenue.

Po programie herbatka z tańcami do godziny 8:30. — Wstęp wraz z konsumpcją 1 dol.

Spadochroniarze zapraszają jak najserdeczniej wszystkich, którzy interesują się zagadnieniem naszej młodzieży, na powyższą imprezę.

Na Szlaku "Orłów Kresowych"

Tegoroczny kominek religijny odbył się cośkolwiek w innej formie niż w latach poprzednich, bowiem program ten przeprowadził fachowiec w dziedzinie religii Ks. Guzik b. kapelan oddziałów junackich na bliskim wschodzie, w okresie 2-giej wojny światowej, były więzień sowieckich obozów koncentracyjnych. Ks. Guzik w swej wędrówce zebrał i wykonał cały szereg zdjęć kolorowych z ziemi świętej. Podane przez epidijaskop, ze szczegółowym komentarzem, na tle odpowiednio dostosowanej muzyki poważnej, stworzył dzieło b. piękne, wartościowe i pożyteczne.

Idąc śladami Rodziny Najświętszej widzimy Bazylikę Narodzenia Pańskiego w Betlejem, w której znajdują się wspaniałe obrazy z życia Jezusa Chrystusa, jak: Narodzenie Pana naszego, Werdykt Heroda, Ucieczka Rodziny Świętej do Egiptu i t. p. Rodzina św. stała się więc pierwszymi dipisami naszej ery. Widzimy piramidy i Helopolis, miejsce azylu św. Rodziny. Następnie powrót do Jerozolimy, gdzie Jezus, jako dwunastoletni chłopiec, ukazany został w otoczeniu doktorów kościoła żydowskiego, Golgota, czyli miejsce gdzie Jezus Chrystus świat odkupił; Góra Oliwna czyli miejsce Wniebowstąpienia Pańskiego; bazylika ŚŚ. Piotra i Pawła w Rzymie, to symbole naszej wierności i przynależności do wiary Chrystusowej i rodziny chrześcijańskiej.

Na zakończenie wieczoru Krąg odśpiewał piękną pieśń "W Krzyżu Zbawienie".

Aby umożliwić kształcenie młodych kapłanów w zakładach naukowych OO. Salezianów, członkowie Kręgu złożyli 25 dolarów oraz z kasy Kręgu dołożono drugie 25 dolarów na ten szlachetny cel. W poważnym nastroju rozeszliśmy się do domów. — Czuwaj!

★ PRACA MĘSKA

Printing Press Men
Gluer Operator
Steel Rule Die Maker

We have the following excellent openings in our Folding Carton operations:

Printing pressmen, preferably with Folding Carton experience for day, or night shifts.
Steel Rule Die Maker full or part time, for nights and an experienced Right Angle or Straight Line Gluer operator for nights.
These are steady jobs, with liberal employee benefits, convenient transportation.

Call Frank Shear, SAginaw 1-9111

Stone Container Corp.
Ritchie Division
8801 S. Baltimore Ave.

POTRZEBA doświadczonego piekarskiego pomocnika. Skilark Restaurant, 2158 S. Western Ave.

★ PRACA ŻEŃSKA

REGISTERED TECHNICIAN
ASCP

Wanted to work in 169 bed General Hospital expanding to 200 beds shortly. Salary $325 to $450, 5 day week. One weekend a month on call with adequate remuneration or time off. Ideal location off Cedar Point on Lake Erie, one hour from either Cleveland or Toledo. Excellent living at moderate cost.

Good Samaritan Hospital
Sandusky, Ohio

2 GRADUATE NURSES
Registered to supervisory work in County Home. Pleasant living conditions, 21 miles to St. Louis, Liberal personnel policies. Write or call:
Monroe County Nursing Home
Waterloo, Ill.
Tel. 400 W. Mrs. Kolmer

GENERAL OFFICE
1 girl office. Excellent working conditions in pleasant office. Must type and keep full set of books. Good starting salary. 40 hour 5 day week. Must be experienced.
ALCO PRESS
1933 S. Halsted SE 8-1774

SALESWOMAN
Diligence means money. Excellent chance for high caliber aggressive and intelligent woman with car, who wants to earn excellent salary plus commission selling prestige household items for firm established since 1893. Can earn $100 easily. Experience desired but not necessary. Must speak Polish.
CHICAGO PORTRAIT CO.
509 S. Wabash Ave.

★ DO WYNAJĘCIA

3 POKOJE ogrzewane, darmo gaz do gotowania, $72.00 miesięcznie, 4 pokoje nieogrzewane, gazowy space ogrzewacz $62.00 miesięcznie, mogą być dzieci. 1332 N. Bosworth po 5 po popołudniu.

4 POKOJE do wynajęcia, 2gie piętro, 2215 N. Rockwell, $90 miesięcznie, do objęcia teraz, nowy kuchenny szafkowy zlew. INdependence 3-2020.

3 POKOJE świeżo dekorowane, ogrzewane. 3138 W. Walton. Tel. VAn Buren 6-0031.

★ Poszukuje Pracy

RZEŹNIK Unijny poszukuje pracy na cały tydzień lub część tygodnia z 10-letnim doświadczeniem. Mówiący po polsku i angielsku. Telefonować między 9-10 rano VIrginia 7-9515.

★ INTERESY

GROSERNIA-skład mięsa, północno-zachodnie przedmieście, narożnik 2 głównych hwys., self service, brutto $88,000 w 1957. Czynsz $140 miesięcznie wraz z 4 pokojowym mieszkaniem, $5,500 plus inwentarz, można kupić budynek z dodatkowym 6 pokojowym mieszkaniem.
NILES REALTY
NIles 7-7018 NEwcastle 1-0388

Do Wynajęcia
Przez Właściciela
Drive-In do wynajęcia, brzeg Bass Lake, Knox, Ind. Zainteresowany tylko w uczciwej, odpowiedzialnej osobie.
SUnnyside 4-8737

NA SPRZEDAŻ
PRZEZ WŁAŚCICIELA
Grosernia na sprzedaż, muszę sprzedać z powodu stanu zdrowia, cena umiarkowana na szybką sprzedaż. 11260 Edbrooke St. w Roseland, okolica 113th i Edbrooke. WAt. 8-4360.

Ivanhoe Location
GROCERIES & MEATS
Established trade
Good business
Cash and carry
Private owner will sell reasonable for quick sale.
Call INterocean 8-4660

★ MASZYNY DO SZYCIA

MASZYNY DO SZYCIA
Naprawiam i przerabiam wszelkiego rodzaj nożne na elektryczne — po najniższej cenie. Stoliczkowe lub walizkowe od $29.00. Skowron, 38 lat doświadczenia. Telefon PEnsacola 6-1670 rano przed 10-tą lub po 5-tej.

★ FARMY

Okolica
Barrington-Wauconda
10 pokojowy dom. 2 piętrowy, przy highway, 3 akry z kukurydzą, sad z jabłkami, gruszkami, wiśniami. Olejowe ogrzewanie. Automatycznie gorąca woda. Blisko nowego centrum zakupów, parafialnej szkoły, kościołów. Cena $27,500. Wpłaty $5,000, reszta $150 miesięcznie. Pisać pod O. C. 1201 Milwaukee Ave., Chicago, Ill.

55 AKRÓW.—Głównie mleko 24 bydła, kury, nierogacizna, maszyneria. Łazienka, kuchnia z szafkami, dom z dywanami. Brutto $8,000. — Cena $25,000. Henry Gleiter, Jefferson, Wisconsin.

★ MEBLE

HALL FURNITURE
1379 Milwaukee Ave.
MA WIELKĄ WYPRZEDAŻ MEBLI
Można kupić za $9 wpłaty i $3 spłaty tygodniowo meble do 3 pokoi. Komplet do sypialni, jadalni, elektryczna lodówka, piec gazowy i dywan tylko za $123. Otwarte codziennie do 5, w poniedz. i czwart. do 9.
Polski zarządca—Joseph Stanish

KOMPLETNE umeblowanie z 4 pokoi na sprzedaż łącznie z lodówką, kombinacją radia-telewizji-patefonu. Oddzielę, w dobrym stanie. Cena umiarkowana. Tel. INdependence 3-6721.

BAWIALNIA jadalnia, sypialnia, komplet kuchenny na sprzedaż. — Telefonować SP. 2-3478.

★ LOTY

Barrington-Wauconda
100x210 przy głównej highway. Blisko nowego centrum zakupów, parafialnej szkoły, kościołów. — Cena $2,275. Gotówką $250 reszta na spłaty. Pisać pod O. C., Dziennik Związkowy, 1201 Milwaukee Ave., Chicago, Ill.

★ KSIĄŻKI

Czy Starasz Się o Obywatelstwo?
To Kup
KALENDARZ ZWIĄZKOWY
Na 1958 Rok
który zawiera
pytania i odpowiedzi do Egzaminu Obywatelskiego (str. 225 i następne)
Cena **$1.50**
Już jest do nabycia
Dziennik Związkowy
1201 Milwaukee Avenue
Chicago 22. Illinois
(Na COD nie wysyłamy)

SENNIK! SENNIK!
Nowoczesny Sennik Persko-Egipski
Wyjaśnia ponad 1,000 snów!
oraz
w tej samej książce
PRAWDZIWE PROROCTWA MICHALDY
Królowej ze Saby czyli SYBILLA
oraz przepowiednie
KSIĘDZA MARKA WERNYHORY i innych
Cena **$1.25**
Wraz z Przesyłką Pocztową
Dziennik Związkowy
1201 Milwaukee Ave
Chicago 22 Ill.
NA C. O. D. NIE WYSYŁAMY

Zostań abonentem "Dziennika Związkowego" jeśli nim dotychczas nie jesteś.

★ POŻYCZKI ★ POŻYCZKI

POŻYCZKI HIPOTECZNE
NISKIE SPŁATY MIESIĘCZNE
Udziela
Związek Narodowy Polski
1514-20 W. DIVISION UL.
Tel. ARmitage 6-0700

★ KONTRAKTORZY ★ KONTRAKTORZY

ORLIKOWSKI STONE ROOFING - SIDING CO.
BRONISŁAW ORLIKOWSKI, Właściciel
Pokrywanie ścian udoskonalonym kamieniem. Obmurowania z cegły i bloków cementowych. Roboty murarskie, ciesielskie i cementowe. Podnoszenie domów, słupy i krycie werand oraz wszelkie przeróbki i naprawy.
Bez żadnej wpłaty. — Obliczenia darmo. — Spłaty do 7 lat.
AB 4-2423 (w dzień i wieczorami)

R & D
PROJECT ENGINEERS
POSITIONS OPEN FOR
GRADUATE ENGINEERS
EXPERIENCED IN THE FOLLOWING FIELDS
GYROSCOPICS
ELECTRONICS
MECHANISMS
INTERIAL SYSTEMS
SUBMIT RESUME TO
G. F. Moran
Director of
Industrial Relations
Position available now either in California or Poughkeepsie, N. Y.
Daystrom Pacific
DIV. OF DAYSTROM, INC.
9320 Lincoln Blvd.
Los Angeles 45, Calif.

RYNNY, KOMINY I DACHY
Płaskie i spadziste, zakładanie naprawianie i krycie smołą.
KOMINY budujemy reperujemy i fugujemy.
RYNNY zakładamy lub stare naprawiamy, malujemy na zewnątrz. Wewnątrz pokrywamy smołą.
Robota gwarantowana i asekurowana. Otwarte codziennie wieczorami, nocami i w niedz.
LAwndale 1-6047

Plumbiarz-Kontraktor
Wykonuje wszelkie roboty plumbiarskie. Długoletnie doświadczenie, licencjonowany, asekurowany, bondowany.
Kosztorysy darmo.
Mówimy po polsku.
AR 1-3446 lub OR 5-8058

Właściciele Domów
Jeżeli macie prace: ciesielskie lub schody cementowe, fronty do sklepów, mieszkanie na poddaszu, w bezmencie, a chcecie mieć prace wykonane sumiennie na spłaty lub gotówką to dzwońcie
BElmont 5-0341
Zapytując o Stanley

POLSKI KONTRAKTOR — Wykonuje roboty malarskie oraz różne reperacje budynków po najniższych cenach. Robota gwarantowana. WŁAŚCICIELE BUDYNKÓW jeżeli macie dom na sprzedaż, który potrzebuje reperacji—odnowimy go wam tanio i znajdziemy kupca. HUmboldt 6-7264 lub HUmboldt 6-3929.

WYKONUJEMY wszelkie roboty ciesielskie; jak budowa garaży, murowanych i drewnianych, pokrywanie werand siding, oraz różne drobne naprawy. Ceny niskie, robota gwarantowana. Tel.
FRONTIER 6-6755

POLSKI WETERAN
Król-Skorniak wykonuje wszelkie roboty plumbiarskie ogrzewania i "sewerage", licencjonowany. — BErkshire 7-3455.

CIEŚLA poszukuje roboty, zimowe raty, 20% zniżki, wszelkich rodzajów przeróbki, pytać o Joseph Polinski. SPring 7-4570.

WSZELKIE cementowe roboty wykonuje przystępnie. Robota gwarantowana. IRving 8-3574 albo BRunswick 8-5149.

★ ZIEMIA

CZARNA ZIEMIA, 10 buszli $4.00; 20 buszli $6.50. BIshop 7-4654.

★ DOMY

Przez Właściciela
Parafia Św. Konstancji
Dom Otwarty Sobota i Niedziela 1-6 popołudniu
5740 W. Byron St. (3800 No.)
2 mieszkaniowy, drewniany, 5 i 4 pokoje, bezment, gazowe ogrzewanie, garaż na 2 auta, boczny wjazd, natychmiast do objęcia, cena na szybką sprzedaż.

Przez Właściciela
Okolica 68th i Pulaski
3 letni, 6 pokojowy z 3 sypialniami murowany ranch, kryta weranda, pełny bezment, forced air olejem ogrzewany, od ściany do ściany dywany, wiele dodatków, garaż na 2 auta, blisko parafii Queen of the Universe, komunikacji. Natychmiast do objęcia. Telefonować
LUdlow 5-4179

ŚWIEŻO przerobiony, 6 pokojowy bungalow. Łatwo zmieniony na 2 mieszkania. Automatycznie gazem ogrzew. Z sękatej sosny rumpus pokój. Nowoczesna tafelkowa kuchnia, łazienka, garaż na 5 aut. Szeroka parcela. "Low 20s". 2322 N. Spaulding. HUmboldt 9-2595.

$2,000 KUPI solidny 3x5, duże pokoje, wygodne łazienki, suchy bezment, $16,500. EVeglade 4-1322.

★ DOMY

1625 West 18th Street
Murowany budynek. Nowy front, 1x5, 1x6 i skład, łazienki wszystkie gorącą wodą ogrzewane automatycznie olejem, dochód z czynszu $265.00. Cena **$17,900**
lub najlepsza oferta

Blisko 18th i Paulina St.
Dobrze utrzymany, murowany budynek. 1x7 pokojowe mieszkanie z łazienką i ze składem. Również 1x3 cottage w tyle. Cena.. **$17,000**
lub najlepsza oferta

Blisko Cullerton i Wood
2x4 i 1x3, brick siding drewniany budynek. 3 łazienki, kryte werandy, pełne poddasze, 1 mieszkanie wolne do natychmiastowego objęcia. Cena tylko **$8,500**
lub najlepsza oferta

Blisko 21st i Wood St.
5x4 pokojowe mieszkania i 1 skład, bezment, dobre werandy, budynek ostatnio przerobiony. Cena **$16,000**
lub najlepsza oferta.

Po te i inne taniości telefonujcie do
K. Ropa & Sons
1618 West 18th St.
Telefon
Haymarket 1-5500
Między 9 rano a 5 popoł.

W Par. St. Clare of Montefalco
Przez właśc. 5 pokoj. murowany bungalow. Z 2 sypialniami. Pełny bezment, poddasze z podłogą. Garaż na 1 auto. Ogrzew. furnesem. Zimowe okna i siatki. Blisko publicznej i katolickiej szkoły, składów i komunikacji. Do objęcia natychmiast. Otwarte w niedzielę 2-5 po poł. 5712 So. Mozart (2832 West) REpublic 7-1088.

PRZEZ WŁAŚCICIELA, blisko Ashland Ave. i Marquette Rd., 2 mieszkaniowy drewniany insulbric siding, 8 pokoi na górze, 5 pokoi i 3 pokoje umeblowane na dole, pełny bezment i poddasze, kryte werandy, gorącą wodą olejem ogrzewany garaż, świeżo dekorowany, w znakomitym stanie, musicie zobaczyć dla oceny, wiele dodatków. Telefon GRovehill 6-7516.

PRZEZ WŁAŚCICIELA, parafia Św. Turybiusza, 5 letnia, 4 pokojowy murowany Tri-level, bezment, gazowe ogrzewanie, od ściany do ściany dywany, wiele dodatków, blisko szkół, sklepów, komunikacji, cena umiarkawana. — 3841 W. 57th St. lub telefonować po 4 pop. LUdlow 5-1280.

NA Północno-Zachodniej stronie. Blisko Kedzie. Nowszy murowany 8 mieszkań. 5-ki i 4-ki. Ogrzewany, stoker. Dochodu $8,500 rocznie. Na prędką sprzedaż $59,000. Pisać R. D., Dziennik Związkowy, 1201 Milwaukee Ave., Chicago, Ill.

EVERGREEN PARK. Właściciel. 6½ pokojowy, deluxe murowany, 3 sypialnie, jadalnia. Dobudowany garaż, 3 letni. Dodatki. 8746 Utica (3000 West).

3 PIETROWY, murowany, dochodu $220 miesięcznie, muszę sprzedać ze stratą, najlepsza oferta. Telefonować po 5 pop., CRawford 7-4721.

BRIGHTON PARK murowany, 2-5, oba mieszkania ogrzewane, kryta weranda, pełny bezment, przez właściciela, YArds 7-8886.

2 MIESZKANIOWY, 5 i 5 pokoi, garaż na 2 auta, $10,000. Klucz pnr. 3813 W. 26th St., LAwndale 1-2277.

MUROWANY 2x5, kryte porcze, próżna lota obok. Garaż na 2 auta. 4542 S. Francisco.

★ Domy Poza Chicago

PALOS HIGHLANDS
(Blisko 135th St., 1 mila na zachód od Harlem) $17,900, 5 letni z 3 sypialniami ranch, kryta 12x20 st. breezeway, tafelkowa łazienka, kuchnia z szafkami, forced air olejem ogrzewanie, dobudowany garaż na 2 auta, ½ akrowa parcela, w pełni landscaped, autobusy szkolne na narożniku, przez właściciela. Telefon:
GIbson 8-0536

8 POKOJOWY dom, nowoczesny, tylko 5 lat stary z dużymi parcelami w Wheatfield Indiana. Ze strata za $15,000. Ładne sąsiedztwo, blisko szkół i komunikacji. Od właściciela.
Edward Korniak,
Wheatfield, Indiana

Rolling Meadows, Ill.
Arlington Heights Vicinity
By owner. 3 bedroom Ranch, 3 years old. 60'x167' landscaped lot. Paved driveway. Comb. storms, tile bath. Cab. kit. 7 closets. Air-cond. liv. room and master bedroom. Gas heat. Washer, dryer and many other extras. $16,200.
CLearbrook 5-2590

24 Kandydatów Nominowanych Przez Obie Partie Na Sędziów Miejskich

Stefanowicz i Strzałka Na Liście Demokratycznej, Mioduski Na Republikańskiej

Kandydaci na 12 pozycji w sądach miejskich otrzymali w prawyborach wtorkowych automatyczną nominację, albowiem nie mieli oni zgoła opozycji.

Obie partie (republikańska i demokratyczna) wprowadziły na balot sędziowski po 12 kandydatów, którzy otrzymali bez najmniejszej trudności nominacje wyborców, a którzy stanąć będą musieli do wyborów jesiennych, w dniu 3-go listopada.

Demokraci

Jedenastu nominowanych na balocie demokratycznym, zasiada obecnie w sądach miejskich, a jeden tylko jest nowy. Nazwiska ich są jak następuje:

Sigmund J. Stefanowicz

Felix M. Buoscio, Joseph J. Butler, James K. Chelos, Joseph J. Drucker, Norman N. Eiger, Joseph B. Hermes, Irving Landesman, Francis T. Mc Currie, Alexander J. Napoli, George B. Weiss i **Chester J. Strzalka.**

Chester J. Strzalka

Strzalka postawiony został na balot na miejsce sędziego Edwarda M. Kozy, który ustąpił.

Republikanie

Nazwiska 12 nominatów republikańskich są jak następuje:

Milton S. Applebaum, George S. Barnes, Benjamin Bromberg, Ralph H. Eisendrath, Clinton O. Sims, Charles

Joseph W. Mioduski

W. Vail, **Joseph W. Mioduski,** Louis Z. Grant, Manuel J. Finkel, Frank R. Petrone, David Kruger i Harry D. Lavery.

Pożar w Ratuszu

Straż pożarna szybko ugasiła wczoraj ogień powstały na 11 piętrze Ratusza. Zapaliły się szmaty i dywany. Szkody wyrządzone ogniem są obliczone na $50.

Dwaj Policjanci Staną Przed Sądem

Wielka ława przysięgłych postanowiła postawić w stan oskarżenia przed sądem dwóch zawieszonych policjantów z dystryktu Lawndale. Będą oni odpowiadać za nadużycie swych obowiązków służbowych i usiłowane łapownictwo.

Policjantami tymi są: Raymond Kollar, pnr. 2504 So. Springfield av. i Joseph Gido, pnr. 2431 Flournoy ave.

Obaj oni zostali nakryci przez inspektora policji Edwina Daly, jak od schwytanego na gorącym uczynku złodziejaszka wzięli łapówkę w kwocie $15 i puścili go wolno. — Przyłapani na tym uczynku przez inspektora Daly chcieli jego znów przekupić łapówką w kwocie $100.

Republikanie Wydają Nowy Dwutygodnik

Centralny Komitet Stanowy Republikanów ogłosił, że z dniem 15go kwietnia rozpocznie druk nowego dwutygodnika o nazwie "Illinois Republican News", zadaniem którego będzie szerzenie informowanie czytelników i podanie im "faktów i przyczyn".

Każde wydanie liczyć będzie około 20 tysięcy nakładu, a przeznaczone jest dla 20 tysięcy pracowników republikańskich. Jest to jeszcze jedno więcej przedsięwzięcie republikańskiej partii, celem uzyskania lepszej koordynacji poglądów wśród organizacyj i jednostek tej partii.

Pierwszy numer tego pisma o formacie mniejszym niż normalna gazeta, wyjdzie w dniu 15go kwietnia i od tego czasu ukazywać się ma co dwa tygodnie.

Wydawcą pisma jest Gerald B. Healey, dyrektor informacyjny Centralnego Komitetu Stanowego Republikanów.

Nominowany Na Posła Do Legislatury

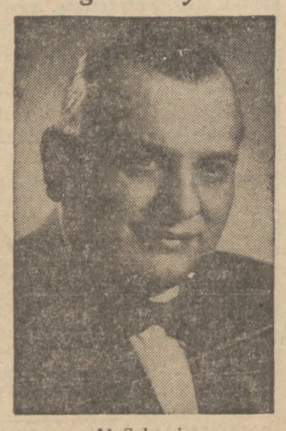

Al Sakowicz

W prawyborach wtorkowych na balocie partii republikańskiej, uzyskał nominację do legislatury stanowej, z 15go dystryktu, Al Sakowicz, znany w Chicago realnościowiec.

Adw. Fr. Sulewski Kandydatem Do Rady Szkolnej

Komisja zamianowań do Rady Szkolnej przedstawiła wczoraj mayorowi Daley listę zawierającą nazwiska 12 kandydatów do Rady Szkolnej, celem dokonania przez niego zatwierdzenia czterech z nich na członków Rady Szkolnej, na okres pięciu lat.

Mayor przewiduje zatwierdzenie dwóch dotychczas pełniących obowiązki członków Rady Szkolnej, a mianowicie adw. Thomas L. Marshall, zam. pnr. 1320 N. State ul., oraz Frank M. Whiston z pnr. 5555 Sheridan rd.

Pozostałych dwóch do kompletu wybierze z przedłożonej mu listy.

Adwokat Frank Sulewski, z pnr. 9857 Calhoun ave., jest członkiem Wydziału Calumet-Jeffery Community Assn.

Wśród pozostałych na liście kandydatów do Rady Szkolnej znajdują się: Dr. Robert C. Stepto asystent prof. Uniwersytetu Loyola, adw. Julian B. Wilkins, adw. Geo. N. Leighton, Richard L. Weldon, Morton Bodfish, prez. First Fed. Savings and Loan Assn., James Mason, były prezydent Komitetu Szkół publicznych, Bernard Friedman z Biura Doświadczeń Laboratoryjnych przy American Institute w Chicago, Thomas Murry, prezes Wydziału Ligii Robotniczej dla wychowania politycznego, pani Lorraine Green, żona sędziemo Wendell Green.

Obchód 350-Lecia Przybycia Pierwszych Polaków do U.S.A.

Obchód Urządza Wydział Kongresu P. A. 20-go Kwietnia w Lane Technical High School

350 lat, czyli trzy i pół wieku, to może nie jest długi okres czasu, jeśli chodzi o historję narodów starego kontynentu. Ale 350 lat dla tak zwanego Nowego Świata, a więc dla kontynentu amerykańskiego, to bez mala cała historia rozwoju tego osadnictwa białego człowieka na tym lądzie.

350 Rocznica

A właśnie w bieżącym roku Polonia Amerykańska obchodzi 350 rocznicę przybycia i osiedlenia się pierwszych Polaków w Ameryce. Ci polscy pionierzy osiedlili się wówczas w pierwszym stałym angielskim osiedlu w Jamestown. Był to rok pański 1608, a więc dokładnie 350 lat temu.

Obchód 350 rocznicy przybycia Polaków do Stanów Zjednoczonych jest więc ważną okazją do zademonstrowania i zadokumntowania wobec całego społeczeństwa, że Polacy w tym kraju nie są tymi, którzy przyszli ostatni i na wszystko gotowe, ale od początków pracowali i walczyli o jego rozwój, dobrobyt i wolność.

Obchód 20go Kwietnia

W Chicago obchód tej ważnej rocznicy odbędzie się w niedzielę 20 kwietnia, o godz. 2:30 po południu, w sali Lane Technical High School. W programie przewidziane przemówienia i żywe obrazy, ilustrujące dzieje Polaków w Ameryce.

W skład komitet honorowego weszło szereg najwybitniejszych osobistowości, a w szczególności poza podanymi w poprzednim komunikacie: kongresman Tomasz Gordon, klerk miejski Jan Marcin, sędzia sądu miejskiego Zygmunt Stefanowicz, były sędzia powiatowy Edm. Jarecki, klerk sądu wyższego Franciszek Lorenz, oraz prezes Kongresu Pol. Amer. i prezes ZNP Karol Rozmarek, Franciszka Dymek, wiceprezeska ZNP, prezes ZPRK Kazimierz Kozakiewicz, prezes Macierzy Polskiej Zygmunt Sakowicz, prezes Związku Klubów Małopolskich Edward Pankowiak i komendant okręgu I SWAP Franciszek Jendryaszek.

Ze względu na ważność obchodu, sala szkoły Lane Technical powinna zapełnić się do ostatniego miejsca. Nie będą nas szanować inni, jeśli sami siebie nie uszanujemy. A właśnie obchód rocznicy 350 lecia przybycia pierwszych Polaków, jest okazją do zademonstrowania tego, że znamy naszą przeszłość w tym kraju i ją szanujemy.

Bezrobocie Rośnie

W samym Chicago bezrobocie wzrasta nadal, czego dowodzą cyfry zgłoszonych w ostatnim tygodniu po zasiłki za bezrobocie. Liczba zgłoszonych wzrosła w ubiegłym tygodniu z 111,622 do 112,768. Natomiast o ile chodzi o cały stan Illinois, to w stanie bezrobocie spada, bo liczba zgłoszonych do zasiłku spadła w ciągu ostatniego tygodnia z 198,914 do 197,-604 osób.

W służbie Polonii od roku 1904

DIAMENTY, ŚLUBNE OBRĄCZKI
WYBÓR ZEGARKÓW LONGINES, OMEGA, ELGIN, BULOWA, HAMILTON, UNIVERSAL, GENEVE

Gwarantowana Reperacja Zegarków
Każdego Wyrobu Reperacja Biżuterii

ROMAN KOSINSKI, *Jewelers*

1039 Milwaukee Ave. Blisko ul. Noble Tel. ARmitage 6-3038

Demokraci Chwalą Prawybory; w Szeregach Republ. Rozczarowanie

Klęska Beckmana i Zwycięstwo Wrighta Może Doprowadzić Do Czystki w Szeregach Działaczy Republikańskich

Podczas gdy w szeregach przywódców partii demokratycznej w Chicago panuje dzisiaj zadowolenie, a nawet radość z wyniku głosowania w prawyborach, w szeregach republikańskich daje się wyczuwać nietylko poważne rozczarowanie, ale także i poruszenie, w rezultacie którego dojść może do dużych zmian w gronie przywódców partyjnych, zwłaszcza na terenie miasta Chicago i powiatu Cook.

Powody Radości Demokratów

Radość demokratów wynika stąd, iż nietylko uzyskali oni nominacje dla wszystkich kandydatów indorsowanych przez centralną organizację partyjną, lecz także i stąd, że na terenie powiatu Cook prawie trzy razy tyle wyborców oddało swe głosy na demokratów, ile na kandydatów republikańskich.

W nieoficjalnych cyfrach przedstawia się to tak:

491,004 głosów oddano na balotach demokratycznych, a tylko 187,919 na balotach republikańskich.

Co Niepokoi Republikanów

Natomiast przygnębienie spowodowane przez prawybory wśród republikanów wynika nietylko z faktu, że nie dorównali oni demokratom liczbą głosujących na balotach republikańskich, ale także i z tego, że Louis E. Beckman, kandydat na skarbnika stanowego, indorsowany przez gubernatora Strattona i popierany przez całą maszynę republikańską, został pokonany przez opozycjonistę, Warren E. Wrighta.

Poważny Rozdźwięk w Partii

Niespodziewany ten wynik wprowadził głośny rozdźwięk do szeregów działaczy republikańskich nietylko w Chicago i powiecie Cook, ale także w innych terenach stanu Illinois, wzmacniając nadzieję demokratów co do zdobycia ważnego urzędu wspomnianego wyżej skarbnika stanowego w jesiennych wyborach.

Gubernator Może Nakazać Czystkę

Nieoficjalne raporty prawyborcze wykazują, iż większość Wrighta nad Beckmanem przewyższyć może 75,000 głosów w całym stanie.

Gubernator Stratton jest poważnie z tego powodu niezadowolony i są pogłoski, iż przeprowadzi on gruntowną czystkę w szeregach partii republikańskiej przed wyborami jesiennymi.

Czytając "Dziennik Związkowy dostajecie co dzień najświeższe wiadomości z całego świata.

Skonfiskowano 3 Maszynki Do Gry w Klubie Atletycz.

Stare modele maszynek do gry zostały wczoraj skonfiskowane w tawernie estońskiego klubu atletycznego, przy 3825 Montrose ave. Równocześnie był aresztowany sekretarz tego klubu Richard Spread, który jednak zaprzecza, jakoby był odpowiedzialny za sprzęt gamblerski w lokalu. Skonfiskowano 3 maszynki.

W Każdym Domu Powinna Być

KSIĄŻKA KUCHARSKA

Współczesna Kuchnia Domowa

ALINY GNIEWKOWSKIEJ

w Jezyku Polskim

KUPCIE TĘ KSIĄŻKĘ W PREZENCIE

$3.50

DZIENNIK ZWIĄZKOWY

1201 MILWAUKEE AVE. CHICAGO 22. ILL.

(C.O.D. — Nie wysyłamy)

Osoby 1 do 80
Do $1,000
Ubezpieczenie Na Życie
Bez Badania Lekarskiego
$500 UBEZPIECZENIE NA ŻYCIE W WIEKU 55
Kosztuje $3.47 Miesięcznie
Piszcie Dziś, Podając Nazwisko, Wiek, Adres i Numer Telefonu
J. J. GRAY, INSURANCE BROKER
100 N. La Salle St., Chicago 2, Ill.

10¢ Sale

Zastrzegamy Sobie Prawo Ograniczenia Ilości

Ceny Obowiązują Do Soboty 12-go Kwiet. włącznie

NATIONAL FOOD STORES

Doskonała Kombinacja—Corned Beef i MEETER'S
KISZONA KAPUSTA Puszka No. 300 10c

Libby's Twice Rich
POMIDOROWY SOK 13½-Uncj Puszka 10c

Mambo Mrożony
OWOCOWY PUNCH 6-Uncj. Puszka 10c

Eveready
NEKTAR Z GRUSZEK 12-Uncj. Puszka 10c

Red Cross
SPAGHETTI 7-Uncj. Paczka 10¢

Vitagold
ANANASOWY SOK 12-Uncj. Puszka 10c

Joan of Arc CZERWONA
KIDNEY FASOLA Puszka No. 300 10c

Jiffy 10c Sprzedaż, Asortyment Smaków
CAKE MIX... 9-Uncj. Paczka 10c

Dawn Fresh
Grzybowy Sos 6-Uncj. Puszka 10¢

Wyler's Asortyment RÓŻNYCH
ZUP 2-Uncj. Paczki 10c

Smaczne Desery
ASORTYMENT JELL-O 6 4-Uncj. Paczki 49c

National's z Bydła karm. Kukurydzą, krajane i okrawywane National Wartościowym Sposobem. Najlepsze Kawałki od Łopatki
WOŁOWY POT ROAST FUNT 49c

Bez Kości, Samo Mięso, Wołowy
RUMP ROAST Funt 95c

National's Top Taste Braunschweiger
WĄTROBIANKA Funt 39c

Swanson's Wołowe, z Kury, z Indyka — Mrożone
MIĘSNE PAJE 3 8-Uncj. Paczki 79c

Szybko Mrożone Wołowe, z Kury, z Indyka
SWANSON'S TV OBIADY 11-Uncj. Paczka 69c

Sweet Sue, Badane przez Rząd, do Smażenia
KURZE UDKA i NÓŻKI 5-Ft. Paczka 2.39 Funt 49c

Red-L Komplet.
OBIAD Z RYBY 9-Uncj. Paczka 49c

Małe, Drobne, Świeże, Mięsiste
ŻEBERKA 1½-3 Funt. Kawałki Funt 49c

National's Top Taste Pakowana
Krajana Wędzonka Funt 69c

Ciemno Czerwone, Jędrne i Bardzo Soczyste
Winesap Jabłka 4 FUNTY 45c

Garden Fresh, Smaczna, Świeża
RZODKIEWKA 2 8-Uncj. Paczki 15c

Floryda Nowe—Czerwone
KARTOFLE 5 FUNTÓW 49c

Nie Tuczący, Na Doskonalsze Dania- Świeży
SZPINAK 10-Uncj. Paczka 19c

Świeży, Kruchy, Łatwy do Przygot. Sałatki
SLAW 2 PACZKI 25c

Garden Fresh
Słodki Groszek Puszka No. 303 10c

Natco
LONGHORN CHEESE 10-Uncj. Paczka 39c

American Reg. lub Drip
DELUXE KAWA 1-Funt. Puszka 69c

Kitchen Queen
KRAJANE BURACZKI Puszka No. 303 10c

Sunny Acres
KRAJANA MARCHEW Puszka No. 303 10c

Garden Fresh w Całych Ziarnkach
ZŁOCISTA KUKURYDZA 12-Uncj. Puszka 10¢

Libby's
CORN CREOLE 14-Uncj. Puszka 10c

Chinese Maid
BEAN SPROUTS Puszka No. 303 10c

Joan of Arc
Fasola z Wieprzowiną 15½-Uncj. Puszka (Pork & Beans) 10¢

5-Sztuk. Komplet
NOŻY DO KRAJANIA Komplet 2.98

Bisquick
HOMESTYLE BISCUITS 8-Uncj. Tubka 10c

Natco Całe
Winogronowe KONSERWY 10½-Uncj. Szklanka 35c

National Bouquette
KOLOROWE MYDŁO 6 w Paczce 49c

Przyjacielski National Skład Znajduje Się w Waszej Dzielnicy

2418 W. Vermont Ave. — Blue Island, Ill.
12808 S. Halsted
2916 E. 79th St.
4846 S. Ashland
8804 Commercial
10544 Ewing
2274 N. Milwaukee
2010 N. Damen
1938 W. Division
1710 Oak St. — Chicago Hgts., Ill.
1752 W. Chicago
1480 N. Milwaukee
2344 W. Chicago
3132 W. Cermak Rd.
3112 W. Armitage Ave.
4745 S. Pulaski
3951 W. 26th St.
4177 W. Archer Ave.
1807 W. 47th St.