STAN POGODY

Dziś będzie pogoda przeważnie słoneczna,—w dalszym ciągu upał i parno. Temperatura najwyższa wyniesie około 95 stopni,—najniższa około 74 stopni.

W czwartek — w dalszym ciągu upał i parno.

Wschód słońca—6:10 rano, zachód—7:35 wieczorem.

Dziennik Związkowy

POLISH DAILY ZGODA

AN AMERICAN DAILY IN THE POLISH LANGUAGE — MEMBER OF UNITED PRESS

KALENDARZYK

Dziś środa, dnia 26-go sierpnia. — M. B. Częstochowskiej.—Zefiryna i Konstantyna.

Jutro czwartek, dnia 27-go sierpnia. — Józefa i Kalasantego.

Pojutrze piątek, dnia 28-go sierpnia. — Augustyna.

No. 201 Rok (Vol.) LII 347 CHICAGO, ILL., ŚRODA, 26-GO SIERPNIA (AUGUST), 1959 Telephone BRunswick 8-8700 7c

EISENHOWER LĄDUJE DZIŚ WIECZÓR W BONN

St. Zjedn. Udzielą Pomocy Militarnej Laosowi

Od Wczoraj Do Dzisiaj

—BRODY
—U MĘŻCZYZN
—OZNAKĄ
—CZEGO?

◆ ◆ ◆

Niedawno temu byliśmy tu na wystawie obrazów i rzeźb nowoczesnych artystów chigoskich. Conajmniej połowa tych amerykańskich intelektualistów miała twarze ozdobione rozmaitego kształtu brodami.

◆ ◆ ◆

Zaś w pismach amerykańskich ukazała się ostatnio wiadomość o zamordowaniu młodej dziewczyny w mieszkaniu jej narzeczonego, wybitnego hollywoodskiego artysty. Jegomość ten też ma brodę.

◆ ◆ ◆

Czyż te brody są oznaką i niejako afiszem wysokiego intelektu?

◆ ◆ ◆

Wśród rewolucjonistów kubańskich Fidel Castro i niemal wszyscy młodzi jego zwolennicy, żołnierze i oficerowie wraz z jego bratem, komunistą zawziętym, noszą czarne brody. Czyż są one obrazem przekonań partyjnych i wyznań politycznych?

◆ ◆ ◆

Broda przez wieki była oznaką dostojeństwa, dojrzałości umysłowej i roztropności, która przychodzi z wiekiem. W różnych okresach dziejów różnie bywało z brodami.

◆ ◆ ◆

Wielka to różnica: broda asyryjska i ryży zarost moskiewskiego kupca trzeciej gildii, broda Lincolna i broda Mikołaja II, broda marynarska i szpicbroda pana radcy.

◆ ◆ ◆

Przed ostatnią wojną światową broda wiązała się z okrzykiem "biber" i miała w sobie coś wesołego. Można wręcz powiedzieć, że ubliżała brodom i brodaczom.

◆ ◆ ◆

Teraz znowu inaczej z brodami. Noszą je różni przedstawiciele bohemy, półbohemy i ćwierćbohemy, sorbonodzy sartryści z "caves" paryskich, artyści i "artyści" z Chelsea, "jajcze głowy" czy-

(Dokończenie na str. 2ej)

Niemcy Liczą Na Eisenhowera Jako Swego Obrońcę

Bonn. (UPI) — Amerykańscy i zachodnio-niemcy oficjaliści poczynili dzisiaj wszelkie zarządzenia bezpieczeństwa odnośnie osoby prezydenta Eisenhowera, byłego naczelnego wodza sił alianckich, jakie sprawiły sromotne lanie Niemcom w drugiej wojnie światowej.

Obecnie większość Niemców uważa jednak Eisenhowera i Stany Zjednoczone jako kamień węgielny dla swej wolności. Ale zawsze mogą znaleźć się i wyjątki, więc czynniki odpowiedzialne za bezpieczeństwo zastosowały wszelkie środki.

Dzisiaj rano wielu Niemców z bliższych i dalszych miast ciągnęło samochodami do Bonn. Policja była przygotowana na utrzymanie w ryzach około 50,000 spodziewanych osób wzdłuż drogi wiodącej z lotniska do rezydencji ambasadora U. S. w Bad Godesberg, dyplomatycznym przedmieściu Bonn.

Daleka Pociecha

(UPI)—Temperatura opadła dziś arno do 31 stopni we Frazer, Colorado. Ale w Yuma, Ariz., było wczoraj 105 stopni. — Zaś na Południowym Biegunie zanotowano mróz o 76 stopniach poniżej zera.

Dadzą Fundusze Na Zakupno Ekwipunku

Zachodzą Obawy, Że Laos Czeka Los Korei

Washington. (UPI)— Stany Zjednoczone zdecydowały się udzielić nadzwyczajnej pomocy militarnej rządowi Laos walczącego z groźną agresją komunistyczną.

W Departamencie Stanu ujawniono dziś, że specjalne fundusze będą przyznane rządowi tego małego kraiku w południowo wschodniej Azji na zakupno drobnej broni, uniformów, namiotów i innego wojskowego ekwipunku.

Po Ostrzeżeniu

Decyzję udzielenia pomocy powzięto wnet po naradach z ambasadorem Laosu, Ngon Sananikone, który ostrzegał, że rządowi jego grozi upadek, jeśli bunt komunistyczny nie będzie wnet stłumiony. Jego zdaniem, wojskowa sytuacja w Laosie jest krytyczna", może się wnet pogorszyć i wyrość "na prawdziwą klęskę". Sananikone ostrzegał, że w razie dłuższej biernosci narodów wolnych, Laos może się stać nową Koreą.

Pośpiech w udzieleniu pomocy jest konieczny, aloowiem sezon deszczowy w południowo wschodniej Azji, znany jako monsoon wnet się skończy i szybkie wysuszenie dróg ułatwi komunistom działania wojenne.

Dla Milicji

Rzecznik Departamentu Stanu wyjaśnił, że pomoc finansowa dla Laosu na zakupno ekwipunku wojskowego ma głównie na celu wyposażenie w bron, amunicję i inny sprzęt wojskowy specjalnej milicji oowyatelskiej w Laosie. Planowana milicja zajęła się utrzymaniem ładu, porządku i spokoju wewnętrznego w panstwie, zwalniając tym małą armię rządową (25,000 ludzi) do działań wyłącznie wojskowych przeciw bandom komunistycznym.

Zbrojne oddziały komunistyczne grasują i prześladują ludnosć i urzędy cywilne głównie w dwóch prowincjach Laosu graniczących z północnym Wietnamem i z komunistycznymi Chinami.

Skarga Cywilna

Pomoc amerykańska Laosowi zbiega się z tak zwaną "akcją cywilną", czyli wniesieniem przez rząd Laosu urzędowego oskarżenia przeciw komunistycznemu reżimowi północnego Wietnamu o napastnictwie. Wniesienie tej skargi przed Narody Zjednoczone omawiał wczoraj przedstawiciel Laosu, Sananikone, z sekretarzem generalnym U. N., Dagiem Hammarskjoldem. Szczegółów tych narad nie ujawniono.

Rzecznik prasowy Departamentu Stanu, Lincoln White, oświadczył dziś, że Stany Zjednoczone uważają, iż komunistyczne napastnictwo w Laosie było zorganizowane przez Moskwę w celu dalszego wzmagania przesileń międzynarodowych.

Przybyło Dwóch Pasażerów Podczas Lotu Nad Oceanem

Londyn. (UPI)—Brytyjska żona amerykańskiego lotnika wojskowego powiła bliźnięta w liniowcu powietrznym Pan-American World Airways, podczas lotu z Londynu do Stanów Zjednoczonych — podało dzisiaj rano biuro PWA. Szczęśliwą matką pozostawioną w szpitalu w Gander, jest p. Judy Ann Steivers.

Zimna Fala Odgrywa Rolę Stripteaserki w Kanadzie

(UPI) — Zimna fala błąkająca się na pograniczu kanadyjskim i zerkująca w stronę udręczonych słońcem Stanów Zjednoczonych, zachowuje się jak "stripteaserka," to jest naguska sceniczna obnażająca stopniowo i z udanem zawstydzeniem swe wdzięki. Tak przynajmniej twierdzą rozczarowani prorocy od pogody, którzy na całem terenie kraju od Gór Skalistych aż po Atlantyk patrzą w niebo i nie widzą tam żadnych oznak wróżących ulgę z ponad 90-stopniowej spiekoty.

Zimna fala, zdążająca ku nam od bieguna północnego poprzez Kanadę, przekroczyła granicę Stanów Zjednoczonych tu i ówdzie, przynosiła chwilową ulgę i pośpiesznie czmychnęła na północ przed naporem gorącego powietrza z południa.

Nawet Ryby Zdychają

Upały stały się już tak nieznośne, że nawet ryby zaczęły zdychać od gorącej wody w rzekach i potokach w Ohio, a w Chicago, sportowcy igrzysk pan-amerykańskich odmówili biegu marytońskiego.

W Chicago i w St. Louis było wczoraj 95 stopni, w Detroit i w Columbus, (Ohio) 93 stopnie, w Madison, Wisc., 90 stopni, a w New Yorku 89 stopni.

Promyki Nadziei

Prorocy od pogody jednak byli dobrej wiary i nadziei dziś rano. Powiadają, że "stripteaserka kanadyjska" wkroczy dziś do północnego dorzecza Mississippi, dotrze Wielkich Jezior i do pewnych nizin na wschód od Gór Skalistych.

Zimna kanadyjska fala przedarła się już przez północne Góry Skaliste na wielki, śródlądowy niż i obniżyła temperaturę o 30 stopni w obydwu Dakotach i w Nebrasce.

Kiedy ta ulga do nas dotrze, dokładnie nie wiadomo. Albowiem od Zatoki meksykańskiej napiera w kierunku północnym olbrzymia, 300 mil szeroka masa gorącego powietrza.

Amb. Bohlen Poinformował Filipiny o Tlejącej Wojnie w Laosie

Prawdopodobnie o Niesieniu Pomocy Laosowi z Baz U. S. Na Filipinach.—Armia Laoska Nie Utraciła Pak Sane i Sop Vieng

Manila. (UPI) — Ambasador Stanów Zjednoczonych Charles E. Bohlen konferował dzisiaj z filipińskim ministrem spraw zagranicznych w sprawie tlejącej wojny w Laosie.

Bohlen, jak raportują, poinformował Serrano o tym, co Stany Zjednoczone zamierzają uczynić w obronie atakowanego przez komunistów małego królestwa w południowo-wschodniej Azji.

W Manili domyślają się, iż Bohlen najprawdopodobniej omówił użycie potencjonalnych amerykańskich baz militarnych na Filipinach do niesienia pomocy Laosowi. Na razie nie ma potwierdzenia tych informacji, ani też żadnego niezwykłego ruchu w bazach.

Najbliższymi bazami amerykańskimi od Laos są: baza lotnicza Air Force Clark Field i bazy morskie w Sangley i Subic Point.

Po tej konferencji min. Serrano oświadczył, jak wciąż sytuacja w Laos "nie jest alarmującą, choć powoduje zaniepokojenie."

Raport Dowództwa Armii Laoskiej

Vientiane, Laos. (UPI) — Dowództwo królewskiej armii laoskiej zaprzeczyło wczoraj wieczorem, aby komuniści zdobyli Pak Sane i Sop Vieng lub rozwijali jakąkolwiek na większą skalę działalność wokoło stolicy (Vientiane).

Rzecznik armii podał, jako w okolicy Pak Sane, około 60 mil na północno-wschód od Vientiane, doszło wczoraj tylko do drobnych potyczek z bandami piątej kolumny komunistycznej, wspomaganej przez czerwony Północny Wietnam i komunistyczne Chiny. Żadnych poważniejszych walk tam nie było. Lotnicy dostarczają zapasy wojskom w północnych prowincjach laoskich, będących "głównym ośrodkiem agresji komunistycznej." Ale i tam nie było wczoraj żadnej nadzwyczajnej działalności na lądzie.

Lyons Widzi Katastrofę w Wizycie Chruszczowa

Madison, Wis. (UPI). — Objazd Stanów Zjednoczonych przez sowieckiego premiera Nikitę Chruszczowa będzie "politycznym błędem", który "jeszcze bardziej poderwie zaufanie Ameryki Łacińskiej i narodów Środkowo-Wschodniej Azji do dyplomatycznej dojrzałości Stanów Zjednoczonych".

Takie zdanie wypowiedział tu Eugene Lyons, jeden z głównych redaktorów miesięcznika Reader's Digest w mowie wygłoszonej do 1,400 bankierów z całego kraju, biorących udział w specjalnych wykładach uniwersyteckich.

"Triumf Chruszczowa w Stanach Zjednoczonych powiększy tylko znaczenie światowego komunizmu", mówił Lyons, a co gorsze, "w milionach jawnych i tajnych przyjaciół Ameryki poderwie zaufanie do nas.

"Nie mamy najmniejszego powodu tarzać się w zachwytach nad gospodarczymi postępami Rosji. Despotyczne państwo, przez skoncentrowanie swych sił na kilku ściśle określonych celach, może zdobyć pewne osiągnięcia bez względu na koszt, cierpienia i nędzę mas i tym sposobem olśniewać naiwnych.

"Sputniki nie są odpowiedzią ani pociechą na głód, obnażene i brak mieszkań dla mas sowieckich na ziemi".

(Lyons opublikował swego czasu silne artykuły na temat masakry katyńskiej; w pismach swych jest zdecydowanym wrogiem komunizmu i imperializmu sowieckiego, jakoteż i odrodzenia militaryzmu niemieckiego. Przyp.Red.)

Akcja Francji i U. S. w Laosie

Vientiane, Laos. (CT) — Amerykańskie i francuskie ekipy instruktorów przystąpią w następnym tygodniu do specjalnego przeszkolenia wojsk laoskich w walce z bandami piątej kolumny komunistycznej.

Ogół Zaczyna Myśleć, Że Bill Jest Za Łagodny!

Sytuacja Na Rynku Mięsnym w Polsce Nie Przedstawia Się w Różowych Kololach

Skup Żywca w Lipcu i w Pierwszej Połowie Sierpnia Ponad 20 Procent Mniejszy Niż w Roku Ubiegłym

Warszawa.— (ŻW). — Wywiad z wiceministrem handlu wewnętrznego E. Kołodziejem na temat obecnej sytuacji i perspektywy poprawy zaopatrzenia rynku mięsnego (po zarządzeniu bezmięsnych poniedziałków w kraju) — pisze dziennik "Życie Warszawy" — przynosi wczorajsza (18 sierpnia) "Trybuna Ludu" (oficjalny organ komparti PZPR). Poniżej zamieszczamy najciekawsze fragmenty tego wywiadu.

Wiceminister Kołodziej stwierdza na wstępie, że skup żywca w lipcu i pierwszej połowie sierpnia bieżącego roku zmniejszył się w porównaniu z rokiem ubiegłym o 23 tysiące ton, czyli o ponad 20 procent.

"To zmniejszenie skupu wiąże się z faktem zmniejszenia hodowli trzody chlewnej, które wykazał Główny Urząd Statystyczny w czerwcowym spisie pogłowia. W sumie pogłowie trzody chlewnej w całym rolnictwie w czerwcu br. było niższe o 5.3 procent w porównaniu z rokiem ubiegłym, spadek zaś ilości sztuk, które obecnie wchodzą w okres dotuczania przedubojowego, był jeszcze większy.

Wskutek Niedoboru Pasz

Zmniejszenie pogłowia trzody chlewnej nastąpiło wskutek pewnego niedoboru pasz w związku ze słabym urodzajem ziemniaków w roku gospodarczym 1958-59. (....)

W pierwszym półroczu tego roku skup żywca w przeliczeniu na mięso wyniósł 572 tysięcy ton i był wyższy o 3 tysiące ton niż w roku ubiegłym, przy czym skup żywca wieprzowego był na poziomie 96 procent skupu w pierwszym półroczu roku ubiegłego. Jednocześnie jednak sprzedaż mięsa wzrosła o 12.4 procent w porównaniu z pierwszym półroczem ubiegłego roku. Niedobór musiał być pokryty z rezerw nagromadzonych w roku ubiegłym.

Skup i Eksport

Sytuacja, jaka powstała w dziedzinie skupu żywca w miesiącach letnich i wyniki czerwcowego spisu pogłowia, zmusiły do wprowadzenia dnia bezmięsnego i ograniczenia podaży mięsa w handlu państwowym."

Z kolei wiceminister Kołodziej przechodzi do sprawy eksportu mięsa i wyjaśnia:

"Eksport mięsa i przetworów mięsnych stanowił zawsze i stanowi obecnie stosunkowo niewielką część mięsa

(Dokończenie na str. 2ej).

Ho Powraca z Moskwy i Pekinu Do Półn. Wietnamu

Tokio. — (CT) — Ho Chin-Min, wyszkolony w Rosji przywódca kompartii i prezydent Komunistycznego Północnego Wietnamu, odleciał wczoraj do swego kraju po spędzeniu 3ch tygodni na naradach z przywódcami komunistycznego reżimu chińskiego w Pekinie i miesięcznym pobycie w Moskwie.

Komuniści chińscy i północno-wietnamscy, jak wiadomo, wspomagają materialnie i propagandowo agresję piątej kolumny komunistycznej w Laosie. W kołach dyplomatycznych panuje przekonanie, iż "powstanie" w Laos było zarządzone przez Moskwę.

Chochołowa Dola: — Postęp Pozbawił Go Zatrudnienia

Aquebogue, N.Y. (UPI). — Dwaj farmerzy na Long Island poszli z duchem czasu, orzekli, że od niepamiętnych czasów używane przez ludzi chochoły, a ściślej — straszaki na ptaki nie odpowiadają wymogom nowoczesności.

Nie wiadomo, czy ptaki zmądrzyły i straszydeł się nie boją, czy też straszydła stały się już przeżytkiem i czas im już jest na dziadków ogródek.

Dość na tym, że farmer Stanisław Kresnowski i jego sąsiad Henryk Worm powyrzucali ze swoich ogrodów warzywnych straszaki a zastąpili je dziwami nowoczesnej techniki.

Na ich ziemi od dzisiaj ptaki są straszone "mechanicznie".

Obaj bowiem nabyli przyrząd "Zon" sprowadzony z Holandii, a zbudowany właśnie dla straszenia ptaków sposobami najbardziej unowocześnionymi. "Zon" jest właściwie małym zbiorniczkiem gazu palnego. Posiada klapy bezpieczeństwa tak urządzone, że od czasu do czasu otwierają się z wielkim hukiem i na sekundę lub dwie zioną ogniem. Potem milkną na jakiś czas, aby znów srogim na ptaki polne rzucić głosem.

Ptakolodzy powiadają, że ptactwo jest tym łotrostwem ludzkiego pomysłu przerażone i po kilku wybuchach "Zonu" wpada w istny obłęd.

40 Kobiet Zażądało Rozwodu

Tapei, Formoza. (UPI)— Około 40 kobiet, zatrudnionych przez kolej państwową na Formozie, zgłosiło się o rozwód do sądu okręgowego wczoraj, gdy minister zarządził, iż żony kolejarzy, ani mężowie wcześniej zatrudnionych kobiet nie mogą pracować na kolei. Sędzia odmówił im rozwodu, ponieważ mężowie nie godzili się na rozstanie ze swymi połowicami.

Jutro Będzie w Londynie i w Szkocji

Do Paryża Udaje Się w Przyszłym Tygodniu

Washington. (UPI) — Dziś o godzinie 2:57 nad ranem (czas chicagoski) odleciał do Europy prezydent Eisenhower, gdzie odbędzie szereg "szczytowych" narad z sojusznikami zachodnimi w celu omówienia "nowej polityki zagranicznej" względem Rosji sowieckiej.

Prezydentowi towarzyszy sekretarz stanu Christian A. Herter, jako główny doradca. W towarzystwie Prezydenta znajdują się również eksperci Departamentu Stanu od spraw zachodnio-europejskich i sowieckich.

Prezydent unosi się nad Atlantykiem w najnowszym, luksusowym odrzutowcu rządowym z przeciętną szybkością 10 mil na minutę.

Pierwszy Przystanek

Dziś pod wieczór o 5:30 według naszego czasu, Eisenhower ląduje na polu lotniczym Wahn koło Bonn. W stolicy Niemiec Zachodnich będzie w tym czasie godzina 12:30 po południu.

Po naradach z kanclerzem Adenauerem, Eisenhower jutro o 4:30 po południu (według naszego czasu), odlatuje do Londynu. Z Londynu uda się do Dyce w Szkocji i do królewskiego pałacu Balmoral, gdzie podejmowany będzie przez królową Elżbietę i jej dwór.

Drugie Narady

W sobotę Prezydent wraca do Londynu, gdzie rozpocznie narady z brytyjskim premierem Haroldem Macmillanem. Niedzielę spędzi w domu letnim premiera brytyjskiego, w poniedziałek odbędzie z nim narady i podejmowany będzie urzędowym obiadem. Wtorek spędzi niemal cały dzień w ambasadzie amerykańskiej, a do Paryża udaje się w przyszłą środę rano, gdzie podejmowany będzie przez prezydenta Francji, Charlesa de Gaulle i odbędzie z nim narady.

Trzeci Punkt

W przyszły czwartek Eisenhower odbędzie konferencje z Josephem H. Luns, prezesem i z Henri Spaak, sekretarzem Rady NATO (North Atlantic Treaty Organization), czyli, w popularnym wyrażeniu, północno atlantyckiej wspólnoty obronnej.

I Odlot

W przyszły piątek rano Prezydent opuści Francję z pola lotniczego Le Bourget koło Paryża. W drodze powrotnej do Stanów Zjednoczonych może się zatrzyma na krótki postój w zamku Culzean w Szkocji. Ten ostatni jednak punkt programu uzależniony jest od tego, czy Kongres odroczy się przed Dniem Pracy, czy też przedłuży swą sesję. W razie odroczenia przed Dniem Pracy, Prezydent uda się "na golfa i na polowanie" do Szkocji.

Wielki Pożar w Irlandii

Limerick, Irlandia. (UPI) — Około 300 osób utraciło pracę wskutek pożaru, jaki zamienił w perzynę cały blok w śródmieściu Limerick.

Straty obliczane są na $5,-500,000. Pożar, spowodowany krótkim śpięciem elektrycznych drutów, jest uważany za najgorszy w Irlandii od wielu lat.

Osy Uśmierciły Dziewczynkę

Kota Bharu, Malaje.—(CT)— Rój zajadłych ós uśmiercił żądłami 5-letnią dziewczynkę i ciężko pokąsał jej matkę i 11-letniego brata—podała policja.

WINA i KARA

Powieść z życia wielkomiejskiego

DZIEJE NIESZCZĘŚLIWEJ KOBIETY

Napisał H. M.

327——— (Ciąg dalszy)

Ukląkł przed nią i całował jej ręce.

Maryla nie była w stanie dłużej zapanować nad ogarniającym ją wzruszeniem.

—Henryku, mój kochany!—wybuchnęła płaczem.—Wierzę ci i kocham cię!

Nędznik objął ją miłosnym uściskiem i szeptał słodkie słówka, przysięgając wieczną wierność. Mówił, że natychmiast po uzyskaniu rozwodu, pojadą zagranicę i wezmą ślub.

Podczas, gdy naiwna kobieta rozpływała się od radości i szczęścia, oczy hrabiego błyszczały również zadowoleniem.

Nareszcie był blisko celu!

— Wygrałem stawkę! — cieszył się w duchu, — Bogata dziedziczka będzie moją.

Nie spodziewał się, że los splata mu złośliwego figla i pokrzyżuje bardzo prędko jego różowe plany.

ROZDZIAŁ 161.

Nowy szwindel księcia.

Upłynęło wiele tygodni, zanim stan zdrowia księcia Teofila Rolanowskiego poprawił się na tyle, że mógł opuścić łóżko.

Było wogóle cudem, że się od śmierci wywinął, sami bowiem lekarze nie mieli od samego początku nadziei utrzymania go przy życiu.

Na polecenie lekarza domowego, nie informowano chorego o niczym, co się działo w zamku. Na jego natarczywe pytania o bratową i bratanicę otrzymywał lakoniczną odpowiedź, że obie damy wyjechały.

Gdy jednak wstał z łóżka, postanowł przede wszystkim stwierdzić, gdzie przebywa księżna z córką i w tym celu kazał do siebie przywołać swego powiernika i zaufanego pomocnika, w osobie dawnego rządcy zamku rolanowskiego.

Ten wyśpiewał mu wszystko do najdrobniejszych szczegółów, więc między innemi książę dowiedział się, że baron Orczykowski zabrał swą żonę i jej matkę i wyjechał w kierunku Warszawy.

Bezsilny gniew targnął duszę intryganta, że Maria wymknęła mu się z rąk. Następnie, skoro mu rządca powiedział, że Maria ze swem dzieckiem i matką po dłuższym pobycie w Warszawie, wróciła znowu do Rolanowa, obudziły się w umyśle tego niedobrego człowieka nowe, niegodziwe plany.

— Dlaczego baron nie jest z niemi w zamku? — pytał roztargniony rządcy On, jakby tylko czekał na podobne pytanie, bo zaczął opowiadać nowinki, które wprawiły księcia w zadumę.

Czy to możliwe? Maria była już raz poprzednio zamężna, a teraz wypłynął na widownię pierwszy jej mąż? Dumny baron zasłużył na taką niespodziankę! Usłyszawszy jednak, że pierwszemu małżonkowi Marii, obiecano pół miliona rubli, by go skłonić do zgody na rozwód, zawrzał gniewem.

— Do stu piorunów! Nie pozwolę na takie marnowanie pieniędzy! — zawołał książę.

— Bardzo słusznie, proszę księcia pana — wrącił obłudnie rządca — wszak to majątek rodzinny!

— Muszę przeszkodzić temu za każdą cenę! — wołał dalej książę, bijąc ręka o stół. — Proszę w najbliższym czasie nigdzie się nie wydalać — dodał, zwracając się do rządcy — gdyż może mi pan być potrzebny. Ale, ale! Co się stało z tym łotrem, leśnym, który wykonał na mnie zamach? Siedzi w więzieniu?

— Niestety dotąd go nie ujęto! — odparł rządca. — Zapadł się pod ziemię i władze nie mogą go odszukać.

— Mam nadzieję, że szubienica takiego zbrodniarza nie minie! — krzyknął książę wzburzony, wspomniawszy sobie na długie swe cierpienia. Ża była to zemsta, podyktowana rozpaczą biednego ojca, nie zastanawiał się nad tem zupełnie. Nie odczuwał najmniejszych wyrzutów sumenia, że młode dziewczę Różę uwiódł, zniszczył moralnie i fizyczne, a przede wszystkim wtrącił do zimnego grobu. Cóż go mogła obchodzić jakaś tam dziewczyna z gminu?

Z gorączkową niecierpliwością oczekiwał dnia, w którym doktór pozwoli mu wyjść na świeże powietrze, gdyż miał zamiar wtedy zaraz wyjechać, aby swe intryganckie plany puścić w ruch.

Tymczasem rządca przynosił mu codziennie raporty, co się dzieje w Rolanowie, a mógł to czynić z łatwością, gdyż jedna ze służących dobrze przepłacona, spełniała rolę szpiega i donosiła o wszystkim, co się w zamku rolanowskim działo.

Wiadomość, że księżna odzyskała wzrok, przyjął książę dość chłodno, natomiast zezłościła go nowina, że bratowa czuje się szczęśliwa u boku córki, wnuczki oraz zięcia, który chwilami przyjeżdżał na zamek.

Zacisnął pięści, bo zazdrościł im szczęścia rodzinnego.

— Muszę ich znowu rozdzielić!—mruknął ze złości — niedopuszczę, aby wypłacono jakiemuś tam jegomościowi 500 tysięcy rubli!

Wkrótce potem przewsięwziął z rządcą trzechdniową podróż.

Po powrocie z niej, przebijał w jego obliczu dziki tryumf. Zacierał ręce z zadowolenia, że zamiary jego nie poszły na marne. Potęga złota, pomogła mu i tutaj, znaleźć potrzebnych świadków i skłonić ich do fałszywych zeznań.

W jego towarzystwie znajdowała się prócz rządcy wysoka, gęsto zawoalowana dama. Zajęła wyznaczone jej w zamku pokoje, i poza swe apartamenta nie wydalała się nigdzie.

Książę spędzał u niej wiele godzin, ale kim była obca i jakie łączyły ją z księciem stosunki, nikt nie wiedział.

Po kilku dniach kazał zaprzągnąć konie do powozu i pojechać do Rolanowa sam.

Tam w zamku, gdzie przez tyle lat panowały tylko smutek i zmartwienia i gdzie dotąd w ustawicznych łzach tonęła księżna, rozbrzmiewały teraz radość i zadowolenie. Księżna żyła w ciszy obok kochanej córki i ubóstwianej wnuczki, a gdy jeszcze zjawiał się z wizytą kilkudniową Artur, szczęście jej było zupełne.

Także i Maria, widząc, że chmury, które zawisły i nad ich małżeństwem, zaczynają się rozpraszać i spodziewając się, że już w najbliższym czasie połączy swe losy z ukochanym mężczyzną, rozjaśniła czoło i z ufnością spoglądała w przyszłość.

(Ciąg dalszy nastąpi)

Od Wczoraj Do Dzisiaj

(Dokończenie ze str. 1-ej)

li intelektualiści z nowojorskiego Greenwich Village i t. zw. "beatniki" z San Francisco.

✣ ✣ ✣

Zamiast oznaczać mądrość i dostojeństwo, broda—nikomu nie ubliżając — oznacza stan ducha, który nazywa się poszukiwaniem nowych dróg i dziwo! pogardą dla starości. Broda jednym słowem znamionuje ludzi młodych.

✣ ✣ ✣

Jest też oznaką, mundurem prawie, rewolucjonistów kubańskich spod sztadaru Fidela Castro. Ciekawa rzecz, jak osiągnięcie celów, o które się walczy, źle działa na walczących. Brodaci Kubańczycy cieszyli się sympatią całego świata, gdy bili się z wojskiem dyktatorskiego reżymu Batisty.

✣ ✣ ✣

Dziś pozostały brody, lecz rozwiała się sympatia. To poza Kubą. Na samej zaś Kubie . . . Oczywiście zmieniło się wiele. Zamiast dyktatora ogolonego mamy dyktatora z brodą, który rabuje, konfiskuje, więzi i morduje tak samo jak jego poprzednik bez brody.

Rozwój Chin Jest "Imponujący" Według Raportu NPA

Washington. (UPI) — Krajowe Stow. Planowania ogłosiło raport 106 stronicowy ze studiów rozwoju czerwonych Chin w ostatnich 5-ciu latach. Raport ten twierdzi, że system "komun" w Chinach i decentralizacja przemysłu jest dziś najradykalniejszą polityczną, ekonomiczną i społeczną reorganizacją, jaką kiedykolwiek tak wielki naród potrafił dokonać w tak krótkim czasie. Rozwój ekonomiczny czerwonych Chin w okresie pięciolatki zakończonej w 1957 roku jest po prostu "imponujący" — twierdzi raport.

Czerwone Chiny udzielają nadto pomocy ekonomicznej innym krajom Azji. Natomiast sowiecka pomoc dla Chin jest bardzo "ograniczona" —twierdzi raport. NPA przedstawia się jako organizacja amer., niezależna, nie-polityczna i nie obliczona na zysk.

Z Ozdobnym Karczkiem

PRINTED PATTERN 4904

SIZES 12—20; 40

by Anne Adams

Wzór 4904

Nieco odmienny fason sukienki, z ozdobnym karczkiem, z krótkimi lub długimi rękawami, z kloszową u dołu spódniczką. Stosowna na każdy sezon roku.

Wzór 4904 można nabyć w wielkościach 12, 14, 16, 18, 20, 40. Na wilekość 16 potrzeba 4¼ jarda 39 cal. materiału.

Cena wzoru PIĘĆDZIESIĄT CENTÓW (50c).

Należytość prosimy nadsyłać w srebrze lub 4c w znaczkach pocztowych (lecz nie air mail) Z Kanady gotówke.

Wypełnijcie ten kupon przy zamawianiu wzorów, adresując: — Dziennik Związkowy 1201 Milwaukee Ave., Chicago 22. Illinois.

Imie i Nazwisko.....

.....

Ulica .....

Miasto..... Stan.....

No. Modelka .....

Rozmiar (Size) .....

Rezolucja Przyjęta Na Sejmiku Okr. 8-go Z. N. P. w Pittsburgh, Penn.

My, Posłowie i Posłanki, zebrani na Sejmiku Okr. 8go ZNP., w dniu 16 sierpnia, 1959, w sali Tow. K. Pułaskiego, Grupa 1052 ZNP., w Pittsburgh, Pa., po głębokim rozważeniu i rozpatrzeniu spraw ZNP uchwalamy, co następuje:—

Jako lojalni obywatele Stanów Zjednoczonych przyrzekamy stać wiernie przy Konstytucji i Sztandarze Gwiaździstym Ameryki oraz bronić naszego ustroju prawdziwej demokracji przed zakusami zarazy komunistycznej, jak też składamy podziękowanie Prezydentowi i Rządowi Stanów Zjedn. za pomoc w formie pożyczki dla Polski czyli Narodowi Polskiemu;

Następnie Narodowi Polskiemu, który się znajduje nie z własnej winy pod rządami komunistycznymi, zasyłamy pozdrowienie oraz uznanie za godne stanowisko odnośnie komunizmu, stojąc wiernie pod hasłem Bóg i Ojczyzna, i przyrzekamy dalszą pomoc naszą, tak polityczną, jak też materialną, ażeby Polska znów była wolna i niepodległa, bez obcego komunizmu;

* * *

Następnie usilnie popieramy stanowisko Kongresu Polonii Amerykańskiej, zajęte w obronie granicy polskiej na Odrze i Nysie; wobec tego wyrażamy nasze największe uznanie prezesowi Kongresu P. A., mec. K. Rozmarkowi, za Jego zabiegi i starania w sprawie żywotnych interesów Narodu Polskiego, jak też cieszy nas to, że Kongres P.A., pod kierownictwem prezesa K. Rozmarka, zdobywa coraz większe zrozumienie i dobrej opinii i wpływów liderów amerykańskich na całym terenie Ameryki oraz w Washingtonie dla dobra sprawy starej ojczyzny Polski;

Następnie, wobec tego, że znajdujemy się w przededniu 33-go Sejmu i że Związek N. P. wykazał się dobrymi rezultatami na każdym odcinku w pracy organizacyjnej, narodowej i społecznej dzięki zdolnej i doświadczonej gospodarce Zarządu Centr. ZNP., składamy Zarządowi Centr. ZNP podziękowanie i uznanie, ponieważ fakta i rezultaty same to wykazują;

* * *

Tak samo pragniemy, ażeby na tym Sejmie zapanowała zgoda i współpraca wszystkich czynników i urzędników dla dobra naszej organizacji ZNP. A dajemy naganę tym, którzy się organizują w różne partie "Wolnych Związkowców" i robią zamieszanie w szeregach związkowych i krzywdę naszej organizacji ZNP.

Bo Związek N. P. to wielka Rzecz; i musi być zgoda i poszanowanie większości. Wierzymy, że Sejm 33-ci będzie epokowym i sprawiedliwym dla wszystkich, a tak samo stanowczo żądamy, ażeby Sejm ulepszył naszą Konstytucję, ażeby nie było sprzecznych kwestii i wątpliwości i różnego tłumaczenia artykułów na swój sposób, ażeby jeden urzędnik nie miał absolutnej władzy, bo to jest niebezpieczne i źle dla naszej organizacji. Wierzymy, że Sejm wybierze takich urzędników, którzy będą pracowali w zgodzie dla większej chwały i rozwoju Związku ZNP.;

Następnie cieszy nas, że Kolegium Związkowe doznaje wszędzie uznanie i większą frekwencję studentów; dlatego też wierzymy, że Sejm udzieli większych funduszy na większy rozwój Kolegium, a tak samo apelujemy do Braci i Sióstr Związkowych o poparcie finansowe składek i donacji, jak i do wysyłania swych synów i córek do Kolegium Związkowego, tej pięknej uczelni naszej polsko-związkowej;

* * *

Następnie wierzymy, że przyszłość naszej organizacji zależy od pracy twórczej organizatorów i sekretarzy finan. Grup ZNP., więc wzywamy Sejm 33ci. aby uchwalił lepsze i większe wynagrodzenie dla nich, ażeby mogli lepiej i wydatniej pracować nad powiększeniem szeregów związkowych;

Następnie myśli i oczy nasze są zwrócone w stronę młodzieży naszej związkowej, z której musimy przygotować przyszłych kierowników i liderów związkowych; wobec tego organizujmy zespoły młodzieżowe po Grupach i Gminach, roztoczmy jak najdalej idącą opiekę nad młodzieżą naszą związkową, ażeby była dumną ze swego pochodzenia polskiego i dalej podnosiła honor i dobre imię polskie i była czynną w naszej organizacji ZNP;

Następnie tak samo wyrażamy nasze uznanie Radzie Polonii Amerykańskiej z prezesem F. X. Świetlikiem na czele za piękną i owocną akcję w niesieniu pomocy materialnej Narodowi Polskiemu, a zatem prosimy naszych Braci i Siostry Związkowe i w ogóle cały ogół polski o większe daniny na tak piękny cel pomocy Polsce;

Zważywszy, że długoletnia i dobra praca dla Związku N. P. powinna mieć uznanie, dlatego też w dowód uznania indorsujemy na urząd dyrektora Z. C. naszego długoletniego (20-letniego) komisarza Okr. 8-go ZNP., p. Michała Holodnika, bo za jego dobrą i owocną pracę słusznie należy się mu to uznanie.

* * *

Następnie apelujemy do Braci i Sióstr Związkowych, a szczególnie do sekretarzy i organizatorów, ażeby podjęli jak najdalej idącą akcję do werbowania nowych członków do Związku N. P., ponieważ rozwój — to jest najważniejsza sprawa i obowiązek nas wszystkich powiększyć szeregi ZNP;

Na zakończenie wyrażamy uznanie Zarządowi Centralnemu z prezesem K. Rozmarkiem na czele, jak też dziękujemy mu za przybycie i udział w Sejmiku;

Cenzorowi ZNP., B. F. Guntherowi, wyrażamy podziękowanie za nadesłanie telegramu i życzeń Sejmikowi;

Wicecenzorowi, Ed. Kozmorowi, wyrażamy podziękowanie tak samo za udział w Sejmiku;

* * *

Wiceprezesce, p. Franciszce Dymek, tak samo wyrażamy uznanie i podziękowanie za udział w Sejmiku, jak i sekretarzowi gen. ZNP, p. J. F. Foszczowi, wyrażamy uznanie i podziękowanie za udział w Sejmiku — jako gościom z Zarządu Centr. ZNP;

Następnie wyrażamy uznanie komisarzowi M. L. Hołodnikowi za dobrą pracę na polu rozwoju i w ogóle spraw polskich związkowych. Tak samo komisarce, p. E. Janowskiej — podziękowanie za pracę dla ZNP; wszystkim sekretarzom i organizatorom, na czele z dystryktowym organizatorem A. Czelen, wyrażamy podziękowanie za rozwój Związku ZNP;

Urzędnikom Okr. 8-go ZNP, sekretarzowi p. W. Kubińskiemu i kasjerce p. A. Hałoń, składamy podziękowanie za pracę w Okręgu 8-mym ZNP;

* * *

Składamy podziękowanie wszystkim Grupom i Gminom, które przyczyniły się do wydania tak pięknego Albumu Domów Związkowych, za staraniem komisarza, albowiem jest dowód, że Okręg 8-my posiada piękne domy związkowe i poważny majątek;

Tow. K. Pułaskiego i Gr. 1052 ZNP wyrażamy serdeczne podziękowanie za udzielenie swej pięknej sali oraz miłe przyjęcie na Sejmiku, i składamy staro-polskie "Bóg zapłać."

Niech żyje i rozwija się Związek Narodowy Polski!

Niech żyje nasza potężna Ameryka!

Niech żyje Wolna Polska! — Komitet Rezolucji — Józef Yesz, Gm. 22 ZNP; Wacław Dołęgowski, Gm. 38 ZNP; Wacław Kubiński, Gm. 64 ZNP; Władysław Turek, Gm. 165 ZNP; Franciszek Tacik, Gm. 110 ZNP. — M. L. Holodnik, komisarz Okr. 8-go ZNP.

Eisenhower Przeszedł Do Bardziej Osobistej Polityki Zagranicznej

Stan Zdrowia Prezydenta Jest Tak Zadawalniający, Że Pozwala Na Duże Wysiłki

Washington. (UPI)— Sekretarz prasowy Białego Domu Hagerty stwierdził, iż program zajęć prezydenta Eisenhowera do końca roku będzie niezwykle żmudny, jednak lekarze są zdania, iż stan zdrowia prezydenta pozwala na duże wysiłki.

Poza podróżą do Zachodniej Europy program przewiduje: odroczenie i ponowne zebranie Kongresu z orędziem budżetowym, podróż do Moskwy, wizyty prezydenta Włoch i prezydenta Meksyku, oraz sprawę konferencji szczytowej.

W czasie wizyty w Bonn prezydent zamierza omówić z kancelerzem Adenauerem nowy projekt załatwienia sprawy Berlina, który miał opracować Chruszczow.

Ogólną uwagę zwraca przejście prezydenta do bardziej osobistej polityki. Podobno w planie są również podróże do innych krajów przed ustąpieniem z urzędu 20 stycznia 1961 roku. Prezydent zamierza również przeprowadzić daleko idące reformy w administracji i zaproponować zmiany w procedurze ciał ustawodawczych.

Tę aktywność prezydenta tłumaczy się ubytkiem dwóch ludzi, którzy załatwiali szereg spraw tak wewnętrznych, jak zagranicznych, a to Dullesa i Shermana Adamsa. Równocześnie po ostatniej operacji prezydent wyzwolił się z cierpień, które w wysokim stopniu paraliżowały jego aktywność.

O Więcej Nawróceń Do Walki z Szatanem

Jersey City, N. J. (UPI)— Biskup Fulton J. Sheen, przemawiając do katolickiej konferencji światowej w niedzielę wieczorem oświadczył, że Kościołowi potrzeba więcej nawróceń w walce przeciw komunizmowi. Komunizm zaś określił jako "nowoczesne siły szatana." W konferencji tej wzięło udział 23,000 osób z 40 krajów.

Biskup Sheen jest krajowym dyrektorem Towarzystwa Krzewienia Wiary Św.

Dom Ludowy w Złakowie Borowym

Łowicz. — (P) — Typowa wieś księżacka w powiecie łowickim — Złaków Borowy ma swój Dom Ludowy, wybudowany wysiłkiem społecznym przez mieszkańców. Ma on dużą salę widowiskową, bibliotekę i świetlicę oraz mieszkanie dla nauczyciela.

Obecnie kółko rolnicze w Złakowie Borowym zabiera się do budowy mleczarni i masarni.

POSĄDZONA O OPUSZCZENIE DZIECI. Małka 8-rga dzieci, Opal Quisenberry, została zatrzymana przez policję w Atlanta, Ga. posądzona o opuszczenie swych dzieci. Jak policja oznajmiła, wyzbyła się ona już kilkorga swych dzieci i zamierza uprawiać ten proceder w dalszym ciągu z pozostałemi, oferując oddanie ich do adoptacji. Mąż jej opuścił dom 5 tygodni temu. Dzieci są w wieku od niemowlęcia do 10 lat.

Zostań abonentem "Dziennika Związkowego", jeśli nim dotychczas nie jesteś.

Przyjemna Robótka

7141

by Alice Brooks

Wzór 7141

Wzorki do wyszywania na huck materiale. Po wykończeniu wyglądają jak gdyby były tkane. Nadają się do ozdabiania domowych płócien, a także bluzek, spódniczek, sukienek dziecięcych itd.

Wzór 7141 obejmuje 4 odmienne desenie 1¼ do 5½ cali szerokości, i wskazówki wyszywania.

Cena wzoru 35 centów Należytość prosimy nadsyłać w srebrze lub w 4c znaczkach pocztowych (lecz nie airmail). Z Kanady gotówke

Wytnijcie ten kupon przy zamawianiu wzorów adresując: — Dziennik Związkowy 1201 Milwaukee Ave., Chicago 22. Illinois.

Imie i Nazwisko .....

.....

Adres .....

Miasto..... Stan.....

No. Modelka .....

Sytuacja Na Rynku Mięsnym w Polsce Nie Przedstawia Się w Róż. Kolorach

(Dokończenie ze str. 1-ej)

produkowanego w kraju. Tak na przykład w 1957 roku eksportowaliśmy 121 tysięcy ton przy ogólnej produkcji mięsa w kraju, wynoszącej 1,587 tysięcy ton, a więc zaledwie 7.6 procent całej produkcji. (....)

Jednocześnie importowaliśmy mięsa w pierwszym półroczu bieżącego roku 10 tysięcy ton, w drugim zaś półroczu import będzie wynosił około 14 tysięcy ton. (....)

Eksport przetworów mięsnych jest tradycyjną gałęzią naszego eksportu.

Eksport Dostarcza Dewizy Obce

Polska specjalizuje się od szeregu lat w tej produkcji eksportowej. Ciągłość tego eksportu dla zachowania zdobytych pozycji na rynkach zagranicznych musi być utrzymana nawet w trudnej sytuacji na rynku wewnętrznym. Eksport ten, skierowany na rynki Stanów Zjednoczonych, Wielkiej Brytanii i krajów zachodniej Europy dostarcza nam dewiz, niezbędnych na konieczne zakupy na rynkach światowych. Eksport ten wynosił w ostatnich latach 73,300 ton do 78 tysięcy ton rocznie.

Co się tyczy eksportu żywca lub mięsa w stanie nieprzerobionym, stanowi on również cenne źródło dewiz i powinniśmy dążyć do jego utrzymania na przyszłość w miarę uzyskiwanych nadwyżek produkcji ponad potrzeby rynku wewnętrznego.

Przewidywanie Nadwyżki

W roku 1957 i w 1958 roku mieliśmy takie nadwyżki i eksportowaliśmy w równowartości mięsa 7,500 ton w 1957 roku i 42,800 ton w 1958 roku przy imporcie wynoszącym około 15 tysięcy ton. W roku 1959 eksport żywca w przeliczeniu na mięso wyniesie około 23 tysięcy ton przy jednoczesnym imporcie mięsa i konserw mięsnych około 24 tysięcy ton. Z chwilą powstania trudności w zaopatrzeniu w mięso eksport żywca został wstrzymany, z wyjątkiem wykonania kontraktów zawartych, których nie można było zerwać. Jednocześnie zostały przedsięwzięte kroki dla zwiększenia importu. Przewiduje się,że nadwyżka importu mięsa i konserw nad eksportem żywca w drugim półroczu bieżącego roku wyniesie około 11 tysięcy ton."

O Perspektywach Poprawy

Mówiąc o perspektywach poprawy zaopatrzenia rynku w mięso wiceminister Kołodziej stwierdza między innymi:

"Przede wszystkim przewiduje się podjęcie środków dla poprawy sytuacji paszowej.

Przewiduje się zwiększenie importu zbóż paszowych w ramach ogólnego importu zboża w roku gospodarczym 1959-60. (....)

W tegorocznej kampanii jesiennej skup ziemniaków zostanie ograniczony, aby pozostawić większą ilość ziemniaków w gospodarstwach chłopskich na cele paszowe.

Aby zachęcić hodowców do utrzymywania macior zostaną przyznane hodowcom macior dodatkowe przydziałe węgla. Ministerstwo Przemysłu Spożywczego i Skupu podejmie kroki dla utrzymania opłacalnej dla hodowców ceny prosiąt. Podjęte zostaną także inne środki mające na celu zachęcenie chłopów do zwiększenia hodowli trzody chlewnej."

Wysiłki Uspołecznionego Resortu

W zakończeniu wywiadu wiceminister Kołodziej opisuje wysiłki resortu handlu wewnętrznego, zmierzające do uzupełnienia braków w mięsie innymi artykułami żywnościowymi:

"W stosunku do ub. roku zostały zwększone dostawy na rynek w trzecim kwartale bieżącego roku o:

około 80 milionów sztuk jaj, co stanowi 33 procent wzrostu;

3,700 ton serów twardych, topionych i twarogów, co stanowi 33 procent wzrostu;

3,000 ton makaronu, co stanowi 32 procent wzrostu;

10,000 ton ryżu, to jest dwukrotnie więcej niż w roku ubiegłym;

7,000 ton kasz, co stanowi 23 procent wzrostu;

3,000 ton tłuszczów wieprzowych, co stanowi 9 procent wzrostu;

2,500 ton margaryny, co stanowi 27 procent wzrostu.

Ponadto w zależności od potrzeb rynku zwiększane są dostawy masła, mleka, mąki, wszelkiego rodzaju przetworów owocowo - warzywnych a także śledzi. (....)

Mimo Wzajemnych Wizyt Moskwa Wznawia Pogróżki Pod Adresem U. S.

Oficjalny Organ Sowieckiej Marynarki Grozi Zniszczeniem Ośrodków Przemysłowych w Ameryce

Washington. (UPI) —Ostatnie wydanie oficjalnego organu sowieckiej marynarki wojennej "Sowiecki Flot" zamieściło artykuł, zawierający szereg pogróżek pod adresem Stanów Zjedn.

Artykuł stwierdza, że wszystkie centra przemysłowe, położone w pobliżu wschodniego wybrzeża Stanów Zjedn., są dziś narażone na bezpośrednie niebezpieczeństwo. Fakt, że flota sowiecka — jak stwierdza artykuł — wyposażona została w wyrzutnie dla rakiet, zmniejszył do minimum bezpieczeństwo amerykańskich ośrodków przemysłowych, znajdują się one dzisiaj w bezpośrednim zasięgu tych rakiet, które, zwłaszcza przy pomocy floty podwodnej, dostarczone być mogą niemal do samych celów.

Artykuł, jaki ukazał się w organie marynarki wojennej sowietów, jest powrotem do taktyki nacisków i gróżb, która została wyraźnie przyciszona na przestrzeni ostatnich 2 tygodni, od chwili, kiedy Chruszczew oznajmił, że przyjmuje zaproszenie Washingtonu.

Po odkryciu kart w sprawie konfliktu w Laosie, groźby organu floty sowieckiej ujawniają, że najbliższe 3 tygodnie przed ostatecznym terminem przyjazdu Chruszczewa, upłynąć mogą w atmosferze nowych sowieckich nacisków. Nie odbiega to od normalnej, stosowanej od lat taktyki sowieckiej, która po sztucznych zmiękczaniach sytuacji, zaostrza ją z powrotem.

Nikita Odbywa Tajne Narady

Londyn. (UPI) — Według wiarogodnych doniesień dyplomatycznych, sowiecki premier Nikita Chruszczow odbył w tych dniach szereg tajnych konferencyj z "przywódcami sowieckiej strategii" i przywódcami komunistycznych reżimów, włączając komunistyczne Chiny.

Konferencje te są złączone z bliską wizytą Chruszczowa w Stanach Zjednoczonych.

KULTURA Największy, niezależny miesięcznik polski, zawierający studia i szkice literackie, polityczne, społeczne, historyczne i ekonomiczne oraz proze i poezje pióra najwybitniejszych pisarzy polskich i obcych.

Prenumerata roczna $6.00; półroczna $4.00. Prenumeraty prosimy kierować bezpośrednio na adres we Francji

91, Avenue de Poissy,

MAISONS LAFFITTE (S&O) France

przy pomocy International Money Order (przyjmowanych w każdym urzędzie pocztowym na terenie St. Zj.) lub czeku.

Redakcja KULTURY w ramach "BIBLIOTEKI KULTURY" wydaje najwybitniejsze dzieła pisarzy polskich emigracyjnych i krajowych oraz tłumaczenia z języków obcych.

Ostatnio ukazały się: Marka HŁASKO: "CMENTARZE" (Cena Egzemplarza $2.00)

Książka skonfiskowana w Polsce, będąca dziś sensacją światową:

Pawła ZAREMBY: "HISTORIA STANÓW ZJEDNOCZONYCH" (Cena $5.00)

Aleksandra HERTZA: "AMERYKAŃSKIE STRONNICTWA POLITYCZNE" (Cena $2.00)

Jana WINCZAKIEWICZA: "IZRAEL W POEZJI POLSKIEJ" ..Antologia poetycka—Cena $5.00

Historia Związku Narodowego Polskiego

ZEBRAŁ I NAPISAŁ ADAM OLSZEWSKI
Część 2-ga Tomu 2-go od roku 1905 do roku 1930
Tom 1-szy od r. 1880 do r. 1905 napisał Stanisław Osada

(Ciąg dalszy)

DEPESZA NACZELNIKA PIŁSUDSKIEGO

Podczas przemówienia kongresmana Kleczki, który mówił o konieczności podtrzymania powstającej Polski, tak w znaczeniu politycznym jak i gospodarczym. Nadszedł telegram od naczelnika państwa Józefa Piłsudskiego, nadesłany do poselstwa z żądaniem natychmiastowego przekazania go obradującemu Sejmowi. Zaraz też telegram przesłany został do Pittsburgha tej treści:

"Proszę przesłać do Pittsburgha: Serdecznie dziękuję za nadesłaną do Paryża depeszę powitalną, życząc Sejmowi Wychodztwa Polskiego obradującemu w Pittsburghu, by prace jego były dalszym ciągiem tej patriotycznej działalności, która stale cechuje wszystkie wystąpienia Wychodztwa na polu narodowym, Podpis — Józef Piłsudski.

Telegram przyjęty został entuzjastycznie.

Nastąpiło przemówienie artysty malarza Wojciecha Kossaka, adiutanta gen. Rozwadowskiego, twórcy planu strategicznego wciągnięcia bolszewików w pułapkę z zadaniem im ostatecznego ciosu.

PRZYBYCIE PADEREWSKIEGO

Gdy umilkły oklaski—zdał sprawozdanie z Komisji Mandatów del. Niemiec, który ogłosił, że ogólnie złożono 619 mandatów. W dalszym ciągu do sprawozdań powołaną została pani Neuman, z Sekcji Ratunkowej Polek, gdy na salę wszedł mistrz Paderewski z małżonką, w otoczeniu cenzora Bleńskiego, dr. Fronczaka, ks. Zapały i innych.

Wszyscy porwali się ze swych miejsc. Owacje trwały kilkanaście minut, a Dr Smykowski odczytał przygotowany podniosły adres, przedstawiający pracę i zasługi Paderewskiego dla Polski. Paderewski wygłosił długie przemówienie, tak jak wszystkie piękne w formie i treści. Po podziękowaniu za owacyjne przyjęcie, zaczął mówić o swej pracy, w której jak powiedział—bez pomocy takich ludzi jak Smulski, Żychliński, oraz takich organizacji jak Wydział Narodowy, Stowarzyszenie Kapłanów itd. nie mogłby wypełnić. Mistrz tak to zobrazował.

"Program nasz zwyciężył. A bez Wydziału Narodowego Polskiego, program Wasz nie mógłby zwyciężyć (tu wymienia osoby) I czy mógł istnieć bez pomocy Związku Narodowego Polskiego, z tym starym gwardzistą dzielnym Żychlińskim na czele? Bez tego bogatego i zasłużonego Związku, zawsze w szeregu i na pierwszym miejscu kroczącego, gdy idzie o cele narodowe?—Napewno nie."

Mówił następnie o swej pracy w Polsce. Oświadczył, że jest za reformą rolną, że jest za reformami społecznymi, gdyż naród składa się przeważnie z chłopów i robotników. Nie uznaje jednak partii i nikt nie miał na niego wpływu, gdyż od nikogo nie żądał rądy. Sam sprawy rozstrzygał, a jedynymi doradcami były—serce, sumienie i rozum.

W końcu silnie zaznaczył, że Wydział Narodowy Polski, potrzebny jest dalej dla Polski i nie można dopuścić do jego rozwiązania.

DALSZY CIĄG OBRAD

Komisja wniosków gotowa była do sprawozdania i zliczyła dwanaście punktów pod rozwagę Izby sejmowej. Przy dwunastym zabrał głos Smulski i powiedział:—"Gdy wczoraj złożyłem rezygnację—nie pozwoliliście mi ustąpić. Ale ja pracuję od lat sześciu, jestem przeciążony pracą i chociaż chcę dalej pracować, nie mogę się wszystkim zajmować—dlatego winien być wybrany przez Sejm prezes do spraw wewnętrznych, który musi poświęcić cały czas. Ja wezmę dział spraw zewnętrznych i gotów jestem płacić koleje itd. z własnej kieszeni. Prezes do spraw wewnętrznych musi być płatny i poświęcić cały czas pracy dla Wydziału. Również sekretarz, który ma na swej głowie ogrom pracy, również musi być płatny. Słuszne żądanie prezesa Smulskiego, zostało uchwalone.

Na salę przybył reprezentant polskiego ministerstwa aprowizacji—J. Arct. Przedstawiony przez przewodniczącego oświadczył, że przybył aby w Ameryce porobić zakupy żywności dla Polski. Dzięki staraniom prezesa Smulskiego—ministerium otrzymało od stanów środkowych milion buszli kukurydzy. Przewóz jednak musi być płacony. Wydane zostały bondy krótkoterminowe na 3 miliony dolarów na zakup tej żywności. Bondy te muszą być szybko rozsprzedane, aby można przeprowadzić zakupy i opłacić przewóz do Polski. Ofert jest dużo i dobrych.

Sejm przyjął mnóstwo wniosków. Prezes Żychliński przedstawia telegram Korfantego. który prosi o pomoc finansową na plebiscyt, który się szybko zbliża. Oświadcza, że ZNP już wysłał $25,000.00 i obecnie wysyła drugie $25,000.00. Na sali burza oklasków. W imieniu Związku Polek—prezeska Napieralska składa $5,000.00. — Prezes ZPRK Piotrowski oświadcza, że sprawę przedstawi na posiedzeniu Zarządu. Doraźna składka przyniosła $600.00. Uchwalono aby Wydział Narodowy również natychmiast wysłał $10,000.00. Ks. Białdyga dodaje $650.00, a Dr Smykowski w imieniu Bridgeport $318.00.

WNIOSKI DZIENNIKARZY

Na zebraniu dziennikarzy i wydawców wybrano Komisję, której polecono opracowanie pewnych wniosków, co do dalszej pracy nad dobrem Wychodztwa i skonsolidowaniem go przy Wydziale Narodowym Polskim. Do komisji wchodzili redaktorzy—K. Piątkiewicz, J. Przyprawa i T. Jasiorkowski. Polecenia: 1) zniesienie wydawanego biuletynu, a sprawozdania i pokwitowania ofiar będą zamieszczane bezpłatnie przez pisma polskie, reprezentowane na Sejmie. 2) Utworzenie ekspozytury Wydziału Narodowego Polskiego w New Yorku. któraby doglądała interesów Wydziału na wschodzie i jednocześnie w porozumieniu z biurem informacyjnym poselstwa, rozsyłała wiadomości do prasy, szczególnie o wypadkach w Polsce. 3) Utworzenie przy Wydziale sekcji propagandowej, któraby demaskowała akcję komunistów i ich przywódców. 4) Urządzanie wieców, odczytów i w ogóle praca żywym słowem. które najlepiej oddziałuje na umysły. 5) Wydanie dla Nowej Anglii szeregu pism tygodniowych, dla lepszego informowania Polonii walki z komunizmem. O ile nie możliwe byłoby wydawanie takich pism to subsydiowanie istniejących przez nadsyłanie matryc, artukułów i wiadomości z Polski. 6) Zamiast okólnika wydawanie poważnego politycznego miesięcznika, jako oficjalnego organu, oświetlającego myśli i cele Wydziału.

(Ciąg dalszy nastąpi)

Kardynał Cushing z Bostonu, U. S. A., Potępia Zaproszenie Chruszczowa Do Ameryki

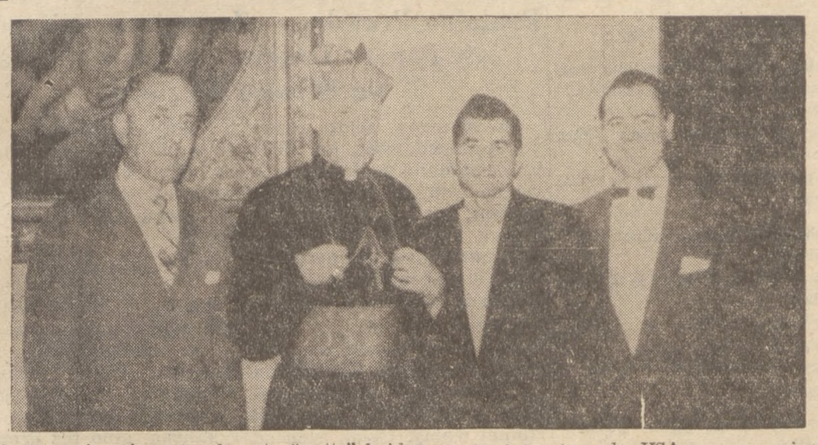

Dnia 10-go sierpnia w rezydencji arcybiskupiej w Bostonie, została gościnnie przyjęta delegacja Bojowników o Wolność Polski. Polonię reprezentowali: mec. Stanisław R. J. Suchecki, prezes Gm. ZNP. w Bostonie; Józef Młot-Mróz, prezes Antykomunistycznej Konfederacji Bojowników o Wolność Polski w USA, i Jan J. Twaróg, prezes Wydz. Kongresu Polonii Amerykańskiej na Wschodni Mass.

J. E. Kardynał Richard Cushing stwierdził w swoich wypowiedziach, że walka z komunizmem to "motto" każdego z nas, a rzeczowo uzasadniając i biorąc pod uwagę wszystkie "za i przeciw", ostro potępił zaproszenie Chruszczowa do Stanów Zjednoczonych i stwierdził, że jego (Kardynała) sentyment był, jest i pozostanie po stronie narodów ujarzmionych i dołoży wszelkich starań i modlitw, by wolność wróciła za żelazną kurtynę. Kardynał Cushing, apelując do delegacji polonijnej, kazał się wszystkim modlić. Jego apel został skierowany do katolików i niekatolików i powiada, że na czas przyjazdu Chruszczowa do USA wszyscy winni się połączyć we wspólnych modłach za kraje zniewolone.

Wizyta w rezydencji arcybiskupiej na długo pozostanie w sercach delegatów polonijnych, którzy stwierdzają, że w osobie Księcia Kościoła — J. E. Kardynała Cushinga — Polacy, Węgrzy i wszystkie narody zniewolone mają wielkiego i oddanego przyjaciela i orędownika walki z komuną i walki o wolność tych narodów.

Na zdjęciu obok widzimy uczestników tego ważnego i miłego spotkania w rezydencji arcybiskupiej w Bostonie, od lewej: J. Twaróg, J.E. Kardynał Richard Cushing, Józef Młot-Mróz i mec. Stanisław R. J. Suchecki.

2200 Zawodników Reprezentujących 25 Państw Amerykańskich w Chicago

Począwszy od 27 sierpnia, przez następne 10 dni, Chicago będzie najpopularniejszym miastem sportowym w świecie, i jest całkiem możiwe, że będziemy świadkami kilku nowych rekordów z różnych konkurencji sportowych.

W ramach trzecich igrzysk Pan-Amerykańskiej Olimpiady, Stany Zjednoczone mają duże szanse zdobyć złote medale w takich konkurencjach jak lekko-atletyka, koszykówka, boks. Biorąc jednak taką konkurencję jak piłka nożna, to szanse Stanów Zjednoczonych są bardzo małe, gdyż poziom tutejszej piłki jest o wiele niższy od państw Ameryki Środkowej i Południowej.

Z wywiadów z kierownikiem i trenerem tutejszej ekipy piłkarskiej dowiadujemy się jednak, że są dwa zasadniczę czynniki, które mogą wpłynąć na korzystniejsze wyniki piłkarzy Stanów, a mianowicie: po raz pierwszy jedynastka nasza grać będzie "w domu," oraz dwutygodniowy trening całej ekipy taksamo powinien dopisać.

Czterech z reprezentacji, to gracze z Chicago: Murphy, Snylek, Rushinski i Strachowsky, oraz czterech z drużyny Kutis z St. Louis— Wecke, Traina, Pallizaro, Looby — taksamo już kilka razy grali na stadionie Hanson. Pozatym do reprezentacji wchodzą po dwóch graczy z Philadelphii, New Yorku i Los Angeles, oraz jeden z San Francisco, Baltimore i z Cornell University.

Wszystkie mecze piłki nożnej grane będą na stadionie Hanson, przy Fullerton i Central Ave., począwszy od piątku 28-go sierpnia, po dwa mecze dziennie, o drugiej i czwartej po południu. — Jedyny piłkarz pochodzenia polskiego, broniący barw Stanów Zjednoczonych, to Gene Grabowski z Nowego Yorku.

Inne konkurencje sportowe odbywać się będą w następujących punktach miasta:

Lekko-atletyka — Soldier Field;
Siatkówka—De Paul University i Oak Park High School;
Boks—Northwest Armory;
Kolarstwo—Gately Stadium;
Szermierka—US. Naval Armory;
Gimnastyka—University of Illinois (Navy Pier);
Zapasy—Reavis School;
Pływanie—Portage Park;
Tennis—Lincoln Park Tennis Club;
Koszykówka—De Paul University;
Żaglówka—Michigan Lake;
Wioślarstwo—Calumet-Sag.

—J. Kapinos

Janousek Day To Dzień 22-ej Wardy Demokratycznej Regularnej Organizacji

W piątek, dnia 28-go sierpnia odbędzie się wielka zabawa ogrodowa 22-ej Wardy Demokratycznej Regularnej Organizacji — Janousek Day—Picnic w Pilsen Parku przy 26-ej ulicy i Albany Ave.

OTTO F. JANOUSEK, Alderman i Komityman 22-giej Wardy

W tej to wardzie urzęduje nasz pobratymiec Otto F. Janousek, alderman i komityman 22-ej wardy. Dzień ten jest roczną imprezą tejże wardy, w której bardzo wiele naszych rodaków zamieszkuje.

Otto F. Janousek, jako alderman i komityman tejże wardy odnosi się z największym uznaniem dla naszych rodaków i obywateli polskiego pochodzenia i dlatego dzięki niemu, bardzo wiele z naszych rodaków znajduje się na bardzo poważnych i znacznych stanowiskach. Na stanowiska wybieralne, jako komityman zawsze popiera naszych rodaków obywateli polskiego pochodzenia.

Dlatego też nic dziwnego, że na ów Dzień 22-ej Wardy—Janousek Day do Pilsen Parku, 3046 W. 26ta ulica przy Albany Ave., wybiera się bardzo wiele z naszej Polonii.

Zresztą czeka ich tam bardzo wiele miłych i przyjemnych niespodzianek. Do tańca przygrywać będzie doskonała orkiestra. Przedstawienia znanych gwiazd telewizji i radia. Bardzo wiele różnorodnych zabaw dla dzieci, jako też i uciech dla starszych. Bardzo wiele będzie rozdanych drogocennych nagród, bufet i kuchnia bardzo obficie będą zaopatrzone. — Doskonałe potrawy i przekąski. Dlatego warto przybyć i być gościem na Janousek Day.

Nasz pobratymiec Otto F. Janousek przy każdej okazji nasze sprawy polskie popiera, dlatego on też jest godzien naszego poparcia.

Dlatego pokażmy się gromadnie na Jego Dniu w Pilsen Parku. Ogród ten będzie otwarty do późna w nocy. (R.M.)

WYBIERACIE SIĘ NA WAKACJE? PAMIĘTAJCIE ŻE;

Na Wakacjach w Dzień Deszczowy Przyda Się Dziennik Związkowy! Lecz Gdy Słońce—Nic w Tym Złego Zajrzeć Też Do Związkowego!

Po Informacje—telefonujcie:

BR 8-8700—Dept. Cyrkulacyjny
1201 North Milwaukee Avenue

Wiadomości Gm. 87 ZNP z Annowa

Wycieczka Gm. 87 ZNP Do Obozu w Yorkville, Ill.

Gmina 87 ZNP, zaprasza wszystkie grupy przynależne do gminy, delegatów i delegatki, przyjaciół oraz młodzież do wzięcia udziału w wycieczce do Obozu Młodzieżowego w Yorkville, Ill., w niedzielę dnia 30 sierpnia, br. Zbiórka przed kwaterą Gm. 87 ZNP, pnr. 2151 W. 21-sza ulica. Wyjazd do obozu punktualnie o godzinie 9-ej rano.

Koszt przejazdu dla starszych w obie strony $2.00 dzieci od 10-go roku $1.00. Rezerwacje przejazdu należy się skomunikować z panem Stanisławem Oleksy, 2016 So. Washtenaw Ave., lub telefonować BI 7-3605 po godzinie 7-ej wieczorem. Rezerwacje będą przyjmowane do 24-go sierpnia, więc uprasza się tych, którzy będą brali udział w wycieczce zamówić sobie miejsce w autobusie przed czasem. — Zarząd Gminy 87 ZNP.

Piknik

Garfield Ridge Polish American Club, zaprasza wszystkich członków, przyjaciół, młodzież oraz Polonię na ich 3-ci Roczny Piknik, jaki urządzają w niedzielę dnia 30-go sierpnia, br., przy 119-ej i Archer Ave. Początek pikniku o godzinie 10-ej rano, wstęp 90 centów od samochodu. Gościom do tańca przygrywać będzie znakomita orkiestra Chets Polka Rambles Band, która ubawi gości doskonale. — Dojazd do ogrodu Archer Ave., kierunek szosy 4-A do 119-ej. Komitet przygotowuje wiele niespodzianek. — Komitet pikniku — Simon Potera, prezes; Chester Bartczak.

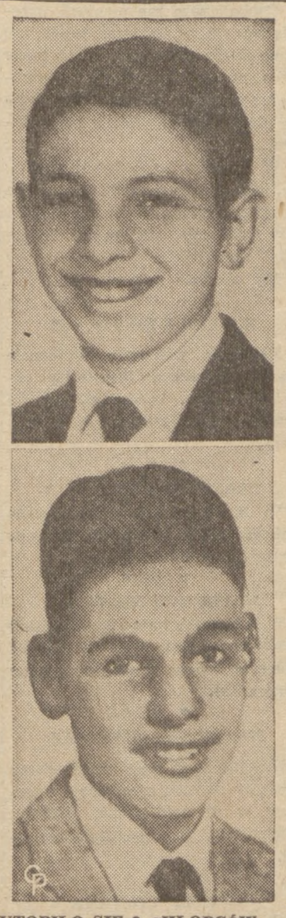

UTOPIŁO SIĘ 3 CHŁOPCÓW. — Dwaj chłopcy na zdjęciu oraz ich kolega brodząc po wodzie w Zatoce Raritan, w pobliżu Keansburg, N. J. zostali uniesieni prądem podwodnym na głębszą wodę i wszyscy trzej zatonęli. Na zdjęciu dwaj z tych nieszczęśliwych chłopców. Są to Michael Vizzone, 12, z Kenilworth, N. J. (u góry) oraz 15-letni Santo Notte z Nutley, N. J.

Wycieczki i Zabawy

Niedziela, 30 Sierpnia

Grupa 304 ZNP urządza Doroczny Piknik w niedzielę, 30 sierpnia w lasku powiatowym Dan Ryan Woods przy 87ej i Western ave, na platformie Nr. 5, to jest na wschód od miejsca, gdzie się parkuje auta. Początek o godzinie 12 w południe. Do tańca będzie przygrywać wyborowa orkiestra. Będzie dobrze zaopatrzony bufet we wszystkie rodzaje napojów oraz wyśmienita kuchnia, gdzie będą podawane przekąski i obiady.

Komitet Pikniku zaprasza wszystkich członków Grupy 304 ZNP wraz z ich rodzinami oraz cały zarząd Gminy 39 ZNP z p. prezesem Franciszkiem Prochotem na czele, — wszystkich delegatów do Gminy oraz wszystkie Grupy z ich członkami, należących do Gminy 39 ZNP, oraz całą Polonię i sympatyków muzyki i tańca. Bądźcie pewni, że się zabawimy wszyscy razem wesoło na świeżym powietrzu. Komitet prosi bardzo o przybycie. — Za Komitet: Fr. Maciaszek. — Za Zarząd Grupy: Stanisław Papierz, prezes

Wielki Piknik Klubu Pcim. — Klub Pcim, Nr. 144 ZKM., i Towarzystwo Zjednoczenie urządzają Wielki Roczny Piknik w niedzielę, 30-go sierpnia, w pięknym lasku Dan Ryan Woods w dolnym pawilonie, 86 i Oakley Ave. Komitet zaprasza wszystkich członków i ich rodziny, przyjaciół i całą Polonię. Buland i jego orkiestra bawić was będzie pięknym śpiewem i muzyką. Będą smaczne przekąski. Bufet obficie zaopatrzony. Przyjdźcie a ubawicie się na świeżym powietrzu, a przytym pomożecie dobrej sprawie. Cały dochód przeznaczony jest na paczki biednym w wiosce Pcim, którzy o nie was proszą. Początek o godzinie 11-ej przed południem. Wstęp wolny. Dojazd Western Ave. do 86, a tam drogowskaz zaprowadzi was do pawilonu. — Jakub Niedospiał, prezes; Edmund Dętkiewicz, przewodniczący.

POSZUKIWANIA

Jan Szulc (Schultz), Toruń, ul. Szczytna 2-3, Polska, poszukuje 3 stryjków: Franciszka, Piotra i Tomasza Szulc, którzy wyjechali do Chicago z Polski około1890-1892. Wszyscy trzej urodzeni byli w Pączewie, pow. Starogard. woj. Gdańskie. Peter Pawalez, 139 Noble St., był szwagrem jednego ze stryjów, a Maria Schultz, 1885 Cleaver St., żoną drugiego stryja. Po jego śmierci wyszła za mąż powtórnie i nosiła nazwisko Maria Suda.

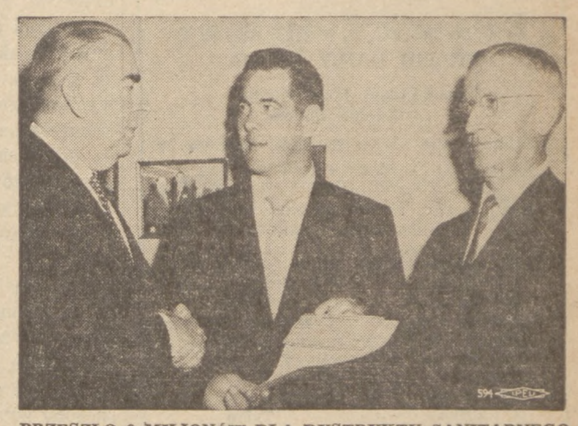

PRZESZŁO 9 MILIONÓW DLA DYSTRYKTU SANITARNEGO. Skarbnik powiatowy Franciszek S. Lorenz (w środku) wręcza przekaz bankowy na sumę $9,314.400 wiceprezesowi Kazimierzowi Griglik (na lewo) i asystentowi skarbnika Donald T. Hill (na prawo) z Dystryktu Sanitarnego Chicago. Jest to częściowa subwencja za rok 1958 ze skolektowanych podatków realnościowych. Ogółem wpłacono dotychczas do Dystryktu Sanitarnego za rok 1958—$26,831,307, czyli 49.0-% z ogólnej sumy jaka wpłynie do dystryktu sanitarnego z podatków.

Zbiórka Młodzieży w Strojach Krak. Na Otwarcie Pan American Games

Związek Narodowy Polski organizuje grupę młodzieży w strojach krakowskich na otwarcie Wszech Amerykańskich Igrzysk, które odbędzie się w czwartek, 27-go sierpnia. Młodzież w wieku od lat 10 wzwyż proszona jest o przybycie w strojach krakowskich punktualnie o 12-tej w południe przed budynek Związku Narodowego Polskiego, 1514 W. Division St., skąd nastąpi wyjazd na Soldier Field, pod opieką starszych osób.

Otwarcie Pan American Games zapowiada się wspaniale, przewidziany jest piękny program. Grupa polska przekaże polską flagę królowej Wszech Amerykańskich Igrzysk.

Informacje: Wydział Młodzieży ZNP (H. Zaleska) AR. 6-0700.

Czytając "Dziennik Związkowy" dostajecie co dzień najświeższe wiadomości z całego świata.

SAMOCHODY I TROKI

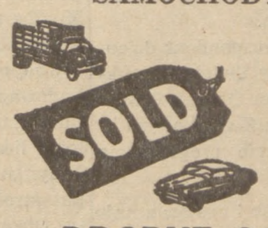

SPRZEDACIE PRĘDZEJ przez DROBNE OGŁOSZENIE w Dzienniku Związkowym

W Dzienniku Związkowym zobaczycie bardzo dużo drobnych ogłoszeń troków i samochodów osobowych, ponieważ Dziennik Związkowy szybko znajduje nabywców i ogłoszenia są bardzo tanie. Jeżeli macie trok lub auto na sprzedaż

TELEFONUJCIE BRUNSWICK 8-8700

DZIENNIK ZWIĄZKOWY

Dr. J. ZAREMBA—Narodowa Lecznica
1922 W. Division St. (pom. Ashland i Damen), HUmboldt 6-1757
Wszelkie Choroby Ostre, Zastarzałe Żołądka, Nerek, Reumatyzmu, Otwarte Rany Na Nogach itp.—Godz. 10-12; 2-4; 5-6:30 p. p. Niedziela za umów

NORTHWESTTOWN BUSINESS DIRECTORY
Popierajcie Firmy Które Się Ogłaszają w Dzienniku Związkowym

DRY GOODS
J. KRAWCZYK
Dry Goods & Notions Store
Odzież Damska, Męska, i Dziecięca. Robótki Nici. Drobiazgi itd.
1455 West Chicago Ave.

CONTRACTOR
SZYMANSKI ELECTRIC SERVICE CO.
1709 W. Division Street
Light, Power Wiring
PRZERÓBKI i REPERACJE
HUmboldt 6-1998

DOCTORS
Dla Waszej Wygody
Już od 42 lat
Urzęduje Znany Lekarz
i Służy Całej Polonii
DR. JÓZEF F. KONOPA
1057 N. Hoyne Ave.
róg Thomas Ul.
Tel. ARmitage 6-6145
Ten sam telefon jest do biura jak też i do domu

SERVICE STATION
Damen-Augusta Standard Service Station
OGÓLNE NAPRAWY — TOWING — GRISOWANIE — MYCIE — TUNE-UPS—USŁUGA BATERII — NAPRAWA OPON DOSTOSOWANIE KÓŁ
957 N. Damen Ave.
Tel. EVerglade 4-9212
JOE KILLIAN, właściciel

Make today your D day buy United States Defense bonds

LIQUOR STORE
Posiadamy na składzie: Polską Czystą Wyborową, Wiśniak. Żubrówkę, Kantorowicza, Podbipięta, Blackberry.
Piwo polskie
Importowane Żywieckie
LENARD'S LIQUOR STORE
1172 Milwaukee Ave.
AR. 6-4246

PHARMACY
SŁYNNE NA CAŁĄ EUROPĘ ZIOŁA Z GÓR HARCU
Cena $1.00, z przesyłką $1.15
Najlepsza metoda na przeczyszczenie — otrzymacie we wszystkich aptekach oraz w
APTECE WIECZORKA
1174 MILWAUKEE AVENUE
Wysyłamy Lekarstwa do Polski
Telefon: HUmboldt 6-2671

POLSKA APTEKA
W. KRAMARCZYK, właśc.
Wypełniamy wszelkie recepty również na wysyłkę do Polski.
Mamy Żywokostową Maść MIRROS
3101 MILWAUKEE AVE.
Tel. JUniper 8-9785

PHARMACIST
POLSKA APTEKA
Wysyłamy do Polski
STREPTOMYCYNĘ
PENICILINĘ
i inne lekarstwa
RECEPTY
wypełniamy z największą dokładnością
ZIOŁA NA RÓŻNE CHOROBY
GAPINSKI PHARMACY
814 N. Ashland Ave.
HAymarket 1-9413

RESTAURANTS
POLSKA RESTAURACJA
Codziennie Smaczne Potrawy
Śniadania Obiady, Kolacje
POLSKA GRZECZNA OBSŁUGA
WŁASNE PIECZYWO
SŁODKOWSKI RESTAURANT
1219 Milwaukee Ave.
W. SLODKOWSKI, Właśc.
Tel. HUmboldt 9-3820

REAL ESTATE
J. B. PALLASCH I SYNOWIE
Załatwia wszelkie sprawy realnościowe jak kupno, sprzedaż, zamiana budynków, hipoteki, ubezpieczenia ogniowe. od wypadków
Telefon ARmitage 6-1517
1146 NOBLE
Pon., wtor. i czwart. 9-5 pp., 7-9 w. Piąt., Sob. 9-5 pp., środa 9-12 w p.

MISCELLANEOUS
LOGAN EXTERMINATING CO.
Gwarantujemy wytępienie robactwa. Nie ma napisów na naszych ciężarówkach. Nie będziecie się czuli zażenowani.
1855 W. Armitage HU. 6-7511

Popierajcie Kupiectwo w Swej Dzielnicy!

PHOTOGRAPHERS
PO NAJLEPSZE FOTOGRAFIE DO
POLK'S PHOTO ART STUDIO
POLSKI FOTOGRAF
Zdjęcia: Weselne, Grupy Familijne, św. Komunii, Dzieci, Paszportowe i Na Różne Dokumenty. — Photostats, Kopie Starych Fotografii.
1134 MILWAUKEE AVENUE w POBLIŻU DIVISION STREET
Telefon EVerglade 4-4090
Otwarte od 12-ej do 6-ej; w Poniedz. i Czwartki od 12-ej do 9-ej wieczór.

Dziennik Związkowy
POLISH DAILY ZGODA

Second-Class Postage Paid
At Chicago, Illinois

Published daily except Sundays, Holidays by
ALLIANCE PRINTERS AND PUBLISHERS, Inc.
1201 Milwaukee Avenue
CHICAGO 22, ILLINOIS

Wysyłany przez Pocztę w Chicago i w Kanadzie	Wysyłany przez Pocztę Poza Granicę Chicago w U. S.
Codziennie i Sobotę	Codziennie i Sobotę
Rocznie (1 yr.) $16.00	Rocznie (1 yr.) $15.00
Półrocz. (6 mos.) 9:50	Półrocz. (6 mos.) 9.00
Kwartał (3 mos.) 6.00	Kwartał(3 mos.) 5:50
Miesięcz. (1 mo.) 2.75	Miesięcz. (1 mo. 2.75
Tylko Sobotnie Wydanie	Tylko Sobotnie Wydanie
Rocznie (1 yr.) $6.50	Rocznie (1 yr.) $6.00
Półrocz. (6 mos.) 4.00	Półrocz. (6 mos.) 3.75
Kwartał (3 mos.) 2.50	Kwartał (3 mos.) 2.50
DO INNYCH KRAJÓW	
Codziennie i Sobotnie	Tylko Sobot. Wydanie
Rocznie (year) $22.00	Rocznie (year) $8.00
Półrocz. (6 mos.) 13.00	Półrocz. (6 mos.) 5.50
Kwartał (3 mos.) 8.00	Kwartał (3 mos.) 3.50

Na "Standach" (News-Stands) — Pojedyńczy Numer Codziennie (Single Daily Copy).....7c
Na "Standach" (News-Stands) — Pojedyńczy Numer Sobotni (Single Saturday Copy).....15c

KAROL PIĄTKIEWICZ, Editor-in-Chief
J. STAN. ŚWIERCZYŃSKI, Manager

Phone: All Departments BRunswick 8-8700
Telephone to City Editor before 8 A. M.
BRunswick 8-8707

Rękopisów i fotografii Redakcja nie zwraca.

Prezes Rozmarek o ZNP

W całym kraju odbywały się ostatnio Sejmiki Okręgów ZNP dla naradzenia się posłów i posłanek z danego Okręgu nad sprawami, nad jakimi będzie Sejm 33ci radził. Między innymi Sejmik taki odbył się także w Filadelfii, na który udał się prezes Rozmarek, gdyż dzisiaj sprawy związkowe interesują całą Polonię wobec Sejmu jaki rozpocznie się już za kilka tygodni i wiele spraw wymaga wyjaśnienia.

Jak pisze filadelfijski korespondent dziennika nowoyorskiego "Nowy Świat," "punktem kulminacyjnym sejmiku Okręgu 6 ZNP odbytego 25 lipca w Domu Związkowym w Filadelfii, było przemówienie programowe prezesa Karola Rozmarka.

Po zaznajomieniu posłanek i posłów z najważniejszymi problemami ZNP, które dla dobra Związku i Polonii trzeba będzie omówić na Sejmie Walnym w Hartford, Conn., prezes Rozmarek zapoznał zebranych z historią i poczynaniami tak zwanej "opozycji." Prezes Rozmarek wychodzi z założenia, że akcja "opozycji," aczkolwiek prowadzona na tle rozgrywek personalnych, szkodzi Organizacji.

"Uważam," mówił prezes Rozmarek, "że 'wolni Związkowcy' mają prawo wypowiadać swoje poglądy. Różnice zdań są objawem normalnym w każdej organizacji opartej na systemie demokratycznym. Każda opozycja wynikająca z różnicy poglądów powinna być jednak uczciwą i konstruktywną.

"Wszyscy," mówił prezes Rozmarek, "jesteśmy strażnikami losu ZNP—tego największego klejnotu Polonii Amerykańskiej, który powstał z patriotycznego ducha pionierów i założycieli, a jest budowany wytrwałą pracą Was wszystkich. Budując dalszą świetlaną drogę przyszłości naszej organizacji, która jest chlubą i dumą wszystkich Polaków w Ameryce, miejmy na celu jej dobro, a nie własne egoistyczne 'ja' i względy osobiste. Za lat kilka, kilkanaście, czy kto młody—za lat kilkadziesiąt, przeminie życie nasze, ale Związek będzie istniał nadal.

"Wierzę w najlepszą i świetną przyszłość ZNP. Oświadczam, że na Sejmie 33, ZNP przekroczy w swoich zasobach sto milionów dolarów. W ostatnich czterech latach zdobyliśmy do ZNP nowych członków 40,000 dzięki ofiarnej pracy naszych organizatorów, sekretarzy i wszystkich Związkowców.

"Wierzę," mówił Rozmarek, "w zdrowy rozsądek i rzetelność naszych posłów i posłanek. Zostali oni wybrani przez ogół związkowy w Gminach w dowód zaufania, za wyrobienie społeczne i organizacyjne. W życiu i zasadach naszej organizacji jej dobro jest ważniejsze od osobistych ambicyj."

"My Związkowcy i Związkowczynie, mamy dosyć siły i ducha, aby zachować nasz Związek czysty i nieskalany, aby budować jego siłę i potęgę dla przyszłych pokoleń jako najcenniejsze dziedzictwo Polaków w Ameryce."

Sejmik w Philadelphii okręgu 6 ZNP zgodził się z tymi wywodami prezesa Rozmarka i uchwalił mu jednogłośnie uznanie za prace i zasługi.

Johnson Przewiduje Ucieczkę

Senator Lyndon B. Johnson, przewódca demokratycznej większości w wyższej izbie Kongresu Stanów Zjednoczonych, zwrócił się do ogółu kolegów w obu izbach, ażeby "nie uciekali z Kapitolu" w dniach wizyty zaproszonego, lecz niemiłego gościa w osobie Nikity Chruszczowa.

Prośba była wystosowana do ogółu członkostwa całego Kongresu najwidoczniej w przewidywaniu takiej ewentualności podczas podejmowania przez rząd w Washingtonie czerwonego gościa, którego nieodstępnym cieniem będzie los ujarzmionych narodów i rzeki krwi ludzkiej.

Senator J. William Fulbright, demokrata z Arkansas, przewodniczący Senackiego Komitetu Stosunków Zagranicznych, wypowiedział się wczoraj za "daniem szansy" sowieckiemu dyktatorowi do przemówienia do amerykańskich ustawodawców. Johnson jest za pozostawieniem zaproszenia do takiego występu gościa do woli rządu. Natomiast kongresman John W. McCormack, przywódca demokratycznej większości w Izbie Reprezentantów sprzeciwił się zaproszeniu Nikity do wygłaszania mowy w Kapitolu, gdzie się mówi wyłącznie o wolności, a nie o niewoli.

Z dyskusji, jaka toczy się bezustannie w Washingtonie, w prasie, w radio i telewizji, przeważa, że Chruszczow jest gościem niepożądanym nie tylko z jednego punktu widzenia, ale z wielu. Omawiane są też różne sposoby wyrażenia mu tego. I tu może wielu byłoby dobrze odesłać do Teheranu. Personowie, znajdując się pod bokiem militarnej maszyny sowieckiej, obchodzili parę dni temu rocznicę pozbycia się sowieckiej okupacji części kraju. Urządzili więc, jak co roku, masowy przemarsz przed frontem ambasady sowieckiej z odwróconymi twarzami w przeciwną stronę.

I tak bez jednego słowa powiadają Moskwie co roku wszystko co o niej myślą.

Nowy Bill Mieszkaniowy

W Kapitolu znajduje się już w senackich butach i szybko kroczy nowy projekt ustawy mieszkaniowo-budowlanej, w której najważniejszą pozycję przedstawia suma pieniędzy, jaką Kongres pozwala wydać Administracji na ustalonych od lat warunkach—na pożyczki i na gwarancję pożyczek hipotecznych na budynki mieszkaniowe.

Jak wiadomo, prezydent Eisenhower zawetował już pierwotnie uchwaloną przez Kongres sumę, uważając ją za zbyt wygórowaną i mogącą spowodować inflacyjną tendencję w budownictwie mieszkaniowym. A to byłoby również nieszczęściem dla kraju. Mógłby powstać nadmiar mieszkań—spadek komornego, spadek cen budynkowych, raptowne powstrzymanie się tysięcy ludzi od budowania. Co w praktyce dusiłoby ruch budowlany na najbliższej mecie i pociągałoby liczne bankructwa wśród właścicieli budynków jak to się działo w pierwszej fazie katastrofalnej depresji przed trzydziestu laty. Obecnie ruch budowlany, rozwijając się w normalnym trybie zgodnie z zapotrzebowaniami, zapewnia pracę zarobkową milionom ludzi bezpośrednio i różnych pokrewnych gałęziach przemysłu. Dla utrzymania jego normalnego tempa należy zachować umiar. Bo nawet pozornie niewielkie przeholowanie w nasileniu tego ruchu może wytrącić go z normalnego trybu i spowodować nieobliczalne szkody dla całego społeczeństwa.

Dla tych powodów prezydent Eisenhower nie zgodził się na podpisanie billu obowiązującego rząd federalny do wydania w ciągu bieżącego roku fiskalnego na powyższe cele $1,375,000,000. Senat, nie mogąc obalić weta, uchwalił nowy bill o 352 miliony dolarów niższy od zawetowanego. Bill ten spotkał się już z aprobatą Izbowego Komitetu Bankowego i prawdopodobnie niebawem przejdzie w Izbie Reprezentatów.

Czy jednak spotka się z aprobatą Białego Domu, zupełnej pewności nie ma. Republikanie wciąż w nim widzą "zaproszenia" do nowego weta. W każdym razie nowy projekt ustawy ma dużo większe szanse stania się obowiązującym prawem od swego poprzednika.

Polska Warmia

Warmia jest jedną z polskich ziem odzyskanych, aby teraz pozostać już na zawsze w granicach Rzeczypospolitej Polskiej.

Warmia, pozostająca w granicach państwa Krzyżackiego (jako lenne księstwo biskupie) po Pokoju Toruńskim (1466) przeszła pod panowanie polskie. Zarządzali Warmią biskupi, piastujący zawsze godności senatorskie, mający swą rezydencję w Lidzbarku przez przeszło 300 lat. Od 1466 roku do pierwszego rozbioru w 1772 roku Warmią zarządzało 17 biskupów, wśród których było wielu znakomitych mężów stanu, uczonych i literatów jak: Hozjusz, Kromer (historyk), Dantyszek (dyplomata) i wreszcie "książę poetów polskich" Ignacy Krasicki—ostatni biskup warmiński.

Dzięki swemu położeniu Warmia była bastionem wpływów polskich w Prusach i ośrodkiem wiary katolickiej nad Bałtykiem. Na Warmii rozwinęli między innymi działalność Jezuici, którzy wprowadzeni przez Hozjusza założyli tu pierwsze kolegia.

Oto kilka tylko niezbitych faktów historycznych świadczących o polskości ziemi warmijskiej.

Te fakty trzeba znać. Są one bowiem potrzebne do obrony odzyskanych przez naród polski swych prapolskich posiadłości.

Pod niemieckie panowanie Warmia przeszła w wyniku pierwszego rozbioru Polski przez Rosję, Niemcy i Austrię w roku 1772. Powrót nastąpił po 173 latach. Warmia powróciła do swej Macierzy wraz ze swą autochtoniczną ludnością—polską i katolicką, pozbywszy się jedynie kolonizacyjnych naleciałości niemieckich osiadłych tam w okresie 173-letniego zaboru.

Groźny rekin zaatakował nurka u wybrzeży Port Elizabeth (Południowa Afryka). Nurek wbił w paszczę rekina niezaładowaną strzelbę podwodną i chwycił 3-metrowego rekina w pół. Jego koledzy zastrzelili rekina.

WIÓRA SPOD PIÓRA

KOCHAJ SWÓJ KRAJ

Kochaj dziecino polskie łany zbóż,
Jasne na niebie wstęgi rannych zórz,
Szum polskich lasów, złoty słońca żar,
Bo polska ziemia, kryje w sobie czar!

Kochaj dziecino nazwy polskich miast,
Kruszwicę starą, gdzie kiedyś żył Piast,
Prześliczny Kraków, Warszawę i Lwów,
Który był zawsze nasz i będzie znów.

Pokochaj sercem piękny polski Kraj,
Ojczyste dzieje, sławnych ludzi znaj,
Wiedz żeś Polakiem i z kości i z krwi,
Miłość do Polski niech w twym sercu tkwi.

Zofia HRYNKIEWICZ.
Londyn, w lipcu 1959 r.

* * *

NIE NALEŻY WIERZYĆ W PRZESĄDY

Zdaje się, że nic na świecie nie jest tak popularnym i potrzebnym, szczególnie w życiu pań i panienek — jak zwierciadło.

Zwierciadlane sale, magiczny ich urok, przejmuje ekstazą pisarza opisującego doznane wrażenia w czasie zwiedzania jakiegoś pałacu z osiemnastego wieku, w którym to pałacu nie zauważył nic innego.

"Gdyby nie wynaleziono zwierciadła, kobiety doprawdy nie wiedziałyby co robić ze swoim czasem" — sarkastycznie mówi inny.

Skąd się wzięły te złowrogie przesądy?

Nie wiadomo. W jednej z dawniejszych kronik czytamy ciekawe szczegóły o przesądach związanych z tym "czarownym narzędziem", a które dla ubawienia wyzbytych z wiary w przesądy czytelniczek podajemy:

Najpopularniejszym z przesądów był strach rozbicia zwierciadła. Jak każdy przesąd, ten ma tę samą stronę, że uczy zgrabności w obchodzeniu się z innym szklanym wytworem.

Przesądy związane ze zwierciadłem sięgają starożytnych czasów. U rozmaitych narodów różnie je pojmowano. W Chinach jeszcze jest wiara, iż położone na brzegu wejściowych drzwi małe wklęsłe zwierciadło przynosi szczęście. Natomiast Chinka wierzy, iż jakaś przykrość ją spotka, gdy się przejrzy w lustrze, bawiąc w obcym miejscu i że każdy mężczyzna byłby narażony na nieszczęście, gdyby patrzał w lustro, myjąc szczoteczką swe zęby.

Nie siadaj nigdy naprzeciw zwierciadła w obcym miejscu, jeżeli chcesz uniknąć nieszczęścia, mówią starzy ludzie, aby oduczyć młodych od ciągłego przypatrywania się sobie w lustrze.

Kiedy ujrzysz się przypadkiem w dwóch lustrach naraz, spotka cię zawód. Wiara w "siedem lat przykrych" dla tych co stłuką małe, ręczne lusterko, zostało złagodzone dodatkiem lecz niedostatku cierpieć nie będziesz. Przepowiednia jakiegoś miłego zdarzenia jest, kiedy przeglądając się w lustrze, zobaczysz w nim inną twarz osoby stojącej za tobą.

Osoba chora nie powinna przeglądać się w lustrze, jeżeli nie chce długo chorować, mówi także inna przestroga. Niektórzy przesądni za nic w świecie nie ułożyliby się do snu naprzeciw zwierciadła.

W Szwajcarii zabobonni wierzą, że, jeśli stłucze się zwierciadło, ten który ostatni się w nim przeglądał, gdy było całe, siedem lat będzie miał nieszczęścia.

Nie wierzcie w przesądy!

* * *

Z WĘDKĄ DO POLSKI

Belgijscy wędkarze wybierają się w tym roku na łososie i pstrągi do wojew. koszalińskiego, a szwedzcy i czechosłowaccy na Mazury.

* * *

BURSZTYNOWE PIĘŚCI

W Możdżanowie koło Słupska odkryto złoża bursztynu, którego bryły są wielkości pięści.

* * *

NAIWNYCH NIE BRAK

W rejestrach katowickiej milicji zapisanych jest 200 wróżbiarek, które ze swego "zawodu" ciągną duże zyski.

* * *

NALOT CHRABĄSZCZY

Niespotykane ilości chrabąszczy obsiadły drzewa owocowe i kasztany w Cisowie (pow. Wielce). Większość drzew pozostała bez liści.

* * *

OFIARY PIORUNA

Małżeństwo Agnieszka i Michał Jędra z Paciorkowej Woli w pow. Zwoleń zginęli od pioruna, który uderzył w ich dom.

* * *

TULIPANY NA EKSPORT

Zespół PGR w Górsku k. Torunia prowadzi od 10 lat hodowlę cebulek tulipanowych na eksport.

Co Życie Niesie

Brutalna Prawda: — Zewnętrzna Niepodległość Państw Drugorzędnych Jest Sprawą Wysoce Względną

Zeszłonocny odlot prezydenta Eisenhowera do Europy Zachodniej podkreśla znaczenie jednego zjawiska, o którym, albo z grzeczności, albo z pewnej wstydliwości, albo gwoli mydlenia oczu, nie mówi się głośno, ani nie pisze się jasno w świecie wolnym.

Zjawiskiem tym jest międzynarodowy układ sił, wyrosły z zamętów powojennego odurzenia dyplomatycznego i z pokłosia późniejszej zimnej wojny. Układ tych sił powiada, że tylko dwa mocarstwa mogą zadecydować o wojnie lub pokoju—a więc o losach świata: Stany Zjednoczone i Rosja.

* * *

Eisenhower pojechał uspakajać Niemców Zachodnich, Anglików i Francuzów, że w zamierzonych spotkaniach się z sowieckim premierem Nikitą Chruszczowem nie będzie występował jako ',agent" sojusznikjw zachodnich i nie będzie w ich imieniu żadnych umów z sowieckim samodzierżcą zawierał.

Ale sama konieczność tego "uspokajania" zachodniej Europy stwierdza ten właśnie fakt, że państwa drugorzędne (a do nich należą i Anglia i Niemcy Zachodnie i Francja i Italia) obawiają się takiej możliwości, w której zaistnieć mogłoby dwumocarstwowe porozumienie pomiędzy Stanami Zjednoczonymi a Rosją.

A obawiają się jedynie dlatego, że wobec takiej możliwości są bezsilne.

* * *

Ten układ sił odbył się innymi drogami, ale w rzeczy samej do jednego doprowadził celu—do wyłonienia się dwóch decydujących czynników.

* * *

Rosja obóz komunistyczny zorganizowała prawem dzikiej przemocy i tatarskiej nahajki. Ta wymuszona, szczególnie na narodach ujarzmionych "jedność" jest najsłabszym punktem komunistycznego obozu.

Świat wolny, drogą niewymuszonych układów stworzył wspólnotę północno-atlantycką NATO. Ale trzeba pamiętać, że NATO powstało w cieniu grozy sowieckiej, a więc pod przymusem okoliczności. I, ostatecznie, NATO jest uważane nie za fortecę, ale za pierwszą linią obronną wolnego świata, którego siłą dośrodkową są Stany Zjednoczone.

* * *

Państwa zachodniej Europy, w imię własnego bezpieczeństwa i interesu, nie mogą prowadzić niezawisłej, całkowicie niepodległej polityki zagranicznej: bo albo swą wolność wewnętrzną muszą oprzeć o autorytet obronny Stanów Zjednoczonych, albo prędzej czy później paść pastwą podboju sowieckiego.

Anglia i Francja raz tylko spróbowały pełnej niezawisłości, gdy pospołu z Izraelem uderzyły na Kanał Suezki w roku 1956. Na wyraźny rozkaz Washingtonu, który nie chciał jeszcze bardziej zadzierać z Rosją w owym czasie, Anglicy, Francuzi i Izraelici musieli się bezwarunkowo wycofać z awantury egipskiej.

* * *

Prezydent Francji, Charles de Gaulle obecnie wysuwa plan stworzenia tak zwanej "trzeciej siły," złożonej z Francji, Niemiec Zachodnich i Italii, któraby się "uniezależniła" od Stanów Zjednoczonych. Plan ten nie przyjmuje się z tej prostej przyczyny, że owa trzecia siła, z konieczności musiałaby ciążyć ku Stanom Zjednoczonym, albo "samodzielnie" narazić się na sowiecką zaborczość.

* * *

Stany Zjednoczone, moralnie i ideowo bez porównania silniejsze od Rosji, nie potrzebują jedności obronnej Zachodu zaprowadzać pałką i nahajką.

Szanując wolność wewnętrzną swych sojuszników i przyjaciół, pozostawiają im wolny wybór dróg polityki zagranicznej. Tak się przecież stosunki ułożyły, że są tylko dwie drogi do wyboru: dobrowolnego sojuszu ludzi wolnych, albo wtłoczenia przemocą w "jedność" tyranii komunistycznej.

Amerykańska racja stanu staje się racją stanu innych narodów wolnych. Ludzie wolni są braćmi, głosiły swego czasu Legiony Dąbrowskiego.

* * *

Podobnież będzie miała się sprawa z narodami dziś przez Rosję ujarzmionymi, które kiedyś odzyskają wolność—albo drogą ewolucji, jak to przewiduje dyplomacja amerykańska, albo też drogą jakichś wstrząsów wewnątrz obozu dyktatury komunistycznej.

Uwolnione spod ruso-mongolskiego barbarzyństwa narody pójdą śladem zachodniej Europy i będą szukały dobrowolnego oparcia o Stany Zjednoczone.

Bo na trzecią siłę, na jakąś zupełnie bezstronną niezawisłość nie ma i już nie będzie miejsca w świecie wolnym bezustannie zagrażanym spiskami napastnictwa sowieckiego.

* * *

Przekonał się o tym i egipski Nasser, któremu śniło się wytworzenie "trzeciej siły" z ludów arabskich na Bliskim Wschodzie. I tam podobne plany nie są do urzeczywistnienia i tam, po bezsilnych lawirowaniach musi nastąpć wóz albo przewóz: albo Bliski Wschód oprze się o świat wolny, albo padnie ofiarą ruso-mongolskiej zaborczości i tyranii.

* * *

Nie oznacza to przecież wszystko, że trzeciej siły w ogóle na świecie nie ma.—Przeciwnie: taka siła jest i już się szarpie w postaci nie całkiem jeszcze rozbudzonych Chin, które otrząsają się z cztero-wiekowego letargu. Ta wyłaniająca się trzecia siła jest siłą nade wszystko niszczycielską i będzie zagrażała zarówno Rosji, jak i Zachodowi, a dziś już zagraża ludom południowo wschodniej Azji, które na wzór NATO, stworzyły wspólnotę obronną SEATO (Southeast Asia Treaty Organization.)

* * *

Najżywotniejsze interesy Chin i Rosji, zazębiające się o niemniej żywotne interesy Indyj, stykają się właśnie w Azji. Do starcia się tych interesów kiedyś przyjść musi, a co z tego wyniknie, trudno jest dziś przewidzieć.

Może nie stanie się to w naszych czasach.

Na nasze czasy mamy zresztą strapienia już aż zadość: rozpryskiwanie się sowieckiego barbarzyństwa i sowieckie zakusy na zniszczenie wolnego świata.

* * *

I jest jeszcze jaden nowoczesną dyplomacją nietknięty ląd—ląd niezmierzonych bogactw naturalnych, ziemia wszystkich klimatów i uroków—Afryka.

Tam z tubylczej ludności wyłaniają się nowe państwa. Tam już spisek sowiecki coraz wyraźniej sięga i tam stawka w grze ideowo-propagandowej jest wielka: obejmuje ponad 80 milionów tubylców, którzy stają się gospodarzami niezbadanych jeszcze bogactw naturalnych.

Sowieckie mącenie kadzi berlińskiej i ogólnoniemieckiej ma najwidoczniej na celu przykucie uwagi świata wolnego na te właśnie problemy, aby nie miał czasu na przeciwdziałanie temu, co już komuniści zaczynają wyprawiać w Afryce.

Zagraniczni Turyści w Polsce

Warszawa. (P) — Sto dwadzieścia grup wycieczkowych z różnych krajów Europy i zza Oceanu bawiło w Polsce w lipcu tego roku. Wśród uczestników wycieczek bardzo liczni byli Polacy z USA i Kanady, sporo turystów z Czechosłowacji i Związku Radzieckiego, pojawiły się także pierwsze wycieczki z Chin.

Dodać należy, że przez Polskę przejeżdża również wiele wycieczek, udających się z krajów zachodnich do Związku Sowieckiego. Podczas kilkudniowego pobytu zwiedzają one Polskę, poruszając się dowolnie wybranymi szlakami turystycznymi.

TIMELY TOPICS

A Page In American History

ON AUGUST 27, 1859 — 100 years ago—the commercial development of the oil industry began when oil started to flow from a well in Titusville, Pennsylvania. The well was drilled by Edwin L. Drake, a railroad conductor, who had hired a blacksmith and his two sons to help in the digging. They struck solid rock at 36 feet, then started drilling. By August 27 they were 69 feet down. Then they struck oil. An oil boom began, reminiscent of the gold rush, and by 1860 some 500,000 barrels of oil had been produced... Today's U.S. oil production amounts to more than two and a half billion barrels per year. Even though the oil industry has produced countless millionaires and large fortunes, Drake, who pioneered in drilling for oil, died a poor man and in his later years was dependent on a small pension from the state for his existence.

ON AUGUST 29, 1809—150 years ago—Oliver Wendell Holmes, famous American author and physician, was born at Cambridge, Massachusetts. After completing studies at Harvard and in Paris, he began medical practice in Boston. Later, he served as dean of Harvard Medical School. His paper on "The Contagiousness of Puerperal Fever" was an important forward step in medical history. Holmes is best known, however, for his essays, **The Autocrat of the Breakfast Table,** and other volumes, for his humorous verse such as **The Wonderful One-Hoss Shay,** and for such serious poems as **Old Ironsides** and **The Chambered Nautilu.** Dr. Holmes was the father of Oliver Wendell Holmes, one of the great Justices of the Supreme Court and an outstanding liberal.

ON AUGUST 18, 1774—185 years ago—Meriwether Lewis, explorer and territorial governor, was born in Virginia. In 1801, Lewis became private secretary to President Jefferson, who selected him as commander of an overland expedition to the Pacific Northwest. Lewis chose Captain William Clark of the U.S. Army as his campanion officer, and they shared authority. Their party, consisting of 23 soldiers, 3 interpreters and one slave, set out in the spring of 1804. It reached the Pacific Ocean in November 1805. On the return journey to St. Louis the following year, the party explored much of what is now the state of Montana. The records of the Lewis and Clark expedition, including the diaries kept by both leaders, constituted valuable scientific findings. Lewis, appointed governor of Louisiana Territory in 1806 died either by suicide or killing three years later.

ON AUGUST 23, 1784—175 years ago — a convention meeting at Jonesboro, in what is now the state of Tennessee, decided to established a free and independent state called Franklin. North Carolina had ceded some of its territory — comprising three counties in present east Tennessee—to the United States government, and settlers there claimed that no provision had been made for defending their community against the Indians or for maintaining public order. They appointed John Sevier, a famous Indian fighter, governor of the new "state." Both North Carolina and the Continental Congress refused to recognize it. Franklin appointed a set of government officials and North Carolina appointed a duplicate set. For four years the territory had two governments and there were frequent clashes between the partisants of North Carolina and the "Frankliners." Finally, in 1788, John Sevier was taken prisoner by the North Carolinians and stood trial for treason. Though he made a dramatic escape, the prestige of the "state" of Franklin was broken. Eight years later, the territory became part of a new state of the Union—Tennessee. Sevier was its first governor.

Can A Person Come To U. S. To Study Without Losing His Place On Quota Waiting List?

QUESTION: I have a nephew in a country with an oversubscribed quota. Some years ago he registered with the American Consul for Immigration, but we have been told that he will have to wait quite a time before his number is reached. Meanwhile he has reached an age where his parents and I feel that an American education would be most beneficial to him. Is it possible for him to come to the United States to study without losing his place on the quota waiting list?

ANSWER: Yes, in principle that is possible. The regulations permit persons to come to the United States for temporary visits, without losing their place on the quota list. However, in order to obtain a temporary visa, your nephew will have to persuade the Consul that he actually intends to return to his home after completion of his studies, no matter where on the quota list he may be. Frequently Consuls require a great deal of proof on this point, because they do not wish to help people evade the quota restrictions of the law.

How Can I Keep My Foreign Husband In U. S. A.?

QUESTION: I have become interested in a doctor at our local hospital who has been in the United States for some years as an exchange visitor. He has proposed marriage to me. I have been told that he will have to return to his home country for two years before he can immigrate and I do not wish to live abroad... Is there any way in which this can be avoided?

ANSWER: The information that exchange visitors at the termination of their program have to leave the United States and either return to their own country or to another country which cooperates in the exchange program, is correct. Among the cooperating countries are practically all countries of the free world, so that such exchange visitors have a fairly large number of countries from which to choose, if their skills are such that they are acceptable to these countries.

The law does permit a waiver of the two year condition under very limited circumstances; for example, if departure from the United States would impose undue hardship upon an exchange visitor who is the spouse of a United States citizens or of a lawful resident alien that he could not have anticipated at the time he acquired exchange visitor status. The term "undue hardship" is not defined by law or regulation and whether your unwillyingness or inability to follow your fiance abroad would be such undue hardship, is an open question which can be only answered after an application has been made.

★ ★ ★ Sports – P.N.A. Youth Section – Social ★ ★ ★

Lodge 83 PNA Wins South Bend Sr. Slow-Pitch 16-Inch Softball Title

Posts 10-2 Record; Lodge 83 Sends 12-Inch Softball Squad To Vie In ASA Tournament September 4-7 In Clevelandd, Ohio

Lodge 83 P. N. A., sponsor of one of the most ambitious year-around sports programs—baseball, basketball, bowling, softball, golf and hunting-fishing—is celebrating the capturing of the 1959 South Bend (Indiana) 16-inch Slow-Pitch Senior Softball championship by its highly talented coterie of softballers who registered 10 triumphs against only 2 losses.

The league consisted of six of the finest softball aggregations in the 16-inch competition, and Manager Benny Strzelecki turned in a great job of piloting the PNA squad to the pennant.

Jim Klosowski did the pitching for the Lodge 83 combo, winning 10 games and dropping the other two.

He received great batting and fielding support from the rest of his teammates.

REPRESENT INDIANA

Lodge 83 PNA's 12-inch slow-pitch softball team, which finished 4th in the South Bend loop (consisting of 8 squads), will represent Indiana in the Amateur Softball Association 12-inch Slow-Pitch Softball Tournament in Cleveland, O., September 4-7).

Games are scheduled for Friday (September 4), Saturday (September 5) and Sunday (September 6) night, and for all day on Monday (Labor Day September 7).

Our Lodge 83 PNA softbllers are looking forward to meeting many of our sports-minded PNA members of Cleveland, O., at these games.

A contingent of 17, including players and team officials, will make the trip to the tourney.

Al Dlugosz, prexy of Council 24 and Athletic Director of District 15 PNA (Indiana), is the president of Lodge 83 PNA.

He also is a delegate to the 33rd Quadrennial PNA Convention, which opens September 20, 1959, at Hartford, Connecticut.

Neil Johnston To Coach Warriors

Philadelphia. — (UPI) — Neil Johnston, long-time Philadelphia Warriors star who started his professional career in baseball, today was named coach of the National Basketball Association team.

Johnson, a six-foot-eight center, was signed to a one-year contract by owner Eddie Gottlieb. He succeeds Al Cervi, who resigned to return to private business after the Warriors finished last in the Eastern Division in his one year as coach.

Johnson was plagued by injuries last year and his status as a player-coach will be determined during the club's training period. He was sidelined for most of last season by a knee operation.

The new coach, who holds a Masters degree in Physical Education, played professional baseball as a pitcher for the Philadelphia Phillies farm chain but gave it up in 1951 after his arm went bad.

Johnston, who is 30 and the Warriors youngest coach, was one of the top performers in the NBA during the past eight seasons.

He and George Mikan are the only players ever to win the NBA scoring title three times. Johnston captured it three straight years beginning in 1952. He reached the 10,000 point mark last year and his individual high was 50 points against Syracuse in 1954.

Johnston played in the league's All-Star game in six of his eight seasons.

A native of Ohio, — Johnston played collegiate basketball at Ohio State but quit after making the varsity in his sophomore year to sign a baseball contract with the Phillies.

Hodges Paces L. A. Win Over Phillies; Chi-Sox Whip N. Y.

Gil Hodges is bashing that ball again, and this is one "nice guy" who could make the Los Angeles Dodgers finish first.

With husky Hodges out of the regular lineup from July 23 to August 23 with a severe ankle sprain, the Dodgers dropped from 1½ games to 4½ behind. But the one-time hero of Brooklyn is back now, and the Dodgers are starting to move upward.

Hodges stole the show even from strikeout pitcher Sandy Koufax Monday night when he dove in five runs to lead the Dodgers to an 8-2 win over the Philadelphia Phils.

It was a mighty big win for the Bums, because it snapped a three-game losing streak that had imperiled their pennant hopes, it boosted them into second place ahead of the losing Milwaukee Braves, and it moved them within 3-½ games of the Giants.

The stage was set for Los Angeles to move up when Bob Friend of the Pittsburgh Pirates blanked the Giants, 6-0, on 12 hits and young Bob Anderson of the Chicago Cubs blanked the Braves, 3-0, on six hits in the only other games played in the National League Monday.

In the only American League games, the Chicago White Sox boosted their league lead over idle Cleveland to two games by beating the New York Yankees, 4-2, and the Baltimore Orioles crushed Detroit, 11-0.

Hodges started the Dodgers on the road to victory when his bases-loaded single highlighted a four-run rally in the first inning against rookie Ed Keegan. He clinched the game in the second when he clouted a three-run homer, also off Keegan.

It was Hodges' 20th homer of the season, enabling him to tie Mel Ott's National League record of 11 straight seasons with 20 or more homers.

GREAT HODGES COMEBACK

But then this is a brilliant comeback season for Hodges, the guy one hard-bitten baseball man once described as "the fellow you'd like your daughter to marry." Despite his month on the sidelines, he has 68 runs-batted-in, four more than last year, and his average is up to .290 as compared with .249 last year.

Lefty Koufax fanned 13 Phillies in gaining the win. Eleven Dodgers also whiffed and that tied another record—the Major League mark of 24 strikeouts by two teams in a nine-inning game.

Friend fanned eight batters in beating the Giants—nailing "Pheenom" Willie McCovey three times, once with the bases loaded in the ninth. Rocky Nelson slammed two homers and a single to lead the Pirates' 13-hit attack, with starter Sam Jones of the Giants suffering the loss.

ANDERSON BLANKS BRAVES

Anderson outdueled Lew Burdette to beat the Braves. George Altman scored the Cubs first run in the first on Johnny Logan's error, Tony Taylor homered in the third, and Altman drove in the final run in the 8th with a single.

Jim Landis led the White Sox to victory with three singels, driving in two runs and scoring a third. The win, credited to starter Ray Moore, gave the Sox a season edge over the Yankees for the first time in 34 years. Turk Lown pitched shutout relief for 3-⅓ innings to save the win.

Big Gus Triandos of the Orioles staged the day's biggest hitting spree, though. He drove in seven runs aginst Detroit with a grand-slam homer, a two-run homer, and two singles. Knuckleballer Hoyt Wilhelm, with four-hit work for eight innings, got ninth-inning relief from Jack Fisher and his 13th win of the year. Don Mossi was the loser.

Lodge 1820 PNA Picnic Sept. 6

The popular Star of Freedom Society (Group 1820 PNA) will hold, its Annual Picnic on Sunday, September 6, in Caldwell Woods (platform 15), the same spot and site of all previous picnics, commencing at 12:00 noon.

An energetic committee, together with prexy A. Dabrowski, extends a cordial invitation to the many members, friends, Council 177 PNA administration, lodges affiliated with Council 177, and to all those seeking a truly enjoyable time.

A well stocked bar, tasty sandwiches, numerous surprises, and for your dancing pleasure the music of the jolly and well-known John Zurawski orchestra stud the program of entertainment.

—by CARL HELM

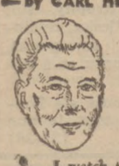

From my front porch...

...I watch the world go by

Do you wonder sometimes how, and why, parents arrive at unusual names for their children? A boy gets Cuthbert (later, luckily, cropped to plain Bert); a girl gets Daphne or Hermione, but what can you do with those? Once I knew a lad named Elwyn, and he was a blighted kid until his playmates nicknamed him Andy.

A little girl named Gloria has a lot to live up to, doesn't she? As does a boy named Victor... "What's in a name?" asked Shakespeare many generations ago; it's still a question that parents might well ask themselves today.

However, there are names both of progeny and of products that are happily arrived at and just seem perfectly to fit, as with the Studebaker people and their Lark. They did a lot of researching and testing to find an appropriate name for their stylish and sprightly car. When they hit upon "the Lark", they *knew* they had it!

Little girls named Lark wrote the company from all over (even from England) to express delight that *their* name had been chosen "for such a beautiful car." And, from the photographs of these lively and lilting youngsters, it was apparent that they, too, had been most happily named.

FORMER RESIDENTS ARE NOT WELCOME

A man and his wife, returning to Paradise Valley to reclaim their ranch, find someone doesn't want them there, in "Ranch War," the Roy Rogers Show episode for Saturday, September 5 (WNBQ-Channel 5, 5:30 p.m. CDT) (black and white only).

Ticklers — *By George*

"Oh, I forgot to tell you Charlie, you may find my wife hard to take at first."

PNA Youth Dept. Dance Group, C. 80 Drum-Bugle Corps In Pan-Am. Parade

PNA Director Catherine Ziemba-Dienes Chairman Of PNA Contingent

The official opening of the 3rd Pan-American Games will occur Thursday afternoon, August 7, at Soldier Field with the colorful and mammoth parade which will include representative groups of all Chicago nationalities, including the PNA Youth Department's Dance Group and the Council 80 PNA Drum-Bugle Corps from Bridgeport.

Catherine Ziemba-Dienes, member of the PNA Board of Directors, will be in charge of the PNA contingent.

All PNA youngsters, from 10 to 12 years of age, who possess authentic Polish costumes, are invited to take part in the parade which will precede the Pan-American Games inaugural ceremonies at Soldier Field.

Gathering place for the PNA boys and girls will be the PNA Building, 1514-20 W. Division St., at noon, Thursday, August 27.

A chartered bus will transport the PNA group to Gate "O" at Soldier Field, where the line of parade will form.

We urge as many of our PNA youngsters as possible to show up for Thursday's impressive spectacle in order to enable the Poles to make a great showing in the eyes of the many other nationalities which will be represented.

For further information contact the PNA Youth Department, ARmitage 6-0700.

Northwestern, SMU And LSU Loom As Best In Collegiate Grid Circles

New York. (UPI)—Northwestern, Southern, Methodist and Louisiana State appear today to be the best bets for college football's mythical national championship this fall with another haphazard season in store for the Fighting Irish of Notre Dame.

The Big 10 shapes up as another ding-dong grid battle with equally torrid action in the south and southwest and a scrambled situation on the west coast.

Sectionally, the champions well could be:

BIG 10—Northwestern.
SOUTH—West Virginia.
SOUTHWEST—S. M. U.
SOUTHEAST—L. S. U.
EAST—Army
ATLANTIC C.—N. Carolina.
WEST—S. California.
BIG EIGHT—Oklahoma.
SKYLINE—Wyoming.

The mighty appear to have fallen in the Big 10 with such titans as Ohio State, Michigan and Michigan State expecting their lumps from resurging Northwestern, Purdue and Iowa. Northwestern is the choice because of 29 lettermen headed by Quarterback Dick Thornton. Purdue will hand out a lot of Boilermakers with its rugged defense and Iowa still is a threat with 18 letter winners.

Notre Dame has 13 lettermen headed by Quarterback George Izo but erstwhile pro coach Joe Kuharich will have his troubles under the Golden Dome.

In the west, Southern Cal is tops but, under NCAA suspension, can't appear in the Rose Bowl. California, ranked number two, is out because it played there last year. So Oregon, Washington State and UCLA will battle possibly for third honors and a non-glittering Rose Bowl position.

ARMY BEST IN EAST

Led by Quarterback Joe Caldwell and grinding Bob Anderson, Army again should be the class of the east despite Red Blaik's retirement. Dartmouth, with 18 lettermen, and Princeton are figured to race for the Ivy League crown.

Down in the Atlantic Coast Conference, Jim Tatum figured this was his year. Then death claimed him unexpectedly and it was a great shock to all hands. But you can expect the Tarheels of North Carolina to really turn it on and "Win It For Jim." The conference race may well be settled in the season opener against burly, determined Clemson.

Quarterback Don Meredith is S. M. U.'s sparkplug as the Mustangs take to the field as the Southwest Conference favorite. But anything can happen in this pitching league, and usually does, so any one of three rivals—T.C.U., Texas and Rice—could pull a surprise.

Big and rough, West Virginia rules the Southern Conference roost as of new, but keep an eye on Virginia Tech. They're saying in the deep south that Mississippi, with 27 lettermen, can dethrone L.S.U. Also well like are Auburn and Florida. But don't discount those Bayou Bengals, with 33 letter men led by Halfback Billy Cannon.

Okla (Ho Hum) Homa ranks again as the class of the Big Eight. But this isn't one of those old time Oklahoma powerhouses and the Sooners could lose two of their three outside games against such as Texas, Northwestern and Army.

In the Skyline Conference, Wyoming apparently has a lock on the title while in the Rocky Mountain Conference they expect Idaho State to surge back on top once again.

All in all, it looks like an "upset season with more than the usual number of form reversals. Meaning it'll be a good year for the guys who operate those cussed football pools.

Gordon Tech Mothers' Club Welcome-Rama On New Building Site

The Mother's Club of Gordon Tech will sponsor a Welcome-Rama and picnic on the newly acquired site for its school-namely on the northeast corner of Addison Street and California Avenue, formerly known as the Chicago Latin School Athletic Field which comprises some 7½ acres of land and adjoins the California Park.

The Welcome-Rama and picnic will begin at 1:00 p.m., on Sunday, September 6th and continue the following day, September the 7th, Labor Day. There is no charge for admission. Games, carnival booths, bingo, and refreshments will be served.

Opening For "850 Average" Bowling Team At Lewis

The Lewis Bowl Scratch league has one opening for a team in the "850 Average" class.

Any team interested in rolling in this league is requested to contact Wally at EVerglade 4-9622, or to report at the Lewis Bowl, 1170 N. Milwaukee Ave., for more information.

Warriors Take Humboldt Park Jr. Softball Title Via 5-4 Triumph

Lanza Holds Drawfs To Six Hits; Nowak, Baum And Minick Spark Warriors Victory Drive

The Stasiek Warriors parlayed a neat six-hit pitching performance by A. Lanza and the 2-hit getting by T. Nowak, R. Baum and T. Minick to edge the Drawfs, 5 to 4, for the Humboldt Park Junior Softball league championship.

Manager Joe Socko Jr. saw his Warriors overcome 2 to 1, 3 to 2 and 4 to 2 deficits to prevail by the slender margin of one run.

A. Lanza shackled the losers with six hits the while his teammates were garnering 9 off the hurling of Squek.

R. Baum clouted a homer and a single and had 2 runs batted in, T. Nowak batted in 1 with a pair of hits, and T. Minick also had 2 hits, driving in 1 run.

The fielding highlight occurred in the 5th inning when the Drawfs threatened to move out in front by placing a runner on first base with one out. Right fielder Bob Mack made a long run for a fly ball, judged it momentarily and then fired it to First Baseman R. Lucas to double the runner and to retire the side.

The Drawfs scored twice in the top half of the 1st and then yielded one to the Warriors in the last half of the round.

Each team scored once in the second and then the Drawfs stretched their advantage to 4 to 2 via a singleton in the top half of the 4th.

The Warriors rallied for a pair in the last half of the canto to knot the issue at 4-all, snuffed out a Drawfs scoring threat in the 5th, and then plated the winning run in the sixth to win the championship.

WARRIORS

	Ab.	R.	H.	Rbi.	E.
Komperda, ss	3	0	0	0	1
T. Minick, 2b	3	2	2	0	1
T. Nowak, lf	2	1	2	1	0
R. Lucas, 1b	2	0	0	1	0
B. Mack, rf	3	0	1	0	0
R. Baum, 3b	3	2	2	2	0
R. Deering, sc	3	0	1	1	0
J. Liocano, cf	2	0	0	0	0
B. Gergoline, c	2	0	0	0	0
A. Lanza, p	2	0	1	0	0
TOTALS	25	5	9	5	2

DRAWFS

	Ab.	R.	H.	Rbi.	E.
Donald, 1b	3	1	1	0	0
Otto, ss	3	1	1	1	0
Chick, lf	3	0	1	1	0
Ronald, sc	3	1	0	0	0
James, 2b	3	0	1	0	0
Jackson, cf	3	0	0	1	0
Starke, c	3	1	1	0	0
Michaels, 3b	3	0	1	1	0
Carlson, rf	2	0	0	0	0
Squek, p	2	0	0	0	0
TOTALS	28	4	6	4	0

Drawfs	210 100	0—4
Warriors	110 201	x—5

Latest Books

Kings Without Thrones, by Geoffrey Bocca (Dial): a comprehensive survey of 20th century European monarchy by an avowed royalist who thinks crowned heads are due for at least a limited comeback. Bocca traveled extensively around Europe talking to have-been and would be kings in preparing this report. As a result he is able to present penetrating portraits of a number of the continent's unemployed monarchs along with reasoned explanations of why royalty has failed in so many countries since World War I, why it may gain a new lease on life in Portugal, Spain, France and Austria, and why he thinks the British royal family is headed for serious trouble. Not the least interesting feature of Bocca's book is the revelation of the extent to which European royalty is just one big unhappy family within which every king, queen, prince or princess, working or at liberty is some kind of cousin of everybody else in the royal clan.

*

Out on Egypt Ridge, By George Patterson (Coward-McCann): This hilarious novel concerns itself with the biggest things that have happened in the sleepy Mississippi riverbank hamlet of Stringtown (pop. 432) since the "overflow of '27"—the arrival of a movie company to film the "decadent South" on location and two marriages which result. An added attraction, apart from the main theme, is one of the funniest bedroom scenes in the English language. The story is in the form of a long, serial monologue by "a managing woman"—Gladys Wilcox—who has a finger in practically every pie in Stringtown but who never has managed to get more than a toe in the door of aristocratic Egypt Ridge.

*

My Heart Has Seventeen Rooms, by Carol Bartholomew (Macmillan): For every "ugly" American at large in the world, there are several who do their conscientious best to make friends with other peoples. Mrs. Bartholomew, a native Californian, is one of the latter. She spent two and one-half years in an Indian village where her husband was an engineer at the Bhakra Dam project. She volunteered to work in a 17-room hospital. She writes well of her experiences. To those who believe that life in the East is cheap, she replies, "I can only say that it is not cheap to the people who live it, or to the Indian doctors who try to help them." On the question of ingratitude for American aid, she observes, "After all, aid is weighed in the receiver's mind against what the giver has—and what the receiver has not."

*

Bed, Bath and Bedlam, by A.R. D'Albert (Vantage): Behind-the-scenes shoptalk by a former hotel manager, revealing some of the schemes and stratagems of the phonies and fourflushers who seek to swindle hotels and their guests. Albert reminisces engagingly about many amusing and some thrilling experiences that came his way during 50 years in hotels from coast to coast.

Council 87 PNA Bowling Season Opens Sept. 9

The 8-team Council 87 PNA Bowling league inaugurates its 1959-60 season on Wednesday night, September 9, at Steinbrecher Recreation, 2624 W. Cermak Rd.

There are several openings for bowlers and teams in this well-organized loop. Those interested in competing in the coming race are requested to communicate with league secretary Hank Kasiasz, 1628 S. Springfield Ave., phone LA 1-8653 any evening after 6 o'clock.

Ted Zator is the president and Walter Duranczyk the treasurer of this loop, whose representative team captured the 1959 District 12 PNA Bowling Tournament title at Archer-Kedzie Recreation, home alleys of the Council 139 PNA Bowling loop.

Size Of Universe To Be Discussed On "Out Of This World"

"The Universe as an Atom," will be the topic of "OUT OF THIS WORLD" at 2:30 PM, Saturday, Aug. 29 on WBBM-TV.

Dr. Daniel Q. Posin will describe relative sizes of compenents of the universe, the limits of he the known and knowable universe, and the expanding, contracting contracting and undulating universe.

Final Inter-Track Championship Races At Raceway Tonight

The final event of a series of Inter-Track Championship races will be held tonight at Raceway Park, 130th and Ashland ave. The compeaition includes a 100-lap feature race for new car pilots.

More than 50 drivers from tracks all over the Chicago area are expected to enter the event which is restricted to new or late model drivers only. So far in the competition, the Raceway pilots are trailing by one event despite having made a clean sweep in the last meet July 29.

Among leading drivers from tracks other than Raceway who are expected to enter are Bill Lutz, champion from O'Hare Speedway, Fred Lorenzen, Schiller Park, Red Duvall, Hammond, Tom Cox, Villa Park, Kenny Paul, Stone Park and Mal Lane, Lansing.

Among the regular Raceway crew expected to enter are Bob Williams, Chicago, Bud Koehler, Blue Island, Bill Van Allen, Justice, Harry Simonsen, Chicago, and Bob Pronger, Blue Island.

Williams, leading driver at Raceway in the point standings, will be seeking his second feature win in the inter-track competition. Time trials will be held at 7 p.m. with the first race off at 8:30 p.m.

CHIEF MUST DECIDE WHAT IS BEST FOR GRIEVING MOTHER

Brave Eagle must decide between one of two bitter choices for a grieving mother who seeks her long-lost son in the episode, "Voice of the Serpent," to be seen, Saturday, September 5th (WNBQ-Channel 5, 5:00 p. m. CDT) (black and white only).—Keith Larsen has the title role.

WHOPPING CATCH—Roy Brady, of Springfield, Vt., holds aloft the giant lake trout he hooked while angling off Blodgetts Landing in Lake Sunapee, Newbury, N. H. The prize catch weighed 11 pounds, 3 ounces. The fish is 30 inches long, with a girth of 17½ inches. It took 20 minutes to land the "big one."

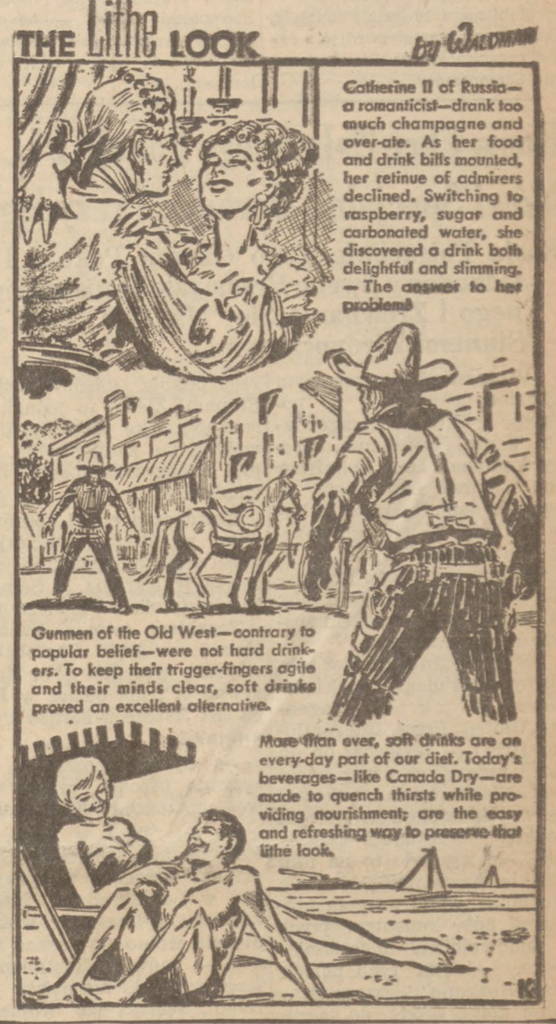

Ten Word INTELLIGRAM

Check the correct word:

1—The annual Governors' Conference was held this year in (Hawaii) (Puerto Rico).
2—America's first atomic ship, Savannah, is named after (another ship) (a city).
3—Hiriam L. Fong is the first person of Chinese ancestry to win election to the U.S. (House) (Senate).
4—(Republicans) (Democrats) gained control of the Hawaiian government.
5—(William F. Quinn) (John A. Burns) is governor of Hawaii.
6—The American flag now officially bears (49) (50) stars.
7—President Eisenhower will visit (Tokyo) (Moscow).
8—The 22nd amendment to the Constitution refers to (presidential succession) (liquor prohibition).
9—Vice President Nixon (did) (did not) visit Siberia recently.
10—The Ural Mountains are found in (Italy) (Soviet Union).

Count 10 for each correct choice. A score of 0-20 is poor; 30-60, fair; 70-80, good; 90-100, excellent.

Decoded Intelligram

1—Puerto Rico. 2—Ship. 3—Senate. 4—Republicans. 5—Quinn. 6—49. 7—Moscow. 8—Presidential succession. 9—Did. 10—Soviet Union.

APPLE SAUCY—Betty Frazee and Bud Boyette go apple bobbi[illegible] the surface at Silver Springs, Fla. They try to bite into the fruit while holding their breath underwater.

Secret Agent X9

By Mel Graff

Registered U. S. Patent Office

Wiele Osób Zapowiada Przybycie Na "Staropolski Festyn"

"Staropolski Festyn" Stowarzyszenia Samopomocy, który odbędzie się już w najbliższą niedzielę, dnia 30 sierpnia, br., w Pilsen Parku, przy 26-ej ul. i Albany, zapowiada się doskonale. Wiele osób zadeklarowało swoje przybycie. Wśród nich Józef Wieszczek, znakomity "Kajtuś Makutra," który wraz z gronem szeregu wybitnych osób zaproszony został do Komitetu Honorowego 10-cio lecia Stowarzyszenia Samopomocy.

Jak już wiadomo, główną atrakcją będzie wybór Miss 10-lecia Stowarzyszenia Samopomocy, która w nagrodę otrzyma tam i z powrotem wolny przelot do Polski. Pozatym Panie, które w konkursie uzyskają dwa następne miejsca, zostaną obdarzone pięknymi prezentami.

Dla dzieci zorganizowane będą specjalne zabawy. A dzieci, które przybędą w strojach narodowych, utworzą specjalną grupę.

Natomiast każdy z pośród uczestników pikniku otrzyma w prezencie specjalnie wydany z okazji Jubileuszu 10-lecia Pamiętnik, ilustrowany szeregiem zdjęć z życia organizacyjnego Stowarzyszenia Samopomocy.

JÓZEF WIESZCZEK
"Kajtuś Makutra"

Celem pikniku jest powiększenie funduszów na kupno planowanego Domu Społecznego, z którego korzystać mogłoby przede wszystkim młode pokolenie. Kto zatym przybędzie na piknik — Staropolski Festyn — ten tym samym przysłuży się możliwości zrealizowania tego projektu społecznego.

Rosja Chce 25-Letniego Pokoju z U. S. Mówi Specjalny Doradca Prezydenta

Rosja Potrzebuje Tego Okresu Pokoju Dla Odbudowy Swego Przemysłu Konsumpcyjnego i Zrównania Się Na Tym Polu Ze Stanami Zjednoczonymi

W wywiadzie prasowym udzielonym wkrótce po powrocie z Rosji Chicagowianin Meyer Kestnbaum, prezes kompanii Hart Schaffner and Marx, oświadczył, że jego zdaniem, Rosja potrzebuje najmniej 25-letniego pokoju ze Stanami Zjedn., a to dla odbudowy swego przemysłu konsumpcyjnego, aby także pod tym względem zrównać się z Ameryką.

Mayer Kestnbaum jest specjalnym doradcą prez. Eisenhowera — jak podaje agencja United Press International (UPI).— Wyjechał on do Rosji razem ze świtą wiceprez. Nixonem i tam pozostał aż wrócił dopiero w ubiegłą sobotę. Kestnbaum powiedział, że wywarło to na nim wielkie wrażenie, jak wiele Rosjanie zrobili na polu produkcji dóbr konsumpcyjnych i budownictwa mieszkaniowego. Ale na tych polach mają Rosjanie" "jeszcze strasznie długą drogę do przejścia" powiedział Kestnbaum.

Dalej Kestnbaum wyraził się, że chociaż on nie wierzy w realność tak długiego okresu pokoju między Rosją i Stanami Zjedn, to jednak oczekuje, że te potrzeby Rosji wpłyną na zmniejszenie napięć między Wschodem i Zachodem.

Kestnbaum odbył podróż z żoną po Rosji, zwiedzając Moskwę, Leningrad, Kijow, Odesę w Europie i Samarkandę (stolica Turkiestanu) i Taszkient (stolica Uzbekistanu) w Azji. Kestnbaum widział wszędzie "obfitość żywności", ale odzież w Rosji jest jeszcze w bardzo złym gatunku.

Na Syberii powstają olbrzymie ośrodki przemysłowe—powiedział Kestnbaum.

Co do religii w Rosji, to Kestnbaum powiedział, że był na nabożeństwie w synagodze w Leningradzie. Nabożeństwa odprawiać wolno, ale nie wolno wygłaszać kazań — mówił Kestnbaum. Rząd sowiecki nie uciska już religii, sądząc, że wojnę z religią już wygrał. Młode pokolenia w Rosji jest "otwarcie ateistyczne"—powiedział Kestnbaum.

Sądy Cywilne Powiatu Cook Mają Razem Aż 56,879 Spraw Zaległych

Dlatego Nieraz Na Załatwienie Sprawy w Tych Sądach Trzeba Czekać Od 5 Do 8 Lat

Sądy cywilne pow. Cook, Superior i Circuit mają razem 56,879 spraw zaległych. Dlatego na załatwienie sprawy trzeba czekać 5 do 8 lat. Obydwa sądy rozstrzygają sprawy rozwodowe, podatkowe, odszkodowań i t. p.

W ciągu ostatniego roku, sąd wyższy zmniejszył liczbę zaległych spraw z 15,661 do 15,031. Ale sąd rejonowy zwiększył liczbę zaległych spraw z 23,503 do 26,025.

By zaradzić temu gromadzeniu się niezałatwionych spraw, gub. Stratton podpisał ustawę o mianowaniu administratorów dla obydwu sądów, którzy zajmą się pracą biurową i ustalaniem kalendarzyka rozpraw. Szczególnie liczba spraw o odszkodowania za uszkodzenie ciała rośnie szybko i zaczyna budzić niepokój. Z pośród 56,879 zaległych spraw 41,061 to właśnie sprawy o odszkodowania. Mianowanie administratorów niewątpliwie usprawni procedurę sądów i przyspieszy nieco załatwianie spraw.

Największym jednak problemem jest mała ilość sędziów. By zaradzić temu, władze sądownicze stanu postanowiły "wypożyczyć" kilku sędziów z powiatów południowych, Illinois, które nie mają nadmiaru spraw, a nawet za wielu sędziów. Jest to tym konieczniejsze, że liczba spraw wnoszonych do obydwu sądów rośnie z każdym miesiącem. Oblicza się, że od 1 sierpnia do 8 września, gdy sądy rozpoczną sesję powakacyjną, będzie wniesionych około 3,700 nowych spraw.

WORSHAM COLLEGE
OF MORTUARY SCIENCE
Fully Accredited, G. I. Approved
Offering courses in mortuary science and funeral directing.
Registration for classes Sept. 10th and 11th.
Classes begin Sept. 14th.
1901 W. JACKSON, SE 3-4240

KUPCIE I CZYTAJCIE
Bardzo Interesującą Książkę p. t.
Dziesięć Opowieści
Osnutych na tle drugiej wojny światowej: Skowronek Łoza chce jeść—Pod arsenałem—Flying Control—Ogień—W zamku Białej Damy—Szpieg—Janowa Załoga—Owczarek—Cosas de Polonia—Udany skok.
Opowieści te napisane są przez różnych wybitnych pisarzy polskich.
Cena tej interesującej Książki $1.00
Doskonałe na Prezenty
Zamówienia wraz z należytością nadsyłać należy:
DZIENNIK ZWIĄZKOWY
1201 MILWAUKEE AVE. CHICAGO 22, ILL.
(Na C.O.D. nie wysyłamy)

Lotniczka Zabita w Kolizji w Cicero

Samochód, w którym jechało 5 kobiet służących w lotnictwie wojskowym, uderzył w Cicero w drzewo przydrożne z tak fatalnym skutkiem, że jedna z kobiet, a mianowicie 26-letnia Evelyn, A. Giraud, z Castle Creek, N. Y., została zabita na miejscu, a inne zostały ciężko ranne.

Ogórki Na Szosie

Trok wiozący 278 buszli ogórków uderzył w 5 zaparkowanych samochodów przy 7600 S. Western z takim skutkiem, że ogórki rozsypały się na szosę.

Straż pożarna musiała przybyć i zebrać ogórki, aby oczyścić jezdnię. Zajęło to straży pożernej ponad godzinę. Szofer troku tłumaczył się, że musiał zjechać zbyt daleko w prawo, aby minąć przejeżdżające w przeciwną stronę samochody i dlatego uderzył po kolei w 5 zaparkowanych samochodów. — z

Bubbly Creek Będzie Wreszcie Zasypany?

Sprawa uzyskania przez miasto Chicago prawa na zasypanie Bubbly Creek, brudnej i smrodliwej bajory znajdującej się na południe od Pershing rd., znajduje się w dobrej drodze. Wniosek taki odszedł po uzyskaniu zgody w Senacie do zatwierdzenia i podpisu przez Prezydenta Eisenhowera.

Bajora ta była kiedyś używaną do nawigacji, dlatego dziś musi być załatwiana przez Washington. Bubbly Creek jest zachodnią odnogą południowego ramienia wideł Chicago River. Oficjalne koła miejskie do określenia jej używają słów "kloaka w samym sercu miasta."

Ogólnie przypuszcza się, że wniosek o zasypanie tej bajory zostanie podpisany przez Prezydenta Eisenhowera.

Piknik Gwiazda Wolności Gr. 1820 ZNP

Popularne Tow. Gwiazda Wolności Grupa 1820 ZNP., urządza wielki doroczny piknik w niedzielę, 6-go września, w lasku powiatowym Caldwell Woods, platforma 15-ta, w tym samym miejscu co rok rocznie. Początek o godz. 12 w południe. Dojazd Milwaukee ave. do końca linii tramwajowej, a potem na prawo. Uważać na nasze drogowskazy. Zapraszamy wszystkich pragnycych dobrej zabawy. Energiczny Komitet wraz z prezesem dokłada wszelkich starań, ażeby jak najlepiej i najweselej zabawić każdego. Będą podawane smaczne przekąski, nie wyczerpany bufet i bar, a do tańca przygrywać będzie znana i wesoła orkiestra Jana Żurawskiego.

Raz jeszcze zapraszamy naszych licznych członków, Zarząd Gminy 177 ZNP, grupy przynależne, wszystkich przyjaciół, sympatyków, — słowem całą Polonię, do wzięcia udziału w pikniku Tow. Gwiazda Wolności, Grupy 1820 ZNP, w niedzielę 6-go września.

Kalendarzyk Posiedzeń

Środa, 26 Sierpnia

Zarząd oddziału Gdańsk Nr. 50 Ligi Morskiej zawiadamia wszystkich członków Oddziału, że posiedzenie miesięczne odbędzie się w środę, 26go sierpnia, o godz. 8ej wieczorem w sali Rainbow Garden, 1425 W. 51st st. Posiedzenie jest bardzo ważne. Prosimy o liczne przybycie. —J.Tabisz, prezes; Kazim. Kaczmarczyk, sekr.

Piątek, 28 Sierpnia

Tow. Zwycięstwo, Grupa 2987 ZNP., z powodu okresu wakacyjnego, regularnego posiedzenia w miesiącu sierpniu mieć nie będzie.

Jednak sekretarka finansowa, pani Stanisława Marciniak, w piątek, dnia 28-go sierpnia, o godzinie 8-ej wieczorem, będzie w sali Domu Weteranów, pnr. 1239 N. Wood ul., by przyjąć opłaty członkowskie od wszystkich tych, którzy płacą miesięcznie. To też wszyscy członkowie Tow. Zwycięstwo, Gr. 2987 ZNP., którzy to czynią, są proszeni o przybycie i zapłacenie. W przeciwnym bowiem razie narazić się mogą na suspendowanie swojej asekuracji. Regularne natomiast posiedzenie odbędzie się w następnym miesiącu wrześniu, jak zwykle w czwarty piątek. — Józef Ciba, prezes; Witold Reginia, sekrł prot.

Czytając "Dziennik Związkowy" dostajecie co dzień najświeższe wiadomości z całego świata.

Kongresman Puciński Przypomina Ustawodawcom Pakt Niemiec i Rosji

Washington. (ZPPA). — Kongresman Roman Puciński (D.-Ill.) wygłosił w Kongresie przemówienie, w którym przypomniał swym kolegom w Izbie Reprezentantów o haniebnym pakcie Niemiec z Rosją Sowiecką w 1939 roku, o pakcie, który spowodował drugą wojnę światową, pogrążył świat w morzu krwi i spowodował zagarnięcie narodów środkowej i wschodniej Europy pod panowanie komunizmu rosyjskiego.

"Niech mi wolno będzie przypomnieć moim kolegom — mówił kongresman Puciński — że wczoraj 23 sierpnia przypadła 20-ta rocznica paktu Mołotow - Ribbentrop, paktu, który spowodował drugą wojnę światową. W moim przekonaniu, przypomnienie tego faktu niesławnej umowy między Sowietami a Nazistami teraz, gdy Ameryka szykuje się do przyjęcia Chruszczowa szefa komunistycznych konspiratorów — jest na czasie.

"Wierzę usilnie w to, że gdyby Prezydent Eisenhower pomyślał o zdradzie Sowietów w 1939 roku i o tym jak wielu młodych amerykańskich żołnierzy nie zostałoby pozbawionych życia w drugiej wojnie światowej, gdyby Sowiety przez umowę z Hitlerem nie przyczyniły się do rozpoczęcia wojny — nie zdecydował by się na zaproszenie Chruszczowa do Ameryki. Ani na chwilę w umyśle amerykańskim nie powinno być żadnych wątpliwości co do tego, kto ponosi winę za drugą wojnę światową. Sowiety ponoszą w równej mierze z Hitlerem odpowiedzialność za to, a pakt Mołotow-Ribbentrop jest niezaprzeczonym dowodem tego.

"Jasnym jest dla mnie, że ludzie odpowiedzialni za zaproszenie Chruszczowa do naszego kraju — głusi są na liczne ostrzeżenia. Możemy tylko modlić się żeby ich brak rozsądku nie doprowadził nas w rezultacie do trzeciej wojny światowej. Nie ma żadnych wątpliwości co do faktu, że pakt Mołotow-Ribbentrop utorował drogę rozpoczęcia drugiej wojny światowej.

Szczyt Obłudy

"Zastanawiając się nad wydarzeniami, które poprzedziły podpisanie paktu Mołotow-Ribbentrop, chciałbym wykazać jak ważnym jest dla nas studiowanie przeszłości, jeżeli chcemy ocaleć i zachować honorowy pokój.

"Chciałbym jaknajusilniej podkreślić, że ważność paktu Mołotow-Ribbentrop leży w tym, że de facto był to pakt wojenny. Był to pakt, który dawał Hitlerowi wolną rękę w zdruzgotaniu Polski i świadomość, że będzie mógł uczynić to bez sprzeciwu Rosji.

"Oświadczenie Chruszczowa w Moskwie, że wybiera się do Ameryki jako człowiek pokoju — jest szczytem hypokryzji gdy w tej chwili właśnie komuniści z błogosławieństwem moskiewskich rządców spiskują w Laosie.

"Dlatego proszę usilnie moich kolegów by zastanowili się nad paktem Mołotow - Ribbentrop, bo studiowanie tego paktu może jedynie pozwolić na zapoznanie się z metodami, znaczeniem i głębokością zdrady sowieckiej. Ten pakt zawiera receptę na oszustwo. Jest on wyróżniającym się dowodem jak operuje sowiecka mentalność i jak rządzący Sowietami zdolni są do użycia każdego narzędzia oszustwa by w końcu zdołać narzucić międzynarodowy komunizm całemu Światu.

"Pełne zrozumienie ważności Mołotow - Ribbentrop, paktu, który pomógł ustaleniu się Rosji w dominującej obecnie pozycji — pozwoli także w pełni zdać sobie sprawę, że przechwalanie się Chruszczowa wobec wiceprezydenta Nixona, że wnukowie Nixona będą już żyć w ustroju socjalistycznym, co u Sowietów oznacza komunistycznym, nie było bezpodstawną przechwałką i świat wolny nie powinien tego lekceważyć.

"Świat już zbyt szybko zapomniał, że w chwili gdy armie zachodnie zmagały się ze śmiertelnym wrogiem Niemcami, armia rosyjska nie ruszyła się z miejsca, a komuniści w naszym własnym kraju robili wszystko by sparaliżować nasze wysiłki wojenne dopóki Hitler nie uderzył na Rosję.

"Mówiłem zawsze i nie zaprzestanę twierdzić, że odpowiedzialność za drugą wojnę światową ponosili zarówno Rosjanie jak i Niemcy i nie można ze spokojnym sumieniem rozgrzeszać Chruszczowa z jego udziału w tej konspiracji."

Troje Ludzi Utonęło w Rejonie Chicago

W ubiegłą niedzielę utopiło się w Jeziorze Michigan, w rejonie Chicago troje ludzi, a manowicie: 35-letni D. W. Owens, 606 W. Madison, James Williams, lat 24, z Hammond i 9-letnia J. Collins z Oak Lawn.

Wszystkim krewnym i znajomym donosimy tę smutną wiadomość, iż najukochańszy mąż mój, ojciec i dziadek nasz, ś.p.

Wojciech Klimek

członek Klubu Dobroczynnego parafii Lisiej Góry po długiej i ciężkiej chorobie, pożegnał się z tym światem, opatrzony Św. Sakramentami, dnia 25-go sierpnia, 1959 roku, o godzinie 3-ej nad ranem, w podeszłym wieku.

Pogrzeb odbędzie się w piątek, dnia 28-go sierpnia, o godzinie 9:30 rano, z zakładu pogrzebow. pnr. 2129 W. Webster Ave. do kościoła św. Jadwigi a stamtąd na cmentarz św. Wojciecha na parcelę familijną.

Na ten smutny obrządek zapraszamy wszystkich krewnych i znajomych, w smutku pogrążeni:

Emilia, żona; **Hieronim** i **Clarence**, synowie; **Ann** i **Loretta**, synowe; **Katarzyna Wardzała**, ciocia, wnuk i wnuczki, wraz z całą rodziną.

Pogrzebem zajmują się Józef Wojciechowski i Syn, tel.: ARmitage 6-4630.

Wszystkim krewnym i znajomym donosimy tę smutną wiadomość, iż najukochańszy brat i wuj nasz, śp.

Józef F. Radaj

(RADAY)

(Syn śp. Franciszka i Rozalii) Weteran II Wojny Światowej po długiej i ciężkiej chorobie, pożegnał się z tym światem, opatrzony Św. Sakramentami, dnia 24-go sierpnia, 1959 roku, wieczorem, w średnim wieku. Zamieszkiwał pnr. 1738 West 21 Street.

Pogrzeb odbędzie się w czwartek, dnia 27-go sierpnia, o godzinie 10:30 rano, z zakładu pogrzebowego, pnr. 1726 West 18 Street, do kościoła Św. Piusa, a stamtąd na cmentarz Św. Wojciecha, na parcelę familijną.

Na ten smutny obrządek zapraszamy wszystkich krewnych i znajomych, w smutku pogrążeni:

Marianna Dorneman, Cecylia Young, siostry; **Władysław**, brat; **Cecylia**, bratowa; wraz z całą rodziną.

Pogrzebem zajmuje się W. M. Andziewicz, tel. CAnal 6-1123.

Wszystkim krewnym i znajomym donosimy tę smutną wiadomość, iż najukochańszy mąż mój, ojciec, dziaduś i szwagier nasz, ś.p.

Józef Morowczyński

członek Tow. Najśw. Imienia Jezus, Tow. Króla Jana Olbrachta pod opieką św. Benedykta Nr. 275 Unia Polska w Amer., po długiej i ciężkiej chorobie, pożegnał się z tym światem, opatrzony Św. Sakramentami, dnia 25-go sierpnia, 1959 roku, o godzinie 11-tej przed południem, w podeszłym wieku. Zamieszk. pnr. 3028 S. Kolin Ave.

Pogrzeb odbędzie się w piątek, dnia 28-go sierpnia o godzinie 9:30 rano, z zakładu pogrzeb. pnr. 2712 S. Kildare Ave. do kościoła Dobrego Pasterza a stamtąd na cmentarz Zmartwychwstania Pańskiego na parcelę familijną.

Na ten smutny obrządek zapraszamy wszystkich krewnych i znajomych, w smutku pogrążeni:

Rozalia (z domu **Zeglen**), żona; **Franciszek, Jan, Ludwik, Józef, Eugeniusz** i **Kazimierz**, synowie; **Maria Alexa** i **Franciszka Zagórska**, córki; **Jan Alexa** i **Edward Zagórski**, zięciowie; **Marianne, Helena, Anastazja, Irena, Dolores** i **Rita**, synowe; 20 wnucząt; **Marianne Fitz**, pół-siostra; **Maria** i **Karol Wraszczak, Anna** i **Franciszek Lachowski, Michał, Józef, Franciszek, Stanisław** i **Mikołaj Zeglen**, szwagrowie i szwagierki, wraz z całą rodziną.

Pogrzebem zajmuje się Edward W. Kądziela LAwndale 1-2156.

Rzemiosło "Pod Modrym Fartuszkiem"

Toruń. — (P) — Jedna z najstarszych w Polsce gospód "Pod Modrym Fartuszkiem" —otwarta została w Torunie. Gospoda ta, w której bywali ponoć i królowie polscy, założona została w roku 1489, a więc bez mała pięćset lat temu. Obecnie jest ulubionym miejscem spotkań toruńskiego rzemiosła.

Po Zakupno Wartościowego
NAGROBKA
Lub POMNIKA
Udajcie Się Do
CZARNIKA
naprzeciw
Cmentarza Zmartwychwstania
Jest to jedyna polska firma
Przy CMENTARZU
Otwarte w Niedziele i Święta
P. O. Box 333 Argo, Ill.
Tel. GLOBE 8-4443

Wszystkim krewnym i znajomym donosimy tę smutną wiadomość, iż najukochańsza matka, teściowa, babusia, prababusia, siostra, bratowa, ciocia i stryjenka nasza, ś.p.

Tekla Norkiewicz

(Z PIERWSZEGO MĘŻA PARTYKA)

Członkini Bractwa Niewiast Różańca Św. przy Parafii Św. Trójcy, Klubu Obywatelskiego z Trójcowa, Tow. Zmartwychwstania Pańskiego Nr. 89 Zw. Polek w Amer. i Tow. American Beauty Camp Nr. 7443 R. N. of A., po długiej i ciężkiej chorobie, pożegnała się z tym światem, opatrzona Św. Sakramentami, dnia 24-go sierpnia, 1959 roku, o godzinie 12:10 rano, w starszym wieku.

Pogrzeb odbędzie się w czwartek, dnia 27-go sierpnia o godzinie 9:30 rano z zakładu pogrzeb. pnr. 1056 W. Chicago Ave., róg Ogden do kościoła Św. Trójcy a stamtąd na cmentarz Św. Wojciecha na parcelę familijną.

Na ten smutny obrządek zapraszamy wszystkich krewnych i znajomych, w smutku pogrążeni:

Michał Partyka, Franciszka Knight w Kalifornii; **Bolesław Norkiewicz** i **Stanisława Kaldus**, córki i synowie; **Irena**, synowa; **Karol Knight** i **Józef Kaldus**, zięciowie; wnuki, wnuczki, prawnuki i prawnuczki; (**Agnieszka Kowalczyk** w Polsce); **Anastazja Nowogurski** i **Anna Olkiewicz**, siostry; (**Franciszek** i **Katarzyna Kaldus**, brat i bratowa w Polsce); **Stanisław Nowogurski**, szwagier; wraz z całą rodziną.

Pogrzebem zajmuje się Michalik, telefon HA 1-0936.

(24-25-26)

Wszystkim krewnym i znajomym donosimy tę smutną wiadomość, iż najukochańsza matka, siostra, babcia i prababcia nasza, ś.p.

Katarzyna Kamińska

(Z DOMU KLAMKOWSKA),
(ŻONA Ś.P. LEONA)

Członkini Bractwa Niewiast Różańca Św., Drzewo I, Tow. Gwiazda Zwycięstwa, Gruppa 46ta Związku Polek w Amer.; po krótkiej lecz ciężkiej chorobie, opatrzona św. Sakramentami pożegnała się z tym światem, dnia 25-go sierpnia, 1959 roku, o godzinie 8:00 rano, w podeszłym wieku. Zamieszkiwała pnr. 1058 W. 34ty Place.

Pogrzeb odbędzie się w sobotę, dnia 29-go sierpnia, o godzinie 9:30 rano z zakładu pogrzebowego pnr. 1059 W. 32-ga ulica do kościoła Najśw. Marii Panny od Nieustającej Pomocy a stamtąd na cmentarz Zmartwychwstania Pańskiego na parcelę familijną.

Na ten smutny obrządek zapraszamy wszystkich krewnych i znajomych, w ciężkim żalu pogrążeni:

Alojzy, Cecylia, Czesław, Florian, Lorretta, Edmund, Medard i **Ernest**, dzieci; **Marie, Vivian, Elizabeth, Leokadia, Virginia** i **Patricia**, synowe; **Leokadia Cegielska, Róża Michalak, Stanisława Klich** i **Josefina Kohlar**, siostry;; wnuki, wnuczki i prawnuki, wraz z całą rodziną.

Pogrzebowi W. Pomierski, telefon YArds 7-6424.

Wszystkim krewnym i znajomym donosimy tę smutną wiadomość, iż najukochańsza matka nasza, siostra moja i babcia nasza, ś. p.

Marcyanna Kubiak

(z pierwszego męża Tomczyk)

człon. Tow. Pań Fundatorów Wyższej Szkoły Św. Trójcy, Tow. Niewiast Różańcowych Róża 36, Klub Obywatelek z Trójcowa, Tow. Wolność Polek, Gr. 3 Zjedn. Polki w Am. i ZPRK. Gr. 1155 Hetmana Czarneckiego, po długiej chorobie, opatrzona św. Sakramentami, pożegnała się z tym światem, dnia 24-go sierpnia, 1959 r., w starszym wieku. Zamieszkiwała pnr. 1109 N. Winchester Ave.

Pogrzeb odbędzie się w czwartek, dnia 27go sierpnia, o godzinie 10:30 rano z zakładu pogrzebowego pnr. 1137 Noble St. do kościoła św. Trójcy, a stamtąd na cmentarz św. Wojciecha na parcelę familijną.

Na ten smutny obrządek zapraszamy wszystkich krewnych i znajomych, w ciężkim żalu pograżeni:

Helena Jankowska, córka; **Józef Tomczyk** i **Gene**, synowie; **Antoni**, zięć; **Władysława** i **Ewelina**, synowe; **Maryanna Mannanberg**, siostra; **Wanda Savick**, siostrzenica z mężem **Nicholas**; wnuki, wnuczki, prawnuki i prawnuczki, wraz z całą rodziną.

Pogrzebem zajmuje się S. W. Lisowski, Tel. ARmitage 6-3271.

Wszystkim krewnym i znajomym donosimy tę smutną wiadomość, iż najukochańszy ojciec, brat, dziadek, wuj i stryj nasz, ś.p.

Władysław Radowski

po ciężkiej chorobie,, pożegnał się z tym światem, opatrzony Św. Sakramentami, dnia 25-go sierpnia, 1959 roku, o godzinie 8:15 rano, w starszym wieku.

Pogrzeb odbędzie się w piątek, dnia 28-go sierpnia o godzinie 9:30 rano, z zakładu pogrzeb. pnr. 1256-58 W. 51st Street do kościoła św. Jana Bożego a stamtąd na cmentarz Zmartwychwstania Pańskiego na parcelę familijną.

Na ten smutny obrządek zapraszamy wszystkich krewnych i znajomych, w smutku pogrążeni:

Adeline, córka; **Ziggy Karnas**, zięć; **Józef**, brat; **Franciszka Kwiatkowska** i **Katarzyna Pelczyńska**, siostry; (**Wawrzyniec** i **Jan** w Polsce, bracia); **Carole**, wnuczka; **Ziggy, Jr.**, wnuk; bratanki, bratanice, siostrzeńcy i siostrzenice, wraz z całą rodziną.

Pogrzebem zajmuje się Jan Patka, BOulevard 8-5257. (26-27)

Wszystkim krewnym i znajomym donosimy tę smutną wiadomość, iż najukochańszy ojciec, brat, teść, szwagier, stryj, dziaduś i pradziaduś nasz, ś.p.

Walery Sompolski

po długiej i ciężkiej chorobie,, opatrzony św. Sakramentami, pożegnał się z tym światem, dnia 24-go sierpnia, 1959 roku, o godzinie 10:45 rano, w podeszłym wieku.

Pogrzeb odbędzie się w czwartek, dnia 27-go sierpnia, o godzinie 9:30 rano z zakładu pogrzebowego pnr. 1006 N. Western Ave., do kościoła St. Stephen of Hungary, a stamtąd na cmentarz św. Wojciecha na parcelę familijną.

Na ten smutny obrządek zapraszamy wszystkich krewnych i znajomych, w ciężkim żalu pogrążeni:

Zygmunt, Józef, Roman, Andrzej i **Wojciech**, synowie, **Helena** i **Henia**, córki; **Helena Rogozinska, Eleonora Rogozinska, Cecylia, Zofia** i **Józefa**, synowe; **Leo Galuski** i **Edward Bartos**, zięciowie; **Władysława Ligucka**, siostra; **Bruno Latecki, Józef** i **Adela Latecki**, szwagrowie i szwagierka; **Wincenty** i **Józefa**, bratanek z żoną; wnuki i wnuczki, prawnuki i prawnuczki wraz z całą rodziną.

Pogrzebem zajmuje się Kirsten Funeral Home, tel. ARmitage 6-3368.

Wszystkim krewnym i znajomym donosimy tę smutną wiadomość, iż najukochańsza żona moja, matka i babcia nasza, ś.p.

Anna Zabawska

(z domu Zuziak)

Członkini Bractwa Niewiast Różańcawych Róży 13-ej, Klubu Par. Luszowian i Klubu Borek Wielki z Par. Sędziszów, po ciężkiej chorobie, pożegnała się z tym światem, opatrzona Św. Sakramentami, dnia 25-go sierpnia, 1959 roku, o godzinie 12:45 po połud., w średnim wieku.

Pogrzeb odbędzie się w piątek, dnia 28-go sierpnia o godzinie 9:30 rano, z zakładu pogrzebow. pnr. 834-38 N. Ashland Ave. do kościoła św. Fidelisa a stamtąd na cmentarz św. Wojciecha na parcelę familijną.

Na ten smutny obrządek zapraszamy wszystkich krewnych i znajomych, w smutku pogrążeni:

Ludwik, mąż; **Stefan** i **Czesław**, synowie; **Jo Ann** i **Alicja**, synowe; **Władysław** i **Anna Morydz**, szwagier i szwagierka; wnuki i wnuczka, wraz z całą rodziną.

Pogrzebowy B. F. Malec, tel. HAymarket 1-5800. (26-27)

Wszystkim krewnym i znajomym donosimy tę smutną wiadomość, iż najukochańszy mąż mój, ojciec i dziaduś nasz, ś.p.

Antoni Antiporek

po długiej i ciężkiej chorobie, pożegnał się z tym światem, opatrzony Św. Sakramentami, dnia 25-go sierpnia, 1959 roku, o godzinie 6:20 rano, w podeszłym wieku.

Pogrzeb odbędzie się w sobotę, dnia 29-go sierpnia o godzinie 8:30 rano, z zakładu pogrzeb. pnr. 2945 So. 49th Ave., Cicero, do kościoła M. B. Częstochowskiej a stamtąd na Cmentarz Zmartwychwstania Pańskiego na parcelę familijną.

Na ten smutny obrządek zapraszamy wszystkich krewnych i znajomych, w smutku pogrążeni:

Anna, żona; **Władysław, Józef** i **Dorota Waszak**, dzieci; **Zofia** i **Maria**, synowe; **Jan Waszak**, zięć; **Alex Kowaluk**, siostrzeniec, wnuki i wnuczki, wraz z całą rodziną.

Pogrzebem zajmuje się Szymański Funeral Home, telefon OLympic 2-0177. (26-27)

Wszystkim krewnym i znajomym donosimy tę smutną wiadomość, iż najukochańszy mąż mój, syn, brat i zięć nasz, ś.p.

Leo Godlewski

Weteran II Wojny Światowej, nagle pożegnał się z tym światem, opatrzony Św. Sakramentami, dnia 24-go sierpnia, 1959 roku, o godz. 5-tej rano, przeżywszy lat 46.

Pogrzeb odbędzie się w czwartek, dnia 27-go sierpnia o godzinie 9-tej rano, z zakładu pogrzeb. pnr. 5218 So. Kedzie Ave. do kościoła St. Nicholas of Tolentine a stamtąd na cmentarz St. Mary na parcelę familijną.

Na ten smutny obrządek zapraszamy wszystkich krewnych i znajomych, w smutku pogrążeni:

Alvina (z domu **Modjeska**), żona; **Alex** i **Mary Godlewscy**, rodzice; **K.C., Eugene, Edward, Walter** i **Phil**, bracia; **Helen Furlong, Lottie Brophy**, sio; stry; **Frances Modjeska**, teściowa; szwagrowie, szwagierki, oraz bratowe, wraz z całą rodziną.

Pogrzebem zajmuje się Becvar Funeral Directors, telefon PRospect 6-3809. (25-26)

Wszystkim krewnym i znajomym donosimy tę smutną wiadomość, iż najukochańszy mąż mój, ojciec, dziaduś i brat nasz, ś.p.

Lawrence Tebich

członek Tow. ś.ś. Piotra i Pawła Nr. 253 ZPRK., Oddz. św. Franciszka Nr. 91 Macierz Polska i Klubu Wielopola Skrzyńskiego, po dłuższej i ciężkiej chorobie, pożegnał się z tym światem, opatrzony Św. Sakramentami, dn. 23-go sierpnia, 1959 r., o godzinie 5-tej po południu, w podeszłym wieku.

Pogrzeb odbędzie się w czwartek, dnia 27-go sierpnia o godzinie 9:30 rano, z zakładu pogrzeb. pnr. 4907 Archer Ave. do kościoła św. Turybiusza, a stamtąd na cmentarz Zmartwychwstania Pańskiego na parcelę familijną.

Na ten smutny obrządek zapraszamy wszystkich krewnych i znajomych, w smutku pogrążeni:

Alexandra (z domu **Pietruszka**), żona; **Józefa, Helena, Józef** i **Harry**, dzieci; **Charles Kufrin** i **Jack Sobczak**, zięciowie; **Elfreda** i **Robyne**, synowe; 8 wnucząt, (**Andrzej** i **Władysław**, bracia i **Bronisława Sikora**, siostra w Polsce); wraz z całą rodziną.

Pogrzebem zajmuje się Szykowny Funeral Home, telefon RElIance 5-7521. (25-26)

Eisenhower Gotów Do Wyjazdu

Washington. (UPI) — Prezydent Eisenhower powrócił wczoraj rano ze swej farmy w Gettysburgu i rozpoczął przygotowania do swego wyjazdu "w misji dyplomatycznej" do Europy, gdzie odbędzie narady z szefami rządowymi w Bonn, w Londynie i w Paryżu.

Sekretarz prasowy Białego Domu, James Haggerty, zapowiedział, że Prezydent przed swym odlotem do Europy w środę, odbędzie z dziennikarzami stołecznymi konferencję prasową.

Kronika z Bridgeportu

Z Parafii Najśw. Marii Panny Nieust. Pomocy. — Z Parafii Św. Barbary. — Z Czynności Gm. 80-ej Z. N. P. — Jubileusze Towarzystw. — Posiedzenia

Srebrny Jubileusz Małżeństwa

W przyszłą sobotę, 29 sierpnia obchodzą Srebrny Jubileusz Małżeństwa pp. Józef i Władysława Surdyk. Z okazji tej o o godz. 8:15 rano w przyszłą sobotę na ich intencję odprawiona zostanie Msza św. dziękczynna z podziękowaniem Bogu za łaski otrzymane i z prośbą o dalsze, na przyszłość. Jubilatom składamy serdeczne życzenia zdrowia i błogosławieństwa Bożego.

Z PARAFII ŚW. BARBARY
Ważne Dla Parafian i Tow. Kościelnych

Piszący Kronikę z Bridgeportu już kilkakrotnie pisał w swej rubryce, aby wszyscy parafianie zamieszkali w obrębie parafii św. Barbary, mając w swej rodzinie jakieś ważne wiadomości, jak rocznicę ślubu, ślub dzieci, urodziny lub wypadki śmierci, — Towarzystwa zaś swoje wycieczki, bale, jubileusze lub inne wydarzenia, aby o tym powiadomiły korespondenta dzielnicowego, p. Władysława Tomaszewskiego, 2906 Archer ave. Każda taka notatka będzie podana bezinteresownie. Prosimy więc nadsyłać pocztą swoje notatki na wyżej podany adres.

Gmina 80ta Weźmie Udział Jutro Na Polu Żołnierza

Jutro, w czwartek, 27 sierpnia, Drużyna Doboszy i Trębaczy Gm. 80ej ZNP wystąpi na Soldier Field (Pola Żołnierza), by reprezentować Związek Narodowy Polski. Drużyna będzie obecna o godz. 1ej przy wejściu bramy O. Poza tą drużyną wystąpi również młodzież w strojach krakowskich i narodowych. Spodziewanym jest, iż grupa polska z Bridgeportu Gm. 80ta przedstawi około 100 młodzieży. Autobus odejdzie sprzed sali im. Ad. Mickiewicza o godz. 12:30 w południe. — Prosimy wszystkich członków Doboszy i Trębaczy o stawienie się w mundurach o godzinie 12ej w południe

Złoty Jubileusz Grupy 1104 w Niedzielę

Już w przyszłą niedzielę, 30go sierpnia odbędzie się oddawna zapowiadana uroczystość jubileuszowa Tow. Zwycięstwo Pod Grunwaldem, Gr. 1104 ZNP. Z okazji tej o godz. 5ej po poł. w sali im. Adama Mickiewicza, 3310 So. Morgan ul odbędzie się Jubileuszowy Bankiet, na którym z ramienia Zarządu Centralnego ZNP będzie Sekr. Gen. p. Józef Foszcz. Przewodniczącym programu będzie prezes Gm. 80ej p. Józef Gembara. Program będzie krótki. Komitet Jubileuszu 50-lecia serdecznie zaprasza członków Tow Zwycięstwo Pod Grunwaldem Gr. 1104 ZNP o liczne przybycie na Bankiet, ich własną uroczystość.

Wspaniały Występ w Riverview Parku

Ubiegłego czwartku, 20 sierpnia, na zaproszenie zarządu wymienionego Parku i dyrekcji, Drużyna Doboszy i Trębaczy Gminy 80ej ZNP wzięła udział w wieczornej paradzie, jaka tam obecnie odbywa się każdego dnia. Obecnych w tej paradzie z Gminy 80ej było około 90 dzieci i młodzieży. Komitet Młodzieży postarał się o wolne przejazdy dla dzieci i tyle ich otrzymał, iż do godziny 11ej w nocy nie mogły dzieci je "przejeździć". Drużyna opuściła Park o godz. 11:30 w nocy, wielce uradowana tym występem i wolnymi przejazdami otrzymanymi od Zarządu Parku.

Srebrny Jubileusz Doboszy i Trębaczy

W przyszłym roku, w sezonie wiosennym, Drużyna Doboszy i Trębaczy Gminy 80ej ZNP obchodzić będzie uroczyście swój Srebrny Jubileusz, 25 lat swej chwalebnej egzystencji. 25 lat temu powstała myśl rzucona przez przewodniczącego Komitetu Młodzieży p. Władysława Tomaszewskiego, by zorganizować Drużynę Doboszy i Trębaczy przy Gminie 80ej. Była to sprawa nie łatwa, gdyż potrzeba było wyłożyć kilka tysięcy dolarów na instrumenty, sztandar i inne przybory. Zaangażowano zaraz instruktora p. B. Godlewskiego i przy jego instrukcjach i pomocy p. Józ. Gembary, prezesa Gm 80ej, Drużyna powstała i pomimo ciężkich początków utrzymała się przez okres 25 lat. Żadna Gmina w Związku nie może się tym poszczycić, czym szczyci się Gmina 80ta ZNP — 25 lat pracy ciężkiej i nieraz niebezpieczniej dla niektórych osób, a jednak dobre chęci zwyciężyły i Drużyna się rozwijała i rozwija się nadal do dnia dzisiejszego. Z tej więc okazji na wiosnę urządzony będzie Bankiet i zbierane będą ogłoszenia do wielkiego Pamiętnika, jaki Komitet ma zamiar wydać. Data będzie ogłoszona później.

Złoty Jubileusz Grupy 280 Zw. Nar. Pol.

Tow. Króla St. Leszczyńskiego, Grupa 280 ZNP obchodzi Złoty Jubileusz 50-lecia swego istnienia. Z okazji tej, w niedzielę 25 października urządzony będzie Bankiet i program w sal im. Adama Mickiewicza 3310 So. Morgan ul., o godz. 5 po południu. W tym dniu o godz. 10:30 rano zostanie odprawiona Msza św. za dusze zmarłych członków. Wydany będzie również Pamiętnik, do którego zbierane są ogłoszenia. Komitet prosi członków o zakupienie biletu na Bankiet, cena którego wynosi $3.50 od osoby.

Kto Jedzie Na Sejm 33ci ZNP?

Z ramienia Gminy 80ej ZNP jako posłowie jadą następujące osoby: Waleria Jędrysik, Edward Gembara i Władysław Tomaszewski. Jako goście pojadą z pewnością: prezes Gminy 80ej p. Józef Gembara. Czy więcej gości pojedzie nie jest jeszcze wiadomym. W każdym razie spodziewanym jest o wiele więcej gości niż o wyjeździe ich wie się. Pani Waleria Jędrysik i Wł. Tomaszewski wyjadą pociągiem w piątek, 18go września o godz. 3ej po południu, by na miejscu być w sobotę po południu.

Nagły Zgon Rity Mrozińskiej-Osterberg, Członkini Gr. 1824 ZNP

Nieubłagana śmierć przestąpiła progi szczęśliwej rodziny Osterbergów, zamieszkałych w Hopkins, Minn., pnr. 14205 Hy 7, przecinając pasmo młodego życia 34-letniej żony i matki czworga dzieci, ś. p. Rity Osterberg z domu Mrozińskiej.

Śmierć jej na ostry atak serca wydarła ją spośród kochającego ją grona rodziny, krewnych i znajomych, zabierając matkę jedynego syna, Carlyle, liczącego lat 7 oraz trzech córek — Camille, lat 10, Michele at 2 oraz Babette — 1 rok życia. W żałobie pogrążony mąż zmarłej, Wilber C. Osterberg oraz rodzice Aleksander i Aleksandra Mrozińscy zamieszkali na Bridgeporcie pnr. 2884 Archer Ave., gdzie zmarła się urodziła.

Poza nimi, w smutku pogrążeni zostali siostra Martha zamężna Oliver Westrum z Minneapolis, Minn.; — druga siostra — Florence, zamężna Alphonse Janulis z Miles City, Montana, oraz brat zmarłej Theodore Mroziński z Chicago — wraz z ich rodzinami.

Ś.p. Rita Mrozińska-Osterberg przyszła na świat w Bridgeporcie. Ukończyła szkołę parafialną św. Barbary oraz Wyższą Szkołę Kelly a później studiowała na Wydziale Sztuk Pięknych na Uniwersytecie

Była ona członkinią Grupy Zw. Tow. Synowie Ziemi Polskiej, Gr. 1824 ZNP, będąc czynną tak w życiu Grupy jak i też wśród społeczności, wśród której mieszkała. Tragiczny atak serca, który przerwał pasmo jej życia nastąpił w dniu 25 lipca 1959 roku. Zwłoki Zmarłej zaś spoczęły na zawsze na cmentarzu w Hopkins, Minn. — Cześć Jej Pamięci!

Miesięczne posiedzenie Klubu

Ziemi Łomżyńskiej odbędzie się w piątek wieczorem, dnia 28go sierpnia, w sali Macierzy Polskiej, przy 1645 Milwaukee ave. Posiedzenie rozpocznie się o godz. 8ej wieczorem. Na tym posiedzeniu będzie wiele ważnych spraw do załatwienia. Prosimy wszystkich o przybycie. — Adam Nowakowski, prezes; Helena Lasota, sek. prot.

★ PRACA MĘSKA | ★ PRACA MĘSKA

POTRZEBNY CHŁOPIEC
(Shipping Department)
do
DZIENNIKA ZWIĄZKOWEGO
Praca od 8-ej do 5-ej
Złoszenia cały dzień
1201 MILWAUKEE AVENUE

AUTOMATIC SCREW MACHINE POMOCNIKA
Nowa Britain Gridley
Brown & Sharpe
NOCNA ZMIANA
DOŚWIADCZONYCH OPERATORÓW LUB SETUP MEN
Najwyższa Zapłata
PŁATNE ŚWIĘTA i BENEFITY
ZGŁOSZENIA OSOBISTE
Hamilton Pax Inc.
3745 N. KEDZIE AVE.

MOLD MAKER
With Experience On Injection Moldery.
FULL TIME
Herrold Products, Inc.
2110 W. Walnut Street

AUTO BODY-PAINT MAN
Permanent position for experienced combination man. Excellent starting salary and company benefits. Convenient location.
Call WAbash 2-5100
General Expressway Inc.
221 West Roosevelt Road
Chicago, Ill.

TURRET - LATHE OPERATORS
HAND SCREW OPERATORS
FOR NIGHT'S
Immediate opening for experienced operators. Company benefits. Top rates for top men.
Call IRving 8-6224
JANETTE ELECTRIC CO.
8350 N. Lehigh
MORTON GROVE, ILL.

Wiele Rozmaitych
Stanowisk Za Morzem
Setki okazji w Europie, w Południowej Ameryce i na Alasce. Doskonałe zapłaty. Opłata za podróż, bezpłatne mieszkanie i hospitalizacja. Piszcie lub telegrafujcie po bezpłatne informacje.
Drett Personnel, Inc.
28 E. Jackson - Suite 812.

SPRAYER DO DEPARTAMENTU WYKOŃCZENIA
Doświadczonego
TRIM SAWYER
Muszą być doświadczeni przy occasional stołach. Płatne wakacje, dobra zapłata. Stała praca. Wiele benefitów kompanijnych. Zgłoszenia do:
CENTRAL PLR. FRAME MFG. CO., Inc.
1311 W. 47th Street

WANTED
Reliable materials man. 3rd shift. (Midnight to 8 a. m.). Good working conditions. Company benefits. Apply:
HAUSER PRODUCTS, INC.
4034 N. Kolmar
PE 6-7670

MAINTANENCE MACHINIST
doświadczonego, 40 godzinny tydzień oraz overtime, bezpłatne ubezpieczenie, płatne wakacje i święta, dzienna praca.
CLARIN MFG., CO.
4640 W. Harrison Street

SERVICE MAN CALCULATOR
Permanent position. Liberal benefits. Good starting salary. Contact Mr. Harvey,
ANdover 3-2689
OLIVETTI SALES CORP.
332 N. Michigan Ave.

AUTO MECHANIC WANTED
with Mercedes Benz experience
See Mr. H. H. Meissner
SHEPHERD FOREIGN CARS
260 Madison St. Oak Park
AUstin 7-2100 or VIllage 8-8500

AUTO METAL MAN
Experienced, steady work.
GROSSINGER MOTOR SALES
2658 W. Lawrence Ave.

TRIM-SAWYER
potrzebny
Musi czytać wzory i robić ramy do wyścielanych mebli. Zgłaszać się, lub telefonować do:
MARDEN MFG., Inc.
1015 N. Halsted
WHitehall 4-4707

MĘŻCZYZN—robotników drzewnych, stała praca lub część dnia. Również kobiet do "sanding i wykańczania". Belmont Cabinet Co., 3818 Belmont.

POTRZEBA dobrego piekarza na 1-szą rękę, na noc, stała praca, dobra zapłata. HEmlock 4-5713.

★ PRACA ŻEŃSKA | ★ PRACA ŻEŃSKA

"PRACUJCIE BLISKO DOMU!"
Operatorek Szycia Na Maszynach
Doświadczonych Sergers
i
Do Ogólnej Pracy Fabrycznej
Pracujcie w przyjacielskiej atmosferze z miłymi kobietami przy LORRAINE Bieliźnie. Angielski nie wymagany.
- Stała Praca, Ponad Przeciętne Zarobki
- Jasne Czyste Przewiewne Pomieszczenia
- Nowoczesna Fabryka o Dziennym Świetle
- Doskonała Kafeteria
- Pełne Posiłki Po Koszcie
- Przerwa Na Kawę
- 7 Płatnych Świąt
- Hojnie Płatne Wakacje
- Hospitalizacja i Pensja Bez Kosztów
- Przywileje Dyskonta
- C. T. A. Komunikacja Do Drzwi
- Godziny 7:45 Rano do 4:15 Po Poł.
O'BRYAN BROS., INC.
4220 Belmont Ave.
Od 1920

★ PRACA MĘSKA

MEN WANTED
Permanent Work
Housing Available
"LARGE MINING COMPANY"
NEEDS
Laborers
for underground and surface work
No experience required.
Underground work
$2.33 per hour
Surface work
$2.25 per hour
40 hours per week, year round work. Age 20 to 45, inclusive. — Veterans must bring discharge or DD-124. All must bring Social Security card. Immediate family housing available. Boarding house accommodations for singles.
Room and board $3.40 a day
Thorough physical required.
APPLY, WRITE OR WIRE FOR IMMEDIATE WORK TO:
CLIMAX MOLYBDENUM
Climax, Colorado

New Management Needs
ACCOUNTANT-BUSINESS Mgr.
Good Working Conditions
Top Salary
Ideal Location.
Excellent Transportation at all times.
See R. Ring
7531 Stony Island Ave.

POTRZEBA CIEŚLI doświadczonych przy ogólnych robotach nowych i starych. Telefonować: CApitol 7-6503.

★ PRACA ŻEŃSKA

JACKSON PARK HOSPITAL ANNOUNCES EXPANSION PLANS
NURSES WANTED!
REGISTERED AND GRADUATE NURSES WANTED AT ONCE!
Immediate Openings On All Shifts
SALARIES OPEN
Good Working Conditions
Apply in person to:
DIRECTOR OF NURSES
MISS M. SNYDER
JACKSON PARK HOSPITAL
7531 STONY ISLAND AVE.
(Corner 76th and Stony Island)

OPERATOREK
Szycia Na Maszynach
18 — 30
Doświadczonych i Niedoświadczonych
* Dobre raty na początek
* Wysokie zachęcające raty za pracę od sztuki
* Po polsku mówiące instruktorki.
C. D. OSBORN GLOVE CO
2201 W. Wabansia.

BEST & CO.
Old Orchard, Skokie
FITTERS
SEWERS
Good salary. Liberal employee benefits. Apply in person or telephone.
BEST & CO.
Old Orchard, Skokie
ORchard 6-3060
Miss Campbell

KOBIETY do pracy na małej warzywnej farmie, blisko Chicago. Musi mówić po angielsku. Telefonować po 8ej wieczorem GLadstone 3-6927.

Plastic Injection Molding Machine
OPERATORS
2nd and 3rd shifts
Excellent working conditions. Company benefits.
Apply
Hauser Products, Inc.
4034 N. Kolmar
PE 6-7670

Girls or Women
Needed for
Kitchen Help
(Age 35 to 50)
Girls Boarding School
(Live in)
Year round positions
Apply direct
Call Lake Forest 4811 or write Mrs. Manor
541 N. Mayflower Rd.
Lake Forest, Ill.

Coil Winders
Doświadczonych na autom. maszynach Stevens
Connectors
Doświadczonych na transformatorach
Stała praca, dzienna
AMERICAN TRANSFORMER CORPORATION
224 N. Loomis

WIRERS I SOLDERERS
Z doświadczeniem przy wyrobie radio aparatów i TV produkcji. W wieku 18-40. Pierwszeństwo mają takie, które szybko pracują rękami. Nowoczesna air-conditioned fabryka. Wysokie zarobki, 5 dniowy tydzień. Telefonować do
Mr. Iwanski
COrnelia 7-8280

Substitute Teachers
Needed for Leyden Community High School District
For the year of 1959 to 1960
PHONE
SUPT. WADE STEEL
GLADSTONE 5-1461

OPERATOREK
Szycia Na Merrow Maszynach
Praca od sztuki, płatne święta, hospitalizacja. Czysta air-conditioned fabryka. Godziny 7:30 rano do 4 pop.
MONOGRAM MFG. CO.
3916 N. Central Park
(Narożnik Elston)

DO OGÓLNEJ pracy domowej, na zamieszkanie, referencje, musi mówić trochę po angielsku, własny pokój, telewizja, strona północna, blisko jeziora. WHitehall 4-4311.

ZDOLNEJ kobiety do sprzątania, 3 razy w tygodniu rano, 4 lub 5 godzin dziennie. Referencje wymagane. BRiargate 4-4275, telefonować wieczorami.

★ PRZEROBKI
ZMODERNIZUJCIE swą kuchnię, swój plumbing w łazience elektryczność, plajstrowanie, tafelkowanie. Ceny zniżone, 20% taniej. SPring 7-4570.

★ DO WYNAJĘCIA
3 POKOJOWE mieszkanie, 2gie piętro, ogrzewane, gorąca woda i elektryczność włączone, $70. — 3819 W. Cortland, SPaulding 2-0654.

6 POKOJOWE miezkanie, ogrzewane. Na 2-gim piętrze. 1110 N. Francisco Ave.

★ MEBLE
Wielka Letnia Wyprzedaż
Można kupić za $6 wpłaty i $2 spłaty tygodniowo
Komplet nowych mebli do 3 pokoi, tylko 139.95
5 sztukowy do kuchni, tylko 39.95
3 sztukowy do sypialni, tylko 69.95
2 sztukowy do parloru, tylko 69.95
9x12 dywan, tylko 29.95
Sofa-łóżko, tylko 39.95
Gaz. piec na 5 pokoi, tylko 69.95
Grunding HF radio i fonograf, tylko 159.95
HALL — 1379 MILWAUKEE
Joseph Stanish, polski zarządca
Codziennie do 5:30, poniedziałek i czwartek do 9:30

★ Letniska Na Sprzedaż

WIELE PRZESTRZENI
8 akrów przy dobrej drodze, z 2 sypialniami na cały rok dom. Od ściany do ściany dywany w bawielni. Automatycznie ogrzewany. Blisko US—12.
Cena.....$11,000
BUN BALDWIN, JR., Realtor
"Doc" Nemecek—Slsmn
UNION PIER, MICHIGAN

★ LETNISKA
Built 1956
YEAR AROUND RESORT
Hunting and Fishing Lodge
FOR BUSINESS GROUPS OR PRIVATE INDIVIDUAL
112 ft. lake frontage, 4 miles No. of Bellaire, Mich. Modern main lodge, 3 bdrm., pvt. baths; 4 all modern 2 bdrm. hskpg. cottages., furnished. — Automatic gas heat, picture window view. Worth over $60,000, but owner open to offer. Arthritis forces sale. Excellent fishing and hunting.
Owner, Box 335, Bellaire, Mich.
JEfferson 3-3799

600 STÓP OD JEZIORA MICHIGAN.
3 sypialnie, 1½ łazienki. Bawialnia i jadalnia oraz kuchnia do waszego używania w lecie.
Cena.....$7,500
Bun Baldwin, Jr., Realtor
"Doc" Nemecek—Slsmn.
Union Pier, Mich.

LETNI COTTAGE na sprzedaż, piękna, zadrzewiona okolica, głęboka studnia. Long Lake, Ill., polska okolica, $3,200. Telefon JUniper 8-3808.

★ DYWANY
2 DYWANY, 13x14 i 11x13 z podkładkami. W bardzo dobrym stanie. 3340 N. Springfield, 2gie piętro, tel. JUniper 8-0980.

★ KSIĄŻKI
Bóg Moją Miłością
Zbiór Nabożeństw i Pieśni na wszystkie uroczystości Kościelne w roku.
DUŻY DRUK, ZŁOCONE BRZEGI
Cena $2.50 i $3.00
W płóciennej oprawie — W oprawie skórzanej
Tę Książkę do Nabożeństwa zamawiać można:
DZIENNIK ZWIĄZKOWY
1201 Milwaukee Avenue
Chicago 22, Illinois
(Na C. O. D. książek nie wysyłamy

SENNIK! SENNIK!
Nowoczesny Sennik Persko-Egipski
Wyjaśnia ponad 1,000 snów!
oraz
w tej samej książce
PRAWDZIWE PROROCTWA MICHALDY
Królowej ze Saby
czyli
SYBILLA
oraz przepowiednie
KSIĘDZA MARKA WERNYHORY i innych
Cena Tylko $1.25
Wraz z Przesyłką Pocztową
Dziennik Związkowy
1201 MILWAUKEE AVE.
Chicago 22, Ill.
NA C. O. D.
KSIĄŻEK NIE WYSYŁAMY

Jeszcze Jest Do Nabycia
KALENDARZ ZWIĄZKOWY
Na 1959 Rok
który zawiera pytania i odpowiedzi do Egzaminu Obywatelskiego
Cena $1.50
Zamówienia kierować:
Dziennik Związkowy
1201 Milwaukee Avenue
Chicago 22, Illinois
(Na C.O.D. książek nie wysyłamy)

ŚMIECH! HUMOR! SATYRA!
"Serdeczna książka w błękitnym kolorze"
... mówią o niej krytycy
RADIOWE IGRASZKI
MARKA GORDONA
Cena $3
około 300 stron
Zamówienia Kierować:
DZIENNIK ZWIĄZKOWY
1201 Milwaukee Avenue
Chicago 22, Illinois
(Na C.O.D. książek nie wysyłamy)

★ KONTRAKTORZY | ★ KONTRAKTORZY

EDMUND ORLIKOWSKI
KONTRAKTOR - BUDOWNICZY
Po Najniższe Ceny Za Pracę Wykonaną Przez Ekspertów, Wołajcie Na Ten Jeden Numer
NEwcastle 1-7494

KOMINY, pokrywanie dachów, rynny i roboty cementowe. Wykonujemy wszelkie nowe roboty lub reperacje. Telefonować Stan, — LAkeview 5-6254 lub BUckingham 1-1372 po 6ej wieczorem.

CIEŚLA POSZUKUJE PRACY.
Werandy, pokrycia, dobudówki, dormers, przeróbki kuchen i łazienek, kompletne prace. Ceny zniżone, 20% taniej. SPring 7-4570.

★ DACHY

RYNNY, KOMINY I DACHY
Płaskie i spadziste, zakładanie naprawianie i krycie smołą.
KOMINY, budujemy, reperujemy i fugujemy.
RYNNY zakładamy, lub stare naprawiamy, malujemy na zewnątrz. Wewnątrz pokrywamy smołą.
Robota gwarantowana i asekurowana. Otwarte codziennie, wieczorami, nocami i w niedz.
LAwndale 1-6047

ROOFING
Wszystka praca gwarantowana. — W pełni asekurowani Eksperci Mieszkania, Strome dachy, naprawy i instalowanie nowych. Używamy najlepszych materiałów. Telefonujcie codziennie, a nawet w niedzielę po dobrą poradę i bezpłatne obliczenia.
ROckwell 2-8778

DACHY $59.00
1, 2 lub 3 mieszkania naprawione, pokrywane smołą lub asfaltem i gwarantowane 2 lata.
NOWE DACHY OD $119 I WYŻEJ
JASIONOWSKI & SONS
ALbany 2-1180
VIrginia 7-6310
24-Godzinna Obsługa
OBLICZENIA DARMO

★ INTERESY

$ $ $ $ $ $
POTRZEBNY
POLSKO-AMERYKAŃSKI
ADWOKAT
Odstąpimy miejsce na biurko adwokatowi mówiącemu po angielsku i po polsku, z usługą telefoniczną za $50 miesięcznie.
Zgłosić się lub telefonować do Mr. Sekerka
NATIONAL
Realty Associates
3619 North Ave. AL 2-7400
$ $ $ $ $ $

Deal Direct With Owner!
TRAILER PARK
48 SPACES
With 4 apt. building and 3 acres. A moneymaker for years. Modern, big income. Worth over $150,000 but will take $140,000 for quick sale, ½ cash will handle. Illness forces sale and you take over at once. Rte. 59A and 83, Diamond Lake Trailer Park, near Mundelein, Ill. See anytime.

ATTENTION BUTCHERS!
Established 32 years. Low rental. Slaughterhouse, Locker Plant, Grocery Store, etc. Gross $148,000 yearly. Big moneymaker and profitable. Owner retiring account illness. Take $25,000 for quick sale. Good terms. See or call owner
HARRY LEWANDOWSKI
Knox, Indiana Phone 79

PRZEZ WŁAŚCICIELA
grosernia, delicatessen i skład z drobiazgami, 4 pokojowe nowoczesne mieszkanie w tyle, budynek i interes na sprzedaż, olejowe ogrzewanie, długo wyrobiony interes, doskonała okazja dla polskiej rodziny, mieści się w sekcji Destiny Manor, okolica 53rd i Damen. Telefonować po umówienie się: HEmlock 4-7634

VENDING MACHINES
Complete line. Est. 4 yrs., priced to sell; with or without real estate. — Phone Private Party,
WEstmore 3-7025.

Grosernia i Delicatessen
Self service, dobrze zaopatrzona, dobry interes, wyjeżdżam z miasta, na północno zachodnim przedmieściu, przez właściciela.
Tel. NIles 7-5916

IDEAL COUNTRY LOCATION
For Retired Polish Couple to earn good profits on established grocery and live well. $8,900 will buy 2 story frame bldg. Liv. quarters. A-1 grocery fixtures. Furn. heat. 1 acre land. Hwy. 17. Will sell with or without fixtures. Schl., church near, J. Zembruski, Route 2, Rhinelander, Wis., BRown 2-5266. or contact owner at GArden 3-6060.

Garage and Gas Station
Moneymaker for mechanic, body and fender man. Rental $150 month. Heart attack forces sale at $5,000. Take over at once. Excellent location and established.
See owner Fred, 137 E. Main St., Round Lake, Ill., KImball 6-8939.

SKŁAD MIĘSA I GROSERNIA
Sprzedaje Właściciel
Największa taniość w intratnym i pięknym składzie, wyrobiony ponad 40 lat, pozostawiona do wyboru posiadłość z wolnym 6 pokojowym mieszkaniem na górze, mieści się przy 8724 So. Commercial Ave. Telefonować w dzień: REgent 4-3200, wieczorami i w niedzielę REgent 4-1176.

SKŁAD likierów i bar, z 2 mieszkan. murowanym budynkiem lub bez. Dobry interes, ze stratą, natychmiastowa sprzedaż. 2523 W. North.

POLSKA FIRMA PLUMBIARSKA
Fachowa robota przy naprawach plumbiarskich i ogrzewania. Instalacja nowego plumbing i ogrzewania. Bezpłatne kosztorysy. Bez zobowiązań. Dajemy Obsługę Plus Cenę. Licencjonowani - Bondowani Ubezpieczeni.
John Piecuch HUmboldt 9-3908

J. IPPOLITO & SONS
Przeróbki — Naprawy
Rezydencyjne - Przemysłowe
Handlowe - Fronty do Składów
— Kompletna Obsługa —
Wszelkie Podkontrakty
Bezpłatne Kosztorysy i Obsługa Planowania
Tel. BR. 8-2708

★ DOMY

NORWOOD PARK
Blisko stacji kolejowej i parafii św. Tekli, bardzo czysty 5 pokoi, murowany bungalow z 2 sypialniami, kryta weranda, garaż na 2 auta, parcela 30x187, coved sufity, gazem gorącą wodą ogrzewany, $23,900, Mr. Ursin,
BAIRD & WARNER
5325 W. DEVON NEwcastle 1-9100

PRZEZ WŁAŚCICIELA, sprzedającego dom z powodu choroby, 5-pokojowy drewniany dom, 2 dodatkowe pokoje na poddaszu, kryta weranda, tafelkowa łazienka i kuchnia, garaż, boczny wjazd, cyclone ogrodzenie, pełny bezment, olejowe ogrzewanie, 50x165 st parcela, doskonała komunikacja kolejowa i autobusowa, blisko szkół, kościołów, szpitali. $22,000, 5943 N. Oconto, NEwcastle 1-2780.

DOM OTWARTY 1-5 w sobotę i w niedzielę parafia św. Jakóba, z 3 sypial., face brick, den, 1½ łazienki, gazem ogrzewany gorącą wodą, wykończony bezment, garaż, narożnikowa parcela, blisko parafialnej i publicznej szkoły. Cena mid 20's. 2415 N. Mango (5732 W.) BE 7-4045.

PRZEZ WŁASCICIELA,
piękny, 2 mieszkaniowy, murowany front, duże 7 i 6 pokojowe mieszkania, 37½ st. landscaped parcela, garaż na 2 auta, olejem gorącą wodą ogrzewany, pełny suchy bezment, tafelkowa kuchnia i łazienka, nowy plumbing, doskonałe miejsce w Austin, 5200 W. 500 N., $18,500, natychmiast do objęcia 6 pokoi.
Tel. EStebrook 8-2103.

MIDLOTHIAN OKOLICA,
przez właściciela, budowniczego, 1 roczny Deluxe z 3 sypialniami face brick dom, pełny bezment, 2 kominki, gazowe ogrzewanie, od ściany do ściany dywany, aluminiowe okna zimowe i siatki, wbudowane piece i piekarnik, wiele dodatków, szeroka parcela, umiarkowanie tylko za umówieniem się
14007 S. KEELER
FUlton 8-0884

Przez Właściciela
Dochodowa Posiadłość
2 piętrowy murowany, 6-4 i 2 pokojowe mieszkanie, zupełnie zmodernizowany, tafelkowa łazienka i kuchnia z szafkami, od ściany do ściany dywany, gazowy piec—gazowe ogrzewanie, garaż na 2 auta, blisko katolickiej i publicznej szkoły, doskonała komunikacja, cena na szybką sprzedaż.
2332 W. 24th Place
FRontier 6-4344

PRZEZ WŁAŚCICIELA, dochodowa posiadłość, 2 piętrowy drewniany, 2-4ki i 2-3ki, pełny bezment, piecem ogrzewany, garaż na 2 auta, natychmiast do objęcia zmodernizowane 4 pokoje dla właściciela, blisko szkół, komunikacji, bardzo przystępnie.
1854 S. Allport (1232 West)
SEeley 3-3793.

5 APARTAMENTOWY, drewniany, 2x4, 3x3, nowe druty elektryczne, wszystkie łazienki prywatne. Ogrzewane przez lokatorów. W doskonałym stanie, $3,100 dochodu. Przyjmę zamianę. Pełna cena $21,900. Budlong Realty, LOngbeach 1-1415.

BELMONT-CICERO. Murowany, piękny, 1x5, 1x4, nowomodny. — Właściciel zmuszony. — Tylko $25,500. EVerglade 4-1321.

MUROWANY 3 po 4, garaż na 2 auta. 25 stopowa lota obok. 2321 N. Leavitt.

★ Domy Poza Chicago

HEIRS MUST SELL!
MONEYMAKER RESORT
Worth over $50,000, but will take offer
INDIANA
Lake resort. All modern brick home with 5 income cottages on Lake Shafer. Within walking distance of Indiana Beach Amusement Park. Also, good rental building. 2 story located at Lebanon, Indiana, with long lease. Selling to settle estate. Asking $25,000 or best offer. Immediate possession on resort. Phone JUstice 3-3629. Write Milfred Wenz, Admrx. c/o Wenz Cottages, R. R. 1, Monticello, Ind.

Cicero
Przez właściciela, opuszczającego stan, okolica Cermak i Cicero Ave. w parafii św. Walentego. 3 mieszkaniowy murowany, 2-5ki oraz 4 pokoje w bezmencie, gazowe space ogrzewanie (wraz z 5 space ogrzewaczami), garaż na 2 auta, natychmiast do objęcia 5 pokoi, dobry dochód, cen umiarkowana.
Tel. TOwnhall 3-2406

CICERO — HAWTHORNE Okolica
Przy Parafii M B. Częstochowskiej. Murowany bungalow, 6 dużych pokoi, nowe gazowe ogrzewanie, 12x24 pokój dla rodziny możliwy do wynajęcia, siatkowa weranda, garaż, nigdy nie zalewana piwnica; wiele dodatków, w pierwszorzędnym stanie. PRZEZ WŁAŚCICIELA. TOwnhall 3-2344.

Calumet City, Ill.
Przez Właściciela
Obszerny 6 pokojowy murowany, kształtu L, kuchnia, pełny bezment kompletnie paneled wraz z barem i łazienką, gazowe ogrzewanie, garaż, dywany i wiele dodatków. 3 bloki do publicznej i polskiej szkoły i kościoła św. Andrzeja, dobra komunikacja.
TOrrence 2-8624

★ CZARNA ZIEMIA

CZARNA ZIEMIA, 10 buszli $4.00; 20 buszli $6.50. Bishop 7-4654.

Biuro Pogody Zapowiada, Że Fala Upałów Osiągnie Nowe Rekordy Dzisiaj i Jutro

Ostrzega Chicagowian, Że Upały Będą Trwały Jeszcze Kilka Dni, Po Czym Przyjdą Deszcze, Które Jednak Nie Zmienią Pogody, Gdyż Fala Upałów Znów Powróci

Biuro Pogody raportuje dzisiaj rano, że fala "lepkiego upału" nie tylko nie ustanie w najbliższych dniach, ale jeszcze się wzmoży. Dotychczasowe rekordy temperatury zostaną pobite dziś i jutro, kiedy — według przepowiedni — temperatura ma dojść do 97 stopni.

Biuro Pogody ostrzega, że jeśli po upałach nastąpią deszcze, to jeszcze nie przyniosą trwałej ulgi lecz znów nastąpi powrót upałów.

"Lepki upał" jaki trzyma Chicago już 7my z kolei dzień doprowadził wczoraj do rekordowej temperatury. Wynosiła ona o godzinie 2 po południu 95 stopni. Taka temperatura utrzymywała się przez godzinę. Potem o godzinie 4tej opadła do 94 stopni.

Indeks Niewygody

Indeks "niewygody" obliczany na kombinacji upału z wilgotnością wynosił wczoraj 85, zbliżając się też do rekordu, jaki został osiągnięty w ubiegły piątek. Temperatura 95 stopni dla 25 sierpnia była przedtym notowana w 1953 roku. Chicago było nawiedzone falą 11-dniowego upału bez przerwy 3-krotnie w ostatnich latach, a mianowicie w 1953, 1954 i 1955 roku.

Rekord Zużycia Wody

Zużycie wody z powodu upału osiągnęło rekord w ubiegły piątek, wynosząc 1 bilion 424,000,000 galonów.

Ten rekord został wczoraj pobity, bo Ray Johnson, inżynier z Departamentu Wodnego, podał wczorajsze zużycie wody wChicago i na przedmieściach na 1,460,000,000 galonów.

Wczoraj było otwartych 57 hydrantów na południu miasta, aby ludzie mogli dowolnie czerpać wodę.

Rekord Zużycia Prądu Elektrycznego

Także kompania elektryczności Commonwealth Edison raportuje o rekordowym zużyciu prądu elektrycznego na ochładzanie mieszkań i lokali. W poniedziałek zużycie prądu elektrycznego wynosiło w Chicago 4,200,000 kilowatów.

Niema Widoków Na Ulgę

Biuro Pogody nie przepowiada narazie żadnej ulgi w najbliższych dniach. Także Mathon Wyritsis, który przepowiada pogodę na podstawie zachowania się ryb, wróży dalsze upały, powiadając, że ryby idą nadal w "głębsze wody", gdy tymczasem miała być ulga w upałach, to na dzień lub 2 dni przedtym ryby wychodziły z głębin.

Policja Otwiera Walkę Ze Sprzedażą Wódki Wyrostkom

Wydano Ostre Zarządzenia Do Ścisłego Przestrzegania. — Tawerny i Sklepy z Wódką Mają Być Kontrolowane a Właściciele Ich Wezwani Do Współpracy z Policją

Komisarz Policji Timothy O'Connor zarządził we wtorek ostry kurs walki ze sprzedażą wódki i innych napojów alkoholowych wyrostkom. W wydanych zarządzeniach dla policji nakazał on zwrócić specjalną uwagę na nielegalną sprzedaż wódki dla młodocianych w szynkach, składach wórki i kręgielniach, na całym terenie Chicago.

Memorandum Timothy O'Connor znalazło wyraz w wydanym zarządzeniu przez szefa umundurowanej policji, Thomasa B. Lyons'a, do komendantów dystryktowych.

W międzyczasie właściciele szynków oraz sklepów z napojami alkoholowymi uważać mają na wyrostków, którzy wchodzą do tego rodzaju lokali.

Sprawa ta nie będzie łatwą dla tych właścicieli, gdyż wielu z nich stwierdza, że wyrostek, który chce kupić wódkę, używa różnych kłamstw i perfidnej przebiegłości, używając fałszywych legitymacyj, praw jazdy, a nawet zapuszczając sobie wąsy i brodę, aby wyglądać na starszego.

Były nawet wypadki, jak jeden z właścicieli szynku wspomniał, że został on uderzony w nos pięścią przez wyrostka, który za wszelką cenę pragnął wymusić od właściciela sprzedanie mu butelki wódki.

Zepsuty Samolot Lądował Szczęśliwie

Lekki samolot prywatny, mając na pokładzie 3 osoby, krążył przez pół godziny nad lotniskiem w Hinsdale, aby wysłuchać przez radio instrukcji jak ma lądować zepsutym samolotem. Pilotem był 18-letni Ronald Contino z Cicero, który lądując zepsuł przyrządy do lądowania i ze strachu ponownie wzbił się wgórę. Ale Contino wysłuchał uważnie instrukcji i potem wylądował szczęśliwie. Pasażerami w jego samolocie była jego matka i jej przyjaciółka.

Śmierć Niemowlęcia

18-miesięczny Roy Roller spadł w poniedziałek z okna domu pnr. 2737 Chanay ul., na ziemię i odniósł śmiertelne obrażenia. Dziecko bawiło się w kuchni wraz z dwoma siostrami swemi, liczącemi lat 6 i 3. Matka w chwili gdy wypadek zaszedł, znajdowała się w drugim pokoju. Parapet okna był tylko 20 cali od podłogi.

Zanim nieszczęśliwego chłopca zdołano dowieźć do szpitala St. Elizabeth, stwierdzono w drodze jego zgon.

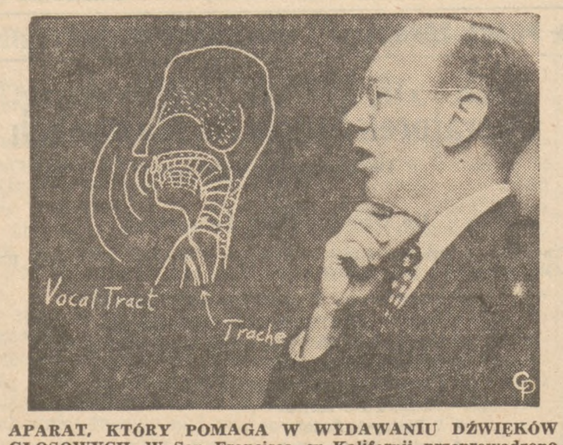

APARAT, KTÓRY POMAGA W WYDAWANIU DŹWIĘKÓW GŁOSOWYCH. W San Francisco, w Kalifornii przeprowadzono próby z przyrządem wynalezionym w laboratoriach firmy telef. Bell w New Yorku. Aparat ten dzięki zastosowaniu małych transystorów wzmacnia głos ludzki. Aparat wzbudza nadzieję, że może o npomódz ludziom pozbawionym możliwości mówienia.

Mord Evansa Może Być Rezultatem 'Wojny Domowej' Wśród Gangsterów

Tak Ocenia Prokurator Federalny Richard B. Ogilvie, Który Stara Się Odkryć Tajemnicę Tego Mordu

Prowadzący śledztwo w sprawie zamordowania w ubiegłą sobotę jednego z czołowych gansterów, a mianowicie Freda Evansa, prezesa Industrial Garment Service i udziałowca wielu innych legalnych interesów — prokurator federalny Richard B. Ogilvie, oświadczył, że ten mord w stylu gansterskim "może być rezultatem wojny domowej" wśród chicagoskich gansterów.

Evans, kiedyś jeszcze bliski współpracownik Al Capone, a do ostatnich dni związany z szeregiem ciemnych figur syndykatu, jak Joe Glimco, prezes lokalu 777 unii kierowców taksówek, miał wielu wrogów wśród gangsterów.

Walka o Władzę

Być może, że młodsze elementy w łonie syndykatu, prowadzone przez Willie Daddano, zwróciły się do Evans o podzielenie się dochodami z jego przedsiębiorstw i Evans odmówił, licząc na pomoc starszych członków syndykatu.

Tymczasem po przejściu na emeryturę Tony Accardo, rozgorzała w syndykacie walka o władzę. Objął ją Sam Giancano, ale niebawem na syndykat spadło szereg niepowodzeń. Inwestygacje komitetu senackiego i akcja prokuratora Adamowskiego przeciw gamblerce, podcięły mocno dochody syndykatu, co wywołało niezadowolenie młodszych elementów, które zaczęły skupiać się koło Willie Daddano.

Badanie książek firm Evansa nie dało dotąd żadnych rezultatów. Nie znaleziono w nich nic, co mogło by prowadzić na ślad morderstwa. W dalszym ciągu policja przesłuchuje świadków, którzy widzieli zamachowców.

Władze federalne i lokalne zdwajają wysiłki by odkryć tajemnicę tego morderstwa w nadziei, że może uda się wyjaśnić także przyczynę innych morderstw popełnionych w ostatnich kilku miesiącach. Jest to bowiem już piąte morderstwo w "stylu gangsterskim" w tym roku.

Bilety Na Bankiet Sejmowy Z. N. P. w Hartford Do Nabycia w Biurach Zw.

Pan W. Samołyk, sekretarz Ogólnego Komitetu Sejmowego Sejmu 33-go, nadesłał 150 biletów na Bankiet Sejmowy.

Z tych, 75 biletów jest do sprzedaży w kasie biur ZNP i 75 w biurach Wydawnictw.

Komitet Bankietu Sejmowego roześle również bilety wprost do Posłów i Posłanek.

Bilety w biurach Związku i Wydawnictw są dla gości wyjeżdżających na Sejm, aby mieli zarezerwowane miejsce, bo jak Komitet głosi, spodziewa się przepełnienia, mimo że miejsc jest na 850 osób.

Bilety (po $8.00) nabywać będzie można tylko do dnia 29-go sierpnia.

Młodzież ZNP Bierze Udział w Otwarciu Wszech - Amerykańskich Igrzysk Sportowych w Czwartek, 27-go Sierpnia. — Dyrektorka Kat. Ziemba-Dienes Na Czele Komitetu

Wydział Młodzieży ZNP, na czele którego stoi Wiceprezes ZNP, Dr. Stefan F. Lisowski, organizuje grupę młodzieży, która wystąpi na otwarciuWszech Amerykańskich Igrzysk Sportowych w czwartek, 27-go sierpnia o godzinie 1:30 po południu na Soldier Field. Wystąpi:

Drużyna Doboszy i Trębaczy Gminy 80ej ZNP w swoich przepięknych, nowych mundurach, Reprezentacyjny Zespół Taneczny ZNP i dzieci w wieku od lat 10 wzwyż, w barwnych krakowskich strojach będą tworzyły kolorową, śliczną grupę młodzieży ZNP, która wręczy polską flagę królowej Pan American Games.

Otwarcie Igrzysk zapowiada się wspaniale i malowniczo, ponieważ kilkadziesiąt narodowości wystąpi w strojach narodowych, tworząc niecodzienny widok.

MŁODZIEŻ W WIEKU OD LAT 10 WZWYŻ MOŻE SIĘ ZGŁASZAĆ PO INFORMACJE DO WYDZIAŁU MŁODZIEŻY ZNP.

Młodzież posiadająca stroje krakowskie i chcąca wziąć udział w otwarciu Wszech Amerykańskich Igrzysk (Pan American Games) może się zgłaszać po wszelkie informacje do biura Wydziału Młodzieży ZNP, AR 6-0700, gdzie p. Halina Zaleska udzieli pełnych informacji.

Zbieramy się przed budynkiem Z. N. P., 1514 W. Division, w czwartek, 27-go sierpnia, 1959 o godzinie 12-tej w południe i razem jedziemy autobusem na Soldier Field. Stroje krakowskie wymagane.

Przeszedł 92-gą Operację Na Raka

Dr. Emil H. Grubbe, dziś liczący 84 lat, cieszący się sławą jako pierwszy w świecie zwolennik używania promieni X do leczenia i który w czasie doświadczeń swoich doznał licznych poparzeń na ciele, odszedł w poniedziałek do swego domu pnr. 1203 Shervin av., po dokonaniu na nim 92-ej z rzędu operacji na raka.

Operacji dokonano w szpitalu Swedish Covenant, w dniu 23 lipca. Usunięto mu dwa palce od prawej dłoni oraz wycięto tworzące się zgrubienie pod prawym ramieniem. W poprzednich operacjach odjęto mu lewą dłoń, część nosa i prawie połowę kości policzkowych i jednej szczęki.

Lekarze określili stan obecny sędziwego lekarza jako doskonały.

Sztafeta z Pochodnią Zbliża Się Do Chicago

Zapalona pochodnia, od której płomienia ma być zapalony znicz w Chicago w Soldiers Field, w czwartek, zbliża się powoli do Chicago. Jest ona symbolem Igrzysk, tak jak była nim w historji starożytnej Grecji.

Skauci, których użyto do przeniesienia ognia zdołali pochodnię przesunąć z Mexico City do Dwight w powiecie Livinston, gdzie ją przekazano w poniedziałek skautom z Joliet. Ci zaś z kolei przekażą ją we wtorek, o 9 rano, skautom zachodnich przedmieść. Czynność ta zostanie dokonana na połączeniu się US szosy 66 w miejscu na zachód od linii granicznej powiatów Will-Du Page.

W środę, skauci z Chicago przejmą pochodnię przy Ogden av. i Austin blvd., w Cicero i doniosą ją do biura mayora Daley, gdzie pozostanie ona przez noc i doniesiona będzie w czasie ceremoniału otwarcia Igrzysk w czwartek o godz. 1:30 popoł.

Rada miejska powzięła rezolucję zezwalającą wielu urzędnikom biur miejskich uczestniczyć w otwarciu Igrzysk.

Gubernator Stratton oznajmił w Springfield, że również będzie obecny w Chicago, na otwarciu.

Bilety Na Wyjazd Na Sejm 33-ci ZNP w Hartford, Conn.

KOLEJĄ NEW YORK CENTRAL

Wagony dla posłów i posłanek, którzy pragną jechać do Hartford, przez Buffalo i Albany, będą z przesiadaniem w Springfield, Mass., gdzie jest szybkie połączenie do Hartford. Pociąg ten nie jedzie przez New York. — Będzie to pociąg "New York Central Railroad", Train No. 28, w piątek, 18-go września, 1959, ze stacji La Salle.

Wyjazd nastąpi o godzinie 3-ej po południu z Chicago—Day Light Saving Time (Chicago Time). Pociąg ten przyjeżdża do Springfield, o godzinie 8:53 rano. Zmiana pociągów do Hartford, o godz. 9:00 rano wyjeżdża ze Springfield, a przyjeżdża do Hartford, w sobotę o godzinie 9:40 rano.

Następny pociąg, New York Central R.R., wyrusza z Chicago w piątek, 18-go września o godzinie 10:45 wieczorem, Chicago Time (Day Light Savings Time). Zmiana pociągu w Albany i zmiana pociągu w Springfield. Pociąg ten przybywa do Hartford w sobotę o 9:57 wieczór.

Bilet kolejowy do Hartford i z powrotem, tak zwany "Coach' $74.93.

Bilet kolejowy do Hartford i z powrotem, dla 3 osób, które muszą podróżować razem i otrzymają tylko 1 bilet dla 3ch osób kosztuje $56.82 od osoby, tam i z powrotem.

KOLEJĄ PENNSYLVANIA

Dla osób, które chcą jechać przez New York i zatrzymać się w Nowym Yorku dla zwiedzenia miasta, mogą wyjechać Pennsylvania koleją (Pennsylvania Railroad—Penna. Limited, Union Station No. Tr. 54-32), w piątek, 18-go września, o godzinie 11:15 wieczorem, (Day Light Savings Time, Chicago Time). Zmiana pociągów w Nowym Yorku na tej samej stacji w sobotę, o 7-ej wieczorem. Pociąg ten przyjeżdża do Hartford w sobotę wieczór o godzinie 10:03 wieczorem.

Ceny biletu w obie strony, tak zwany "Coach" $76.77.

Cena biletu, dla 3 osób, które otrzymują 1 bilet, ale muszą razem podróżować, i razem wracać, $64.59 od osoby tam i z powrotem.

SAMOLOTEM

Podróż aeroplanem "American Airlines", przez New York, Pierwszej Klasy, do Hartford i z powrotem $114.62. Tak zwany "Air Coach" do Hartford i z powrotem $95.37, to jest przesiadka w New Yorku i przelot z New Yorku do Hartford.

United Airlines wprost do Hartford:

Pierwszej Klasy $114.62 do Hartford i z powrotem.

Tak zwany "Air Coach" wprost do Hartford i z powrotem $84.59.

Przejazd do Hartford aeroplanem trwa nie całe 3 godziny jazdy.

BILETY KOLEJOWE
można nabyć codziennie w
W DZIENNIKU ZWIĄZKOWYM
1201 MILWAUKEE AVE.
(w Soboty do południa)
Także można nabyć bilety na dworcach kolejowych a bilety samolotowe wprost w biurach w śródmieściu.

DLA PRZERÓBEK
Sprzedaż Po Cenach Zniżonych

FARB i PRZYBORÓW DEKORACYJNYCH!

60% DYSKONTA NA ZAPASIE TAPET

DO CAŁEGO POKOJU $1.99
Wartości do $9.50
Specjalna Cena

Podłużna Blacha i WAŁEK
Taniość
89c

FARBA na Werandy i Deck
$5.25 Wartości
$3.49 Gal.

LATEX FARBA $4.25
Zwycz. $6.39 Gal.

VAL SPAR FARBA
wewnątrz, na zewnątrz
Zwyczajnie $6.67
$3.89 Gal.

SUPER KEMTONE
Zwyczajnie $6.49
Specjalna Cena
$4.29 Gal.

DARMO CZAPKI, ŁOPATKI DO MIESZANIA I LINIE JARDOWE

CHICAGO DECORATORS AND SUPPLY CO.
1819-21 CHICAGO AVE.
Telefony: HAymarket 1-0579-0580

DECORATING AND PLASTERING
IF IT takes painting, we apply it. Interior - exterior - Wall washing and general painting. Also concrete finishing.
Free Estimate. 24-hr. service.
HU 7-3076
½ DN. BAL. MO. PMTS.

Enjoy The Week-End
At the cool, clean beaches of SAUGATUCK, MICHIGAN
Stay at the:
VALENTINE LODGE
Where the Food is wonderful
For reservations, call:
Saugatuck 4-3637

Słuchajcie Programu GRUNWALDZKIEGO
Ze Stacji WEDC
W KAŻDY CZWARTEK
od godziny 7 do 8 wieczorem.
Ogłoszenia odpowiedzialnych kupców oraz skecz humorystyczny:
"KŁOPOTY SIEKIERKÓW"
Bronisław Zieliński, kierownik; Pelagia i Bronisław Mrozowie, anonserzy.

HISTORIA I-EJ WOJNY ŚWIATOWEJ
★
PIĘKNIE WYDANA KSIĘGA Z ILUSTRACJAMI WYMIARU 10½"x8" ESTETYCZNA TWARDA OKŁADKA. 432 STR. DRUKU
★
Jest to dzieło historyczne, podające fakty i przebieg 1-ej Wojny Światowej. Autentyczne fotografie. Portrety Królów i Wodzów.
CENA $2.50
DZIENNIK ZWIĄZKOWY
1201 MILWAUKEE AVE.
CHICAGO 22, ILL.
C.O.D.—Nie wysyłamy

DUŻY PIKNIK PRZEDSEJMOWY
ZABAWA STOLICZKOWA
Przyjdźcie Pojedyńczo — Przyjdźcie Wszyscy i Rozkoszujcie Się Świeżym Powietrzem
WSTĘP WOLNY DLA WSZYSTKICH
Sponsorowane Przez
TOWARZYSTWO ŚW. SEBASTIANA, GRUPA 1797 Z. N. P.
W Niedzielę, 30 Sierpnia, 1959
w Nowym Pięknym
WOZNIAK'S GROVE
i Air-Conditioned SALA BALOWA
2530 South Blue Island Avenue
Pomiędzy Oakley i Leavitt, 1 Blok Na Wschód od Western Ave.

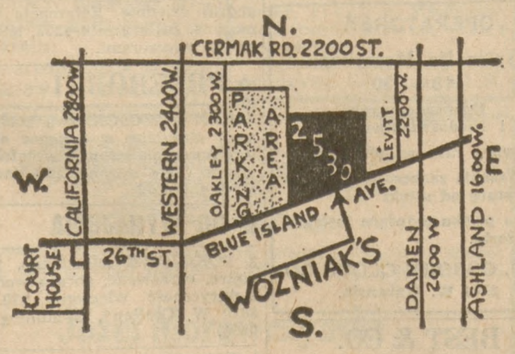

Wiele Miejsca Do Parkowania
MUZYKA
"THE MUSICAL STARS"
POCZĄTEK O 1 W POŁUDNIE
Wiele Przekąsek i Napojów po Umiarkowanych Cenach
BAZAR TAŃCE

MIRROS
STAROKRAJSKA prawdziwa maść ŻYWOKOSTOWA Nr. 2, silnie rozgrzewająca, doskonała na przeziębienia, na bóle muskularne, reumatyczne i t.p. Nr. 1 doskonała na zwichnięcia, złamania, stłuczenia, opuchlinę itd. Do nabycia w polskich aptekach. Z dalszych okolic przysyłać pocztą Money Order za Nr. 2 $1.50 za Nr. 1—$1.65. Koszt wysłania C.O.D. 38c więcej.
MIRROS MEDICINE CO.
2048 W. Division St., Chicago 22, Ill.

UWAGA CZYTELNICY W CHICAGO
Szybkość! Punktualność! Wygoda!
oto trzy zasady, jakimi się kierujemy w stosunku do
NASZYCH CZYTELNIKÓW
W myśl naszego hasła — czy chcecie
By Chłopiec Przynosił Wam
DZIENNIK ZWIĄZKOWY
DO DOMU?
Nie będziecie się już więcej kłopotać z kupowaniem gazety. Znajdziecie ją zawsze na Waszym gościnnym progu.
Jeżeli chcecie mieć tę wygodę — wystarczy wypełnić Kupon zamieszczony poniżej i przesłać go na adres:
DZIENNIK ZWIĄZKOWY
1201 N. Milwaukee Ave. Chicago 22, Ill.

UWAGA:
Dziennik Związkowy przez chłopca dostarczymy OSOBOM KTÓRE ZAMIESZKUJĄ DZIELNICE MIASTA, OBSŁUGIWANE PRZEZ NASZE AGENCJE.

KUPON
Zamawiam niniejszym Dziennik Związkowy, który proszę doręczać mi do domu sześć razy w tygodniu, a za który obowiązuję się płacić chłopcu regularnie.
Numer domu....., Nazwa ulicy....., Piętro.....
Numer Telefonu.....
Miasto....., Zone....., Stan.....
Podpis zamawiającego.....