STAN POGODY

Dziś — pogoda częściowo pochmurna. W nocy — możliwość drobnego opadu śniegu. Temperatura najwyższa wyniesie około 34 stopni, najniższa około 25 stopni. Wiatry południowe i południowo-wschodnie 10 do 15 mil na godzinę.

W środę—możliwość śniegu,—temperatura bez zmian.

Wschód słońca—7:14 rano, zachód—4:23 po południu.

Dziennik Związkowy

POLISH DAILY ZGODA

AN AMERICAN DAILY IN THE POLISH LANGUAGE — MEMBER OF UNITED PRESS

KALENDARZYK

Dziś—wtorek, 22-go grudnia. — Leona, Zenona, Honoraty, Franciszki.

Jutro—środa, 23-go grudnia. — Sławomira, Wiktorii.

Pojutrze—czwartek, 24-go grudnia. — WIGILIA. — Adama i Ewy.

No. 300 Rok (Vol.) LII 247 CHICAGO, ILL., WTOREK, 22-GO GRUDNIA (DECEMBER), 1959 Telephone BRunswick 8-8700 10c

PREZYDENT W MAROKU—WRACA DZIŚ DO U. S.

Rakieta "Grot" Wystrzelona Na Wysokość 560 Mil

Od Wczoraj Do Dzisiaj

—O PRASIE
—W POLSCE
—I CENZURZE
—REŻIMOWEJ

* * *

Prasa w Polsce przechodzi pod coraz ostrzejszą cenzurę. Posiada coraz mniej swobody i wolności pisania o tym, co się w szerokim świecie dzieje.

* * *

Ale krótkie komunikaty informujące o ostatniej podróży prezydenta Eisenhowera do 11 krajów Europy, Azji i Afryki ukazują się w prasie warszawskiej od 30 listopada br. Pierwsze obszerniejsze komentarze wydrukowała "Trybuna Ludu" w dniu 4 grudnia.

* * *

W artykule zatytułowanym "36,000 kilometrów i sedno rzeczy" centralny organ partii pisze pozytywnie o celach tej podróży, ale równocześnie "pokojowym intencjom Prezydenta USA" przeciwstawia rzekomo "militarystyczną amerykańską praktyczną politykę".

* * *

Relacjonując przebieg konferencji prasowej, jaką miał prezydent Eisenhower przed wyjazdem, "Trybuna Ludu" pisze: "Dziennikarzy amerykańskich zdumiało oświadczenie Prezydenta — oparte na amerykańskich raportach — że w wielu krajach zaprzyjaźnionych z USA panują wątpliwości, czy rzeczywiście Stany Zjednoczone szczerze dążą do pokoju". Bezpośrednio po tym następuje wyliczenie faktów, sprzecznych zdaniem pisma z atmosferą rozmów w Camp David, jak: wystąpienie gen. Norstada, dowódcy naczelnego sił zbrojnych NATO, rozbudowa baz w Turcji, sojusz z Iranem.

* * *

Cytowany artykuł omawia dalej różnice, jakie istnieją między partnerami bloku zachodniego i kończy się podkreśleniem, że jeśli "kłody" rzucane przez zwolenników zimnej wojny będą usunięte podczas podróży prezydenta Eisenhowera, a w szczególności na konferencji 19 grudnia b.r. w Paryżu, — to "rzeczywiście podróż ta przysłuży się sprawie dalszego odprężenia".

* * *

Bezpośrednio po ostatnich zmianach w Polsce i usunięciu korespondenta — "New York Times" A. M. Rosenthala, re-

(Dokończenie na str. 2-giej)

Był To Wspólny Projekt U. S. i Kanady

Czub Zarekordował Hałasy i Sygnały Międzygwiezdne

Washington (UPI). — Amerykańscy i kanadyjscy uczeni wystrzelili dziś o 3:56 nad ranem cztero-składową rakietę "Grot" (Javelin) z ośrodka doświadczalno - naukowego w Wallops Island, Va., na wysokość 560 mil pod niebo. — Doświadczenie to miało wypróbować sprawność nowego motoru rakiet międzygwiezdnych.

NASA (National Aeronautics and Space Administration, — czyli krajowa administracja lotnictwa i przestworzy) podała do wiadomości, że rakieta wagi 7,000 funtów wzniosła się na przepisową wysokość i w 18 minut później opadła na Atlantyk w odległości 600 mil od Wallops Island.

Poprzednik Delty

Grot posiadał u podstawy trzy motory rakiety Honest John i dwa motory rakiety — Nike — obydwa rozbudowane i udoskonalone przez wojskowy wydział techniczny. Czwartą częścią składową była rakieta X-248, której motor planowany jest jako trzecia nadbudówka potężnego pocisku Delta, obecnie udoskonalonego pod kierownictwem NASA. Delta ma w niedalekiej przyszłości unieść w międzygwiezdne przestrzenie czuby z instrumentacją naukową, oraz usadzać większe sztuczne księżyce w oblotach naokoło świata i naokoło prawdziwego Księżyca.

Hałasy Międzygwiezdne

Dzisiejszy Grot w czubie rakiety X-248 miał opracowane przez uczonych kanadyjskich przyrządy do podchwytywania sygnałów radiowych i "hałasów" międzygwiezdnych, pochodzących z bezdennych głębin przestworzy. Czub ważył 48 funtów.

(Amerykańskie i brytyjskie obserwatoria radarowo-astronomiczne podchwyciły już kilka sygnałów radiowych z zaświatów przy pomocy swych instrumentów na ziemi. Badanie tych sygnałów "hałasów" w bezpowietrznych przestrzeniach może uczonym ujawnić niejedną tajemnicę przestworzy. Przyp. Red.)

600 Dygnitarzy Powita Prezydenta Na Lotnisku

Washington (UPI). — Ponad sześciuset dygnitarzy amerykańskich i zagranicznych udaje się dziś wieczorem na pole lotnicze Andrews w Maryland, w odległości 15 mil od stolicy, aby tam, z wiceprezydentem Nixonem na czele powitać prezydenta Eisenhowera, powracającego o 9:50 z historycznej "pielgrzymki pokoju i dobrej woli", podczas której zwiedził 11 narodów i przebył 23,000 mil drogą powietrzną.

Po powitaniu na polu lotniczym, kawalkada samochodowa uda się do Białego Domu, przed którym Prezydenta powita olśniewająca jasność 15,000 płonących białym ogniem żagwi (sparklers).

Urzędnicy stołeczni wyznaczyli park Lafayete naprzeciw Białego Domu, przy Pennsylvania Ave., na miejsce zgromadzenia witających tłumów. Skauci rozdadzą uczestnikom żagwie, z poleceniem, aby je zapalać dopiero na hasło, jakie będzie dane przy pomocy głośników, gdy już kawalkada będzie zbliżała się do parku.

Wiceprezydent Nixon wystosował apel do społeczeństwa, aby Prezydentowi, na znak uznania i zaufania, zgotować największe w dziejach przyjęcie.

Jutro prezydent Eisenhower urzędowo oświetli choinkę stołeczną, ustawioną w parku poza Białym Domem. Są przypuszczenia, że przy tej okazji, przedłoży narodowi drogą radia i telewizji krótkie sprawozdanie ze swej pielgrzymki pokojowej. Dokładnej godziny tego przemówienia jeszcze nie ustalono.

Śnieg Pada Na Wschodzie i Na Zachodzie Ameryki

United Press Internatonal.— Urzędowo zima rozpoczęła się dzisiaj o 8:35 rano, kiedy słońce w domniemanym ruchu przekroczyło równik i odtąd będzie wznosiło się coraz wyżej na północnym nieboskłonie.

Zima wszakże nie liczyła się z urzędowym jej rozpoczęciem. ale śnieżycami uderzyła o dwanaście godzin wcześniej w Pennsylvanii, New Yorku i New Jersey, a dziś przed południem dotarła do południowych połaci Nowej Anglii. Przeciętne opady śniegu wynoszą tam sześć cali. Zadymki, powodowane 25-milowym wiatrem, wytworzyły na drogach wielkie zaspy tamujące ruch kołowy.

Na południowym zachodzie, również spadło sześć cali śniegu — szczególnie w Utah, w zachodnim Colorado, w północnej Arizonie i w New Mexico. Dalej na południe i na zachód padają deszcze.

Na pograniczu Kanady od Minnesoty do Maine panują mrozy o pięciu stopniach powyżej zera.

Biuro pogody zapowiada, że śnieżyce skończą się dziś wieczorem na wschodzie i na zachodzie. W rejonie Wielkich Jezior, w górnym dorzeczu Mississippi, w zachodniej Nebrasce, w środkowych węzłach Gór Skalistych i w północno zachodnich górach nad Pacyfikiem prószą lekkie śniegi. Deszcz zapowiedziany jest na zachodni Texas, Oklahomę, Kansas i nad Pacyfikiem.

Koszt Utrzymania Znowu Zwyżkował w Listopadzie

Washington (UPI). — Rząd ogłasza dziś wykazy porównawcze, które stwierdzają, że w listopadzie koszt utrzymania znów się podniósł o jedną dziesiątą jednego procentu od rekordowej cyfry wykazowej 125.5 ustalonej w październiku. Oznacza to, że za ten sam towar, który kosztował $10 w latach 1947-49, w październiku trzeba było płacić $12.50. W listopadzie cena była cośkolwiek wyższa. Listopadowe zwyżkowanie nie jest drastyczne, ale wskazuje na stale wzrastającą drożyznę.

Ponad 200,000 robotników w różnych przemysłach otrzyma nieznaczne podwyżki przy wyrównaniu podstawowych płac z kosztem utrzymania, jak to przewidują ich kontrakty z pracodawcami.

Sędzia federalny, Herbert P. Sorg ma w tej sprawie wydać ważną decyzję. Mianowicie unia robotników stalowniany ch (USW) utrzymuje, że wyrównania postawowych płac z kosztem utrzymania, przewidziane w starym kontrakcie obowiązują nadal, skoro robotnicy wrócili do pracy pod rozkazem sądowym po 116-dniowym strajku. Rzecznicy unii powiadają, że wobec tego stary kontrakt obowiązuje, a więc robotnicy uprawnieni są do płac wyrównawczych (pokrywających zwyżkowanie w kosztach utrzymania).

Od decyzji sędziego Sorga uzależniona jest obecnie cała sprawa. W razie przychylnego dla unii orzeczenia, robotnicy stalowniani dostaną dodatkowe płace w sumie około $60 milionów.

Unia twierdzi, że za listopad robotnikom należy się podwyżka płac w wysokości 4 centów na godzinę (w porównaniu z indeksem październikowym), a za grudzień podwyżka ta powinna wynosić 3 centy na godzinę, płatna w styczniu.

USW Przeprowadza Próbne Głosowanie Nad Strajkiem

Washington (UPI).—Unia robotników stalowniany ch— United Steel Workers (USW) przeprowadza między pół milionem robotników "prywatne" próbne głosowanie nad "ostatnią ofertą stalowni". Głosowanie odbywa się za pośrednictwem pocztówek, na których uniści mają się wypowiedzieć, czy popierają, lub odrzucają stanowisko kierownictwa unii, które nie zgadza się na "ostatnią ofertę" przedstawicieli jedenastu największych stalowni w kraju.

Głosowanie to jest "nieurzędową próbą", mającą wykazać w jakim stopniu robotnicy popierają stanowisko urzędników unii. Urzędowe głosowanie pod nadzorem Krajowego Wydziału Robotniczego odbędzie się w pierwszej połowie stycznia, w myśl ustawy Taft-Hartley.

Pocztówki do członków USW rozesłano pod koniec ubiegłego tygodnia, jak to ujawnił wczoraj prezes unii, David J. McDonald, na pierwszym od dziesięciu dni zebraniu przedstawicieli USW i stalowni, zwołanym przez federalnego pośrednika, Josepha F. Finnegana.

Stalownie zrobiły wczoraj pewne ustępstwo, gdy zgodziły się, aby unia przeprowadziła rozmowy kontraktowe 82 pomniejszymi fabrykami, używającymi stali do swej wytwórczości. R. Conrad Cooper, przedstawiciel jedenastu głównych stalowni zastrzegł się jednak, że te odrębne układy nie doprowadzą do ogólnej zgody i oskarżył, że USW chce za pośrednictwem mniejszych fabryk wywierać nacisk na wielkie stalownie.

Na ogół panuje tu przekonanie, że możliwości doprowadzenia do zgody i zapobieżenie wznowieniu strajku, gasną z każdym końcowym dniem roku 1959.

3 Shopping Days 'til Christmas

NATO Aprobowało Szczytówkę

Paryż. (UPI) — Ministrowie spraw zagranicznych 15 państw wchodzących do NATO (North Atlantic Treaty Organization) rzucili pełną wagę sił i wpływów reprezentowanego przymierza zachodniego w wyrażonej aprobacie szczytówki Wschód-Zachód w dniu 27-go kwietnia w Paryżu.

Indorsowane zostały także i inne decyzje zapadłe na zachodniej konferencji szczytowej — Eisenhower, de Gaulle, Macmillan i Adenauer — odbytej w Paryżu w tych dniach.

Chruszczow Chce "Dopędzić" U.S. w Produkcji

Moskwa. (UPI) — Premier Nikita Chruszczow dokonał dzisiaj otwarcia obrad zwołanego Komitetu Centralnego Partii Komunistycznej ZSSR, aby rozprawić się z najbardziej ciążącym mu na sercu problemem—zwiększenia produkcji rolnej w celu "dopędzenia Ameryki" w okresie obecnej 7-latki gospodarczej w Sowietach.

Komitet Cenralny składa się z 239 speców partii.

Wszyscy Pchają Się Tylko Na 1-sze Miejsce!

Ślady Trucizny w Mleku Są Już Coraz Mniejsze

Washington (UPI). — Rządowi eksperci naukowi orzekli dziś, że niebezpieczeństwo — mleka zanieczyszczonego trutkami przeciw-owadowymi, — staje się coraz mniejsze.

Oświadczenie to wynika z badań przeprowadzonych na podstawie rządowego raportu z roku 1958, w którym stwierdzono, że w jedenastu miastach amerykańskich sprzedawane mleko zawierało znaczne zawartości trutek chlorynowych.

Rzecznik Federalnej Administracji Żywności i Lekarstw (Federal Food and Drug Administration — FDA) orzekł dziś, że nie ma żadnych dowodów na to, jakoby trutki owe powodowały raka w organiźmie ludzkim.

Raport dzisiejszy powiada, że "redukcja trutek" w mleku spowodowana była silnem ostrzeżeniem FDA, która w roku ubiegłym zapowiedziała, że usunie — z międzystanowej sprzedaży wszelkie mleko "zanieczyszczone trutkami". — Trutki dostają się do krowiego mleka z trawy i z zimowej paszy ochranianej przed owadami trucizną.

FDA powiada, że badania przeprowadzone w roku 1958 wykazały, iż w mleku jest coraz mniej śladów "zanieczyszczenia". Z 936 zbadanych próbek mleka, tylko 28 wykazało "większą zawartość szkodliwych chemikaliów". Na w ten sposób zanieczyszczone mleko natrafiono w miastach: — Washington, Providence, R. I.; Buffalo, N. Y.; Cincinatti, Denver, Wichita, Kans.; New Orleans, New York, Trenton, N. J.; San Francisco i Seattle.

Badania ustaliły, że czyste mleko dowożone jest do miast: —Atlanta, Chicago, Minneapolis, Los Angeles, St. Louis i Camden.

FDA orzekła, że mleko zawierające nawet najnieznaczniejsze ślady chlorynowych trutek lub anty-biotyków nie może być sprzedawane.

Nagły Zgon Prof. Dra A. Sołtana

Warszawa. —(ŻW).— W dniu 10go grudnia wieczorem zmarł nagle w Warszawie, w wieku 62 lat, prof. dr. Andrzej Sołtan — wybitny uczony polski, specjalista z zakresu atomistyki, dyrektor do spraw fizyki i przewodniczący Rady Naukowej Instytutu Badań Jądrowych, członek Prezydium PAN.

Prof. dr. Andrzej Sołtan był wychowankiem Uniwersytetu Warszawskiego (UW). Prace naukowe prowadził w kraju, we Francji oraz w Stanach Zjednoczonych. Specjalnością jego była fizyka jądra atomowego. Napisał szereg prac, stanowiących trwały dorobek nauki.

Rozwój atomistyki polskiej związany jest nierozerwalz nazwiskiem prof. Sołtana.

Zmarły był profesorem zwyczajnym na Wydziale Matematyczno - Przyrodniczym UW, wiceprzewodniczącym OKOP, członkiem Rady Naukowej Zjednoczonego Instytutu Badań jądrowych w Dubnej oraz licznych krajowych i zagranicznych towarzystw naukowych.

Jeden z najwybitniejszych polskich współczesnych uczonych, zasłużony wychowawca fizyków, ofiarny działecz społeczny, zmarł w pełni rozwoju pracy naukowobadawczej. Śmierć jego jest dla nauki polskiej dotkliwą stratą.

Nehru Napomyka o Wojnie z Czou i o Kapitulacji

New Delhi. (UPI) — Premier Nehru, który wczoraj odrzucił ofertę Czou En-lai, premiera komunistycznego reżimu chińskiego w Pekinie, odbycia konferencji w sprawie inwazji komunistycznych wojsk chińskich w Indiach, oświadczył dzisiaj, że Indie muszą nawiązać rokowania z komunistami chińskimi w powstałym sporze granicznym, lub znaleźć się w obliczu prospektu "nieograniczonej wojny" między obu krajami.

Nehru powiedział dziś w Senacie, jako naród indyjski ma słuszne prawo do oburzania się na inwazję komunistów chińskich, ale może lepiej wypadnie zamienić swój gniew w budowę potęgi przemysłowej i militarnej oraz narodowe morale, jeśli Indie chcą dziś wojować z czerwonymi Chinami.

Kardynał Spellman w Turcji — Na Świątecznej Turze

Stambuł, Turcja. — (UPI) — Kardynał Francis Spellman, arcybiskup nowoyorski, przybył tu wczoraj, odbywając doroczną turę świąteczną po bazach amerykańskich jako naczelny kapelan sił zbrojnych Stanów Zjednoczonych.

W niedzielę kard. Spellman nda się do bazy U.S. w Afryce.

Armia Czerw. Chin Wtargnęła Do Nepalu

Katmandu, Nepal. (UPI)— Według opublikowanych tu dzisiaj raportów, wojska komunistycznych Chin "w dużej sile" wtargnęły na terytorium nepalskie w dwóch punktach — w Doti i w Dadeldhura, leżących w górskiej stronie zachodniego Nepalu.

Według nieoficjalnych doniesień, — komuniści chińscy zgromadzili naprzeciwko Nepalu 100 tysięcy żołnierzy.

Falsyfikaty 500-Złotowe

Warszawa. —(ŻW).—Komunikat MO ostrzega o pojawieniu się w obiegu w ostatnich dniach nielicznych fałszywych banknotów 500-złotowych. Rozpoznać je można po następujących cenach:

1) fałsyfikaty noszą nr. AH 5418211 wykonany w sposób niedbały. Spod koloru czerwonego przebijają ciemne plamy.

2) Znak wodny znajdujący się na marginesie jest nienaturalnie wyrazisty jak gdyby tłusty, widoczny bez patrzenia pod światło.

3) Papier falsyfikatów jest grubszy od oryginalnego, szorstki w dotyku, kruchy i łamliwy.

4) W wyrazie pięćset na stronie z wizerunkiem głowy górnika duża litera jest zniekształcona.

5) Pod znakiem wodnym znajduje się rozetka, na której z lewej strony przed cyfrą 500 występuje w falsyfikatach plonowa kreska.

Po Owacyjnym Przyjęciu w Casablance

I Konferencjach z Mohammedem V i Franco w Madrycie

Casablanca, Maroko. (UPI) Prezydent Eisenhower przyleciał tu dzisiaj z Madrytu i spotkał się z ogłuszającym, spontanicznym powitaniem w stylu "dzikiego Zachodu" ze strony szczepu Berberów i setek tysięcy Makorańczyków, jacy ustawili się wzdłuż drogi jeszcze przed świtem.

Prezydent odlatuje dziś wieczorem do Washingtonu po 6 i pół-godzinnym postoju w Casablanca i konferencjach z królem Mohammedem V. Casablanca jest ostatnim etapem w 22,000-milowej misji pokoju Prezydenta poprzez 11 krajów na trzech kontynentach. Powitanie w Casablance było jedno z najhuczniejszych.

Król Mohammed, mając na sobie długi, barwny burnus (płaszcz z kapturem), uścisnął radośnie dłoń Eisenhowera, którego widział ostatnio w Washingtonie przed dwoma laty. Powitanie było gorące,— ale przemówienia najkrótsze podczas całej tury.

Po Konferencji z Franco

Król, mówiąc po arabsku, powitał Prezydenta i wyraził nadzieję zaznania przez gościa przyjemnego postoju. Eisenhower odpowiedział, jako cieszy się z przybycia do Maroka, "jednego z pierwszych krajów, które swego czasu uznały niepodległość Stanów Zjednoczonych".

Pożegnanie Eisenhowera z Franco w Madrycie było również krótkie dzisiaj. Jednakowoż z wydanego wspólnego komunikatu wynika, że obaj mówili o zakończonej co tylko w Paryżu szczytowej konferencji aliantów zachodnich, podróży Eisenhowera do Moskwy następnej wiosny i wysiłki Eisenhowera w dążeniu do ulepszenia nieoficjalnego udziału Hiszpanii w przymierzu zachodnim.

Eisenhower był wczoraj powitany przez półtora miliona Hiszpanów w Madrycie. Jego dzisiaj powitanie w amerykańskiej bazie lotniczej Nouasseur pod Casablancą, podczas przejazdu do miasta i w mieście nie miało równych pod względem huczności i swej oryginalności z doznanych przyjęć podczas 19-dniowej misji dobrej woli i pokoju z wolnością.

Cała Ludność Miasta i z Gór

Tysiące Berberów, o jastrzębim wyrazie na twarzy wojowników, którzy przed 30 laty walczyli z Francuską Legią Cudzoziemską, przygalopowało na swych koniach ze stoków gór Atlas na powitanie Prezydenta Stanów Zjednoczonych.

Dzieci, powiewające flagami marokańskimi, — wołały "Eek", co oznacza "Ike", i "Vive le President", wypełniając szczelnie chodniki po obu stronach przejazdu Prezydenta z królem Mohammedem. Wyglądało, jakby cała ludność do ostatniego mieszkańca, w liczbie 250 tysięcy, wyległa na powitanie przybywającego wizytora.

Dodatkowo — do ludności miejskiej dziesiątki tysięcy osób przybyło z dalszych stron i w ciągu nocy umieściło się na strategicznych pozycjach. Jasne słońce paliło, gdy odziani w burnusy mężczyźni i ciężko zawoalowane kobiety wznosili radosne okrzyki powitalne.

Konni Berberzy zwracali szczególnie na siebie uwagę,— ponieważ rozłożyli się obozami po obu stronach i powiewali swymi długimi karabinami przy powitalnych, gromkich okrzykach. Król i Prezydent przejechali z lotniska do miasta samochodem z eskortą 45 policjantów motocyklowych — po honorach powitalnych w bazie.

WINA i KARA

Powieść z życia wielkomiejskiego

DZIEJE NIESZCZĘŚLIWEJ KOBIETY

Napisał H. M.

425——— (Ciąg dalszy)

Przykro mu było, że zgotował Karli tak srogie rozczarowanie, ale inaczej postąpić nie mógł.

Karla zaś wpadła do swej komnaty, jak furia i biegała wokoło po pokoju, jakby nagle postradała zdrowe zmysły.

Odmowne stanowisko, Artura było dla niej głębokim ciosem, raną silnie krawiącą.

Gdy zdenerwowanie minęło, zaczęła się zastanawiać nad sytuacją.

— Najlepiej będzie — mruknęła do siebie — jeśli Marię doprowadzę do tego, by się Artura wyrzekła.

Wtedy on odwróci od niej swe serce, a ja odniosę zwycięstwo!

Trzeba tylko wziąć się do dzieła śmiało i zręcznie.

Z gorączkowym pośpiechem wzięła się do pakowanie walizek, aby pojechać do Warszawy i tam rozpocząć intrygancką rolę.

W godzinę później zameldowano jej Artura.

Przyjęła go w salonie, że nie mógł zauważyć jej przygotowań do wyjazdu.

Artur wchodząc był blady.

Karla przyjęła go już spokojna i zrównoważona.

— Chciałem się z panią pożegnać — rozpoczął baron. — Pilna depesza wzywa mnie do woli bielańskiej. Niech pani raczy przyjąć moje serdeczne podziękowanie za prawdziwą życzliwość, dobroć i liczne ofiary, których doświadczałem na każdym kroku.

Z serdecznością podał jej rękę.

— Do rychłego zobaczenia, Arturze, ale powtarzam do rychłego zobaczenia. Zostawże mi pan przynajmniej to pocieszenie, że mogę liczyć na pańską przyjaźń.

— Z całego serca przyrzekam! — odparł gorąco. — Wkrótce dam o sobie znak życia!

Zamienili ze sobą jeszcze kilka zdań, poczem Artur pożegnał się przyjaznem uścinięciem jej ręki.

Po jego wyjściu, ogarnęło Karlę znowu silne zdenerwowanie.

— Ty musisz być moim! — szptała, podjęłam o ciebie rozpaczliwą walkę i mam nadzielę, że wreszcie zwyciężę!

Książę Teofil został natychmiast zawiadomiony przez swoich szpiegów, że Karla wybiera się w jakąś podróż.

Pośpieszył zaraz do Rolanowa, a wszedłszy do pokoju Karli i widząc jej kufry spakowane, zawołał niby ze zdziwieniem.

— Cóż to? Jak widzę, wyjeżdżasz, Karlo? Dokądże to, moja pani?

Czy mogę spytać, dlaczego czynisz z twego wyjazdu tajemnicę, skoro chyba powinienem wszystko wiedzieć.

Karla spojrzała na niego wrogo.

— Jestem panią samej siebie i mogę czynić, co mi się podoba! — dała opryskliwą odpowiedź.

— Karlo — zawołał książę podrażniony — co ma znaczyć ten ton?

Nie puszczę cię tak długo z zamku, póki nie będę wiedział celu twej podróży.

Zarazem zapytuję po raz ostatni, czy chcesz zostać moją żoną!?

Karla stanęła przed księciem i odparła w tonie stanowczym:

— A ja po raz ostatni oświadczam, że nie oddam panu nigdy mej ręki.

.... Nienawidzę pana, pogardzam nim! Rozumiesz. mój przybrany stryju.

— Igrasz z ogniem, dziewczyno! — wycedził przez zęby książę, trzęsąc się ze złości. — Ale nie ujdzie ci to płazem. Postaram się, by prysła twoja głupia duma i skończyła się twoja świetność.

Karla rzuciła mu w twarz wyzywające spojrzenie i zaśmiała się szyderczo.

— Owszem, czyń to — drwiła — ja znów ułatwię ci powędrowanie do więzienia.

Strzeż się, książę, nie doprowadzaj mnie do ostateczności!

Jeśli mi będzie tego wszystkiego za dużo, pójdę wprost do Marii i odkryję jej całe twoje oszustwo!

Wzburzony do ostatecznych granic, opuścił książę pokój Karli, zgrzytając zębami i klnąc, jak nieokrzesany jakiś wyrobnik w stanie nietrzeźwym.

— Zaczyna mi być niebezpieczną — mruczał do siebie, czując, że Karla swoje groźby traktowała poważnie. — W złym humorze gotowa kiedy sprowadzić wiele kłopotu na moją głowę.

Dlatego muszę uczynić ją nieszkodliwą i wytrącić jej broń z ręki.

Może w godzinę później, gdy po omówieniu z zarządcą zamku kilku spraw bieżących, chciał opuścić Rolanów, przechodził przypadkowo koło pokoju Karli i słyszał przez uchylone drzwi:

— Mam silny ból głowy. Proszę przygotować mi proszki aspirynowe, bo pragnę spać tej nocy!

— Poczekaj dam ja ci dobry środek nasenny, kochana Karlo—pomyślał książę z uśmiechem ironicznym. — Tylko prawdopodobnie z tego snu się więcej nieprzebudzisz.

Następnie zawrócił do swego stałego pokoju, aby wykonać szatański plan zemsty.

ROZDZIAŁ 190.

Haniebny zakład.

Chociaż na pierwszy występ w teatrze dano Marii drobną rolę, okazała w niej debiutankta błyski prawdziwego talentu, a że przy tem była ładna, spotkała się ze strony publiczności z życzliwem przyjęciem i oklaskami.

Dyrektor za kulisami zacierał z zadowolenia ręce, że zyskał nową, dobrą siłę dla swej sceny.

Po przedstawieniu wyraził Marii swoje zadowolenie i gratulował doznanego powodzenia.

— Proszę przyjść jutro do kancelarii, to podpiszemy kontrakt, widzę bowiem, że przy pracy i staraniach może się pani stać poważną adeptką sceny.

Maria była oszołomiona, jakby jakimś czarownym snem.

Otaczano ją ze wszystkich stron i winszowano szczęścia.

Szczególnie serdecznie cieszył się aktor ze swoją żoną, że pierwszy występ Marii powiódł się dobrze, polubili oni bowiem szczerze piękną, młodą kobietę i życzyli jej jak najlepiej.

(Ciąg dalszy nastąpi)

Od Wczoraj Do Dzisiaj

(Dokończenie ze str. 1-ej)

żim wprowadził nowy system kontaktów dla dziennikarzy zagranicznych akredytowanych w Warszawie.

* * *

System ten — według relacji osób przybyłych na Zachód —polega na tym, że korespondenci pism nie mogą się bezpośrednio kontaktować — z przedstawicielami poszczególnych instytucji, lecz muszą każdą rozmowę czy każde spotkanie, o które się ubiegają,— zgłaszać najpierw w Ministerstwie Spraw Zagranicznych.— Ministerstwo to ze swej strony daje zgodę i samo aranżuje spotkania lub odmawia.

* * *

Wydalenie przez reżim Rosenthala, korespondenta "New York Times", z Polski nie jest pierwszym drastycznym aktem reżimu wobec korespondentów zagranicznych. W tym roku władze reżimowe odmówiły również udzielenia wizy korespondentowi paryskiego "Le Monde" — Philippe Ben'owi.

* * *

W rezultacie nowego kursu wobec dziennikarzy również i na odcinku krajowym widoczny jest wzrost aktywności cenzury. Na łamach polskiej prasy przygasły krytyczne dyskusje i coraz rzadziej spotyka się artykuły — demaskujące śmiało drastyczne błędy reżimowej biurokracji. Ton wypowiedzi publicystycznych upodabnia się do tak zwanej "drętwej mowy" krytykowanej ostro po "przewrocie październikowym".

Dzieci Leczą Się w Uzdrowiskach

Warszawa (P) — 10 tysięcy dzieci w wieku od trzech do czternastu lat skorzystało z leczenia w różnych polskich uzdrowiskach w ciągu 1959 roku. Mali pacjenci kierowani są na leczenie na okres dwóch do trzech miesięcy, między innymi do Buska, Czerniawy, Kołobrzegu, Kudowy, Polanicy, Rymanowa i Rabki. Korzystają tam z różnych zabiegów, zaleconych przez lekarzy, a jednocześnie dzieci w wieku szkolnym kontynuują naukę. Dla dzieci najmłodszych prowadzone są ciekawe zajęcia przedszkolne. Niedawno w Ciechocinku otwarty został nowy oddział leczniczy dla dzieci po przebytej chorobie Keine-Medina.

Dla Tęższych Pań

PRINTED PATTERN

Wzór 4504

Sukienka która jest idealną dla pań tęższych. Nadaje się tak do codziennego noszenia jak też i na specjalne okazje.

Wzór 4504 można nabyć w wielkościach 36, 38, 40, 42, 44, 46, 48, 50. Na wielk. 36 potrzeba 4½ jarda 39 cal. materiału.

Cena wzoru 35 centów. Należytość prosimy nadsyłać w srebrze lub w 4c znaczkach pocztowych (lecz nie airmail) Z Kanady gotówke.

Wypełnijcie ten kupon przy zamawianiu wzorów, adresując: — Dziennik Związkowy 1201 Milwaukee Ave., Chicago 22. Illinois

Imie i Nazwisko.....

.....

Ulica .....

Miasto..... **Stan**.....

No Modelka .....

Rozmiar (Size) .....

Przemysł Japoński Dąży Do Podboju Wielkich Rynków Zbytu Na Świecie

Tak Jak Przed Dwudziestu Lat Mamy Obecnie Do Czynienia z Masowym 'Dumpingiem' Japońskim

Znowu, tak jak przed dwudziestu laty mówi się i dzisiaj dużo w świecie o japońskim "dumpingu."

Przed wojną Japończycy stosowali niskie ceny przez wywóz tanich wyrobów szczególnie rowerów i zegarków. Ponieważ dzisiaj poziom życiowy jest znacznie wyższy, Japończycy przerzucili się na artykuły uważane dawniej za luksusowe, na przykład z dziedziny elektrycznej, optycznej i na inne aparaty precyzyjne.

Z portów japońskich odpływają aparaty radiowe z transystorem, aparaty fotograficzne, kinematograficzne, aparaty do rejestrowania z taśmą magnetyczną, telewizory, lodówki, lornety, teleskopy, mikroskopy itp.

Przedmioty te są wysyłane w coraz większych ilościach do krajów zamorskich, a szczególnie do Ameryki. Brak ogólnej umowy handlowej nie pozwolił na zalanie Europy towarami japońskimi, ale odbywa się to powoli, drogą okrężną — poprzez Szwajcarię, Szwecję i Belgię.

O połowę taniej

Aparaty radiowe z transystorem, doskonałe lornetki pryzmatyczne, czy aparaty fotograficzne najnowszego typu kosztują o połowę taniej od aparatów produkowanych w Europie. Produkcja japońska jest przedmiotem poważnego zmartwienia dla przemysłowców amerykańskich, a nawet zach. Europy, którzy stoją przed zagadnieniem: czy przyjąć propozycje japońskie i zrezygnować z wymagań obrony narodowej czy też ich przestrzegać i płacić dwa lub trzy razy więcej za amerykańskie produkty, które nie są nic lepsze, a często nawet i gorsze.

Tajemnica Japończyków jest bardzo prosta: robotnik jest tam najniżej płacony na świecie. Co nie przeszkadza wcale temu, że Japonia posiada bardzo dobrych, kwalifikowanych robotników i zdolnych techników. Należy jednak podkreślić fakt, który ma duże znaczenie dumpingu: rząd japoński zmusza swoich ekspertów do uzyskania specjalnej licencji, która jest przyznana dopiero po dokładnym zbadaniu wytworzonych artykułów, co usuwa możliwość wysyłania za granicę wszelkiej tandety.

Zalew rynku amerykańskiego

Wyniki ujawniają się w liczbach: w ub. roku Stany Zjednoczone zakupiły od Japonii 2,300,000 radioodbiorników z transystorem, a w tym roku mają ich zakupić za 3,600,000. W 1954 roku fabryki japońskie wyprodukowały 11,600 takich aparatów, w 1958 roku 37 milionów, a w roku bież. produkcja ta ma osiągnąć 80 milionów. Sama japońska firma "Sony Corp" wysłała na eksport 32,000 radioodbiorników z transystorem w styczniu, 1959 r., a 55,000 w marcu.

Ostatnio japońska "Shibaura Electric Co." podpisała umowę na trzy lata na 8 milionów dolarów z amerykańską "International General Electric", której ma dostarczyć rocznie 75,000 aparatów radiowych z transystorem, 800,000 transystorów i milion lamp. "International General Electric" sprzeda z kolei te towary na rynkach Europy, Afryki i Azji, gdzie ma swoich przedstawicieli.

Przemysłowcy japońscy mają jeszcze szersze zamiary

Przemysłowcy japońscy mają jednak jeszcze szersze zamiary i tworzą już trochę wszędzie na świecie (szczególnie w Egipcie) warsztaty montażowe, w celu uniknięcia opłat celnych a przede wszystkim dla uspokojenia protestów miejscowych robotników. Części importowane są japońskie, ale są składane na miejscu, co zatrudnia miejscowych robotników i pozwala na stawienie przeszkód konkurencji rynków zagranicznych.

Żółte niebezpieczeństwo, o którym mówi się w zachodnich środowiskach przemysłowych, jest już wyraźne i można już przewidzieć jego następstwa.

Ambicją producentów japońskich jest lansowanie electronicznych maszyn do liczenia, aby sobie zabezpieczyć ich zbyt w Ameryce i Europie.

Maszyny te są tak wyjątkowej jakości, że Pentagon jest gotowy je przyjąć jeżeli rząd nie sprzeciwi się temu. Jedynie racje uczuciowe opóźniają tę decyzję.

Zalanie rynku towarami produkcji japońskiej jest faktem prawie już dokonanym i jest to rzecz, której nie należy lekceważyć.

Odwiedź Polskę w Tysiącleciu Przez Europe Travel Bureau

Fachowe i godne zaufania kierownictwo. — Europe Travel Bureau, prowadzone jest osobiście przez znanych anonserów radiowych polskiego programu radiowego "Głos Polonii", stacja WOPA, Józefa i Sławę Migałów.

Troskliwa Opieka. — Podróżni mają zapewnioną, uprzejmą i fachową obsługę w biurze, oraz pełną opiekę w podróży i w Polsce. Każda tura okrętowa jest osobiście prowadzona przez prezesa Europe Travel Bureau do statku "MS Batory" w Montrealu, zaś każda tura samolotowa jest również osobiście odprawiana przez niego na lotnisku. Każda tura posiada przewodnika w podróży.

Wygodna podróż po Polsce. — Europe Travel Bureau sprzedaje bilety samolotowe na wszystkie trasy Polskich Linii Lotniczych LOT w Polsce, z gwarancją otrzymania miejsca. Podróżni mogą więc uniknąć długich i męczących podróży po Polsce kolejami. Z Warszawy możecie lecieć samolotem do: Krakowa, Rzeszowa, Katowic, Wrocławia, Łodzi, Poznania, Bydgoszczy, Gdańska i Szczecina.

Najpoważniejsze Linie. — Europe Travel Bureau reprezentuje najpoważniejsze linie okrętowe, łącznie Linii Gdynia-Ameryka, która operuje nowocześnie urządzonym statkiem "MS Batory", między Montrealem i Gdynią. Reprezentuje również najpotężniejsze linie lotnicze, jak: Pan American, British Overseas Airways Corporation,Sabena Belgian World Airlines, Air France, Polskie Linie Lotnicze LOT, British European Airways i inne, które operują najnowocześniejszym sprzętem lotniczym.

Rezerwacja. — Czas najwyższy dokonać rezerwacji na samolot, czy okręt. Do Biura Europe Travel, 1130 North California Avenue w Chicago, należy przynieść, czy nadesłać: 1) Papiery obywatelskie lub metrykę urodzenia w U.S.; 2) Sześć fotografii 2½x3½ cala; 3) Adres rodziny w Polsce; 4) $100 zadatku.

Pekao. — Europe Travel Bureau jest uprawnionym dealerem PEKAO. Wysyła paczki PEKAO doręczane do domu, lub pewne kwoty do wyboru, za które można również pobrać gotówkę w Warszawie, Krakowie, Tarnowie, Rzeszowie, Gdańsku i Szczecinie, a niedługo i w Nowym Targu.

Czynności notarialne i prawne. — Europe Travel Bureau wyrabia wszelkiego rodzaju akty notarialne, pełnomocnictwa, akty darowizny, kontrakty kupna, sprzedaży nieruchomości w Polsce. Przeprowadza adoptacje dzieci w Polsce i sprowadza te dzieci do U.S.

Dlaczego winniście wybrać obsługę Europe Travel?

Ponieważ Europe Travel Bureau dowiodło w poprzednich sezonach lepszej obsługi swych klientów w biurze, podróży i w Polsce.

Gdyż wyjeżdżający przez Europe Travel Bureau przemawiają na programie radiowym "Głosu Polonii".

Ponieważ rodziny wyjeżdżających są informowane drogą programu radiowego "Głosu Polonii" o szczęśliwym lądowaniu wycieczki w Polsce, na podstawie telefonu od swego przedstawiciela w Warszawie.

Ponieważ Europe Travel Bureau wypełnia swym klientom wszelkie dokumenty bezpłatnie.

Ponieważ Europe Travel Bureau sprzedaje bilety na dogodne raty od 6 do 24 miesięcy.

Ponieważ Europe Travel Bureau daje najlepsze połączenia swym klientom między Chicago, czy New Yorkiem, a Warszawą.

Piękne prezenty dla wyjeżdżających. — Każdy wyjeżdżający przez Europe Travel Bureau otrzymuje w prezencie ładną podręczną walizeczkę podróżną.

Pierwszych 300 osób,które wpłacą zadatki na wyjazd do Polski, otrzyma nadto: piękny portfel na dokumenty podróży, dużą kolorową mapę Polski, oraz oprawę adresową do walizek.

Biuro otwarte codziennie do godziny 8 wieczorem. W środy do 12 w południe, w soboty do 6 wieczorem.

Setki zadowolonych turystów poprzednich sezonów stwierdza, że do Polski i Europy najlepiej jechać przez Europe Travel Bureau, 1130 North California Avenue, Chicago. — Tel CApitol 7-8326-27.

(R. M.)

Lalka i Garderoba

Wzór 7260

Podług tego wzoru możecie zrobić lalkę, a także kompletną garderobę dla niej. Córeczka może wam w tym pomódz.

Wzór 7260 obejmuje dokładne wskazówki zrobienia laleczki 9½ calowej, 3 sukienek, płaszczyka, szlafroczka, pyżam, majteczek, spódniczki, żakiecika, slacks i nocnej koszulki.

Cena wzoru 35 centów. Należytość prosimy nadsyłać w srebrze lub w 4c znaczkach pocztowych (lecz nie airmail). Z Kanady gotówke.

Wytnijcie ten kupon przy zamawianiu wzorów adresując: — Dziennik Związkowy 1201 Milwaukee Ave., Chicago 22. Illinois.

Imie i Nazwisko .....

.....

Adres .....

Miasto..... **Stan**.....

No. Modelka .....

Brak Aparatów Rentgenowskich

Warszawa. —(N).—Trudności, które napotykają pacjenci kierowani na badania do zakładów rentgenologicznych są już w Warszawie po prostu przysłowiowe. Zwłaszcza chorzy, którym potrzebne są tak zwanego zdjęcia kontrastowe: urografia, zdjęcia przewodu pokarmowego itp. odsyłani są często od jednego gabinetu do drugiego i muszą nieraz tygodniami oczekiwać na przeprowadzenie badań.

Bywa i tak jak jest np. w zakładzie na Bielanach przy ul. Kleczewskiej 26, gdzie nawet zwykłych zdjęć płuc nie można wykonać chorym o większej tuszy, poprostu dlatego,że aparat Roentgena jest bardzo słaby i jego promienie nie przenikają przez grubszą tkankę tłuszczową.

Wydaje się więc, że sytuacja dojrzała już do tego, aby pomyśleć o stworzeniu w Warszawie jednego przynajmniej z prawdziwego zdarzenia zakładu rentgenowskiego dla dzieci. W dalszej perspektywie wymagałoby to zbudowania specjalnego lokalu.

Niestety warszawskie szpitale nie mogą pomieścić wszystkich chorych. Każdego roku nie przyjmują kilkunastu tysięcy osób z powodu braku łóżek.

Na tysiąc mieszkańców powinno bowiem być 12 łóżek szpitalnych. Tymczasem w tym roku tylko 7 (z każdego tysiąca) może sobie pozwolić na leczenie w szpitalu.

Chojnicka Fara w Nowej Szacie

Chojnice (P). — Wnętrze pięknej fary w Chojnicach wypalone doszczętnie podczas ostatniej wojny, zostało całkowicie odnowione. Kościół otrzymał wspaniałą polichromię, obrazującą dzieje Kościoła w Polsce, a wszczególności na Pomorzu. Ołtarz główny dostosowano do stylu całego kościoła — gotyku nadwiślańskiego. Prostą mensę ołtarzową uzupełniają piękne witraże z pracowni toruńskiej, których tematyka poświęcona jest patronowi kościoła, św. Janowi Chrzcicielowi. Witraże te zdobyły pierwszą nagrodę na wystawie uniwersyteckiej w Toruniu.

900 Milionów Złotych Na Szkoły Tysiąclecia

Warszawa (P). — 900 milionów złotych wpłynęło na konto Społecznego Komitetu Funduszu Budowy Szkół Tysiąclecia do końca października tego roku. Największą ofiarność w zbiórce na budowę szkół wykazują mieszkańcy województw kieleckiego i katowickiego.

Za sumy, zebrane przez społeczeństwo buduje się już obecnie w Polsce 166 szkół-pomników Tysiąclecia.

Apel Do Byłych Żołnierzy P. S. Z. Wydany Przez Zarząd Główny S. P. K.

Święta Bożego Narodzenia obchodzimy uroczyście, w pogodnym nastroju i w dostatku.

Nie wszyscy jednak nasi koledzy mogą sobie pozwolić na ten dostatek. Inwalidzi wojenni, zwłaszcza przebywający w Niemczech, nie mogą własnymi siłami zarobić na zaspokojenie swych potrzeb, ani też nie otrzymują należytych zasiłków.

Trzeba dla nich pomocy. Jeśliby wszyscy koledzy-żołnierze złożyli drobne datki dolarowe, nie byłoby to dla nas wielkim uszczerbkiem, a dla inwalidów stanowiłoby wiele.

Zwracamy się więc do wszystkich byłych żołnierzy Polskich Sił Zbrojnych, tak zrzeszonych w stowarzyszeniach, jak i luzem chodzących, z prośbą o pamięć o inwalidach wojennych, z prośbą o złożenie ofiary na ten cel do miejscowych kół S.P.K., do Redakcji Pism polonijnych lub do Zarządu Głównego S.P.K. Zebrane pieniądze zostaną w całości zużyte na cele inwalidzkie, a rozdział ich zostanie podany do wiadomości publicznej przez "Kombatanta w Ameryce" i prasę.

Niech nie będzie nikogo, ktoby nie złożył przynajmniej dolara na polskich inwalidów wojennych, by chociaż w małej części wynagrodzić im i wyrównać to, czego im ciężki los poskąpił.

Pamiętajmy o inwalidach Polskich Sił Zbrojnych, którymi nie opiekuje się Państwo Polskie pod narzuconym czerwonym reżimem. — Zarząd Główny Stowarzyszenia Polskich Kombatantów w Stanach Zjednoczonych — G.P.O. Box 179, New York 1, N.Y.

Sandomierz Dostarczy Szkła

Sandomierz (P). — Prace przy budowie wielkiej huty szkła w Sandomierzu rozpoczną się w drugiej połowie 1960 roku. Pierwszy etap tych prac zakończony zostanie w roku 1963 i wówczas rozpocznie pracę pierwsza część zakładu. W roku 1965 huta osiągnie pełną zdolność produkcyjną i dostarczać będzie 15 milionów metrów kwadratowych szkła okiennego rocznie.

Polacy We Władzach Powiatowych w Brazylii

Rio de Janeiro (P) — W wyborach municypalnych w niektórych powiatach stanu Parana Polacy uzyskali większość miejsca w radach powiatowych. W powiecie Male został wybrany prefektem Jan Lopaciński, zaś do rady powiatowej weszli: Damian Pobaszkiewicz, Witold Paul (wnuk zmarłego niedawno działacza polskiego Romana Paula), Bolesław Gryczak, Klemens Stawicki, Franciszek Dorociński i Michał Krzydłowski. W sąsiednim powiecie Rio Azul wybrano do rady powiatowej: Mirosława Głuszczyńskiego, Albina Janowskiego i Jana Jasińskiego. W powiecie Candido do Abreu większość rady składa się z osób polskiego pochodzenia.

Teraz Macie Wyjątkową Okazję Posyłania Za Darmo Paczek z Mięsem Do Polski

Obecnie kiedy w Polsce daje się odczuwać brak mięsa i wyrobów mięsnych, Calverta paczki żywnościowe będą dla Waszych rodzin i przyjaciół wielką pomocą.

Paczki te możecie wysyłać bez ograniczeń wzamian za zakrętki od butelek Calvert whiskey.

W tych warunkach każda zakrętka z butelek Calverta staje się ważną formą służenia bliskim w kraju.

Podkreślmy w dodatku, że Calvert Distillers wysyła za każdych 6 zakrętek złożonych pod jednym z poniżej wskazanych adresów okazałe paczki do sierocińców, szpitali i ochronek według rozdzielnika organizacji społecznych cieszących się ogólnym zaufaniem.

Jest to więc, szczególnie w sezonie Przedświątecznym wskazówka aby łączyć przyjemne z pożytecznym i gdy tylko zaopatruje się kto w zapasy trunków na święta, wybierać przedewszystkim Calvert Reserve lub Lord Calvert, pamiętając o przysłowiu: Do Zakrętki Zakrętka — Paczka do Polski Prędka!

Przypomnieć należy, że ktokolwiek zebrał 30 zakrętek ten ma prawo wskazania indywidualnego adresu pod którym firma Calvert Reserve wyśle obfitą paczkę wyborowych produktów żywnościowych, w tym 8 funtów wyrobów mięsnych. Można zgóry przewidzieć, że przesyłka tego rodzaju przyjęta będzie w Polsce z wdzięcznością i uznaniem dla ofiarodawcy.

Zbliżające się święta dają wyjątkową okazję skorzystania z tej cennej oferty. Przypuszczać też należy, że rekordowe dotąd powodzenie kampanii Calvert Distillers, przeprowadzanej w Stanie Illinois, przekraczać będzie w dalszym ciągu najśmielsze oczekiwania.

Przypominamy, że zakrętki wysyłać należy pod jednym z trzech podanych niżej adresów:

Dziennik Związkowy, 1201 No. Milwaukee Ave., Chicago 22, Ill.

Dziennik Chicagoski, 1455 West Division St., Chicago 22, Ill.

Polish American Congress, 1520 Division St., Chicago 22, Ill.

(R.M.)

NAJLEPSZEGO GATUNKU WM. A. ROGERS

SREBRO STOŁOWE

Gwarantowane Na Całe Życie
Można Nabyć

PO TYLKO $2.20 i Sześć Kuponów Komplet za

1 łyżka do zupy
1 widelec stołowy
1 nóż stołowy z pustą rączką, ostrze z nieplamliwej stali
2 łyżeczki do herbaty
1 widelec do sałaty

Oprócz powyższych już otrzymaliśmy dodatkowe srebro do uzupełnienia kompletów, a mianowicie:

3 łyżki do podawania jarzyn.....$1.20 i 6 kuponów
Nóż do masła i łyżeczka do cukru.....$1.20 i 6 kuponów
Chochelka do sosu.....$1.20 i 6 kuponów
Duża łyżka do jagód.....$1.20 i 6 kuponów
Widelec do wędlin.....$1.20 i 6 kuponów

ILOŚĆ KOMPLETÓW na kupony, do nabycia bez ograniczenia ilości.

DZIENNIK ZWIĄZKOWY
1201 Milwaukee Ave. Chicago 22, Ill.

KUPON NA SREBRO STOŁOWE

Cena $2.20 (z przesyłką $2.35)

No. 3037 **22-go Grudnia, 1959**

Za dołączone.....**kuponów i $**..... **gotówka**

proszę mi przysłać następujące sztuki srebra z gwarancją:

.....

Nazwisko .....

Adres .....

Dziennik Związkowy — 1201 N. Milwaukee Ave. Chicago 22. Ill.

J. Cieślewicz Kierownikiem Drukarni Dziennika Związkowego

Długoletni drukarz i metrampaż Dziennika Związkowego p. Józef Cieślewicz, w połowie ub. listopada objął stanowisko kierownika drukarni Dziennika Związkowego i Zgody.

Józef Cieślewicz

Pan Cieślewicz pochodzi ze znanej rodziny związkowej. Ojciec jego był jednym z założycieli przed wielu laty Biblioteki im. Słowackiego na południowej stronie miasta. Rodzina Cieślewiczów po dłuższym pobycie w Chicago, wyjechała do stanu Wisconsin, gdzie obecny kierownik drukarni związkowej rozpoczął w młodym wieku w "Gwieździe Polarnej" swą pierwszą praktykę w pracy drukarskiej. Później przeniósł się do Chicago i po odbyciu pięcioletniej praktyki w drukarni związkowej w r. 1922 otrzymał kartę unijną jako dyplomowany drukarz.

Pan Cieślewicz pracuje od tego czasu nieprzerwanie w drukarni związkowej. Należy od wielu lat do Tow. Ognisko Gr. 504 ZNP przy Gminie 120 ZNP. Poślubił młodą Polkę ze znanej rodziny Szarafińskich, z którą dochował się trojga dzieci—dwie córki i jednego syna.

Panu Cieślewiczowi życzymy jak najlepszego powodzenia na zaszczytnym i odpowiedzialnym stanowisku kierownika drukarni związkowej.

Przyjęcie w Zagranicznym Klubie Prasowym z Okazji Nowego Statku Leonardo Da Vinci

Ostatnio odbyło się w Zagranicznym Klubie Prasowym w Nowym Yorku przyjęcie dla przedstawicieli amerykańskiej prasy obcojęzycznej, na którym zapoznano ich z nowym statkiem Linii Włoskiej T/V Leonardo Da Vinci o wadze 33,500 ton.

Honorowym gościem na przyjęciu był Dr. Bruno Astori, wicedyrektor Linii Włoskiej i kierownik spraw ogólnych i ogłoszeniowych tej firmy w całym świecie, który odwiedził Stany Zjednoczone w związku z bliskim wprowadzeniem do obsługi nowego statku Leonardo Da Vinci. Dr. Astori udzielił zebranym interesujących informacji w sprawie tego najnowocześniejszego i technicznie zaawansowanego statku, którego model widoczny jest na zdjęciu. Statek ten stosownie do planu zawinie do portu Nowy York 9 lipca 1960.

Na zdjęciu w środku znajduje się kapitan Ezio Bonfanti, generalny zarządca Linii Włoskiej na Stany Zjednoczone i Kanadę, gospodarz przyjęcia, którego toast za "pomyślność, rozwój i powodzenie amerykańskiej prasy obcojęzycznej" spotkał się z entuzjastycznym przyjęciem obecnych redaktorów i wydawców .

Na prawo, witający Dra Astori w imieniu amerykańskiej prasy obcojęzycznej jest kom. Michel Ciepliński, prezes Champlain Advertising Company, prowadzący sprawy ogłoszeniowe i reklamowe Linii Włoskiej w publikacjach prasowych. (R.M.)

Z Działalności Posterunku A. H. Kelly

Onegdaj w kwaterze Towarzystwa "Chicago Society," 2222 N. Kedzie ave., odbyło się kwartalne posiedzenie Posterunku im. Arthur H. Kelly No. 339 Legionu Amerykańskiego, którego komendantem jest Stefan Imbrose. Posiedzenie to połączone było z wieczorkiem towarzyskim, urządzonym za inicjatywą mec. Mariana G. Kudlick, byłego komendanta Posterunku, oraz jednego z założycieli tejże placówki weterańskiej.

———

Podczas tego wieczorku towarzyskiego podana była suta kolacja myśliwska czyli tak zw. "Duck Dinner." Na życzenie przewodniczącego wieczorku inwokację wygłosił Brat Norbert, C.S.C., dyrektor Alumnów Wyższej Szkoły Św. Trójcy.

Udział w posiedzeniu brała spora liczba członków, zaś w wieczorku zauważono wielu miłych gości.

Podczas tego posiedzenia i wieczorku dokonano zaprzysiężenia starszego wicekomendanta, który z różnych powodów nie mógł brać udziału w oryginalnej instalacji, a mianowicie dra. Kazimierza Jakubowskiego.

Komendant Posterunku również zamianował następujących członków do wypełnienia wakansów w Posterunku, a mianowicie:— dr. Tadeusz Tenczar, zamianowany został lekarzem Posterunku; Marian Bachta, doradcą prawnym; Wawrzyniec Kociński, kapelanem, i Stanisław Janowiak oficerem służbowym.

———

Komendant Posterunku również oznajmił, że podczas następnego posiedzenia Posterunku pani Felicja Walkowicz, wdowa po ś. p. Leonie Walkowiczu, znanym polskim dziennikarzu oraz członku Legionu, dokona wręczenia nowego sztandaru amerykańskiego Posterunkowi ku czci pamięci śp. Leona Walkowicza.

———

Po skończonej kolacji nastąpiła zabawa towarzyska oraz wyświetlanie zdjęć z rybołóstwa mec. Mariana Kudlick.

Już Jest Do Nabycia!

KALENDARZ ZWIĄZKOWY

NA ROK 1960

W KALENDARZU ZWIĄZKOWYM na rok 1960 oprócz kalendarium, wykazu świętych imion, znajdą czytelnicy bogaty Dział Literacki, Rozrywkowy i Naukowy, a cały kalendarz jest okraszony zdrowym polskim humorem, oraz mnóstwem interesujących ilustracji.

NOWELE! WIERSZE! HUMOR! ILUSTRACJE! NAUKA! SZTUKA!—WYKAZ POLSKICH FIRM W CHICAGO I W INNYCH MIASTACH, KTÓRY UŁATWI WAM ZAKUPY ZE WSZYSTKICH DZIEDZIN.—OTO JEST KALENDARZ ZWIĄZKOWY, KTÓRY JUŻ NIEBAWEM ZAWITA POD WASZ DACH!

Zamówcie sobie już dzisiaj u Sekretarza Finansowego Waszej Grupy lub piszcie Dziennik Związkowy, 1201 Milwaukee Ave. Chicago 22, Ill.

KALENDARZ ZWIĄZKOWY

Cena Kalendarza przy indywidualnym kupnie, $1.50

Przy zamawianiu Kalendarza przez Grupy i Gminy Kalendarz jest sprzedawany po cenie kosztu

"Bajki Dla Dzieci" — Pióra Zofii Hrynkiewicz

W grudniu, w wydaniu Polskiego Towarzystwa Literackiego w Londynie, ukażą się ciekawe i urocze bajki dla dzieci p. t. "W krainie bajki", pióra Zofii Hrynkiewicz, znanej z twórczości dla dzieci i młodzieży w szeregu pism polskich w Europie i Ameryce, jak również znanej śpiewaczki w Europie i Stanach Zjednoczonych.

Tom zawiera następujące bajki wierszami: — Kwiat paproci — Wesele rudej wiewiórki — Szklana góra — Baba Jaga — Wilk i lis — Złote jajko.

Przepiękne ilustracje znanego rysownika Marka Gramskiego.

Książkę można zamawiać pisząc na adres: Mrs. Zofia Hrynkiewicz, 79, Outram Rd., Addiscombe, Croydon, Surrey, England.

Cena wraz z przesyłką pocztową wynosi 1 dolara i 20 centów .

Z Gminy 34 Z.N.P.

Posiedzenie Gminy 34-tej odbędzie się jak zwykle we wtorek 22-go grudnia, o godzinie 8-ej wieczorem w sali Stow. Domu Polskiego, 11935 So. Michigan Avenue.

W ten dzień będą wydawane kosze gwiazdkowe biednym, a nie w poniedziałek jak było ogłoszone na ostatnim posiedzeniu. — Franciszek Kabat, prez.; Fran. Wróblewska, sekr.

Security Fed. Savings Oferuje Black Forest Zegary Ścienne

Osoby, które chciały mieć dokładny europejskiego typu zegar ścienny, mogą otrzymać jeden zegar jako podarek za oszczędzanie w Security Federal przy 1541 W. Division Street. Te ręcznie rzeźbione zegary wykonane zostały przez rzemieślników Czarnego Lasu w Niemczech, którzy posiadają tradycję dobrego wyrobu zegarów. Security Federal posiada 54-letnią tradycję dostarczania dobrej usługi oszczędnościowej dla publiczności z Milwaukee, Division i Ashland. Zegary ścienne zostaną podarowane jako prezenty wszystkim tym, którzy oszczędzą $100 lub więcej na dawnym lub nowym koncie oszczędnościowym przed 10 stycznia 1960. (R.M.)

Polski Program Radiowy Na Stacji WIMS, Michigan City

Towarzystwo Królowej Polski Dąbrówki, Grupa 1120 ZNP zawiadamia, że nadaje w dniu 25 grudnia, w sam Dzień Bożego Narodzenia polski program radiowy ze stacji WIMS, Michigan City, Ind. Program można usłyszeć, nastawiając swoje odbiorniki na falę 1420 na stację WIMS. Program nadany zostanie od godziny 11 do 12 w południu. Jest on doskonale przygotowany i bardzo ciekawy i z pewnością spodoba się on słuchaczom również w obrębie Chicago, do czego Towarzystwo to serdecznie zaprasza. — Helena Bełkowska, sekr. Grupy 1120 La Porte, Ind.

NA WASZYM STOLE Na Każdą Okazję Waszej Uroczystości Rodzinnej Wyjdzie Wam Na Zdrowie, Gdy Będziecie Pić i Mieć Na Stałe Te Doskonałe Likiery i Napoje z Polskiej Firmy Wyprodukowane Przez Naszych Rodaków

Najserdeczniejsze Życzenia Wesołych Świąt Bożego Narodzenia Dla Całej Polonii Składa Zarząd Firmy

Jedyna Tylko Polska Firma Tego Rodzaju w Całych Stanach Zjednoczonych

Nie Kupujcie Innych Likierów i Wódek Nie Polskich Firm a Tak Bardzo Podobnych Do Naszych

Zaopatrzcie się w POLSKIE LIKIERY *Słynnej Marki*

Monastery BRAND

i HENRI-C BRANDY

We Wszystkich Najlepszych Składach Wódek i Likierów

HONEY PUNCH
KRUPNIK LIQUER

oraz tak duży wybór wielu innych doskonałych napojów naszego wyrobu z naszej Firmy

PIJCIE ten staropolski likier po obiedzie. Dodany do highball'u lub cocktil'u albo ponczu wzmocni i podkreśli ich smak i zapach.

Goście będą podziwiać ten smaczny i przyjemny w piciu trunek wyrabiany już w dawnych czasach dla szlachty i rycerstwa, stworzony dla dogodzenia podniebieniu smakosza.

Obecnie . . . Ten sam wyborny produkt w nowym opakowaniu.

70 Proof

Podajemy Także Listę Jakiego Rodzaju Likiery i Napoje Możecie Otrzymać. — Wybierzcie Co Wam Najlepiej Będzie Odpowiadało w Waszym Najbliższym Sąsiednim Sklepie Likierów lub Tawernie.

Akvavit
Allasz (Polish Style Kummel)
Anisette
Anisone
Apricot, Blackberry
Cherry, Peach and Ginger Brandies
Apricot, Blackberry and Peach Liqueurs
Boonekamp
Cafe Sport
Cherry Liqueur (Wiśniowa)
Cherry Nalivka
Creme De Cocoa
Creme De Menthe
Creme De Mocca
Creme De Rose
Curacoa
Goldwasser
Karpaten (A Polish Bitters)
Kartoflanka (Polish Style Potato Vodka)
Korzenna
Krupnik (Honey Punch)
Kummel
Lemon Ice
Malort
Manhattan
Martini
Mastiha
Monasterie Benedyctine Style
Ouzo
Pelinkovac
Peppermint Schnapps
Piolunowa
Raspberry Liqueur (Malinowa)
Rock & Rum (Crystalized)
Rock & Rum (Fruit)
Rock & Rye (Crystalized)
Rock & Rye (Fruit)
Rosolio
Rum (Dark) (Jamaica Style)
Shaknis
Sloe Gin
Strawberry Liqueur
Benevento
Starka (A Polish Rye Type Whiskey)
Triple Sec
Monastery Vodka
Wiśniak (Wild Cherry)
Żubrówka
Żytniówka (A Polish Rye Type Whiskey)
Henri-C 10 Star Brandy
White Eagle Vodka

70 Proof | 70 Proof | 80 i 100 Proof | 50 Proof | 84 Proof | 60 Proof

Te to doskonałe w smaku są w sprzedaży i podawane wszędzie Gdzie są na składzie najlepsze gatunki

Nowy spis likierów Monastery Liquors można otrzymać na zamówienie

Wystarczy poprostu zwrócić się i podać swój adres do:

NATIONAL CORDIAL CO. INC.

2129 NORTH WESTERN AVE. CHICAGO, 47 ILLINOIS

Dziennik Związkowy
POLISH DAILY ZGODA

Second - Class Postage Paid
At Chicago, Illinois

Published daily except Sundays by

ALLIANCE PRINTERS AND PUBLISHERS, Inc.
1201 Milwaukee Avenue
CHICAGO 22, ILLINOIS

Wysyłany przez Pocztę w Chicago i w Kanadzie	Wysyłany przez Pocztę Poza Granicę Chicago w U. S.
Codziennie i Sobotę	Codziennie i Sobotę
Rocznie (1 yr.) $16.00	Rocznie (1 yr.) $15.00
Półrocz. (6 mos.) 9.50	Półrocz. (6 mos.) 9.00
Kwartał (3 mos.) 6.00	Kwartał (3 mos.) 5.50
Miesięcz. (1 mo.) 2.75	Miesięcz. (1 mo.) 2.75
Tylko Sobotnie Wydanie	Tylko Sobotnie Wydanie
Rocznie (1 yr.) $6.50	Rocznie (1 yr.) $6.00
Półrocz. (6 mos.) 4.00	Półrocz. (6 mos.) 3.75
Kwartał (3 mos.) 2.50	Kwartał (3 mos.) 2.50
DO INNYCH KRAJÓW	
Codziennie i Sobotnie	Tylko Sobot. Wydanie
Rocznie (year) $22.00	Rocznie (year) $8.00
Półrocz. (6 mos.) 13.00	Półrocz. (6 mos.) 5.50
Kwartał (3 mos.) 8.00	Kwartał (3 mos.) 3.50

Na "Standach" (News-Stands) — Pojedyńczy Numer Codziennie (Single Daily Copy)....10c
Na "Standach" (News-Stands) — Pojedyńczy Numer Sobotni (Single Saturday Copy).....15c

KAROL PIĄTKIEWICZ, Editor-in-Chief
J. STAN. ŚWIERCZYŃSKI, Manager

Phone: All Departments BRunswick 8-8700
Telephone to City Editor before 8 A. M.
BRunswick 8-8707

Rękopisów i fotografii Redakcja nie zwraca.

Rzeźnicy Dostali Podwyżkę

Około dziesięciu tysięcy członków siedmiu lokali unijnych Amalgamated Meat Cutters and Butchers Workmen w Chicago wytargowało podwyżki wynagrodzenia w nowym kontrakcie na dwa lata.

Krajacze mięsa w samoobsługowych sklepach, tak zwanych "markets" i "super markets" otrzymali $5.50 podwyżki tygodniowo, a rzeźnicy w sklepach obsługiwanych otrzymali $6.50 tygodniowo więcej z zastrzeżeniem drugiej podwyżki o $6.50 w październiku 1961 roku. Tak samo rzeźnicy w sklepach samoobsługowych mają otrzymać taką samą drugą podwyżkę ($5.50) w październiku 1961go. Dalej, obecna podwyżka obowiązuje wstecz do 3go października, więc też będzie po kilkadziesiąt dolarów "ekstra" dla każdego na Gwiazdkę.

W następnym roku, to jest 1960ym, czeladnicy rzeźniccy w Chicago będą zarabiać po $124 tygodniowo, pracując 40 godzin, a majstrzy po $130 tygodniowo.

Czy wytargowane przez unię rzeźników podwyżki odbiją się na cenach mięsa, w tej chwili jest wciąż zagadką... nie trudną do rozwiązania. Zazwyczaj sklepy przerzucają tego rodzaju podwyżki na konsumentów.

Skoro jednak o zorganizowanych rzeźnikach mowa, trudno nie podkreślić, że unia jest dobrą rzeczą i ogół amerykański trzyma z zorganizowaną pracą. Trzeba jednak, aby unia również szła ze społeczeństwem i swymi regułami nie utrudniała ludziom życia oraz nie podrywała gruntu pod nogami swemu zawodowi.

Mamy tu na myśli unijne "tabu" na sprzedaż mięsa w czasie pozagodzinnym, to jest, kiedy sklepy są dłużej wieczorami otwarte, a rzeźnicy—po odrobieniu dziennej szychty —już odeszli do domu. Mięsiwa przez nich nakrajanego czy nasiekanego, zważonego, opakowanego, czyli całkiem przygotowanego do wzięcia leży w otwartych refrydżetorach—ladach bez liku. Publiczność może jednak tylko na nie patrzeć się i łykać ślinę, bo nie wolno go się dotknąć. To znaczy można dotknąć, obejrzeć i położyć z powrotem. Kupić nie wolno! Takiego artykułu nie przepuszczą przy kasie. Zatem wielu na taki porządek złorzeczyli otwarcie lub w duchu i zamiast świeżej wołowiny, baraniny, cielęciny czy wieprzowiny, nabywa świeży lub mrożony obok drób przygotowany przez innych unistów lub różne konserwy. Wielu może nawet po dłuższym czasie zapomina jak smakuje świeża wołowina, cielęcina, baranina i wieprzowina, przyzwyczajać swój smak do tego, co można nabyć po powrocie od swej pracy dziennej.

Wszak nie wszyscy mogą sobie pozwalać na zakupy za dnia. W wielu wypadkach wszyscy z domu pracują i wracają od dziennych zajęć dopiero wieczorem. Znajdują się również matki obarczone drobnymi dziećmi, które nie pozwalają im na oddalenie się z mieszkania. I te muszą czekać na powrót mężów do domu.

Nie wiemy, czy powyższe "tabu" zostało wyeliminowane w nowym kontrakcie? Jeśli nie, to powinno to nastąpić, bo to i ludziom utrudnia życie i szkodzi dobrej renomie amerykańskiemu ruchowi unijnemu.

O Krytyce Sowieckiego Ambasadora

W warszawskich kawiarniach krąży szereg dowcipów na temat sowieckiego ambasadora Abrasimowa, który niedawno jak donosiła prasa wschodnia — ostro skrytykował polską sztukę. Abrasimow na przyjęciu w Związku Dziennikarzy miał się tak rozgadać, że punkt po punkcie począł wymieniać wszystkie "ciemne" strony polskiej twórczości artystycznej. Malarstwo nazwał zdegenerowanym abstrakcjonizmem, rzeźbę kopiowaniem Zachodu, poezji zarzucił formalizm, a o literaturze powiedział, że ucieka od problemów socjalizmu.

"U nas wszystko, co pachnie Zachodem—powiedział Abrasimow—jest dobre, a wszystko, co ze Wschodu jest złe." Następnie postawił on szereg zarzutów prasie, która —jak miał oświadczyć—"mało i niechętnie pisze o wydarzeniach artystycznych w Związku Sowieckim."

W kawiarniach mówi się, że studenci warszawscy rozpoczęli pieniężną zbiórkę, aby "na gwiazdkę" kupić sowieckiemu ambasadorowi kilka obrazków "abstrakcyjnych" z cyklu "polska droga do socjalizmu."

Francja Odbija Się

Francja, która po drugiej wojnie światowej była bezustannie wstrząsana i szamotana przez komunistów i przeto stoczyła się na podrzędne miejsce pod wielu względami, poczyna za prezydenta Charles de Gaulle "odbijać się" prestiżowo i gospodarczo. Naród francuski odradza się też fizycznie.

W końcu 19go wieku Europa, przedstawiająca 7 procent powierzchni ziemi, miała jedną czwartą ludności świata. Swą kulturą, swym przemysłem... górowała nad innymi częściami świata.

Francja posiada wśród swych sąsiadów sytuację uprzywilejowaną... Rosja była wówczas daleko, Niemcy bezradne po upadku Bismarka, Włochy dość słabe. Jedna tylko Anglia, mająca 40 milionów mieszkańców i imperium 400 milionów ludzi, była wówczas poważnym "przeciwnikiem". Francja znajdowała się w pełnym rozwoju kolonialnym. Tonkin, Sudan, Senegal, Gabon, Madagaska, Tunis i jeszcze inne kraje przyczyniały się do tego, że stała się drugim w świecie co do swej siły krajem po Wielkiej Brytanii.

Jednak był wielki błąd: stale zmniejszanie się urodzin. Francja według pewnego pisarza tej epoki stawała się coraz bardziej "krajem kawalerów i jedynaków". Od 1876 do 1945 roku sytuacja się pogarszała z roku na rok; w pierwszej wojnie światowej zginęło prócz tego prawie półtora miliona młodych mężczyzn, kilkadziesiąt tysięcy w drugiej wojnie światowej. Francja bez zdawania sobie może z tego sprawy szła za teorią Anglika Malthusa, który głosił ograniczenie urodzeń i był zwolennikiem "umiarkowanych niedostatków", koniecznych do ograniczenia "żądań mas ludowych."

Anglia nie poszła za wskazówkami Malthusa, lecz we Francji znaleźli się na nieszczęście zwolennicy tej nauki. Był to dla Francji okres "jałowy". Niczego nie uczyniono dla rodziny, która musiała ponosić ciężary pośrednich podatków. Był to okres, w którym im więcej ktoś miał dzieci, tym więcej płacił podatków bez żadnych dodatków, jeśli chodzi o zarobki. Stąd też zaznaczało się stałe zmniejszenie się liczby urodzeń od 1876 do 1945 roku, podczas gdy w innych krajach sąsiadujących z Francją wzrastała liczba mieszkańców: w Niemczech, we Włoszech, w Anglii.

Francja staczała się ku upadkowi. Na szczęście nastąpił zwrot na lepsze.

Obecnie Francja jest krajem, którego ludność się zwiększa i stopa życiowa się polepsza, jest krajem na drodze do lepszej przyszłości.

Nie Ma u Nas Chłopów

Bawił niedawno w Ameryce student rosyjski, Wadim Loginow. Zwiedził kilka naszych wyższych uczelni. Niektóre rzeczy nawet mu się podobały. Zmartwiło go tylko jedno: W kolegiach i uniwersytetach amerykańskich nie zauważył nigdzie "chłopów" i "robotników."

Biedny Wadim. Nie widział nigdzie studentów w połatanych ubraniach i podartych butach, stąd doszedł do wniosku, że tylko synowie milionerów mogą sobie pozwolić tutaj na wyższe studia. Na szczęście mamy w kolegiach i uniwersytetach synów robotników i farmerów. Nie różnią się niczym od bogaczy, mają porządne ubrania, mają swe własne auta, ich pochodzenie, zawód ich ojców nie stanowią kwalifikacji do przyjęcia, mają wszędzie dostęp, przyjmują ich także do organizacji studenckich, tak zwanych "fraternities," jeżeli się dobrze uczą, mogą sobie zasłużyć na stypendia, a bardzo często taki chłopak, czy pochodzi z miasta czy z farmy, pracuje po kilka godzin dziennie i w ten sposób pomaga sobie do zdobycia wykształcenia.

W Rosji jest widocznie inaczej. Tam się deklamuje dużo o równości, ale widocznie nie ma takiej równości, skoro wśród studentów można odróżnić synów chłopskich i robotniczych od innych, o ile inni wogóle istnieją i mają prawo do wyższych studiów. Wadim zdziwiłby się również, gdyby zbadał pochodzenie wielkich ryb na Wall Street, w przemyśle i handlu, bo i tu znalazłby takich, których ojcowie byli zwykłymi robotnikami albo farmerami. (Gwiazda Polarna).

To i Owo

W wiosce w Chinach, gdzie istnieje "komuna," poburzono domy, aby zniszczyć wszelki ślad dawnego sposobu życia, a na ich miejscu wybudowano baraki, w których przebywają osobno mężczyźni i osobno kobiety. Osobno i oddzielnie żyją również dzieci. Żywienie członków komuny dokonywa się w halach, dokąd muszą się zjawiać po swe porcje wszyscy, gdyż gotowanie oddzielne jest surowo wzbronione. Wyżywienie jest nędzne: pracujący robotnik komuny otrzymuje dwa lub trzy razy dziennie skromną porcję ryżu—to wszystko.

WIÓRA SPOD PIÓRA

CHOINKA

Z lasu przywieziona,
Zielona — pachnąca,
Pięknie wystrojona
Srebrem, złotem lśniąca!

Bańki kolorowe
Tak prześlicznie świecą...
Drzewko już gotowe
Ku radości dzieciom.

Pajace, łańcuchy,
Jabłuszka czerwone,
Białej watki puchy
Ślicznie zawieszone.

Pierniki, orzechy,
Barwne czekoladki,
Słychać dzieci śmiechy,
Szczęśliwej gromadki.

A na samym szczycie
Złota gwiazda świeci,
A niżej widzicie
W szopce — Jezus Dziecię?

Aniołki, laleczki,
Kolorowe cuda,
Świecą się banieczki
Jakby bajki złuda.

Świeczek mnóstwo płonie!
Wszystkie kolorowe,
A z choinki wonie
Płyną wciąż sosnowe.

Zimne ognie ślicznie
Gwiazdki rozsypują...
Lecą wkrąg ogniście
I dzieci radują!

Srebrem, złotem świeci...
Lśni — jak diamenty,
Choinka dla dzieci
W cichy wieczór święty.

Już wieczór zapada,
Złota gwiazdka wschodzi!
Wesoła gromadka,
Śpiewa, Bóg się rodzi!

Zofia Hrynkiewicz

* * *

WIELKIE SŁOWA

Rzecz dzieje się w sali tortur dawnego zamku. Skazaniec, któremu kat przyłożył rozżarzone do białości żelazo do skóry, wydaje przeraźliwy okrzyk bólu, rozlegający się szerokim echem po sklepieniach podziemia.

— Cicho! — mówi patetycznie kat. — Wielkie cierpienia są nieme.

* * *

PODEJRZLIWA EWA

Pewnego razu Ewa mówi do Adama:

— Adamie, coś mi dzisiaj dziwnie wyglądasz! Czy ty mnie czasem nie zdradzasz?

— Czyś ty oszalała? — krzyknął pierwszy człowiek. — Przecież jesteś jedyną kobietą w raju!

— Jedyną? Czekaj, niech policzę twoje żebra!

* * *

KTO BĘDZIE GOTOWAŁ?

Młody reporter zwierza się swojemu redaktorowi naczelnemu:

— Zaręczyłem się z cudną dziewczyną, wysportowaną. Pływa jak ryba, zna szermierkę i narciarstwo, prowadzi wóz po mistrzowsku i gra świetnie w tenisa.

— A ty — przerywa mu redaktor — czy umiesz chociaż usmażyć jajecznicę?

* * *

MUCHA

Słysząc, że wiedza to — dzień, światło,
Nieuctwo — noc ponura, głucha,
Postanowiła zostać światłą:
Wzięła się do ksiąg — pewna mucha.
Po stosach książek mucha łazi.
Bzzz... bzzz... bzzz... — brzęczy cóż za sztuka!
Nie jest zbyt trudna, w każdym razie,
Cała ta wiedza, ta nauka.
Na grubym tomie mucha siada
Bzzz... bzzz... bzzz... brzeczą słowa musze,
Że już rozumy wszystkie zjadła.
Że — mędrcem jest już, że — geniuszem.
Bzzz... bzzz... bzzz... — brzęczy — ile człowiek,
By tom przeczytać czasu użył!
A ja — tom cały już mam w głowie:
W ciągu dwóch minut, trzech — najdłużej...
Nie chełp się — radzę nadstaw ucha. —
Gdy tyle umiesz, co ta mucha,
Której rozdyma pycha tułów,
Choć książki tylko zna... z tytułów.

Przełożył z rosyjskiego
J. Mazurkiewicz

* * *

HUMOR SOWIECKI

"Prasa sowiecka jest naprawdę wolna i naprawdę ludowa. To jest zasadnicza różnica między nią a prasą burżuazyjną."

Michał Susłow, sekretarz C.K. Komunistycznej Partii Zw. Sow.

* * *

RUSKIE PRAWO

Historia dotyczy zorganizowania mieszanej sowiecko-węgierskiej komisji żeglugi na Dunaju.

Statut tej komisji oparty był na zasadach zupełnej równości: Rosjanom zagwarantowane było prawo żeglugi w górę i w dół rzeki. Węgrom zagwarantowano prawo żeglugi — w poprzek rzeki.

Co Życie Niesie

Na Kurzą Stopkę:—Już Się Dzień Zaczął Przydłużać i Ku Przedwiośniu Niemylnie Zmierza

Już dziś dzień jest cośkolwiek dłuższy aniżeli był w poniedziałek. Niespostrzeżenie, cichcem, słońce nas zacznie darzyć większą hojnością światła.

Przysłowie polskie powiada, że pomiędzy 21 grudnia, a Bożym Narodzeniem dnia przybywa "na kurzą stopkę," a koło Żywca ludzie mówili, że od Bożego Narodzenia "na Nowy Rok" (czasu przybywa) jak na kurzy stop."

x x x

W zamierzchłych czasach, ludzie nie znający kalendarza, a życie swe układający wyłącznie według zjawisk przyrody, wyczuwali jakoś zimowe przesilenie dnia z nocą. Szczególnie nasi praprzodkowie w północnych borach Europy wiedzieli, choć określić tego "zegarkowo" nie mogli, kiedy dzień zaczął się przydłużać, po długich mrokach twardej jesieni.

I tak dzień 25 grudnia był u wielu ludów świętem, w którym obchodzono zwycięstwo bożków światłości nad mocami ciemności.

x x x

Przydłużanie się dnia, choć tak nieznaczne iż trudno je w pierwszych tygodniach wyczuć, niosło tym ludom pierwotnym wieść radosną o przedwiośniu i o wiośnie.

Cieszyli się więc, że oto słońce przemogło pogłębiające się i przedłużające ciemności głuchej jesieni, w którą zazębiała się już sroga i luta zima. A radość swą pogańskimi wyrażali obrządkami.

x x x

Wiedzieli, że czekają ich jeszcze długie tygodnie udręki zimowej, a dziad sinobrody nieraz rozsroży się i mrozem i zamiecią. Wiedzieli, że styczeń (choć go może inaczej nazywali) uderzy z północy srogimi wichrami śnieżyc i mrozów, a luty, to dopiero "wierch zimy," a przecież serca ich radością i tęsknotą za wiosną wypełnione, czekały tego cudu nieskończonego, kiedy przyroda znów się w czarodziejstwie niewysłowionego piękna odrodzi, a Słońce ubłogosławi Ziemię życiodajną łaską promieni.

x x x

Doświadczenia wiekowe uczyły ich z dziada pradziada, że po największej ciemności przychodzi zwycięstwo światła i że w głuchą jesień zamierania nie należy tracić nadziei ni radości.

I inne też powiedzenie powiązało się z wczesno-zimowym przygotowaniem do powitania wiosny: najciemniej jest przed wschodem słońca.

x x x

Ludzie owych czasów bliżej byli przedziwnych tajemnic życia niż nasze pokolenia. Wówczas żyli odwiecznie ustalonym rytmem przyrody. I jeśli nam dzisiaj eksperci od wykazów porównawczych powiadają, że w owych czasach zamierzchłych ludzkie życie było bardzo krótkie (podobno przeciętnie wynosiło tylko 35 lat), to twierdzenie owo musimy z dużą szczyptą soli przyjmować do wiadomości.

x x x

Bo, po pierwsze, nie mamy żadnych dokładnych wiadomości o długości życia ludzkiego z tamtejszych "dzikich" czasów.

Powtóre, statystyki naukowe zaczęto sporządzać stosunkowo niedawno: na przełomie dziewiętnastego i dwudziestego stulecia.

Czyli, że zaczęto te wykazy sporządzać w owym czasie, gdy życie ludzkie, skutkiem rosnącego uprzemysłowienia i sztucznej mechanizacji było najkrótsze. Z początkiem bowiem "wieku maszyn i techniki," nikt nie zwracał uwagi na zdrowie ludzkie—ludzie starsi masowo zapadali na suchoty. a kilkunastoletnie dzieci pracować musiały po 14 a nawet 16 godzin w fabrykach pełnych kurzu, dymu i brudu.

Dopiero na tle tych warunków, uzyskano "pomyślne" wykazy, powiadające, że stosowanie hygieny i coraz rozleglejszej wiedzy lekarskiej, życie zaczęło się przedłużać.

Ale twierdzić, że w dawnych, zamierzchłych czasach, życie ludzkie było jeszcze krótsze od życia na początku ery przemysłowej, jest conajmniej absurdem wynikającym z przeceniania wartości uprzemysłowienia.

Dziadek piszącego, spędzając w Beskidach cały okres swej doczesnej wędrówki, żył 98 lat; ojciec, który już zakosztował "postępu" w kopalniach Pennsylvanii byłby może do połowy tego wieku nie dociągnął, gdyby się nie przerzucił do kolejnictwa i do pracy na otwartych przestrzeniach. Może dzięki temu doczekał się 81 roku życia przed skonem.

x x x

Przywarą wielkiej rewolucji przemysłowej, która jeszcze nasze umysły gniecie, było nadmierne, aż do głupoty przesadzone przecenianie wartości wszelkiej mechanizacji. Powstawały wielkie miasta, które jeszcze po dziś dzień miliony ludzi zachwycają—diabli wiedzą czym?—Prawda, hygiena przemysłowa zrobiła wielkie postępy. Ale za to ludzie trują się dzień i noc spalinami gazolinowymi od samochodów, bo jeszcze nikomu nie przyszło na myśl, aby domagać się "czystszych" motorów automobilowych, a wielki przemysł nie podejmie w tej sprawie inicjatywy ze względu na koszta. Wiadomo przecież: udoskonalanie motorów aby całkowicie spalały gazolinę (bez dymu), pociągłoby milionowe wydatki. Zresztą... całkowicie gazolinę spalające motory zmniejszyłyby z pieca na łeb zapotrzebowanie na gazolinę, co znów w latach pokoju byłoby "klęską" dla wszystkich dziedzin przemysłu naftowego.

x x x

Prawda: dokonuje się ucieczka ludzi z brudów wielkomiejskich do małych miasteczek i na przedmieścia. Ale to nie pomniejsza zgryzoty. Bo nie wiadomo, czy nałykanie się smrodów spalinowych w drodze do domu, może być nadrobione (dla zdrowia) tym świeżym powietrzem, jakie możemy wdychać przez kilkanaście godzin pobytu w domu?

x x x

W ogólnej sumie, trudno powiedzieć, aby życie "prostackie" na roli było "gorsze" lub "biedniejsze" od wielkomiejskiego latania w kółko za dolarem.

I trudno też zrozumieć "gorączkę" uprzemysłowiania, jaka ogarnia i tak już uprzemysłowiony Zachód, jakoteż prymitywny jeszcze Wschód mający pretensje do raju sowieckiego.

Wysilamy się na podnoszenie wytwórczości przemysłowej, a gdy już rynki są przesycone, to grozi nam nadprodukcja. Prawda: dla zaspokojenia potrzeb gospodarki mechanicznej potrzeba jeszcze wielu lat, zanim uprzemysłowimy ludy "gosodarczo zacofane." Ale co się stanie, gdy wszystkie ludy będą uprzemysłowione i wszystkie osiągną przesyt rynkowy?

x x x

Nie oznacza to przecież, że nie powinniśmy dążyć do podnoszenia poziomu gospodarczego wszystkich ludów.

Ale należałoby przewartościować pewne poglądy i programy, aby podnoszenie stopy życiowej narodów nie było tylko ślepą "religią złotego cielca." Rozwój przemysłowy powinien iść w parze z pogłębianiem sumienia społecznego. Powinien dopatrywać, aby mechanizacja nie szkodziła zdrowiu ludzkiemu.

Do niedawna, fabrykę, z największymi nawet dymami i smrodami stawiano, gdzie się komu żywnie podobało—z zatruwaniem powietrza i wody, a więc wbrew prawom przyrody.

x x x

Może jeszcze przyjdzie taki czas, kiedy te sprawy będą wzięte pod roztropną uwagę przy dalszej rozbudowie życia gospodarczego.

Może najciemniejszy okres "manii mechanicznej" już się skończył.

Może kiedyś miasta nasze, jeziora i rzeki nie będą bezmyślnie zatruwane w imię "postępu."

a Treasury of Christmas sentiments

compiled by CLARK KINNAIRD

Washington Irving, the centennial of whose death came in 1959, has been immortalized by his *Legend of Sleepy Hollow, Rip Van Winkle, Knickerbocker History of New York,* and his affectionate writings concerning Christmas. The latter include a memorable toast:

Now Christmas is come,
Let's beat up the drum,
And call up our neighbors together.
And when they appear,
Let us make them such cheer,
And will keep out the wind and weather.

Another more serious toast often heard in homes in 19th century America, came over with immigrants from Scotland:

Some hae meat and canna eat,
And some would eat but lack it . . .
But we hae meat and we can eat,
And so the Lord be thankit!

Three appropriate holiday prayers of thanksgiving suggested by the Laymen's National Committee, Inc., are:

Bless us, O Lord, and these Thy gifts, which we are about to receive from Thy bounty, through Christ Our Lord. Amen.

* * *

Lift up your hands toward the sanctuary and bless the Lord. Blessed art Thou, O Lord our God, King of the universe, who bringest forth bread from the earth. Amen.

* * *

Bless, O Lord, this food to our use, and us to Thy service, and make us ever mindful of the needs of others, in Jesus' Name. Amen.

Distributed by King Features Syndicate

TIMELY TOPICS

Motorcycle Factory In Szczecin Gaining Renown

The "Junak" Has Won Many Competitions And Prizes

In Polish Szczecin there is a motor-cycle factory well known already in spite of the fact that it has only recently been established. It is located on the site of the old "Stoewer" works. "Stoewer" was synonymous with the well known typewriters and solid luxury cars, made to order. Something after the style of the English Rolls-Royce in a slightly lower class. But it's an old story already. In 1945 after the passing of the frontline, only devastated production shops were left, full of rubble and rusty iron scrap. Of the machines producing the luxury items not even a memory remained.

Today "Stoewer" carries the prosaic name of the Szczecin Motor-cycle Factory and through its gates are passing the "Junak" motor-cycles, well known in Poland and abroad.

As a matter of fact, everything had to be started from scratch. Even the walls required repairing. Machines have been brought, workers trained and the prototype has been produced. The first 350 cu. cm motor-cycle in Poland, designed by Polish constructors and produced by Polish engineers and workers.

One has to confess that the start was not very happy. It is true that the engine was working perfectly, that a number of modifications, unknown even abroad, have been introduced, but.... The frame was weak. A doleful gossip (confirmed by facts) started circulating among the specialists, sportsmen and amateurs and motor-cycling enthusiasts that "Junak" (the brave) was not so brave in spite of such a high sounding name.

Leading specialists from the Gdańsk Polytechnic were called in to help. After many tests, wearisome calculations and experiments the construction of the frame was changed. The result surpassed all expectations. The new frame was perfect. It withstood all tests, it was stronger than in any other motor-cycle of this type.

"Junak" began to win all competitions and the most difficult trials. The brave "Junak" was passing the test under the most diverse conditions.

Later successes came like an avalanche; the gold medal in 1958 in the six-day trials in the German Federal Republic, considered the most difficult performance test for motor-cycles, success in the very difficult Tatra trials where out of some dozens of motor-cycles from many countries only eleven finished the course, including—nine "Junaks."

They have defeated their rivals with such world known marks as for instance, the Czechoslovakian "Jawa." To the "Junak" successes can be added those of our competitors taking part in the road and cross country trials in spite of great competition from imported machines such as "A. J. S.," "Matchless," "B. S. A." and "Jawa." And finally in April of this year "Junak" established the Polish speed record (150 km. per hour,—around 65 miles).

The former mistrust vanished. Orders started coming in from the whole country and from abroad. In spite of continuously rising output the factory cannot meet even a part of the demands.

Last year 3,000 "Junaks" were produced, this year production will increase nearly three times (8,000). In two years the Szczecin factory will be producing 20,000 motor-cycles annually.

The production is very diverse. Three versions are produced ,the standard, tourist and performance. At the same time tests are being carried out with prototypes of various side-cars for the tourist motor-cycles and of commercial trailers. The factory also plans the construction of a new, 250 cc. model. ....

The interest in "Junak" is increasing abroad, in Turkey, India and even in Abyssinia. The international successes have not been without effect.

Workers at the Szczecin Motorcycle Factory are for the most part very young. 25 years is considered already a mature age. A number of workers could still be found below 21 years of age. Discussions between the 23-year-old engineer and a foreman two years younger are nothing exceptional in this factory.

Perhaps that is the reason why there is so much enthusiasm, willingness and experimenting.

A Page In American History

On December 10, 1869 — ninety years ago — the first territorial legislature of Wyoming voted to give women the right to vote. When Wyoming came into the Union as a state in 1890, woman suffrage was written into its constitution ,the first state to do so. Utah enfranchised women in 1870, Colorado in 1893, and on its admission to the Union in 1895, Utah also adopted a constitution containing equal suffrage. The next year Idaho followed. These early victories, however, aroused the opponents of woman suffrage, and a long campaign of educating public opinion became necessary. In 1910 the state of Washington included woman suffrage in a number of reform amendments to its constitution. In the same year the National Woman Suffrage Association presented to Congress a petition signed with some 500,000 names urging a federal amendment. It was not until May, 1919, however, that the Federal woman suffrage amendment was passed by Congress by the necessary two-thirds majority and submitted to the States for ratification. The Woman Suffrage Amendment, the 19th Amendment, went into effect on August 26, 1920.

On December 13, 1924—35 years ago — Samuel Gompers, first president of the American Federation of Labor, died in Texas. Of Russian-Jewish origin, Gompers was born in England and after immigrating to the United States, he became a worker in the cigar-making industry. In 1864 he joined the International Cigar Makers' Union of which he later became president. He was one of the founders of the American Federation of Labor and its first president — and with the exception of the year 1895, served in that capacity until his death. A conservation leader, he made the A. F. of L. a force to be reckoned with and at the same time kept the organization out of politics. Gompers, an avowed opponent of theorists and radicals in the labor movement, concentrated or seeking improvements in working conditions, increases in wages, and shorter working hours. His policies contributed greatly to the development and influence of American labor unions.

★ ★ ★ Sports — P.N.A. Youth Section — Social ★ ★ ★

Ashland Bindery Gains In Council 41 PNA; Len Sabinski Racks Up 226-616

STANDINGS

	W.	L.
Mazewski Boosters	29½	15½
F-T Restaurant	28½	16½
Ashland Bindery	27½	17½
2-nd Federal Savings	27	18
Erickson Boosters	27	18
O'Malley & MceKay	23	22
Lloyd's	23	22
Reda's Liquors	21	24
Division Chevrolet	20	25
Cragin Bowl	17½	27½
Beauty Crest Wall Tile	16	29
Armitage Inn	10	35

Ashland Bindery vanquished Cragin Bowl in 2 games and tied in the other to gain sole possession of third place in the Council 41 PNA Keg loop title race, one game back of second place F-T Restaurant, loser of a pair to the William N. Erickson Boosters, and two back of pacesetting Al Mazewski Boosters, who were capturing 2 from Armitage Inn, last Tuesday night at the Saranecki Brothers' Cragin Bowl.

J. Szczepanik tallied 534 and Lou Foszcz 530 for Ashland Bindery, Ronnie Hull 542 and R. Cortesi 536 for Cragin Bowl, Casey Grendzinski 543 and Ed Chiappetta 536 for Erickson. Gene Charles 499 for F-T. Al Smentek 515 and Joe Cwynar 514 for Mazewski, and T. Grabowski 481 for Armitage Inn.

Ted Skaluba's 591 and Art Gerlich's 514 netted Second Federal Savings 2 at the expense of O'Malley and McKay and a 4th place tie with the Erickson Boosters. Steve Schlenker tossed a 565 for the losers.

Lloyd's rallied for a 2 to 1 nod over Beauty Crest Wall Tile (John Gallo threw a 566 for Lloyd's, and Len Kiolbasa 496 for Beauty Crest Tile.

Tom Pultorak rolled 509 and El Barkmann 500 in sparking Division Chevrolet to 2 triumphs at the expense of Reda's Liquors. Len Sabinski notched a 226-616 and Lee Andersen 501 for Reda's.

ASHLAND BINDERY: J. Szczepanik 534, V. Bogucki 453, R. Szumny 505, B. Hull 504, L. Foszcz 530.

CRAGIN BOWL: R. Bertrim 514, R. Cortesi 536, M. Celmer 472, P. Saranecki 506, R. Hull 542.

F-T RESTAURANT: G. Derby 423, G. Charles 499, P. Turbak 497, F. Derby 495, R. Krieger 470.

ERICKSON BOOSTERS: C. Grendzinski 543, A. Chiappetta 427, W. Pociask 490, E. Chiappetta 536, L. Johnson 520.

ARMITAGE INN: M. Cooper 396, J. Stenson 419, T. Grabowski 481, B. Suhr 466.

MAZEWSKI BOOSTERS: W. Macuda 483, J. Cwynar 514, E. Wegrzyn 451, C. Sydor 455, A. Smentek 515.

O'MALLEY & McKAY: J. Hutton 488, H. Fahnrich 476, R. Buckley 473, S. Schlenker 565.

SECOND FEDERAL SAVINGS: Zmudski 493, Gerlich 514, Nawiesniak 465, Skaluba 591, Galaz 480.

BEAUTY CREST WALL TILE: E. Lukwinski 489, J. Mercado 409, P. Izewski 450, L. Kiolbasa 496.

LLOYD'S: B. Goode 480, J. Sievert 428, S. Zderski 493, D. Marchese 405, J. Gallo 566.

REDA'S LIQUORS: J. LaGrippe 422, L. Andersen 501, A. Patellaro 448, G. Roche 456, L. Sabinski 616.

DIVISION CHEVROLET: T. Pultorak 509, D. Palmer 442, W. Zurowski 499, E. Barkmann 500, J. Zurowski 433.

The Sportrait: Alex Olmedo

Los Angeles. (UPI) — Alejandro Olmedo Rodriques, known affectionately to his University of Southern California classmates as "The Chief," is going after the world's professional tennis championship with all the vigor he used to become the greatest amateur star.

The Peruvian-born tennis player is better known under his Americanized name of Alex Olmedo but he's going to put all the determination of an Inca chief into his latest ambition — to become the top pro tennis star in the world.

There were no more amateur goals left for Olmedo when he announced last week he was turning pro under the banner of promoter Jack Kramer. And there are a lot of financial goals he can achieve as well as the title of world's greatest player.

That accolade presently rests on the broad brow of Ricardo (Pancho) Gonzales. But the 31-year-old Gonzales, looking ahead to the time when he will retire from active competition, picks Olmedo to be his successor.

Olmedo, however, must win that designation and Gonzales is ready to resist his efforts for as long as it is possible and profitable.

Olmedo, who learned all about finances as a commerce major at Southern Cal, applied his knowledge to obtain a minimum guarantee of $35,000 from Kramer who said if the Davis Cup star lives up to his potential as a tennis player he should earn $100,000 the first year.

"I am determined to become the best tennis player in the world," Olmedo said as he lunched between classes on the university campus. "I know I'm getting into a real tough league and I have a long way to go. But I'm going to the top.

"I have never wanted to be second best in anything I have done and now that I have turned professional I want to be the best."

But Olmedo doesn't expect to achieve that ambition immediately. Every great amateur has encountered difficulty the first season after turning pro. And Olmedo knows that he will be playing men like Gonzales, Lew Hoad, Frank Sedgman, Pancho Segura and the rest of the top professionals who know how to conserve their strength and still play their best game on the long tours.

BOASTS "THE BIG SERVE"

Kramer, one of the greatest players himself both as an amateur and professional, says Olmedo has "the big serve" so vital to the pro player and he is confident the Peruvian will be a success.

Olmedo gets his first taste of pro action in a couple of weeks when he flies to Australia during the Christmas holidays to take part in one pro tournament and some selected matches before returning to finish out his semester at the university."

Olmedo hopes to get in his final 10 units of work towards a degree between tennis seasons after his first big tour and the dozen Kramer tournaments in all parts of the world.

"I came to the United States for more than just the chance to play tennis," the shy 23-year-old athlete said. "I had to strike while I could as a pro to capitalize on whatever reputation I've made in the game. But my education is still very important to me and I intend to finish out what I started at the univedsity."

If Olmedo's future materializes as Kramer foresees it, he will enjoy at least a decade of making top money as a professional. Gonzales, now in his tenth year as a pro, is estimated to make at least $100,000 a year and the moody champion does not engage in all the tournaments open to him, preferring to pace himself more.

"I've worked out with Gonzales many times," Olmedo smiles. "He is a great player and has taught me a lot. I hope to show him how well he has taught me in the months to come."

President's Christmas Message, Midnight Mass On WMAQ

President Eisenhower's annual Christmas greetings to the nation and the world, the Midnight Mass from St. Patrick's Cathedral in New York City, a late-evening program of Christmas music and a special Christmas Day stereo broadcast have been added to the schedule of Christmas programs to be carried by Station WMAQ.

The Pontifical Mass, to be broadcast on NBC-Radio, Thursday, December 24, will be carried by Station WMAQ from 11:00 p.m. CST until its conclusion. It will be followed by a program of Christmas music recordings, lasting until 1:00 a.m. CST.

The President's greeting and the lighting of the traditional White House Christmas tree will take place, Wednesday, December 23, from 4:05 to 4:30 p.m. CST. Secretary of Commerce Fred Seaton will introduce the President and there will be music by the U.S. Marine Band and Youth For Christ Chorals.

On Christmas Day, Friday, December 25, from 12:05 until 2:00 p.m., Station WMAQ will broadcast a special Christmas in Stereo program, with the NBC Chicago Orchestra under Joseph Gallicchio's direction and the Reno Tondelli Quintet presenting traditional Christmas music, both classical and in the lighter vein. Phil Bowman will be host-narrator of this program.

Joe Zyzda Scores Twice As Eagles Top Racine, 2-0

Milwaukee, Dec. 21. — The Chicago Eagles, representing Illinois in National Amateur soccer cup competition, defeated Wisconsin's champions, the Racine Sports club, 2 to 0, Sunday.

A crowd of 1,000 saw Joe Zyzda score at 35 minutes of the first half and repeat in the fifth minute of the second half. This was a fourth round match.

The Eagles next will meet Missouri's still undetermined champion.

MINER & MINER
CONSULTING ENGINEERS, INC.
5598 SOUTH BROADWAY
IN LITTLETON, COLORADO

has immediate openings for ELECTRICAL ENGINEERS.— R. E. A. Project Experience Necessary. Utility background desired in design. Experience in power lines, substations and related work. Foreign assignment. U. S. citizenship required.— Reply by air mail giving education, experience and other pertinent information. All information held confidential.

Secret Agent X9

By Mel Graff

Registered U. S. Patent Office

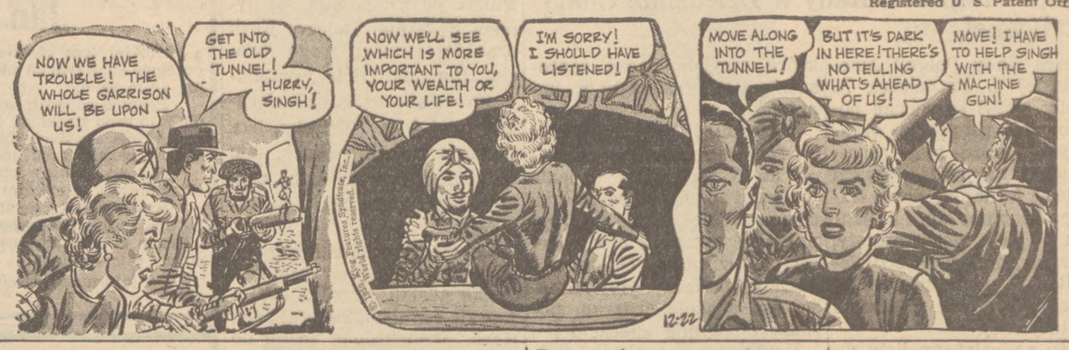

Young Polka Halts Arm-Wol Lewis Jr. Win Streak; Old Style Cops 3

STANDINGS

	W.	L.
Niemiec Tavern	31	14
Crown Service Station	25	20
Arm-Wol S. S.	25	20
Shelley Steel Corp.	24	21
Old Style Lager	24	21
Moskal Caterer No. 2	21	24
Moskal Caterer No. 1	15	30
Young Polka Tavern	15	30

Young Polka Tavern snapped the Arm-Wol Service Station win streak at 11 games, although dropping a pair, during Lewis Jr., Handicap Keg loop play last Tuesday night at Lewis Bowl. Walter (Red) Kozielec shot a 559 for Arm- Wol and P. Mika 433 to win for themselves a turkey apiece. Arm-Wol now boasts a record of 11 triumphs in its last 12 tilts.

Bob Warnke, a turkey winner, posted a 537, John Demski 517 and Mike Diak 501 in pacing pacesetting Niemiec Tavern to a 2 to 1 nod over Shelley Steel Corp., whose attack featured a 535 by turkey winner Walter Majkszak and a 506 by Stan Czerski.

Old Style Lager blanked Moskal Caterer No. 2 to tie Shelley for 4th position. Bob Medal, a turkey victor, notched a 551, John Starczowski 566 and H. Scalzitti 503 for Old Style, and Bruno Dankowski, winner of a gobbler, tallied 558 and Casey Swiontek 533 for Moskal.

Frank Ginise's 555 won for him a turkey and for his Crown Service Station combo a pair of triumphs at the expense of Moskal Caterer No. 1. S. Kartesky rolled a turkey winning 495 for the losers.

YOUNG POLKA TAVERN: A. Broneage 438, P. Mika 433, R. Czajkowski 437, B. Muir 415, J. Siers 375.

ARM-WOL S. S. J. Mazur 434, L. Jastper 398, C. Siwek 436, J. Micek 478, W. Kozielec 559.

NIEMIEC TAVERN: R. Niemiec 498, E. Pawelek 383, J. Demski 517, M. Diak 501, B. Warnke 537.

SHELLEY STEEL CORP. Grosson 490, W. Watrach 464, J. Moskal 476, S. Czerski 506, W. Majkszak 535.

MOSKAL CATERER NO. 2: E. Wasniewski 409, B. Demming 390, C. Swiontek 533, B. Dankowski 558, E. Karol 495.

OLD STYLE LAGER: J. Starczowski 566, H. Scalzitti 503, J. Russo 394, B. Medal 551, D. Dreyer 493.

MOSKAL CATERER NO. 1: E. Kozakiewicz 413, D. Sitko 391, J. Lewis 393, S. Kartesky 394, B. Meller 447.

CROWN SERVICE STATION: F. Ginise 555, B. Dalke 415, R. Bare 384, J. Healey 393, N. Brait 480.

McKittrick-Nurenberg And Karlov Share Ostrowski Business No. 1

STANDINGS

	W.	L.
McKittrick-Nurenberg	28	17
Karlov Food & Liquors	28	17
West Elsdon Pharmacy	26	19
Polly's Lounge	25	20
Fairway Auto	25	20
Wiercioch Builders	24½	20½
Terry's Auto Service	23½	21½
Watson Bros.	23½	21½
Bob's Unique S.S.	22½	22½
Nada's Lounge	21	24
Joanna Western Mills	21	24
Airway Liquors	20	25
Miami Cocktail Lounge	19	26
Siler & Guzdziol	19	26
Geo. O. Lehr Plumbing	19	26
Chippewa Paper	16	29

Paced by Tom McKittrick's 552 series and Ed Michalak's 550, McKittrick-Nurenberg went on to defeat Wiercioch Brothers Builders thrice last Tuesday night at Miami Bowl to tie with Karlov Food and Liquors, 2 to 1 victor over George O. Lehr Lawn Plumbing and Heating, for first place in the Ostrowski Southwest Businessmen's Keg loop title race.

Al Wiercioch posted a 534 for his squad, Ron Foley 558 for Karlov Food, and Richard Michalek 507 for George O. Lehr.

Chippewa Paper Products spurted to shade Siler and Guzdziol Funeral Home, 2 to 1, on a 534 by Mike Kuca. Casey Kuca tallied 520 for Siler and Guzdziol.

Terry's Auto Service and Watson Brothers fought to a stalemate. Ray Barczak scored a 540 for Terry's and Frank Ostrowski 503 for Watson.

Julian Maciag racked up a 558 and Jake Maciag Jr. 551 in pacing Bob's Unique Service Station to a 2 to 1 decision over Nada's Lounge, whose attack showed a 534 by Robert Michalak.

Joanna Western Mills clipped West Elsdon Pharmacy, 2 to 1, behind Gene (TW) Wasowicz's 542. Marvic Gorss rolled 552 for West Elsdon.

Airway Liquors soared to 2 triumphs at the expense of Fairway Auto Rebuilders. John Pawlarczyk threw a 524 for the winners and Al Pokorny and Bill Brown 532 each for the losers.

Bill Gannon's 553 enabled Polly's Lounge to trim the Miami Cocktail Lounge, 2 to 1. John Pastorek chalked up a 537 for Miami.

JOANNA WESTERN MILLS: A. Fabiono 511, E. Ertman 475. S. Trzos 454, A. Stott 530, E. Wasowicz 542.

WEST ELSDON PHARMACY: H. Campbell 479, J. Sedlak 515, E. Shupryt 541, M. Gorss 552, J. Shudvick 504.

FAIRWAY AUTO REBUILDERS: A. Pokorny 532, B. Brown 532, J. Flowers 422, J. Zeman 475, F. Zeman 523.

AIRWAY LIQUORS: J. Bodere 512, H. Slawinski 467, J. Madej 428, T. Turczynski 513, J. Pawlarczyk 524.

POLLY'S LOUNGE: S. Papa 496, R. Balun 458, N. Lipinski 459, Bill Gannon 553. Bob Gannon 533.

MIAMI COCKTAIL LOUNGE: T. Sansone 500, E. Stanek 478, E. Jarmus 448, J. Pastorek 537, T. Koch 450.

WIERCIOCH BROTHERS BUILDERS: C. Ulman 430, T. Kash 488, A. Wiercioch 534, R. Wiercioch 463, H. Persak 510.

McKITTRICK - NURENBERG: F. Albrecht 544, E. Michalak 550, M. Hojnacki 484, G. Ganakos 488, T. McKittrick 552.

GEO. O. LEHR, LAWN P. & H.: G. Chuduk 453, R. Leidke 420, M. Williams 434, D. Parker 462, R. Michalek 507.

KARLOV FOOD & LIQUORS: S. Barczak 504, J. Wojciehowski 435, D. Munch 432, R. Foley 558, A. Pino 511.

CHIPPEWA PAPER PRODUCTS: H. Olszewski 503, T. Hellbrunner 402, W. Konczal 412, G. Orcutt 497, M. Kuca 534.

SILER & GUZDZIOL FUNERAL HOME: S. Malak 448, M. Malak 356, B. Guzdziol 499, C. Kuca 520, E. Andrassi 511.

TERRY'S AUTO SERVICE: R. Barczak 540, J. Koralewski 430, J. Paukner 466, G. Considine 435, M. Ostrowski 465.

WATSON BROTHERS: B. Gayle L. Waliczek 425, L. Ostrowski 497, F. Ostrowski 503, E. Wicherek 485.

NADA'S LOUNGE: W. Rettig 428, T. Rupp 498, R. Rail 453, R. Michalak 534, E. Skulavik 513.

BOB'S UNIQUE SERVICE STATION: Julian Maciag 558, C. Maciag 449, B. Truckey 524, Jake Maciag Jr. 551, Jake Maciag Sr. 476.

Garfield, Lincoln Parks Feature Array Mid-Winter Flowers

A dazzling array of Mid-Winter flowers, native to many foreign lands, will transform the conservatories in Garfield and Lincoln parks into exciting vistas and breath-taking scenes of floral splendor during the Chicago Park District's 47th Annual Christmas Folwer Show extending from Sunday, December 20 through Sunday, January 3, 1960. The conservatories will be open every day from 9 a.m. to 9 p.m., except on Christmas Eve and New Year's Eve when they will close at 5 p.m.

The traditional flower of the Christmas Season, the flame-red poinsettia, and its companions, the pure white and the delicate pink varieties, will hold the center of the stage. A great deal of contrasting material makes this show one of unusual interest. The Christmas display is one of the four large flower shows presented annually in the park conservatories. These shows are planned a year in advance and are arranged with utmost skill and artistry on the part of the park horticultural staff. Visitors from far distant palces are among the many thousands who enjoy the shows each year. More than 150,000 are expected to visit the conservatories during the Holiday Show.

In Horticultural Hall in Garfield Park conservatory, green and snow covered evergreen trees together with the red-berried Firethorn and Ardisia with bright coral red berries are arranged in the rock garden and waterfall area to ceate a native woodland scene. Around the Wishing Well and along the winding paths plantings of poinsettias and evergreens are interspersed with fragrant Paperwhite Narcissus, Jerusalem Cherries, Cyclamen and blue daisies from South Africa. Tall background material with red and white flowers add to the color scheme.

School and civic groups may arrange for guide service by writing to the office of Chief Horticulturist or telephone KEdzie 3-1281 for Garfield Park or LIncoln 9-3006 for Lincoln Pk. conservatory.

Does Art Appreciation Depend Upon Display

Modern ways of displaying art, and whether or not they are an improvement over the old methods, will be discussed when The American Scene presents "Art and the Exhibitor" as its subject, Sunday, December 27 (WNBQ-Channel 5, 8:30 a.m. CST) (Color).

Guests will be Daniel Brenner, an associate professor of architecture at the Illinois Institute of Technology, who is a partner in the architectural firm of Brenner and Turk, and Dr. George E. Danforth, director of IIT's Department of Architecture.

Discussion will include problems of displaying art relative to the building in which they are displayed, with the Guggenheim Museum in New York being used as an example, and the Art Institute of Chicago's former method of covering a wall with pictures, compared to its present spacing.

A "Tree" Is Born

The lights are on again at Thillens Stadium, home of Boys' Major League. Dark since September when some 600 youngsters reluctantly gave up their nightly baseball to return to their books, the playing field at Devon and Kedzie now displays a gaily lighted Christmas tree. The 60 foot cone of lights towers over the surrounding area and is visible for miles.

With the passing of the Holidays and its altogether too brief "moment" of glory, the "tree" will resume its humdrum existence as an ordinary utility pole until summer night baseball returns.

JAMIN'S VERSATILE

New York, (UPI) — Jamin, the brilliant trotter from France that campaigned at U. S. harness tracks this year, also is trained to carry a jockey in certain "saddle" trotting events abroad. He's usually assigned to carry about 160 pounds.

E-E Cleaners Tie Circuit 7 For SLA Leadership

STANDINGS

E-E Cleaners	23	16
Circuit No. 7	23	16
Morskie Oko	22	17
Sobieski	19	20
Wasik Real Estate	15	24
Hemlock Savings	15	24

The E-E Cleaners turned back Morskie Oko, 2 to 1, last Thursday night at Gage Park Bowl to earn a first place deadlock in the Sea League of America Mixed Bowling league race with Circuit 7, loser of 2 to Sibieski.

Joe Polacek rolled 466 for the Cleaners, Barbara Page 418 for Morskie Oko, Frank Kalinka 537 for Sobieski, and Ray Mroz 483 for Circuit 7.

Wasik Real Estate shaded Hemlock, 2 to 1, to tie the latter for 5th place.

Joe Sarik shot 498 for Wasik and Mel Postelniak 431 for Hemlock.

E-E CLEANERS: B. Przechera 427, L. Herda 395, J. Krozel 482, M. Jucha 395, J. Palacek 466.

MORSKIE OKO: C. Hammerling 369, R. Hemmerling 339, B. Page 418, B. Wolf 390.

CIRCUIT No. 7: B. Janis 344, T. Tyma 435, L. Wierz 384, R. Mroz 483.

SOBIESKI: F. Krupp 345, H. Waskiel 326, G. Szafranowski 277, M. Krupp 420, F. Kalinka 537.

HEMLOCK: V. Kina 299, F. Tokarski 376, M. Postelniak 431, S. Hernandez 420.

WASIK: J. Serwonski 393, D. Hercinski 435, J. Sarik 498, C. Zegadlo 456.

Charles Bateman shouldn't get bored with his work on a new Screen Gems filmed series called "Twd Faces West." Te plays twin brothers—one a swaggering gun-happy Westerner; the other a mild mannered, Boston-educated doctor. Their paths cross in a small Western town in the late 1860's. Since they both go for the same gal, Bateman has to use two different romancing techniques in scenes with leading lady June Blair.

Unitas Welds Baltimore Colts Into Pro Football's Greatest Combine

Baltimore, Md, (UPI)— "The Perfect Ad For Pro Football" goes on display again next Sunday in Baltimore and on thousands of TV screens.

That's how the late Bert Bell, former National Football League commissioner, once described John Unitas.

Yet Unitas (No. 19) will look pretty much like any other quarterback when he appears in Memorial Stadium to lead the Colts against the New Yodk Giants Sunday in the N.F.L. championship game.

Unitas, 26, is a lean-faced blond of Lithuanian ancestry. He stands 6-1, weighs 195 pounds and is slightly bow-legged. He is quiet, soft-spoken and flashes a ready grin.

Some experienced pro football observers call Unitas the game's top current passer. Others claim he is the best passer in football history. They say this even though they have seen Baugh, Luckman, Waterfield and Graham.

These statements produce marathon arguments but they are not the most fascinating part of the Unitas story. His rise to sports fame sounds like a soap opera—except that it really happened.

Looking back, it seems that Unitas gained something every time he hit a tough spot, even though he appeared to be losing ground. His key weapons were several friends, talent, study and perseverance. Mainly perseverance.

John's father died when he was four but his mother put him through St. Justin's High in Pittsburgh. Like many boys, he could only go to college if he could obtain an athletic scholarship. Jim Carey, who coached John in high school, recognized his talent. But Notre Dame and Indiana saw only a lean, 145-pound quarterback who was too light. They turned him down.

Unitas wound up playing for Louisville under coach Frank Camp. There he got plenty of practice passing while draped with tacklers. He didn't make any All-Star teams but the Cleveland Browns were interested. However, the Pittsburgh Steelers struck first. They drafted John in 1955 but released him before the season began.

Unitas immediately asked Coach Paul Brown of Cleveland for a tryout. Brown said he couldn't use him because Otto Graham was on hand but told Unitas to be ready for a trial in 1956.

PLAYED FOR $6 A GAME IN 1955

On the strength of this encouragement, Unitas played semi-pro football in Pittsburgh for $6 a game to keep in shape for a tryout with Cleveland.

But the Colts signed John in the spring of 1956 and possibly changed the future course of the Eastern Division as well as their own Western Division. If Unitas had appeared in the Cleveland camp that year, its Eastern Division rivals probably would have faced Unitas, the game's top passer, in the same backfield with Jim Brown, the sport's top runner, in recent seasons.

Unitas got his chance when George Shaw, then Baltimore's No. 1 quarterback, was injured while playing against the Chicago Bears in the fourth game of the 1956 season.

Unitas has been Baltimore's top signal-caller ever since and he is more than just a brilliant passer.

He calls most of Baltimore's plays and is what many quarterbacks are reputed to be but aren't—a gambler. He likes to pass when the Colts need only a foot for a first down. He crossed up the Giants last year by passing when the Colts were on New York's seven-yard line in the famous "Sudden Death" overtime period of the championship game.

To prove he knows where he's passing Unitas tossed an all-time N.F.L. season high of 32 touchdown passes this year. That means he'll be New York's big problem again Sunday.

His name is pronounced "you-night-us" and that's what happens when the kid nobody wanted steps into the Colts' huddle and gives the signal for the next play. The Colts unite—and the opposition usually suffers.

Cullen Sparks N. Y. Win Over Canadiens; Hull, Hawks Tip Leafs

Brian Cullen has been a center ever since he broke into the National Hockey League five years ago, but he needed five minutes Sunday night to prove he's also a pretty fair wingman.

The New York Rangers were trailing the Montreal Canadiens, 4-2, in the third period when Coach Alfie Pike decided to play Cullen at left wing on a line with center Larry Popein and right wing Ken Schinkel.

Cullen, who had been cooling his skates on the bench, was so overjoyed he scored one goal and set up two others in leading the Rangers to a comeback 6-5 victory over the league leaders.

Red Sullivan scored the winning goal for the Rangers later in the period but it was Cullen's deft playmaking and sarpshooting that amazed a capacity crowd of 15,925 at Madison Square Garden.

Despite their thrilling come-from-behind victory, the Rangers remained buried in the league cellar, one point back of the Chicago Black Hawks, who set a club record by scoring seven goals in the second period while routing the Toronto Maple Leafs, 7-4.

Co Za Piękny Sposób
DECYDOWANIA
O PODAROWANIU

Popatrzcie tylko co za przyjemność możecie zrobić komuś na tę Gwiazdkę! Oto klasyczna karafka czołowej w świecie wódki w radosnym jakby z klejnotów świątecznym opakowaniu! Zwyczajna butelka też w tym samym wspaniałym opakowaniu.

PODARUJ SEAGRAM'S I BĄDŹ PEWNY

CHRISTMAS ORNAMENTS BY PLACE NOEL INC.

BLENDED WHISKEY. 86 PROOF. 65% GRAIN NEUTRAL SPIRITS. SEAGRAM-DISTILLERS COMPANY, NEW YORK CITY.

Kalendarzyk Posiedzeń

Środa, 23 Grudnia

Wyborcze posiedzenie Tow. Obrona Wolności, Gr. 2879 ZNP, odbędzie się w sali Polskich Weteranów, 1239 N. Wood ul., w środę, 23-go grudnia. Początek o godz. 7:30 wiecz. Uprasza się członków i członkinie o obecność. — Piotr Kaczmarek, prezes; Helena A. Porowińska, sekr. prot.

Towarzystwo Sztandar Wolności, Grupa 1010 ZNP., odbędzie swe wyborcze posiedzenie w środę, dnia 23go grudnia, b.r., w sali zwykłych posiedzeń pod nr. 1401 W. Superior ulica. Początek punktualnie o godzinie 7:30 wieczorem. Wybory urzędników na rok 1960, jak również inne bardzo ważne sprawy tyczące wszystkich naszych członków i członkinie będą omawiane i załatwione na tem posiedzeniu. Przeto wymaganem jest, obecność wszystkich naszego zespołu. — St. Gazda, prezes; Fr. Sikora, sekr. prot.

Sobota, 26 Grudnia

Zarząd Tow. Rzeczpospolita Polska przypomina wszystkim swoim członkiniom i członkom, że przedroczne posiedzenie odbędzie się w sobotę, dnia 26-go grudnia, w dolnej sali Sokolni, pnr. 1062 No. Ashland ave., początek o godzinie 8-ej wieczorem.

Posiedzenie jest bardzo ważne, albowiem poza sprawami rutynowymi będzie także dokonany wybór nowego zarządu na rok 1960, a także delegatów do Gminy 120 i delegatów do Kongresu Polonii Amerykańskiej na stan Illinois.

Instalacja zarządu na rok 1960 odbędzie się zaraz po posiedzeniu. Komitet Pań wraz z zarządem urządza smaczna przekąskę, na którą zaprasza członków i sympatyków. — Feliks Staniszewski, prezes; Henryka Szczepankowska, sekr. prot.

Już w tą niedzielę, to jest 27-go grudnia, Tow. Pań Pomocy Siostrom Dominikankom p. o. Św. Róży Limańskiej, będzie miało swe posiedzenie, instalację i gwiazdkę w sali pod kościołem misyjnym Św. Jadwigi, 2441 N. Washtenaw, o godzinie 2:30 po południu.

Zarząd na rok 1960 składa się z następujących pań: Leopoldyna Nieparz, prezeska; Zofia Tazaskus, wiceprezeska; Anna Bielat, sekr. fin.; Eleonora Rapała, sekr. prot.; Florentyna Moore, skarbniczka; Marta Golubska, sekr. koresp.

Komitet zabaw: przewodnicząca p. Franciszka Kwasigroch, wiceprzew. Maria Grochala, do pomocy panie Józefina Moll, Anna Janowicz i Maria Gamin.

Po posiedzeniu odbędzie się dla obecnych "Gwiazdka."

Niedziela, 27 Grudnia

Posiedzenie Klubu Par. Augustów odbędzie się w niedzielę, dn. 27-go grudnia, o godzinie 2:30 po południu w sali Weteranów, 1239 N. Wood ul. Członkowie i członkinie są proszeni o liczne przybycie z powodu wyborów na rok 1960 i wiele innych spraw jest do załatwienia, jak również będzie "grab bag." — Maria Kowalewska, prezeska; S. Pienkos, sekr.

Klub Straszenia zawiadamia swoich członków, iż posiedzenia grudniowego nie będzie z okazji świąt. Natomiast posiedzenie odbędzie się w czwartą niedzielę w sali Weteranów Armii Polskiej, 1239 N. Wood ul., o godzinie 3-ej po południu. — J. S. Cwik, prezes; Helena Piecuch, sekr.

Niedziela, 27 Grudnia

Klub Powiatu Jasło Nr. 44 przy Z.K.M., będzie miał roczne posiedzenie w niedzielę, 27-go grudnia, o godzinie 4-ej po południu, w Domu Z.K.M., 1401 W. Superior ul. Będą wybory nowego zarządu na rok 1960. Będzie sprawozdanie z zabawy stoliczkowej. Obecność członków jest wymagana. — Aleks Kućma, prezes; Joanna Hohol, sekr. prot.

Poniedz., 28 Grudnia

Klub Ziemi Kaliskiej, ze względu na to, iż w dniu regularnych posiedzeń przypada święto Bożego Narodzenia, mieć będzie przedroczne posiedzenie w poniedziałek, dnia 28-go grudnia, w sali zwykłych posiedzeń, 1239 N. Wood ul., o godz. 8 wieczorem. Ważne sprawy do załatwienia, jakoteż wybór administracji na rok 1960. O przybycie wszystkich kolegów i koleżanek prosi administracja Klubu. — S. Górski, prezes; S. Magdziarz, sekr. prot.

Niedziela, 3 Stycznia

Zarząd i komitet Tow. Serca Pana Jezusa Nr. 308 ZPRK., zawiadamia wszystkich członków towarzystwa, że posiedzenie odbędzie się w niedzielę, 3-go stycznia, 1960 roku, o godz. 2-ej po południu w sali Rainbow Garden, przy 1425 W. 51st St. Po zebraniu odbędzie się "Gwiazdka" dla dzieci Towarzystwa. Będzie dużo niespodzianek dla dzieci. — Za Zarząd i Komitet: Wł. Borus, prezes; K. K. Kaczmaryk, sekr.

Klub Gminy Zołynia, pow. Łańcut odbędzie swe roczne posiedzenie połączone z instalacją w niedzielę, 3go stycznia, w sali Sokoła, 1062 N. Ashland ave., o godzinie 2:30 po południu. Wszyscy członkowie są proszeni o obecność. — Jan Leja, prezes; Józef Polit, sekretarz prot.

Z Gminy 120 ZNP

Niniejszym zawiadamia, się delegatów wszystkich grup przynależnych do Gminy 120 ZNP, iż posiedzenie przypadające we wtorek, 22 grudnia — nie odbędzie się.

Następne regularne posiedzenie Gminy 120-tej odbędzie się w dniu 26-go stycznia, a więc dopiero po Nowym Roku, o czem zawiadomienie pojawi się w prasie przed datą posiedzenia. — Zarząd Gminy 120-tej.

Z Gminy 75 Z.N.P.

Z uwagi na to, że data posiedzenia Gminy przypada na dzień 25-go grudnia, posiedzenie zostało odłożone do dnia 22-go stycznia 1960.

Przy tej sposobności pragniemy złożyć wszystkim Członkom i Członkiniom Gminy Wesołych Świąt Bożego Narodzenia i Szczęśliwego Nowego Roku. — Bronisław Bykowski, prezes; Jan Gembara, sekretarz.

Z Pogrzebu ś. p. J. Grajer, Przemysłowca z Helenowa

Rodzina, przyjaciele i znajomi pożegnali onegdaj z wielkim żalem jednego z młodych, dzielnych przemysłowców polonijnych, ś. p. Jerzego Grajer, długoletniego parafianina Helenowa, który za życia zamieszkiwał pnr. 2248 West Walton ul. Śmierć tego zdolnego handlowca nastąpiła w ubiegłą środę, 16-go grudnia, o godzinie 4:30 rano, po krótkiej chorobie.

Zmarły śp. Jerzy Grajer, który przy zgonie liczył zaledwie lat 55, za życia był właścicielem firmy kontraktorskiej, Grajer Electric Construction Co., która to firma wykonywała różne prace w dziedzinie elektryczności na terenie miasta Chicago, a przeważnie przy naszych kościołach, szpitalach oraz różnych zakładach naukowych. Śp. Jerzy Grajer był uważany za jednego z wybitniejszych kontraktorów elektryczności w naszym mieście.

Pogrzeb odbył się w zeszłą sobotę, z kaplicy pogrzebowego Malec, do kościoła Św. Heleny, skąd — po nabożeństwie żałobnym — zwłoki odwieziono na cmentarz Św. Wojciecha, w Niles.

Zgon śp. Jerzego opłakują: Stefania, z domu Slovick, żona; Barbara, córka oarz zięć Wincenty Ottaviano; Jan, brat; oraz siostry: Siostra Maria Magdalena, C.S.S.F., Siostra Maria Hortensia, C.S.S.F., Alicja Rozczyniała i Antonina; oraz Ewa Slovick, teściowie jakoteż i bratowe, szwagrowie i szwagierki.

HISTORIA I-EJ WOJNY ŚWIATOWEJ

★

PIĘKNIE WYDANA KSIĘGA Z ILUSTRACJAMI WYMIARU 10½"x8" ESTETYCZNA TWARDA OKŁADKA. 432 STR. DRUKU

★

Jest to dzieło historyczne, podające fakty i przebieg 1-ej Wojny Swiatowej Autentyczne fotografie. Portrety Królów i Wodzów.

CENA $2.50

DZIENNIK ZWIĄZKOWY
1201 MILWAUKEE AVE.
CHICAGO 22, ILL.

C.O.D.—Nie wysyłamy

Jubileusz Stow. Oświatowego We Francji

Paryż (PI) — Stowarzyszenie Oświatowe imienia Henryka Sienkiewicza w Auunle Tiche obchodziło trzydziestolecie działalności. W uroczystości wzięła liczny udział miejscowa Polonia. Podczas akademii przedstawiono dotychczasowy dorobek Stowarzyszenia, w części artystycznej odbyły się występy miejscowej młodzieży.

Rada Polonii Przez Swego Prezesa Dziękuje Za Udział w Bankiecie

Oraz Za Udzielenie Radzie Poparcia w Jej Pracy Na Rzecz Pomocy Dla Polski i Całego Programu Rady w Dziedzinie Charytatywnej

Prezes Rady Polonii Amerykańskiej p. Franciszek X. Świetlik złożył serdeczne podziękowanie wszystkim organizacjom, które były reprezentowane na jubileuszowym bankiecie wydanym przez Radę oraz osobom, które w bankiecie tym uczestniczyły, składając tym wyraz udzielenia Radzie poparcia w jej programie pracy w dziedzinie charytatywnej.

Treść nadesłanego listu do Redakcji Dziennika Związkowego — przytaczamy poniżej w całości:

"Korzystając z gościnnie udzielonego mi miejsca w "Dzienniku Związkowym" pragnę tą drogą serdecznie podziękować tym wszystkim organizacjom, które były reprezentowane na jubileuszowym przyjęciu Rady Polonii Amerykańskiej. Dziękuję równie serdecznie tym osobom, które przyjęły nasze zaproszenie i uczestniczyły w imprezie.

Uczestnicy przyjęcia zasilili fundusze naszej organizacji na wykonywany obecnie program pomocy szpitalnictwu w Polsce, a nie jest bynajmniej przesadą stwierdzenie, że w obecnych warunkach życia tamtejszej ludności ten właśnie program posiada olbrzymie znaczenie.

Uczestnicy przyjęcia podkreślili wyraźnie życzliwość wobec Rady Polonii, która jest wciąż potrzebna naszemu społeczeństwu jako wyraz naszej postawy oraz instrument działania w dziedzinie charytatywnej. Nic zaś tak nie cieszy w pracy społecznej jak świadomość, że nasze wysiłki znajdują zrozumienie i poparcie ze strony przedstawicieli zorganizowanego życia Polonii oraz wybitnych jej rzeczników.

Pragnę więc przekazać słowa serdecznej podzięki oraz "Bóg Zapłać" tym wszystkim Paniom i Panom, którzy przez swoją obecność na przyjęciu udzielili poparcia na rzecz Rady Polonii Amerykańskiej, jej celów i wykonywanego obecnie programu."

F. X. Świetlik, Prezes

Kard. Meyer Powrócił z Rzymu

Na Lotnisko Midway Przybyło 400 Osób Na Jego Powitanie

W niedzielę, o gddz. 11:35 w nocy przybył z Rzymu samolotem odrzutowym arcybiskup Chicago kard. Albert G. Meyer w towarzystwie licznych duchownych i świeckich, którzy mu towarzyszyli w podróży do Watykanu po kapelusz kardynalski, jaki otrzymał na specjalnej ceremonii z rąk Papieża Jana XXIII-go.

Na powitanie kard. Meyera przybyło na lotnisko 400 osób i oczekiwało go przez kilka godzin, bo samolot się spóźnił.

Po wylądowaniu Kardynał wyraził swą radość z powrotu do Chicago. Powiedział przy tym, że Papież mówił o Jego rozmowie z prez. Eisenhowerem. Tak Prezydent, jak i Papież pragną światowego pokoju. Po krótkim powitaniu się na lotnisku z osobami, które przybyły na spotkanie, kardynał Meyer odjechał samochodem do swej rezydencji przy 1555 State Pkwy.

Post Wigilijny — Do Wyboru

Arcydiecezja katolicka wydała w poniedziałek wyjaśnienie w sprawie nowych zarządzeń na temat przestrzegania postu w okresie wigilijnym, a mianowicie zezwalającym katolikom na przestrzeganie postu 23 lub 24 grudnia według swobodnego uznania.

Wikariusz generalny Msgr. George J. Casey oznajmił, że w tej sprawie nadeszło oficjalne wyjaśnienie tyczące się zarządzenia wydanego 2 tygodnie temu przez Papieża. Papież Jan XXIII oznajmił wtedy, że post ma być przestrzegany 23 grudnia zamiast 24 grudnia. Według oficjalnego wyjaśnienia, — obecnie post może każdy katolik przestrzegać 23-go lub też 24-go grudnia. Jest to pozostawione do swobodnego wyboru katolików.

W Chicago Spadło 1 Cal Śniegu

We wszystkich rejonach Chicago spadł śnieg w niedzielę, przykrywając w niektórych miejscach jezdnie i chodniki do grubości 1 cala. W nocy padał on gdzieniegdzie w dalszym ciągu, lecz wszędzie zaprzestał nad ranem.

W poniedziałek temperatura ma uledz nieznacznej zwyżce, tak że prawdopodobnie śnieg na ziemi i z jezdni zniknie zupełnie. W niektórych miejscach miasta zanotowano szereg drobniejszych wypadków na śliskich jezdniach.

Matka i Dziecko Giną w Ogniu

Ogień, który powstał w niedzielę w apartamencie urządzonym w piwnicy domu pnr., 1620 N. Troy ul., spowodował śmierć od zaduszenia się dymem 24-letniej Dolores Rush oraz jej jednorocznego dziecka, Ronalda. Ojciec, przebudzony ze snu próbował odszukać swej żony i dziecka, lecz po bezowocnych próbach, sam wreszcie rozbiwszy szybę, zdołał zbiec z płonącego apartamentu.

Lokatorzy mieszkający na górnych piętrach w tym budynku zdołali również uratować się z życiem. 28-letni Jack Rush, przewieziony został do szpitala św. Elżbiety, gdzie go zaopatrzono, żona jego jednak i syn uznano tam za martwe.

Szkody wynoszą około 6,000 dolarów.

Po Zakupno Wartościowego
NAGROBKA Lub POMNIKA
Udajcie Się Do
CZARNIKA
naprzeciw
Cmentarza Zmartwychwstania
Jest to jedyna polska firma
Przy CMENTARZU
Otwarte w Niedziele i Święta
P. O. Box 333 Argo, Ill.
Tel. GLOBE 8-4443

✝

Wszystkim krewnym i znajomym donosimy tę smutną wiadomość, iż najukochańszy mąż mój, ojciec i dziaduś nasz, ś.p.

Ludwik Gąsiorek

członek Chóru Nowe Życie, Polsko Amer. Robotn. Kasy Pomocy, po długiej i ciężkiej chorobie, pożegnał się z tym światem, dnia 20go grudnia, 1959, o godzinie 1:25 po południu przeżywszy lat 73.

Pogrzeb odbędzie się w środę, dnia 23go grudnia, o godzinie 9:30 rano, z zakładu pogrzebowego pnr. 2021 W. Dickens Ave. do Katedry Wszystkich Świętych, a stamtąd na cmentarz Wszystkich Świętych.

Na ten smutny obrządek zapraszamy wszystkich krewnych i znajomych, w smutku pogrążeni:

Wanda, żona; **Tadeusz**, syn; **Janina Kosińska**, córka; **Laura**, synowa; **Karol Kosiński**, zięć, wraz z całą rodziną.

Pogrzebem zajmuje się: — Winiarski Funeral Home, — HUmboldt 6-9463.

✝

Wszystkim krewnym i znajomym donosimy tę smutną wiadomość, iż najukochańszy mąż mój, ojciec, syn, brat i szwagier nasz, ś.p.

Stanisław Woźniakowski

po krótkiej chorobie, pożegnał się z tym światem, opatrzony Św. Sakramentami, dnia 21-go grudnia, 1959 roku, o godzinie 11:15 rano, w średnim wieku. Zamieszkiwał pnr. 2834 S. Cicero Ave., Cicero, Ill.

Pogrzeb odbędzie się w czwartek, dnia 24-go grudnia o godzinie 8:30 rano, z zakładu pogrzeb. pnr. 4860 W. 31st Street, Cicero, Ill., do kościoła St. Dionysius, a stamtąd na cmentarz Zmartwychwstania Pańskiego na parcelę familijną.

Na ten smutny obrządek zapraszamy wszystkich krewnych i znajomych, w smutku pogrążeni:

Wanda (z domu **Szewczyk**), żona; **Helena, Gerald, Maria** i **Loreta**, dzieci; **Bronisława Wonsowska**, matka; **Eleonora Doscotch**, siostra; **Władysław**, brat; **Antoni Doscotch**, szwagier; **Mildred**, bratowa; **Helena Szewczyk**, teściowa; wraz z całą rodziną.

Pogrzebem zajmują się K. Kulasik i Syn, OLympic 2-2005.

✝

Wszystkim krewnym i znajomym donosimy tę smutną wiadomość, iż najukochańszy mąż mój, ojciec i dziaduś nasz, ś.p.

Mieczysław Wojtas

po krótkiej chorobie, pożegnał się z tym światem, opatrzony Św. Sakramentami, dnia 21-go grudnia, 1959 roku, o godzinie 2:30 w nocy, w średnim wieku.

Pogrzeb odbędzie się w środę, dnia 23-go grudnia o godzinie 8:30 rano, z zakładu pogrzebowego pnr. 834-38 N. Ashland Ave. do kościoła Najśw. Marii Panny Anielskiej, a stamtąd na cmentarz św. Wojciecha na parcelę familijną.

Na ten smutny obrządek zapraszamy wszystkich krewnych i znajomych, w smutku pogrążeni:

Teodor i **Stefania**, dzieci; **Łucja**, synowa; **Kazimierz**, brat; **Maria Cerbe**, siostra; **Stanisława**, bratowa; wraz z całą rodziną.

Pogrzebowy B. F. Malec, tel. HAymarket 1-5800.

✝

Wszystkim krewnym i znajomym donosimy tę smutną wiadomość, iż najukochańszy mąż mój, ojciec, dziadek i pradziadek nasz, ś.p.

Józef Długosz

(Długos)

nagle pożegnał się z tym światem, opatrzony Św. Sakramentami, dnia 21-go grudnia, 1959 roku, o godzinie 8:10 rano, w podeszłym wieku. Zamieszkiwał pnr. 5922 W. 64th Place.

Pogrzeb odbędzie się w czwartek, dnia 24-go grudnia o godzinie 9:30 rano, z zakładu pogrzebowego Wolniak, 5700 So. Pulaski Rd. do kościoła Słowa Bożego, a stamtąd na cmentarz Evergreen Park na parcelę familijną.

Na ten smutny obrządek zapraszamy wszystkich krewnych i znajomych, w smutku pogrążeni:

Bronisława (z domu **Maryanska**), żona; **Stanisława Markoska** z mężem **Aleksandrem, Marie Burne** z mężem **Józefem, Kazimierz, William** z żoną **Bernice, Teodor, Jean Macicak** z mężem **William** i **Andrzej** z żoną **Margaret**, dzieci; synowe i zięciowie, 6 wnucząt i 7 prawnucząt, wraz z całą rodziną.

Pogrzebem zajmuje się Wolniak, POrtsmouth 7-4500. (22-23)

✝

Wszystkim krewnym i znajomym donosimy tę smutną wiadomość, iż najukochańszy mąż mój, ojciec, brat, teść i dziaduś nasz, ś.p.

Bernard Malinowski

członek 12-tej Wardy Regularnej Demokratycznej Organizacji, nagle pożegnał się z tym światem, opatrzony Św. Sakramentami, dnia 19-go grudnia, 1959 roku, o godz. 10:35 wieczór, w starszym wieku. Zamieszkiwał pnr. 2710 W. 42 ul.

Pogrzeb odbędzie się w środę, dnia 23-go grudnia o godzinie 9:30 rano, z zakładu pogrzebowego pnr. 4254-56 So. Mozart ul. do kościoła ś.ś. Pięciu Braci Polaków i Męczenników, a stamtąd na cmentarz św. Marii na parcelę familijną.

Na ten smutny obrządek zapraszamy wszystkich krewnych i znajomych, w smutku pogrążeni:

Wanda (z domu **Pacanowska**), żona; **Leonard, Irena Wiater** i **Rajmund**, dzieci; **Maureen** i **Maria**, synowe; **Franciszek Wiater**, zięć; **Władysław** z żoną **Józefą**, brat; 9 wnucząt, wraz z całą rodziną.

Pogrzebem zajmuje się Antoni F. Wciślak, CLiffside 4-3838.

Wszystkim krewnym i znajomym donosimy tę smutną wiadomość, iż najukochańszy mąż mój, ojciec, dziaduś i pradziaduś naszs, ś.p.

Jan Młynarczyk

po krótkiej lecz ciężkiej chorobie, opatrzony św. Sakramentami pożegnał się z tym światem, dnia 21-go grudnia, 1959 roku, o godzinie 10:15 rano.

Pogrzeb odbędzie się w czwartek, dnia 24-go grudnia, o godzinie 9:15 rano z zakładu pogrzebowego pnr. 5325 W. Fullerton Ave., do kościoła św. Jana Kantego, a stamtąd na cmentarz św. Wojciecha na parcelę familijną.

Na ten smutny obrządek zapraszamy wszystkich krewnych i znajomych, w ciężkim żalu pogrążeni:

Katarzyna (z domu **Bieszczat**), żona; **Zofia, Anna, Rozalia** i **Anna**, córki; **Władysław Piesko, Lawrence Michalik, Jan Strzalka** i **Bruno Ciosek**, zięciowie; 10 wnuków i wnuczek, 2 prawnuczki, wraz z całą rodziną.

Po informacje telefonować BErkshire 7-2876 lub MOnroe 6-4643. (22-23)

Wszystkim krewnym i znajomym donosimy tę smutną wiadomość, iż najukochańsza żona moja, matka, córka, siostra, bratowa i szwagierka, nasza, ś.p.

Ludwika Dziedziak

(CÓRKA Ś.p. JANA KULESA)

członkini Bractwa Matek Różańca św., po długiej chorobie, pożegnała się z tym światem, opatrzoną Św. Sakramentami, dnia 21-go grudnia, 1959 roku, o godzinie 4:30 po południu, przeżywszy lat 42. Zamieszkiwała pnr. 5032 Olcott Ave., East Chicago, Ind.

Pogrzeb odbędzie się w czwartek, dnia 24-go grudnia o godzinie 8:30 rano, z zakładu pogrzebow. pnr. 4918 Magoun Ave., East Chicago, Ind. do kościoła św. Stanisława B. i M., w East Chicago, a stamtąd na cmentarz św. Krzyża w Calumet City, Ill., na parcelę familijną.

Na ten smutny obrządek zapraszamy wszystkich krewnych i znajomych, w smutku pogrążeni:

Władysław, mąż; **Dawid, Eugeniusz** i **Tomasz**, synowie; **Maria Kulesa** (z domu **Onik**), matka; **Andrzej** i **Jan Kulesa**, bracia; **Michalina Kasenga** i **Pearl Janiga**, siostry; **Nancy** i **Bernadine**, bratowe; **Józef Kasenga Józef Janiga, Edward** i **Józef Dziedziak**, szwagrowie; **Adelina Dziedziak**, swagierka; **Katarzyna Gielczowska**, ciocia i chrzestna matka; **Franciszek Gielczowski**, wuj; **Anna Onik**, wujenka; wraz z całą rodziną.

Pogrzebem zajmuje się B. J. Leśniak, EXport 8-1418.

Wszystkim krewnym i znajomym donosimy tę smutną wiadomość, iż najukochańszy mąż mój, ojciec, dziaduś i brat nasz, ś, p.

Franciszek Marion Tomczak

członek Tow. Gr. 918 C. O. F. i Tow. Synowie Korony Polskiej, Gr. 681 Z. N. P., po długiej chorobie, pożegnał się z tym światem, opatrzony św. Sakramentami, dnia 20-go grudnia, 1959 roku, o godzinie 4:45 nad ranem, przeżywszy lat 53. Zamieszkiwał pnr. 2106 West 68th Street.

Pogrzeb odbędzie się w środę, dnia 23go grudnia, o godzinie 9ej rano, z zakładu pogrzeb. pnr. 6845 S. Western Ave. do kościoła St. Justin Martyr, a stamtąd na cmentarz Zmartwychwstania Pańskiego na parcelę familijną.

Na ten smutny obrządek zapraszamy wszystkich krewnych i znajomych, w smutku pogrążeni:

Antonina (z domu **Sobczak**), żona; **Dorota** i **Krystyna**, córki; **Roman**, syn; **Jerzy Olewinski**, zięć; **Shirley**, synowa; **Deborah, Cynthia** i **Jennifer**, wnuczki; **Klara Wabich** i **Irena Harnata**, siostry; skiego na parcelę familijną.

Pogrzebem zajmuje się Evans Funeral Home, REpublic 7-8600.

Wszystkim krewnym i znajomym donosimy tę smutną wiadomość, iż najukochańszy ojciec, brat i dziadek nasz, ś.p.

Stanisław Wyszyński

(WISON)

członek Modern Woodmen of America Camp No. 13072, Tow. Króla Stan. Leszczyńskiego, Gr. 280 ZNP.; po krótkiej lecz ciężkiej chorobie, opatrzony św. Sakramentami pożegnał się z tym światem, dnia 20-go grudnia, 1959 roku, na ranem, w starszym wieku. Zamieszkiwał w dzielnicy Bridgeport.

Pogrzeb odbędzie się w środę, dnia 23-go grudnia, o godzinie 9:30 rano z zakładu pogrzebowego pnr. 2878 S. Throop ulica do kościoła św. Barbary, a stamtąd na cmentarz Zmartwychwstania Pańskiego na parcelę familijną.

Na ten smutny obrządek zapraszamy wszystkich krewnych i znajomych, w ciężkim żalu pogrążeni:

Marianna i **Teresa Ruhnke**, córki; **Józef, Kazimierz** i **Władysław**, synowie; **Robert Ruhnke**, zięć; **Lillian, Dorota** i **Genowefa**, synowe; **Florentyna Wyszyńska, Marianna Siergiej** i **Józefa Kulikowska**, siostry; 10 wnucząt, wraz z całą rodziną.

Pogrzebowy Franciszek A. Ocwieja, telefon VIctory 2-1070. (21-22)

Wszystkim krewnym i znajomym donosimy tę smutną wiadomość, iż najukochańsza matka, babcia i synowa nasza i siostra moja, ś.p.

Władysława Plucińska

(CÓRKA Ś.p. MARIANNY JANISZEWSKIEJ)

nagle pożegnała się z tym światem, opatrzona Św. Sakramentami, dnia 19-go grudnia, 1959 roku o godzinie 7-ej wieczorem, w średnim wieku. Dawniej zamieszkiwała przy 49-tej i S. Justine ul.

Pogrzeb odbędzie się w środę, dnia 23-go grudnia o godzinie 9:30 rano, z zakładu pogrzeb. pnr. 1335 W. 51st St. do kościoła św. Jana Bożego, a stamtąd na cmentarz Zmartwychwstania Pańskiego na parcelę familijną.

Na ten smutny obrządek zapraszamy wszystkich krewnych i znajomych, w smutku pogrążeni:

Eugeniusz i **Irena**, dzieci; **Leona** i **Emil Podgórny**, synowa i zięć; **Rickey, Darlene, Cynthia** i **Carol**, wnuk i wnuczki; **Stanisława** i **Józef Grabowscy**, siostra i szwagier; **Antoni** i **Franciszka Plucińscy**, teściowie; wraz z całą rodziną.

Pogrzebem zajmuje się Urbanek Dom Pogrzebowy, telefon YArds 7-6112. (21-22)

Wszystkim krewnym i znajomym donosimy tę smutną wiadomość, iż najukochańszy ojciec i dziadek nasz, ś.p.

Adam Zdziarski

członek Tow. Wolność Ludu, Gr. 2742 Z. N. P.; nagle pożegnał się z tym światem, opatrzony Św. Sakramentami, dnia 21-go grudnia, 1959 roku, o godzinie 6-ej rano, w podeszłym wieku. Zamieszkiwał pnr. 6341 W. Roscoe ulica.

Pogrzeb odbędzie się w czwartek, dnia 24-go grudnia o godzinie 9:30 rano, z zakładu pogrzeb. pnr. 5762-66 Higgins ulica (przy Menard) do kościoła św. Ferdynanda, a stamtąd na cmentarz św. Wojciecha na parcelę familijną.

Na ten smutny obrządek zapraszamy wszystkich krewnych i znajomych, w smutku pogrążeni:

Dr. Stanisław, syn; **Wanda Soska**, córka; **Eloise**, synowa; **Jan Soska**, zięć; **Wacław, Melodia, Karol** i **Paweł**, wnuki i wnuczka, wraz z całą rodziną.

Pogrzebem zajmuje się Chasen Funeral Home, PE 6-3226. (22-23)

✝

Wszystkim krewnym i znajomym donosimy tę smutną wiadomość, iż najukochańsza żona moja, matka i babcia nasza, ś.p.

Emilia Kicmal

członkini Tow. Orzeł Wolności, Gr. 2095 ZNP., po ciężkiej chorobie, pożegnała się z tym światem, opatrzona św. Sakramentami, dnia 20go grudnia, 1959 roku, o godzinie 8:30 wieczorem, w podeszłym wieku. Zamieszkiwała pnr. 2317 So. Marshall Blvd.

Pogrzeb odbędzie się w czwartek, dnia 24go grudnia, o godzinie 9:30 rano, z zakładu pogrzeb. pnr. 2654 W. 21st St. do kościoła św. Romana, a stamtąd na cmentarz Zmartwychwstania Pańskiego na parcelę familijną.

Na ten smutny obrządek zapraszamy wszystkich krewnych i znajomych, w smutku pogrążeni:

Andrzej, mąż, **Andrzej Jr.**, syn; **Emilia**, synowa; **Emilia**, wnuczka; **Andrzej**, wnuk; **Ludwik** i **Anna Laskos, Stanisław i Antonina Jasek**, kuzyni, wraz z całą rodziną.

Pogrzebem zajmuje się: — Szczepan J. Sendziak, BIshop 7-7240. 22-23

✝

Wszystkim krewnym i znajomym donosimy tę smutną wiadomość, iż najukochańsza matka, teściowa, szwagierka, babcia i prababcia nasza, ś. p.

Zofia Hwialkowska

(żona śp. Walter i matka śp. Adolfa Stann)

członkini Tow. Seweryny Duchińskiej, Gr. 18 Zw. Polek w Ameryce, po długiej chorobie, pożegnała się z tym światem, opatrzona św. Sakramentami, dnia 19go grudnia, 1959 roku, o godzinie 7:30 wieczorem, w podeszłym wieku. Zamieszkiwała pnr. 5655 W. Windsor Ave.

Pogrzeb odbędzie się w środę ,dnia 23go grudnia, o godzinie 9:30 rano, z zakładu pogrzebowego pnr. 4553-61 Milwaukee Ave., do kościoła św. Konstancji, a stamtąd na cmentarz św. Wojciecha na parcelę familijną.

Na ten smutny obrządek zapraszamy wszystkich krewnych i znajomych, w smutku pogrążeni:

Wincenty i Czesław, synowie; **Zofia Gembala**, pasierbica; **Stefania, Franciszka i Genowefa**, synowe; **Ludwik Stann** z żoną **Zofią**, szwagier i szwagierka; 9 wnucząt, 3 prawnucząt; wraz z całą rodziną.

Pogrzebem zajmuje się John V. May, Funeral Home. KIldare 5-2115. 21-22

✝

Wszystkim krewnym i znajomym donosimy tę smutną wiadomość, iż najukochańszy mąż mój, ojciec i dziaduś nasz, ś.p.

Franciszek Loster

po ciężkiej chorobie, pożegnał się z tym światem, opatrzony Św. Sakramentami, dnia 21-go grudnia, 1959 roku, o godzinie 2:10 w nocy, w podeszłym wieku.

Pogrzeb odbędzie się w środę, dnia 23-go grudnia o godzinie 9:30 rano, z zakładu pogrzebowego pnr. 834-38 N. Ashland Ave. do kościoła św. Stanisława Kostki, a stamtąd na cmentarz św. Wojciecha na parcelę familijną.

Na ten smutny obrządek zapraszamy wszystkich krewnych i znajomych, w smutku pogrążeni:

Helena (z domu **Lech**), żona; **Maria, Franciszek, Jadwiga, Jan, (Kazimierz** w Anglii i **Helena** w Polsce), dzieci; **Michał Podhajny, Bronisław Szajowski** i (**Jan Cwyk**, w Polsce,) zięciowie; **Maria** i **Anna**, synowe, wnuki, wnuczki, wraz z całą rodziną.

Pogrzebowy B. F. Malec, tel. HAymarket 1-5800. (21-22)

✝

Wszystkim krewnym i znajomym donosimy tę smutnv wiadomość, iż najukochańszy mąż mój, syn mój i brat nasz, ś. p.

Stanisław A. Chylicki

Weteran IIej Wojny
(syn ś. p. Stanisława)

członek Tow. ś.ś. Piotra i Pawła, Nr. 18-ty Z. P. R. K., nagle pożegnał się z tym światem, opatrzony św. Sakramentami, dnia 20-go grudnia, 1959 roku, o godzinie 4:50 po południu, w średnim wieku.

Pogrzeb odbędzie się w czwartek, dnia 24go grudnia, o godzinie 9:30 rano, z zakładu pogrzebowego pnr. 4401-03 So. Kedzie Ave. do kościoła Ś. Ś. Pięciu Braci Polaków i Męczenników, a stamtąd na cmentarz Zmartwychwstania Pańskiego na parcelę familijną.

Na ten smutny obrządek zapraszamy wszystkich krewnych i znajomych, w ciężkim żalu pogrążeni:

Cecylia (z domu **Mulka**), żona; **Rozalia**, matka; **Józefa Glazewska**, siostra; **Michał**, brat; **Michał Glazewski**, szwageir; **Janina**, bratowa; **Henryk** i **Leona Gorski**, szwagier i szwagierka, wraz z całą rodziną.

Pogrzebem zajmuje się: — Fortuna Funeral Home, Tel. LAfayette 3-7781. 22-23

Kącik Ligi Morskiej

Pisze Władysław Tomaszewski

Odezwa Przewodniczącego Święta Morza w Roku 1960

Drodzy Ligowcy i Ligowczynie!

Piszący ten list, dla dobra i rozwoju Ligi Morskiej w Ameryce, postanowił wypełnić dwa zadania, to jest — zwołanie zebrania Święta Morza — i Odezwę do otrzymujących ten list, a szczególnie do tych Ligowców i Ligowczyń, którzy lekceważą swoje zadania członka lub członkini Ligi Morskiej w Ameryce.

Odezwa Do Was,
Drodzy Koledzy i Koleżanki!

Najpierw jako piastujący bardzo odpowiedzialny i zaszczytny urząd w Lidze Morskiej w Ameryce, składam tym wszystkim, którzy na zawołanie swoich przełożonych, czy to w Oddziale czy też w Okręgu wypełniają swój obowiązek, czy to przez wypełnianie jakiejś pracy poleconej, czy też tylko uczęszczając na zwoływane posiedzenia, jako znający i szanujący pracę wszystkich, którzy w jakikolwiek sposób przyczyniają się do rozwoju Ligi Morskiej w Ameryce składam najserdeczniejsze podziękowanie. Może to nie każdy rozumie, iż za pracę dla sprawy polskiej się dziękuje, ponieważ jest to nas wszystkich patriotycznym obowiązkiem do wypełnienia jako prawych Polek i Polaków poza granicą naszego rodzinnego kraju.

W mojej dzisiejszej odezwie do Was, drodzy Koledzy i Koleżanki, wyrażam wielki żal do tych członkiń i członków Ligi Morskiej na terenie Chicago, którzy otrzymują zawiadomienia o zebraniach tak bardzo ważnych, jakimi są zebrania Święta Morza. Oznajmiam, iż na zwołanie posiedzenia w miesiącu listopadzie 1959, na 6-go, wysłałem 103 zaproszenia do Komitetu Morza i odziałowych urzędników, z których tylko 20 wzięło udział w zebraniu. Nie jest to pierwszy taki wypadek. Przez takie lekceważenie i obojętność nie rozwija się praca, która już dawno powinna być zapoczątkowana. Przez to samo ubija się ambicje członków i członkiń, uczęszczających regularnie na te zebrania, a piszącemu korespondencję oraz zwołującym posiedzenia przynoszą zniewagę i ignorację.

Górą Polskie Morze! — Albin B. Syc, przewodniczący Święca Morza. — Zarząd Wykonawczy Święta Morza — Anna Prusak, sekretarka; FeliksKaznia, przew.; Walter Pula, skarbnik.

Z posiedzenia Okręgu 7go Ligi Morskiej

We wtorek, 15 grudnia odbyło się posiedzenie Okręgu 7 Orlicz-Dreszera Ligi Morskiej, na którym załatwiono szereg bardzo ważnych spraw, tyczących się Okręgu 7, a szczególnie załatwiono sprawę ustalenia miejsca posiedzeń, które w przyszłości odbywać się będą w sali Kościuszko przy 1758 W. 48ma ulica, róg Wood. Przeniesienie miejsca nastąpiło głównie z powodu przyłączenia 4 oddziałów z Okręgu 7 do okręgu 2 na północnej stronie miasta. Z powodu, iż w Sokolni obecnie niema gospodarza, któryby zajmował się salą posiedzeń.

Wobec tego posiedzenia Okręgu 7 przeniesione zostały dalej na południe, w centrum skupionych oddziałów, których obecnie Okr. 7 posiadać będzie 10, z liczbą przeszło 1,000 członków.

Okręg 7 uchwalił 30-dolarowe ogłoszenia do obu dzienników polonijnych w Chicago. Posiedzenie było bardzo spokojne i obrady rzeczowe, które wyjdą na dobro Ligi Morskiej.

Instalacja w Oddziale "Ster" —

Jak rok rocznie, także i teraz Oddział "Ster" urządza instalację nowego Zarządu na rok 1960, w niedzielę 17 stycznia o 6:30 wieczorem, w hali Stelmaszyk przy 1338 Houston ave. Kolacja i zabawa taneczna o godz. 8 wieczór.

Przewodnicząca M. Rosał serdecznie zaprasza koleżanki i kolegów, przyjaciół i sympatyków na naszą instalację i zabawę.

Ponieważ obchodzimy 13 rocznicę, przeto prosimy również o wstrzymanie się od urządzenia imprez w tym dniu, za co Zarząd i Komitet dziękują. — B. Skibińska, sekr. prot.

Skład Zarządu Oddz. "Ster"

Oddział "Ster" im. gen. Kwaśniewskiego wybrał następujący zarząd na rok 1960: — Weronika Bartczak, prezeska; Maria Borys, wiceprezeska; Bronisława Skibińska, sekr. prot.; Leopold Barczak, sekr. fin.; Maria Winecka, kasjerka, Helena Szela, komendantka; Władysława Bartczak, organizatorka. — B. Skibińska, sekr. prot.

ISKIERKI ODDZ. MORSKIE OKO $100 Otrzymano Na Pomnik Serca P. Jezusa Od Anonimowej Osoby

Apele Komitetu Pomnika Serca P. Jezusa Oddziału "Morskie Oko" trafiają do serc osób miłujących Serce P. Jezusa. Tyle już wpłynęło na ręce Komitetu pięknych dobrowolnych składek, że nigdy się tego nie spodziewano.

Ostatnio otrzymano $100 od osoby, która prosi o nieopublikowanie jej nazwiska. Za tę hojną ofiarę Komitet serdecznie dziękuje.

Zestawienie: — z przeniesienia $2,862.59; dzisiejsza donacja $100. Razem $2,962,59.

Ostatnio otrzymano donacje od następujących osób: T. Małacha $10; A. Misiewicz i Z. Pawłowska po $10; R. Furtak i J. Borla po $5. Razem $40. — Zestawienie: z przeniesienia $2,962.59; dalsze donacje $40. Razem $3,002.59. — Za otrzymane donacje składamy serdeczne "Bóg Zapłać".

Instalacja Oddz. Morskie Oko

Zawiadamiamy naszych przyjaciół i organizacje współpracujące z nami, że w sobotę 30 stycznia 1960 o 7:30 wieczorem, w sali R. Hawryszko, 4756 So. Western ave., "Oko Morskie" urządza piękną instalację nowego zarządu. Będzie kolacja przygotowana przez naszą prezeskę, krótki program, a później zabawa taneczna. Bilet na kolację i na zabawę $2.50 od osoby. Prawdopodobnie Ojciec Karmelita T.J. Zieliński będzie obecny.

Kol. T. Hedlicka, Członkini Oddz. Morskie Oko — Jest Chora

Od dłuższego czasu choruje nasza koleżanka T. Hedlicka. Powoli przychodzi ona już do zdrowia, ale w dalszym ciągu pozostaje pod opieką lekarską. Życzymy naszej koleżance szybkiego powrotu do pełnego zdrowia. — Górą Polskie Morze! — M.A. Binkowski, koresp.

Śnieżny Bal Oddz. Sobieskiego Nr. 55 L. M. Przy Okr. 7

odbędzie się w sobotę 9 stycznia o 8 wiecz., w sali Columbia, przy 1700 W 48ma ulica. Na ten bal serdecznie zaprasza zarząd na czele którego stoi prezeska pani Maria Bartosik.

Uwaga Oddziały!

O ile który z Oddziałów Ligi Morskiej miałby życzenia dać ogłoszenie świąteczne, niech to uczyni zaraz. Ostatni dzień jest jutro, w środę, dnia 23 stycznia. Ogłoszenia dalsze ukażą się w czwartkowym wydaniu Dziennika Związkowego.

Przełożone Posiedzenie Oddz. L.M. Im. Sikorskiego

Ponieważ posiedzenie miesięczne, mające się odbyć w czwarty czwartek grudnia, nie może być przeprowadzone z powodu Świąt Bożego Narodzenia, więc zostało przełożone na dzień 29 grudnia. Na zebraniu tym będą wybory nowego zarządu Oddziału. Wszyscy proszeni są o przybycie. Potem — tradycyjny opłatek.

Z okazji Świąt Bożego Narodzenia Zarząd życzy wszystkim Ligowczyniom i Ligowcom "Wesołych i Szczęśliwych Świąt". — T. Nowicki, prezes; A. Wolak, sekr.

Ważne Przypomnienie w Sprawie Choinek

Dept. Straży Ogniowej pragnie przypomnieć tym, którzy mają choinki świąteczne w swych domach o przestrzeganiu podstawowych zasad bezpieczeństwa.

A więc — przypomina, aby kupować drzewko zawsze świeże, umieścić je w chłodnym kącie pokoju, włożyć dolny koniec do naczynia z wodą. Drzewko codziennie przeglądać, czy nie popaliły się od żarówek szpilki. Nie umieszczać go blisko kaloryferów, wind i schodów, lub drzwi.

Górna część drzewka winna być umocowaną, aby się ono nie przewróciło. Ozdoby i lampki używać raczej elektryczne i to z naklejką, że są one bezpieczne. Bezpiecznik w skrzynce winien być na 15 amperów, jeśli się on przepali jest to oznaką, że należy zmniejszyć liczbę odbiorników prądu.

Nie Zostawiać Dzieci Samych

Bardzo ważnym jest, aby nigdy nie zostawiać dzieci samych koło choinki. Gdy się wychodzi z domu, zawsze należy wyłączyć światła. Nie używać waty lub ozdób papierowych czy też skrawków na drzewku.

Nie umieszczać obok choinki zabawek z płynami łatwopalnymi. Nigdy nie umieszczać zapalonych świeczek w oknach. Opakowania z podarunków należy zebrać zaraz i je wynieść. Mieć zawsze na biurku lub przy telefonie numer Straży Ogniowej FI 6-1313 na wypadek ognia, a każdy w rodzinie powinien wiedzieć gdzie znajduje się najbliższa skrzynka alarmowa. W łazience w pogotowiu trzymać należy wiaderko z wodą. Gdy święta się skończą drzewko należy wynieść z domu.

SZACH Z 3-CIĄ ŻONĄ. — Szach Persji, Mahammed Pahlevi, w dniu 21-go grudnia poślubił swą 3cią żonę 21 lat liczącą Farah Diba. Strój ślubny dla Panny Młodej sprowadzono z Paryża, a uroczystość cała odbyła się w Pałacu marmurowym w Teheranie przy zachowaniu wszelkich wspaniałości tamtejszych zwyczajów. Szach liczy obecnie lat 40.

Kalendarzyk Zabaw Sylwestrowych

Poniżej podajemy krótkie zawiadomienia o mających się odbyć w czwartek 31go grudnia, zabawach sylwestrowych. Organizację pragnące dłuższych i częstszych zawiadomień o swych imprezach, proszone są o przysłanie wraz z komunikatem płatne ogłoszenie o swej imprezie.

Klub Zapoznajmy Się — w sali Macierzy Polskiej, pnr. 1543 N. Milwaukee Ave. Po rezerwację dzwonić do — Maria Milas, Br. 8-2305. — E. Czerepiński, prezes; E. Szumska, sekr. prot.

Stow. Samopomocy Nowej Emigracji — w Ashland Boulevard Auditorium pnr. 1608 W. Van Buren ul. Orkiestra "Blue Band" Cicheckiego. — Rezerwację przyjmowane w lokalu Stow. Samopomocy pnr. 1514 N. Milwaukee ave., w soboty i niedzielę od 6ej do 8ej wieczorem lub też tel. HU. 9-2250.

Chór Chopina Nr. 1 Związku Śpiew. Pol. — w sali Sokoła Okr. 2go pn.r 1812So. Ashland ave. Po rezerwację dzwońcie do: — p. Kwiatkowski, ME. 7-6004, p. Buczyński AR. 6-5199 albo do W. Szepietowski, BE 5-9551.

Chóry — Kalina i Echo — w sali Walsha (Zjednoczenia) 1014 Noble ul. Orkiestra Adama Snopko. Po rezerwacje dzwonić do: F. Micek, BErkshire 7-4245.

Tow. Zgromadzenie Chorągwi Polskiej, Gr. 1424 ZNP — w sali Eagle Arms, pnr. 1539 N. California Ave. — Komitet Z. Karkoszka, J. Sienkiewicz i Stanisława Tylicka, prezeska.

Koło SPK "Wierność Żołnierska" i Oddział "Wrocław" Polskiego Związku Ziem Zachodnich w Ameryce — w sali balowej Sokoła, 1062 N. Ashland Ave. Orkiestra "Continental". Edm. Sawczyński, prezes Koła SPK "Wierność Żołnierska" dr. Leon Konopka, prezes Oddz. "Wrocław" PZZZ w Ameryce.

Placówka Macierzysta nr. 5 Stow. Wet. Armii Polskiej — w sali Błękitnej w Domu Weteranów, pnr. 1239 N. Wood ul. Po rezerwację należy dzwonić wieczorami do:—M. Stermiński, AR. 6-5879 albo do Domu Weteranów, EV. 4-9381. — W. Szeląg, komendant; M. Stermiński, przew. imprez; Fr. Dzioba, przew. reklamy.

Koło B. Żołnierzy 5-ej Kresowej Dywizji Piechoty — w sali Lions, pnr. 4306 W. North Ave. Po rezerwację dzwonić po godz. 6-ej wieczorem do C. Szymański EV. 4-6937; M. Bojczuk,—BR. 8-0544; S. Woronowicz — CO. 7-7059. Orkiestra Karolenki "złotej siódemki" — Ada Szymańska, przewodnicząca Komitetu Pań; Stef. Woronowicz, przew. zabawy; Bron. Ławruczenko, prezes.

Koło SPK im. 2go Korpusu, w sali "Oaza", pnr. 1250 N. Milwaukee ave. Orkiestra Szczepińskiego "Tabu". Po rezerwację dzwońcie pnr. — SE. 3-1056.

Zarząd Klubu b. Wartowników w Chicago w sali Atomic Hall, 1553 Milwaukee ave. Po rezerwację dzwonić do p. Kaz. Elżanowskiego, 1505 W. Thomas ul., tel. AR. 6-1924 po godz. 6-tej wieczorem. — Zdzisław Witt Sikora, koresp.

Polski Związek Akademików — Okręg Chicago (nie podano w komunikacie sali). Po rezerwację dzwonić do sekr. fin. Haliny Rajm, PR 8-0241 albo sekr. koresp. Jadwigi Spytek, MU 5-2798. Orkiestra Europejska. — Edward Łabaziewicz, wiceprez.

Z Wyborów w Gr. 768 Z. N. P. Tow. Niepodległość

W poniedziałek, 14-go grudnia, w sali Jul. Słowackiego odbyło się przedroczne posiedzenie Tow. Niepodległość, Grupa 768 ZNP. Posiedzeniu przewodniczył prezes K. Zarembski, a sekretarzował J. Molek. Po załatwieniu spraw rutynowych, przystąpiono do wyborów, którym przewodniczył były dyrektor ZNP, p. S. Basiński. Starym urzędnikom dano votum zaufania za szczerą i uczciwą pracę i cały Zarząd został ponownie wybrany na rok 1960, jak następuje:

Ks. Fran. Myszko, kapelan; K. Zarembski, prezes; W. Martinek, wiceprezes; E. Bodnicki, sekr. fin.; J. Molek, sekr. prot.; M. Gacki, kasjer; J. Wróbel, Rada Gospodarcza; A. Alaksiewicz, marszałek.

Delegaci do Gminy 143 ZNP: K. Zarembski, W. Martinek, J. Wróbel, J. Molek, E. Bodnicki, Zdanowski, M. Gacki, B. Ciszewski, L. Kalinowski, M. Pajor.

Del. do Centrali Międzyorganizacyjnej: K. Zarembski, J. Molek. Del. do Bibl. Jul. Słowackiego: B. Ciszewski, W. Martinek, J. Molek.

Del. do Wydz. Kon. Pol. Am.: K. Zarembski,

Pan Basiński, wręczając prezesowi młotek, życzył zarządowi powodzenia. Prezes podziękował za umiejętne przeprowadzenie wyborów i prosił licznie zebranych członków, ażeby pilnie przychodzili na posiedzenia. Życzył zebranym Wesołych Świąt Bożego Narodzenia, poczym posiedzenie odroczył do dnia 11-go stycznia, 1960 roku. — Klemens Zarembski, prezes; Jan Molek, sekr. prot.

Kalendarzyk Zabaw

Klub Wolnych Przyjaciół urządza wielką zabawę gwiazdkową oraz i na pożegnanie starego roku w sobotę, 26-go grudnia, w sali "Viking," 2741 W. North ave. Początek zabawy o godz. 8:30 wieczorem. Wobec tego zapraszamy wszystkie nasze członkinie, członków naszego klubu, oraz wszystkich naszych przyjaciół i sympatyków, bo w gronie ludzi starszych, przy dźwiękach orkiestry naszej tanim kosztem zawsze ubawicie się doskonale.

Wtorek, 5 Stycznia

Posiedzenie Klubu Pań Chicago, Grupa 2582 ZNP., połączone z instalacją urzędniczek na rok 1960, odbędzie się we wtorek, 5-go stycznia, u Lenarda, 1307 Milwaukee ave., na balkonie. Początek o godzinie 7:30 wieczorem. Komitet z przewodniczącą p. Janiną Kieres zapowiada wesołą zabawę. Wszystkie członkinie proszone są o obecność. — Stefania Michałowska, prezeska; Wiktoria Kolman, sekr.

Hłasko Laureatem Nagrody Akademii Emigracyjnej

Londyn.—(DP.) — Marek Hłasko, jako autor "Cmentarzy" został lauretem nagrody w wysokości Ł.100 ($280), ufundowanej przez Auberona Herberta za najlepszą książkę wydaną na emigracji w 1958 roku. Jury nagrody składało się z dziewięciu członków Akademii Literatury na Emigracji wybranej przez czytelników londyńskich "Wiadomości."

Obrady, które toczyły się w czasie obiadu w klubie "Chez Sophic," prowadzonym przez Zofię Terne, były bardzo burzliwe i trwały cztery godziny. Za "Cmentarzami" Hłaski głosowało 6 spośród 9 obecnych. Najpoważniejszym kontrkandydatem był Czesław Miłosz.

Specjalnie na ten obiad przybyli z Paryża Kazimierz Wierzyński, a z Monachium Tadeusz Nowakowski. Z akademików zamieszkałych w nglii byli obecni: Goetel, Grubiński, Grydzewski, Kukiel, Zygmunt Nowakowski Rostworowski i Terlecki. W obiedzie wzięli nadto udział fundator nagrody uberon Herbert i Antoni Borman.

Nowoczesne Zakłady Mleczarskie w Prostkach

Białystok (P). — 30 tysięcy litrów mleka dziennie przerabiać będzie nowoczesny zakład mleczarski, który uruchomiony zostanie w najbliższym czasie w Prostkach (województwo białostockie). W zakładzie tym kończy się już montaż maszyn i urządzeń, sprowadzonych ze Szwecji, Danii i Czechosłowacji. Koszt budowy zakładu wyniósł 15 milionów złotych. Obok wyrobu masła produkowane tam będą między innymi różne gatunki serów i kazeina.

Dla Rozwoju Turystyki

Warszawa. (P) — W pięciu atrakcyjnych miejscowościach turystycznych wybudowane zostaną nowe hotele. Urządzi się je w Konstancinie pod Warszawą, w Dębie-Nieporęcie, w Bukowinie, w Szczyrku oraz w powiecie Nowy Sącz — w samym mieście lub nad jeziorem Rożnowskim. Hotele w miejscowościach nizinnych — w Dębie i Konstancinie posiadać będą po 40 miejsc sypialnych. Obok przygotowuje się place pod budowę kolonii domków kampingowych. Hotele górskie pomieszczą jednocześnie ponad 200 osób. Ponadto w każdym ośrodku turystycznym planuje się urządzenie restauracji na 100 miejsc, kawiarni — na 60 miejsc oraz barów na 100 miejsc.

UWAGA CZYTELNICY W CHICAGO

Szybkość! Punktualność Wygoda!

oto trzy zasady, jakimi się kierujemy w stosunku do
NASZYCH CZYTELNIKÓW
W myśl naszego hasła — czy chcecie

By Chłopiec Przynosił Wam DZIENNIK ZWIĄZKOWY DO DOMU?

Nie będziecie się już więcej kłopotać z kupowaniem gazety. Znajdziecie ją zawsze na Waszym gościnnym progu.

Jeżeli chcecie mieć tę wygodę — wystarczy wypełnić Kupon zamieszczony poniżej i przesłać go na adres:

DZIENNIK ZWIĄZKOWY

1201 N. Milwaukee Ave. Chicago 22, Ill.

UWAGA:

Dziennik Związkowy przez chłopca dostarczymy OSOBOM, KTÓRE ZAMIESZKUJĄ DZIELNICE MIASTA, OBSŁUGIWANE PRZEZ NASZE AGENCJE.

KUPON

Zamawiam niniejszym Dziennik Związkowy, który proszę doręczać mi do domu sześć razy w tygodniu, a za który obowiązuję się płacić chłopcu regularnie.

Numer domu....., Nazwa ulicy....., Piętro.....

Numer Telefonu.....

Miasto....., Zone....., Stan.....

Podpis zamawiającego.....

★ PRACA

O'Connell's Sandwich Shops
Are Opening North Shores Newest and Finest Sandwich Shop
Paying Premium Rates To Qualified
Waitresses
Counter Girls
Grill Men
Cashiers
Bus Boys And Porters
Are You The O'Connell Type?
Interviews Monday thru Friday
Apply in person
4800 OAKTON ST.
SKOKIE, ILL.

DIETARY
PERSONNEL
KITCHEN HELP
TRAY GIRLS
COUNTER GIRLS
Full or Part Time
40-HOUR WEEK
EXCELLENT BENEFITS
316-BED NEW HOSPITAL
OWN TRANSP. DESIRABLE
MONDAY THRU FRIDAY
9 A.M. TO 4 P.M.
LUTHERAN GENERAL HOSPITAL
1775 DEMPSTER ST.
PARK RIDGE
TAlcott 5-4434

REALNOŚCIOWCA lub kobiety. Wolimy mówiącego po polsku. Musi mieć auto i mówić po angielsku. Przez 30 lat wyrobione biuro. Na komisowe, zaliczka jeśli będziecie kwalifikowanym, Svoboda, 3739 W. 26th st. LAwndale 1-7038.

★ PRACA MĘSKA

ATTENTION
HORIZONTAL BORING MILL OPERATORS (2)
and
PLANER OPERATORS (2)
Top rates for top men
Fringe benefits
Contact Leo Childers
Burns Machine Co.
801 W. Marquette St.
Ottawa, Ill. HE 4-3131

GARAGE HELP NEEDED
Truck Tire Man
Grease Man
Truck Check Out Man
Experienced only
SEE MR. MOSES
WATSON BROS. TRANSPORTATION
1440 W. 34th Street

★ PRACA ŻEŃSKA

Nurses - Registered
FOR TRANSFUSION THERAPY SERVICE
FULL OR PART TIME
DAYS ONLY. NO SUNDAYS
LIBERAL BENEFITS
Call Personnel Office For Appointment
SEeley 8-4411
PRESBYTERIAN ST. LUKES HOSPITAL
1753 W. Congress Pkwy.

NURSES
Asst. Directors
Supervisors, Headnurses
O B — O R
and
GENERAL STAFF DUTY NURSES
Full time and Part Time
Advancement Opportunities
EXCELLENT BENEFITS
316-BED NEW HOSPITAL
APPLY MONDAY THRU FRIDAY
Own Transp. desirable
9 A. M. to 4 P. M.
LUTHERAN GENERAL HOSPITAL
1775 Dempster St.
Park Ridge
TAlcott 5-4434

PANNY DO OGÓLNEJ PRACY BIUROWEJ
Musi pisać na maszynie. Wymagane nieco doświadczenia w biurze handlowym.
3214 W. Roosevelt
JET CREDIT SALES
VAn Buren 6-3323

KOBIETY do sprzątania, rano w Community Center na South Shore, lekka praca. Proszę telefonować REgent 1-0444.

★ INTERESY

WORTH OVER $60,000
BUT OWNERS (2 WOMEN)
WILL TAKE GOOD OFFER
Excellent Moneymaker
No Competition
PALM BEACH CAFETERIA FOR SALE,
long lease, well established, excellent location, outside patio.
207 Royal Poinciana,
Palm Beach, Fla.

ATTENTION
CABINET MAKERS & WOODWORKERS!
OWN A CABINET SHOP
that offers excellent profits and no competition. Take over at once. cabinet shop—(110 mi. from Chicago), store, fully eqpd. with adjoining new 5 rm. stone home, full bsmt. Asking $24,000 or best offer. Deal direct with owner.
Gibson City, Ill. 1022

★ DO WYNAJĘCIA

"GARDEN APT."
3½ pokoi $75,, dekorowane, jasne frontowe mieszkanie, dla dorosłych, naprzeciw Parku Humboldta, dobra komunikacja i zakupy, FInancial 6-4181 w dzień.

6 POKOI do wynajęcia, gazem ogrzewane na 3cim piętrze. 1634 W. Huron.

★ Telewizja

"Preowned" Aparaty Telewizyjne
Wszelkich Wyrobów, Wszelkich Rozmiarów
Ceny już od $49.50
BEZ ŻADNEJ WPŁATY
JUŻ OD $1.00 TYGODNIOWO
TELEFONUJCIE TERAZ — MIEJCIE APARAT WIECZOREM
VA 6-3323
Wszystkie Aparaty w Pełni Gwarantowane

★ MASZYNY DO SZYCIA

MASZYNY DO SZYCIA
Naprawiam i przerabiam wszelkiego rodzaj nożne na elektryczne — po najniższej cenie. Stoliczkowe lub walizkowe od $29 00. Skowron. 38 lat doświadczenia. Telefon PEnsacola 6-1670 rano orzed 10-ta lub po 5-tej.

★ Choinki

NA SPRZEDAŻ CHOINKI
Świeżo cięte, balsamowe, szkockie sosenki i czerwone sosenki, czarne drzewka, COrnelia 7-1855, — 3069 Milwaukee Ave., 6430 Milwaukee Ave.

★ MEBLE

POLSKI SKŁAD MEBLI
Tylko w tym tygodniu za $6 wpłaty i $2 tygodniowo spłaty komplet mebli do 3 pokoi tylko za $189.95
9x12 dywan tylko..... 29.95
2 sztukowy do parloru..... 89.95
3 sztukowy do sypialni..... 89.95
Sofa-łóżko tylko..... 49.95
5 sztukowy do kuchni..... 39.95
Grunding HF i fonograf..... 169.95
Kuchenny piec gazowy..... 59.95
HALL, 1379 MILWAUKEE
Joseph Stanish, polski zarządca
Codziennie do 5:30, poniedziałek, czwartek i piątek do 9:30, w niedziele od 11 do 4.

★ KONTRAKTORZY

RYNNY, KOMINY I DACHY
Płaskie i spadziste, zakładanie naprawianie i krycie smołą. KOMINY, budujemy, reperujemy i fugujemy. RYNNY zakładamy, lub stare naprawiamy, malujemy na zewnątrz. Wewnątrz pokrywamy smołą.
Robota gwarantowana i asekurowana. Otwarte codziennie, wieczorami, nocami i w niedz.
LAwndale 1-6047

★ DACHY

ROOFING
Wszystka praca gwarantowana. — W pełni asekurowani Eksperci Mieszkania, Strome dachy, naprawy i instalowanie nowych. Używamy najlepszych materiałów. Telefonujcie codziennie, a nawet w niedziele po dobrą poradę i bezpłatne obliczenia.
ROckwell 2-8778

★ DOMY

PARAFIA ŚW. WACŁAWA
2 piętrowy murowany, 2-6ki oraz ogrzewana sypialna weranda, oddzielne urządzenie gazow. ogrzewania gorącą wodą, ceramiczne tafelkowe łazienki, na 37½ stopowej parceli, murowany garaż na 2 auta. Mr. Kenny, Wellington 5-4466.

CICERO, najlepszy dochodowy bungalow, okolica 18 i 59th Ave., 5-2 pokoje, gorącą wodą olejem ogrzewany, garaż na 2 auta, tafelki, tylko $19,900, wpłaty $4,500, Svoboda, 6013 Cermak, BIshop 2-2162.

★ Domy Poza Chicago

1033 ASHLAND
EVANSTON
Dochodu $200 miesięcznie, z 3 sypialniami i z den mieszkanie na 1-szym piętrze, kuchnia dla rodziny, victorian barn z czerwonego drzewa dom, przerobiony i przedekorowany z wielkim wdziękiem, mieszkanie na 2gim piętrze posiada kitchenette, kombinację bawialni-jadalni, 2 sypialnie i łazienkę.
Wszystko za $24,900.
QUINLAN & TYSON, Inc.
1571 Sherman Ave.
UNiversity 4-2600
ALpine 1-6700
BRoadway 3-3750

★ KSIĄŻKI

SENNIK! SENNIK!
Nowoczesny Sennik Persko-Egipski
Wyjaśnia ponad 1,000 snów!
oraz
w tej samej książce
PRAWDZIWE PROROCTWA MICHALDY
Królowej ze Saby
czyli
SYBILLA
oraz przepowiednie
KSIĘDZA MARKA WERNYHORY i innych
Cena Tylko $1.25
Wraz z Przesyłką Pocztową
Dziennik Związkowy
1201 MILWAUKEE AVE.
Chicago 22, Ill.
NA C. O. D.
KSIĄŻEK NIE WYSYŁAMY

Bóg Moją Miłością
Zbiór Nabożeństw i Pieśni na wszystkie uroczystości Kościelne w roku.
DUŻY DRUK, ZŁOCONE BRZEGI
Cena $2.50 i $3.50
W płóciennej oprawie — W oprawie skórzanej
Tę Książkę do Nabożeństwa zamawiać można:
DZIENNIK ZWIĄZKOWY
1201 Milwaukee Avenue
Chicago 22, Illinois
(Na C. O. D. książek nie wysyłamy

ŚMIECH! HUMOR! SATYRA!
"Serdeczna książka w błękitnym kolorze"
... mówia o niej krytycy.
RADIOWE IGRASZKI
MARKA GORDONA
Cena $3
około 300 stron
Zamówienia Kierować:
DZIENNIK ZWIĄZKOWY
1201 Milwaukee Avenue
Chicago 22, Illinis
(Na C.O.D. książek nie wysyłamy)

Zostań abonentem "Dziennika Związkowego", jeśli nim dotychczas nie jesteś.

Strajk w Stalowniach Wywarł Swój Wpływ Na Obroty Handlowe w Gary

Naogół Zakupy Na Boże Narodzenie Są Niższe o 25 Procent Od Tego Samego Okresu w Ubiegłym Roku, a Zwiększyły Się Tylko Zakupy Artykułów Żywności i Drobnych Tanich Przedmiotów

Długotrwały strajk w stalowniach obniżył poważnie masowość zakupów przedświątecznych na terenie Gary, w stanie Indiana, które jest "miastem stalowników". Do jakiego stopnia ten 116 dniowy strajk wpłynął na spadek obrotów w składach detalicznych, tego przedstawiciele organizacji kupieckiej nie mogą już teraz dokładnie ocenić. Dokładną ocenę można będzie dopiero zrobić po zamknięciu ksiąg i sporządzeniu inwentarzy remanentów po Nowym Roku.

Obecnie rzecznicy organizacji kupieckich podają tylko ogólnie, że zakupy przed Bożem Narodzeniem są niższe w Gary o 25 procent od tychże zakupów przed rokiem, kiedy stalownie pracowały na pełnych obrotach.

Ale spadek zakupów nie dotyczy wszystkich kategorii towarów.

Większe zakupy żywności

W dziale artykułów spożywczych zakupy zdają się być nawet większe, aniżeli przed rokiem. Powodem tego zjawiska jest wyczerpanie się w spiżarniach domowych wszelkich zapasów w okresie przewlekłego strajku. Pewną rolę odgrywa pewnie też fakt, że w tym roku będzie praktycznie 3 dni świąt z okazji Bożego Narodzenia, więc ludzie przygotowują się na większe przyjęcia w domu.

Większość stalowników w Gary dostało swe pełne czeki za pracę dopiero w ubiegłym tygodniu. Te dopiero pierwsze czeki poszły na zakupy przedewszystkim koniecznych artykułów spożywczych.

Źle z choinkami

Pewien rzecznik składu departamentowego w Gary, oświadczył, że obroty "towarem podstawowym" są raczej normalne, ale za to obroty takim towarem jak zabawki dla dzieci, spadły do 40 procent — w porównaniu z rokiem ubiegłym w okresie przedświątecznym. —

Tak samo spadła sprzedaż choinek o 20 procent. Wielu sprzedawców choinek posiada na placu znaczne zapasy i już wyrażają oni obawy, że wszystkich choinek nie sprzedają, bo "słabo odchodzą".

Składy z drobnymi i tanimi artykułami zwiększyły swe obroty o najmniej 20 procent. Dowodzi to, że w okresie "ciasnoty pieniądza", wywołanej strajkiem, ludzie ograniczają się w zakupach do rzeczy drobnych i tanich.

Czy strajk powróci?

Wśród stalowników Gary zaczynają podnosić się głosy obawy, że stalownie znów będą zgaszone, bo strajk będzie wznowiony po bezskutecznym upływie 80-dniowego kontraktu w stalowniach wobec sztywnego stanowiska tak Unii Stalowników, jak i kompanii stalowych.

Chłopiec Wytrzymał 8-Godz. Operację

W piątek, 13-letni Johnny Tischler z Genoa, Ill,. był poddany w szpitalu Rockford Memorial, w Chicago bardzo trudnej operacji wrzodu na mózgu. Operacja trwała 8 godzin. Uwieńczona została powodzeniem, bo stan chłopca po operacji jest określony jako "zadawalniający."

Z powodu wrzodu na mózgu 13-letni Johnny cierpiał na częściowy paraliż i ślepotę. Jedynym ratunkiem dla niego była operacja.

Palenie — Rozszerza Arterie Płuc

W ostatnim numerze miesięcznika lekarskiego, wydawanego przez Ameryk. Stowarzyszenie Lekarzy, dr. Josue Pagan-Carlo, doktór radiolog w szpitalu w N. Orleanie ogłosił artykuł, w którym stwierdza, że na podstawie przeprowadzonych przez niego badań palenie tytoniu powoduje roszerzenie się arteryj płuc.

Przyczyną tego zjawiska jest zwężenie się drobnych naczyń krwionośnych w płucach na skutek chronicznego efektu od działania nikotyny. Objawy takie dr. Pagan-Carlo stwierdził porownując wyniki w płucach u intenzywnych palaczy tytoniu i u osób nie palących wogóle. Jako intezywnych palaczy określił on tych, którzy wypalają od 30 papierosów dziennie w górę.

Podwyżka Dla Pracowników Elektr.

Około 12,000 pracowników zatrudnionych w zakładach Hawthorne Works Company Western Electric, znajdującej się u zbiegu Cermak rd. i Cicero ave., w Cicero — otrzymało podwyżkę swoich płac w wysokości od 5 do 12 centów na godzinę. Wiadomość tę oznajmił w poniedziałek prezydent Local 1895 Intern. Brotherhood of Electrical Workers, Leonard F. Becker.

Podwyżka obowiązuje od poniedziałku. Jak mówił dalej Becker podwyżka ma kosztować kompanię około 1 milion 750,000 dolarów rocznie. Dzięki podwyżce przeciętne wynagrodzenie robotnika za godzinę pracy wzrosło do $2.70.

Sprawa podwyżki omawiana została na podstawie istniejącej w kontrakcie 3-rocznym klauzuli uprawniającej do wszczęcia takich rozmów, między zakładem Western Electric a Unią. Kontrakt kończy się 22 grudnia 1960 roku. Członkowie Local 1859 zatwierdzili podwyżkę w tej wysokości w głosowaniu, które wypadło w stos. 4 do 1 za przyjęciem w proponowanej wysokości.

PIWO ŻYWIECKIE
ŻYWIEC BEER

"Jedyne Piwo Importowane z Polski"

Jest to prezent, który przywróci Wam dawne wspomnienia z kraju. Wasi krewni i przyjaciele z pewnością będą się rozkoszować PIWEM ŻYWIECKIM w czasie świąt, jeśli przyniesiecie im skrzynkę 24 butelek.

Wesołych Świąt

W spisie poniżej znajdziecie sklep w pobliżu Was, który ma na sprzedaży PIWO ŻYWIECKIE oraz inne napoje wyskokowe, niemalże konieczne w czasie świąt oraz innych uroczystości.

IMPORTOWANE PRZEZ

MORAND BROS. BEVERAGE CO.
818 SOUTH MAY ST. CA 6-5140

BEAUTIFUL IMPORTED KIMONOS
SPECIAL $3.75 up
MUSICAL JEWELRY BOXES, SPECIAL $6-50 UP
LINED OR UNLINED CHINESE DRESSES, $12-$14
FUJI'S GIFT SHOP
2631 N. CLARK ST. BI 8-4917

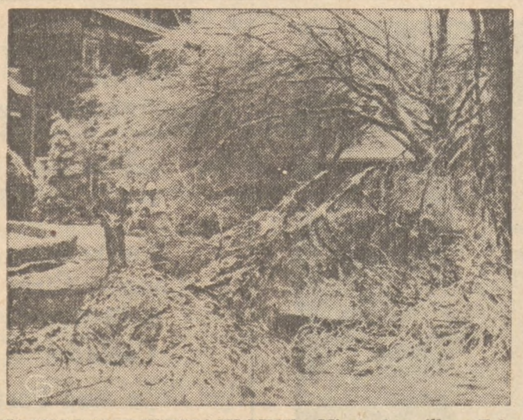

AMARILLO W KLESZCZACH ZIMY.—Miasto Amarillo w Teksas znalazło się w silnych kleszczach zimy. Gwałtowna burza śnieżna powaliła wiele drzew, tysiące domów odciętych zostało od dostaw prądu. Otot scena usuwania połamanych gałęzi w ogrodzie przy jednym z domów.

Program Zjazdu Polsko-Amer. Stowarzyszenia Historycznego

Zjazd Ten Odbędzie Się w Chicago, w Dniach 29 i 30 Grudnia, w Gmachu Akademii Najśw. Rodziny, 1444 Division St.

Polsko Amerykańskie Stowarzyszenie Historyczne urządza swój doroczny, 16-ty z rzędu Zjazd ogólny w Chicago, w dniach 29 i 30 grudnia. Zjazd odbędzie się w gmachu Akademii Najśw. Rodziny przy 1444 W. Division ulicy.

Na Zjazd przybywa wielu naukowców i historyków oraz sympatyków zgrupowanych w tym Stowarzyszeniu, którego celem jest poszukiwanie i gromadzenie materiałów tyczących się naszej Polonii i Polski. Uczestnicy spodziewani są nie tylko z terenu Stanów Zjednoczonych lecz również i z Kanady.

Na Zjeździe omawiane będą rezultaty dotychczasowych poszukiwań i badań oraz ułożony zostanie program pracy na najbliższy okres. Program Zjazdu rozłożony jest na dwa dni.

Program w dniu 29 grudnia

W dniu 29 grudnia, po uroczystej Mszy św. o godz. 9ej rano w kaplicy Akad. Najśw. Rodziny rozpocznie się sesja ranna. Przewodniczącym będzie Przeł. OO. Zmartwychwstańców, Ks. M. J. Madaj, Ph. D. Obecnych przywita Przełożona Siostra Zmartwychwstanek w Chicago, Mateczka Fetulia, C.S.F.N. Odczyt na temat "Antoni Sadowski, pionier Zachodnej Pennsylvanii" wygłosi p. Józef Borkowski, przewodn. polskich organizacyj z Pittsburgha, a ks. Józef Swastek, prof. Sem. Duch. z Orchard Lake, wygłosi odczyt na temat "Ojciec Dąbrowski w świetle dociekań".

Godzina 12:30

W czasie przyjęcia, dr. Theodore F. Domaradzki z Uniw. of Montreal wygłosi odczyt "Koncepcja studiów slawistycznych". Przewodniczącą będzie Siostra Mary Liliosa C.S.F.N.

Godzina 2:15 popoł. Sesja popołudniowa. Przewodniczyć będzie Ks. Fr. Domański S. J. — Odczyt pt.: Pierwsi Polacy w służbie dyplom. w Stanach Zjedn." wygłosi dr. Henryk D. Czyżak z Uniw. Heights, O. Odczyt pt.: "Pierwsi Polacy w dziedzinie edukacji w St. Zjedn." wygłosi ks. Wład. Siekaniec, O. F. M. Prez. Semin. w Cleveland, Ohio i Prezes P.A. Stow. Hist.

Program w dniu 30 grudnia

8:30 rano — msza św. za zmarłych członków Stowarzyszenia.

W czasie rannej sesji, której przewodniczyć będzie Ks. Valerian Jasiński S. T. D., prof. Dr. Oskar Halecki, K. C. S. G. z Fordham i Columbia Uniw. w N. Yorku wygłosi odczyt p.t.: "Jak przeciwstawić się Marksistowskiej interpratacji historii."

Następnie Ks. Walerian Karcz, Kapelan ZPRK wygłosi odczyt — "Piętnastolecie Kongresu P. A.", a później Ks. Józef Krzyszkowski S. J. będzie miał odczyt "Czy Ojciec Korsak był pierwszym polskim kapłanem w Ameryce?

Godzina 12:30 — śniadanie. Główne prćemówienie wygłosi Kongresman Edward J. Derwiński. Przewodniczyć będzie prof. Franc. B. Roman.

Godzina 2:-15 po poł.—Popołudniowa Sesja. Przewodniczący — Ks. Wład. Siekaniec Prez. P. Am. Stow. Hist. Na program tej sesji złożą się sprawozdania urzędników Stowarzyszenia i Komitetów, wybór nowych urzędników, nowe sprawy, uchwalenie Rezolucji oraz instalacja nowej administracji.

Stevenson Wysuwa Gigantyczny Plan Pomocy Kosztem 200 Bilionów Dolar.

Jest To Plan Ekonomicznej Odbudowy Świata Niedorozwiniętego Gospodarczo Przez Narody Wolne z Ameryką Na Czele

Były dwukrotny kandydat na Prezydenta Adlai E. Stevenson zamieścił artykuł w magazynie "Foreign Affairs," w którym wzywa wolny świat do opracowania 40-letniego planu pomocy ekonomicznej dla krajów niedorozwiniętych kosztem około 200 bilionów dolarów.

Jest to ambitny i gigantyczny plan, 20-krotnie większy od dawnego amerykańskiego Planu Marshalla dla odbudowy zniszczonej wojną Zach. Europy. Fundusze na ten gigantyczny plan miałyby być zebrane ze źródeł, tak publicznych, jak i też prywatnych.

Następnie Stevenson wezwał Amerykanów do bardziej "pozytywnego" podejścia do spraw międzynarodowych, bo Amerykanie stracili "światową inicjatywę" na rzecz Rosjan.

Nie zostało jeszcze dotąd dowiedzione, że demokracja i procesy perswazji mogą sprostać centralistycznemu planowaniu i dyktaturze — pisze Stevenson.

4 Rewolucje

Amerykanom nie udało się stanąć twarzą wobec rzeczywistości w świecie, który przeszedł równocześnie 4 rewolucje.

Stary kolonialny porządek zawalił się. Nowe narody i nowe imperializmu starają się wypełnić próżnię przez szeroką polityczną rewolucję.

Większość tych nowych narodów starało się przeprowadzić swą ekonomię przez zdrową barierę modernizacji w kilku dziesiątkach lat. To jest ekonomiczna rewolucja.

Czynią to wtedy, gdy na ich zapleczu dokonuje się "eksplozja ludnościowa" która powoli ilość mieszkańców niedorozwiniętych ekonomicznie obszarów w ciągu następnego pokolenia. Jest to biologiczna rewolucja. W międzyczasie loty ponaddźwiękowe, energia atomowa i rakiety przestworzy otwarły dwie przeciwne możliwości o równej wielkości, to jest możliwość eksploatacji przestrzeni międzyplanetarnej i możliwość samozniszczenia naszej planety. To jest naukowa ewolucja.

Zalecenia

Wobec tych rewolucji Stevenson wysunął następujące zalecenia:

Powinna być zwołana konferencja krajów NATO celem opracowania wspólnej polityki przede wszystkim pod względem obrony, ekonomii i eksploatacji przestworzy.

Współpraca z Rosją winna objąć eksploatację przestworzy i pomoc ekonomiczną dla pewnych krajów. Stany Zjednoczone, powinny szukać układu z Rosją w sprawie "zorganizowanej nieinterwencji" na Środkowym Wschodzie. Aby była skuteczna, to kontrola rozbrojenia musiałaby być rozciągnięta także na czerwone Chiny, skoro one nie mogą być wykluczone z "międzynarodowej społeczności."

Zima Zaczęła Się Dziś o Godzinie 8:35 Rano

Dziś, we wtorek, 22 grudnia, o godzinie 8:35 rano oficjalnie nadeszła zima sezonu 1959/60. Mimo, że temperatura nie wykazuje tej "oficjalności," a raczej od dwóch ostatnich dni utrzymuje się na równym poziomie, — od dzisiejszego dnia możemy mówić, że obecnie panuje zima. Mniej więcej jednakowa temperatura ma się utrzymać przez szereg następnych dni z dodatkiem jednym tylko i to niezbyt jeszcze pewnym, że dziś w nocy lub jutro ma spaść nieco śniegu.

Dziś, 22-go grudnia, jest też oficjalnie najkrótszy dzień w roku. Wschód słońca był o godzinie 7:14 rano, zachód zaś o godz. 4:23 po poł., co w rezultacie daje nam tylko 9 godzin i 9 minut światła dziennego. Słońce osiągnęło swój najdalszy od nas punkt po stronie południowej Równika, od jutra — dzięki obrotowi Ziemi punkt ten ma się z każdym dniem zbliżać bliżej do nas, co przyniesie efekt, że słońce będzie codziennie "wznosić się" wyżej na nieboskłonie, przez co i dzień stanie się coraz to dłuższym.

Wznowienie Rozmów Wilson Co. i Unią

W czwartek wznowione zostały rozmowy między firmą przetworów mięsnych Wilson Co. a reprezentantami United Packinghouse Workers of America. Rozmowy uprzednie przerwane były w dniu 29go października, pozostawiając w dalszym ciągu pracowinków w Wilson Co. na strajku.

Obecnie wznowiono rozmowy między obu stronami po szeregu porozumień się z przedstawiciami obu stron. Rozmowy przeprowadzał rejonowy dyrektor federalnej służby ugodowej oraz komisarz Douglas Brown. Po porozumieniu się obu z przedstawicielami tak pracy jak i kierownictwa firmy Wilson wcześniej, w czwartek ogłoszono później nawiązanie oficjalnych rozmów między Unią a Kompanią Wilson.

"Gwiazdki" Dla 50 Rodzin w Polsce Od Komitetu Pomocy Kongresu P.A.

Dar w Postaci $10 Przez PEKAO Dostało 50 Rodzin Repatriantów i Byłych Więźniów Politycznych

Komitet Pomocy przy Wydziale Kongresu P.A. na stan Illinois, niosąc od kilku lat pomoc repatriantom i więźniom politycznym w Polsce, pod kierownictwem niezmordowanej działaczki społecznej p. Lydii Pucińskiej, wysłał na "Gwiazdkę" w tym roku pomoc nadzwyczajną w postaci zapomogi gotówkowej.

Obdarzone zostały na "Gwiazdkę" 50 rodzin repatriantów i byłych więźniów politycznych, które najbardziej tej pomocy potrzebują według próśb, potwierdzonych przez władze duchowne w Polsce. Prośby takie stale napływają do biura Wydziału Kongresu P. R., jak i biur ZNP i Dziennika Związkowego.

"Gwiazdka" dla tych rodzin poszła w postaci daru 10 dolarów przez PEKAO dla każdej z 50 rodzin, co złote będzie stanowiło sumę 790 złotych. Stanowi to w warunkach polskich połowę zarobku miesięcznego przeciętnego robotnika lub urzędnika państwowego. Przeciętne bowiem zarobki tej kategorii ludzi w Polsce wynoszą około 1,500 złotych miesięcznie.

Fundusz na tą "Gwiazdkę" dla 50 biednych rodzin w Polsce został zebrany z dobrowolnych ofiar, jakie napływają od czasu do czasu na ten cel do Komitetu Pomocy Kongresu P. A., jak również wprost do p. Lydii Pucińskiej, na jej radiową "Godzinę słoneczną".

Tak tym bezimiennym ofiarodawcom, jak i p. Lydii Pucińskiej, która przed Bożem Narodzeniem pamiętała o dzieciach ociemniałych ks. Stożka w Krakowie i o tych biednych repatriantach i byłych więźniach politycznych w Polsce, należy się specjalne uznanie w imieniu Polonii oraz staropolskie "Bóg Zapłać".

Niedziela, 3 Stycznia

Zarząd Tow. Koło Wolności, Gr. 1084 ZNP, odbędzie instalacyjne zebranie w niedzielę po Nowym Roku o 2 po poł., w sali Domu Weteranów, 1239 N. Wood ul. — L. Moskal, prezes; J. Zukowski, sek.r prot.

Dwa sposoby podarowania Wspaniałej Wódki ze Starego Zachodu

obie z Kentucky

obie w pięknym opakowaniu podarunkowym na Święta

$4.29 ⅕ Kw. KAŻDA

SUNNY BROOK

THE OLD SUNNY BROOK COMPANY, LOUISVILLE, KENTUCKY. BOTH 86 PROOF. KENTUCKY BLENDED WHISKEY CONTAINS 65% GRAIN NEUTRAL SPIRITS.

Rozkoszujcie Się w Święta!

- WYJĄTKOWO CHUDA
- DELIKATNIE ZAPRAWIONA
- BEZ KOŚCI
- BEZ OKRAWKÓW
- CAŁKOWICIE UGOTOWANA

Idealny Prezent Na Gwiazdkę

w Najlepszym Smaku

SŁYNNA W CAŁYM ŚWIECIE

Krakus

BRAND

Importowana Polska Szynka

Zróbcie przyjemność swej rodzinie i gościom, podając ten wspaniały przysmak. Jest to szynka prawdziwie arystokratyczna, słynna w całym świecie ze swej dobroci. Naturalnie smaczna i wyjątkowo chuda. Delikatnie zaprawiona, oczyszczona i ugotowana w jej własnych sokach do stopnia doskonałości. Podawajcie na gorąco lub zimno. Będziecie się nią rozkoszować! Mamy również Wieprzowe Polędwice marki Krakus: bardzo smaczne: idealne na każdą przekąskę.

Nowe Puszki w Stylu Rodzinnym!

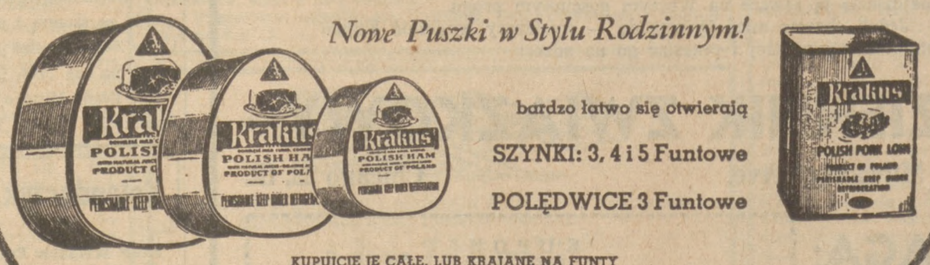

bardzo łatwo się otwierają

SZYNKI: 3, 4 i 5 Funtowe

POLĘDWICE 3 Funtowe

KUPUJCIE JE CAŁE, LUB KRAJANE NA FUNTY
WE WSZYSTKICH LEPSZYCH NIEZALEŻNYCH SKŁADACH MIĘSNYCH I SPOŻYWCZYCH

U.S. Food Products, Inc.
Przedstawiciel na Środkowo-Zachodnie Stany
1200 N. Ashland Avenue, Chicago Dickens 2-7210

©U.S.F.P. 1958