STAN POGODY

Dziś będzie piękna pogoda słoneczna i ciepło. Temperatura w dzień około 64 stopni; w nocy początek zachmurzenia i temperatura 48 stopni. Wiarty płudniowo-wschodnie 12-18 mil na godzinę.

W sobotę będzie naogół pochmurno i parno, przelotne deszcze; temperatura w dzień około 68 stopni.

Wschód słońca o 4:52; zachód o 6:45.

Dziennik Związkowy

POLISH DAILY ZGODA

Published Since 1908

AN AMERICAN DAILY IN THE POLISH LANGUAGE — MEMBER OF UNITED PRESS INTERNATIONAL

KALENDARZYK

Dziś — piątek, dnia 28-go kwietnia, — Pawła, Marka, Witalisa, Walerii.

Jutro — sobota, dnia 29-go kwietnia, — Piotra, Roberta, Bogusława.

Pojutrze — niedziela, dnia 30-go kwietnia, — Mariana, Katarzyny.

No. 100 Rok (Vol.) LIX 347 CHICAGO, ILL., PIĄTEK, 28-GO KWIETNIA (APRIL), 1967 Telephone BRunswick 8-8700 10c

WESTMORELAND WEZWAŁ KONGRES DO JEDNOŚCI

Patrolowiec P-3A Zatonął z 12 Ludźmi

Z Dnia

—NIEDOSTATECZNE
—USTAWODASTWO
—REGULAJĄCE
—AUTOMOBILIZM

* * *

Jedną z wielkich wad amerykańskich jest automobilada, porywająca corocznie około 40,000 osób zabitych w najrozmaitszych wypadkach ulicznych i drogowych z najrozmaitszych przyczyn.

* * *

Zaś jednym z głównych powodów szaleństw za kołem sterowem automobilu jest brak odpowiednio surowych ustaw na kodeksach stanowych i federalnych, oraz nie dość surowe stosowanie przepisów i praw przez nasze sądy. Powoduje to lekceważenie przepisów o porządku przez nierozsądnych a często pijanych i niedoświadczonych automobilistów.

* * *

Jest to problem tyczący zresztą nietylko Ameryki. To też sprawa ruchu kołowego i walki z wystąpieniami przeciw przepisom zaprząta umysły sfer kierowniczych we wszystkich krajach całego świata. Czasami bywają wprowadzane w życie pomysły najbardziej osobliwe, ale często ciekawe, gdy chodzi o wyniki.

* * *

W krajach skandynawskich, na przykład, kierowcy, którzy zostali przychwyceni na gorącym uczynku wykroczenia przeciw przepisom, lub którzy spowodowali wypadek, są skazywani na więzienie, które odsiadują jednak w dni wolne od pracy: w soboty i niedziele.

* * *

I tak w niedziele w celach więziennych można spotykać dyrektorów, adwokatów, monterów, robotników; słowem przedstawicieli wszystkich warstw.

* * *

Przybywają oni do więzienia z własnymi kocami i tak zwaną "wałówką". W poniedziałek wracają do normalnych zajęć. Automobiliści bywają nieraz pozbawieni po kilka weekendów niedzielnych, w czasie których najludniej i najniebezpieczniej jest na szosach.

* * *

W włoszech np. policja przestępom prawa o parkowaniu, wypuszcza powietrze z opon gumowych.

* * *

W Grecji znowuż policjanci odkręcają tabliczkę rejestracyjną z samochodu, którego kierowca dopuścił się przestępstwa. Właściciel wozu musi nazajutrz udać się do komisariatu lub na posterunek żandarmerii, by tabliczkę "wykupić", a tym samym zapłacić grzywnę. Pod tym względem władze są nieustępliwe.

* * *

W Czechosłowacji automobilista, przychwycony na występku drogowym, musi uczęszczać przez kilka niedziel (liczbę wyznaczają władze) na specjalne kursy szkoleniowe.

* * *

Kursy trwają dwie godziny, ale instruktorzy zadają "kursistom" wypracowania pisemne do domu, jak na przykład, napisanie sto razy "Nie będę więcej przekraczał żółtej linii na jezdni" itp.

* * *

Z wszystkich tych krajów donoszą, iż zarządzenia odnoszą pożądany skutek. Zwłaszcza te, które "uderzają po kieszeni", lub pozbawiają automobilistów przyjemności wycieczek weekendowych.

* * *

Warto zastosować te zarządzenia też i w Ameryce!

Otwarcie Wystawy w Montrealu

Montreal, Kanada. (UPI) — Dzisiaj, o godzinie 9:30 przed południem, nastąpiło oficjalne otwarcie dla publiczności Światowej Wystawy (Expo—67), urządzonej kosztem 750 milionów dolarów na dwóch wyspach pośrodku rzeki Św. Wawrzyńca (St. Lawrence).

W wystawie, uważanej za największą ze wszystkich dotychczasowych takich imprez na świecie, biorą udział 62 państwa. Liczba pawilonów na wyspie St. Helen i Ile Notre Dame przekracza sto. Oficjaliści spodziewają się, że co najmniej 35 milionów osób zwiedzi tę wystawę w ciągu 6 miesięcy.

USS Boston Popłynie Do Wietnamu

Washington, D.C. (UPI) — Marynarka wojenna przeznaczyła trzeci ciężki krążownik — 17,000-tonowy USS Boston do operacji na wodach przyległych do Wietnamu.

USS Boston znajdował się w składzie floty atlantyckiej. Obecnie przejdzie do 7ej Floty U.S. Na wodach Zatoki Tonkińskiej, obok Północnego Wietnamu, krążownik USS Boston znajdzie się już w tym tygodniu — obok ciężkich krążowników USS Canberra i USS St. Louis — mówi ogłoszony dziś komunikat.

Werdykt Komitetu w Sprawie Dodd'a

Washington, D.C. (UPI) — Mąż nr. 2 przedownictwie demokratycznej większości w Senacie, sen. Russell B. Long, demokrata z Louisiana, oświadczył dzisiaj, iż jest zdecydowany głosować przeciwko scenzurowaniu senatora Thomas J. Dodd, demokraty z Connecticut, w myśl polecenia Komitetu Etycznego, który badał sprawę blisko półtora roku, uważając decyzję Komitetu za kontrowersyjną.

Uratowanie 5 Rybaków Na Atlantyku

Nantucket, Mass. (UPI) — Statek Straży Nabrzeżnej uratował dzisiaj na Atlantyku pięciu rybaków, tworzących załogę 80 stóp długiego trawlera LST, który zatonął wśród 20 stóp wysokich fal.

Rozbitkowe uratowani zostali po 28 godzinach walki z falami.

Katastrofa Przy Brzegu Japonii

Znaleziono Tylko 2 Tratwy Ratunkowe Po Samolocie

Yokosuka, Japonia (UPI) — Cztero-silnikowy samolot patrolowy marynarki U.S. pogrążył się dziś w morzu, koło wyspy Tushima (sławnej z wielkiej japońsko - rosyjskiej, bitwy morskiej w r. 1905), na południu Japonii. Cała załoga samolotu, licząca 12 osób, przypuszczalnie zginęła.

Rzecznik marynarki powiedział, że amerykańsko-japońskie ekipy ratunkowe prowadzą w dalszym ciągu akcję poszukiwawczą, należy się jednak liczyć ze stratą całej załogi. Na miejscu wypadku znaleziono dwie tratwy ratunkowe, jednak bez ludzi.

Samolot, typu Lockheed-Electra, jak zwykle, patrolował ten teren. Przyczyna wypadku nie jest znana. Załoga pochodziła z bazy U.S. w Honolulu.

Król Konstantyn Nie Wiedział o Zamachu Stanu

Ateny, Grecja. (UPI) — Król Konstantyn został poinformowany o zamachu stanu w Grecji dopiero, po jego dokonaniu — powiedział, na konferencji prasowej, pułkownik George Papadopoulos, jeden z trzech głównych organizatorów przewrotu.

Pozostali dwaj z triumwiratu, to generał brygady Stylianos Patackos, który obecnie jest ministrem spraw wewnetrznych, i pułkownik Nicholas Makazeros, minister Koordynacji.

5,000 Aresztowanych

Prowadzący konferencję pułkownik Papadopoulos powiedział, że w czasie kilku godzin trwającego zamachu stanu zostało aresztowanych 25 wybitnych polityków i 5,000 komunistów. Wśród aresztowanych znajdują się dwaj zacięci wrogowie monarchii: były premier George Papandreou i jego syn Andreas. Aresztowani politycy i Andreas są trzymani poza Atenami. Były premier przebywa pod dobrą opieką w szpitalu, gdzie znajdował się również w czasie zamachu stanu.

Prewencyjny Zamach Stanu

Jak wyjaśnił Papadopoulos, zamach stanu miał za zadanie uprzedzenia Papandreous'a i prowadzonej przez niego centrowej partii ,która przygotowywała rozwiązanie parlamentu i nowe wybory na dzień 28-go maja.

Technokraci Kierują Węgierską Ekonomią

Zmiany Na Naczelnych Stanowiskach w Budapeszcie.

Budapeszt, Węgry. — Wielka czystka i przetasowanie rządowe na Węgrzech przyniosło rezygnację prez. Istwana Dobi i nominację na prem. Jenoe Focka — ekonomisty, nastawionego na przeprowadzenie daleko idących reform gospodarczo - społecznych.

Jenoe Fock, lat 51, który pełnił funkcje wicepremiera, zajął miejsce Gyula Kallai, który z kolei został mianowany przewodniczącym 349-osobowego parlamentu węgierskiego.

Nowym prezydentam mianowano ministra rolnictwa — Pala Losconczi.

Te i inne w węgierskiej hierarchii rządowej otworzyć mają drogę zapowiadanemu od dawna "nowemu mechanizmowi ekonomicznemu", który — według oficjalnej terminologii węgierskiej — oznaczać ma bardziej liberalną i elastyczną politykę gospodarczą, zaaprobowaną w ubiegłym roku przez kongres partii.

Zadaniem Focka będzie połączenie komunistycznego planowania z gospodarką zdecentralizowaną, opartą na wzorach ekonomicznych "Wolnego Rynku".

W Tym Czasie, Kiedy w U. S. Od Wietników Się Roi, Tak Pracują w Wietnamie: Moskwa, Pekin i Hanoi.

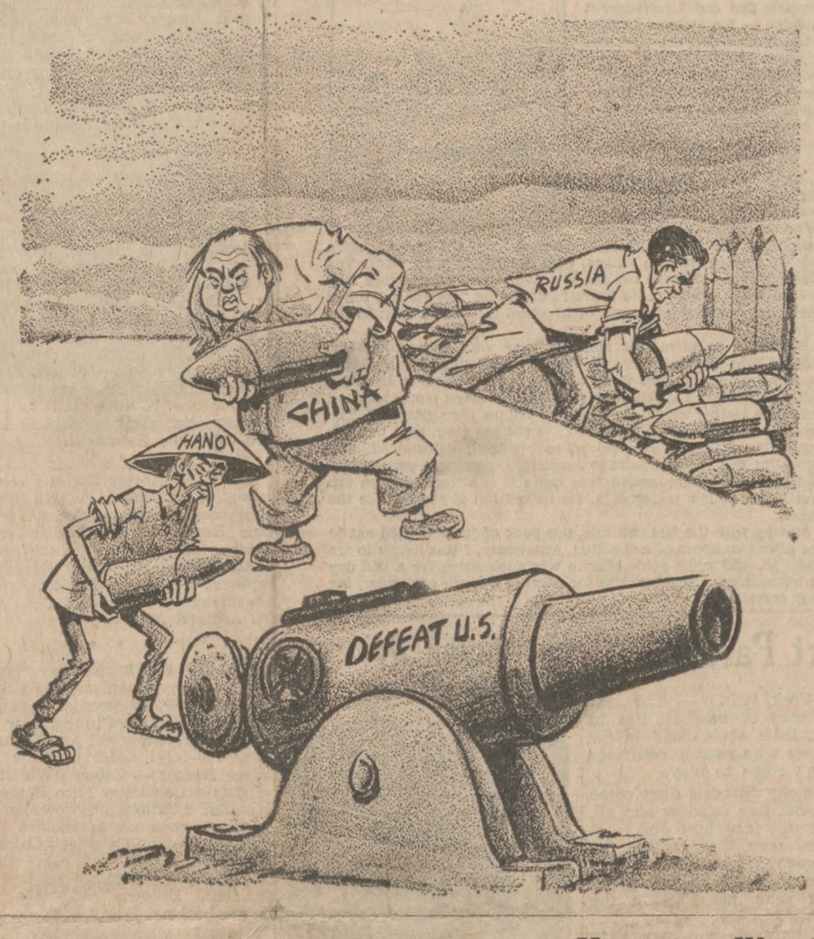

Wojsko Przeciw Mao-Tse-Tungowi

Trzy Prowincje Zbuntowane. — Minister Spraw Zagranicznych Usunięty.

Tokio. (C.S.T.) — Wtorkowe afisze na murach Pekinu donoszą o drugiej rewolcie wojskowej przeciw Mao Tse-Tungowi.

Głównym terenem rewolty jest górska prowincja Tsinghai, gdzie dotychczasowy zastępca miejscowego komendanta wojskowego Chau-Yung-fu przeprowadził lokalny zamach stanu, usuwając z urzędu swego szefa, gen. Liu-Hsien-chuan. W czasie walk zostało zabitych lub rannych 200 zwolenników Mao.

Drugą prowincją, będącą terenem walk z przeciwnikami Mao, jest sąsiednia Kansu, gdzie — jak to wynika z pekińskich afiszów — zostało rannych lub zabitych kilkuset stronników Mao.

Rejon Atomowy w Rękach Wojska

Obie zrewoltowane prowincje graniczą z prowincją Sinkiang, rejonem chińskich doświadczeń i badań -atomowych, skąd donoszono o przewrocie wojskowym, na początku bieżącego roku.

Afisze na murach Pekinu często przesadzają i podają nieścisłe fakty. Tym niemniej jednak nie jest to powodem do niedoceniania wiadomości o zamieszkach na północno-zachodnim krańcu tego wielkiego kraju.

Jak donoszą z Pekinu, przewrót w Tsinghai był tematem w tym celu zwołanego, specjalnego posiedzenia Centralnego Komitetu partii i rządu. Postanowiono powołać specjalną komisję wojskową dla przywrócenia w tej prowincji władzy zwolennikom Mao. Pekin wysłał również oddziały wojskowe, do prowincji Sinkiang, gdzie poprzednio nastąpiła rebelia wojskowa.

Bohater Narodowy w Opresji

Pekińskie afisze donoszą o usunięciu z centralnej komisji partyjnej dla spraw wojskowych (najwyższa chińska władza wojskowa) min. spraw zagranicznych Chen Yi, oraz dwóch sławnych chińskich marszałków, Yeh-Chien-Ying oraz Hsu-Hsiang-Chien. Chien Yi jest b. popolarny w Chinach, jako zdobywca Szanghaju w czasie wojny cywilnej.

Mao, który jako leader partii jest przewodniczącym wojskowej komisji nie brał udziału w jej posiedzeniu. Zastępował go minister obrony Lin Piao.

Holandia Ma Następcę Tronu

Utrecht, Holandia. (UPI)— Holandia ma już swego następcę tronu. Córka królowej Julianny, księżniczka Beatrycze urodziła wczoraj wieczorem syna, pierwszego męskiego potomka Domu Orańskiego od roku 1851-go.

Księżniczka, 29, i jej dziecko czują się dobrze, jak donoszą komunikaty lekarskie.

Poród miał nastąpić w początkach tygodnia. Na skutek jego opóźnienia się, lekarze spowodowali sztucznie bóle porodowe. Chłopiec urodził się zdrowy i dobrze zbudowany.

Ostatnim księciem holenderskiej rodziny królewskiej był Aleksander, syn króla Wilhelma III i królowej Zofii, urodzony w roku 1851-ym.

Książę Orański

Nowy książę jest drugim w kolejności kandydatem do tronu, po swej matce księżniczce Beatrycze. Oficjalny jego tytuł brzmi: Książę Orański.

Ojciec dziecka, książę Klaus był żołnierzem II-ej wojny światowej i niemieckim dyplomatą. Jego małżeństwo z księżniczką Beatrycze wywołało, swego czasu, protesty i anty - monarchistyczne demonstracje.

Krwawe Wzgórze Przechodzi z Rąk Do Rąk

Saigon, Poł. Wietnam. — (UPI) — Krwawe walki toczą się dziś o mocno ufortyfikowane wzgórze, o znaczeniu strategicznym w pobliżu granicy Laosu.

Zginęło 57 strzelców morskich a 77 zostało ciężko rannych zanim oddziały US wycofały się, aby lotnictwu umożliwić bombardowanie. Z pomocą nadleciały stratosferyczne bombowce B52. Ich totonowe bomby zasypały stanowiska elitarnego północnowietnamskiego batalionu.

W innym miejscu, północno-wietnamskie baterie artylerii, moździerży i rakiet zasypały ogniem stanowiska strzelców morskich, blokujące inwazje na terytorium Południowego Wietnamu. Straty wyniosły 13 zabitych i 190 rannych.

Na zachodnim wybrzeżu morskim ciężkie bombowce atakowały komunistyczną koncentrację wojsk, przygotowujących się do ataku na stanowiska strzelców morskich.

Rzecznik dowództwa U. S. oświadczył, że ciężkie chmury przesuwające się nad Północnym Wietnamem, ograniczyły we czwartek działalność lotnictwa tylko do 48 nalotów, dając komunistom pewne wytchnienei po poprzednich atakach.

Lotnictwo atakowało wczoraj komunistyczny system obrony przeciwlotniczej, który tak dał się we znaki w czasie środowych nalotów.

Sowiety Wystrzeliły

Moskwa (UPI) — Niewymieniony z nazwy sowiecki satelita krąży - od dziś - wokół ziemi.

Wystrzelenie nowego satelity jest dowodem, że Sowiety nie zrezygnowały z wyścigu ze Stanami Zjednoczonymi o zdobycie przestrzeni, mimo ostatnio poniesionej porażki w związku z tragiczną śmiercią jednego z najbardziej doświadczonych astronautów.

Nowy setelita został wyrzucny zaledwie w 24 godzin, po złożeniu prochów Komarowa w ścianie Kremla. Sowieckie oficjalne komunikaty podają tylko skromne informacje na temat wyrzuconego setelity "kosmos 156."

Oficjalna Wizyta De Gaulle'a Na Expo 67 w Montrealu

Paryż. (UPI) — Prezydent de Gaulle oświadczył wczoraj oficjalnie, że w połowie lipca — uda się z oficjalną wizytą do Kanady — na zaproszenie tamtejszego rządu.

Na Wspólnej Sesji Obu Izb Dzisiaj w Kapitolu

Naczelny Wódz Sił Amerykańskich i Alianckich Na Froncie Wietnamskim Przedstawił Kongresowi i Całemu Społeczeństwu Co Potrzeba Do Wygrania Wojny. —

Washington, D. C. (UPI) — Generał William C. Westmoreland zaapelował dzisiaj osobiście do Kongresu i całego społeczeństwa amerykańskiego o solidarne poparcie wojny wietnamskiej, jako konfliktu, który — jak wyraził się—jest trudny do rozwiązania, lecz może być ostatecznie uwieńczony powodzeniem w interesie wolności południowo-wschodniej Azji i bezpieczeństwa — pozostałego wolnego świata, w tym i bezpieczeństwa Stanów Zjednoczonych.

Naczelny wódz sił amerykańskich i alianckich na froncie wietnamskim ostrzegł członków Izby Reprezentantów i Senatu, zebranych na wspólnej sesji dla wysłuchania jego raportu, że komuniści wierzą — iż "nasza pięta Achillesa znajduje się w naszych postanowieniach".

Akcja Wymaga Pewnego Poparcia

W swoim dziękowaniu Kongresowi za dotychczasowe "kontynuowane silne poparcie", gen. Westmoreland powiedział, że "kiedy dowódca frontu nie potrzebuje się oglądać w tył dla przekonania się, czy jest popierany, może skoncentrować się na polu bitewnym z dużo większą pewnością osiągnięcia sukcesu".

Nadanie przemówienia 4-ro gwiazdkowego generała na telewizji i na radio do łącznej sesji Kongresu należy do małej garstki takich wydarzeń w historii wojskowości amerykańskiej. Z takim uznaniem spotkał się poprzednio w 1952 roku gen. Natthew B. Ridgeway, naczelny wódz sił Narodów Zjednoczonych w Korei, w ówczesnej wojnie z komunistyczną agresją w Azji.

W związku z przybyciem gen. Westmorelanda na krótki urlop do Stanów Zjednoczonych, przeciwnicy obrony Południowego Wietnamu zaczęli spekulować na temat, ile więcej wojsk on zażąda. W prasie ukazały się nawet pogłoski, że będzie on domagał się ze 100 tysięcy ludzi dla powiększenia 438,000 już znajdujących się na froncie.

Co Potrzeba Do Wygrania Wojny?

Mowa gen. Westmoreland nie zawierała takich niespodzianek. Nie zwrócił on się wcale o rozbudowę sił. Takie kwestie niewątpliwie pozostawił on do poufnej rozmowy z prezydentem Johnsonem.

Zamiast apelu o dalsze posiłki, — gen. Westmoreland oświadczył otwarcie członkom Kongresu, iż nie przyrzeka im żadnego wczesnego i łatwego zwycięstwa. Nieprzyjaciel — powiedział — "może być pokonany jedynie strategią bezustannej militarnej, politycznej i psychologicznej presji na całą jego strukturę — na wszystkich poziomach".

A to — dodał — "będzie wymagać postanowienia, zaufania, cierpliwości, zdeterminowania, oraz ciągłego poparcia" ze strony Amerykanów.

O Zamiarach Wroga

W swej ocenie przeszłego zachowania się komunistów na froncie gen. Westmoreland powiedział:

"Przewiduję, że wróg będzie kontynuował budowanie swych sił po przeciwnej stronie zdemilitaryzowanej zony (DMZ) i w Laosie i zaatakuje nas, kiedy będzie mu się zdawało, iż nadarzyła mu się szansa do wymierzenia nam dramatycznego ciosu. Nie będzie on powracał wyłącznie do taktyki partyzanckiej, chociaż na pewno będzie w dalszym ciągu kontynuował swe nasilenie partyzanckiej działalności (przez Viet Kong).

"Spodziewam się, że nieprzyjaciel będzie kontynuował zwiększanie swego ognia moździerzowego, artyleryjskiego, rakietowego i karabinowego w atakowaniu naszych instalacji. Jednocześnie będzie przypuszczał swe ataki na osady wiejskie i miasteczka i na okręgowe organizacje w celu zastraszania ludności i odwrócenia jej od procesu demokratyzacji toczącego się w Południowym Wietnamie".

Generał Westmoreland jest pewny, że komuniści mogą być pokonani. Morale wojsk US i alianckich jest świetne. Potrzeba jednak, aby za wysiłkiem wojskowym panowała jedność w kraju. Bo brak jednolitej postawy w walce z wrogiem podtrzymuje jedynie wroga na duchu i zachęca go do kontynuowania walki.

Nowe Solanki w Mielnie i Iwoniczu

Szczecin — W odległości około 4 km od Mielna na Pomorzu Zachodnim w wyniku wierceń geologicznych natrafiono na źródło gorącej solanki, o temperaturze 26 st. C.

Święto Kacetowców w Oświęcimiu i w Londynie

Londyn. — Gdy w Oświęcimiu dokonano odsłonięcia pomnika Kacetowców wszystkich narodów, pomordowanych w hitlerowskich obozach koncentracyjnych — w Londynie, w kościele Św. Andrzeja Boboli odbyła się, z inicjatywy Związku Byłych Więźniów Niemieckich Obozów Koncentracyjnych, Koła Byłych Żołnierzy AK i Zjednoczenia Polskiego w Wielkiej Brytanii, uroczysta Msza św. za pomordowanych.

Wzruszające kazanie wygłosił ks. prałat Sołowiej, a przed nabożeństwem członkowie organizacji złożyli biało-czerwone wiązanki kwiatów przed tablicą ku czci "Kacetowców, którzy nie dożyli chwili uwolnienia z obozów".

Tablica ta wmurowana została w kościele polskim w maju 1965 roku, a poświęcenia jej dokonał ks. biskup Rubin.

Po złożeniu wiązanek, krótkie przemówienie, którego fragmenty cytujemy, wygłosił mjr. Benedykt, prezes Związku Byłych Więźniów Niemieckich Obozów Koncentracyjnych.

W Oświęcimiu zebrali się w dniu dzisiejszym byli więźniowie wszystkich narodów i krajów, podbitych w czasie wojny przez przemoc Hitlera czy też skazanych przez niego na zagładę, na wyniszczenie.

Oddając hołd milionom zamęczonych i zamordowanych, zwracamy się myślami ku przyszłości, ku wolności, o którą walczyli.

My, żołnierze Polskii Walczącej, którzy przeszli obozy koncentracyjne niemieckie czy sowieckie — my, byli żołnierze A.K. i Powstania Warszawskiego — czy gdziekolwiek nas los postawił, stajemy na baczność tu, przed tablicą wmurowaną przed 2 laty w polskim kościele w 20 rocznicę oswobodzenia z obozów hitlerowskich.

Oddając hołd milionom zamęczonych ofiar naszych kolegów, przyjaciół i towarzyszy i tych z Oświęcimia i tych z Katynia, łączymy się myślą i sercem z wszystkimi, którzy — jak my — wierzą w lepszą i jaśniejszą przyszłość świata, w pełną wolność i niezawisłość naszego narodu i państwa.

Polish Alliance Daily — P.N.A. Youth and Sports Section

Showdown For 2nd In Council 139 PNA Bowling League

STANDINGS

	W.	L.
Fara Jelen Agency	61½	37½
Manor Lounge	54	45
4111 Club	56	43
Sliz's Foods	49	50
Dr. Ray Blazewicz	50	49
Williams Motors	51	48
2nd Federal Savings	49	50
Liquid Fuels	46	53
Lesh's Lounge	49	50
Club Mono Lounge	42½	56½
Krupa's Tavern	43	56
Chuck's Wagon	42	57

It's position night and final night in Council 139 PNA Bowling activities as Manor Lounge and 4111 Club have a showdown for the runner-up trophy at Archer Kedzie Lanes tonight.

Last week the league leading Fara Jelen Agency rallied in the final game to take it and the series for a split in points against the strong Williams Motors. Al Mientus had a banner day with 257-642 for the Champs while J. Kanpp hit 213-581 for the Motor Five. Congratulations — Al.

The "Chirrups" from 2nd Fed. Savings & Loan Assn harmonized a "BLUE SONG" to the defending champions, Sliz's Foods, as they dealt Sliz's a "DRY ONE" to oust them from contention for the runner-up spot. King Sarkowicz warmed for the National PNA Tournament with a sweet 202-576 tune and Ray Przyzycki scored his usual 245-595.

Ed Mars' 256-585 inspired 4111 Club to a clean sweep over Club Mono Lounge and a chance to battle for the runner-up trophy. R. Witek led Club Mono with 465.

Ace Michon's 561 topped Manor Lounge to a split in points with Liquid Fuels as Manor dropped the series by 3 pins. A. Stampanato was high for Liquid with a 211-573 score.

Chuck's Wagon caught Lesh's Lounge off stride as they bowled over Lesh's for a pair of games and the series with J. Hungerford being the ACE with 201-559 while C. Ptaszkowski closed his season's efforts with 215-564. Where have you been — all season — Ches?

Dr. Ray Blazewicz paced by G. Kubin's 244-614 stopped Krupa's Tavern for a double victory and the series. Art Krupa led the Krupa Five with 552.

Fara Jelen 931 915 1118—2964
Wm. Motors 970 951 965—2886

FARA JELEN: J. Matayka 466, E. Wojciechowski 552, A. Mientus 642, R. Dahlberg 492, C. Walong 506.

WMS. MOTORS: J. Knapp 581, T. Zebig 430, F. Smola 547, E. Jerzak 551, M. Samek 471.

Sliz's Foods 916 995 979—2890
2nd Federal 963 998 996—2957

SLIZ'S FOODS: L. Sury 504, E. Werkmeister 587, M. Jania 506, A. Witulski 446, R. Przyzycki 595.

2ND FEDERAL: W. Dybala 452, D. Kozub 557, . Cosino Sr. 522, F. Sarkowicz 576, P. Pellack 529.

4111 Club 1057 950 909—2916
Club Mono 907$ 853 895—2655

4111 CLUB: S. Szeredy 473, J. C. Wheaton 490, J. Urb 506, R. Szeredy 550, E. Mars 585.

CLUB MONO: T. Kotlarski 447, A. Tarsa 483, R. Witek 465, W. Labno 477, J. Ponczak 441.

Manor L. 961 967 943—2817
Liquid Fuels 953 926 995—2874

MANOR LONGE: R. Tokarz 528, M. Dziemiela 533, A. Michon 561, A. Kmak 470, E. Michon 539.

LIQUID FUELS: A. Stampanato 573, C. Rzeszut 561, J. Brniak 452, R. Steffel 459, L. Kucera 321.

Lesh's L. 882 980 969—2831
Chuck's W. 991 914 1018—2923

LESH'S LOUNGE: F. Podolski 481, F. Sier 427, R. Wierzbinski 535, C. Ptaszkowski 564, T. Sergey 493.

CHUCK'S WAGON: D. Roll 488, J. Pietrzyk 518, J. Hungerford 559, A. Ciszek 469, C. Burger 532.

Krupa's 988 996 1004—2785
Blazewicz 1032 909 1069—3010

KRUPA'S: R. Iwanowski 535, N. Hakala 496, A. Krupa 552, N. Bukowski 504, J. Swinock 556.

DR. BLAZEWICZ: J. Cronin 507, G. Kubin 614, J. Kutz 497, J. Brudnicki 477, R. Mucker 585.

Kolski Booster Bowling League

STANDINGS

	W.	L.
Evergreen Bowl	61	38
Poreda's Tap	54½	47½
Howie-Flo's	53	49
Tower Lounge	53	49
RB Clothes	50½	51½
Casey's Tap	50	52
Gallery Bar	49½	52½
Harry's Tap	48	51
Club Trio	46	56
Zagorski's	43½	60½

E. Banka of Evergreen Bowl topped the bowlers of the Edwin T. Kolski Booster League with a 246 high game and a 603 series in last Friday night's regular session. Scores:

POREDA'S TAP: T. Nadrowski 485, R. Steward 402, H. Mickiewicz 399, J. Cekus 433, L. Sitkiewicz 538.

ZAGORSKI: F. Nega 548, Sass 468, Cash 416, Sikorski 458, Krusz 484.

GALLERY BAR: E. Kolski 570, A. Wieczorek 513, R. Drozek 562, J. Mytys 559, S. Magiera 512.

CLUB TRIO: B. Ceglarski 572, E. Sobotka 406, V. Pieniazek 556, R. Maluchnik 556, E. Pieniazek 538.

EVERGREEN BOWL: R. Joselane 540, G. Mozdzierz 512, T. Hoffman 541, W. Piotrowski 566, E. Banka 603.

TOWER LOUNGE: S. Kawa 517, H. Livergood 435, J. Hujar 544, G. Zaworski 443, E. Jarosz 498.

HOWIE-FLO'S: J. Marek 366, M. Filmonczyk 566, W. Oakes 515, R. Scheffki 460, S. Markiewicz 489.

HARRY'S TAP: J. Saineghi 523, F. Gorr 417, E. Sikora 445, L. Meisinger 552, F. Gay 515.

CASEY TAP: C. Hester 489, M. Whitaker 585, M. Hollister 519, S. Marzec 489, S. Kendziorski 456.

RB CLOTHES: E. Adamczyk 458, C. Bloom 502, J. Bartz 500, S. Logisz 482, C. Nega 572.

Saturday's make up session saw E. Jarosz of Tower Lounge leading the way with a 234 high game and 594 series. Scores:

POREDA'S TAP: T. Nadrowski 500, B. Steward 378, H. Mickiewicz 429, J. Cekus 456, L. Sitkiewicz 516.

HARRY'S TAP: J. Saineghi 470, F. Gorr 439, E. Sikora 393, L. Meisinger 459, F. Gay 439.

CASEY TAP: C. Hester 489, M. Whitaker 487, M. Hollister 454, S. Marzec 541, S. Kendziorski 551.

EVERGREEN BOWL: R. Joselane 560, G. Mozdzierz 527, T. Hoffman 532, W. Piotrowski 546, E. Banka 560.

TOWER LOUNGE: J. Hujar 469, H. Livergood 415, S. Kawa 419, G. Zaworski 558, E. Jarosz 594.

ZAGORSKI: Nega 463, Sass 409, Cash 435, Sikorski 445, Krusz 488.

CLUB TRIO: B. Ceglarski 497, E. Sobotka 468, V. Pieniazek 512, R. Maluchnik 544, E. Pieniazek 516.

RB CLOTHES: E. Adamczyk 453, R. Dudzinski 363, J. Bartz 409, S. Logisz 538, C. Nega 506.

GALLERY BAR: E. Kolski 457, A. Wieczorek 485, R. Drozek 533, S. Magiera 533.

HOWIE-FLO'S: R. Scheffki 553, W. Oakes 456, J. Marek 464, M. Filmonczyk 496, S. Markiewicz 517.

Chicago Spurs Play Baltimore Bays Tonite

A colorful Baltimore Bays eleven, operated by the same ownership as baseball's world champion Baltimore Orioles, will come into Soldier Field to take on the Chicago Spurs in a National Professional Soccer League match tonight at 8:00 p.m.

The easterners have assembled an imposing squad of players from Europe, South America and the Caribbean that is starting to click under the coaching of Doug Millward, formerly of Glasgow, Scotland's St. Mirren club. Millward brought with him from that team goal keeper Dennis Connaghan, a standout, and Fernando Azevedo, a forward.

Rated with Connaghan as the team's aces are Zemaria, a one-named Brazil national who starred at halfback for Bolario; Karl Minor, forward from West Ham, England, two Spaniards, Hector Martinez and Luis Mayoral, both halfbacks from Athletico of Madrid.

The Bays have two Negro twin brothers, Art and Asher Welch, who played with the Cavaliers in Jamaica. Shimon Cohen, a forward, is from Israel. The squad also includes: Forwards, Hipilito Chilinque, Cruzeiro, Brazil; Ruben Garcete, Cordoba, Spain; Nelio Dos Santos, Fluminense, Brazil; Guy St. Vil, Port-o-Prince, and Gaucho Tejada, Corruna, Spain.

Other halfbacks are Juan Santisteban, Venezia, Italy, and Oriel Da Veiga, Olario, Brazil; fullbacks, Badu Da Cruz, Canto Do Rio, Brazil; David Primo, Israel, and Baltimore's Joe Speca, lone American on the squad. Terry Adlington, from Torquay United of England shares goal-tending duties with Cunnaghan.

Tonight has been designated as Ladies Night and all women, accompanied by male escort, will be admitted free.

GREAT ASSISTER

New Yo(rk (UPI) — Oscar Robertson of Cincinnati holds the record for the most assist during a National Basketball Association season with 899 during 1961-62. He leads in season average for assists with 11.5 per game in the 1964-65 season.

Fishing Lines

By DICK WOLFF

THIS FIGHTER CAN REALLY HIT

Arguments about the fighting-est game fish will go on as long as snow melts in the spring. Devotees of the Atlantic salmon insist that pound for pound it is the ruggedest battler that swims. Tuna fans rally to their cause, pointing out big horse mackerel build a lot of muscle because they never once stop swimming in their entire lives. Then the bonefish clan comes on strong with tales of streaking across salt flats faster than the eye can see. And the trout and tarpon addicts, bluefish buffs, yellowtail enthusiasts have their say on into the night.

Perhaps not the title holder among finny fighters, the lowly jack crevalle nevertheless rates a line or two in his favor. Some weeks ago, I had the good fortune to push off with Bob Marvin, who specializes in guiding anglers after bonefish, tarpon, and permit. Marvin operates out of Key Biscayne, his home port, but covers the keys down to Key West.

We scanned at least a dozen flats for telltale signs of bonefish, spooking a few and catching no more than a glimpse of fast-departing schools.

"Let's go catch some fish." Marvin said a bit discouraged, and shot the flat-bottomed skiff to a new location where the water suddenly turned deep blue between the light green water of the sandy flats. While Marvin held the boat steady against the current, I followed his lead and whipped a luster-lure, a plug that actually is a three-dimensional spoon, into the running tide. It sank fast and I retrieved it quickly — for at least 10 feet. Then it walloped the plug and charged off 20 yards of eight-pound test Bonnyl monofilament off my Ambassadeur 5000-C baitcasting reel. It was a good five-minute give-and-take battle before I caught a glimpse of the jack crevalle.

About 15 feet from the landing net, my fish was accompanied by two or three of his relatives which I could see swiping at the luster-lure as it dangled from the hooked jack's mouth. One swipe, two swipes, then everything went slack. The slashing frenzied jacks cut the line. Jack family teamwork succeeded two or three more times in liberating "my" fish. I foiled them by tying a short length of 30-pound test leader next to my lure.

Switching to ultra-light spinning gear with four-pound test Bonnyl monofilament line, the tempo of angling action picked up. With plenty of deep water around, it is possible to handle a fair-sized fish on a sporty light reel, like the seven ounce Mitchell 408 and a feather-weight Conolon 2121 hollow fiber glass rod. The school of jacks, averaging four to five pounds each, kept banging away. Never had I recalled more plentiful, determined, and appealing fish. A first cousin to amberjack, pompano, permit, and yellowtail, the blunt-headed jack crevalle is silvery blue on top and bright yellow underneath. Its forked tail is shaped like the tuna's.

Moving with the fast ebb tide, our pack of jacks drifted out to sea after two hours of fast action. Arm-weary, I was happy to see them go. And while guide Marvin was apologizing for a bad day of bonefishing, I thanked him for offering a tough contender, the jack crevalle.

Sport Parade

New York (UPI) — The real miracle man of baseball has to be a fat, little 40-year-old fellow with ulcers who readily confesses he doesn't come to play.

But Smoky Burgess does come to pinch-hit, bay window and all, so it doesn't faze him abit that he played only five innings for the Chicago White Sox all last year and is liable to play even less this year ,his 18th in the majors.

"How long do yo expect to keep going?" someone kidded him coming out of the batting cage.

"I'll try to show up tomorrow," Burgess laughed. "Further than that I won's commit myself."

Eddie Stanky isn't the least bit worried about Burges being right there when he needs him. He never worries about his pinch-hitter de luxe. Burgess never worries either .Certainly not about calories.

Only the other day, a certain manager threatened to fine one of his players $500 if the player weighed more that 185 pounds when he stepped on the clubhouse scale.

That manager wasn't Stanky.

"Thirty-two dollars is the most I ever fined anyone for being overweight," he claims.

And that player wasn't Burgess.

"The least I've weighed this year is 192," he says. By that, he means right now.

"There's not much point in me trying to take any more weight off," says the five-foot, eight-inch receiver. "Everytime I try I get sick."

Stanky is understanding o f Smoky's weight problem.

"I know he's got an ulcer and has to drink a lot of milk," points out the White Sox manager.

What Stanky does occassionally however, is put a check mark alongside Burgess' name on the weight chart the White Sox maintain. That way, Smoky knows that the boss is watching.

Called upon 66 times in the pinch last year Burgess connected safely 21 times for a .318 average and drove in 15 rulns. As the champion pinch hitter of all time, he sets a new record each time he hits safely and he already has once in five tries this year.

"He nearly wn the opener for us in Boston," said Ed Short, the WhiteSox general manager. "He came up with a man on, we were behind, 5-4 ,and he hit one over the right field fence, but (Tony) Conigliaro reached up above the fence and caught the ball."

Burgess draws about $32,000 and is worth every nickel of it. On the basis of the five innings he played last year he was to be the best paid performer in the game. Actually, he was trapped into catching those five.

" Igot pinch hits to tie up the games," he grinned, "and I had to stay in and catch becausee we didn't have anybody else."

If any future emergency arises, Smoky is ready to put on the shinguards again.

"The legs are okay, but the arm isn't what it used to be," he says. "I throw just as hard ,only the ball doesn't go as far."

When he hits it, though, it still does.

Farrington Drives 2,000th Winner

BOB FARRINGTON

Driver Bob Farrington, 37-year old former bricklayer from Richwood, Ohio, joined harness racing's exclusive club — the Two Thousand Winner Club — at Washington Park last Wednesday night.

He scored with two winners in six attempts, becoming the fourth driver in the 160-year history of the sport to attain this goal.

MEXICAN TOURISM AT RECORD HIGH

In 1966, according to preliminary stimates of the Mexican National Tourist Council, Mexico's long-stay foreign visitors to the interior of the country totaled a record 1,610,000, 15% more than in 1965. Of these, 90% — or 1,450,000 — were from the U.S. these in addition to the 70,000,000 border crossings made last year. Mexico's earnings from tourism in 1966 were $875,000,000, representing 38.2% of overall export earnings.

FAST FLIGHT

Leavenworth, Kan. (UPI) — Tom Dow knocked out Ned Kiely in an official seven seconds — 17 including the count — on Jan. 4, 1868. It was the shortest bare-knuckle bout on record.

MOST SEATS

Arcadia, Calif. (UPI) — Santa Anita, which opened on Dec. 25, 1934, has the top seating capacity among California race tracks with 25,000 fans accommodated in the grandstand, 6,000 in the club house, 1,500 for the turf club and 7,500 infield and paddock benches.

Secret Agent X9

By Bob Lewis
Registered U. S. Patent Office.

Z BOCZNEJ TRYBUNY SPORTOWEJ

Pisze ZYGMUNT P. BOBIN

CHICAGO SPURS rozegra dziś, w piątek, o godz. 8ej wieczorem trzecie spotkanie piłkarskie na terenie chicagoskim, Soldier Field. Przeciwnikiem zespołu chicagoskiego będzie silny zespół Baltimore Bays, naszpikowany międzynarodowymi gwiazdami, które pod doskonałym kierownictwem Szkota —Doug Millwarda rozpoczyna dawać odpowiednie owoce. Z nim również ze Szkocji do Baltimore przyjechał z klubu St. Merren bramkarz Dennis Connaghan. W klasie z bramkarzem są Zemario, były reprezentant Brazylii, K. Minor były gracz z West Ham Uniten, Hiszpanie Hector Martinez i Luis Mayoral, obaj grali na pomocy w zespole Atletico.

* * *

BALTIMORE Bays przyjeżdża do Chicago w najsilniejszym składzie, gdyż oprócz tych doskonałych graczy zobaczymy w ich szeregach dwóch Murzynów (braci) Art i Asher Welch z Jamaica, S. Cohen z Izraela, dalej napastnicy Hipolitto Chilinque, z Brazylii; Ruben Garcete z Hiszpanii; Nelio Dos Santos z Brazylii; Guy St. Vil z Port-o-Prince i Gaucho Tejada z Hiszpanii.

* * *

NA PIĄTKOWY mecz piłkarski pomiędzy Chicago Spurs i Baltimore Bays cała płeć piękna może wejść bezpłatnie, gdy będzie w towarzystwie męskim. W zespole chicagoskim po ostatnim meczu w New Yorku kilku graczy doznało kontuzji i ostatnio przeprowadzało tylko lekkie treningi. Dlatego kierrownik zespołu — Allan Rogers będzie musiał przetasować swoje szeregi i prawdopodobnie zobaczymmy któregoś z polskich zawodników. W środę nie było wiadomem jeszcze czy wystąpi H. Miller względnie Kaszubski.

* * *

KLUB Sportotwy Eagles z okazji zdobycia Mistrzostwa w Hali Kratej i pięknego Pucharu Nielsena urządza Bankiet, który będzie miał miejsce w Salach "Falconsa" przy 1062 Ashland. Po bilety należy się zgłaszać wieczorem po godzinie 6-ej do klubu sportowego Eagles, 1342 N. Ashland Ave.

* * *

POLSKI KLUB sportowy "Syrena" związany organizacyjnie z Grupą 1810 ZNP, sponsorujący drużynę piłkarską "Hoosiers", urządza w sobotę wieczorem w sali Am. Legionu, przy 140-tej i Alder ulicy, w Indiana Harbor — Zabawę Wiosenną z udziałem orkiestry Miro Beranka. Komitet z Antonim Borowskim na czele zaprasza na tą zabawę całą Polonię z rejonu Calumet i Chicago, przedewszystkiem zaś całe członkostwo Syreny z rodzinami i przyjaciółmi. Zabawa zapowiada się bardzo dobrze, bilety będą do nabycia przy wejściu na salę.

* * *

W MECZU o mistrzostwo I ligi piłkarskiej Stal (Rzeszów) przegrała z GKS, Katowice 1:2 (1:0). W drugim spotkaniu z ligowym ŁKS zremisował w Łodzi z Zawiszą. Bydgoszcz 0:0. W meczu drugoligowym Garbarnia Kraków zremisowała z Gornikiem Wałbrzych 0:0.

* * *

W SOBOTĘ wieeczorem rozegrali międzypaństwowy mecz floreciści Polski i Rumunii. Lepsi okazali się Polacy, którzy wygrali 16:9, prowadząc od pierwszych pojedynków.

* * *

REPREZENTACJA Polski we florecie kobiet przegrała w sobotę w Warszawie z reprezentacją Rumunii 7:9. W naszym zespole najlepiej walczyła mistrzyni Polski Elżbieta Cymermanówna. Wygrała 3 walki, przegrała jedną z Vicol 1:4, Trzy punkty zdobyła dla naszych barw również Fukałowa. Siódmy punkt dla drużyny polskiej wywalczyła Mazurowska.

* * *

W LENINGRADZIE zakończyczyły się międzynarodowe zawody pływackie o puchar "Komsomolskiej Prawdy" z udziałem ponad 550 zawodników i zawodniczek z 10 krajów. W zawodach Polacy pobili 4 rekordy Polski, w tym 2 ustanowił Józef Klukowski, 1 — Jacek Krawczyk, a 4 pobiła polska sztafeta 4x100 m st. dow. w czasie 3:49,0. W finałach startowało dwóch polskich reprezentantów: Krystian Langer i Maria Komisarek. Lepiej spisał się Langer, który na 1,500 m st. dow. zajął piąte miejsce z czasem 18-, 03,5. Maria Komisarek była siódma w finale kobiecego maratonu 800 m st. dow. z czasem 10,49,0.

* * *

PODCZAS międzynarodowych zawodów o Puchar Przyjaźni rozgrywanych w Tbilisi reprezentant Polski w wadze półciężkiej Pietruszka stoczył niezwykle zacięty pojedynek z reprezentantem Związku Radzieckiego Gregorijem Koczijewem zajmując drugie miejsce — 455,0 kg. Sztangista radziecki zajął pierwsze miejsce. W wadze lekkiej Kaczmarek zajął czwarte miejsce — 392,5 kg (120, 115, 157,5). W wadze lekkociężkiej Polak Paliński zajął 3 miejsce — 462, kg (150, 132,5, 180).

* * *

W TRZECIM występie we Francji w Roubaix, siatkarze Polski pokonali Francuzów 3:0 (15:6, 15:11, 15:10). Na zakończenie występów we Francji reprezentacja Polski w siatkówce mężczyzn **spotkała** się dw krotnie w Dunkierce i Dounai **z reprezentacją** Flandrii. **Mecze te** zakończyły się zwycięstwem Polaków 3:0.

* * *

W DNIACH 5 i 7 maja br. w Warszawie rozegrany zostanie mecz tenisowy o Puchar Davisa pomiędzy Polską a Izraelem.

* * *

SUKCESEM polskiego szpadzisty Nielaby zakończył się tradycyjny turniej w Heidenheim, w którym brała udział cała niemal czołówka światowa. Polak wygrał w decydującej walce z mistrzem świata — Nikanczikowem Rosja 5:3.

Z Posiedzenia Zarządu Centralnego ZNP

Kongresman Hale Boggs, Przywódca Większości Demokratycznej w Izbie Reprezentantów Głównym Mówcą Obchodu Majowego. — Cenzor Dworakowski Poproszony Na Mówcę Obchodu. — Aktuariusz ZNP Taylor Stwierdza Że Wartość Każdej Policy Ubezpieczeniowej w ZNP Wynosi 107 Procent.—Uchwała Konferencji Biskupów w Sprawie Parafii Narodowościowych Omawiana. —

Podczas dwudniowych intenzywnych i owocnych w rezultaty obrad Zarząd Centralny ZNP na plenarnym posiedzeniu załatwił wiele pilnych spraw.

Dalszy ciąg posiedzenia plenarnego Zarządu Centralnego odbył się w piątek, 27go kwietnia, a obrady trwały od godz. 10ej rano bez przerwy do godziny 1:45 popołudniu. Obradom przewodniczył prezes Karol Rozmarek, a obecni na posiedzeniu cenzor Władysław Dworakowski i wicecenzor Antoni Czeleń brali udział w obradach, służąc światłą radą i pomocą w różnych sprawach.

Młodzież

Raport za Komisję Młodzieży i Sportu zdał wiceprezes Franciszek Prochot. Zarząd uchwalił prowizje na drużyny młodzieżowe przy 23 grupach i 10 gminach; na chóry młodzieżowe przy 14 grupach, 10 gminach i 1 okręgu; na koła taneczne przy 14 grupach, 6 gminach i 3 okręgach; na koła dramatyczne przy 4 grupach i 1 gminie; na drużyny doboszy i trębaczy przy 5 grupach i 1 gminie, jak i przyznać materiały sportowe itd. dla 9 grup i 4 gmin. Dalej zatwierdzić nowozorganizowany zespół przy 1 gminie jak i zatwierdzić specjalne jednorazowe zapomogi dla 1 grupy i 3 gmin.

Oświata

Sprawozdanie z Wydziału Oświaty referowała wiceprezeska Franciszka Dymek. Komitet poleca:—

Przychylić się do prośby Gm. 23 ZNP w Chicago udzielając jednorazową pomoc finansową w wysokości $175 na prowadzenie szkoły języka polskiego.

Przychylić się do prośby Gm. 55 ZNP w Cicero, udzielając jednorazową pomoc finansową w wysokości $175 na prowadzenie szkoły języka polskiego.

Przychylić się do prośby Gr. 639 ZNP w Omaha, Nebr., udzielając jednorazową pomoc finansową w wysokości $150 na prowadzenie szkoły języka polskiego.

Przychylić się do prośby Gm. 82 ZNP w Holyoke, Mass., udzielając jednorazową pomoc finansową w wysókości $175 na prowadzenie szkoły języka polskiego.

Udzielić bezprocentową pożyczkę w sumie $200 dla Susan Catherine Zisko, członkini Gr. 2679 ZNP w Greenbrook, N. J., która uczęszcza do Newark State College, Union, New Jersey.

Udzielić bezprocentową pożyczkę w sumie $200 dla Christine Kołodziej, członkini Gr. 1009 ZNP w Dearborn, Mich., która uczęszcza na Eastern Michigan University w Ypsilanti, Mich.

Odnowić prenumeratę "National Geographic Society".

Zakupić 4 książki "Ziarna w Piasku" (Obertyńska).

Zakupić 2 książki "Liryki".

Zakupić 1 książkę "Gdzie Szczęście".

Zakupić 20 książek "Pieśń o Diunach" dla szkółek języka polskiego.

Przychylić się do prośby Gminy 2ej ZNP w Chicago, udzielając jednorazową pomoc w sumie $500 na pokrycie poważnych kosztów wyrządzonych pożarem i kompletnym zniszczeniu cennego zbioru książek w bibliotece.

Przekazać do Kolegium Związkowego sumę $23,000 na konto stypendii studenckich.

Mówcy Na Obchodzie 3go Maja

Prezes Rozmarek podał do wiadomości, że głównym mówcą na Obchodzie Konstytucji 3go Maja, jaki odbędzie się w Chicago w niedzielę, 7go maja, będzie kongresman Hale Boggs, przywódca większości (Majority Whip) Izby Reprezentantów Kongresu Stan. Zjednoczonych, a pochodzący ze stanu Louisiana.

Na sugestię prezesa Rozmarka, Zarząd Centralny ZNP oficjalnie zaprosił cenzora ZNP adw. Władysława Dworakowskiego na mówcę podczas programu Obchodu 3go Maja. Cenzor Dworakowski przemawiał będzie poraz pierwszy do licznych tłumów, jakie zwykle gromadzą się w parku Humboldta, pod pomnikiem Kościuszki w dniu Manifestacji 3go Maja.

Regulamin Pożyczek Hipotecznych

Po przyjęciu raportu Komitetu Taksacyjnego referowanego przez sekr. krajowego Adolfa Pachuckiego, przystąpiono do odczytania i gruntownego omawiana Regulaminu udzielania pożyczek hipotecznych dla członków ZNP, z rewizją z dn. 27go kweitnia, 1967 roku, a przedstawionego przez przewod. Komitetu Regulaminu skarbnika Jana Ulatowskiego.

Zarząd uchwalił, że pożyczki na pierwszą hipotekę mogą być udzielane po uprzednim zbadaniu posiadłości przez specjalny Komitet Taksacyjny, jak i przez uprawnionych taksatorów na: a) jednorodzinne domy mieszkalne, b) domy apartamentowe, c) budynki mieszkalne, w których mogą być sklepy handlowe. Suma pożyczki i procentu od takowej zależne będą od wieku i wartości oszacowanej posiadłości. Dla członków ZNP rata procentowa od pożyczki hipotecznej będzie niższa, niż dla osób nie należących do naszej organizacji. Uzgodniono wszelkie techniczne i prawne punkta, zgodnie z prawem asekuracyjnym stanu Illinois, jak i stanów, z którymi Związek prowadzi swój interes, oraz zgodnie z Konstytucją i Ustawami ZNP.

Po przyjęciu sprawozdania rzecznika adw. Walerego Fronczaka, przyjęto raport finansowy kontrolera Józefa Bronorsa jak i raport aktuariusza zdany przez kontrolera Bronarsa.

Raport Aktuariusza

Raport aktuariusza Robert H. Taylor stwierdza doskonałą gospodarkę finansową w ZNP, dzięki której wartość każdej polisy ubezpieczeniowej w ZNP wynosi 107 procent. Jest to jeszcze jeden dowód, że wartość polis ubezpieczeniowych w ZNP należy do jednej z najwyższych z wszystkich organizacji bratniej pomocy.

Wsparcie

Sprawozdanie z Kom. Wsparć i Pomocy zdała dyrektorka Bronisława Helkowska.

Odnowiono automatycznie wsparcie dla 123 członków i udzielono po raz pierwszy wsparcia dla 22 członków.

W okresie sprawozdawczym zmarło 7 członków, a razem zmarło od XXXIV Sejmu 562 członków, którzy pobierali zapomogę na opłacenie podatków miesięcznych z Funduszu Starców.

Nowe Sprawy

Na nowe sprawy dużo czasu poświęcono uchwałom podjętym na ostatniej Konferencji Biskupów Katolickich Stan. Zjed. odbytej w Chicago w dn. od 11go do 13go kwietnia w hotelu Conrad Hilton.

Jedna z tych uchwał godzi w dalszą egzystencję parafii narodowościowych, włączając w nie i parafie polskie.

Wszyscy urzędnicy i urzędniczki Zarządu Centralnego ZNP zabrali głos w tej sprawie, zajmując silne i zdecydowane stanowisko w obronie parafii narodowościowych, zbudowanych przez emigrantów z Polski i innych krajów europejskich kosztem wielkich wysiłków i funduszy osobistych. Parafie te w pełni spełniają swe zadanie, utrzymując te grupy narodowościowe silnie i nieugięcie przy wierze katolickiej, w języku rodzimym. Dyskusja nad tą uchwałą na posiedzeniu Zarządu Centralnego ZNP trwała długo. Postanowiono sprawę tą zbadać gruntownie i po zaznajomieniu się z wszystkimi faktami zająć zdecydowane stanowisko.

Na nowe sprawy prezes Karol Rozmarek podniósł sprawę kontraktu zawartego w roku 1964 z zarządem hotelu Sheraton-Cadillac w Detroit, Mich., gdzie odbędzie się Sejm 35ty ZNP. Zarząd hotelu zwrócił się z prośbą do Zarządu Centralnego ZNP o uwzględnienie wzrastających z każdym rokiem kosztów utrzymania i prosił o kompromis w sprawie ustalonych w roku 1964 cen za wydzierżawienie pokoi hotelowych. Sprawę tą oddano cenzorowi Dworakowskiemu, prezesowi Rozmarkowi i przewodniczącemu Komitetu Przedsejmowego dyrektorowi Mieczysławowi Odrobinie do omówienia z zarządem hotelu i pomyślnego załatwienia z obopólnym zadowoleniem.

Zarząd Centralny ZNP mianował p. Tadeusza Jasiorkowskiego, zarządcę Wydziału Ubezpieczeniowego, do załatwiania rezerwacji hotelowych na okres Sejmu 35go ZNP, polecając mu dobrać sobie odpowiednią pomoc.

W łączności także ze zbliżającym się Sejmem, i z uwagi na to, że poważna liczba pracowników biur ZNP wyjeżdża urzędowo na Sejm, ażeby wykonywać wszelkie prace biurowe związane z prowadzeniem Sejmu, Zarząd Centralny ZNP uchwalił, że pracownicy biur ZNP nie powinni starać się o Poselstwo Sejmowe, ażeby nie uszczuplać personelu i sprawności biur ZNP w Chicago podczas Sejmu.

Na nowe sprawy omawiano także sprawę Gr. 43 ZNP z Brooklyn, N. Y., gdzie od dłuższego czasu istnieją nieporozumienia. Sprawę Gr. 43 ZNP oddano Komitetowi Wykonawczemu dla podjęcia odpowiednich decyzji, w porozumieniu łącznie z rzecznikiem i kontrolerem ZNP.

Na tym zakończono obrady plenarnego posiedzenia Zarządu Centralnego ZNP.

"Polska Od Gór Do Morza" Wycieczkę Tę Organizuje Biuro Podróży Vega

ANNA RUTKOWSKA
Kierowniczka Wycieczki

Jeszcze są miejsca wolne na doroczną wycieczkę do Polski M/S Batorym pod kierownictwem Anny Rutkowskiej. Wycieczka, którą organizuje VEGA TRAVEL, wyjeżdża 24-go maja z Chicago, 25-go maja z Montrealu.

Wycieczka zwiedzi Polskę OD GÓR DO MORZA i da możność poznania najpiękniejszych i najciekawszych miejsc i zakątków Polski. Tura rozpocznie się w Warszawie 25-go czerwca—a wiec uczestnicy będą już mieli czas nacieszyć się swoimi rodzinami, gdyż Batory przybije do Gdyni 4-go czerwca.

Program zwiedzania obejmuje: Warszawę, Wilanów, Kraków, Pieniny (wycieczka spływem Dunajca), Szczawnicę, Częstochowę, Wrocław, Poznań, Bydgoszcz, Sopot (4 dniowy wypoczynek w uroczym kąpielisku nad Bałtykiem), Gdynię, Gdańsk, wycieczki statkiem na Hel, Malbork i powrót do Warszawy, gdzie tura zakończy się pożegnalnym obiadem w zamku w Jabłonnie. A więc Polska od gór do morza! Objazd po Polsce przez całe dwa tygodnie wygodnymi nowoczesnymi autokarami—pobyt w najlepszych De Luxe hotelach, pełne utrzymanie—doskonała polska kuchnia i gościnność, rozrywki przewidziane w programie oraz opieka doświadczonych przewodników, na pewno sprawią, że wszyscy uczestnicy tej wycieczki wyniosą jak najlepsze i niezapomniane wrażenia. Po zakończeniu tury wszyscy rozjadą się ponownie do swoich rodzin aż do czasu powrotu do U. S.

Po broszury i dokładne informacje pisać lub dzwonić do: — VEGA INTERNATIONAL TRAVEL SERVICE, INC., 201 NORTH WELLS STREET, CHICAGO, ILL. 60606 — TEL. DE 2-7211. (R.M.)

Czy w zimie czy w lecie. Dziennik Związkowy poinformuje Cię zawsze o wszystkim co dzieje się w świecie.

Kupcie Praktyczny Prezent Na Dzień Matek Elastyczne Pończochy Wprost z Wytwórni.

Nowe bardzo podtrzymujące pończochy elastyczne bez szwów można teraz kupić po bardzo niskiej cenie wprost z wytwórni. Takie pończochy to bardzo praktyczny prezen na Dzień Matek.

Są to pończochy wysokiego gatunku. TRWALE — przetrzymają 10 par zwykłych nylonów. NIE KURCZĄ SIĘ — wspaniale się piorą i szybko schną, nie zmieniając rozmiaru po praniach. ELEGANCKIE — bez szwów, 100 procentowy nylon, bez zmarszczek. Pończochy te zrobione są z delikatnego i miękiego nylonu, daja maksymalną elastyczność. Są bez ciasnych, irytujących gum, lub taśm elastycznych, które uciskają łydkę i powstrzymują cyrkulację krwi. Są to pończochy, które zostały wypróbowane i zaoprabowane jako delikatna pomoc, zapobiegająca zmęczeniu i puchnieciu nóg. Specjalnie pożyteczne przy małych chociażby żylakach

Teraz można zamówić te pończochy wprost od wytwórcy po bardzo niskiej cenie, $3.98 ZA DWIE PARY, gdy normalnie kosztuje jedna para $3.95.

Takiego samego wysokiego gatunku ze szwami 2 PARY tylko $2.98.

Zamówienia kierujcie do: R & R HOSIERY CO., 224 W. Adams, Chicago, Illinois 60606. W zamówieniu podać trzeba rozmiar pończoch (od 8½ do 11), kolor (beżowe, taupe, białe, czarne), oraz czy pończochy mają być długie, krótkie, czy średnie. Należność można przekazać czekiem, Money Orderem, lub C.O.D., dodając 50c kosztów przesyłki, a mieszkańcy Illinois także 4 procent podatku. Oczywiście trzeba podać dokładny swój adres.

Można też zatelefonować na numer DE 2-3162 w Chicago po bliższe informacje, lub wstąpcie osobiście do R & R Hosiery, 224 W. Adams. Nie zwlekajcie i zamówcie jeszcze dziś te doskonałe pończochy, korzystając z wyjątkowo niskiej ceny. (R.M.)

Słuchajcie Programu
GRUNWALDZKIEGO
Ze Stacji WOPA
W KAŻDY WTOREK, ŚRODĘ, CZWARTEK i PIĄTEK
Od godz. 7 - 7:30 wieczorem
Ogłoszenia odpowiedzialnych kupców oraz skecz humorystyczny:
KŁOPOTY SIEKIERKÓW
Pelagia i Bronisław Mrozowie, Bronisław Zieliński, kierownik anonserzy

Na Kanwie Świata Kobiecego

Jak Należy Pomóc Matce Przy Porodzie

Są różne porody. Do ciężkich porodów zaliczane są te, w których ciężarna kobieta napotyka na różne trudności i nawet przy opiece lekarskiej w szpitalu — poród jest ciężki i bolesny. Są także i szybkie bezbolesne porody, gdzie dziecko rodzi się w przeciągu kilku minut, tak że matka nie zdąży nieraz zajechać do szpitala i poród następuje w taksówce, samochodzie, a nawet w windzie szpitalnej.

Co Mówi Statystyka

Jak wykazuje statystyka, w ubiegłym roku zdarzył się nawet wypadek, że ciężarna matka powiła dziecko w jednym z chicagoskich śródmiejskich sklepów, do którego udała się na zakupy.

Amerykańskie Stowarzyszenie Lekarzy oblicza, że około 8,000 kobiet ciężarnych rocznie, nie zdąży dojechać do szpitala, gdy nastąpi chwila rozwiązania. Każdy lekarz w swej praktyce, spotkał się z wypadkami, gdzie dopomagał matce w rozwiązaniu w domu, taksówce, samochodzie czy też nawet na parkowisku samochodowym.

Policjanci wszystkich miast przechodzą specjalne kursy akuszerskie, ażeby dopomóc ciężarnym kobietom w rozwiązaniu, jeśli zostaną wezwani do pomocy.

Dobre Rady

Stowarzyszenie Lekarzy Amerykańskich podaje następujące rady jak należy postępować jeśli przypadkiem znajdziemy się w takiej sytuacji, że musimy przyjść z pomocą ciężarnej matce przy porodzie dziecka.

Gdy dziecko zaczyna się rodzić — mówią lekarze — nie przyspieszajmy jego porodu przez ciągnięcie dziecka z łona matka. Pozostawmy to naturze, tylko dopomagajmy matce w miarę potrzeby.

"Nie upuść dziecka" — to stare ostrzeżenie, ale bardzo ważne w danej chwili. Lekarze ostrzegają, że dziecko w czasie porodu będzie śliskie, pokryte śluzem i krwią, dlatego do podtrzymania dziecka w czasie i po porodzie użyjmy czystych ręczników, szmat, a w braku takowych niechaj nam posłuży koszula najbliższego w otoczeniu mężczyzny.

Pępowina

Jeśli poród nastąpi w domu należy odczekać 10 minut lub krócej, ażeby odłączyć dziecko od pępowiny (umbilical cord). Czekamy aż pępowina przestanie drgać, wówczas kawałkiem sznurka, mocnej nitki, lub w razie braku takowych sznurówki od buta, przewiązujemy pępowinę blisko brzuszka dziecka, pozostawiając kilka cali wolnych od brzuszka. Później wiążemy pępowinę poraz drugi, o kilka cali dalej od pierwszego powiązania a bliżej matki i przecinamy pępowinę między tymi dwoma węzłami.

Przed odcięciem pępowiny bierzemy nowonarodzone dziecko za nóżki, trzymamy głową w dół i czekamy aż dziecko zacznie oddechać i i płakać. Jeśli po jednej lub dwóch minutach dziecko nie daje znaku życia, dajemy mu lekkiego klapsa, a gdy i to nie pomaga zbliżamy nasze usta do usta dziecka i wdechamy lekko do ust dziecka powietrze, masując brzuszek i plecy, ażeby dopomóc mu w wydaniu pierwszych oddechów.

Po narodzinach dziecka i pierwszych tych zabiegach, staramy się matkę wraz z noworodkiem dowieść jaknajprędzej do szpitala, gdzie otrzymają potrzebną opiekę lekarską.

Warto zapoznać się z powyższymi radami, ażebyśmy wiedzieli jak postąpić w takich niezwykłych wypadkach, które mogą się każdemu z nas przytrafić.

Suknia pralna na sezon wiosenny i letni, kreacji Lois Ann z Dallas, Texas.

Oczy a Zdrowie

Spotyka się często u pewnych osób, wzrok jakiś odpychający, obcy, trudno jest jednak nieraz rozwikłać, na czym to polega i czym się tłumaczy. Przyjrzyjcie się oczom takiego człowieka, a zaraz rozwiążecie tę zagadkę. Ludzie tacy mają przeważnie źrenice innego wymiaru i są one nierówno umieszczone w stosunku do tęczówki. Często także te same objawy są skutkiem jakiejś nurtującej organizm choroby.

Olbrzymie zastosowanie mają te badania w chorobach dziecięcych, gdzie lekarz musi poprzestać tylko na obserwowaniu zewnętrznym objawów choroby, gdyż porozumienie się z pacjentem (niemowlęta) jest zupełnie niemożliwe.

Gdyby matki zastanowiły się głębiej nad tymi objawami, znalazłyby w nich źródło rozwiązania nieraz trudnego zagadnienia charakteru dziecka, a także umiałyby zauważyć niezwłocznie zaburzenia przewodu pokamowego u dziecka.

Z Życia Pierwszych Dam Kraju

James Buchanan był jedynym prezydentem kawalerem w historii Stanów Zjednoczonych. Funkcje pierwszej damy sprawowała za jego urzędowania siostrzenica, Harriet Jane Johnston — tak samo jak poprzednio dla wdowca Thomas Jefferson'a, który wybrany został prezydentem w roku 1801, funkcje pierwszej damy powierzono Marcie Wayles Skelton Jefferson.

Mary Lincoln

Po prezydencie Buchanan'ie nastąpił okres administracji Lincoln'a. Mary Todd Lincoln znalazłszy Biały Dom w opłakanym stanie, postanowiła przywrócić go do należytego stanu. Choć jej intencje były dobre, to jednak samo podejście do sprawy wywołało z miejsca krytykę. Postępowanie pierwszej damy powodowało, nie zawsze usprawiedliwione krytyki.

Mary Todd Lincoln była osobą gwałtowną, zbyt dużo pieniędzy wydającą na swe stroje, natomiast takie kwalifikacje, jak gruntowne wykształcenie, znajomość obyczajów towarzyskich, obcych języków, inteligencja, czyniły z niej postać nieprzeciętną, godną piastowanego urzędu.

Mary Lincoln kochała kwiaty i za jej pobytu w Białym Domu, usunięto wszystkie sztuczne kwiaty, zastępując je prawdziwymi. Dla podkreślenia specjalnego uznania, pani Lincoln zwykle wysyłała wybranym osobom bukiety żywych kwiatów. Kwiaty te nie długo zdobiły Biały Dom. Ze śmiercią bowiem syna Willie Lincolna, który zmarł w r. 1862,wszystkie kwiaty na życzenie matki usunięte zostałv, gdyż wspominały jej tak bardzo ukochane dziecko.

Prezydent Lincoln został powtórnie wybrany prezydentem w r. 1865. Przyjęcie inauguracyjne było wspaniałą uroczystością. Prezydentowi i jego małżonce przedstawiono w tym dniu 15,000 osób. Pani Lincoln miała na sobie suknię kosztującą $2,000.

Tragedia

Ale w miesiąc później zwłoki zamordowanego prezydenta leżały w "East Room". Nowy prezydent Andrew Johnson, żeby nie zakłócać spokoju wdowie po zamordowanym Lincolnie, sprawował swoje obowiązki w pobliskim domu. Biały Dom stał otworem dla wszystkich. Wiele rzeczy skradziono, zniszczono i cały dorobek pani Lincoln obrócono w niwecz. Wyniesiono srebro stołowe i porcelanę, uszkodzono wiele zabytków historycznych i drogocennych mebli.

Kiedy pani Lincoln po pięciu tygodniach opuściła Biały Dom, wysłano wraz z nią w pakach wszystkie jej prywatne rzeczy. Mary Lincoln, chora fizycznie i umysłowo, straciwszy wszystkie drogie osoby, z wyjątkiem najstarszego tylko syna Roberta, zmarła w domu swej siostry w r. 1882 w Springfield, Ill., w tym samym domu, w którym odbył się jej ślub.

Eliza Johnson

Za administracji prezydenta Johnsona Biały Dom poweselał, gdyż znalazło się w nim dużo dzieci — wnuków prezydenta. Urządzano przyjęcia dla dzieci z udziałem prezydenta.Pewnego razu, jadąc wraz z gromadą dzieci z pobliskiego parku prezydent Johnson zauważył biedną zmoknięta kobietę z małym dzieckiem na ręku, podążającą piechotą do domu. Prezydent rozkazał zatrzymać pojazd, wziął maleństwo z rąk kobiety i oboje kazał odwieźć do domu.

Żona prezydenta, Eliza nie mogła towarzyszyć mężowi w przyjęciach z powodu choroby, która ją przykuła do łóżka. Po skończonej kadencji, Johnson piastował jeszcze urząd senatora, ale po roku zmarł, na sześć miesięcy przed swoją żoną.

Julia Grant

Generał Ulysses S. Grant złożył przysięgę w r. 1869. Pani Julia Grant kochała wystawne przyjęcia. Składały się one zwykle z 29 przeróżnych dań. Przyjęcie dla 30 osób kosztowało $2,000. Sala przyjęć, a nawet sufit, ozdobione były prześlicznymi kwiatami.

Podczas rodzinnych posiłków prezydent Grant celował w swe dzieci, ku ich wielkiej uciesze kulkami chleba. Jeżeli któraś z dziewczynek została trafiona, otrzymywała od ojca całus na przeproszenie. Wyrabianie kuleczek z chleba dla zabawy, z czasem weszło u prezydenta w nieświadomy nałóg. Kilkakrotnie obserwowano go przy tej czynności podczas oficjalnych przyjęć. Po opuszczeniu Białego Domu, prezydent z żoną udali się w turę dookoła świata. Grant zmarł na raka w 1885. Podczas choroby pisał zawzięcie swe pamiętniki, które zapewniły utrzymanie jego żonie aż do chwili jej śmierci.

Lucy Hayes

Rutherford B. Hayes, ku zdziwieniu wszystkich, pokonał w wyborach swego demokratycznego przeciwnika tylko jednym elektoralnym głosem. Po sprowadzeniu się nowej rodziny do Białego Domu, z miejsca wszyscy odczuli zupełnie inną atmosferę. Lucy Hayes, żona prezydenta, pierwsza na tym stanowisku osoba z uniwersyteckim wykształceniem, zaprowadziła nowe porządki. Ukazały się w Białym Domu importowane wina i szampan, zagraniczne perfumy, drogie cygara. Pierwsza dama hołdowała modzie, choć były to czasy, w których tego rodzaju zamiłowania uważano za objaw lekkomyślności.

Pani Hayes wywierała bardzo dodatnie wrażenie na swym otoczeniu. Pisano o niej z zachwytem: "Lucy Hayes, gładko uczesana, z oczami spokojnymi, w otoczeniu swych małych dzieci, przypominała Madonnę. Była to piękna, o dobrym sercu, silnej woli, kobieta. Wierzyła w dyscyplinę i świeciła dla całego kraju dobrym przykładem".

Do najważniejszych pamiątek, jakie zostały po pani Hayes w Białym Domu, należy zakupiona przez nią porcelana. Serwis składający się z tysiąca sztuk, został wykonany na zamówienie, przez sławnego artystę w tej dziedzinie Theodora Davis.

Od czasów prezydenta Hayes datuje się w Białym Domu zwyczaj "Easter egg rolls", to jest szukania pisanek wielkanocnych w ogrodzie.

Lucretia Garfield

Do licznych tragedii, które rozegrały się w Białym Domu, należy zaliczyć zamach na życie prezydenta James Garfielda. Garfield został wyniesiony do godności prezydenta w r. 1881. Największym błogosławieństwem jego życia, jak się sam wyrażał, była jego kochająca żona i towarzystwo ukochanych dzieci. Lucretia Garfield była prawą ręką męża.

Do najnieprzyjemniejszych czynności pani Garfield należało pieczenie chleba. Ażeby pokonać trudność, trzeba przystąpić do niej z większym zainteresowaniem — twierdziła pani Garfield. Przy silnej woli można dojść do perfekcji. Z niewolnika uciążliwego zajęcia można stać się panem. Jest to prawda stara jak świat. "Obecnie mój smaczny i pachnący chleb — przynosi mi wielki zaszczyt".

Prezydent Garfield został raniony na stacji kolejowej przez chorego umysłowo człowieka. Prezydent żył jeszcze w mękach przez 2 miesiące, mając u boku, wycieńczoną, zmartwioną, ale opanowaną żonę.

Pralna sukieneczka z materiału "polyester" i bawełny, z falbankami.

Maseczki z Owoców

Działanie maseczek owocowych polega na dostarczaniu skórze witamin, odżywianiu jej a także — bardzo ważne! — nawilżaniu. W efekcie skóra staje się gładka, napięta, uzyskuje zdrowy wygląd. Oczywiście, wyniki takie uzyskuje si ętylko przy systematycznym wykonywaniu zabiegów, choć trzeba przyznać że juz po jednorazowym położeniu maseczki twarz wygląda znacznie korzystniej. Aby w pełni wykorzystać sezon jesienny należałoby maseczki stosować co najmniej 2 razy w tygodniu. Oto podstawowe wskazówki:

Wskazówki

Przed nałożeniem maseczki twarz musi być dokładnie oczyszczona zmienianymi tamponami waty, zwilżonymi mleczkiem lub śmietanką kosmetyczną. W suchą cerę dobrze jest przed zabiegiem wklepać trochę tłustego kremu, szczególnie pod oczy.

Maseczki nakłada się dość grubą warstwą, omijając najbliższą okolicę oczu. Na zamknięte powieki dobrze jest położyć tampony poczwórnie złożonej ligniny, zwilżonej w lekkiej esencji herbacianej.

Po 20-25 minutach usuwa się papkę maseczki tamponami waty, zwilżonymi w ciepłej wodzie, po czym opłukuje twarz chłodną wodą, a po delikatnym osuszeniu leciutko wklepuje się odżywczy krem, ale tylko przy cerze suchej lub normalnej.

Trzy Rodzaje

Jeśli chodzi o działanie maseczek można je podzielić na trzy rodzaje:

Dla cery suchej i normalnej — maseczki z miazgi truskawek, porzeczek brzoskwiń, pomidorów.

Dla cery tłustej: — maseczki z miazgi wiśni, plastrów lub miazgi ogórka.

Dla każdej cery — maseczki z utartej młodej marchewki.

Przy oparzeniach słonecznych i lekkich podrażnieniach skóry dobrze jest zastosować maseczkę z miazgi moreli. Owoce te posiadają właściwości uśmierzające i łagodzące.

Zrazy Zawijane z Kaszą Tatarczaną

KASZA TATARCZANA NA SYPKO
(Boiled Buckwheat)

1 filiżanka kaszy tatarczanej (buckwheat)
1 łyżka masła
1 filiżanka wody
½ łyżeczki soli

Wsypać kaszę tatarczaną (także nazywaną kaszą hreczaną) na gotującą się i osoloną wodę. Wody powinno być tylko tyle, ażeby zakryła kaszę. Dodać łyżkę masła, zamieszać tylko raz, przykryć i wstawić do gorącego pieca na jedną godzinę, nie mieszając już więcej. Sypką kaszę podaje się do zrazów, jak i do potraw mięsnych ze sosem.

ZRAZY ZAWIJANE
(Rolled Beef Scallops)

1 funt befsztyku (round steak)
2 suche bułki
1 łyżka masła
2 cebule
1 jajko
½ łyżeczki soli
szczypta pieprzu
wędzona słoninka (bacon)
1 łyżka mąki
parę suchych grzybów

Pokrajać mięso na małe kwadraty, dobrze zbić, osolić, popieprzyć i posmarować następującym farszem: rozmoczyć bułki we wodzie, wycisnąć gruntownie z wody, potem dodać drobniutko posiekane cebule, jajko, sól, pieprz i dobrze wymieszać. Po nałożeniu farszu zwinąć zrazy mocno, owinąć plasterkiem wędzonej słoninki, przymocować wykałaczką (toothpick) lekko przyrumienić na gorącym tłuszczu. Potem zalać wodą lub rosołem, zagotować, dodać suszone grzybki poprzednio wymoczone w wodzie i dobrze wymyte z piasku, przykryć i dusić na wolnym ogniu aż mięso będzie miękkie.

MIZERIA Z OGÓRKÓW
(Cucumbers and Sour Cream)

1 świeży ogórek
1 łyżeczka soli
1 filiżanka kwaśnej śmietany

Obrać świeży ogórek ze skórki, pokrajać cienko, posypać solą, dodać kwaśną śmietanę i zamieszać.

Drugi sposób przyrządzenia mizerii:—Na parę godzin przed użyciem obrać ogórek ze skórki, pokrajać cienko, posolić, nakryć niech tak dłuższy czas postoi. potem zlać sok. Zaprawić kwaśną śmietaną albo kto woli zaprawić octem i oliwą (jedna łyżka octu na łyżkę oliwy). Do ogórków z octem i oliwą można dodać cienkie plasterki surowej cebuli.

SAŁATA Z CZERWONEJ KAPUSTY
(Red Cabbage Salad)

1 mała główka czerwonej kapusty
1 łyżeczka soli
2 łyżki octu
2 łyżki oliwy
1 łyżeczka cukru

Poszatkować drobno czerwoną kapustę, wrzucić na wrzącą osoloną wodę, zagotować i odcedzić. Potem zalać octem zmieszanym z oliwą i cukrem i dobrze zamieszać.

RYŻ Z JABŁKAMI

1 filiżanka ryżu
2 filiżanki mleka
1 łyżka masła
4 jabłka
3 łyżki cukru
1 łyżeczka cynamonu

Zagotować ryż w mleku z masłem aż będzie sypki. Osobno obrać jabłka ze skórki, pokrajać na cienkie plasterki, posypać cukrem i cynamonem.

Wysmarować masłem brytfannę, posypać lekko utartą bułką i przekładać warstwami ryż z jabłkami. Wstawić do gorącego pieca (400 stopni F) na 35 minut. Wydać na gorąco ze słodką śmietaną.

AUSZPIK Z PULARDY (KURY)

Kurę lub kapłona, oczyścić starannie, wypłukać, posolić i nakropiwszy mocno cytryną, pozostawić na dwie godziny, aby skruszała. Potem włożyć do wrzącej wody (mięso wtedy jest o wiele smaczniejsze, bo soki w nim zostają), dodać dużo jarzyn, cebuli, parę ziarnek pieprzu i gotować na wolnym ogniu. Gdy już kura całkiem miękka, trzeba ją wyjąć, zgrabnie rozebrać z kości, wyłożyć spód i boki formy plasterkami cytryny bez skórek, talarkami jaj na twardo, gwiazdkami wycinanymi z marchewki gotowanej, grzybkami marynowanymi itp. i układać kawałki kury, dając lepsze na spód formy. Rosół przecedzić, sklarować kilku białkami, a gdy się zagotuje i ustoi, przecedzić przez serwetę i zalać formy czy naczynie tak, aby były pełne. Postawić do lodówki na kilka godzin.

Przed podaniem zanurzyć formę na sekundę w ciepłej wodzie i wyrzucić na półmisek. Osobno podać ocet, oliwę, sos tatarski i cytrynę.

Cook Lettuce In Casserole

Here's a tasty concoction that is economical and easy to make, yet elegant and eye-catching. The colorful combination of spring-green western iceberg lettuce and peas, golden corn and cherry tomatoes is drizzled with a delicious butter sauce perked up with onion, parsley and tarragon.

Serve with steak, roast chicken or baked ham.

LETTUCE CASSEROLE CAROUSEL

1 head western iceberg lettuce
1/3 cup butter or margarine
1/4 cup finely chopped onion
1/2 teaspoon crumbled tarragon
1/4 teaspoon salt
1/8 teaspoon pepper
1/4 cup chopped parsley
1 package (10 oz.) frozen green peas, thawed
1 can (12 oz.) whole kernel corn, drained
12 cherry tomatoes or 6 small tomatoes halved

Core, rinse and drain lettuce well; cut into 4 wedges. Combine butter, onion, tarragon, salt and pepper in saucepan; sauté until onion is tender-crisp. Stir in parsley. Heap peas into 2 triangles opposite each other in shallow 10- or 11-inch round baking dish. Heap corn into 2 triangles between peas. Place tomatoes around edge and in center. Arrange lettuce wedges cut sides up over peas and corn. Pour butter sauce over all. Cover tightly; bake in 450-degree oven about 15 minutes or just until peas are cooked and lettuce is hot but still crisp. Makes 8 servings.

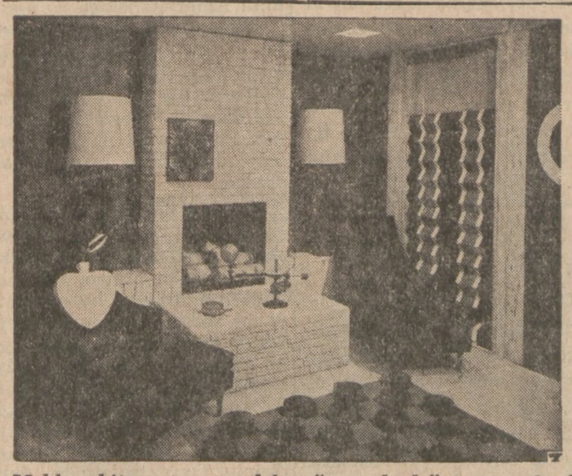

Meble obite sztuczną skórą "naugahyde" są trwałe i praktyczne w codziennym użyciu.

Chiropraktyka i Fizjoterapia Na Bóle Pleców, Nóg i Rąk

Bóle w plecach i kończynach nóg i rąk są najbardziej rozpowszechionymi schorzeniami muskularno-kostnymi oraz nerwowymi, jakie my chiropraktorzy leczymy. Kręgosłup człowieka składa się z 33 krążków, a przez każdy z nich przechodzą nerwy rozgałeziając się do wszystkich części ciała. Zdarza się czasem, że jeden z tych kręgów wysunie się ze swej normalnej pozycji i uciska na nerw.

Powody mogą być różne:—podniesienie czegoś ciężkiego, odrzucanie śniegu, przeciąg, poślizgnięcie się, ciągłe schylanie się, obrażenia w wypadku samochodowym, a nawet siedząca praca w biurze, nasilenie stanu nerwowego itp. I tak uszkodzony nerw, w górnej części szyi może spowodować bóle głowy, nerw między łopatkami powoduje bóle w środkowej części pleców, nerw w dolnej części szyi powoduje bóle ramion i rąk, a uszkodzony nerw w dolnej części kręgosłupa powoduje ból w krzyżach i nogach i bóle ischiatyczne.

Zabiegi chiropraktyczne, masaże i naciąganie oraz fizjoterapia nie tylko usuwają nacisk na te żywotne nerwy, lecz pobudzają obieg krwi i rozluźniają zatłoczenie. Tylko najlepsze metody i

Dr. Chester A. Wilk

ekwipunek na równi ze zdjęciami X-Ray używa się dla ustalenia właściwej diagnozy, aby skutecznie można było leczyć te schorzenia w naszej klinice.

Autor tych artykułów, ukazujących się w naszym piśmie w każdy piątek, dr. Chester A. Wilk, lekarz chiropraktor, ma swoje biuro pnr. 5130 W. Belmont Ave. Dla umówienia się telefonujcie: PAlisade 5-4878. (P.R.M.)

Polsko-Amerykańska
KUCHNIA DOMOWA

Drugie, powiększone wydanie książki kucharskiej opracowanej przez redaktorkę Działu Kobiet Pism ZNP — HELENĘ MOLL

Przepisy w języku polskim. • • • Miary i wagi amerykańskie. • • •

Około 600 Przepisów. • • • 100 Ilustracji. • • • Rady Praktyczne. • • •

Cena $2.75 — Pocztą $3.00

Po wypełnieniu niżej podanego kuponu zamówienia należy przesłać wraz z czekiem lub "money order".

DZIENNIK ZWIĄZKOWY
1201 N. Milwaukee Ave. Chicago, Ill. 60622
UWAGA:— Na C. O. D. książek nie wysyłamy.

Polsko Amerykańska Kuchnia Domowa

W załączeniu przesyłam przekaz na sumę $3.00 (włącznie z kosztem wysyłki) i proszę o przesłanie mi nowego wydania książki kucharskiej—"Polsko-Amerykańska Kuchnia Domowa" na następujący adres:

Imię i nazwisko .....
Adres zamieszkania .....
Miasto i Stan ..... "Zip Code"

Dziennik Związkowy
POLISH DAILY ZGODA
Second - Class Postage Paid
At Chicago, Illinois
Published daily except Sundays by
ALLIANCE PRINTERS AND PUBLISHERS, Inc.
1201 Milwaukee Avenue
Chicago, Illinois, 60622

Wysyłany przez Pocztę w Chicago i w Kanadzie	Wysyłany przez Pocztę Poza Granice Chicago w U S.
Codziennie i Sobotę	Codziennie i Sobotę
Rocznie (1 yr.) $16.00	Rocznie (1 yr.) $15.00
Półrocz. (6 mos.) 9.50	Półrocz. (6 mos.) 9.00
Kwartał (3 mos.) 6.00	Kwartał (3 mos.) 5.50
Miesięcz. (1 mo.) 2.75	Miesięcz. (1 mo.) 2.75
Tylko Sobotnie Wydanie	Tylko Sobotnie Wydanie
Rocznie (1 yr.) $6.50	Rocznie (1 yr.) $6.00
Półrocz. (6 mos.) 4.00	Półrocz. (6 mos.) 3.75
Kwartał (3 mos.) 2.50	Kwartał (3 mos.) 2.50

DO INNYCH KRAJÓW

Codziennie i Sobotnie	Tylko Sobot. Wydanie
Rocznie (year) $22.00	Rocznie (year) $8.00
Półrocz. (6 mos.) 13.00	Półrocz. (6 mos.) 5.50
Kwartał (3 mos.) 8.00	Kwartał (3 mos.) 3.50

Na "Standach" (News-Stands) — Pojedyńczy Numer Codziennie (Single Daily Copy)....10c
Na "Standach" (News-Stands) — Pojedyńczy Numer Sobotni (Single Saturday Copy).....15c

KAROL PIĄTKIEWICZ, Editor-in-Chief
EMIL J. KOLASA, Manager

Phone: All Departments BRunswick 8-8700
Telephone to City Editor before 8 A. M. BRunswick 8-8707
Rękopisów i fotografii Redakcja nie zwraca.

Kandydaci Na Nominatów

W kołach politycznych obu głównych partii amerykańskich coraz głośniej o ewentualnych kandydatach na nominatów na najwyższy urząd w kraju. Zainteresowanie rośnie. Aspirantów cichych i głośnych też nie brak, zwłaszcza po stronie republikańskiej.

W obozie demokratycznym, bez żadnych dotąd wątpliwości, tradycyjnym kandydatem na nominata jest prezydent Johnson, uprawniony do ponownego ubiegania się o tytuł gospodarza Białego Domu po jednym pełnym terminie. Przy jego boku stoi dalej Humphrey, którego powaga jako męża stanu wzrosła ogromnie w ubiegłych trzech latach przez zajmowanie zdecydowanego, mocnego stanowiska w obronie obecnej polityki wietnamskiej i przez swe karcenie domorosłych wietników spod czerwonej gwiazdy.

Obydwaj, tak Johnson, jak i Humphrey, spotykają się dzisiaj z zapalczywą krytyką ze strony tak zwanych "liberałów" na czerwono, bądź różowo zabarwionych, gotowych do sprawienia obu politycznego pogrzebu na krajowej konwencji w przyszłym roku. Wyskakujący na widownię ich przypuszczalni rywale, nie mają dotychczas odwagi do stoczenia otwartej walki, ograniczając się do zakamuflowanych wypadów i napadów.

W obozie republikańskim za najbardziej poważnego i doświadczonego, spodziewanego kandydata na nominata uchodzi były dwukrotny wiceprezydent Richard M. Nixon, chwalący obronę Południowego Wietnamu i wypowiadający się za jeszcze energiczniejszą tam akcją. Oobok niego najgłośniej wysuwa się michigański gubernator Romney, bez zdecydowanego programu walki z komunizmem na froncie globalnym i na froncie krajowym. W Kalifornii mówi się o wysunięciu gubernatora Reagana na nominata, a w Illinois o senatorze Percy'm, szukającym popularności na prawo i lewo, a zwłaszcza na integracyjnym froncie praw cywilnych.

Były gubernator stanu Alabama — p. George Wallace, który uważa, iż najpraktyczniej rozwiązał problem integracji rasowej i dlatego ludność biała i kolorowa wybrała jego małżonkę na najwyższy urząd stanowy po wygaśnięciu jego terminu, oświadczył w wywiadzie telewizyjnym, że nikt z wymienianych dotychczas potencjonalnych kandydatów — czy to demokratycznych, czy republikańskich — na prezydenta Stanów Zjednoczonych w roku 1968 nie może liczyć na jego osobiste poparcie. Wobec czego prawdopodobnym jest, iż sam on będzie ubiegał się o to stanowisko, jako reprezentant "trzeciej partii".

Zaprzeczając kategorycznie słuszności swej reputacji "rasisty", Wallace powołał się raczej na swą opozycję przeciw "wielkiemu rządowi". Ten jego punkt widzenia zdobywa — jego zdaniem — poparcie wśród społeczeństwa amerykańskiego. Powołał się on przy tym na rezultaty ostatniej ankiety Gallupa, wedle której otrzymałby on, w razie wysunięcia swej kandydatury na prezydenta, 13 procent głosów. Przed kilku miesiącami podobne "sondowanie opinii publicznej" przyniosło dla Wallace'a dużo skromniejsze wyniki — siedem procent głosów.

Ankieta wykazała poza tym, że Wallace zaszkodzi, w razie wysunięcia swej kandydatury, daleko bardziej republikańskim, niż demokratycznym szansom wygrania wyborów prezydencjalnych. W razie przeciwstawienia Romney kontra Johnson, republikański przywódca górowałby w stosunku jak 53 do 43 procent nad swym oponentem. W wypadku jednak kandydatury Wallace'a, głosy ulec miałyby poważnemu rozbiciu — Johnson 43 procent, Romney 35 procent i Wallace — 13 procent.

Gubernator Florydy Claude R. Kirk, który uzyskał w ostatnich wyborach dwupartyjne poparcie w swym stanie, jest obecnie — wedle stwierdzenia swoich rzeczników poważnym kandydatem na wiceprezydenta Stanów Zjednoczonych z listy republikańskiej. Zgodnie z przepowiedniami zawodowych działaczy "kampanijnych", występować on będzie w charakterze "ultrakonserwatywnego" kandydata. Wedle bowiem kalkulacji jego doradców, republikanie wysuną na prezydenta polityka umiarkowanego, czy nawet liberalnego i będą potrzebowali dla "równowagi na swym tykiecie wyborczym" konserwatysty, jako kandydata na wiceprezydenta.

Tak dzisiaj w trawie politycznej piszczy.

Hitlerowiec–Przesiedleniec

W nastrojach mas niemieckich nie wiele się zmieniło. Duch pruski i hitlerowski dalej pokutują nad Renem, i codziennie niemal jesteśmy świadkami nowych wydarzeń potwierdzających obawy skierowane pod adresem Bonn.

Nowym przewodniczącym "Związku Przesiedleńców" w NRF został wybrany na miejsce opróżnione przez Wenzla Jakscha, który zmarł, Reinhold Rehs, członek SPD, 66-letni adwokat z Kilonii. Do tego czasu był on wiceprzewodniczącym "związku", przywódcą "ziomkostwa Prus Wschodnich", przewodniczącym Komisji Bundestagu do spraw "wypędzonych z ojczyzny", a także szefem specjalnej grupy zarządu SPD do spraw przesiedleńców.

Rehs — jest b. oficerem hitlerowskiego Wehrmachtu, i od wielu lat jednym z najaktywniejszych działaczy ruchu odwetowego w Niemczech Zachodnich.

Jak Widzą i Piszą Inni

Gospodarka w "Wojnie z Nędzą"

NOWY ŚWIAT. — Wysuwane ostatnio przez różnego rodzaju polityków i działaczy — przeważnie integracyjnych — żądania pod adresem administracji w sprawie funduszów, jakie przeznaczyć się winno na program "wojny przeciw nędzy," stale wzrastają, przybierając fantastyczne całkowicie rozmiary. Beztrosko rzuca się takie cyfry, jak 30, 50 czy nawet sto lub więcej bilionów dolarów, jakie stanowić mają "niezbędne minimum" dla poprawy losu Murzynów amerykańskich.

Przedstawiający te postulaty panowie nie troszczą się przy tym zwykle o to, skąd administracja wziąć miałaby te pieniądze, sięgające swą wysokością całego rocznego budżetu państwowego. Trudno bowiem traktować zbyt poważnie projekt kilku bardziej demagogicznych takich przywódców, domagających się nie tylko wycofania się Stanów Zjednoczonych z Wietnamu, by wydawane na tę wojnę pieniądze przeznaczyć na "wojnę wewnętrzną," ale nawet całkowitego skreślenia budżetu departamentu Obrony i użycia tych 50 czy więcej bilionów na "bardziej twórcze" cele.

Abstrahując jednak od tych nierealistycznych żądań, zwrócić należy uwagę na inny aspekt tej sprawy — to jest co zrobiły konkretnego powołane dla realizacji programu "wojny z nędzą" agencje i jak zużytkowały przekazane im na ten cel pieniądze. Ogłoszone ostatnio sprawozdanie kontrolera miejskiego Procaccino, badającego wydatki działającej w Harlemie organizacji "Haryou," stwierdza niedwuznacznie, że nie sposób znaleźć uzasadnienia na wydatkowanie 700 tysięcy dolarów, czy nawet doszukać się jakichkolwiek śladów, na jaki cel obrócono te pieniądze.

Może jest to szczególnie jaskrawy wypadek nadużyć — o których zresztą mówiono od przeszło roku — ale na podstawie doniesień z całego kraju nie można też wyrobić sobie przekonania, by rzeczywiście organizacje te udzielały wielkiej pomocy tym, którzy najbardziej jej potrzebują. Zła gospodarka, niedbałość w wyrzucaniu poważnych sum, czy nawet zwyczajne nadużycia i kradzieże ze strony personelu cechują ten program, wedle przeprowadzonych przez senacką komisję badań.

Sympatyzujący z tym projektem świadkowie, którzy zeznawali przed komisją, domagają się oczywiście dalszych funduszów, ostrzegając Kongres, by nie zrażał się takimi faktami, że "przepadło kilka dolarów."

Zwykły rozsądek zdaje się jednak nakazywać po tych doświadczeniach przeprowadzenie gruntownej analizy dotychczasowych "osiągnięć" — jeżeli tak można je nazwać — całego tego programu, usunięcia stwierdzonych nadużyć i powołania jakichś innych może organizacyj, zanim rzuci się w ten bezdenny, jak widać, kocioł dalsze miliony, czy bilionów dolarów.

I od takiej koniecznej inspekcji nie powinny odstraszać Kongresu zajmowane przez demagogów — w rodzaju poprzedniego dyrektora Haryou — stanowisko, że wszelka kontrola takich wydatków stanowi "dyskryminację" rasową, która doprowadzić może do nowych rozruchów w Harlemie, czy innej dzielnicy murzyńskiej.

To i Owo

Myśliwy — z Objat we Francji, pan Daguesseau, został zaatakowany przez koguta, który wybiegł niespodziewanie zza farmy. Zanim pan Deguesseau zdołał zrobić jakikolwiek ruch obrony, kogut z wielką wściekłością wbił ostrogi w nogę myśliwego, a następnie rzucił się do twarzy, jakby chciał wybić oczy.

Co Życie Niesie

Gdzie Znaleźć Miejsce Wiecznego Spoczynku Dla Serca Ignacego Paderewskigo?—Wawelskie Podziemia, Warszawski Kościół, Washington, Paryż Czy Doylestown?

Gdzie winno znaleźć miejsce stałego spoczynku serce Paderewskiego?

Sprawa ta ostatnio wypłynęła na łamy polonijnej prasy. Rozpętał dyskusję nowojorski "Nowy Świat", za nim zabrał głos "American Polonia Reporter", dalej "Naród Polski", organ Zjednoczenia Rzymsko-Katolickiego, a nawet, we Francji wydawany, "Narodowiec" wypowiada się na ten temat.

Zaczęło się od oświadczenia p. Sylwina Strakacza, byłego długoletniego sekretarza Paderewskiego. Z tych wszystkich informacji wynika, że serce Paderewskiego, po jego zgonie, na prośbę jego siostry, zostało wyjęte, zabalsamowane i złożone w urnie w zakładzie pogrzebowym p. Jana Smoleńskiego, w Brooklynie. Dyrektor zakładu pogrzebowego, Benjamin Świerczewski oświadczył, że miał tak wielką ilość telefonów i listów z pogróżkami, że doszedł do przekonania, iż nie będzie w stanie zapewnić bezpieczeństwa urnie z tak cenną relikwią.

W Niszy Na Cmentarzu

Jak donosi p. Henryk Archacki w "American Polonia Reporter" serce Paderewskiego zostało obecnie umieszczone w niszy na publicznym cmentarzu w Cypress Hills.

Miejsce to jednak nie wydaje się odpowiednie dla wiecznego spoczynku serca tego Wielkiego Polaka.

Jakie jednak byłoby Jego godne?

Na ten temat podajemy szereg wypowiedzi.

W Wawelskich Podziemiach

"Naród Polski" drukuje, w tej sprawie, uchwałę Zarządu Zjednoczenia Rzymsko-Katolickiego następującej treści:

"Paderewski zasłużył na to, by po śmierci spoczął wśród największych w narodzie. Paderewski nie należał do jednej lub drugiej Polonii zagranicznej. Paderewski należał i należy do całego narodu polskiego.

"Był on za życia największym ambasadorem Polski i Jej premierem. Był on największym mistrzem muzyki. Był największym, indywidualnie biorąc, ofiarodawcą na rzecz niepodległości Polski. I był on tym, który postawił sprawę niepodległości Polski na terenie polityki wszechświatowej. Był on też za życia królem ducha. To też miejsce dla niego po śmierci winno być tylko wśród królów i najwybitniejszych postaci Polski, a tym miejscem jest Wawel w Krakowie.

"Może tu powstać nowe pytanie, czy obecne władze w Polsce zechciałyby umieścić serce Paderewskiego na Wawelu.

"Pytanie jest słuszne, lecz odpowiedź definitywna mogłaby przyjść tylko od władz w Polsce. Można być jednak pewnym jednej rzeczy, że cały naród polski będzie chciał i niewątpliwie chce, by serce Paderewskiego wróciła do Polski.

"W końcu nasuwa się jeszcze ostatnie pytanie, czy Paderewski w testamencie swoim nie wyraził swego życzenia w tym względzie, bo wola samego Paderewskiego musiałaby być uszanowana przez wszystkich. Ale na to pytanie mógłby dać odpowiedź p. Strakacz, który jest posiadaczem testamentu Paderewskiego. Niestety w oświadczeniu swoim, zamieszczonym w ''Nowym Świecie" p. Strakacz nie daje żadnego wyjaśnienia, jedynie powtarza wypowiedź siostry Paderewskiego, dziś już nieżyjącej pani Wilkońskiej. Ale wypowiedź jej również niczego nie stwierdza, gdyż mówi, że według jej przekonania, Paderewski życzyłby, by serce jego pozostało wśród Polonii Amerykańskiej.

"Paderewski zasłużył na to, by po śmierci spoczął wśród największych w narodzie. Paderewski nie należał do jednej lub drugiej Polonii zagranicznej. Paderewski należał i należy do całego narodu polskiego.

"Wobec braku wyjaśnienia co do woli samego Paderewskiego, Polonia Amerykańska ma nie tylko prawo, ale obowiązek moralny, by wyrazić w tej sprawie swoje zapatrywanie i życzenie. Nie decyzję, bo decyzja nie do nas należy, lecz życzenie i tylko życzenie. I Zarząd Główny Zjednoczenia P.R.K. wyraził swoje życzenie na plenarnym posiedzeniu Dyrektoriatu w dniu 10 kwietnia b. r.

"Zwracamy uwagę tych, którzy zechcą wypowiadać się w tej sprawie, że nie należy kierować się jakimikolwiek pobudkami natury politycznej. Nie możemy dopuścić do tego, by na sercu Paderewskiego rozgrywały się nasze osobiste przekonania polityczne lub nasze osobiste uprzedzenia. Stawiajmy przed sobą Paderewskiego tylko takim, jakim on był dla Polski".

Na Paryskim Cmentarzu

Do wypowiedzi Narod'u pragniemy dodać kilka informacji.

Jedna z osób, będąca bardzo blisko Mistrza w ostatnich latach Jego życia, podała nam informacje, że Paderewski podobno pragnął spoczywać obok swej siostry, która leży na paryskim cmentarzu.

Na Wawelu

W podziemiach wawelskich spoczywa również jeszcze jeden polski bohater ostatnich czasów, Marszałek Józef Piłsudski. Dostęp do jego trumny bywa raczej utrudniony. Liczni odwiedziający wawelskie podziemia często przez kraty rzucają kwiaty, na znajdującą się w niszy, trumnę Wielkiego Marszałka. Zawsze jednak leżą tam wiązanki kwiatów.

Serce Chopina

Serce Chopina znajduje się w kościele Św. Krzyża, w Warszawie. Jest to zwykle miejsce odwiedzane przez wybitniejszych, zagranicznych turystów. Cieszy się ono również kultem warszawiaków. Msze żałobne, w dnie wielkich rocznic narodowych, jak np. wybuch Powstania Warszawskiego, odbywają się zwykle w pobliżu serca Chopina. Kościół Św. Krzyża stał się na podstawie niemej umowy — jakby miejscem biernych manifestacji ludności, mówiącym o jej stosunku do reżymu.

Propozycja Ks. Prałata

Francuski "Narodowiec" podaje, że — w związku z negatywnym stanowiskiem Amerykańskiej Polonii przekazania serca Paderewskiego reżymowi — ksiądz prałat Raith zaproponował, aby Polonia oddała serce Mistrza do dyspozycji kardynałowi Wyszyńskiemu.

Kontrowersyjne Pytanie

Pytanie, postawione na początku, spotka się bezwątpienia z wielu różnorodnymi propozycjami i gwałtowną opozycją przeciw realizowaniu każdej z nich.

A rozwiązań jest wiele i różnych, a mianowicie:

1. Przekazać Polsce, pod warunkiem, że zostanie złożone na Wawelu.
2. Przekazać kardynałowi Wyszyńskiemu, ustalając miejsce spoczynku.
3. Wybudować specjalne mauzoleum w Washingtonie, lub w jednym z większych skupisk polonijnych.

Złożyć tam również i ciało Wielkiego Patrioty, które dotychczas znajduje się prowizorycznie w mauzoleum "U.S.S. Maine" na cmentarzu w Arlington.

4. Wykorzystać, dla celów wybudowania mauzoleum, jeden z istniejących kościołów polonijnych, albo też bazylikę Matki Boskiej Częstochowskiej w Doylestown, Pa.
5. Zgodnie z wolą zmarłego, pogrzebać jego serce obok ukochanej siostry, na paryskim cmentarzu.

* * *

W każdym razie jedno jest pewne: nisza na brooklyńskim cmentarzu nie jest odpowiednim miejscem spoczynku dla serca tego Wielkiego Polaka Patrioty.

Koniec Sukcesów Neo-Nazistów w Niemczech Zach.

Bonn, Niemcy. (UPI) — W czasie niedzielnych wyborów do lokalnych zgromadzeń ustawodawczych w Nadreńskim-Palatynacie oraz w prowincji Szlezwig-Holstein, neonazistowska partia demokratyczna nie odniosła spodziewanych sukcesów. Natomiast Chrześcijańsko - Demokratyczna partia, której twórcą był zmarły kanclerz Adenauer, wzmocniła swe pozycje.

Sukcesu nazistów spodziewano się, po wynikach ostatnich wyborów w Hessji i Bawarii. Tymczasem rejony rolnicze w Palatynacie i Szlezwigu nie potwierdziły sukcesów z Bawarii i Hessji. Naziści uzyskali 4 na 100 miejsc w izbie ustawodawczej w Palatynacie oraz 4 miejsca na 73 w Szlezwig Holstein.

WIÓRA SPOD PIÓRA

KOMU DOLARY

W felietonie pt. "Komu dolary?" ("Życie Warszawy) Danuta Kaczyńska pisze m. in.: "Na zachodzie Europy proces o fałszerstwo pieniędzy, jest prawdziwą sensacją. Gazety rozpisują się szeroko o sprawcy i jego laboratorium, zakonspirowane laboratorium pracuje nieraz na bazie najwyższej techniki, artysta-rzemieślnik podrabiający banknoty chałupniczą metodą opisywany jest z zachwytem, nazywany geniuszem. U nas w Polsce fałszerz pieniędzy musi się ukontentować krótką notatką w rubryce "Kronika sądowa."

Muszę się od razu zastrzec, że nie jest to celowa dyskryminacja naszych rodzimych talentów w dziedzinie fałszerstwa. Ze wstydem bowiem trzeba się przyznać, że w naszym kraju fałszowaniem zajmują się partacze, ludzie bez zawodowej ambicji, wypuszczający w świat buble, a nie przyzwoite falsyfikaty. Partanina, proszę państwa!

U nas w Polsce fałszuje się wyłącznie dolary USA. Rodzima waluta nie bywa fałszowana, nie wiem, czy jest to przejaw patriotyzmu, czy też po prostu zdrowa, handlowa kalkulacja. Fakt jest faktem, że na podrobienie złotych polskich nikt się nie rzuca.

Funty angielskie, francuskie czy szwajcarskie franki, zachodnioniemieckie marki czy szwedzkie korony są wyraźnie dyskryminowane przez fałszerzy. Być może na tę dyskryminację wpływa brak popytu na ową walutę."

* * *

COŚ Z HISTORII

Gdziekolwiek znajdowała się sławna w dziejach W. Brytanii królowa Wiktoria (1819-1901) — w królewskiej rezydencji czy w podróży, przed wejściem do jej prywatnych apartamentów zawsze stała taca, a na niej leżały pomarańcze. Było to coś w rodzaju kodu, adresowanego do księcia małżonka. Kiedy pomarańczy nie było, znaczyło, że nie ma on wstępu do królowej. Historycy jednomyślnie stwierdzają: pomarańcze zawsze były.

* * *

UMIARKOWANE CELE

Na zebraniu kolektywu fabrycznego aktywista partyjny wyjaśnia dążenia polityki ekonomicznej państwa sowieckiego:

— Celem naszym dogonić i przegonić Stany Zjednoczone!

Jeden ze słuchaczy rzekł szeptem do sąsiada:

— Kiedy już dogonimy Stany Zjednoczone, niech mnie tam zostawią i odbywają dalsze wyścigi beze mnie.

* * *

PYTA DZIECKO

Trzyletnie

Dlaczego czowieki nie mają kółek, żeby jechały jak tramwaje i samochody?

Czy jest taki dzień, kiedy odpoczywają konie?

Czteroletnie

Kto urodzi ludzi? Może zwierzęta?

Czy w niedzielę księżyc nie chodzi?

Pięcioletnie

Czy milicjant może być chuliganem?

Sześcioletnie

(Pod prysznicem) Jakby ciepłe futerka po mnie chodziły.

Czy Murzyni opalają się na biało?

Czy jak człowiekowi się śni, że umarł, to jak się obudzi, to już jest naprawdę nieżywy?

Siedmioletnie

Nie wiem, jak ja zniosę, że wy będziecie mieć po czterdzieści lat.

Ośmioletnie

(Po śmierci babci) Czy nie można by na największym placu w Warszawie postawić babci pomnik, tak jak Mickiewiczowi albo Kopernikowi?

Dziewięcioletnie

Czy psychologia to nauka o psach?

Czy z okazji Święta Dziecka mogę nie myć szyi?

(Z autentycznych notatek matki).

* * *

KARIERKA SKORPIONÓW

Skorpiony mają przed sobą kolosalną przyszłość, nie szkodzi im bowiem zupełnie promieniowanie, które dla innych żywych istot jest śmiertelne. Skorpiony saharyjskie nie poniosły żadnej szkody na zdrowiu będąc narażone na opady radioaktywne po francuskich doświadczeniach nuklearnych na Saharze. U człowieka śmierć powoduje dawka 600 rentgenów (radioaktywność opadów mierzy się w rentgenach), podczas gdy skorpiony, czuły się świetnie z dozą 80 tysięcy rentgenów, a przez dwa dni wytrzymały nawet dawkę 154 tys. rentgenów. Skorpion jest "żywym wykopaliskiem," pojawił się bowiem na ziemi około 150 mln lat temu. Nie przypuszcza się, aby jego "wiek" chronił go przed promieniowaniem, nie chroni go również jego jadowitość, ponieważ inne, równie jadowite bezkręgowce, giną przy znacznie niższych (choć większych niż zwierzęta kręgowe) dawkach promieni jonizujących. Mimo badań, tajemnica skorpiona nie została jeszcze wykryta . . .

TADEUSZ DOŁĘGA - MOSTOWICZ

KARIERA NIKODEMA DYZMY

POWIEŚĆ WSPÓŁCZESNA

96——— (Ciąg Dalszy)

— Ach, panie prezesie, panie prezesie — denerwowała się pani Przełęska — niech pan sobie wyobrazi, że tego pana Hella wypuścili z więzienia!

— Aresztowano go przez pomyłkę, — szybko dorzuciła Nina — przeprosili go teraz. On jest całkiem niewinny.

Dyzma spochmurniał i nasrożył się.

— Ach, — gestykulując, mówiła pani Przełęska — myślałam, że dostanę ataku sercowego! Niech pan sobie wyobrazi, przed pół godziną dzwoni Janek Karczewski, wie pan, ten tenisista i powiada, że telefonował doń ten Hell, że wyjaśnił całą pomyłkę i że prosił go o zakomunikowanie tego Czarskim, nam i wogóle wszystkim! Nadomiar zapowiedział Jankowi, że przyjdzie do nas osobiście wyjaśnić sytuację. Co robić?! Pojęcia nie mam, jak postąpić! Czy można takiego pana przyjmować?! Przecież siedział w więzieniu, oskarżony o szpiegostwo!

— Tak, — wtrąciła nieśmiało Nina — lecz oskarżenie zostało cofnięte.

— Co robić?! Prezesie, co pan o tym sądzi? Czy słyszał już pan o tym wszystkim?

Nikodem zrobił poważną minę.

— Nietylko słyszałem, lecz wszystko wiem dokładnie. Otóż Hell został zwolniony z więzienia tylko dlatego, że był na tyle sprytny, że w porę zniszczył główne dowody swej winy.

— Co prezes mówi?!

— To co wiem. Powiedział mi o tym sam szef drugiego oddziału sztabu. Hell jest hersztem szpiegowskiej szajki bolszewickiej i długo go śledzono. Gdy zaś dokonano u niego rewizji, znaleziono zamiast obciążających dokumentów kupkę popiołu. Wtedy trzeba było go dla pozoru przeprosić i wypuścić, żeby w odpowiedniej chwili na dobre przyłapać. Szef drugiego oddziału specjalnie dzwonił do mnie i do innych osobistości, które znają tajemnice państwowe, żebyśmy byli z tym ptaszkiem ostrożni.

— No, jeżeli tak, to rzecz jest całkiem jasna — zawyrokowała pani Przełęska.

Nina milczała.

Siedzieli w salonie, z którego drzwi do przedpokoju były otwarte. To też gdy rozległ się dzwonek, pani Przełęska pośpieszyła je lekko przymknąć na wszelki wypadek.

Po kilku chwilach wszedł lokaj i zameldował:

— Pan Oskar Hell.

Wówczas pani Przełęska powiedziała tak głośno, że w przedpokoju musiano wyraźnie słyszeć każde słowo:

— Powiedz temu panu, że nas niema w domu i że wogóle dla pewnych osób nie będzie nas nigdy.

Z przedpokoju doleciał ich uszu trzask zamykanych drzwi.

— Jakże źli są ludzie — westchnęła Nina.

Nikodem odwrócił się i udawał, że przygląda się bibelotom w serwantce. W szybie serwantki dostrzegł kontury swej uśmiechniętej twarzy i uśmiechnął się jeszcze szczerzej.

* * *

Krzepicki przeczytał uważnie sześć stron maszynowego pisma, zawierających wniosek ministra skarbu, później przejrzał ceduły zagranicznych i krajowych giełd zbożowych i wzruszył ramionami:

— Hm... Co pan zatem sądzi, panie prezesie?

Nikodem zmarszczył czoło:

— Ja?... Co ja sądzę?... A no sądzę, że to nie jest najlepszy interes.

— Ależ to jest najgorszy interes! To jest samobójstwo! Jakto? Teraz, w najgorszej koniukturze sprzedawać zboże? Teraz, kiedy z góry wiadomo, że trzeba na tranzakcji stracić od trzydziestu do czterdziestu procent! Przecie to szaleństwo! A zresztą rzucenie na rynek międzynarodowy takiej ilości zboża obniży jeszcze ceny, zatem i u nas spadną. Mało tego! Obligacje zbożowe też zlecą na zbity pysk!

Nikodem pokiwał głową:

— Właśnie to samo mówiłem wczoraj Jaszuńskiemu. Zapowiedziałem, że najostrzej wystąpię przeciw wnioskowi ministra skarbu.

— No, naturalnie! Pan prezes ma zupełną rację.

— Chciałem jednak usłyszeć i pańskie zdanie. Rad jestem, że zgadzamy się. No, panie Krzepicki, niech pan teraz weźmie maszynistkę i podyktuje jej odpowiedź na wniosek. Już ja im dam bobu.

W dwie godziny odpowiedź była gotowa. Posiedzenie komitetu ekonomicznego miało odbyć się o siódmej, mieli zatem godzinę czasu.

Spędzili ją na rozmowie o sprawach koborowskich i o małżeństwie Nikodema.

Największym kłopotem tego ostatniego było pytanie, co po ślubie zrobi z Żorżem Ponimirskim. Wiedział, że Nina będzie upierała się przy przetranslokowaniu go z pawilonu do pałacu.

Niejednokrotnie wspominała o tym. Dyzma nie miał ostatecznie nic przeciw temu. Żorż nie był przecie, aż takim wariatem, żeby go należało wsadzić do Tworek. Obawiał się tylko, by nie zaczął go "sypać" z tym Oxfordem.

Oczywiście przed Krzepickim z tego rodzaju obawami nie zdradzał się. Ten zaś był zdania, że należy spróbować zaspokoić życzenie Niny. Jeżeli się okaże, że Żorż jest nie do zniesienia, umieści się go w jakimś sanatorum. Na tym stanęło.

Krzepicki odwiózł Dyzmę do gmachu Rady Ministrów i pojechał do pani Przełęskiej.

Nikodem tymczasem siedział przy dużym stole milczący i zacięty, spode łba przyglądający się prezydującemu premierowi, ministrowi skarbu, który właśnie przemawiał i pozostałym kilkunastu dygnitarzom. Przy sąsiednim stoliku siedziały dwie stenografistki.

Minister skarbu suchym, urwanym głosem uzasadniał swój wniosek. Wyjaśniał, że jedynym sposobem pokrycia deficytów budżetowych, jest sprzedanie zlombardowanego zboża. Tymczasem może się poprawić koniunktura międzynarodowa i zdołamy uzyskać pożyczkę zagraniczną. Na zakończenie dodał, że jest filologiem, na ekonomii zna się o tyle, o ile go mogło nauczyć doświadczenie kilku lat, że urząd przyjął wbrew własnej woli, że jednak nie myśli być malowanym ministrem skarbu i dlatego, jeżeli jego wniosek zostanie odrzucony, stanowczo podaje się do dymisji.

(Ciąg Dalszy Nastąpi)

Current News Comments

Dziennik Związkowy

THE POLISH ALLIANCE DAILY

Social Events Cultural Notes

CHICAGO, ILL., FRIDAY, APRIL 28, 1967

Wesolowski-Golaski Team

Artificial Blood Vessels Inventors Address Faculty And Students At Alliance

CAMBRIDGE SPRINGS, Pa. (Sp.) — Speaking before the students and faculty of Alliance College last month, Dr. Sigmund Wesolowski and industrialist Walter Golaski explained and demonstrated their unprecedented work in the field of constructing artificial blood vessels. Through the use of motion pictures and actual samples of their manufactured arteries and veins, Dr. Wesolowski and Mr. Golaski showed the effects of their work.

* * *

PERHAPS THE MOST dramatic consequence of their cooperation has been the major decline in amputations which they have been able to effect. Prior to their perfection of these artificial blood vessels Dr. Wesolowski had to amputate an average of some 200 limbs a year. Today that number has fallen to 4. Bones, the doctor explained, could be rebuilt, but blood vessels damaged in accidents often were beyond any hope of being salvaged. Without them and the circulation they provided, damaged limbs would wither and fail, necessitating amputation. Now, with the Wesolowski Weavenit prosthesis, which Mr. Golaski had to create a special technology to manufacture, new blood vessels can be inserted, immediately restoring circulation and nourishment to the tissues of the damaged limb.

* * *

UNLIKE EARLIER attempts to manufacture artificial blood vessels, the Wesolowski-Golaski collaboration has produced a product which is not rejected by the body as "foreign matter." The porosity, weight, and chemical makeup of these vessels is almost identical to those manufactured by our bodies. This similarity has been made possible by Golaski's invention of a 40 needle per inch weaving process which closely approximates natural veins and arteries. At the present time Dr. Wesolowski and Mr. Golaski are preparing an even finer weaving process, but, as they conceded, it will be difficult to go much further because if the weaving process is made too fine the porosity properties of their product will suffer. What remains for them to do now is, essentially, to refine and perfect their invention.

* * *

AMONG THE USERS of their vessels has been Texas surgeon Dr. DeBakey who has made such major progress in the construction of artificial hearts. Another sidelight of their invention is the improvement of surgical techniques which it has allowed. Open heart operations formerly took some two hours and about 2 gallons of blood. With the Wesolowski-Golaski blood vessels operation-times have been radically shortened and the blood needed for transfusions has been reduced from gallons to 200 cubic centimeters. Needless to say, these operations are much less of a strain on the patient.

* * *

MR. GOLASKI received his B.S. in engineering in 1954 from the Drexel Institute of Technology. Since 1961 he has been collaborating with Dr. Wesolowski and Dr. Lester R. Savage of the Providence Hospital in Seattle, Washington, in the preparation of their artificial blood vessels. Weavenit and Micronit, two of the products of this collaboration, are produced by Mr. Golaski's firm, the Bearing Products Company of Philadelphia, which he heads as president.

* * *

DR. WESOLOWSKI is President of the American Society for Artificial Internal Organs, a member of numerous national and international surgical, thoracic, and vascular societies, has presented hundreds of talks and has published over 125 scientific articles and two books. He has been elected to the National Academy of Engineering and is Chairman of the sub-committee assigned to establishing working relations between the Engineering and Medical professions.

Library Gets Ready For Vacation Times

Vacation time is approaching and now is the time to plan your vacation and to collect information about the places you plan to visit. The West Town Branch, 1310 North Milwaukee Avenue, invite local patrons, both children and adults, to take advantage of vacation loan privileges.

If you wish to borrow books for longer than the three week period, please ask about this privilege at your branch.

VACATION LOANS, on which books may be borrowed for longer periods are issued from May 1 to October 1. This extended loan period is planned to provide books and reading materials of all kinds for children and adults during the increased leisure time of vacations.

* * *

All of the books in the library collection may be borrowed on vacation loan with the exception of text books, books published during the current year and other books in great demand.

More than 400,000 persons, 20,000 companies and 150 universities take part in the U.S. space program.

* * *

Scientists, estimate an average person can absorb about 100 million items of information in a lifetime.

The Active Life by Dan Eams

GUIDE LINE—Secretary Judy Nelson displays a copy of "The Goodyear Guide to State Parks," Volume I, first of a six-volume series for motorists seeking outdoor recreation. The comprehensive guides, sponsored by the Akron, Ohio, rubber firm, will contain detailed information on state parks and historical sites in 50 states.

Irene Strzeszewski Will Be Honored As Hines Volunteer

Mrs. Edmund J. (Irene) Self, (Strzeszewski) 7104 North Mankato Avenue, will be awarded the V. A. Silver Bowl "Honor Award" for over 10,000 hours of volunteer service at the Annual Veterans Administration Voluntary Service Recognition Ceremony, Hines Veterans Administration Hospital on May 11.

Mrs. Self is shown performing her administrative duties as American Legion Auxiliary Representative on the Hines Veterans Administration Voluntary Service Advisory Committee. The Committee is composed of Representative and Deputy Representatives of 44 organizations dedicated to the cause of service to the veteran patient.

* * *

SHE IS AN ACTIVE member of Gen. C. Pulaski Unit No. 86, American Legion Auxiliary. She is Past President of her Auxiliary and Past Director of Sixth District. She has served as chairman of numerous Unit, District, County and State Committees.

She is the mother of three children, Mrs. Grayce Zbikowski, Edmund V. and Arthur H. and has

15 grandchildren, two of whom are in college. Her son, Edmund, has inherited her social consciousness since he is presently serving as President of the Rogers Park Kiwanis Club.

* * *

ALTHOUGH IRENE is busy beyond belief, dedicating herself to Veterans Hospital work, she is never too busy to accept additional responsibilities to help. She bakes cakes as quickly and easily as she breathes, with never a failure. Her large family gathers at her home for holidays. She does the bookkeeping for the family furniture business. She says, "Yes, I am busy. But I am helping others. When I help others, I help myself."

Mrs. Self is available to discuss the volunteer needs at Hines and is constantly recruiting additional volunteers to fill the assignments.

"The quickest way to forget your troubles is to volunteer at Hines," is her constant statement. Irene has served 21 continuous years in Veterans Administration Hospitals and she should know.

Today In Chicago

Pucinski Holds Hearings On Vocational Education

Congressman Roman C. Pucinski (D.-Ill.) chairman of the Subcommittee of the House Education and Labor Committee, holds a one-day hearing on proposed amendments to the Vocational Education Act of 1963, in Chicago today.

The hearing is being held at the Museum of Science and Industry, 57th and Lakeshore Drive.

The Illinois Democrat said that it was particularly fitting that his Subcommittee's hearing would be held at the Museum of Science and Industry today, since it coincided with the Third Annual Chicago Industrial Education Fair, being sponsored by the Illinois and American Vocational Associations; the Chicago Board of Education; the Catholic School System; and the Museum of Science and Industry. Sixty three schools are participating in the Fair this year.

* * *

PUCINSKI SAID that improving and expanding vocational education was, in his judgment, one of the most important issues before this session of the 90th Congress.

"In the technological revolution which this generation is experiencing, the need for giving youngsters who will not enter the professions adequate training in skills and trades is more essential than ever before," he stated.

The Congressman pointed out that in three years, or by 1970, there will be nine and a half million high school students in America taking vocational education.

This will mean that one out of every two youngsters attending high school in the United States will be involved in some form of vocational education by 1970.

"These staggering figures clearly indicate the enormous task that faces our education system in the nex three years if adequate programs are to be developed to afford each of these youngsters an opportunity for fulfillment of their desire to obtain a vocational education," Pucinski said.

* * *

HE ADDED:

"We are now beginning to realize that in recent years our Nation has become so obsessed with the need for college education that we have sadly neglected the plight of this vast segment of our school pupils, fifty per cent of whom, for various reasons, will never go to college, but who will be needed by American industry and business in skilled trades.

"The shortage of skilled tradesmen in America has reached critical proportions and it is the hope of our Committee to help develop programs which will reduce these shortages."

* * *

WITNESSES HEARD included: Dr. James F. Redmond, General Superintendent of Schools, Dr. Arthur R. Lehne, Assistant Superintendent, Vocational Education, and Mr. Albert A. Briggs, Principal of Dunbar Vocational High School, all of the Chicago Board of Education; Mr. John A. Beaumont, Director, Vocational and Technical Education, State Board of Vocational Education and Rehabilitation; Mr. Samuel C. Bernstein, Employment Security Administrator, Illinois State Employment Service; Mr. Thomas H. Coulter, Chief Executive Officer, Chicago Association of Commerce and Industry; Mr. William Caples, Vice President, Inland Steel Corporation, Chicago; Mr. Edward C. Logelin, Vice President, U.S. Steel Corporation, Chicago; Mr. Thomas J. Nayder, Secretary-Treasurer, Chicago Building Trades Council; Mr. John Desmond, Chicago Teachers' Union; Dr. Salvatore G. Rotella, Loop Campus, Chicago City College; and several students from Chicago's vocational and technical schools.

Traditional Luncheon At Madonna's

On her wedding day it's father who leads the cherished daughter down the aisle; at a debut he dances the cotillion figures with her. However, as she approaches the end of her senior year at Madonna High School, it is her proud and happy mother who sits with her at the traditional Senior Daughter and Mother Luncheon.

Four years ago these were little girls in grammar school. Today, they are young ladies — pretty, poised, joyfully looking forward to higher learning, careers and marriage.

Thursday, May 4th, 12:0,0 Noon, at the Fontana D'or, 6425 W. Grand Avenue, Mrs. Stella Fabisz and her committee of Madonna High School Mothers' Club and Auxiliary, will welcome these lovely graduates of 1967 and their happy mothers.

Quirks In News

Wildlife Display

FLAMINGO, Fla. (UPI) — A popular exhibit in Everglades National Park's museum, part of the recreational complex at Flamingo, is a display of wild life on the shores of Florida Bay.

Visitors can press a button to hear a 3½-minute recorded description of the scene. The talk notes that the Bay is 25 by 40 miles and "is so shallow that a man 10 feet tall could walk anywhere in its vast expanse."

School Instructs Mountain Climbers

OLYMPIA, Wash. (UPI) — You can go to school now to learn how to conquer 14,410-foot Mt. Rainier.

For a nominal fee, classes for mountain climbers are held each summer at Paradise Lodge on Mt. Rainier. After a novice "learns the ropes," he can ascend the mountain escorted by a guide.

Advocates Aux. Meets May 12

The next meeting of the Advocates Society Auxiliary will be held on Friday, May 12, at the Polish Women's Alliance Bldg. at 8:30 p.m.

The officers to be installed for this new administration are as follows. A. Godula, President; R. Pilawski, 1st Vice President; J. Buckum, 2nd Vice President; M. Barth, 3rd Vice President; G. Martwick, Financial Sec.; V. Kuta, Historian; J. Kozlowski, Recording Sec.; M. Bialka, Corresponding Sec.; E. Stankiewicz, Treasurer.

Stainles Steel Uses

iPttsburgh (UPI) — New uses are always cropping up for stainles steel.

They include shingle and siding nails, automobile rocker arm panels, burial caskets and plumbing hardware, according to researchers at Crucible Steel Company.

Mollie's Mini

London (UPI) — When "Miss Tourism of Singapore," pretty Mollie Ang Mooi Hua, 22, transited London she told reporters what she mainlny wanted to see was "a London mini skirt." She was herfour inches above the knees.

OUR BOYS IN SERVICE

Kielar

Cam Rahn Bay, Vietnam — John Z. Kielar, 20, son of Mr. and Mrs. Filip Kielar, 5313 S. Kolin, was promoted to Army private first class. He is serving with the 442nd Transportation Company.

Pvt. Kielar, a wheeled vehicle mechanic in the company near Cam Ranh Bay, entered the Army in August 1966 and was stationed at Ft. Huachuca, Ariz., before arriving overseas in March.

He is a 1965 graduate of De La Salle High School and was employed by Ball Brothers Co., Inc., before entering the Army.

Nawodylo

U.S. Army, Vietnam — Army Sergeant Rene F. Nawodylo, 22, son of William Nawodylo, 5812 Ainslie, is participating in "Operation Junction City," the largest military operation to date in Vietnam.

The operation was launched on the theory that national Viet Cong political and military headquarters might be located in the area along the Cambodian border.

Sgt. Nawodylo is a team leader in Company A, 4th Battalion of the 196th Light Infantry Brigade's 31st Infantry. His mother, Mrs. Christine Nawodylo, lives at 8950 Baltimore.

Sgt. Nawodylo holds the Purple Heart Medal and the Combat Infantryman's Badge.

Pisarek

F. Carson, Colo. — Army Private Allen W. Pisarek, 19, son of Mr. and Mrs. Matthew Pisarek, 5427 S. Talman, completed advanced combat training.

He received eight weeks of training in the methods of scouting and patrolling. Instruction was also given in camouflage techniques, concealment in natural terrain and handling of weapons.

Roadway Reconditioning at OFH Nears Completion

Patients, visitors and employees at Cook County's Oak Forest Hospital will soon be welcomed through the institution's three hundred and fifty acre grounds by way of a completely reconditioned roadway system.

The $400,000 project, which constitutes the first major road reconditioning program in the hospital's history include almost two miles of roadways, a complete storm drainage system, and the addition of parking facilities for visitors and employees.

* * *

THE HOSPITAL'S administrator, Mr. Edmund Lawler, pointed out that the roadways handle more than 1,900 cars daily, and must accommodate parking for 700 employee and visitor vehicles. By expanding the present number of parking areas from five to seven and by carefully controlling the traffic patterns in the lots, the new program should provide almost a fifty per cent addition to parking facilities.

The Cook County Highway department is serving as architect for the project supplying the surveying services and blueprints. The Alpha Construction company of Chicago Heights, Illinois, is the general contractor.

* * *

INCLUDED WITH the plans for curbs, gutters and blacktopping is a reforestry program. Thirty trees which required removal for the project will be replaced with young trees along with 7,00 yards of sod.

"Our patients here at the hospital have been anxiously following the project," Lawler stated, "with the completion of the program, the smooth, tree lined drives which are all carefully patrolled, will provide a wonderful avenue for our wheelchair patients during the approaching spring days."

Spring Revue

The Grandmothers Club of Chicago will present their fabulous "Spring Revue" for the residents of St. Joseph's Home for the Aged at 2 p.m. on Sunday April 30th.

TIMELY TOPICS

How Man Came To The Americas

Pre-Christian paintings and drawings valuable enough to qualify as "The Treasure of the Sierra Madre" have been found in the Mexican mountains under circumstances rivaling those portrayed by B. Haggard a generation ago in his famous novel of adventure and lust for gold.

Humans, snakes and jaguars outlined in red, yellow and black are portrayed in the six works of art, among which may be the oldest paintings ever discovered in the New World.

* * *

THE FIGURES were found on rock walls near the end of a mile-long cave in the Sierra Madre del Sur mountains by two amateur anthropologists from the United States, Carlo T. E. Gay, a former business executive from Kew Gardens, Queens, and Gillett G. Griffin, a curator at the Princeton University Library.

Mr. Gay related the details of his discovery earlier this month after his report on the rock paintings had been published in Natural History, the magazine of the American Museum of Natural History.

Guided by a Mexican who had been in the cave before, the two Americans first entered it last July. Mr. Gay recounted that the three men had to fight off "swarms of bats and giant cockroaches" and sometimes were forced to slither on their stomachs to navigate tortuous passageways before finding the pictures.

* * *

ONE PAINTING appears to depict a priest exercising devils from a sick man leaning against a rock. The priest figure, who wears a feathered headdress, has Beatle-length black hair and a line of beard around his jaw. Mr. Gay, supported by authorities on pre-Columbian art, said the figure looks remarkably like that of an aristocrat of the Olmec people and dated the works as having been painted between 400 B.C. and 800 B.C.

The Olmecs probably used the cave as a refuge and perhaps for religious rites. Mr. Gay and Mr. Griffin found 11 skeletons in one large hall of the cave, which turned out to be a series of caverns ending in a subterranean lake.

"It is possible that the large hall and adjacent rooms once served as a repository for the dead," Mr. Gay said.

* * *

HE ADDED THAT inhabitants of the area had known about the caverns for a long while because "for years I had heard rumors about the cave paintings in a remote valley. Information about the cave's exact location was vague, and so was the description of the paintings. They were sometimes described as 'witchcraft works,' and sometimes as 'hunting scenes.'"

Mr. Gay said the painting of the priest and the sick man "is a candid and direct pictorial statement, which can be identified as belonging to an early stage of development of the Olmec tradition." The sick man might, he said, "represent a spirit of the earth, not unlike the Maya god Man, the aged god of the earth's interior."

In another part of the cave there is a hall that apparently was used for rituals. In it is a drawing of what appears to be a temple with posts and lintels.

Mr. Gay added that the location of the paintings "is not surprising" because the Guerro area, 75 miles northeast of Acapulco, "was an important center of the Olmec tradition."

* * *

THE OLMECS are a mysterious race of pre-historic people who were only an Indian legend until excavations a generation ago uncovered their civilization. Pre-Columbian scholars now believe that the Olmecs, a nation of warriors, hunters and farmers who erected massive basaltic monuments, were the first high culture in the Western Hemisphere and that they predate the Mayans, Incas and Aztecs. The exact origins of the Olmecs, however, are as vague as those of man in the New World.

"Every field of archeological research has its problems, great and small, but that dealing with America's earliest inhabitants is one of the mos difficult to discuss comprehensively and convincingly," said Dr. Alex D. Krieger, professor of anhropology at the University of Washington.

(To be continued)

Kościuszko Anniversary

Dr. Slotkowski Will Lecture At Polonus

One hundred and fifty years ago, Thaddeus Kosciuszko, revolutionary freedom fighter, philosopher and geneneral in the American Revolutionary Army, died in Switzerland.

Kosciuszko's deeds will be recalled at a program meeting of the Polonus Philatelic Society when historian Dr. Eugene Slotkowski will speak on this subject.

Dr. Slotkowski is also a philatelist and will enumerate the various postage stamps issued to honor Kosciuszko at the coming Polonus program meeting Friday, April 28th at 8:30 p.m. at Polish Falcons Hall, 1062 N. Ashland Ave. in Chicago.

The program meeting is not limited to members only. Outsiders are welcome. Coffee and "pączki" will be served after the meeting.

A spacecraft could be tracked up to 2.7 billion miles by a new 210-foot-wide antenna built at Goldstone, Calif., by the National Aeronautics and Space Administration.

NEIGHBORS UNWITTINGLY HELP SPREAD FLAMES—A New York fireman looks out a window of a fire-gutted home in Queens in which a family of four died. The fire department said neighbors who smashed windows on the ground floor during rescue attempts inadvertently helped spread the flames by creating a draft. The victims were Mr. and Mrs. Rocco Piccarone, 35 and 32, Dolores, 5, and William, 3.

Wiadomości z Cleveland i Okolicy

Korespondent: — W. P. Meklemburg
3562 West 32nd St., Cleveland 9, Ohio

OD REDAKCJI:—Pod uwagę Gmin i Grup ZNP, Towarzystw i Klubów—uprasza się wszelkie zawiadomienia i wiadomości do Kroniki z Cleveland i okolicy—nadsyłać wprost do korespondenta Dziennika Związkowego p. W. P. Meklemburga pod wyżej podany adres.

Klub Polskich Matek Urządza Wycieczkę

Klub Polskich Matek Niebieskiej Gwiazdy i Zwycięstwa, którego prezeską jest pani Leokadia Giziewicz, sekretarka Gminy 6ej ZNP, urządza rokrocznie wycieczki do innych stanów i historycznych miejscowości. W tym roku wycieczka odbędzie się do słonecznej Florydy. Wycieczka dziesięciodniowa do Florydy i z powrotem, odbędzie się autobusem Greyhound. Odjazd dnia 1-go maja, o powrot do domu 10go maja wieczorem.

W poniedziałek 1go maja odjazd z przed domu Gminy 6ej 7205 Fullerton ave. O godzinie 7:30 rano punktualnie. Wycieczka udaje się do St. Augustine, do St. Petersburgh, poczem do Miami Beach, gdzie wycieczka zabawi pięć dni, a następnie jadąc z powrotem odwiedzą panie Lake Wales i inne miejscowości.

Kwart. Posiedzenie Wydziału Kobiet

W niedzielę 30go kwietnia, o godzinie 1ej po południu w domu Gminy 6ej pnr. 7205 Fullerton ave, odbędzie się kwartalne posiedzenie Wydziału Kobiet Okręgu 9 ZNP. Posiedzenie będzie bardzo ważne ze względu, że z powodu zbliżającego się Walnego Sejmu ZNP, odbywa się ostatni przed Sejmem konkurs werbunkowy ZNP i wiele innych spraw tyczących się dalszego rozwoju Związku Narodowego Polskiego. Wszystkie zatem Związkowczynie, interesujące się sprawami Związkowymi, proszone są o przybycie, aby wspólnie sprawy omówić, jakie przyjdą pod obrady. — Marianna Gołembiewska, komisarka.

Przypomnienie

Niniejszym przypomina się czytelnikom Dziennika Związkowego, że w niedzielę 30-go kwietnia w Cleveland, będzie zmiana czasu, oszczędzania światła dziennego "Daylight Saving." Najlepiej zrobią ci, którzy w sobotę wieczorem, przed udaniem się na spoczynek, posuną zegary o godzinę naprzód, a w niedzielę będą mieli właściwy czas i nikt nie spóźni się do kościoła, lub na wyjazd gdzieś z domu.

Posiedzenie Tow. Śpiewu Jutrzenka

W poniedziałek, 1go maja, o godzinie 8ej wieczorem w Domu Czytelni Polskiej pnr. 1108 Kenilworth ave., odbędzie się regularne miesięczne lecz bardzo ważne posiedzenie Tow. Śpiewu Jutrzenka Grupy 1786 ZNP. Pod obrady przyjdą sprawy Związku Narodowego Polskiego i sprawy Związku Śpiewaków w Ameryce, więc wszystkie członkinie proszone są o przybycie, aby wspólnie sprawy omówić, jakie przyjdą pod obrady. — Stanisława Kamińska, prezeska, Wiktoria Gonet, sekr.

3-Letni Chłopczyk Zabity Na Jezdni

Trzy latka liczący chłopczyk, Terrence Bello, synek pani Alma Bello, zam. pn. 6117 Hawthorne Ave. bawił się na ulicy i wyleciał z pośród zaparkowanych samochodów, — wpadł pod przejeżdżający samochód, w rezultacie czego został zabity na miejscu. Kierowcę samochodu lat 34, który najechał i zabił chłopca, policja puściła wolno, uważając, że nie ponosi on winy za wypadek.

Student Zapłacił Za Szybką Jazdę

Paweł Milewski, lat 18, student Kolegium, zam. pn. 1130 Mount Vernon Blvd., Cleveland Hts. jechał samochodem, mając ze sobą pannę Lindę Andrews, również lat 18. Gdy był na Memorial Shoreway, jechał z szybkością 85 mil na godzinę. Policjanci widząc, że pędzi szybkością zakazaną prawem, puścili się za nim w pogoń. Paweł Milewski chcąc uciec przed policją, zgasił światła i jechał z szybkością 100 mil na godzinę.

Następnie chciał wjechać na Inner Belt autostradę, ale nie mając światła i na skutek szybkiej jazdy, stracił kontrolę nad kierownicą, uderzył w słup użyteczności publicznej. Na skutek uderzenia samochód się zapalił. Policja zdołała jednak wydostać ich z samochodu, ale oboje zostali poważnie poranieni. Paweł Milewski znajduje się w szpitalu, lecz stan jego zdrowia nie jest groźny, podczas gdy panna Linda Andrews znajduje się w krytycznym stanie.

DROBNE OGŁOSZENIA
Z Cleveland i okolicy

Malowanie i Papierowanie
MALUJEMY DOMY ZEWNĄTRZ i WEWNĄTRZ
Obsługujemy Cleveland i okolicę. Mówimy po polsku.
JÓZEF PRZERACKI
Telefon
587-0127 lub MIchigan 1-8763

Aż Do Rozmiaru 48

PRINTED PATTERN 4624

Wzór 4624

Spodoba Ci się ten pomysł — sukienka do zabawy, szorty. Chłodne i bardzo kobiece i jakże miłe. Zaraz zabierz się do szycia.

Wzór 4624 zawiera wskazówki do zrobienia w wymiarach Women's 34, 36, 38, 40, 42, 44, 46, 48. Na rozmiar 36 na komplecik potrzeba 3⅝ jarda 35 calowego materiału.

Cena wzoru 65 centów. Należytość prosimy nadsyłać w srebrze lub w 5c znaczkach pocztowych. Z Kanady gotówką.

Wypełnijcie ten kupon przy zamawianiu wzorów. adresując: — ZGODA 1201 Milwaukee Ave., Chicago Illinois 60622.

Imię i Nazwisko .....

.....

Adres .....

Miasto ..... Stan .....

No. Modełka .....

Rozmiar (Size) .....

MODA WIOSENNA! WIELKI WYBÓR!

Wszystkie rozmiary. 115 różnych fasonów. 2 bezpłatne wzory na kapelusze. Sugestie na materiały, dodatki znajdziecie w nowym katalogu na wiosnę i lato JEDEN WZÓR DARMO Z NADESŁANIEM KUPONU który znajduje się w katalogu. Cena Katalogu na wiosnę i lato 50c Zamówcie przesyłając 50c w srebrze lub w 5c znaczkach pocztowych.

W Sobotę—Dzień Zwiedzania Szkoły Polskiej Im. Gen. Pułaskiego

Zarząd Koła Rodzicielskiego i Kierownictwo Szkoły Zapraszają Polonię Do Zwiedzenia Szkoły.

W sobotę, 29go kwietnia Zarząd Koła Rodzicielskiego oraz Kierownictwo naszej Szkoły urządza "Dzień Otwarty".

Głównym celem "Dnia Otwartego Szkoły" jest zapoznanie się rodziców i miejscowego społeczeństwa:

a) z warunkami pracy w szkole podczas normalnych zajęć;

b) z organizacją i administracją szkoły;

c) z wynikami pracy młodzieży szkolnej;

d) z problemami bieżącymi szkoły i planami na przyszłość.

* * *

Jest to pierwsza próba tego rodzaju na terenie Polskich Szkół nauki przedmiotów ojczystych w Chicago. Wizyta wasza będzie dowodem zainteresowania się i uznania dotychczasowych wyników pracy naszej młodzieży, zachętą i motywem do dalszego wysiłku . . . Przyczyni się do nawiązania znajomości ze starszą młodzieżą,która co roku opuszcza mury szkolne po 11 latach nauki, uzbrojona w poprawną znajomość języka polskiego i wiedzy o Polsce, gotowa do przyjęcia obowiązków i odpowiedzialności w pracy społecznej na terenie Chicago.

"Dzień Otwarty Szkoły" będzie miał miejsce w budynku Szkoły św. Trójcy (N. Cleaver ul.) i w Domu Weteranów (1239 N. Wood ul.) gdzie znajduje się nasze Gimnazjum, od godz. 10 rano do 1ej popołudniu.

S. Łobodziński, prezes Koła Rodzicielskiego; K. Serwas, kierownik szkoły.

Najweselsza w Chicago Zabawa Wiosenna Chóru Chopina Jutro w Logan Square Halls.

ZENON KWIATKOWSKI, Prezes

Już jutro, w sobotę, 29 kwietnia, odbędzie się najweselsza zabawa sezonu wiosennego. Będzie to zabawa Chóru Chopina Nr. 1, która odbędzie się w Logan Square Halls, pnr. 2451 N. Kedzie Blvd.

Chór Chopina jest najstarszym chórem polskim w Ameryce i w przyszłym roku będzie obchodził osiemdziesiątlecie swego istnienia, oraz szerzenia pieśni polskiej.

Zabawa zapowiada się doskonale. Do tańca grać będzie 8-mio osobowa orkiestra Do-Re-Mi. Będą ładne nagrody wejściowe. Bufet i bar będą dobrze zaopatrzone i niedrogie.

Najważniejsze jednak, że towarzystwo będzie przyjemne, nastrój na zabawie szampański.

Śpiewacy Chóru Chopina zapraszają całą Brać śpiewaczą (Siostry także), całą Polonię chicagoską — "starą", "nową" i "najnowszą". Napewno wszyscy będą się czuli doskonale i dobrze się będą bawić.

Początek zabawy o godzinie 8:30 wieczorem. (R.M.)

KS. K. CZAPLICKI

Nielada przeżycia turystyczne czekają uczestników wycieczki do Ziemi Świętej i Polski, jaką organizuje na wrzesień ks. Kazimierz Czaplicki, CSC, z Trójcowa, przy ścisłej współpracy znanych biur podróży R. Matuszczak & Co.

Wydany w tej sprawie piękny program, podający wszystkie szczegóły, jest atrakcyjnym dokumentem turystycznym.

Ks. Czaplicki, CSC, asystent w par. Św. Trójcy i kapłan, pracujący w różnych środowiskach Polonii w Chicago, szczególnie zaś wśród polsko-amerykańskich weteranów i w organizacjach katolickich, rozesłał już program wycieczki, zachęcając w specjalnym oświadczeniu do udziału w tej turystycznej wyprawie do Ziemi Świętej, gdzie żył, nauczał i poniósł śmierć Chrystus, jak też do Wiecznego Miasta, gdzie pielgrzymi zostaną przyjęci na audiencji przez Ojca Św. Pawła VI. Wreszcie duchowny dyrektor tury wycieczkowej podkreśla, że uczestnicy wycieczki będą mieli okazję zwiedzenia tego fascynującego kraju swoich przodków, jakim jest Polska.

TRASA

Wycieczka odleci 4-go września przez Amsterdam do Rzymu, gdzie pozostanie przez trzy dni. Następnie przez Beirut w Libanie i Damaszek w Syrii uda się do Jerozolimy i innych miast Ziemi Świętej — zwiedzając historyczne dla całego świata chrześcijańskiego miejsca, aby po kilku dniach odlecieć przez Ateny, w Grecji, do Warszawy.

Cała wycieczka potrwa od 4-go do 25-go września, w tym sześć dni będzie przeznaczonych na Polskę, ale każdy z wycieczkowiczów będzie mógł zatrzymać się w Polsce dłużej i powrócić na własną rękę.

Wspomniana broszura, zawierająca piękne reprodukcje zdjęć, informuje obszernie o całej trasie wycieczki, jak też podaje nazwy miast, które zostaną zwiedzone. Warto zapoznać się z tą broszurą, bo daje ona najlepszy pogląd o całym bogactwie możliwości turystycznych, związanych z tą wyjątkową i godną polecenia wycieczką, organizowaną przez ks. Czaplickiego, CSC, przy współpracy biur podróży R. Matuszczak & Co.

Żądajcie broszury, którą można otrzymać od ks. Kazimierza Czaplickiego, CSC, 1118 N. Noble St., Chicago, Ill. 60622; lub w biurach R. Matuszczak & Co., 1124 Milwaukee Ave., Chicago, Ill. 60622, tel. BR 8-6407; i 5736 W. Belmont Ave., tel. 283-4511. — Wiceprezes biura, Romuald Matuszczak udzieli chętnie informacji, wyśle broszurę, jak też fachowo i sprawnie załatwi sprawę udziału w tej wyjątkowo atrakcyjnej wycieczce wrześniowej do Ziemi Świętej i do Polski, przez Amsterdam, Rzym, Beirut, Damaszek, Jerozolimę i Ateny do Warszawy. (R.M.)

Róże

Wzór 7044

Piękne róże w żywych kolorach stanowią ozdobę każdego domu. Robione krzyżykami. Prawdziwa radość dla oczu.

Wzór 7044 podaje wskazówki i zmiany na 13x17 cal. makatki.

Cena wzoru 35 centów. Należytość prosimy nadsyłać w srebrze lub w 5c znaczkach pocztowych Z Kanady gotówką.

Wypełnijcie ten kupon przy zamawianiu wzorów adresując: — Dziennik Związkowy, 1201 Milwaukee Ave., Chicago Illinois 60622.

Imię i Nazwisko .....

Adres .....

Miasto ..... Stan .....

No. Modełka .....

Rozmiar (Size) .....

ALICE BROOKS

210 pięknych pomysłów na robótki ręczne w NOWYM 1967 NEEDLECRAFT katalogu. ponadto w katalogu dwa bezpłatne wzory na robótki ręczne szydełkiem lub na hafty. Cena za wszystko 25 centów.

SENSACYJNE, nowe wartości! "Book of Prize AFGHANS" zawiera 12 kompletnych wzorów na robótki szydełkiem i na drutach dla początkujących. Cena 50 centów. Museum Quilt Book 2 zawiera kompletne wzory 12 wspaniałyh American Quilts. Cena wzoru 50 centów. Taniości Quilt Book 1, zawiera 16 kompletnych wzorów. Cena 50 centów.

Popierajcie Tych, Którzy Ogłaszają Się w Dzien. Związkowym

PROGRAM RADIOWY
"GODZINA ARTYSTÓW"
pod kierownictwem
K. Pawłowskiego
Codziennie od poniedziałku do piątku
od godz. 9:30 - 10:30 rano
WXRT 93,1 mc. FM.
W programie:
Humor, poezja, muzyka.
"Kącik Matki"
"Małżeństwo w krzywym zwierciadle"
"Chwila Szopena"

Kalendarzyk Posiedzeń

Piątek, 28 Kwietnia

Tow. Jana Chrzciciela, Grupa 1354 ZNP odbędzie swe miesięczne posiedzenie w piątek, 28go kwietnia, w sali Weteranów A.P. pnr. 1239 N. Wood ul. Początek posiedzenia o godz. 8ej wieczorem. Wobec tego, iż mamy wiele ważnych spraw do załatwienia, przeto prosimy członków i członkinie o liczne przybycie. — Antoni Górski, prezes; Amelia Skwirut, sekr. prot.

Instalacja i Święconka Okr. 2 Ligi Morskiej odbędzie się w piątek, 28go kwietnia, na który zapraszamy wszystkich delegatów, przynależnych do Okr. 2 byłych członków Oddziałów Warmia, Grom, Warta i Kraków, jak również członków Ligi Morskiej oraz gości.

Posiedzenie instalacyjne odbędzie się w sali ligowej, pnr. 1082 Milwaukee Ave., o godzinie 8ej wieczorem.

Zarząd Okręgu prosi wszystkich o niezawodne przybycie. — Zygmunt Maliszewski, prezes; B. Malinowski, sekr. prot.

Parkview Citizens and Improvement Klub będzie miał swoje miesięczne posiedzenie wraz z instalacją w piątek, o godzinie 7:30 wieczorem, w sali posiedzeń pnr. 3174 Milwaukee Ave. Komitet przygotował smaczne dania na tą okazję. — S. Burek, prezes; S. Styrkowicz, korespo.

Klub Weteranów Wojny Światowej i Koła Pań odbędzie swe posiedzenie w piątek, 28go kwietnia, o godzinie 8ej wieczorem, w sali "Lucky Stop", 1805 W. Division ul. Po posiedzeniu odbędzie się Święconka, prosimy o liczne przybycie. — B. Janowski, prezes; R. Stocko, prezeska; A. Myznaska, sekr. (26, 27)

Odczyt Ppłk. T. Boguszewskiego

W dniu 28 kwietnia, w piątek o godz. 8ej wieczorem, w Sokolni pnr. 1062 N. Ashland ave., staraniem Sekcji Studuiów ZOPSZu będzie miał odczyt ppłk. Tadeusz Boguszewski na temat "Pochylone Czoła."

W treści prelekcji ppkł. Tad. Boguszewskiego są słowa do odchodzącego pokolenia. Pokolenia, które w odzyskaniu niepodległości, pracy późniejszej nad jej utrwalaniem oraz po wrześniu 1939 ma na swym koncie duży kredyt. Odczyt ujęty bardzo ciekawie i winien zainteresować jak najszersze grono słuchaczy. Ppłk. T. Boguszewski miał już w naszym środowisku odczytowym kilka prelekcji i audytorium wychodziło zawsze z pełnym zadowoleniem.

Po odczycie jak zwykle jest czas przewidziany na dyskusje i poruszenie innych zagadnień.

Zarząd obwodu apeluje do członków organizacji i swych przyjaciół do poparcia dwóch imprez a mianowcie — Wiosennej Zabawy Tanecznej Komitetu Skarbu Narodowego RP w dniu 29go kwietnia, w Sokolni pnr. 1062 N. Ashland ave. i Tanecznej Zabawy Centrum Przyjaciół Żołnierza Polskiego urządzanej w Logan Square Ballroom, 2451 N. Kedzie, w dniu 6go maja.

— Ppłk. K. Szternal, przewod. Zarządu Obwodu Zw. Org. Polskich Sił Zbrojnych. (26, 27)

Zabawa Towarzyska Tow. J. Piłsudskiego Grupy 2714 ZNP

Tow. im. Marszałka J. Piłsudskiego Gr. 2714 ZNP już w tę niedzielę 30go kwietnia urządza zabawę towarzyską w sali Post. Victory pnr. 3072 Milwaukee ave. Początek zabawy o godz. 2ej po południu.

Na zabawę tę zapraszamy wszystkich naszych członków i członkinie, delegatów i delegatki Gminy 3 ZNP, jak i przyjaciół i sympatyków. Komitet postarał się o piękne i cenne nagrody, a po zabawie podana będzie kawa i smaczne ciastka dla wszystkich uczestników zabawy. — Anna Zdunek, prezeska; Joanna Soberska, sekr.; Janina Wasilewska, przew.

Zostań abonentem "Dziennika Związkowego", jeśli nim dotychczas nie jesteś.

Niedz., 30 Kwietnia

Z powodu złej pogody Klub Ołpiny dopiero w tę niedzielę, 30go kwietnia będzie miał roczne posiedzenie i wybory nowego zarządu na obecny rok, zarówno jak i instalacja i Święconka. A więc prosimy wszystkich członków i członkinie o gromadne przybycie do sali Gląb, 225 S. Albany Ave. róg 23cia. Początek o godzinie 3ej po południu. — Bronisław Piekarz, prezes; Józef Sieroń, sekr. (28, 29)

Klub Lipniczan Przem. Rat. odbędzie swe kwartalne posiedzenie w niedzielę, 30go kwietnia, w sali szkolnej przy parafii św. Jana Bożego, o godzinie 3ej popołudniu.

Zarząd prosi o liczne zebranie się albowiem będą podane ważne sprawozdania z audiencji z władzami kościelnemi diecezji Chicagoskiej, w sprawie procesu kanonizacji Błog. Szymona z Lipnicy. — G. A. Zaczek, przew. komitetu Kanonizacji; Józef L. Wojciechowski, prezes.

Klub Parafii Łukowa, powiat Tarnów, odbędzie posiedzenie w niedzielę, 30go kwietnia, w sali Atlas, 1436 Cortez ul., początek o godzinie 3ej popołudniu.

Uprasza się członków oraz nowych Rodaków i Rodaczki o przybycie. Będzie sprawozdanie z ostatniej zabawy, jak też są ważne wiadomości z Polski. — Feliks Paczkowski, prezes; Henryk Wawrzon, sekr.

Kalendarzyk Zabaw

Sobota, 29 Kwietnia

Tow. Gwiazda Przyszłości Młodzieży Polskiej, Grupa 1532 ZNP zaprasza całą Polonię na Zabawę Wiosenną, którą Grupa urządza, w sobotę, 29go kwietnia, w sali "Ironside Post" 1241 N. Washtenaw. Początek zabawy o godz. 8ej wieczorem. Do tańca przygrywać będzie doskonała orkiestra Jana Hubickiego "La-Paloma". Zarząd wraz z komitetem serdecznie wszystkich zapraszają. —St. Scibło, prezes; L. Białek, wiceprezes i przew. kom. zabawy.

Klub Wolnych Przyjaciół urządza zabawę taneczną w sobotę, 29go kwietnia, w sali "Lucky Stop", 1805 W. Division ul. Początek o 8ej wieczorem. Muzyka doborowa.

Prezes wraz z całym zarządem zapraszają wszystkich członków, członkinie oraz przyjaciół na tę zabawę. — Józef Matuga, prezes; M. Ratajczyk, sekr. prot.

Poszukiwanie

BIURO POSZUKIWAŃ ZAGINIONYCH OSÓB W ARGENTYNIE (Missing Persons Inquiries Office)

Dzięki ścisłej współpracy z "Servicio Social Internacional"—Sud America oraz "Comite International Croix-Rouge" — Suisse oraz inne placówki powołane ku temu — powiększyły zakres swojej działalności odnośnie osób poszukiwanych.

Nieustanie napływające listy z różnych krajów z wyrazami wdzięczności i pełnego uznania—są niezbitym dowodem i potwierdzeniem niezmordowanej pracy i pokładnych wysiłków dla dobra sprawy. Adres: Servicio Personas Buscadas Casilla Correo 52 — Suc. 6.

Buenos Aires, Argentina, Sud. America.

Biuro PZO.

$120 Mil. Bondów Dla Szkolnictwa

Komisja Edukacyjna stanu Illinois, na której czele stoi repr. Chester Wiktorski, wniosła do Legislatury stanowej projekt billu upoważniający władze szkolne do poddania pod referendum wyborców wydanie 120 milionów bondów edukacyjne.

Uwaga Panowie Pogrzebowi

Niniejszym przypominamy pp. pogrzebowym, że nekrologi do zamieszczenia na ten sam dzień tak w ciągu tygodnia jak i w sobotę przyjmowane są od 7 do 8ej rano TYLKO.

W miarę możliwości prosimy o podawanie nekrologów dzień przedtym.

ADMINISTRACJA DZIENNIKA ZWIĄZKOWEGO
Dział Nekrologów
BRunswick 8-8700

Zawiadomienie

Wszystkim krewnym i znajomym donosimy tę smutną wiadomość, iż najukochańszy ojciec nasz, śp.

Jan Fabjanowicz

po krótkiej lecz ciężkiej chorobie, pożegnał się z tym światem, opatrzony Św. Sakramentami, dnia 27-go kwietnia. 1967 roku, o godzinie 11:30 w nocy w podeszłym wieku.

Zwłoki spoczywają w zakładzie pogrzebowym Walter Funeral Home, pnr. 3021 W Fullerton Ave. Dalsze szczegóły o pogrzebie będą podane później.

W smutku pogrążeni:
Chester (Faye), Mary (Edward) i Raymond (Dorothy), dzieci, wraz z całą rodziną.

Pogrzebem zajmuje się:
Walter J. Działo.
Telefon ALbany 2-7500.

★ PRACA ŻEŃSKA ★ PRACA ŻEŃSKA

TYPISTS
TELEPHONE SALES
Full and Part Time hours available

Sears

Sears Roebuck and Company

- Excellent pay
- Merit increases
- Employee discount
- Cafeterias
- Dining room
- Group life insurance
- Group hospitalization
- Paid vacations and Holidays
- Profit Sharing
- Illness Allowance
- Free shuttle bus
- Free parking facilities
- Convenient transportation

Apply at our convenient employment office
CHICAGO
1025 S. Homan Ave.
Interviewing 8 a.m. - 4 p.m.
Sears is known as a good place to work

We are equal opportunity employers and members of the Chicago Merit Employment Committee

★ MILWAUKEE ★ MILWAUKEE

★ PRACA MĘSKA ★ PRACA

Auto Mechanic
Opening for heavy duty mechanic to join our service organization; must be experienced and furnish references; top earnings and ideal working conditions. Apply in person to Mr. Cliff Hall, service manager.
Nodell Cadillac
5200 N. Port Washington Rd.

WANTED
Midleaged Couple — No Children For Small Restaurant and Bar in Northern Illinois
Furnished apt., all utilities and meals, plus small salary. — No experience necessary.
Write: Box No. 271
POLISH ZGODA AGENCY
635 N. Plankinton Ave.
Milwaukee, Wisconsin

★ PRACA ŻEŃSKA

PANNA PIĘTASZEK
INTERESUJĄCA PRACA DLA ODPOWIEDZIALNEJ OSOBY
wymaga pracy na stałe w małym biurze sprzedaży; różne zajęcia włączając pisanie na maszynie, kartoteka, wykonywanie zamówień i nieco rachunków; stenografia ważna. Doskonałe warunki pracy. 40 godzinny tydzień. Zgłoszenia:
SAHARA PRODUCTS
3736 N. Booth St. Milwaukee
964-3090
An equal opportunity employer.

FOOD SERVICE
GENERAL WAITRESSES & COUNTER WOMEN
Full or Part Time.
Apply Business Office:
CENTRAL YMCA
915 W. Wisconsin Ave.

Kradzież 15 Futer

Do wielkiego składu Carson Pirie Scott w śródmieściu Chicago, pnr 1 S. State, wdarli się ostatniej nocy rabusie i skradli 15 futer nurkowych wartości $2,300.

Wszystkim krewnym i znajomym donosimy tę smutną wiadomość, iż najukochańsza żona moja, matka, siostra, babcia i prababcia nasza, ś.p.

Teofila Zarnowska

(z domu Radoń)
(matka ś.p. Joan Budnik)

Członkini Tow. Niewiast Adoracji Najśw. Sakramentu i Klubu Jasło, po długiej i ciężkiej chorobie, pożegnała się z tym światem, opatrzona Św. Sakramentami, dnia 26go kwietnia, 1967 roku, o godzinie 3ej w nocy, w starszym wieku.

Pogrzeb odbędzie się w sobotę, dnia 29go kwietnia, o godzinie 9:30 rano, z zakładu pogrzebowego, pnr. 4401 South Kedzie Ave., do kościoła Św. Jana (46ta i So. Kedzie), a stamtad na cmentarz Chapel Hill Gardens South na parcelę familijną.

Na ten smutny obrządek zapraszamy wszystkich krewnych i znajomych, w smutku pogrążeni:

Tomasz, mąż; **Franciszek, Anna, Florentyna** i **Edwin**, dzieci; **Henrietta** i **Klara**, synowe; **James Konieczny, Bill Hummel** i **Leo Budnik**, zięciowie; **Anna Fondakowska**, siostra; **Stanisław Radoń** w Polsce, brat; 15 wnucząt i 4 prawnucząt; wraz z całą rodziną.

Pogrzebem zajmuje się:
Fortuna Funeral Home,
Telefon LAfayette 3-7781.
(27, 28)

Wszystkim krewnym i znajomym donosimy tę smutną wiadomość, iż najukochańszy mąż mój, ojciec i dziaduś nasz i brat mój śp.

Wacław Giertowski

(brat śp. Franciszka, Feliksa i Stanisławy Koneckiej)

Członek Court No. 1796 Cath. Order of Foresters i Placówki 2 SWAP; po długiej chorobie, pożegnał się z tym światem, opatrzony Św. Sakramentami, dnia 25-go kwietnia, 1967 roku, o godzinie 9:20 rano, w podeszłym wieku. Zamieszkiwał na South Marshfield Ave.

Pogrzeb odbędzie się w sobotę, dnia 29-go kwietnia, o godzinie 8:30 rano, z zakładu pogrzebowego, pnr. 1335 West 51st St., do kościoła Św. Jana Bożego, a stamtąd na cmentarz Zmartwychwstania Pańskiego, na parcelę familijną.

Na ten smutny obrządek zapraszamy wszystkich krewnych i znajomych, w smutku pogrążeni:

Helena (z domu **Kuwałek**), żona; **Roman i Alina Matuszewska**, syn i córka; **Julia**, synowa; **Józef Matuszewski**, zięć; 4 wnuczki; **Bronisława Szady**, siostra; wraz z całą rodziną.

Pogrzebem zajmuje się:
Urbanek Dom Pogrzebowy.
Telefon YArds 7-6112.
27-28

Wszystkim krewnym i znajomym donosimy tę smutną wiadomość, iż najukochańsza żona moja, matka, siostra, babcia i prababcia nasza, ś.p.

Teofila Zarnowska

(z domu Radoń)
(matka ś.p. Joan Budnik)

Członkini Tow. Niewiast Adoracji Najśw. Sakramentu i Klubu Jasło, po długiej i ciężkiej chorobie, pożegnała się z tym światem, opatrzona Św. Sakramentami, dnia 26go kwietnia, 1967 roku, o godzinie 3ej w nocy, w starszym wieku.

Pogrzeb odbędzie się w sobotę, dnia 29go kwietnia, o godzinie 9:30 rano, z zakładu pogrzebowego, pnr. 4401 South Kedzie Ave., do kościoła Św. Jana (46ta i So. Kedzie), a stamtad na cmentarz Chapel Hill Gardens South na parcelę familijną.

Na ten smutny obrządek zapraszamy wszystkich krewnych i znajomych, w smutku pogrążeni:

Tomasz, mąż; **Franciszek, Anna, Florentyna** i **Edwin**, dzieci; **Henrietta** i **Klara**, synowe; **James Konieczny, Bill Hummel** i **Leo Budnik**, zięciowie; **Anna Fondakowska**, siostra; **Stanisław Radoń** w Polsce, brat; 15 wnucząt i 4 prawnucząt; wraz z całą rodziną.

Pogrzebem zajmuje się:
Fortuna Funeral Home,
Telefon LAfayette 3-7781.
(27, 28)

Wszystkim krewnym i znajomym donosimy tę smutną wiadomość, iż najukochańsza żona moja, matka, siostra, babcia i prababcia nasza, ś.p.

Kunegunda Pieróg

(Z DOMU GÓRAK; SIOSTRA ŚP. JOSEPH GORAK)

Członkini Tow. Św. Emilii, Grupa 145 Związku Polek w Ameryce i Klubu Borowa; po krótkiej chorobie, pożegnała się z tym światem, opatrzona Św. Sakramentami, dnia 28-go kwietnia, 1967 roku, o godzinie 12:20 w nocy, w starszym wieku.

Pogrzeb odbędzie się w poniedziałek, dnia 1-go maja, o godzinie 9:30 rano, z zakładu pogrzebowego, pnr. 2153-57 W. 18th Place, do kościoła Św. Anny, a stamtąd na cmentarz Zmartwychwstania Pańskiego, na parcelę familijną.

Na ten smutny obrządek zapraszamy wszystkich krewnych i znajomych, w ciężkim żalu pogrążeni:

Lawrence, mąż; **Casimir (Jean), Estelle (Edward) Tomczyk, Alexander (Phyllis), Edwin (Sophie), Adeline (William) Purchase, Helen (Jim) Palmer** synowie, córki, synowe i zięciowie; **Apolonia Niedospal i Wiktoria Pudło**, siostry w Polsce; **Catherine Gorak**, bratowa; siostrzeńcy, siostrzenice, bratanki i bratanice; wraz z całą rodziną.

Pogrzebem zajmuje się Zielinski Funeral Home (Eugene R. Zielinski). — Telefon CAnal 6-1759. 28-29

★ PRACA MĘSKA | ★ PRACA MĘSKA

THUNDERBIRD BOATS

has immediate openings for:

- FIBERGLASS LAY-UP MEN
- FIBERGLASS GRINDERS
- HARDWARE INSTALLERS
- FIBERLASS REPAIRMEN — NIGHT MEN

Experienced or inexperienced. — We will Train.
Write, apply, or call
THUNDERBIRD BOATS
Orange St. & Eden Rd. MILLVILLE, N. J.
1 - (609) - 825-8900

CARBORONDUM CO.

Offers Excellent Opportunities for
PATTERN MAKERS
MOLD MAKING and
PATTERN MAKING
EXPERIENCE ESSENTIAL
MACHINISTS FIRST CLASS
Knowledge of lathe, milling machine and shaper.
Work from Blue prints and sketches.
Will accept second class with an appropriate background
WRITE, CALL OR APPLY IN PERSON
P. O. BOX 187
KEASBEY, N. J. AC 201 HI 2-3380
An Equal Opportunity Employer

★ PRACA ŻEŃSKA

Potrzeba Kobiet Do Lekkiej Pracy

Na dzienną zmianę.
Na pełen lub część czasu.
PRACA NA MAŁYCH MASZYNACH I PRZY MONTAŻU (ASSEMBLY).
Dobre wynagrodzenie. Ubezpieczenia. Płatne wakacje i święta. Air-conditioning.
FILKO IGNITION
5480 Northwest Highway

Switchboard-Reception

100% Telephone Work
for
Hinckley & Schmitt,
the water company.

Learn switchboard on the job No typing required, but pleasant voice, ability to deal pleasantly with people on the phone, a necessity.

Salary $350 mo.
Paid Weekly

Free Company Benefits

Convenient to Ravenswood 'L'
Near Mart

Please Call for Interview
MISS PAUL
SU 7-6540

ASST. BOOKKEEPER
Must have good figure aptitude and typing skills. Good starting salary. Company benefits.
CALL: MR. NEHART—523-5522
Chicago Cornbeef Corp.
5145 S. ASHLAND

Kucharki
na pełen lub część czasu do pracy w restauracji. Telefonować:
647-9890

POTRZEBA kobiety do opieki nad starszą kobietą inwalidką. Zamieszkać. Zapłata.
LA 1-2942 lub CL 4-2005

OPERATOREK maszyn do szycia. Doświadczonych. Na pełen czas. Stała praca. 235-9157.

★ PRACA

MĘŻCZYZN albo KOBIET

jako
KUCHARZY
lub KUCHARKI
Także potrzeba do pomocy mężczyzn lub kobiet do pracy w kuchni, jako asystentów kucharzom.
Stała praca. Doskonała zapłata i wiele innych benefitów.
Nie moście mówić po angielsku.
Zainteresowani — telefonować pomiędzy godziną 2-gą po poł. a 6-tą wieczorem.
Tel. HU 9-3399
Możecie mówić po polsku.

POTRZEBA MEŻCZYZN i KOBIET
do ogólnej pracy na cmentarzu.
Zgłoszenia do:
BOHEMIAN NATIONAL CEMETERY
5255 N. Pulaski Rd.

POTRZEBNE KOBIETY DO PAKOWANIE ŻYWNOŚCI
Od 7 rano do 3:30 po poł.
$1.90 początkowo.
Na północnej stronie miasta.
Zgłosić się:
H. KREUTZER BIURO PRACY
1118 N. Milwaukee Ave.

JOIN AND SERVE

BUS DRIVER

Position open. Century Coach Lines. Free hosp. and life ins.
Argo-Summit, 458-6646

★ PRACA ŻEŃSKA

POTRZEBA
DZIEWCZĄT LUB KOBIET

Do Pracy w Piekarni
Jako Sprzedawaczki
(SALESGIRLS)
Na stałe, na cały dzień lub na kilka godzin dziennie
Doświadczonych lub niedoświadczonych.
Stała praca. Dobra zapłata
Dajemy bezpłatne umundurowanie.
Płatne wakacje i Święta i inne dobrodziejstwa.
Zgłosić się po więcej informacji:
ROESERS BAKERY
3216 W. North Ave.

YOUNG WOMAN

Who has a nice telephone personality.
Experience not required.
Light typing.
37½ hour week.
The Singer Company
338-8778

GIRLS FOR LIGHT FACTORY WORK
8 - 4:30, many company benefits. Must speak some English.
2222 N. Springfield
SILVESTRI ART MFG. CO.
Call Mr. James Eterno—MO 6-3500

Office Girls for Steno, Typist and Switchboard Operator
Must be of neat appearance.
Many company benefits.
Must speak English.
Ask for MR. JAMES ETERNO
SILVESTRI ART MFG. CO.
2222 N. SPRINGFIELD
MO 6-3500

★ POMOC DOMOWA

HOUSEKEEPER—COOK
Experienced
Live in. Lake Forest. Private room, bath, T.V. 2 in family. Other help. Walking distance to Village and transportation. Prefer 40 years or over (salary $60 a week). References necessary. Pleasant, cool home and atmosphere. Call collect. Permanent.
CE 4-3447

HOUSEKEEPER-COOK
Very Highest Salary.
Small family. Cleaning and laundry help employed. Some English required. References required.
Kindly write:
1944 Bayard Ave.
St. Paul, Minn.

Mother's Helper
Mature woman preferred. 7 A.M. to 3 P.M. Monday thru Friday
$15.00 a week.
Vicinity 73rd - Hoyne
737-0911

CLEANING LADY
For General Housework
5 days a wek. Steady. 8:30 A.M. to 6 P.M. To go. Some child care. Girl 7. References. Call
677-8876
After 6 P.M. Weekends, all day.

COOK
Must be experienced, pleasant, friendly, to live in. Own room and bath. 1 adult. Have other help. Prefer 45 to 50 with recent good references. This is an exceptional position for someone permanently. Salary open. Please do not call unless you qualify. Surroundings are congenial. Wilmette, Ill.
256-3164 — 510-A Ridge Road

HOUSEKEEPER
River Forest
Woman with experience in general housework. 5 days a week. From 11 A.M. to 7 P.M. Steady work. Must have references. Salary o pen.
Call FO 9-5569.

GENERAL HOUSEWORK
Near north side apt. for couple. After May 15th. 4 or 5 day week. To go. References necessary. Understand English.
642-2688

SZUKAMY 2gą mamę dla pracującej mamy. Na pilnowanie 3 dzieci, 7, 5 i 3. Zamieszkać, zapłata. Dzwońcie do siostry, imię Bronia: NA 2-3674.

★ PRACA MĘSKA | ★ PRACA MĘSKA

Sears

SECURITY POLICE PATROLMEN

Immediate openings for men age 30-45. At least 5'7" tall with good physical condition and appearance. High School education required. Uniforms and equipment furnished. Full benefits including profit sharing and overtime pay. Full Time permanent positions only.

CHICAGO
1025 S. Homan
Interviewing 8:00 A.M.—4:00 P.M.
We Are Equal Opportunity Employers and Members of the Chicago Merit Employment Committee

Immediate Openings!
FINAL INSPECTOR

Steady work. Excellent salary. All company benefits.
Lennox Mfg. Co.
5000 So. Halsted
"An Equal Opportunity Employer"

GRADUATE CIVIL ENGINEER

FOR DESIGN WORK
Five 9 hour days. Paid vacation, retirement and insurance plan, overtime. Permanent. Send resume in confidence giving education and experience. Location — Mandeville, Louisiana on North Shore of Lake Pontchartrain.
33 miles from New Orleans.
PRESTRESSED
Concrete Products Co., Inc.
P. O. Drawer 1
MANDEVILLE, LA.
504—626-8156
New Orleans, La. 525-3218

POTRZEBA MĘŻCZYZN

jako
JANITORÓW

Do pracy w interesie gastonomiczno-restauracyjnym
Stała dobra praca i dobra zapłata oraz inne dobrodziejstwa. Nie musicie mówić po angielsku.
Zainteresowani — telefonować pomiędzy godziną 2-ga popołudniu a 6-tą wieczorem:
Tel. HU 9-3399
Możecie mówić po polsku.

OGÓLNA PRACA FABRYCZNA

Potrzebni doświadczeni mężczyźni do:
- Lekkiego montażu
- Drill prasy
- Punch prasy

i ogólnej pracy fabrycznej
Stała praca w doskonałych warunkach, wysokie płace, płatne święta i wakacje, plan emerytalny, ubezpieczenia na życie, wypadki i szpital. Regularne nadgodziny, oraz inne świadczenia.
McDonnell & Miller Inc.
3500 N. Spaulding

WELDERS

EXPERIENCED
ELECTRIC
ARC & ACETYLENE
Convenient Location
Good Fringe Benefits
Flexi-Craft Industries Inc.
2356 LINCOLN AVE.

PACKERS WANTED
Hours 8 - 4:30, many company benefits. Must speak some English. Ask for Mr. James Eterno.
SILVESTRI ART MFG. CO.
2222 N. Springfield
MO 6-3500

LINOTYPE OPERATOR

Union or eligible. Modern air cond. shop. Call Mr. Nestel.
SU 7-5782

HAMMERMAN

Board, heaters, hot trimmers, hot inspectors.
CHICAGO FORGING CO.
3441 S. Lawndale 247-1413

LATHE OPERATORS

$3.75 SART
Why Drive? — Only 1 Block from Clark & Division Subway.
Engine, setup and operate to blueprints. These are steady permanent positions for skilled journeymen craftsmen with their own tools looking for diversified work in a modern shop close to all transportation.
COLBORNE MFG. CO.
MR. DUERKOOP
157 W. DIVISION ST.
MI 2-4230

Czytajcie Dziennik Związkowy.

SCHOOL CUSTODIANS

Immediate openings for Alert Young Men interested in Excellent Working Conditions. Good Starting Salaries and many Fringe Benefits.
No experience necessary.
CALL
547-7977
Board of Education
School District No. 87
5400 St. Charles Road
Berkeley, Illinois

MACHINISTS

STEADY EMPLOYMENT FOR
* Engine Lathe
* Turret Lathes
* Devlieg Machines
* Bullard Machines

10% NIGHT SHIFT PREMIUM
* 8 Paid Holidays
* Company Paid Retirement Program
* Free Major Medical
* Free Group Insur.
* Paid Vacation

Interviewing Hours
Mon. through Fri.
8 a.m. — 4:30 p.m.
Saturday 8 a.m. to 2 p.m.
OR BY APPOINTMENT
Call CA 6-1800 Mr. Furnish
D. O. JAMES GEAR MFG. CO.
1140 W. MONROE

DIRECT MAIL CLERK

Permanent — full time position in our Direct Mailroom for conscientious person.
Fast moving international organization.
Good salary and company benefits.
Advancement according to ability.
Call: YO 6-3000, Ext. 2520
INTERNATIONAL MINERAL & CHEMICAL CORPORATION
5401 Old Orchard Rd. Skokie, Ill.
"An Equal Opportunity Employer"

WANTED MATERIAL HANDLER
Must be able to operate Fork Lift Truck.
TOOL MACHINE OPERATORS
To operate blenders. Will train. High school education required. Must be able to read scale and weighing instruments and record.
NATIONAL PECTIN PROD. CO.
2656 W. Cullerton St.

FOR NIGHT WORK
ORDER PICKERS and WAREHOUSE HELPERS
Must be able to read and write English. Union rate.
From 8 A.M. - 4:30 A.M.
CENTRAL GROCERS
3701 Centrella St.
Franklin Park, Ill.

Potrzeba Mężczyzn Do Pracy w Ogrodzie
Wiek 20-45.
Początkowa zapłata $2.50.
Doświadczenie i język angielski nie wymagany.
Tel. 486-7606

POTRZEBA polskiego muzykanta na piątki i soboty. Na akordeonie lub na fortepianie. Zgłosić się 1156 N. Damen — HU 6-2085 po 6tej wieczorem.

LABORERS or MILLHANDS

Steady Work.
SUPERIOR GRAPHITE COMPANY
6616 So. Laramie GL 8-0006

POPIERAJCIE tych, którzy ogłaszają się w Dzienniku Związkowym

★ PRACA MĘSKA | ★ PRACA MĘSKA

Potrzebny Zaraz Kandydat Na Zastępcę Formana

Wyuczymy go, ale musi mieć trochę doświadczenia Elektromechanicznego.
Mamy Również Wolne Posady:
- Operatorów Maszyn (Znających Rysunki Mechaniczne)
- Operatorów Drill Press
- Robotników do zakładania drutów elektrycznych
- Pracowników Magazynów

Wszyscy zgłaszający się muszą mówić i rozumieć po angielsku.
Wywiady codzinnie od 8 do 4:30, a w soboty od 8 do 12.
DOBRA PŁACA, DOBRE WARUNKI PRACY.
Zgłaszać się do Kazimierza Goc
Zenith Automatic Controls
152 WEST WALTON
MIchigan 2-3322

PUNCH PRESS OPERATORÓW

Wolimy doświadczonych lecz możemy was także przeszkolić.
DZIENNA LUB NOCNA ZMIANA
STAŁA PRACA
Wielu naszych pracowników włączając formana MÓWI PO POLSKU
Praca od sztuki i wiele świadczeń firmowych włączając udział w zyskach.
BIURO PRACY OTWARTE CODZIENNIE 7 rano - 8 wiecz.
W SOBOTĘ 7 rano - 12 w poł.
Pytać o Ted Zembal
Northern Metal Products Co.
9595 Grand Ave., Franklin Park, Ill.
Doskonała komunikacja: Autobusem po Grand Ave. do końca linji, następnie autobusem Northtown do Rose St., gdzie znajduje się narożnik, na którym jest fabryka.
Telefon w Chicago: NA 5-8300

EQUIPMENT ENGINEERS Bendix

KANSAS CITY
has openings for qualified
Machine Tool Equipement Engineers
with B.S. degree in mechanical engineering or equipment experience. Must have a thorough knowledge of basic machine toll design and working knowledge of numerical control.
Job functions include preparations of specifications, justifications, and co-ordination of procurement activities of machine tool requirement including acceptance testing and performance trouble shooting.
For prompt attention, address your confidential resume to:
MR. R. J. GODBOUT
PROFESSIONAL PLACEMENT REPRESENTATIVE
Bendix Corp.
KANSAS CITY, MO. 64131
BOX 303-AX

Immidiate Openings
All 3 Shifts
Machinists
Millwrights
Wrapping Mechanics
Steady employment. Guaranteed overtime. 47½ hours minimum. Paid vacations and other fringe benefits.
LEAF BRANDS
DIVISION OF
W. R. GRACE & CO.
ES 8-6000
4737 West Division St.,
Chicago, Ill.

MAN

UNDER 49 YEARS OF AGE TO LEARN . . . . .
PIPE AND TUBE BENDING
Regular increases and fringe benefits.
REMPE COMPANY
340 N. Sacramento Blvd.

4 MEN

NEEDED AT ONCE!
QUIET CLEAN PLANT
- Overtime — 49 hours
- Permanent — No Layoffs
- Free Insurance
- Bonus & Retirement Plan
- Promotion From Within

Must be draft exempt
Interviews: Week Days
Saturdays 9 to 12 Noon
Burrell Belting Co.
7501 N. St. Louis Ave.
SKOKIE, 262-8110
On block west from end of Howard Bus Line. 4 blocks east of Crawford.

NEW HORIZONS FOR YOU
Your Opportunity as a Real Estate Salesman is limited only by your own desire to succeed through serving others. We will teach you how to sell and show you the way to a rewarding career. To talk seriously about it call 777-5010 for an appointment with Mr. Carl Stasinowsky.
Hausman & Stasinowsky
Realtors — 777-5010

LUBRICATION MAN
At least 2 years experience necessary.
See Don or Al
BORG PONTIAC
2300 W. Ogden Ave.
Downers Grove, Ill.

SHIPPING CLERK and MAINTENANCE MAN Wanted
For Furniture Warehouse.
Steady work.
Call WE 9-3832 for appointment

SILK SCREEN OPERATORS

Experienced preferred on metals or plastics. Good opportunity in expanding and established
Hospital benefits, paid holidays and vacations.
TINGSTOL CO.
1340 W. Fullerton Ave.

MAINTENANCE MAN

New Office Building
CALL OR SEE MR. LUEBBE
693-2055
8501 W. Higgins Rd. (Cumberland, Higgins & Kennedy Expressway), or Mr. Hopkins.
SEAY & THOMAS, INC.
CEntral 6-7060
30 N. LA SALLE ST., CHICAGO

TRAINEE

We want a young man mechanically inclined, to learn Industrial Sewing Machine Repairing. These are permanent positions.
Call Mr. Magrady
338-8778

★ Letniska Na Sprzedaż

EAGLE RIVER, WISCONSIN YEAR ROUND RESORT
7 room home. 2 cottages. 250 foot lake front. 29 acres in all. Beautiful beach and grounds in private area. Clean lake, good fishing.
Call Eagle River 997 J. or
St. Charles, Illinois 584-6505
or write: A. Vermeersch
1819 Indiana St. St. Charles, Ill.

TANIOŚĆ, na sprzedaż 200 stóp wzdłuż jeziora. Nowoczesna na cały rok 12 pokojowa lodge, garaż, cottage, łódki i motory. 4 akry, $30,000. — Alex Smith, Route 1, Sarona, Wisconsin.

★ RUMMAGE SALE

RUMMAGE SALE w sobotę, 29go kwietnia, od 9:30 rano do 2 po południu. 2548 W. Cortez.
Good Shepherd Hall.

★ ROZMAITE

NAPRAWIAM biżuterię, wykonuję na zamówienie pierścienie kolczyki, naszyjniki, koralem, bursztynem itp. 1010 North Ashland. Otwarte 1 - 6.

KONTRAKTORZY | ★ KONTRAKTORZY

Wszelkie przeróbki . . . wewnątrz i zewnątrz domu oraz wszystkie naprawy frontów sklepów
ORLIKOWSKI CONSTRUCTION CO.
5213 W. LAKE STREET
EStebrook 8-0343
Poprawiamy Nieżgodności z Przepisami Budowlanymi

★ FARMY

40 AKROWA uprawna farma i letnisko. 5cio pokojowy dom z wygodami oraz inne budynki, sadek owocowy przy domu; 25 akrów pod uprawą, 15 akrów lasu. Na prędką sprzedaż. Cena zniżona do tylko $3,500.00. Półtora mili od miasta na dobrej drodze. S. J. Szatkowski, Box 252, Wausaukee, Wis. 54177.

★ ZIEMIA

CZARNA ZIEMIA, 10 buszli $5.00. 20 buszli $8.00. — 521-2130.

★ AUTA

O.K. ← TO NASZA GWARANCJA
Na Wszelkiego Rodzaju Używanych Autach
Division Chevrolet
1901 W. CHICAGO AVE
Wielka Wyprzedaż
po zniżonej cenie
1967 nowych Chevroletów.
DARMO
Licencja Stanowa przy zakupie Waszego auta, kiedy zgłosicie się do polskiego sprzedawcy
JANA BAŃKI
Tel. po umówienie:
CH 3-1300

★ DOMY Z INTERESEM

DOM z interesem, grosernia i sklep z cukierkami. Papierosy, cygara, lody i inne rozmaitości oraz przybory szkolne. 5 pokojowe mieszkanie, duży garaż na 4 auta, wszystko w dobrym stanie. Sprzedaję z powodu starości. Przez 36 lat ten sam właściciel. Sprzedam bardzo tanio. Tylko za $8,000 wszystko. Zgłoszenia do: 1006 N. Wood ul., pytać o Max Koczwara. Telefon HU 6-9765

OKAZJA przez właściciela, dom z interesem w centralnej lokacji, na północno-zachodniej stronie. Interes łatwy do prowadzenia, oraz dobry dochód z domu. Ogółem 12,630 stóp kwadratowych. Po umówienie telefonować:
ARmitage 6-9181

★ Sale Do Wynajęcia

Inn Motion
5820 S. Kedzie Ave.
Nowoczesna ochładzana sala do wynajęcia na wszelkie okazje.
447-2524

★ DO WYNAJĘCIA

5 POKOI, 2 SYPIALNIE
Parą ogrzewanie.
2257 W. CORTEZ
(narożnik Oakley)
Blisko kościoła i szkoły.
Cena $80
GR 7-0811 lub GR 7-2085

ŁADNE 4 pokojowe mieszkanie do wynajęcia na farmie, blisko miasteczka Morris, Illinois. 2-gie piętro, elektryczne ogrzewanie. Wygodne dla starszych ludzi. Dzwonić Hilltop 5-3172.

3½ POKOJOWE mieszkanie w bezmencie, darmo gaz, czyste, $55 miesięcznie, bez dzieci. 1048 N. Hoyne. Zgłoszenia po 6-ty wieczorem.

PARAFIA ŚŚ. MŁODZIANKÓW— 6 pokoi na parterze, ogrzewane piecem gazowym oraz magazyn na meble lub domowy warsztat. Tel. HU 9-2072

MARIANOWO — 4½ pokoi, 1sze piętro, kąpielnia, nieogrzewane Dla małej rodziny. Dzwonić po 6tej — CA 7-6290.

NA ANNOWIE, blisko 19-ej i Oakley. 4 pokoje, gazowe ogrzewanie. Na 2-gim piętrze. $65. Telefon: PRescott 9-0281.

5 POKOI ogrzewane, świeżo odnowione, wolimy dorosłych, 2-gie piętro. 1550 N. Homan.
SUperior 7-4955

4 POKOJE, łazienka, frontowe, 1-sze piętro, słoneczne, do wynajęcia; gazowe piece na miejscu. 2152 W. Potomac. HU 6-8344.

4 JASNE pokoje. Świeżo odnowione. Ogrzewane. Z gorącą wodą Blisko parku. Na Fidelisowie. 2603 Potomac; BRunswick 8-0328.

4½ POKOI, świeżo odnowione. na 1-szym piętrze. Cena przystępna. 4017 West 25-ty Place. Telefonować 521-5092 po 3-ej po poł.

4 POKOJE umeblowane lub nie. $45, parter. 1402 W. Superior. Informacje u dozorcy, 2gie piętro front.

6 POKOI do wynajęcia, świeżo odnowione. Gazowe ogrzewanie. $75. — 1451 N. Fairfield, 486-3841.

4 POKOJE, ogrzewane, blisko szkoły i kościoła. 772-0498 — 3105 West Cortland.

4 POKOJE na 1szym z tyłu. Piec do ogrzewania. Wanna. Kryta weranda. HU 6-7819.

4 POKOJE dla starszego małżeństwa. Kryta weranda. Łazienka. Tanio. HU 6-0955.

3 POKOJE, nowoczesne, 1-szy front. Dla dorosłych. Przystępna cena. 840 N. Damen.

3 POKOJE umeblowane z łazienką. 1112 N. Paulina.

4 POKOJE na Kazimierzowie — 2318 S. Homan Ave.

★ DOMY

Pokryjcie Wasz 1, 2 lub 3 Piętrowy Budynek
Smoła i Żwir—Już tak nisko jak $49.00
Lub Asfaltowy Dach
Embassy Roofing & Insulation
Wszelkiego typu dachy, fugowanie i reperacja kominów
NA SPŁATY — BEZPŁATNA INSPEKCJA DACHÓW
BEZ DOPŁATY ZA KREDYT
MÓWIMY PO POLSKU
W DZIEŃ LUB W NOCY
Telefon KE 9-6226
PAUL DOMBROWSKI
3157 N. Milwaukee Ave.

★ DOMY

MODEL—
3641 West 120 Ulica
22 nowe apartamentowe budynki na 4 rodziny, 1x5. 2x4, 1x3, na sprzedaż lub zamianę. Dochodu $610 miesięcznie.
Henryk J. Machnicki
3801 West 55ta ul.
REliance 5-5700 lub
REliance 5-5701

MUSZE SPRZEDAĆ. WYJEŻDŻAM Z MIASTA
PARAFIA ŚW. DANIELA, blisko Archer i Nashville, z 4 sypialniami, 14x20 pokój mieszkalny, kuchnia i dinette, 1½ łazienki, pokój rekreacyjny w bezmencie, 22x24 murowany garaż, boczny wjazd, 2 pokoje z dywanami, wiele dodatków. Przez właściciela.
586-4700 po 6ej wieczorem.

NA JADWIGOWIE murowany budynek, sklep i 2 mieszkanie, 5 i 6 pokoi, sklep i 6-ka ogrzewane gorącą wodą. Pełen bezment. 2 piętrowy drewniany skład (warehouse). Cena $19,500.
HUmboldt 6-3548

Murowany, 4 mieszkania. Division i Kedzie, 2x5, 2x4. Wdowa musi sprzedać. Dochód $380 miesięcznie. Gorącą wodą olejem ogrzewanie. Idealny stan. $24,900. Spłaty. SVOBODA, 3739 W. 26ta.
LA 1-7038

CICERO, właściciel sprzedaje, 6 mieszkaniowy, narożnikowy murowany budynek. Wszystkie 4-ki. "Space" ogrzewanie. $35,900. Po 6-tej — AL 2-4537.

TANIOŚĆ, 11 mieszkaniowy murowany budynek, garaż na 5 aut. stokerem parą ogrzewany. Bez przekroczeń prawnych. Przez właściciela. Zgłoszenia: 5228 N. Winthrop. RA 8-8346.

13 MIESZKANIOWY dom na sprzedaż, niska wpłata. Narożnik Sacramento i Lyndale, blisko kościoła, sklepów i komunikacji.
276-1798

LOGAN SQUARE 2x6, garaż murowany na 2 auta, olejem gorącą wodą ogrzewanie, nowoczesne ulepszenia. EV 4-6974.

★ Domy Poza Chicago

4 POKOJOWY cottage, umeblowany na sprzedaż, 5 mil na południe od Wilmington, Ill., nad rzeką Kankakee, $7,500.
Telefonować: 755-6815

PÓŁNOCNY-ZACHÓD — 3 piętrowy, 3x6-ki, 1½ łazienki w każdym mieszkaniu. Murowany garaż na 2 auta. Stoker ogrzewanie.
CA 7-4919

★ INTERESY

DO SPRZEDANIA TAWERNA
Z pełnym urządzeniem i murowanym budynkiem, 2428 N. Western Ave. Doskonale wyrobiony interes, istniejący ponad 30 lat. Także 5-cio pokojowe mieszkanie. Właściciel pragnie pójść na emeryturę. Cena przystępna można się szybko dorobić. Telefonować do właściciela od godz. 10:00 rano do 6:00 po południu.
Tel. 227-1861

GRILL — S. & J.
TWIN LAKES, WISC. across of public beach. Living quarters. Price includes building. Parking area for 14 cars. Approx. gross $35,000. No evenings. 6 days — $37,700. Terms to buyer with $12,700 down. By owner.
Henry J. Mack
Box 596, Twin Lakes, Wis.
(A.C. 414) 877-2433

CORNER BAKERY
Sale by owner, retiring. 3 man shop Established 45 years. Excellent steady trade. Good location. See this value to appreciate. No reasonable offer refused. Call—ask for ALEX.
LA 3-0922

TAVERN AND RESTAURANT
with 5 room apartment. — Year round family trade not dependent on tourists. Chain of Lakes Region. The Town Club, Lake Villa, Illinois. Write P. O. Box 304, Lake Villa, Illinois 60046. Call between 2 and 8 except Wednesday:
EL 6-8616.

Grocery & Building By Widow
2 flats, 1-4's — 1-4½'s. Across from churches and schools. Excellent, steady business and location. You must see this value to appreciate. We have done an excellent business but due to death I must sell, $19,900. Call YA 7-3905

WYROBIONA pralnia i skład chemicznego czyszczenia na sprzedaż $2,000. Zmuszony do sprzedaży z powodu choroby. 476-9398.

★ PARCELE

5 AKRÓW
20 MIL OD GRANIC CHICAGO
848-4935
Również posiadłość nad jeziorem trochę dalej.

Małe Szanse Przejścia Ustawy o Równości Prawa Wyboru Mieszkań

Zwolennik Praw Cywilnych Kongr. Holifield (D.-Cal.) Broni Stanu Illinois Przed Presją w Kierunku "Open Occupancy", Której Środkiem Jest Sprawa Rozbijacza Atomowego w Weston. —

Gubernator Kerner, przemawiając na zebraniu Ligi Kobiet Głosujących w Oak Park i River Forest, powiedział, że trudności w przeprowadzeniu ustawy o "open occupancy" w Legislaturze stanowej stanowią gwóźdź do trumny projektu budowy rozbijacza atomowego w Weston, ponieważ wielu członków Kongresu oświadczyło, że nie będą głosować za przyznaniem funduszów na ten cel, dopóki stan Illinois nie posunie naprzód sprawy "open occupancy".

Według gub. Kernera demokraci mają za mało głosów w Izbie i w Senacie stanowym, aby projekt ustawy o "open occupancy" przeprowadzić. Dr Glen Seaborg, przewodniczący Komisji Energii Atomowej zapowiedział, iż AEC może być zmuszona do poszukiwania innego miejsca dla budowy rozbijacza atomowego, niż Weston, jeśli Kongres nie uchwali sumy $10,000,000 na prace wstępne.

Kongresman L. Esch — (R-Mich.), prowadzi w Kongresie agitację za wyborem innego miejsca, mianowicie Ann Harbour, Mich., które komisja odrzuciła. Esch usiłuje podważyć pozycję stanu Illinois, rozwijając zarzuty o napięciach rasowych w okolicy.

Potępienie Szantażu

Nieoczekiwane poparcie wszakże okazał dla interesów stanu Illinois — kongr. Chet Holifield (D-Cal.), który w ubiegłej sesji Kongresu był przewodniczącym łącznego komitetu Izby i Senatu do spraw energii atomowej. Holifield, udzielił przedstawicielom prasy wywiadu, w którym wyraził ubolewanie z powodu szantażu jaki stanowi używanie sprawy Weston jako środka presji na ustawodawstwo stanowe w kierunku wprowadzenia "open occupancy".

Holifield, który jest jednym z najenergiczniejszych promotorów walki o prawa cywilne, wyraził ostry krytycyzm w stosunku do tej presji i powiedział, że żadna federalna agencja nie powinna zmuszać stanów do wprowadzenia ustawodawstwa, którego sobie nie życzą, jeśli nie zależy na kontrakcie rządowym jako środek nacisku.

Holifield oświadczył, że będzie popierał plan budowy rozbijacza atomowego w Weston, bez względu na to, czy Illinois uchwali czy nie uchwali prawo o "open occupancy".

Z Gminy 143 ZNP

Regularne posiedzenie Gminy 143 ZNP odbędzie się w poniedziałek, 1-go maja, o godz. 8-ej wieczorem, w sali posiedzeń im. Juliusza Słowackiego przy 48-ej i S. Paulina. Prosimy wszystkich delegatów i delegatki o przybycie. — E. Bodnicki, prezes; R. Kolpacki, sekr. prot.

Rozbicie Fortecy Gemblerskiej Przy 3001 Gunnison Str.

Grupa detektywów pod komentą sierżanta Josepha Shaughnessy dokonała wczoraj najazdu na jeden z największych ośrodków gemblerskich przy 3001 Gunnison St. Okazało się, że jest to dobrze umocniona forteca, wobec czego detektywi musieli dla jej zdobycia i dostania się do wnętrza, używać, jak w średniosieczu ciężkich młotów i grubych drągów żelaznych.

Po rozbiciu zabarykadowanych drzwi detektywi znaleźli całą księgowość, pozwalającą ocenić, że obroty gemblerskie sięgały $25,000 tygodniowo.

Potem detektywi odebrali kilka telefonów od "bukmacherów," którzy zgłaszali zakłady gemblerskie na kwoty $50 i $100. Znaleziono też dwa oddzielne telefony których linie prowadziły aż na dach, gdzie dopiero łączyły się z główną siecią od której prowadziła trzecia linia do sypialni w mieszkaniu przy 3001 Gunnison. Ten trzeci telefon był po to, aby alarmować będącego wewnątrz operatora ośrodka gemblerskiego, by miał on czas uciec przed najazdem Policji, gdy ta będzie zdobywać zabarykowane drzwi wejściowe do ośrodka gemblerskiego.

Wystawa "Pamiętniki Melpomeny"

KRAKÓW — Jedną z ciekawych imprez trwającego w Krakowie miesiąca upowszechnienia teatru jest wystawa "Pamiątki Melpomeny," zorganizowana jako jubileuszowa impreza Klubu Miłośników Teatru, działającego już 5 lat. Wystawa, mieszcząca się w salach parterowych Muzeum Historycznego m. Krakowa w Pałacu Krzysztoforskim, złożona jest z darów członków klubu dla powstającego działu teatralnego muzeum. Znajdują się tam m.in. zdjęcia i przedmioty Modrzejewskiej, litografie Frycza, stare programy i afisze teatralne, zaproszenia i druki zielonego balonika, a także dokumentacja fotograficzna licznych imprez klubowych.

OBSZERNE informacje przeczytasz i najlepsze zdjęcia zobaczysz w Dzienniku Związkowym.

Wielki Potrójny Program w Congress

Robert Webber gra rolę tytułową w kolorowym filmie "The Hired Killers" który jest częścią ogromnego potrójnego programu w kinie B & K Congress, 2135 Milwaukee Ave. Dwa inne filmy są wyświetlane. (R.M.)

Strajk Nauczycieli w Szkołach Kat. Kończy Się i Nauka Jest Wznawiana

Organizacja Katolickich Nauczycieli Świeckich, Którzy Strajkowali Od Piątku Zwróciła Się o Statut Unijny Do Amerykańskiej Feederacji Nauczycieli. —

Nauka w szkołach średnich katolickich Leo, 901 W. 89 ul. i St. Patrick, 5900 Belmont Ave.; została wznowiona. Delegaci nauczycieli chodzili jednak przed szkołami z pikietami, co oznacza, że konflikt nie został zakończony. Również w trzeciej szkole Mendel, 250 E. 111 ul., nauczyciele powrócili do klas po strajku, który wybuchł w piątek ub. tygodnia.

Nauczyciele świeccy w tych trzech katolickich szkołach średnich zażądali podwyżek z $5,100 na $5,900. Pracodawcy oferują im o $400 więcej niż pobierali dotychczas. Nauczyciele żądają również dodatkowych świadczeń ubezpieczeniowych oraz praw do rokowań o umowę zbiorową zawieraną w imieniu nauczycieli przez Chicago Teachers Union, która jest członkiem Amerykańskiej Federacji nauczycieli AFL-CIO.

Nauczyciele szkoły Mendel zakończyli strajk i pikietowanie, gdy otrzymali od administracji szkoły zapewnienia, że uzna ona Illinois Federation of Teachers za wyłącznego agenta do rokowań o warunki pracy nauczycieli.

W szkołach Leo i St. Patrick odbywają się lekcje w skróconych godzinach nauki, które kończą się o godzinie 12:30.

50 nauczycieli świeckich reprezentujących 20 szkół średnich katolickich, zebrało się w klubie Brainard, 8822 S. Ashland Ave., aby wyłonić komitet do rokowań o lepsze warunki pracy.

Władze Okazują Nieustępliwość w Strajku Pracowników Opieki Społ.

Szef Urzędu Robinson Oświadczył, Że Nie Przekaże Żądań Strajkujących Wyższym Instancjom. Ogilvie Popiera Go.

Prezes Rady Powiatowej Richard Ogilvie ogłosił wczoraj oświadczenie, zapowiadające, że urząd opieki społecznej nie ustąpi wobec żądań unii organizującej strajk i nie pozwoli na zmuszenie władz do uznania przymusu należenia pracowników do unii.

Nierealne żądania

Unia ta zrzesza 1,900 pracowników na ogólną liczbę 5,000 i chce rozciągnąć swą władzę na wszystkich pracowników w drodze administracyjnej tzn., że byli by oni usuwani z pracy za nienależenie do unii. Ogilvie określił to jako próbę odebrania przez unię autorytetu administracyjnego Robinsonowi jako szefowi urzędu. Poparty przez Ogilvie, Robinson oświadczył, że nie przekaże żądań strajkujących ani Radzie Powiatowej ani Legislaturze, ponieważ nie wierzy w sens całej akcji i jest przekonany, że władze te odrzucą nierealne i nieracjonalne żądania unii.

Co się tyczy presji unijnej w sprawie podwyżek pensji wyjściowej referentów (case workers) z $475 do $600, to sprawa ta jest już załatwiona wnioskiem komitetu budżetowego Legislatury o fundusze potrzebne na podwyżkę z $475 do $550.

Wiceprezes unii Carter Williams oświadczył, że strajk będzie trwał tak długo dopóki Robinson nie pójdzie na ustępstwa.

Ogilvie stwierdził, że strajk, zakłócający normalną służbę interesom publicznym urzędu opieki społecznej z krzywdą dla ubogiej ludności, korzystającej z jego świadczeń ilustruje potrzebę wprowadzenia ustawodawstwa, regulującego nietylko prawa ale i obowiązki pracowników, jak również sprawę strajków w instytucjach publicznych pod kontrolą Rady Powiatowej.

Robinson powiedział, że jeśli strajk potrwa dłużej, powstanie kryzys w załatwianiu spraw wymagających rozwiązań doraźnych. Zamierza wtedy zwrócić się do strajkujących aby zgłaszali się w charakterze ochotników do pracy. Kierownicy unii oświadczyli, że dostarczą takich ochotników.

Departament opieki społecznej zatrudnia 1,900 referentów, którzy załatwiają sprawy podań o pomoc społeczną, badając czy rodziny zgłaszające się o tę pomoc rzeczywiście na nią zasługują. Każdy z referentów załatwia trzy do czterech takich spraw tygodniowo, a pozatem kontroluje 60 lub więcej spraw rodzin, które już otrzymują pomoc.

Kondolencje Johnsona Dla Podgórnego

Bonn, Niemcy. — (UPI) — Przebywający w Bonn na pogrzebie Adenauera, prezydent Johnson wysłał depeszę kondolencyjną do sowieckiego prezydenta Podgórnego, w związku ze śmiercią Komarowa. W swej depeszy Prezydent podkreśla, że tragedia ta była stratą dla wszystkich narodów.

Unia Grozi Sparaliżowaniem Całego Przemysłu Transportowego

Wczoraj Odbyło Się Zebranie Obu Stron u Mayora Daley, Który Chce Zapobiec Katastrofalnym Skutkom Strajku

Unia kierowców samochodów ciężarowych zagroziła represjami na represje pracodawców, zapowiadając, że jeśli lockout w 2,000 firmach transportowych nie zostanie uchylony — zarządzi przerwanie pracy wszystkich kierowców, co spowoduje kompletny paraliż transportu i daleko idące zamieszanie w życiu gospodarczem miasta, pozbawionego dostaw m. in. również żywności t. j. mięsa, pieczywa i mleka.

Louis F. Peick główny negocjator z ramienia II lokali unijnych oświadczył, że jeśli ne zebraniu u mayora Daley nie zostanie osiągnięte porozumienie, unie zarządzą kompletny strajk wszystkich kierowców aut ciężarowych w rejonie Chicago.

Nastrój Optymizmu

Mimo tych pogróżek, zarówno wśród działaczy unijnych jak i przedstawicieli przedsiębiorstw przeważał nastrój optymizmu w przewidywaniach osiągnięcia porozumienia i szybkiego podpisania nowego kontraktu.

Obserwatorzy przewidują, że zaostrzenie sytuacji ułatwi mayorowi Daley wywarcie wpływu na obie strony w kierunku odwołania zarówno strajku jak i lockoutu. Przedstawiciel unii (Chicago Truck Drivers) Ed Fenner jest przeciwny interwencji mayora Daley, ale wpływ jego zdaje się maleć. Fenner twierdzi, że unia osiągnęła już porozumienie indywidualne z 900 firmami, które podpisały nowe kontrakty na warunkach, żądanych przez unię, i że dalsze rozszerzenie tej akcji w ciągu paru dni spowoduje skuteczne podkopanie "lockoutu." Równocześnie Fenner przypomina, że poprzedni strajk-lockout, który trwał 5 dni został zakończony na skutek interwencji sekretarza pracy Wirtz, który jednak nie zdołał swą mediacją doprowadzić do porozumienia. Dlatego Fenner nie wierzy też i w skutki mediacji mayora Daley.

Upiera się on przy podwyżce o 90 centów na godzinę, ale kursują pogłoski, że inne unie zmniejszyły żądania podwyżki do 75 centów, podczas gdy pracodawcy podwyższyli swą ofertę do 60 centów.

Zgon Małżonki Sekr. Stanu Powell'a

W środę rano zmarła w szpitalu Prezbiteriańskim St. Luke 69 lat licząca Daisy Powell, małżonka sekretarza stanu Illinois, Paul Powell. Pogrzeb odbędzie się w sobotę o godz. 2 po południu z gmachu W. Szkoły miasteczka Vienna. Sekr. stanu Powell spędził całą noc przy łożu swej chorej od 14-tu lat żony. Zgon jej nastąpił jednak po odjeździe męża ze szpitala.

Paul Powell jest sekretarzem stanu Illinois od 1964 roku.

Sen. Dirksen Chory Na Zapalenie Płuc

Sen. Dirksen z Illinois zachorował na zapalenie płuc i musi pozostać w szpitalu najmniej 5 tygodni. Przebywa on od poniedziałku w największym wojskowym szpitalu Walter Reed w Washingtonie. Zrazu lekarze sądzili, że sen. Dirksen nabawił się tylko grypy. Potem stwierdzono, że sprawa jest poważniejsza i diagnoza opiewa — zapalenie płuc. Jest to rezultat zmiennej wiosennej pogody.

Przechowanie Waż. Miej. Dokumentów

Mayor Daley oznajmił, że pod kierunkiem Komitetu Historycznego ważne miejskie historyczne będą zmagazynowane w postaci mikrofilmów.

Bandyta Stracił Łup w Ucieczce

Bandyta dokonał śmiałego napadu rabunkowego na bank przy 5495 Broadway, w Gary, Indiana, zabierając $1,100, ale cały ten łup stracił w ucieczce.

Bandyta wszedł do banku o godz. 1:35 po południu, gdy kasjerka Katie Young była sama. Pod groźbą rewolweru zabrał jej $1,100 i uciekł. Kasjerka wybiegła za bandytą i krzyczała na przechodniów, aby go zatrzymali.

Bandyta odjechał samochodem, zaparkowanym przed bankiem, ale widząc wszczęty alarm — ujechał zaledwie dwa bloki, samochód zatrzymał i przesiadł się do innego, czerwonego samochodu, którym zdołał jednak uciec bez śladu.

Gdy przybyła Policja i zbadała porzucony samochód przez bandytę, to znalazła w nim porzucone $1,100. Porzucone auto było wynajęte przez bandytę w agencji wypożyczania samochodów w Gary.

3433 W. NORTH
KINO GRAND
TEL: 489-3343

TYLKO 3 DNI

Romantyczna historia młodej kobiety w przebraniu walczącej w szeregach huzarów — u boku swego narzeczonego

"BALLADA O HUZARZE"

i przyjemna komedia muzyczna

"KARNAWAŁ"

Dwa kolorowe filmy rosyjskie z angielskimi podtytułami

W PIĄTEK, 28 KWIETNIA od 6:30 wiecz.
W SOBOTĘ, 29 KWIET. i NIEDZIELĘ, 30 KWIET.
od 12:45 po południu

Zapraszamy Was — Na "Open House"

Do pięknie odnowionej i nowocześnie urządzonej

POLSKIEJ GOSPODY—CARRIE KUCIA, WŁAŚCICIELKA

BRIGHT STAR LOUNGE

4818 So. Pulaski Rd. Tel. 847-9112

Zabawicie się doskonale. Polska muzyka przygrywa do tańca w każdy piątek i sobotę od godziny 8-ej wieczorem, a w niedziele od godziny 4-ej po południu. — Prócz doskonałych napojów są tu podawane także bardzo smaczne przekąski.

Jest pewnym, że wyjdziecie zadowoleni ze spędzonego wieczoru.

CASH - IT - HERE, Inc.

1214 N. ASHLAND w samym sercu Polonii

polecamy następujące usługi:

- Inkasowanie Czeków
- Przekazy Pieniężne
- Płacenie Rachunków za elektr., gaz, telefon
- Notariusz Publiczny
- Kopie Fotostatyczne
- Płacenie Kar Za Złe Parkowanie
- Odnawianie Licencji Dla Kierowców Aut
- Czeki Podróżne (Travelers Checks)
- Załatwianie Licencji Samochodowych
- Pomoc w Wypełnianiu Formularzy Zeznań Podatku Dochodowego

firmy finansowe nie lubią nas

Checker Marathons są zbudowane na zawsze . . . na dłużej aniżeli jedna książeczka do spłacania. Jest to twardy orzech do zgryzienia dla banków i firm finansowych ale zato jak wspaniale pracuje na korzyść właścicieli Checkera. Checker Marathon jest tak zbudowany, że może nigdy nie wyjść z mody. Zbudowany na podstawie doświadczeń z taksówkami ma wzmocnione części w sprężynach, w siedzeniach i wielu innych miejscach specjalnie narażonych. Pozatym Checker jest zbudowany dla wygody. Drzwi otwierają się wysoko i szeroko, tak że możecie wsiadać i wysiadać łatwo i z dynstynkcją. Checker Marathon jest najbardziej niezwykłym samochodem. Będziecie zadowoleni z dodatkowej pieczołowitości i z wysiłku jakie zostały włożone w każdy z tych wozów aby zapewnić wam bezpieczeństwo i wygodę, zanim zrozumiecie naprawdę dlaczego Checker jest zbudowany lepiej . . . by istnieć dłużej.

PATRZCIE na Program Checker Marathon, na programie telewizyjnym Roberta Lewandowskiego w każdą niedzielę od 5-ej do 6-ej po południu na Kanale 26, oraz słuchajcie jego programu radiowego w każdą niedzielę od 2-ej do 3-ej po południu ze stacji Radiowej WSBC—1240 KC.

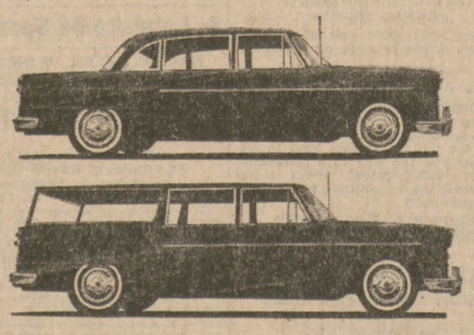

CHECKER MARATHON

BROSZURA?
Piszcie: CHECKER MOTOR SALES CORP.
1157 W. Monroe Street, Chicago, Ill. 60607

U TYCH DEALERÓW:
AURORA, Pocus Motor Sales, 100 S. River
CHAMPAIGN, Corbly-Herschbarger, 208 E. University
CHICAGO, Checker Towne U.S.A., 2323 N. Cicero; Checker Motors Sales Corp., 1157 W. Monroe; Checker Towne South, 3967 S. Archer
EVANSTON, Shor-Line Checker, 1111 Chicago Ave.
EVERGREEN PARK, Rich Checker, 10220 S. Kedzie
WESTMONT, Community Sales & Service, 303 N. Cass
HIGHLAND, IND., Colonial Motors, 9304 Indianapolis Blvd.
MILWAUKEE, WISC., Variety Motors, 1555 W. National
RACINE, WISC., State Auto, 1960 State St.

CHODŹCIE PIĘKNIE UBRANI NA WIOSNĘ I W LECIE

$59.50

UBRANIE LUB PŁASZCZ Szyte na Zamówienie Otrzymacie po Cenie Fabrycznej Najnowsze Kolory i Desenie. Towar Krajowy i importowany z Anglii.

Szyjemy także Spodnie po cenie $16.50 i wyżej

Do Waszej Marynarki Dopasujemy Wam Spodnie

Przerabiamy Marynarki Dwurzędowe Na Jednorzędowe z tyłu rozcięte.

Na 1, 2 lub 3 Guziki

Wartości $15. Praca Gwarantowana, za tylko $11

WŁADYSŁAW KABAT & CO.
1332 MILWAUKEE AVE.
2-gie piętro przy Hermitage ul
Tel. HUmboldt 6-8178
Poniedziałek, Czwartek i Piątek
Otwarte do 10-ej wieczór.
Przyjmujemy zamówienia także z prowincji

Czy znacie jedno słowo oznaczające przyjemność, posiłki, trunki, uprzejmość, wydajność, komfort i pośpiech w podróży do Polski?

Oczywiście – Lufthansa.

Podróż odrzutowcami Lufthansa German Airlines zapewnia Wam wszystkie największe przyjemności życia. Doskonałe potrawy. Wspaniałe wino. Komfort przestrzeni. Uprzejma i przyjazna obsługa. I wszystko, co przyczynia się do sławy wielkiej linii lotniczej.

Ale jeśli faktycznie pragniecie przekonać się, jak wiele oznacza lot odrzutowcami Lufthansa spytajcie się kogoś — przyjaciela lub krewnego — który leciał z nami. Oni opowiedzą Wam.

A następnie sami odbędźcie podróż powietrzną z nami.

Łatwo jest podróżować odrzutowcami Lufthansa bez lądowania do Niemiec i stamtąd drogą szybkich połączeń lotniczych do Polski. A nasz Plan Ratalny jeszcze bardziej wszystko ułatwia.

Po informacje i rezerwacje miejsc udajcie się do Waszego Agenta Podróży lub wstąpcie do najbliższego Biura Lufthansy.

Lufthansa
Chicago, Illinois