STAN POGODY

Dziś będzie pochmurno z przelotnymi okresami deszczu i burzami. Parno i bardzo ciepło. Temperatura do 87 stopni. W nocy po deszczu nastąpi ochłodzenie się do 64 stopni. Wiatry południowo-zachodnie zmieniają się na północno-zachodnie.

W czwartek będzie naogół pogoda słoneczna i chłodniej.

Wschód słońca o 5:45; zachód o 8:08.

W Warszawie w Polsce dziś jest pochmurno; temperatura 77 stopni.

Dziennik Związkowy

POLISH DAILY ZGODA

Published Since 1908

AN AMERICAN DAILY IN THE POLISH LANGUAGE — MEMBER OF UNITED PRESS INTERNATIONAL

KALENDARZYK

Dziś środa, dnia 2-go sierpnia, — NMP Anielskiej, Gustawa, Alfonsa.

Jutro czwartek, dnia 3-go sierpnia, — Znalezienie Relikwii Św. Szczepana.

Pojutrze piątek, dnia 4go sierpnia, — Dominika.

No. 180 Rok (Vol.) LIX 347 CHICAGO, ILL., ŚRODA, 2-GO SIERPNIA (AUGUST), 1967 Telephone BRunswick 8-8700 10c

KOMUNIŚCI RADZĄ NA KUBIE O PODBOJU U.S.

Viet Kong Bombarduje Obóz Uchodźców

Z Dnia

—CZY BĘDZIE
—CZYSTKA
—POLITYCZNA
—W REŻYMIE?

* * *

Gwałtowne wystąpienia anty-semickie na posiedzeniu Zarządu partii komunistycznej w Polsce odbiły się głośnem echem w stolicach państw europejskich.

* * *

Niektórzy dyplomaci zachodni posuwają się do twierdzenia, że zarysowujący się obecnie kryzys polityczny w Warszawie jest równie poważny, ja k w roku 1956. Do rozdźwięków tych dojść miało przy tym na tle ostatniego konfliktu na środkowym Wschodzie i wygłoszonej na ten temat mowy Władysława Gomułki, uznanej przez pewne koła za antyżydowską.

* * *

Niektórzy, wyrażają przypuszczenia, że Gomułka odsunięty zostanie od faktycznej władzy i otrzyma jakieś honorowe, ale pozbawione wpływów stanowisko. Z drugiej strony, pewni dyplomaci zachodni uważają, że żaden z ewentualnych rywali Gomułki nie cieszy się takim jak on prestiżem politycznym w łonie partii.

* * *

Nawet oni jednak nie wykluczają możliwości daleko idących zmian w składzie politbiura, a więc "czystek", których ofiarą paść miałyby bardziej umiarkowane elementy na rzecz zwolenników "twardej linii", z ministrem spraw wewnętrznych, generałem Mieczysławem Moczarem na czele.

* * *

Początkiem tego — prawdziwego czy rzekomego—kryzysu w łonie reżymu i partii miała być wygłoszona w dniu 19 czerwca br. mowa Władysława Gomułki, który zdecydowanie poparł sowieckie stanowisko wobec konfliktu arabsko-izraelskiego i skierował pod adresem polskich żydów wyraźne ostrzeżenie, by nie dawali wyrazu swym sympatiom dla Izraela.

* * *

Tak przynajmniej zrozumiano jego słowa, że "nie życzymy sobie utworzenia piątej kolumny w naszym kraju", zwłaszcza, że dodał on przy tym ustęp, opuszczony później ostrożnie w sprawozdaniu radia warszawskiego. Wspomniał on bowiem w tym "ocenzurowanym" fragmencie swego przemówienia, że "izraelska agresja na kraje arabskie spotkała się z poklaskiem syjonistycznych kół żydowskich — żydów, którzy są obywatelami polskimi i którzy nawet urządzali z tej okazji huczne bankiety".

* * *

Uznano to za swego rodzaju sygnał dla Moczara i jego popleczników — tak zwanych "partyzantów" — że nastała jego "chwila" dla próby zdobycia większej władzy w łonie partii, kosztem kół bardziej umiarkowanych (nazywanych ,"rewizjonistami") wśród których znajduje się poważna ilość żydowskich komunistów polskich.

* * *

Ponieważ Gomułka nigdy nie miał opinii antysemity—żona jego jest zresztą żydówką — wypowiedź ta stanowiła pewien wstrząs dla "rewizjonistów" partyjnych, którzy widzą w niej raczej dowód rosnących wpływów Moczara, znanego ze swych politycznych ambicji.

* * *

Gomułka uchodził raczej za człowieka, który usiłował odgrywać swego rodzaju języczka u wagi między "partyzantami", a "rewizjonitami", rekrutującymi się głównie z komunistów, zbiegłych podczas wojny do Rosji, skąd powrócili do Warszawy po wojnie. Zdecydowane więc jego "przechylenie" się na jedną ze stron oznaczałoby — dowód zmierzchu jego wpływów.

* * *

Objawem rozgrywających się wewnątrz partii walk o władzę ma być też nagła dymisja szefa obrony przeciwlotniczej generała Czesława Mankiewicza i dwóch jego zastępców — również generałów. Nie podano oficjalnie żadnych powodów tych zmian personalnych, ale wedle pokątnych informacji, oficerowie ci odmówić mieli wydania oświadczeń antyizraelskich w czasie wojny na Środkowym Wschodzie.

Bumedienne Cichcem Wyda Czombego Mobutu

Alger. (UPI)—Radio w Algerze podało dziś w nocy nie potwierdzoną wiadomość, że prezydent Boumedienne podpisał już decyzję o wydaniu Kongo porwanego b. premiera Czombe.

Poinformowane źródła twierdzą, że ekstradycja odbędzie się w tajemnicy i zostanie podana do publicznej wiadomości dopiero gdy Czombe będzie już znajdował się w rękach Mobutu.

Czu En-Lai Uniknął Porwania

Przygotowanego Przez Zbuntowany Garnizon w Wuhan

Hong Kong. (UPI) — Premier czerwonych Chin zaledwie zdołał uniknąć porwania przez przeciwników Mao, którzy czekali, zaczajeni, na lotnisku w Wuhan.

W czasie lotu otrzymał radiową wiadomość z Pekinu o przygotowywanym zamachu i wylądował na innym lotnisku, niż to było zaplanowane. Oprócz Czu En-Lai znajdowało się na pokładzie samolotu jeszcze kilku innych przewódców komunistycznych.

Wiadomość o przygotowywanym spisku nadeszła do Pekinu, po wystosowaniu przez Mao orędzia do zbuntowanych dowódców w Wuhan, że jest gotowy dać im szanse rehabilitacji.

Z Hong Kongu donoszą, że oddziały Mao poniosły poważne straty, usiłując zgnieść rewoltę w Wuhan.

Rusk Nie Wierzy Aby Rozruchy Pociągły Zmianę

Washington, D. C. (UPI) — Sekretarz stanu Dean Rusk oświadczył wczoraj, jako on nie wierzy aby wybuch wandalizmu rasowego miał odwieść Kongres od popierania obecnej polityki wietnamskiej.

Rusk także wyraził przekonanie, że dotychczas komuniści w Hanoi też dobrze wiedzą o tym, — że zaburzenia "mniejszości desydenckiej" nie zmienią kursu postępowania całego kraju.

Dzieci w Akcji Przeciw U.S.

Zakładały Miny Pod Fortecę Strzelców Morskich

Saigon, Wietnam Południowy. (UPI) — Viet Kong w swej walce nie przebiera w środkach, niszcząc cywilną ludność. Wczoraj, morderczym ogniem zarzucono obóz dla uchodźców w Cam Lo, gdzie znajduje się 15,000 wysiedlonych z granicznej strefy między Południowym a Północnym Wietnamem.

Posterunki amerykańskie koło bazy artylerii i piechoty w Trash Dump, znajdującej się bezpośrednio przy strefie zdemilitaryzowanej, zauważyły tłum dzieci, kręcących się koło umocnień. Po zbadaniu sprawy okazało się, że dzieci zakładały bomby, mające zniszczyć bazę. 16-ro dzieci zatrzymano. Podobną akcję, przy pomocy dzieci, chciano przeprowadzić koło obozu Camp Carrol, zamykającego komunistom drogę do Południowego Wietnamu.

Straty Lotnictwa

Dowództwo marynarki zawiadamia o strąceniu dwóch samolotów U.S. nad Północnym Wietnamem, w czasie wtorkowych 113 nalotów. Jest to A4 Sky Hawk oraz samolot rozpoznawczy. Obecnie ogólne straty w czasie bombardowań Północnego Wietnamu wynoszą 629 maszyn.

Nad Południowym Wietnamem komuniści, ogniem artylerii strącili F100 Super Sabre, 100 mil na południowy wschód od Saigonu. Ogólne straty nad Południowym Wietnamem wynoszą 196 samolotów.

W czasie, trwającej od kilku dni, akcji przeciw głównym siłom partyzanckim w delcie rzeki Mekongu, zostały strącone 3 helikoptery, wspomagające natarcie.

Osadnictwo Izraela

Środkowy Wschód. (UPI) — Były premier Izraela Ben-Gurion zaproponował, aby masy żydowskie natychmiast przystąpiły do osadzania się na zajętych terrytoriach.

Twierdzi on, że zamieszkanie tysięcy rodzin żydowskich na terenie starej Jerozolimy zakończyłoby problem dyskusji nad umiędzynarodowieniem Świętego Miasta.

Ben Gurion nawołuje Żydów między innymi do osiedlania 20 tysięcy rodzin w pobliżu lotniska Kaladania, znajdującego się między Jerozolimą a Betlejem.

Ostrzeliwali Stację Policji w Milwaukee

Milwaukee, Wis. (UPI) — Wczoraj przez cały dzień, od godziny 6-ej rano do 7-ej wieczorem — panował blisko normalny ruch na mieście. Jednakże w nocy względny spokój został zakłócony atakiem snajperów na dowodzący posterunek policji w dzielnicy murzyńskiej.

Snajperzy rozpoczęli strzelać z ukrycia około godziny 11-ej w nocy i dopiero o godzinie 1:20 nad ranem zostali oni uciszeni.

Straż ogniowa otrzymała w ciągu nocy przeszło 50 alarmów wskutek wzniecanych małych pożarów, które jednak były szybko tłumione.

Jedyna Rada

Czy Gomułka Będzie 'Wykopsany w Górę'?

Walki w Łonie Reżymu. — Czy Moczar Wykorzysta Sytuację?

Londyn. (DP) — W łonie kierownictwa partii i reżymu warszawskiego zarysowuje się poważny kryzys, który w najbliższym czasie może doprowadzić bądź to do pozbawienia Gomułki istotnej władzy, bądź też do znacznego wzmocnienia wpływów grupy Moczara.

Taka jest diagnoza kół dyplomatów zachodnich — według relacji z Warszawy, zamieszczonej w paryskim "International Herald Tribune".

Przewrót Większy Od Październikowego

Zdaniem korespondenta tego pisma Johna W. Finney — kryzys powstał na tle wojny na Środkowym Wschodzie i ostatniego przemówienia Gomułki, uznanego przez wielu członków partii i obserwatorów za antysemickie.

Kryzys ma być bardzo poważny i głęboki, nie mniejszy od "przewrotu" październikowego z 1956 roku.

Istnieją dwie teorie, co do dalszego jego przebiegu. Według pierwszej — Władysław Gomułka zostanie "wykopsany w górę" i stanie się tolerowanym, ale nie posiadającym istotnej władzy figurantem.

Moczar I Mowa Gomułki

Według drugiej teorii — osobista pozycja Gomułki nie uległa zachwianiu i pozostanie on na swym stanowisku. Nastąpią natomiast czystki, sięgające aż do Politbiura i zwolennicy "partyzanckiej twardej linii", z Moczarem na czele, dojdą do pełni władzy.

Kryzys narasta od dnia 19go czerwca, gdy Gomułka wygłosił na otwarciu 6. Kongresu Związków Zawodowych swą kontrowersyjną mowę, w której zaatakował polskich Żydów.

Przemawiając za prosowiecką linią potępienia Izraela, Gomułka wyraził się, że rząd nie pozwoli na powstanie w Polsce "piątej kolumny".

Choć słowa te zostały później zastosowane w komunikacie Polskiego Radia, w partii przyjęto je za ostrzeżenie pod adresem "liberalnego" skrzydła, do którego należy wielu komunistów pochodzenia żydowskiego.

Taka interpretacja była całkiem logiczna, bo Gomułka powiedział wyraźnie:

"Agresja Izraela na państwa arabskie spotkała się z aplauzem kół syjonistycznych wśród Żydów, będących obywatelami polskimi; wydawali oni radosne przyjęcia z alkoholem z tej okazji".

Moczar Korzysta z Okazji

Mowa ta okazała się, jak gdyby sygnałem dla Moczara i jego "twardej" grupy, która chce skorzystać z okazji i dorwać się do pełnej władzy. Przypomina się, że grupa ta już nieraz wyzyskiwała i podniecała uśpione nastroje antysemickie w Polsce w rozgrywkach z "liberałami".

Korespondent amerykański przypomina przy okazji "partyzanckie" pochodzenie grupy Moczara i przytacza słowa Gomułki, skierowane pod adresem komunistów Żydów:

"Nie możemy pozostać obojętni wobec ludzi, którzy w obliczu zagrożenia pokoju światowego występują w obronie agresora, naruszającego ten pokój w interesie imperializmu. Niech ci, którzy czują, że słowa te skierowane są pod ich adresem — bez względu na ich narodowość — wyciągną z nich odpowiednie konsekwencje".

Kongres Zaczął Badać Rozruchy

Washington, D.C. (UPI) — Kongres przystąpił wczoraj po raz pierwszy do badania rozuchów murzyńskich po miastach, powoławszy najpierw na przesłuchy funkcjonariuszów policyjnych z pięciu miast, włączając jednego, zarzucającego, że gwałty murzyńskie są owocem komunistycznego spisku.

Rozruchy Powodują Oburzenie

I Reakcję Białych Dla Samoobrony

UPI. — Oburzone tłumy białych mieszkańców z okrzykami "White Power" próbowały ubiegłej nocy rozprawić się z gangami murzyńskimi w Providence, R.I. i w Milwaukee, Wis., sygnalizując wyczerpanie się cierpliwości u wielu spokojnych Amerykanów i odwrót w fali rasowych gwałtów ulicznych, jakie rozpętały się i trapią kraj od 21 dni.

Po raz pierwszy w okresie zaburzeń rasowych policja była zmuszona poważnie wystąpić i powstrzymać uzbrojone białe tłumy, chcące kontratakować Murzynów, miotających kamieniami i butelkami i dopuszczających się demolowania sklepów i niszczenia cudzej własności, często całożyciowego dorobku ludzi.

W Providence, R.I., policja stoczyła ubiegłej nocy dwie walki ze snajperami w dzielnicy murzyńskiej i była zmuszona hamować zirytowanych białych mieszkańców. W jednym wypadku około 100 białych, wołając: "white power", natarło na bandę Murzynów, miotających kamieniami i butelkami.

Policja jednak zdołała rozdzielić walczących.

W drugim wypadku około 75 białych zaatakowało samochód, sądząc, że znajdują się w nim Murzyni.

W Providence znajduje się 20 rannych, w tej liczbie 5 policjantów i strażaków i przeszło tuzin aresztowanych.

Policja była także zmuszona do powstrzymania białych grup w Milwaukee od atakowania band wandali murzyńskich.

Lord Harewood Już Ożenił Się

Londyn (UPI) — Lord Harewood, kuzyn angielskiej królowej, który niedawno otrzymał pozwolenie królowej Elżbiety na rozwód, już ożenił się z dawną australijską modelką z którą ma syna, urodzonego w roku 1964 Ślub odbył się w Connecticut.

Marzą o Osiągnięciu Celu 'Taktyką Guevara'

Carmichael Wzywa Do Obalenia Obecnego Ustroju w Stanach Zjednoczonych i Odgraża Się Pod Adresem Johnsona, Rusk'a, McNamary i Brytyjskiego Premiera Wilsona. —

Hawana, Kuba. (UPI)—Stokely Carmichael, wojowniczy przywódca murzyńskiego ruchu "black power" (czarnej władzy), powiedział tu wczoraj, że Abraham Lincoln był "białym rasista" i wzywał Murzynów do chwycenia za broń i do walki o swą wolność "od New Yorku do Kalifornii, od Kanady do Meksyku."

W swoich wypowiedziach Carmichael wzywał do obalenia obecnego demokratycznego, wolnego ustroju w Stan. Zjednoczonych. Nad czym komunistyczna szczytówka, w której biorą udział przywódcy komunistycznych ruchów w krajach południowo-amerykańskich, plus delegaci z Północnego Wietnamu i z drugich krajów, radzą w Hawanie od wczoraj.

Carmichael, dopuszczony do udziału jako "honorowy delegat" tej sponsorowanej przez komunistyczny reżym Fidela Castro "konferencji solidarności łacńskoi-amerykańskiej", wygłosił swoje uwagi i pogróżki na konferencji prasowej, z której dziennikarze amerykańscy i brytyjscy byil wykluczeni. Wyjątki z jego wypowiedzi ogłosiło pismo kubańskie "Rewolucyjna Młodzież".

Według Taktyki Guevara

"My organizujemy partyzantki miejskie w Stanach Zjednoczonych w myśl taktyki (Che) Guevara przez stworzenie dwóch czy trzech więcej Wietnamów w dążeniu do obalenia kapitalizmu i imperializmu amerykańskiego" — powiedział Carmichael.

W jego definicji "black power" oznacza "unię ludności murzyńskiej, która walczy o zniszczenie kapitalistycznego ustroju, jaki nas wyzyskuje" w Stanach Zjednoczonych.

Carmichael powiedział, że Murzyni pójdą jedynie z takimi białymi Amerykanami "którzy są gotowi do chwycenia za broń i chcą razem z nami walczyć." I tu skrytykował on "białych, którzy zowią się liberałami, lecz są wrogo nastawieni do walki murzyńskiej."

"Chcę tu zaznaczyć, iż Lincoln był białym rasistą w najlepszym rozumieniu tego słowa" — powiedział Carmichael. — "Nie ma na to żadnych dowodów, aby on na prawdę chciał zdobyć wolność dla Murzynów. On się wyraził pewnego razu, iż żałuje tego, że obdarzył wolnością niewolników dla wygrania wojny."

Bóstwa Carmichaela: Malcolm X. Guevara i Mao

Carmichael oświadczył w tym wywiadzie, że jego przewodnimi bóstwami są: zmarły przywódca czarnych muzułmanów Malcolm X, oraz Guevara i Mao Tse-tung, przewodniczący Komunistycznej Partii Chińskiej.

Zachodni przywódcy, tacy jak prezydent Johnson, brytyjski premier Harold Wilson, sekretarz stanu Dean Rusk i sekretarz obrony Robert Mc Namara powiedział Carmichael — "drogo zapłacą za swą współwinę" jeśli on (Carmichael) kiedykolwiek zniknie z widowni.

Wytknął 67 Czarnych Milionerów

Carmichael powiedział, jako nie ma żadnego uznania dla Amerykańskiej Partii Komunistycznej, ponieważ ona składa się i "reprezentuje burżujów". Gdyby Marxs i Lenin poznali komunistów amerykańskich, może też staliby się kapitalistami."

Urodzony w Trinidad Murzyn (Carmichael) powiedział dalej, że "w Stanach Zjednoczonych znajduje się 67 milionerów murzyńskich. My zwalczamy ich także. Oni muszą być zniszczeni... Nasi bracia, którzy walczą w Wietnamie... zdobywają trening do późniejszych walk na ulicach w Stanach Zjednoczonych" — wołał on w tym wywiadzie.

Carmichael oświadczył, że on wkrótce powróci z Kuby do Stanów Zjednoczonych i "będzie przebywał gdziekolwiek zechce i kiedykolwiek zechce" mimo oznajmienia Departamentu Stanu, że będzie pozbawiony po powrocie posiadanego paszportu na wyjazdy zagraniczne.

"My nie będziemy walczyć przeciwko Wietnamczykom.— To nie są ci, którzy nas wyzyskują. Oni nie są tymi, którzy nas mordują na ulicach. Oni są naszymi walczącymi braćmi, którzy walczą przeciwko imperialistycznemu systemowi" — dodał do steku swych gróźb Carmichael, znany z nawoływania do uchylania się od służby wojskowej w Stanach Zjednoczonych.

Egipt Chce Już Pokoju w Jemenie

Aby Ściągnąć 50,000 Żołnierzy Przeciw Izraelowi

Środkowy Wschód. (UPI) — Egipt zwrócił się dziś do Jemenu o zakończenie, trwającej tam już od 5 lat, wojny domowej. W apelu tym stwierdza konieczność solidarnego połączenia się Arabów w ich walce przeciw Izraelowi.

Zakończenie wojny w Jemenie pozwoliłoby Egiptowi wycofanie 50,000 żołnierzy, znajdujących się tam w celu popierania walki republikanów przeciw rojalistom.

Pakt Nigdy Nie Zrealizowany.

Półoficjalny dziennik kairski Al Thram stwierdza, że na konferencji w Chartumie egipski minister spraw zagranicznych zwrócił się do innych państw arabskich z wezwaniem o reaktywowanie porozumienia z 1965 roku, na podstawie którego Egipt miał wycofać swe poparcie dla rewolucjonistów, a król Arabii Saudyjskiej dla rojalistów. W grudniu zaś 1966 miały się odbyć wolne wybory. Wybory dotychczas się nie odbyły, jak również Egipt nie wycofał swych wojsk.

Czołgi Maszerują.

Obecnie Egiptowi bardzo zależałoby na wycofaniu licznej armii z Jemenu, w obliczu znowu narastającego problemu izraelskiego.

Z Kairu donoszą, że Izrael miał przesunąć sto czołgów, znajdujących się dotychczas w pasie Gazy, które obecnie maszerują w kierunku Suezu.

Incydenty Graniczne

Na granicy izrealsko-jordańskiej nastąpił incydent — pierwszy od czasu objęcia stanowisk przez obserwatorów N.Z. w dniu 15-go lipca.

Jordański rzecznik prasowy podał, że 3 czołgi izraelskie zbliżyły się do mostu Damya i ostrzelały drugi brzeg. Posterunki jordańskie odpowiedziały ogniem. Strat po stronie jordańskiej nie było.

Dziennik Związkowy służy sprawie Polskiej i Polonijnej. Służy więc Tobie, rodaku. Czytaj go codziennie.

Polish Alliance Daily – P.N.A. Youth and Sports Section

Kowalik Stars Of Mustangs Named MVP In Four Nation Meet

By A. Karsower

Johnny (Janusz) Kowalik, a small man in stature (5'7"—138 lbs.) proved himself a big man in performance last week by scoring two hat tricks in two international games and pacing the Chicago Mustangs to their first tournament victory.

Kowalik, whose skill and artistry was missing from the Mustangs' first game, was voted most valuable player by the four participating teams, and Most Interesting Player by t he Miami Sports Writers.

But let's start from the beginning.

Chicago's Mustangs, the professional soccer team owned and operated by the Allyn brothers (John and Arthur), were invited to be the U.S. entry in the 7th Inter-American soccer tournament held annually in Miami. Other nations represented were Columbia (via Bogota All-Stars), Peru (via Tervenir Miraflores of Lima), and Ecudor (via A.F.E.). In the last six years, the University of Miami soccer team was the usual entry, and although playing better than expected, they were never able to win first place. The Mustangs good showing during their training period in June, resulted in their being invited.

In the first game Ecuador tied Colombia, 3 to 3, and two days later (last Wed.) the Mustangs lost 2 to 1 to Peru. This game was without the services of Kowalik or Florian Bachmeier. Bozo Spajic set up the lone Mustangs tally, as he was to do often thereafter. On Friday night Peru once again won 2 to 1, this time over Colombia, while the Mustangs won 3 to 1 over Ecuador.

All three goals came through Kowalik, the last one a penalty shot.

Coming in as underdog on Sunday, the Mustangs were heartened as Peru was upset by Ecuador, 1 to 0. Then, when their turn came, Ed Murphy opened the scoring with a sizzler after five minutes of play. Colombia equalized in the 31st minute and it looked as if this was to be it. At halftime the score remained 1 to 1. In the second half, Bozo Spajic, a fine technician, who is second to Kowalik in scoring, put the Mustangs ahead, 2 to 1, on a header. From then on it was "Johnny Boy" all the way. Getting a pass from Spajic, Kowalik wove his way through the Colombian defenses and made it 3 to 1. Full of confidence, he (Kowalik) then engineered two solo attacks which had the opponents stand by with mouths agape, wondering at this little man's magic. He stepped to his left feinting a fullback, he dribbled past another man by body swerving in a manner which left the defender dizzy, he moved his upper part of his body one way while his feet were maneuvering the other. In short, Johnny Kowalik painted a picture of soccer artistry and skill which befits a master, which he is.

He came home, as usual, unassuming, almost shy. He didn't take one bit of credit for himself. But he did clutch two trophies given him. The most valuable player ,and the most interesting player. No one can take those away from him.

Art – Ancient And Modern – Represents Mexico At Expo 67

Mexico's three distinct cultural epochs — the world of the pre-Columbian advanced Indian empires, the Spanish Colonial period, and the contemporary era — are represented in the Mexican Pavilion at Montreal's Expo 67 with striking examples of their finest artistic productions.

A massive carved stone arch, reconstruction of a portion of the "Nun's Quadrangle" at the ancient Mayan city of Uxmal, stands at the front of the pavilion. The arch, which is built of the same stone as the original, was painstakingly carved at the site to reproduce exactily the Mayan markings, then was dismantled and its 1800 stone blocks shipped by trailer to Montreal.

In another part of the pavilion are life-size reproductions of Mayan frescoes from Bonampak, considered the finest pre-Columbian paintings in the hemisphere..

A baroque gilt altar nearby — from the former Convent of Tepotzotlan—and another ornately carved of silver and gold recall the Colonial era, exemplifying the uses to which the Spaniards put the vast mineral wealth they found in the New World. In the pavilion's open-air garden, among handsome monoliths of antiquity, is another example of Colonial artistiey — a reproduction of the graceful fountain of the former Convent of San Agustin.

A stunning mural, "The Mexican and His World," by famed artist Rufino Tamayo, represents the dramatic art forms of contemporary Mexico. In another room are more paintings of Tamayo as well as works by Jose Clemente Orozco, Diego Rivera and David Alfaro Siqueiros.

A huge figure sculptured from translucent onyx, a representation of a Mayan ball player, stands at the pavilion exit to call attention to the next Olympic Games, which will be held in Mexico City in October, 1968.

Noted Mexican museographer Fernando Gamboa conceived and directed Mexico's Expo exhibit. An outstanding curator, art historian, author and teacher, he has been artistic director of the museums of Mexico's National Institute of Anthropology and History, reorganized the National Museum of History, organized and directed the National Museum of Plastic Arts in Mexico City's Palace of Fine Arts, arranged an Exposition of Ancient and Modern Mexican Art which toured Europe for six years, and has directed exhibits at museums and expositions throughout the world, including the recent New York World's Fair.

The youthful architects for the ultra-modern pavilion were Antonio Garcia Corona and Leonardo Favela of Mexico City.

Many Indians were buried about 1,000 years ago in Meramec Caverns on U.S. 66, Missouri.

* * *

Most visitors to Canada's Expo 67 will come from an area within 600 miles of Montreal.

* * *

Poachers killed 50,000 alligators in Florida in 1965, says the National Geographic.

PETS: The Non-Conformist Cat

New York (CFN) — Cats, those poised, self-assured and most intriguing of hosehold pets, are often the zaniest.

Take Ruggles, for example, a large, black Persian with a passion for clam chowder, who made a regular Friday evening visit to a neighborhood family for his weekly treat.

Then there was Millie, the imitative Tabby, who lived with a Buffalo woman and a Boxer dog. Sometimes the lady held up her canine by his front paws and pretended to dance with him. At times the lady would enter the room to find Millie struggling on her hind legs and turning in circles as she had seen the other pet do.

Inscrutable, mysterious, with a personality all his own, a cat considers you're lucky if he's a pampered guest in the house!

Cats are individuals, and with the proper care and training, backed up by the love of a master, exhibit intelligence, uncanny intuition and a wonderful sense of play.

Cats are perfect indoor pets, well suited to city and apartment life. Any cat a prospective buyer might select, be it one of the 25 varities of the Domestic Short Hair, or a more exotic foreign species, such as the Siamese, Persian, Abyssinian, Burmese or Manx, will remain happily indoors. (Many cats will sit for hours simply looking at a busy scene outside a window or will delight in listening to the radio, especially to music.)

The characteristics to concentrate on in selecting a cat, no matter what breed you choose are: clear eyes, not weak and watery; clean ears; firm, pink mouth, glossy coat without bar patches; firm and muscular body free from rashes. Check to see that a kitten is not too thin (the spine will jut out if he is) and call him to make sure he is not deaf. Avoid choosing a kitten with a runny nose (an indicator of many cat diseases) and watch out for skittishness. A purebred cat should be purchased from a reputable breeder or pet shop.

Cats bestow friendship only when it is sincerely earned, but their affection is unswerving and loyal. (Samuel Johnson, the gireat British author and dictionary compiler, had a black cat named Hodges, who fell ill and would eat only oysters. Johnson had struck up such a friendship with the cat that he went himself to the market to fetch oysters. Considerate of his servants, he would not send his valet, Francis, because the man might feel ill-used running an errand for an animal.)

Cats demand little from their owners. Simple requirements, such as a bed of his own and proper handling will keep him happy.

NEATNESS COUNTS

A carton or hatbox lined with a piece of toweling or blanket makes a fine bed for a kitten. The bed should be raised off the floor to eliminate drafts and to satisfy his need for warmth and security.

Housebreaking a kitten is seldom difficult, but again requires patience. Cats are fastidious by nature. Simply place the kitten in his litter pan first thing in the morning, last thing at night, after each meal and after periods of energetic play. If he seems restless, take him to the pan and kep him there until he uses it.

Newspaper is cheap and absorbent filler for a litter pan. However, a purchased cat litter can be changed less frequently and is designed to keep unpleasant odor to a minimum. No pet can match a calm and inner quiet. Cats exhibit unruffled poise, with no fear or uncertainty. Their mystery is intriguing, perhaps the reason that cats were considered sacred in ancient Egypt and enjoyed royal status in Siam. A cat is a true diplomat, gentle, tactful, always dignified in his display of affection.

Kittens, however, go through a stage of growing pains — one of the most annoying is the scratching stage when the kitten instinctively sharpens its new claws and usually ends up using the furniture.

How can furnishings be protected? Simply buy a scratching post in a pet supply store. Or make one, using a log covered with a piece of canvas. In any event, when he begins to claw furniture, clap your hands loudly to frighten him, or whack him gently with a rolled newspaper.

FASTIDIOUS FELINES

Daily grooming with a brush and comb will help keep a cat clean and free of loose hair. Even though cats clean themselves faithfully with their tongues and paws (someone recently remarked that a cat's motto must be: "When in doubt, bathe"), they need these few moments a day for grooming.

A cat can be a study in serenity or a streak of action. He can become a warm faithful friend and still maintain his fascinating mystery. Most amusing and endearing, however, in his complete anconformity — and the zany incidents that result.

To maintain his cheeky personality, sleek coat, and lithe appearance, a must for a cat is a proper diet. Table scraps lack important nutrients while some cat foods require special storage or have an objectionable odor. A dry, easily stored food, such as Purina Cat Chow supplies the protein, vitamins and minerals, as well as other nutrients, needed by cats, and is scientifically prepared and baalnced.

Cats never feel tied down in a small apartment. They're very self-sufficient, take care of themselves, so make great pets.

Inscrutable, mysterious, with a personality all his own, a cat considers you're lucky if he's a pampered guest in the house!

Cats never feel tied down in a small apartment. They're very self-sufficient, take care of themselves, so make great pets.

Motorcycle Racing, Demolition Derby At Soldier Field Sat.

Motorcycle racing and a demolition derby has been added to the program of late model stock car races held every Saturday night at Soldier Field by N. Perry Luster.

A trophy dash, a 10 lap feature with U.S. Motorcycle Racing Association riders each week. Luster said; he also has made arrangements for at least 10 cars each week to particpate in a demolition derby as the finals of the program.

The regular USAC races with four 10 lap heats, a six lap trophy dash a 15 lap semifnal and a 30 lap feature will be the main attraction.

The top USAC stock car drivers in the nation race each week, including last year's champion Norm Nelson, the current point leader Don White, Jack Bowsher ,second in the standings, Sal Tovella and several others.

A new entry in Saturday's races will be Whitey Gerken, perennial champion of O'Hare Stadium, Gerken will race as part of the Pre Heat team with Frank Freda. He will have a Ford. Freda will driv a Plymouth. It will be Gerken's first appearance this year at Soldier Field.

Pucker Up Handicap At Arlington Today

$50,000 added 3-year-old fillies, one mile, this is the 7th running of the Pucker Up Handicap — Pucker Up, owned by Mrs. Ada L. Rice, was champion handicap mare of 1957, she defeated Find, Swoon's Son and Fabius among others in the Washington Park Handicap, she also won the Arlington Matron and the Beldame Handicaps that year.

The inaugural in 1961 was won by Kootenai at a mile run at a mile and a furlong through 1965, additional winners include Royal Patrice 1(962) and Vitamin Shot (1963). Run at a mile in 1966, the race split and was run in two divisions in 1963 with Amaster and Wil Rad capturing division.

Largest winning purse: $18,350 to Justakiss in 1965.

Best time: Swinging Mood 1:35 1/5 for a mile.

1966 finish: Swinging Mood (E. Fires) Cologne, Aunt Tilt, Time: 1:35 1/5.

Nominees this year include:— Bwamazon Farm's Rhubarb track record holder at Arlington for 5½ furlongs; L. Welsch's double stakes victress Dun-Cee; Harbor View Farm's Misty Isle winner Abifaith; C.V. Whitney's Fish House among others.

Milan Tries For 1st Win At Raceway Park

Bill Milan, Chicago, a top finisher in the past three years at Raceway Park, 130th Street and Ashland Ave., will be trying for his first feature win of the season in a revamped 1967 Chevelle with a brand new 427 engine.

Milan, who finished 12th in the '66 season, is in the top 10 drivers in 1967 and is expected to finish in the top five for the season.

In addition to the program of late model and amateur stock car racing there will be a full slate of motrcycle races with the stars of the United States Motorcycle Racing Association.

Time trials Wednesday will be run off beginning at 7 p.m. First race will be held at 8:15.

MEXICO CITY WILL GET THREE NEW HOTELS

Largest of the three new hotels to be built in Mexico City is the deluxe 1,000-room, $20,000,000 El Dorado, which will be located at the corner of Paseo de la Reforma and Havre. Its board of directors is headed by Warren Broglie, general manager of Acapulco's Pierre Marques. The other planned hotels, reports the Mexican National Tourist Council, are the Hotel La Lama, to be built in South Insurgentes Avenue, and the Del Angel, to rise near the "Angel" monument.

Chicago Spurs Family Ball Night Sunday

One of the choicest evenings on the Chicago Spurs' home schedule in the National Pro Soccer League comes up Sunday nght, Aug. 6, at Soldiers Field when Family Ball Night will pit the Windy City booters with the resurging St. Louis Stars.

It's the only Sunday night game at home for the Spurs and their followers and made doubly attractive by the presence of the Stars, who have bounded back into strong contention for the western division leadership. The Spurs will have to win this game if they are to remain in the running for a playoff berth as St. Louis is one of the teams ahead of them in the standings.

A soccer ball will be given to each youngster accompanying an adult buying a midfield reserved seat and on the basis of one ball to a family. One thousand balls will be given out.

Game time at 8 o'clock will find a determined group of Spurs taking the field against St. Louis. Time is running out on their bid to make the championship round. After this game, the Spurs will have only two at home and four on the road remaining on their regular league schedule.

HOME — Aug. 18, Toronto; 22, New York.

AWAY — Aug. 9, Philadelphia; 11, Los Angeles; 16, Oakland; 26, St. Louis.

Coach Janos Bedl and Owners William Cutler and Al Kaczmarek may present some important newcomers during the remaining weeks in their determined effort to build a great team for Chicago next season. Any who arrive from overseas before Aug. 1 will be eligible for the playoffs this year if the Spurs make it.

St. Louis' resurgence after a fine start and mid-season slump has been brought about by the addition of new players, including Marcel Nowak, the Monaco athlete obtained from the Spurs.

Sportrait

Seattle, Wash. (UPI) — In American turf history no more than 33 jockeys have ridden 2,000 winners. No. 33 is a 29-year-old booter by the name of Paul Frey.

Frey made the "two-grand" mark July 25 at Longacres race track. His mount was something called Shawn's Hope, a three-year-old brown filly, that was bet down to even money only because most of the fans wanted to be with Frey when he won No. 2,000.

The first 1,999 victories for the soft-spoken, hard riding jockey cam over a period of 14 years. During 11 of those years, Frey won more than 100 races, including an uprecedented 115 wins at Longacres last season.

His record also includes a fourth-place finish in the 1963 Kentucky Derby abroad on My Honor, six wins in one day — Sept. 3, 1963 — at Longacres, and numerous days when he won five races on a single card.

Frey said he didn't realize he was riding No. 2,000 when he hit the wire.

"The first I knew of it was when Peter Pedersen told me about it," he said.

But Pedersen, the track's publicity director, had been waiting for four days. Frey had ridden his 1,999 winner the previous Friday and then went dry until Tuesday. But Pete made arrangements for Paul's wife, Irene, to be on hand during the races Saturday and Sunday as well as Tuesday. Usually she stays home, except on Sundays, to care for the Frey's three children.

Wayne Branch, one of the nation's leading horse trainers, has first call on Frey's service. The two have been together since Frey was a bugboy in 1954 in Edmonton, Alta. Since then he has climbed aboard 13,060 mounts.

In addition to the 2,000 winneds, there have been 1,739 place finishes and he has brought in 1,703 show horses.

His total winnings up to No. 2,000 amounted to $3,071.474.

Frey now confines his riding to Longacres, Bay Meadows, Golden Gate and Turf Paradise. But he and Branch may take in Santa Anita this winter. One reason he has been skipping the Santa Anita season is his weight problem.

"If I don't ride, my weight goes up," he said.

He exercises thoroughbreds in the morning and accepts 8 to 10 mounts each race day. At Santa Anita he would be lucky to get three mounts a day.

"I make more money the way I do it," he added. On three or four mounts a day, it's not worth it."

Z Bocznej Trybuny Sportowej

ZYGMUNT P. BOBIN

ROZEGRANE w ub. piątek na stadionie olimpijskim we Wrocławiu pierwsze spotkanie międzypaństwowe z cyklu eliminacji olimpijskich między Polską i Rosją, zakończyło się zwycięstwem piłkarzy Rosji 1:0. Do przerwy wynik był bezbramkowy. Strzelcem zwycięskiej bramki był znany zawodnik rosyjski z mistrzostw świata—Czislenko w 59 min. Zespoły wystąpiły w następujących składach:

* * *

POLSKA: Kornek—Kowalski, Gmoch, Oślizło, Anczok—Szmidt, Suski—Gadocha, (Jarosik), Szołtysik, Lubański, Liberda.

* * *

ROSJA: Pszenicznikow-Afonin, Szestierniew, Churciława—Czichowriebow, Woronin—Czislenko, Sabo, Baniszewski, Strelcow, Byszewiec (Małofiejew). Meczowi przyglądało się 50 tysięcy widzów. Sędziowali Szwedzi Loenew, jako główny, oraz Johansson i Faern—liniowi. W jednym z najbliższych numerów naszego dziennika podamy dokładny opis przebiegu tego ważnego meczu.

* * *

ZESPÓŁ piłkarski Chicago Mustangs, brał udział ostatnio w turnieju piłkarskim w Miami Beach, w którym oprócz zespołu chicagoskiego, brały udział jeszcze trzy zespoły Południowej Ameryki. W niedzielę, nadeszła wiadomość, że Chicago Mustangs wygrał ten turniej bijąc w ostatnim meczu zespół Bogota All Stars z Columbii 5:2. Natomiast drużyna Torvenir Miraflores z Peru zrównała się punktami z zespołem Chicago Mustangs po zwycięstwie nad A.F.E., Ekwador 1:0. Jednak stosunek bramkowy zespołu chicagoskiego 9:4, a zespół z Peru miał tylko 4:3. Jak wiadomo w zespole Chicago Spurs, który przygotowuje się do występów w zawodowej lidzie — United Soccer Association na rok 1968, najlepiej zagrał w turnieju między innymi doskonały nasz ziomek Janusz Kowalik.

* * *

W PIERWSZYM meczu drużyna Ekwadoru zremisowała z zespołem Kolumbii 3:3, natomiast zespół Chicago Mustangs przegrał pierwsze spotkanie (bez Kowalika) 0:1 do drużyny peruwiańskiej. W ostatni piątek, zespół z Peru wygrał z drużyną Kolumbii 2:1; a Chicago Mustangs z Ekwadorem — 3:1. Wszystkie bramki (bat-trick) zdobył Janusz Kowalik.

* * *

W NIEDZIELĘ rozegrano dwa mecze, w których zespół Ekwadoru postarał się o niespodziankę bijąc niespodziewanie silną drużynę z Peru 1:0. Natomiast w drugim meczu Chicago Mustangs wygrali z zespołem Kolumbii 5:1 i w tym meczu Janusz Kowalik zdobył trzy bramki. Pierwsze dwie dla zespołu chicagoskiego zdobyli: — Ed Murphy i Bozo Spajic. Po turnieju tym wybrano Kowalika jako najlepszego i najbardziej interesującego gracza turnieju, za co otrzymał dwa puchary.

* * *

W NIEDZIELĘ, na terenie chicagoskim został rozegrany tylko jeden mecz ligowy pomiędzy zespołami Kickers i Hansa zakończony wysokim zwycięstwem Kickers 9:2. Rezerwy powyższych drużyn zakończyły mecz wynikiem remisowym 3:3. Kibice znajdujący się na meczu w Revere Parku byli bardzo niezadowoleni z przeprowadzenia meczu przez sędziego M. Bakera i okrzykami dali temu wyraz. W drugiej rundzie pucharowej Illinois State Cup (Peel Cup) Vikings pokonał Maroons 4:3, a zespół Liths wygrał walkowerem z Wanderers, który nie stawił się na mecz.

* * *

KIEROWNIK zespołu piłkarskiego Philadelphia Spartans — John Szep (Węgier) po niedzielnym remisowym z Atlanta Chiefs 1:1, oświadczył egzekutywie tego zespołu, że rezygnuje z dalszego prowadzenia tego zespołu. Oświadczył on reporterom prasowym, że w późniejszym terminie wydane będzie oświadczenie, dlaczego zrezygnował z dobrze płatnej posady. Prezydent zespołu Philadelphia Spartans — John Rooney oświadczył jednak — że nieporozumienie pomiędzy egzekutywą i kierownikiem tego zespołu powstało dlatego, że trener Szep chciał zaangażować zawodnika z Austrii Gunthera Iberera, który znajduje się na terenie amerykańskim jako student z wymiany i nie może brać udziału w drużynie zawodowej, która nie jest uznawana przez USSFA. Ostatnio kierownictwo Philadelphia Spartans ogłosiło, że trenerem zespołu mianowany został doskonały środkowy pomocnik—Ruben Navarro.

* * *

JUŻ PO KRÓTCE donieśliśmy w ubiegłym tygodniu o największym wydarzeniu piłkarskim w obecnym sezonie jakie przeżywać będą kibice piłkarscy w New Yorku, gdy zakontraktowali mecz piłkarski pomiędzy największymi gigantami piłkarskimi świata, Santos z Brazylii i Internationale, Włochy. Te dwa zespoły — ściągnęły na boisko Yankee Stadium w ubiegłym roku rekordową ilość widzów 41,589. Santos z Brazylii zapowiedział przyjazd w najsilniejszym składzie — z największą gwiazdą piłkarską świata "czarna perła" — Pelem na czele. Także Inter z Milano zapowiedział swój przyjazd w swym reprezentacyjnym składzie.

* * *

W UBIEGŁYM roku za mecz pomiędzy Santosem i Interem, wpłynęło do kasy prawie ćwierć miliona dolarów, które to zapłaciło 41,589 widzów. Jedynie większa ilość widzów znalazła się na boisku Polo Stadium w New Yorku w 1927 r., gdy grał Hakoah przeciwko All Stars w meczu przeznaczonym na dobroczynne cele.

* * *

ZESZŁOROCZNE zwycięstwo Santosu nad Interem 4:1, rozgniewało tak Włochów, jak raportowano po tym meczu "stulecia", że gdy zespół Santosu przebywał na tournee w Europie, to Włosi odmówili przyjęcia rozegrania towarzyskiego meczu na terenie Mediolanu. Kierownik zespołu Interu oświadczył, że jedynie jeśli rozegramy następny mecz z Santosem, to spotkanie musi być rozegrane w New Yorku, by moglibyśmy zrewanżować się i zadowolić naszych włoskich sympatyków piłkarskich. W ubiegłym sezonie Santos rozegrał 12 meczy — wygrywając 10 i remisując 2. W meczach tych gwiazda piłkarstwa brazylijskiego — Pele — uzyskała 15 bramek.

* * *

GOSPODARZ tego wielkiego meczu New York Inter, nie chce wyjawić ile kosztuje sprowadzenie drużyn na jeden mecz do New Yorku, jednak jak przypuszczają wtajemniczeni to Santos za swój występ otrzyma najmniej $25,000. Santos jak wiadomo gra więcej meczy towarzyskich poza granicami Brazylii, jak meczy ligowych. Przeciętnie zespół brazylijski gra 40 meczy międzynarodowych,— a w rozgrywkach ligowych wiosna - jesień gra ich tylko 32.

* * *

INTER, który w obecnym roku nie zdobył mistrzostwa Włoch, zakupił od zespołu Bolonia, Włochy świetnego gracza duńskiego Harolda Nielsona. Za gracza tego oddał Bolonii internacjonała Guarneri i dodatkowo jeszcze $200,000. Inter kupił jeszcze Ferrucio Mazzola, syna znanego włoskiego doskonałego gracza. Bilety na ten mecz są w cenach po $4, $6, i $8. Mecz ten rozegrany zostanie 25-go sierpnia, a bilety można nabywać począwszy od wczoraj, pisząc na adres — Atlantic Hotel, 34th St. i Broadway, New York, N. Y.

A SUMMER COTTAGE on wheels with 2,000 miles of varied backyards gave this family a vacation that will be long remembered.

With Cleveland as the starting point, they traveled east to Lake Chatauqua, N.Y., the Finger Lakes, Niagara Falls and finally north to the French River area of Lake Nipissing. The cottage in this case was Franklin's deluxe truck camper carried by a ¾-ton pickup truck pulling a 21-foot boat, a total of 12,000 pounds on wheels. The self-contained units offered all the conveniences of home, and, with three children, 7, 5 and 6 months, this was most appreciated as the family encountered several rainy and cold days.

These conveniences were available at a moment's notice, since no time is spent putting up the camper or taking it down before traveling. Furthermore, the wife and children can travel inside the truck mount, which solves the boredom problem children develop while traveling.

When staying at a campground for several days or a week, the camper is lifted off the truck, sits on stilts while the truck is used for sightseeing or shopping. All five found they could sit comfortably in the cab, as trucks are considerably wider than the family car.

Only problem they encountered required an adjustment in driving technique. When the camper was off the truck, it became rear light. Hence, considerable loss of traction is experienced when driving on rainy pavements or soft, wet terrain. Also riding comfort is lost, as the truck springs are set for the heavy camper. They found a must for truck campers is the very wide tires.

An unusual campground feature they experienced was at Dry Pine Camp on the French River. It has space for only 12 units and features a most modern shower house. The reasoning behind the limited spots is that the owner wants campers to enjoy the north woods in uncrowded surroundings.

MANY service station operators still think trailer tires require the same amount of air pressure as those on the family car. Although much smaller, most of the 24 sizes of trailer tires require pressures of 50 pounds or more, some close to 100.

An ideal shower for the camping family is one of those garden air sprayers. Fill it with water, pump the air in and presto! The 3½-gallon size selling for about 10 dollars also offers children plenty of playful fun on a hot day. One bit of warning, however: do not use one as a shower after spraying your garden. Chemicals could irritate the skin and eyes. It also is ideal for washing equipment or car.

While traveling or going on a picnic, freeze fruit juices or flavored drinks in a plastic container and use it in place of ice in your cooler. Thus cool drinks are available as ice melts.

Your hubcaps can be used as an emergency water bucket.

One way to have a successful family campout is to assign simple chores to the children. The responsibilities give them a feeling of participation and self importance.

Prevent grease accumulation inside your camp stove by lining the inside with aluminum foil.

Secret Agent X9 By Al Williamson and Archie Goodwin

Kronika z Bridgeportu

Zapiszcie Swe Dzieci Do Kolegium Związkowego. — Dobosze i Trębacze Na Paradzie Święta Włoskiego w Bridgeport. — Posiedzenia. —

Zapiszcie Swe Dzieci Do Kolegium Z.N.P.

Mamy obecnie okres wakacji i młodzież wolna od wszelkich obowiązków, spędza swój czas beztrosko i nie myśląc o przyszłości.

Pozostał już tylko jeden miesiąc wakacji i czas najwyższy, ażeby rodzice pomyśleli o przyszłości dorastających synów i córek, szczególnie tych, którzy ukończyli wyższą szkołę. Świetną okazją do dalszego kształcenia się daje nasze Kolegium Związkowe, które wydało na pożytek tego wielkiego kraju setki talentów i ludzi dzisiaj zajmujących wysokie stanowiska.

Uczelnia Związkowa, jest uczelnią na bardzo wysokim poziomie i dostępna dla młodzieży polonijnej, pragnącej być czymś w przyszłości.

Niech rodzice nie tracą wspaniałej i korzystnej okazji dla swego pokolenia, jaką daje Związek Narodowy Polski, przez rozszerzenie i ulepszenie w Kolegium Związkowym, w Cambridge Springs, Pa.

Rodzice dbający o przyszłość swych dzieci, powinni zastanowić się nad tem i długo nie zwlekać, lecz zaraz porozumieć się w tej sprawie z Kolegium i zapewnić swemu pokoleniu wykształcenie, które będzie drogą do lepszego Jutra.

* * *

Wymarsz Doboszy i Trębaczy

W tą niedzielę Drużyna Doboszy i Trębaczy weźmie udział w odpuście i święcie, które jest corocznie obchodzone przez narodowość włoską w dzielnicy Bridgeport.

Parada będzie miała miejsce o godzinie 3-ej po południu, w obrębie ulic Emerald, Union, 23 i 26-ej. Główną atrakcją będzie marsz Drużyny Doboszy i Trębaczy Gminy 80-ej ZNP, która rokrocznie bierze udział w tej uroczystości.

Zaprasza się wszystkie dzieci z dzielnicy do zapisania się do Drużyny w Dmu A. Mickiewicza, pnr. 3310 S. Morgan St. Ćwiczenia odbywają się w każdy czwartek, od godz. 7-ej do 9-ej wieczorem.

* * *

Tow. Króla S. Leszczyńskiego Grupa 280 Z.N.P.

Tow. Króla S. Leszczyńskiego, Gr. 280 ZNP, odbędzie swe regularne posiedzenie, w niedzielę, 6-go sierpnia, w Domu A. Mickiewicza, o godzinie 2-ej po południu, J. Panka, prezes; J. Cieśla, sekretarz.

* * *

Zawsze ciekawy, dla starszych i młodych, poczytny Dziennik Związkowy.

B. Tor, Koresp.

Tradycyjny Piknik Skarbu Narodowego

Miejscowy Komitet Skarbu Narodowego, podobnie jak w latach ubiegłych, urządza swój doroczny Tradycyjny Piknik w niedzielę, 6 sierpnia b.r. w popularnym Ogrodzie Wozniaka, 2530 Blue Island Avenue.

Całość Pikniku spoczywa w rękach zespołu ludzi z dużym doświadczeniem. Ten specjalnie dobrany Komitet już od szeregu tygodni czyni przygotowania, aby tegoroczny Tradycyjny Piknik wypadł również imponująco, jak poprzednie.

Wyżej wymieniony Komitet zaprasza już obecnie nietylko swoich licznych przyjaciół i sympatyków, ale całą Rolonię, prosząc uprzejmie o zarezerwowanie niedzieli 6 sierpnia na tak gódną poparcia imprezę.

Czysty dochód przeznacza Skarb Narodowy, zgodnie z naczelnymi założeniami organizacyjnymi, na wszystkim dobrze znane cele.

Do tańca przygrywać będzie doborowa orkiestra J. Kapinosa.

Dalsze szczegóły o Pikniku ukażą się w następnych komunikatach.

Komitet.

Białe Kruki i Czerwone Mięso

W dawnym pałacu opatów w Oliwie pod Gdańskiem odbyła się niedawno temu wystawa książek o morzu, podczas której można było oglądać wiele prawdziwych "białych kruków," t.j. niezmiernie rzadkich książek i wydawnictw. W Valladolid w Hiszpanii podobna wystawa zgromadziła również wielu bibliofilów, którzy i tam znaleźli prawdziwe, jak to mówią "białe kruki". W uniwersytecie w Upsala (Szwecja) jest biblioteka, w której tego roku bibliofile spośród sezonowych turystów zachwycali się również niezmiernie rzadkimi specyfikami bardzo wczesnej sztuki drukarskiej. Europa zazdrośnie strzeże skarbów swej kultury i ceni je wysoko.

Ale "białym krukiem" na terenie Ameryki nie jest już dzisiaj całkiem inny specyfik starej kultury, datyjący się z przedhistorycznych bodaj czasów Polski. Mamy na myśli niezmiernie popularny przetwór mięsny, owoc wielowiekowego doskonalenia zarówno hodowli nierogacizny w Polsce, jak i polskiej sztuki kulinarnej, mianowicie polską szynkę, którą dzisiaj można nabyć w każdym niemal większym sklepie spożywczym lub w supermarkecie. Jest to wynikiem jej doskonałości, wytrzymującej najostrzejszą konkurencję. (R.M.)

WERBUJEMY MŁODZIEŻ DO ZWIĄZKU NAR. POL.

SAMOCHODY I TROKI

SPRZEDACIE PRĘDZEJ przez

DROBNE OGŁOSZENIE w Dzienniku Związkowym

W Dzienniku Związkowym zobaczycie bardzo dużo drobnych ogłoszeń troków i samochodów osobowych, ponieważ Dziennik Związkowy szybko znajduje nabywców i ogłoszenia są bardzo tanie. Jeżeli macie trok lub auto na sprzedaż

TELEFONUJCIE BRUNSWICK 8-8700

DZIENNIK ZWIĄZKOWY

UWAGA CZYTELNICY W CHICAGO

Szybkość! Punktualność! Wygoda!

oto trzy zasady, jakimi się kierujemy w stosunku do NASZYCH CZYTELNIKÓW

W myśl naszego hasła — czy chcecie

By Chłopiec Przynosił Wam DZIENNIK ZWIĄZKOWY DO DOMU?

Nie będziecie się już więcej kłopotać z kupowaniem gazety. Znajdziecie ją zawsze na Waszym gościnnym progu.

Jeżeli chcecie mieć tę wygodę — wystarczy wypełnić Kupon zamieszczony poniżej i przesłać go na adres:

DZIENNIK ZWIĄZKOWY
1201 N. Milwaukee Ave. Chicago 22, Ill.

UWAGA!

Dziennik Związkowy przez chłopca dostarczymy OSOBOM, KTÓRE ZAMIESZKUJĄ DZIELNICE MIASTA, OBSŁUGIWANE PRZEZ NASZE AGENCJE.

KUPON

Zamawiam niniejszym Dziennik Związkowy, który proszę doręczać mi do domu sześć razy w tygodniu, a za który obowiązuje się płacić chłopcu regularnie.

Numer domu ..... Nazwa ulicy ..... Piętro .....

Numer Telefonu .....

Miasto ..... Zone ..... Stan .....

Podpis zamawiającego .....

RZECZNIK "CZARNEJ SIŁY ARESZTOWANY. H. Rap —Brown, zwolennik "czarnej siły", został aresztowany przez agentów FBI na Washington National Airport jako zbieg poszukiwany przez stan Maryland, który oskarżył go o podniecanie Murzynów do rozruchów w Cambridge. Nakazy aresztowania zostały wydane po przemówieniu Browna (powyżej) do tłumu liczącego około 250 Murzynów w Cambridge. Po jego przemówieniu doszło do rozruchów, podczas których dwa bloki miejskie zostały przez pożary zrównane z ziemią.

Dr. Walter J. Świątek Jest Doskonałym Optometrystą, Skorzystajcie z Jego Fachowej Usługi.

Dla informacji i pewności pragniemy zaznaczyć, że nasz rodak Dr. Władysław J. Świątek jest specjalistą doktorem z dziedziny optometrystyki, z dziedziny przepisania i dopasowania należnych okularów jak również poprawienia waszego wzroku. Biura Dr. Władysława J. Świątek mieszczą się pnr. 2209 W. Cermak Road, na pierwszym piętrze, jako to nazywamy na parterze. — Telefon VIrginia 7-6592.

Dr. Władysław J. Świątek jest doskonałym optometrystą specjalistą w swojej dziedzinie wiedzy z zakresu leczenia i poprawienia wzroku, jako też dobrania i dopasowania należnych okularów.

Dzieci Szkolne Potrzebują Egzaminacji

Postępy naszych dzieci w szkole zależne są od dobrego wzroku. Często dziecko nie wie, że ma słaby wzrok, przez zbadanie wzroku waszego dziecka i dobranie i dopasowanie okularów nie tylko dziecko będzie robić lepsze postępy w nauce i lepiej będzie się uczyć, lecz wzrok jego będzie się poprawiał.

Ważne Dla Wszystkich Dla Kobiet i Mężczyzn

Każdy człowiek około 40 roku życia już ma osłabiony wzrok. Dlatego im wcześniej udacie się do optometrysty-doktora, tym lepiej dla Was. Dobrze dobrane i dopasowane okulary sprawią, że nie tylko będziecie widzieć lepiej lecz nawet Wasz wzrok w przyszłości może być tak poprawiony, że będziecie mogli widzieć zupełnie dobrze bez okularów.

Dr. Walter J. Świątek Wam Pomoże

Jeżeli macie tego rodzaju swe problemy z waszym wzrokiem lub Waszych dzieci, udajcie się z całym zaufaniem do Dr. Władysława J. Świątek, specjalisty optometrysty, doktora od wzroku i oczu, aby lepiej widzieć i więcej być zadowolonym z waszego życia i z waszego otoczenia.

Musicie pamiętać, że tylko ci zawsze mogą wasze sprawy doskonale załatwić, którzy mają w tym kierunku doświadczenie i gruntowną wiedzę. (R.M.)

Elegancki 3-Sztukowy Kostium

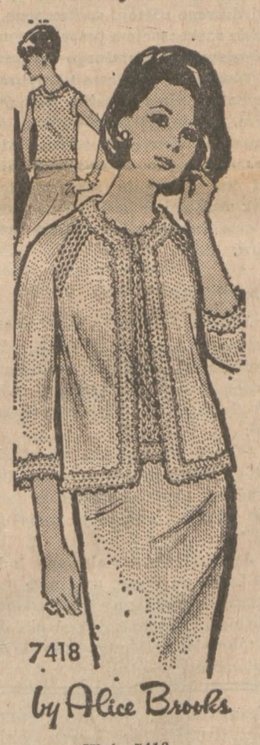

Wzór 7418

Bardzo kosztowny jeśli chciałybyście go kupić. Bądźcie Panie oszczędne, zróbcie go same. Zrobiony z worsted włóczki do noszenia na miasto lub podczas podróży.

Egzotyczny nowy rodzaj zakończenia brzegów. Róbcie żakiet od karczka wdół; "openwork" muszelkowy ścieg w spódniczce.

Wzór 7418 podaje wskazówki zrobienia w rozmiarach od 32 do 38 włącznie.

Cena wzoru 50 centów. Należytość prosimy nadsyłać w srebrze lub w 5c znaczkach pocztowych. Z Kanady gotówką.

Wypełnijcie ten kupon przy zamawianiu wzorów adresując: — Dziennik Związkowy, 1201 Milwaukee Ave., Chicago Illinois 60622.

Imię i Nazwisko .....

Adres .....

Miasto ..... Stan .....

No. Modełka .....

Rozmiar (Size) .....

ALICE BROOKS

210 pięknych pomysłów na robótki ręczne w NOWYM 1967 NEEDLECRAFT katalogu, ponadto w katalogu dwa bezpłatne wzory na robótki ręczne szydełkiem lub na hafty. Cena za wszystko 25 centów.

SENSACYJNE, nowe wartości "Book of Prize AFGHANS" zawiera 12 kompletnych wzorów na robótki szydełkiem i na drutach dla początkujących. Cena 50 centów Museum Quilt Book 2 zawiera kompletne wzory 12 wspaniałych American Quilts. Cena wzoru 50 centów Taniości Quilt Book 1, zawiera 16 kompletnych wzorów. Cena 50 centów.

Wycieczki i Zabawy

Niedziela, 6 Sierpnia

W dniu 15go sierpnia, nasi rodacy w Polsce będą uroczyście obchodzić święto odpustu, przypadającego na dzień święta Matki Boskiej Zielnej. Z tej okazji **Klub Miechowice Wielkie** urządza specjalny piknik, w niedzielę, 6go sierpnia, w Lasku Powiatowym, przy ulicy Devon i Milwaukee Ave., na platformie Nr. 32, początek o godzinie 12-ej w południe.

Atrakcją pikniku - odpustu będą: tanie i smaczne lody, w dużym wyborze pieczywo, oraz domowego wyrobu kiełbasa, parówki, kabanosy i ogórki.

Zarząd wraz z komitetem zapraszają wszystkich członków swego klubu oraz ich rodziny, a także sympatyków i przyjaciół naszego Klubu. Cel godny poparcia, bowiem cały dochód będzie przeznaczony na pomoc siostrom zakonnym w rodzinnej wiosce, w Polsce oraz na zakup sprzętu przeciw - pożarowego dla tamtejszej straży pożarnej.

Do tańca będzie przygrywać nasza stała doborowa orkiestra pod dyrekcją Józefa Kosonia. — Józef Pudlo, prezes; Władysław Kuczak, sekr. (2, 5)

Klub Pogórska Wola — urządza doroczny wielki piknik, w niedzielę, 6go sierpnia, o godzinie 12-ej w południe, w Lasku Powiatowym, przy Devon, na Platformie 29-ej.

Zarząd Klubu i komitet — zapraszają serdecznie na nasz piknik wszystkich członków Klubu z rodzinami oraz współpracujące z nami Kluby, młodzież, starszych i przyjaciół.

Członkinie komitetu przygotowały smaczne przekąski, jak: — kołacze, pierogi i inne przysmaki, ażeby staropolskim zwyczajem mile wszystkich przyjąć.

Dochód z pikniku zostanie przeznaczony na cele soołeczne.

Za komitet — Emil Ładyga, Eleonora Czarnik, Maria Tchon. (2, 5)

Śmierć Dwóch Motocyklistów

Dwóch wyrostków poniosło w poniedziałek śmierć na miejscu kiedy ich motocykl roztrzaskał się o tył troka na Western Ave., w rejonie skrzyżowania z 27mą ulicą.

Zabici zostali 17-letni Lowell C. Davis z pnr. 1912 W. 21szy Place, kierowca motocykla, oraz 20-letni John H. Stafford z pnr. 2250 W. 21sza ulica. Obaj rzuceni zostali siłą uderzenia, na środek jezdni.

Wycieczka Gminy 75 ZNP Do Yorkwville

Gmina 75 ZNP, urządza wycieczkę do Obozu Młodzieżowego ZNP w Yorkville, Ill.

Zbiórka o godz. 8:30 rano u prezesa Edwarda Moskala, 831 N. Ashland Ave. Wyjazd nastąpi punktualnie o godz. 9-tej rano.

Zaprasza się delegatki, delegatów oraz członków postrzególnych Grup przynależących do Gminy 75, o jak najliczniejszy udział. Również zapraszamy gości którzy pragną wspólnie spędzić mile dzień na świeżym powietrzu wśród braci związkowej.

Koszt przejazdu w obie strony wynosi $2.50 od osoby, dzieci do lat 12tu $1.00.

Osoby pragnące wziąć udział w wycieczce proszone są zamawiać rezerwacje jaknajprędzej u następujących członków komitetu:

Edwin Armatys, przew., SP 5-1734.

Maria Klinger, wiceprzew., EV 4-2820.

Edward Moskal, prezes, 421-3424.

Ludwika Adamowska ,wiceprezeska, EV 4-2430.

Strajk Trwający 97 Dni Zakończony

Najdłuższy strajk w fabryce produkcji gumy w Stanach Zjednoczonych, trwający 97 dni został zakończony tydzień temu. Strajkujący w fabryce gumy w Akron, Cincinnati, Ohio, Los Angeles. Calif. itd. należący do United Rubber Workers, otrzymali kontrakt na trzy lata i podwyżkę placy 43 centy, na godzinę i 10 centów dodatkowo w tym roku. Kontrakt podpisały firmy General, Fireston, Goodyear Tire & Rubber, kompanie i B.F. Goodrich Co.

Do Rozmiaru 50

PRINTED PATTERN

Wzór 4969

Dwu-częściowa, wyszczuplająca. Góra zapinana z boku na guziki, spódniczka w kształcie litery "A." Jeśli chcecie ją nosić w jesieni, uszyjcie sobie z ¾ rękawami, a będzie służyć za kostiumik.

Wzór 4969 jest do nabycia w rozmiarach dla Women's 36, 38, 40, 42, 44, 46, 48, 50. Na rozmiar 36 potrzeba 3⅜ jarda 45 calowego materiału.

Cena wzoru 50 centów. Należytość prosimy nadsyłać w srebrze lub w 5c znaczkach pocztowych. Z Kanady gotówką.

Wypełnijcie ten kupon przy zamawianiu wzorów, adresując: — ZGODA 1201 Milwaukee Ave., Chicago Illinois 60622.

Imię i Nazwisko .....

.....

Adres .....

Miasto ..... Stan .....

No. Modełka .....

Rozmiar (Size) .....

Nowe Jesienne Fasony

Zobaczcie najładniejsze i najnowsze fasony we wszystkich rozmiarach, w naszym jesienno-zimowym katalogu.

JEDEN WZÓR DARMO Z NADESŁANIEM KUPONU — który znajduje się w jesienno-zimowym katalogu.

Cena katalogu 50 centów.

Zamówcie przesyłając 50 centów w śrebrze lub 5 centowych znaczkach pocztowych.

• KUPUJCIE W SKŁADACH • KTÓRE OGŁASZAJĄ SIĘ W DZIENNIKU ZWIĄZKOWYM

Wiadomości z Cleveland i Okolicy

Korespondent: — W. P. Meklemburg
3562 West 32nd St., Cleveland 9, Ohio

OD REDAKCJI:—Pod uwagę Gmin i Grup ZNP, Towarzystw i Klubów—uprasza się wszelkie zawiadomienia i wiadomości do Kroniki z Cleveland i okolicy—nadsyłać wprost do korespondenta Dziennika Związkowego p. W. P. Meklemburga pod wyżej podany adres.

Zebranie Komitetu Wykonawczego

Prezes partii demokratycznej na powiat Cuyahoga, Albert S. Porter sekretarza partii Joseph P. Mull, rozesłali listy do Komitetu Wykonawczego Partii Demokratycznej, zwołujace 600 członków wchodzących do Komitetu Wykonawczego. W listach powiedziane jest, że zebranie zwołuje się w tym celu, aby indorsować kandydatów na urzędy miejskie, a głównym celem jest indorsowanie kandydata na burmistrza miasta Cleveland.

W liście nie jest powiedziane, który z kandydatów ubiegających się o urząd burmistrza otrzyma nominację, lecz w kołach politycznych partii demokratycznej wiadomym jest, że indorsację otrzyma ten kandydat, który otrzymał indorsacje partii demokratycznej w roku 1963 i w roku 1965-ym. Tym kandydatem był obecny burmistrz Ralph S. Locher, ubiegający się o trzeci termin burmistrza.

Zebranie odbędzie się w środę, 2-go sierpnia, o godzinie 8-ej wieczorem w Hotelu Statler Hilton. Komitet Wykonawczy zbierze się, aby jak to się mówi "przesiać" wszystkich kandydatów ubiegających się o urzędy.

Co się tyczy indorsacji na burmistrza, to nie ulega wątpliwości, że takową otrzyma obecny burmistrz Ralph S. Locher.

Niektórzy liderzy partii demokratycznej oprzednio wysuwali jako czołowego kandydata partii demokratycznej na burmistrza, obecnego prezesa Rady Miejskiej James'a V. Stantona, którego także popierał prezes partii demokratycznej Albert S. Porter, Gdy polityka weszła już właściwie na "tory" i wyłoniły się różne inne komplikacje, więc James V. Stanton, wycofał się z kontestu na burmistrza. Tak zrobiło paru innych i obecnie w partii demokratyczenj pozostało trzech kandydatów, którzy stają do kontestu w prawyborach.

Partia Republikańska, ma tylko jednego kandydata. Był drugi, lecz się wycofał. Kandydatem partii republikańskiej jest p. Taft, który nie staje do kontestu w prawyborach.

W wyborach listopadowych staną do rozgrywki dwaj kandydaci. Z partii demokratycznej stanie ten, który zwycięży w prawyborach i Taft republikanin.

Wandale Wzniecili Kilka Pożarów

Policja oznajmiła, że w nocy ze środy na czwartek, wandale, prawdopodobnie niedorostki ze wschodniej strony miasta, wzniecili kilka pożarów i dokonali wandalizmu w szkołach.

Do szkoły Patrick Henry Junior School, wandale rzucili oknem bombę zapalną, w rezultacie czego wyrządzili szkody na przeszło $600. Szkodę wyrządzili w jadłodajni szkolnej i klasie na parterze.

Szef 6-go Batalionu Straży Pożarnej, John Stritof, podał w raporcie, że w szkole pn. 11901 Durant Ave., znaleziono dwie butelki z płynem łatwo palnym, które jednak nie wyrządziły dużej szkody. Zniszczono jednak trzy maszynki do pisania i uszkodzono meble szkolne.

Wandale wybili również okno — składu Goodyear Tire & Rubber Co. pn. 3990 Lee Rd., przez które wrzucili zapalony papier, lecz na szczęście nie wyrządzili dużej szkody. Następnie wzniecili wandale pożar w składzie odzieży Roberta Hall, pn. 3909 Lee Rd., lecz ogień nie wyrządził żadnej szkody.

* * *

Zagroził Pistoletem

Do National City Bank pn. 1401 Euclid Ave., wszedł bandyta, mając teczkę ze sobą. Podszedł do okienka i zagroził pistoletem kasjerce, Mary Schrambeck, żądając pieniędzy. Kasjerka wybrała pieniądze z szuflady i dała bandycie, który po otrzymaniu pieniędzy szybko z banku wyszedł. Kasjerka nacisnęła sygnał alarmowy. Za bandytą wyleciał zarządca banku John Hunt i puścił się w pogoń za uciekającym bandytą po Chester Ave. Przejeżdżający Gordon Ruth, widząc uciekającego bandytę, puścił się za nim także w pogoń. W końcu na E. 17-ej ulicy i Chester Ave., uciekającego aresztowano.

Policja znalazła przy bandycie pieniądze ukradzione w banku, jak również zabawkowy pistolet, którym bandyta zagroził kasjerce.

Pierwsza Rocznica Śmierci Leopolda Kupniewskiego

W piątek, 4-go sierpnia, przypada pierwsza rocznica śmierci śp. Leopolda Kupniewskiego, członka Tow. Obrońcy Związku Grupy 9-ej ZNP., i członka Tow. Harmonia Chopin Nr. 8 Związku Śpiewaków Polskich w Am. Zmarły śp., Leopold Kupniewski, był budowniczym. Na kampusie Kolegium Z.N.P., w Cambridge Springs, Pa., stoją gmachy pobudowane przez śp. L. Kupniewskiego.

Był zasłużonym śpiewakiem i członkiem polskich organizacji.

W ostatnich paru latach zdrowie śp., L. Kupniewskiemu, już nie dopisywało, aż w końcu dnia 4-go sierpnia, ub., r., śmierć przecięła nić jego pracowitego żywota.

Zmarł w Szpitalu

Raymond A. Hoak, lat 68, zam. pn. 1088 Elbon Rd. Cleveland Hts., jechał samochodem i w Ashtabula zderzył się z ciężarówką.

Raymond A. Hoak, uderzył w tył ciężarówki. Uderzenie było tak silne, że poranionego zabrano do Ashtabula General Hospital, gdzie w kilka godzin zmarł z powodu poranień w wypadku.

Nowy Czytelnik Dziennika Związk.

Czynny od wielu lat, organizator Z.N.P., w Gminie 6-ej i sekretarz finansowy Tow. Bratnia Dłoń, Gr. 261 ZNP Kazimierz Tarnowski, zam. pnr. 9705 So. Highland Ave., Garfield Hts., został stałym czytelnikiem Dziennika Związkowego. Kazimierz Tarnowski i jego małżonka, pani Antonina, od wielu lat są delegatami do Gminy 6-ej i czynni w organizacji Związku Narodowego Polskiego.

Córeczka pp. K. Tarnowskich Jania, od małej dziewczynki uczęszczała do szkółki języka polskiego, w Gminie 6-ej, należała do Kółka Młodzieży i brała udział w zbiurkach młodzieżowych i w programach, była na kursach instruktorskich w Kolegium ZNP., w Cambridge Springs, była instruktorką Kółka Młodzieży Gminy 6-ej, była także studentką na wyższych studiach w Kolegium Związkowym w Cambridge Springs, Pa.

Obecnie p. K. Tarnowski zapłacił z góry na cały rok prenumeratę Dziennika Związkowego i ma gazetę regularnie, bo przed tym, gdy się spóźnił to gazety już nie dostał.

K. Tarnowski, jako sekr, finansowy grupy 261 ZNP., podaje, że jeżeli ktoś nie będzie mógł przyjść na posiedzenie i zapłacić swojego asesmentu, to może to załatwić w jego domu pod wyżej podanym adresem. W razie potrzeby można telefonować — 587-3787.

Posiedzenie Komisji Roz. Zj. Pol. w Amer.

W ponedzałek, 7-go sierpnia, o godzinie 7:30 wieczorem w domu własnym przy E. 65-ej ulicy i Lansing Ave. odbędzie się ważne posiedzenie Komisji Rozwoju przy zarządzie Centralnym Zjednoczenia Polaków w Am., pod opieką Matki Boskiej. Na posiedzeniu będzie dużo spraw do omówienia, więc wszyscy należący do Komisji Rozwoju, proszeni są o przybycie, aby wspólnie sprawy omówić, jakie przyjdą od obrady. Franciszek Franks, prezes, Maria Buc, sekretarka.

Skazany Na 10 Do 15 Lat Więzienia

John F. Patterson, lat 23, zam., pn. 2573 E. 55-ta ulica, w listopadzie ubiegłego roku, przyszedł do Union Super Market, pn. 7523 Union Ave., gdzie przystawił rewolwer do głowy pani Marie Sapp i zażądał pieniędzy. Kobieta nie miała innego wyjścia, jak dać bandycie $500. Bandyta został wykryty i obecnie stawał przed ławą przysięgłych, która go uznała winnym, a sędzia powiatowy Frank D. Celebrezze, skazał go od 10 do 25 lat do stanowego więzienia Ohio Reformatory.

Czytajmy codziennie Dziennik Związkowy, najpopularniejsze pismo polskie w Ameryce.

DROBNE OGŁOSZENIA
Z Cleveland i okolicy

Malowanie i Papierowanie
MALUJEMY DOMY ZEWNĄTRZ i WEWNĄTRZ
Obsługujemy Cleveland i okolicę. Mówimy po polsku.
JÓZEF PRZERACKI
Telefon 587-0127 lub Michigan 1-8700

NORTHWESTTOWN BUSINESS DIRECTORY
Popierajcie Firmy Które Się Ogłaszają w Dzienniku Związkowym

LIQUOR STORE

Największy wybór importowanych wódek z Polski; likierów Baczewskiego i Mikolasza posiada w Chicago tylko popularny skład
Kazimierza Lenarda
1172 Milwaukee Avenue
Telefon: AR 6-4246
Chicago, Illinois 60622

SŁYNNE NA CAŁĄ EUROPĘ
ZIOŁA Z GÓR HARCU
Cena $1.25 — z Przesyłką $1.45
Najlepsza metoda na przeczyszczenie — otrzymacie we wszystkich aptekach oraz w
APTECE WIECZORKA
1174 Milwaukee Avenue
Wysyłamy Lekarstwa do Polski
Telefon: HUmboldt 6-2671

REAL ESTATE

J. B. PALLASCH I SYNOWIE
Załatwia wszelkie sprawy realnościowe jak: kupno, sprzedaż, zamiana budynków, hipoteki, ubezpieczenia ogniowe, od wypadków.
Telefon ARmitage 6-1517
2871 MILWAUKEE
Pon., wtor., czwart. 9—5 po poł. 7—9 wiecz. Piąt. i Sob. 9—5 po poł. Środa 9—12 w południe.

PHARMACY

PENCEK CIRCLE PHARMACY
J. S. Pencek, R. Ph. G.
Wypełniamy recepty — Potrzeby dziecięce — Przybory do izby chorych.
Telefon: GLadstone 3-4297
12½ Elmwood Parkway
Elmwood Park Illinois

RESTAURANTS

POLSKA RESTAURACJA
W. SLODKOWSKI, Właśc.

PAPRYKARZ

Codziennie Smaczne Potrawy
Śniadania
Obiady
Kolacje
GRZECZNA POLSKA OBSŁUGA
FLACZKI
CZARNINA
GULASZ
BIGOS

SŁODKOWSKI RESTAURANT
1219 Milwaukee Ave.
Tel. HUmboldt 9-3820

Dziennik Związkowy
POLISH DAILY ZGODA
Second - Class Postage Paid
At Chicago, Illinois
Published daily except Sundays by
ALLIANCE PRINTERS AND PUBLISHERS, Inc.
1201 Milwaukee Avenue
Chicago, Illinois, 60622

Wysyłany przez Pocztę w Chicago i w Kanadzie		Wysyłany przez Pocztę Poza Granice Chicago w U. S.	
Codziennie i Sobotę		Codziennie i Sobotę	
Rocznie (1 yr.)	$16.00	Rocznie (1 yr.)	$15.00
Półrocz. (6 mos.)	9.50	Półrocz. (6 mos.)	9.00
Kwartał (3 mos.)	6.00	Kwartał (3 mos.)	5.50
Miesięcz. (1 mo.)	2.75	Miesięcz. (1 mo.)	2.75
Tylko Sobotnie Wydanie		Tylko Sobotnie Wydanie	
Rocznie (1 yr.)	$6.50	Rocznie (1 yr.)	$6.00
Półrocz. (6 mos.)	4.00	Półrocz. (6 mos.)	3.75
Kwartał (3 mos.)	2.50	Kwartał (3 mos.)	2.50
DO INNYCH KRAJÓW			
Codziennie i Sobotnie		Tylko Sobot. Wydanie	
Rocznie (year)	$22.00	Rocznie (year)	$8.00
Półrocz. (6 mos.)	13.00	Półrocz. (6 mos.)	5.50
Kwartał (3 mos.)	8.00	Kwartał (3 mos.)	3.50

Na "Standach" (News-Stands) — Pojedyńczy Numer Codziennie (Single Daily Copy)....10c
Na "Standach" (News-Stands) — Pojedyńczy Numer Sobotni (Single Saturday Copy).....15c

KAROL PIĄTKIEWICZ, Editor-in-Chief
EMIL J. KOLASA, Manager

Phone: All Departments BRunswick 8-8700
Telephone to City Editor before 8 A. M. BRunswick 8-8707
Rękopisów i fotografii Redakcja nie zwraca.

Fabrykacja Masowej Radości

Do tumanienia atakowanych wolnych narodów — komunizm potrzebuje radości ujarzmionych. Bo wielu, a tacy naiwni wszędzie mogą się znaleźć, nie może uwierzyć, że można nawet całe gromady ludzi zmusić do uśmiechania się do kija.

Jak masową radość fabrykują komuniści w Polsce, naświetla w lipcowo - sierpniowym wydaniu Robotnika Polskiego p. Roger d'Argenson, pisząc między innymi w analizującym komunistyczne zakłamanie artykule "Defilada i maskarada" jak następuje:

"W Polsce Ludowej" — czytaliśmy w dniu 1 maja w "Trybunie Ludu" — "z dnia trudnej walki i oporu przekształcił się 1 Maj w dzień zwycięstwa sprawy ludu, stał się uroczystym świętem całego narodu polskiego". Niestety, — rzeczywistość nie ma nic wspólnego z tym patetycznym frazesem. Dzień 1 maja stał się pod rządami partii komunistycznej dniem zwycięstwa nad sprawą ludu. Doroczne defilady majowe pod rządami komunistycznymi mają jedną tylko analogię w historii:— przypominają przemarsz gladiatorów w dawnym Rzymie przed lożą cesarza, z okrzykiem na ustach: — "Ave Caesar, morituri te salutant".

Ale panujący w dawnym Rzymie byli przynajmniej na tyle uczciwi, że nie wmawiali w swych niewolników, iż są klasą panującą i hegemonami. Przyjrzymy się mechanizmowi tych obchodów majowych, których końcowym produktem są reportaże prasowe i fotografie tłumów roześmianych dzieci, krzepkich dziewoj wiejskich i muskularnych proletariuszy — "wiwatujących na cześć Gomułki, Kliszki, Ochaba, Spychalskiego, Logi - Sowińskiego — pełna lista osobistości, które z trybuny honorowej odbierają defiladę, obejmuje 25 nazwisk, ale nie ma potrzeby przytaczania wszystkich, wystarczy kilka nazwisk najważniejszych. Zajrzyjmy za kulisy. Przyda się nam to dla zrozumienia mechanizmu nie tylko obchodów 1go maja, ale w ogóle świąt i manifestacji "ludowych" pod rządami komunistycznej dyktatury.

Już na długo przed dniem 1 maja opracowuje się w Komitecie Centralnym PZPR., przebieg obchodów i manifestacji. Dyrektywy centralne rozpracowywane są potem przez Komitety Wojewódzkie, Komitety Miejskie i Dzielnicowe — cała praca schodzi z punktu widzenia centralnego coraz niżej w dół, nie ma w niej nic z żywiołowości i radości twórczej mas robotniczych, nic nie jest zostawione przypadkowi.

Jak wszystko inne, tak i hasła manifestacji podawane są z góry na coraz to niższe szczeble organizacyjne. Hasła manifestacji majowej, ogłaszane przez Komitet Centralny PZPR, wzorowane są tematycznie na hasłach ustalanych rok rocznie przez Komitet Centralny KPZR w Moskwie. Uzupełnia się je nielicznymi hasłami z własnego terenu, ewentualnie dodaje się hasła związane z najnowszymi wydarzeniami na forum polityki międzynarodowej. Wszystko to — w duchu dogodnym dla kierownictwa partyjnego, wszystko to — dla oddziaływania psychologicznego na społeczeństwo, zgodnie z zasadą — że najbardziej przewrotne kłamstwo, jeśli je powtarzać uporczywie, w końcu trafia do ludzkiego przekonania.

Przygotowania przebiegają wielodniowo, ale są równolegle sterowane przez zespół zwany "Komitetem Obchodu Święta 1 Maja". Zespoły takie pracują w każdym mieście — opracowując programy, mające wprząc możliwie największe rzesze ludzkie do obchodów i w ten sposób stworzyć iluzję masowej radości i solidarności z ruchem komunistycznym w całym świecie. W skład tych komitetów wchodzą przedstawiciele bardzo wielu organizacji i instytucji; kierownictwo spoczywa jednak w ręku PZPR, ona też dyktuje zadania, — jakie mają wziąć na siebie i spełnić pozostałe organizacje.

Jednym z charakterystycznych momentów 1 Maja — świadczącym o służalczości ogółu działaczy partyjnych — nawet wyższych szczebli — jest urządzanie w Warszawie manifestacji całkowicie pod gust Gomułki...

Ustala się, który zakład pracy będzie defilował przed którym albo za którym zakładem, kto z kim będzie się trzymał w braterskim proletariackim uścisku, kto i kiedy wykrzyknie hasło, które podchwycić powinni najbliżsi współtowarzysze pochodu. A więc impreza absolutnie wyreżyserowana z góry i zapięta na ostatni guzik.

Ponieważ wymagania stawiane przez organizatorów są bardzo napięte, a ilościowe uczestnictwo świadczy o dyrektorze danego zakładu pracy i sekretarzu POP, o upolitycznieniu i stopniu uświadomienia podległych im pracowników — nic dziwnego zatem, że stosowana jest najprostsza metoda dyscyplinarna, a mianowicie metoda sprawdzania obecności. Ale i to nie zawsze pomaga, więc organizuje się na punktach zbornych różne pokazy i imprezy, by w ten sposób przyciągnąć uczestników. Przyciągnąć? To złe określenie, gdyż zostają oni — jeśli można posłużyć się takim neologizmem — "przypchnięci". Przypchnięci lękiem o pracę i o egzystencję.

Sięga się po różne chwyty, aby wypełnić czas oczekiwania na sygnał pochodu, aby utrzymać w szeregach tych, co przyszli na zbiórkę. Panuje dewiza: pokazać się swoim zwierzchnikom, "personalnikowi" i sekretarzowi POP, a potem zginąć w tłumie. Stracić kontakt ze swoją grupą, po czym jest się już wolnym. Najgorszy los czeka tych, którzy z uwagi na swój wzrost i siłę fizyczną, albo w dowód uznania za ich aktywność nieść muszą hasła, transparenty lub flagi. Haseł, transparentów i flag nie można rzucić byle gdzie i uciec, zostały one ujęte w programie pochodu i powinny przedefilować przed trybuną. Tak jak cała trasa pochodu udekorowana jest według planu, tak i te elementy dekoracyjne — w postaci haseł, transparentów i flag — zostały z góry uwzględnione i plan musi być wykonany. Nikt z uczestników manifestacji nie zwraca na te dekoracje uwagi, nie mają one najmniejszego znaczenia. Służą one chyba tylko po to, aby dygnitarze, stojący na trybunie honorowej, mieli co odczytać.

Jak Widzą i Piszą Inni

Ze Znanego Repertuaru

DZIENNIK POLSKI (Londyn). — Choć prasa komunistyczna w Polsce pełna jest ataków na Izrael, nikt nie szczuje przeciw Żydom tak gwałtownie jak paxowskie "Słowo Powszechne". Oto próbki z jednego tylko artykułu p. t. "Zbrodnie, które są wyzwaniem dla sumienia świata": ...Barbarzyńskie prześladowanie ludności arabskiej przez izraelskich agresorów... nieludzkie stanowisko ...zamykają w obozach koncentracyjnych niedożywione kobiety i dzieci arabskie, gdzie morzone są głodem i bezlitośnie katowane... skazują na straszliwą zagładę z wycieńczenia pod piekącymi promieniami słońca na bezludnych pustyniach tysiące błąkających się po rozejmie żołnierzy egipskich... bezlitośni oprawcy... Czyż nie podobny przebieg miały zbrodnicze prześladowania ludności polskiej przez gestapo?... Metody żywcem zaczerpnięte z praktyk hitlerowskich... Prawda, która powinna być tytułem do wieczystej hańby państwa Izraela."

Najwidoczniej przywódca Pax'u "fuhrer" Piasecki uznał, że można obecnie wrócić do repertuaru antysemickich wyzwisk z czasów, gdy kierował faszystowską Falangą.

To i Owo

Coraz szerszy krąg emigracyjnego społeczeństwa polskiego wie, co to jest Polskie Liceum w Les Ageux. Jest to niezależna polska, w całym tego słowa znaczeniu, szkoła, istniejąca od przeszło dwudziestu lat, znajdująca się we Francji, niedaleko Paryża, a wchodząca w nowy okres swego istnienia i emigracyjnego posłannictwa.

* * *

W poznańskim Muzeum Narodowym otwarta została wystawa najcenniejszych zabytków i darowizn, które w latach powojennych wzbogaciły zbiory muzealne w Warszawie, Krakowie i Poznaniu. Znalazły się tutaj także i dzieła sztuki z Sudanu i Egiptu, będące dorobkiem polskich wypraw archeologicznych.

* * *

W zakopiańskiej willi "Atma", gdzie Karol Szymanowski spędził wiele lat i gdzie wykończył m. in. balet "Harnasie" i Drugi Koncert Skrzypcowy, powstać ma Muzeum poświęcone wielkiemu kompozytorowi.

* * *

Pytano Rubensa, jakie epitafium zyskałoby jego uznanie: — To umieszczone na grobie Quentin'a Metsysa (sławnego malarza, zawodowego kowala): "Amor connubialis de mulcibre fecit Appellem" — (Miłość małżeńska przemieniła kowala w Apellesa).

Co Życie Niesie

Warszawski Korespondent Nowojorskiego "Times", Mąż Polskiej Aktorki Filmowej, Elżbiety Czyżewskiej Pisze Swe Wspomnienia. — Małżeństwo z Przeszkodami. — Polski Antykomunizm Pcha Gomułkę w Ręce Moskwy. — Wywiad Ze Stanglem w Tygodniku Stern. — Jak Się Robi Ze Zbrodniarzy "Niewinnych" w Niemieckim Sądzie. —

Dawid Halberstam, odznaczony nagrodą Pulitzera za działalność dziennikarską, wieloletni korespondent New York Times w Warszawie, skąd został usunięty w roku 1965, obecnie na łamach miesięcznika "Harper," drukuje swe wspomnienia z Polski. Halberstam jest dość dobrze zorientowany w polskich stosunkach zarówno ze względu na swój długi pobyt w Warszawie, jak również fakt, że niedawno ożenił się z jedną z najwybitniejszych polskich aktorek filmowych, Elżbietą Czyżewską, znaną również na terenie U.S. z szeregu filmów, m. in.: Żona dla Australijczyka" i "Giuseppe w Warszawie."

Dziś podajemy fragmenty z warszawskich wspomnień Halberstam'a; mówiące o trudnym życiu, jakie mają w Warszawie korespondenci pism zagranicznych.

* * *

Zadanie ich znacznie trudniejsze niż w Rosji, gdzie jest ich więcej, czytają oba dzienniki "Prawdę" i "Izwiestię," rozmawiają z dyplomatami i wszystko, co podadzą, trafi na pierwsze strony dzienników. Ale nie mają żadnego kontaktu z Rosjanami. W Polsce jest 2-3 korespondentów zagranicznych i wydaje się, że mają tam okno na życie w państwach totalnych. Tak nie jest bo kraje satelickie są dziś na bocznym torze, jest tam trochę zmian, trochę niepokoju i to wszystko.

Za to dziennikarz zagraniczny ma ciągłe kontakty z ludźmi, przeżywa ich walkę, ich odwagę codziennego życia, ich radości i potknięcia, wie kto czego nie może napisać, jakiej książki nie może wydać, jakiej sztuki lub filmu produkować, ile ludzi i jak długo czeka na mieszkanie albo na paszport.

Ale nie ma prawdziwych "newsów." Zawsze jest ten sam temat: Kościół i reżym, zawsze trzeba obserwować wystąpienia kardynała.

Amerykańskie Programy w TV, Sztuki Millera w Teatrach

Nawet jednak zagadnienie Kościoła-reżym wygląda inaczej poza Warszawą.

Gdy zaistniała groźba rozruchów w Łomży, bo reżym nakazał zburzyć kościół i korespondenci udali się tam, miejscowy działacz powiedział im: "To nie Warszawa, gdzie jest rząd, wojsko i policja. Tu musimy być ostrożni z ludźmi." I korespondent nabiera podziwu dla Polaków, dla ich zdolności do przetrwania.

Kiedy po powrocie do Ameryki zarzuca się korespondentom, że starali się podkreślać tylko ciemne strony, prostują to. Przeciwnie, starają się pisać o zmianach, tylko, że ironią losu jest to, że w Polsce jest dziś najmniej zmian. Może dlatego, że Polska zrobiła wielkie postępy w 1956 i 1957 r., a potem stanęła w miejscu.

Zagranica nie powinna mieć iluzji. W programach TV są widowiska amerykańskie jak Doktor Kildare, w teatrze jest sztuka Millera. Malarze mogą malować, muzycy mogą tworzyć. I już niektórzy mówią, że to nie jest kraj prawdziwie komunistyczny. Ale zapominają, że istnieje ścisła cenzura słowa drukowanego, cenzura sztuk wystawianych w teatrze, scenariuszy filmowych, tego co się chce powiedzieć i pokazać na TV.

Zagraniczni Korespondenci Na "Spowiedzi" w MSZ

Korespondenci zagraniczni są wzywani do min. spraw zagranicznych, gdzie grzecznie, ale stanowczo mówi się im, co nie podoba się w ich reportażach i przestrzega przed pisaniem rzeczy przeciw reżymówi. A wykroczeniem przeciw reżymowi jest choćby stwierdzenie, że — w Polsce nie ma pomarańczy i że korespondent amerykański daje w formie napiwku swej służącej skórki od pomarańczy, aby mogła je użyć na ciasto; — czy też pisanie o pierwszym procesie przeciw aferze mięsnej, na co musiał zezwolić sam Gomułka.

Nie Wolno Się Żenić! . . . .

Halberstamowi i jego narzeczonej robiono rozmaite trudności przed ich ślubem i musiał bardzo uważać, by nie wyrzucono go nim się pobierze.

Usunięto go w rezultacie w grudniu 1965 r. Redakcja zażądała od niego artykułu na temat postępu Polski na drodze do tradycyjnego usiłowania uniezależniania się od Rosji. Napisał, że wcale tak nie jest, że przeciwnie Polska zbliża się coraz bardziej do Sowietów.

Bojąc Się Społeczeństwa, Reżym Wpada w Ramiona Moskwy

Antykomunizm narodu i dążenie do większej wolności i większego kontaktu z Zachodem napawa reżym obawą i zbliża go bardziej do Rosji. Ludność jest niezadowolona i wroga do rządu a rząd nie może sobie pozwolić na żadne złagodzenie systemu.

Jeśli jakiś Polak chciałby napisać co naprawdę myśli, to może tylko napisać to dla siebie i schować do szuflady.

Pisząc o Polakach, Halberstam zauważa, że być może Amerykanie powinni zazdrościć im jednej cechy: chęci wykorzystania życia i nieliczenia się z pieniędzmi. Kto zarabia, wydaje i oszczędzanie uważane jest za bezsens.

Ludność chce spokojnego i wygodnego życia, przyzwoitego mieszkania bez dziadków, ciotek i wujków, bez ciągłego zastanawiania się czy można się żenić i mieć jeszcze jedno dziecko i czego trzeba się za to wyrzec. Jeden z jego znajomych, człowiek wykształcony, poprosił Halberstama o przysyłanie z Ameryki "Playboya." Dlaczego akurat tego czasopisma? Bo stwarza ono mu wrażenie, że w Ameryce wszystko jest nadzwyczajne. To nic nie szkodzi, że tak nie jest, Polacy chcą o tym czytać i żyć w innym świecie!

* * *

Na zakończenie uwaga pod adresem Polonii: — Elżbieta Czyżewska jest zdolną aktorką i stosunkowo już znaną w Chicago. Czy nie warto zainteresować się i urządzić jej jakieś gościnne występy, dopóki nie pozna dostatecznie angielskiego i nie zostanie porwana do amerykańskiego filmu?

Stangl Czeka Na Uniewinnienie

Przedstawiciel hamburskiego tygodnika "Stern" przeprowadził rozmowę z aresztowanym w Brazylii i wydanym NRF zbrodniarzem hitlerowskim Franzem Paulem Stanglem. Były komendant obozów zagłady w Treblince i Sobiborze, a na początku swej kariery kierownik zakładu eutanazji w Hartheim, gdzie mordowano psychicznie chorych, oświadczył krótko: — Spodziewam się, że będę uniewinniony.

Tupet i prowokacyjna pewność siebie Stangla nie są bezpodstawne. Jego ekstradycja do NRF zbiega się z zakończeniem procesu trzech jego byłych kolegów w akcji eutanazyjnej, który od pół roku toczył się przed sądem przysięgłych w Frankfurcie nad Menem. Byli to lekarze: dr Akwilin Ullrich ze Stuttgartu (lat 53, w okresie popełniania zbrodni miał lat prawie 30), dr Heinrich Bunke z Celle (52 lata), dr Klaus Edruweit z Bettrum koło Hildesheim (53 lata). Akt oskarżenia zarzucał im czynny udział w zamordowaniu kilkudziesięciu tysięcy ludzi, upośledzonych psychicznie i fizycznie, starców i dzieci a także więźniów obozów koncentracyjnych w tak zwanej akcji "łaskawej śmierci."

Parę tygodni temu sąd ogłosił wyrok. Uznał, że wszyscy oskarżeni, jako członkowie łańcucha maszynerii masowego mordu, brali czynny udział i pomagali w zabijaniu dziesiątków tysięcy ludzi. Mimo to sąd stanął na stanowisku: nie można im w stu procentach udowodnić, że byli świadomi, iż ich czyny stanowią bezprawie i są zbrodniami. . . . Przyczyna: wykorzystano ich młodość i niedoświadczenie, ponieważ żyli w czasie i w otoczeniu wielkiego upadku moralności. Wszyscy zostali uniewinnieni.

Kiedy przewodniczący trybunału odczytał wyrok, na sali sądowej — po kilku sekundach śmiertelnej ciszy — pojawiły się pojedyncze głosy dezaprobaty. Rychło jednak przytłumiła je burza oklasków. Tak większość obecnych w galerii dla publiczności powitała uniewinnienie oskarżonych. Przewodniczący sądu Zoebe był zmuszony upomnieć manifestantów.

Jeden z komentatorów napisał potem we frankfurckim dzienniku:

"Ten wyrok uzupełnia listę podobnych wyroków w innych procesach hitlerowców, które w kraju i za granicą wywołują uzasadnioną troskę, że sądy niemieckie mają dla zbrodni mordu dwojakie prawo w pogotowiu. Według sentencji wyroku tym lekarzom miało braknąć świadomości bezprawia. Okrutną akcję eutanazji uważali rzekomo za legalną. A jednak przecież po każdym dokonaniu czynu wystawiali fikcyjne przyczyny śmierci dla swych ofiar a pisząc do ich rodzin listy pocieszające w większości wypadków nie ważyli się kłaść na nich własnego nazwiska. Jesteśmy zaskoczeni prawniczą akrobatyką myślową, która uważa za niemożliwą do udowodnienia świadomość bezprawia. Ostrzeżenie z tego procesu winno niektórym sędziom i przysięgłym jeszcze raz uprzytomnić, że współodpowiedzialność społeczeństwa za dokonane zbrodnie nie może prowadzić do pobłażliwości wobec winowajców."

Mordercom w lekarskich kitlach nie spadł włos z głowy. Nikt nawet nie pomyślał o tym aby odebrać im splamione krwią dyplomy lekarskie. Spokojnie wrócili do swych gabinetów ordynacyjnych, do prywatnych praktyk.

WIÓRA SPOD PIÓRA

USA. "Hollywood Citizen News" opublikował niedawno listę gwiazd filmowych, zaszeregowanych według obwodu klatki piersiowej, talii i bioder. Komentarz Marleny Dietrich: "Kiedy zaczynałam karierę w Hollywood, wymagano, aby oprócz sex-appealu aktorka miała wdzięk i talent. Dzisiaj mierzy się ją na metry"

* * *

KOLUMBIA. **Cierpiącemu na bóle żołądka mieszkańcowi pewnej kolumbijskiej wsi znachor poradził wypić butelkę płynu, który sam spreparował. W rezultacie chory poczuł się znacznie gorzej i został odwieziony do szpitala. Po prześwietleniu okazało się, że pacjent potraktował dosłownie zalecenie: połknął lek wraz z butelką.**

* * *

USA. Używanie nielegalnie sprzedawanych narkotyków osiągnęło — jak podaje "Los Angeles Times" — takie rozmiary, że gdyby policja aresztowała każdego kto je sprzedaje lub zażywa, musiano by w USA zamknąć bardzo dużą liczbę instytucji i przedsiębiorstw z braku ludzi. Ogromnym popytem cieszą się zarówno narkotyki podniecające, jak i usypiające.

MEMENTO

Wiele ryb jeszcze żyje na świecie tylko dlatego, że nieme (Miłowan Ilicz, jugosławiański humorysta).

* * *

Komu Tu Wierzyć?

"Nasser . . . niewątpliwie daje swą osobą przykład surowego ascetyzmu osobistego."
(John Hotch w New Statesman")

"W rezydencji Nassera zatrudnionych jest 16 kucharzy dla jego osobistego użytku."
(" Sunday Pictorial")

* * *

Dwie Wersje

W Polsce istnieją dwie wersje wyjaśniające rezultat wojny na Bliskim Wschodzie.

Wersja urzędowa tłumaczy zwycięstwo Izraela pacyfizmem państw arabskich, które zamiast się zbdoić wydawały wszystkie środki na budowanie zrębów sprawiedliwego ustroju społecznego, a także zaskoczeniem przez liczebnie górującego i brutalnego agresora.

Wersja nieurzędowa i antyurzędowa wyjaśnia porażkę Egipcjan tym, że nie tylko posługiwali się bronią sowiecką, ale również stosowali rosyjską taktykę polegającą na wciąganiu nieprzyjaciela jak najdalej w głąb swego kraju i oczekiwaniu na nadejście mrozów.

* * *

Predylekcja

Jak doniósł ":'Daily Mail", znana portrecistka Lydia de Burgh zdecydowanie przekłada malowanie zwierząt nad malowaniem ludzi. Predylekcję swą wyjaśnia słowami:

"Nigdy nie spotyka się słonia, który mówi: proszę mnie namalować tak, abym wyglądał na obrazie młodziej, szczuplej i mniej łyso."

Jeżeli chodzi o malowanie ludzi to Lydia de Burgh uważa że najlepszym modelem jest królowa Elżbieta. Podobnie jak słanie, Jej Królewska Mość nigdy nie stawia dziwacznych żądań.

WACŁAW SIEROSZEWSKI

Beniowski

powieść historyczna

24 (Ciąg dalszy)

— Nie będziesz spał?

— Nie. Kiedyż mam spać?

— A wieczorem przyjdziesz? Słyszałeś, że to ma być u mnie?... — zauważył komendant.

— Słyszałem, ale nie wiem, czy co z tego będzie. Z niewyspaną głową łatwo przegrać i długo tak nie pociągnę!

— To prawda! Więc chyba w niedzielę, i święta tylko grać będziemy.

Nowosiłow słuchał na pozór obojętnie rozmowy i dłubał palcem w zębach.

— Pięćdziesiąt partii z rok potrwa, jeżeli raz na tydzień. adna rzecz!... — mruknął z niechcenia.

— Mogą się nie zgodzić tyle czekać!

— Dałoby się rzecz ułożyć, gdyby... — zaczął Beniowski i zaraz, nie zwłócząc, wyłożył im plan szkoły, gdzie uczyliby prócz niego i inni nauczyciele, a w ten sposób oszczędziliby mu dużo czasu i pozwolili niekiedy wyręczyć się kimkolwiek. — Taka szkoła mogłaby i od rządu uzyskać poparcie i pochwałę... Imperatorowa chętna jest, słyszałem, wszelkiej nauce!

Nowosiłow przytakiwał głową, ale milczał. Za to komendant bardzo się zapalił do projektu, wypytywał o rozmaite szczegóły i snuł dalsze plany.

— Nic łatwiejszego! — wołał. — Tych pięciu, co tu byli, sami w stanie taką rzecz opłacić! Bogacze! — A zgodzi się i wielu innych. Szkoła pożyteczne urządzenie. Sama Imperatorowa jej sprzyja! Ja sam dzieci posyłać będę. Dla każdego pochlebnie jest okrzesać swe potomstwo! Języki cudzoziemskie, liczenie, pisanie piękne — a więc droga do urzędów otwarta!... Zaiste, Bóg cię nam zesłał, Auguście Samuelowiczu!...

Nawet bezdzietny Nowosiłow rozgrzał się pod koniec.

— Zapewne, sprawa użyteczności publicznej i państwowej!

Postanowili wpływać w tym duchu na naczelnika, a jednocześnie wywrzeć nacisk na kupców i mieszczan.

— Biorę ich na siebie! — postanowił komendant.

— Ty zaś, Beniowski, przygotuj grunt przez naczelnikową . . .

— Nie tyle grunt, co łóżko — mruknął zjadliwie sekretarz., ale pomoc swą obiecał.

Tego dnia Beniowski mocno skarżył się pani Niłowowej na brak własnego kąta, gdzieby mógł się do nauczania spokojnie przysposabiać oraz na brak kolegów ich dzieciom, postronnych uczni, którzy by zachęcali ich swym przykładem do pracy.

— Tylko zdrowa emulcja stwarza zapał — dowodził.

— Tak, tak! — zgadzała się pani Niłowowa, siadając blisko niego na ławie. — Idźcie, dzieci, do swego pokoju! Nastka, czego się tu jeszcze wałęsasz? . . . Wygląda to na duże dziewczynisko, ale w istocie jeszcze bardzo młoda, bo ja bardzo młodo, bardzo młodo zostałam wydana przez matkę za mąż. Dzieciątkiem prawie byłam i pojęcia nie miałam o małżeńskim stanie . . . Nie miałam żadnego do tego gustu . . . Tym bardziej, że Iwan Piotrowicz był o wiele lat ode mnie starszy, już przedtem pił, a i potem nie przestał . . . Tak przetrwałam do tej pory nie poznawszy prawdziwej miłości . . . Tak przetrwałam do tej pory nie poznawszy prawdziwej miłości . . . Czegoż ty znowu chcesz, Nastka? . . .

— Mamusiu, przyszedł posłaniec od Taju z Czekawski i przyniósł jarząbki . . .

— Więc cóż, niech poczeka albo sama weź i złóż w spiżarni.

— Kiedy, mamusiu, tatuś go przysłał, kazał wódką poczęstować . . .

— Ach, że też chwilki nie ma wytchnienia. Zaczekajcie, Auguście Samuelowiczu! . . .

Wyszła, a na jej miejsce na ławie przysiadła Nastka.

— Widzę, że pan dziś bardzo smutny? . . . Panu coś dolega? . . . Niech pan powie . . . Może będę w stanie dopomóc!

— Chciałbym nauczyć panią, chciałbym szczerze nauczyć panią i siostry pani, i brata wszystkiego, co sam umiemie . . . Ale pani widzi, że tego tu uczyć niepodobna, że wciąż ktoś przeszkadza, że nareszcie wszystkiemu podołać sił mi nie starczy. Nieustannie tysiące innych narzucają mi rzeczy . . . Odrywają wciąż . . .

— Istotnie, blady pan i mizerny dzisiaj! . . .

— Więc kłopoczę się o to, myślę wciąż i przyszło mi do głowy, czyby nie można otworzyć tu szkoły, gdzieby różni profesorowie wykładali różne nauki, wzorem szkół stołecznych. Wtedy starszym uczniom mógłbym więcej udzielić czasu.

— Cudownie, cudownie! — zawołała i klasnęła w ręce dziewczyna.

Ciężko skrzypnęła w sieniach podłoga i wszedł Niłow.

— Czego klaszczesz? Sami jesteście? . . . A gdzie matka?

— Przed chwilą wyszła i zaraz wróci . . . Poszła po jarząbki . . . po jarząbki . . . bąkało wylękłe dziewczę.

— Chodź no pan do mnie, pokażę ci mapy, które mi przysłano z Admiralicji . . . do poprawienia. Żadna według mnie nie podobna do swej naturalności. Tak mi się zdaje! Ale co ja wiem? Kara Boża! Skąd ja, oficer piechoty, mogę znać nawigacyjne sekrety? A wymagają ode mnie i tego, i tamtego, i wciąż coś nowego! wzdychał Niłow, uprowadzając od córki wygnańca.

X

Stało się wszystko według przewidywania Beniowskiego i według jego myśli.

Pewnego popołudnia senna wioska wygnańcza rozbrzmiała z nagła ujadaniem psów, skrzypem płóz, cokaniem kamczadalskich psiarzy. Trzy podwunaste sanki wysłane niedźwiedzimi skórami stanęły przed domem Chruszczowa; wysiadł z nich komendant i dwóch najbogatszych kupców Bolszeriecka — Kazarinow i Proskuriakow. Przychodzili w imieniu całego miasta prosić Beniowskiego o założene szkoły publicznej, gdzieby dzieci mieszkańców za sprawiedliwą opłatą mogły się ćwiczyć w pożytecznych naukach, w czytaniu, w pisaniu, w rachunku oraz w obcych językach, a takoż w dworskim obejściu, a takoż w tańcach i muzyce.

— Naczelnik już uprzedzony, zgodził się! Jeno trzeba, żebyś go sam o to poprosił, Auguście Samuelowiczu! — dowodził komendant.

(Ciąg dalszy nastąpi)

Current News
Comments

Dziennik Związkowy

THE POLISH ALLIANCE DAILY

Social Events
Cultural Notes

CHICAGO, ILL. WEDNESDAY, AUGUST 2, 1967

Kosciuszko Year

The Great Pole Wrote 1st US Army Textbook

Washington (Sp.) — October 15, 1967 will mark the 150th anniversary of the death of Tadeusz Kościuszko, the champion of freedom and independence for Poland and the United States of America.

It is well known that Tadeusz Kościuszko was an outstanding engineer in the field of building fortifications. His crowning achievement, which played a decisive role in deciding the course of the War of Independence was the masterful fortification of Saratoga and the building of a whole system of fortifications at West Point.

* * *

ON THE OTHER hand, few people know that General Kościuszko was the author of the first book written for the American army on the role of horse artillery.

This book, which well shows an intimate knowledge of the art of war, and has many ideas on tactics, bold and advanced for that time was written in Paris in 1800. The book was so successful, that it earned Kościuszko the name "father of American Artillery."

* * *

KOŚCIUSZKO'S BOOK, published in New York under the title Maneuvers of Horse Artillery, for the first time showed and theoretically justified the role of the artillery as a mobile weapon which can be quickly moved to the most crucial battle area. In Gen. Davie's former U.S. Ambasador to France opinion this text book was written by an officer who was absolute master of the subject and who devoted his whole life to the art of war and therefore his work has great significance for the United States. Indeed, at the time no army in the world had such a full ssytem of tactics designed expressly for this important type of weapons.

* * *

KOŚCIUSZKO'S system of maneuvering horse artillery was introduced in the American army, and proved invaluable during the War of 1812 — the "second war of independence" — fought between the United States and England in the years 1812-1815.

Idaho Has Silver Rush With Modern Trappings

Wallace, Idaho (UPI) — The bulldozer has replaced the burro for today's prospector, but there is still plenty of work to be done by shank's mare as a new silver rush stirs the Coeur d'Alene Mining District of Nothern Idaho.

Silver was a big item in the district even before a jackass wandered onto the fabulously rich Bunker Hill claim in 1885. It has remained so, but over the years theh big staples have been lead and, to some extent, zinc.

In the past 20 years the dramatic increase in the need for coins and sharply rising industrial uses of silver cut deeply into the supply held by the government and used by the treasury to keep the price pegged at $1.29 an ounce. The government quit putting more than a trifling amount of silved in its coins. Even so, it became apparent more than a year ago that the Treasury would run out of silver to sell at $1.29 an ounce and the price, therefore, must rise.

Thus a boom was born. It has some aspects of an old-fashioned land rush like those of the late 19th century when the whisper of "gold" set many a short lived mining camp aflame. But it has even more aspects of the 20th century with mass production, mechanization and the stock market.

* * *

THE TWO BIGGEST places in the region these days are the Spokane, Wash., Stock Exchange 50 miles west of here, the trading center for shares in Coeur d'Alene district mining firms, and the Shoshone County Recorder's Office here.

The recorder's office here has been a fine demonstration of the origin of the term "land office business." Record Clerk Anna K. Batting said she hasn't seen anything like it in her 33 years in the office.

In a few past years the number of mining claims filed rose to 400. In some years there were none. But in May alone this year 473 claims were filed and in the first half of June 352 more were filed.

* * *

EACH CLAIM 600 by 1,500 feet must have a stake at each corner. Then each must have a hole at least 4 feet on each side and 10 feet deep.

This is where the bulldozer comes in. Once the claims are staked, the bulldozer is driven down a line of claims, taking a legal size bite from each to satisfy the requirement.

* * *

NOW A NEW LOOK is being taken from one end of Shoshone County's 2,609 square miles to the other. Interest centers on the north of the so-called Osburn fault in a stretch of land 12 to 15 miles long.

The area is pretty well staked now and there have been some hints of some old fashioned claim jumping. But mostly the rush is the county recorder's office with notarized documents.

Now, It's Johnny Can't Add!

By BILL STARR
Written for Central Press and This Newspaper

TIME WAS WHEN a child learned what a number was before he tried to use it. There was also a time when a child learned the alphabet before he tried to spell and read.

Not any more! In a topsy-turvy world where many values are reversed, even logic itself is turned upside down.

The United States has not fully recovered from the "Johnny Can't Read" era in which school men came up with the idea that comprehension in reading must be taught before dallying with such details as alphabets and names and sounds of letters.

Chaos followed.

Now the wonder boys of the college coffee centers have surfaced with the same idea applied to the most basic of all the sciences. Modern math calls for the comprehension of groups and sets and relationships before fooling away time with such trifles as the number itself.

Chaos can only follow.

* * *

JACK BINION, Houston attorney and Texas State Board of Education member, has voiced his fears that in the next few years we will have children who can't figure, just as we had children who couldn't read, as a result of the progressive blunders pulled off in two of the major areas of education, reading and math.

Max Beberman of the University of Illinois, who was one of the leaders in the math revolution, has lived to see his Frankenstein monster turn against him. He has been quoted several times as to his extreme disenchantment with the result of the new math program.

At the present time, the nation's schoolmen are pretty well divided in their opinions as to the value of the new math. Few, if any, of the top instructors are happy about the situation.

"A child has to learn to add, subtract, multiply and divide before he can handle the concepts inherent in the new math," one Texas schoolman said. "Then, with the lengthy and complicated concepts which even adults have trouble with, the child is supposed to turn around and learn to add, subtract, multiply and divide — something which he had to know in the first place, before the new math could make any sense to him."

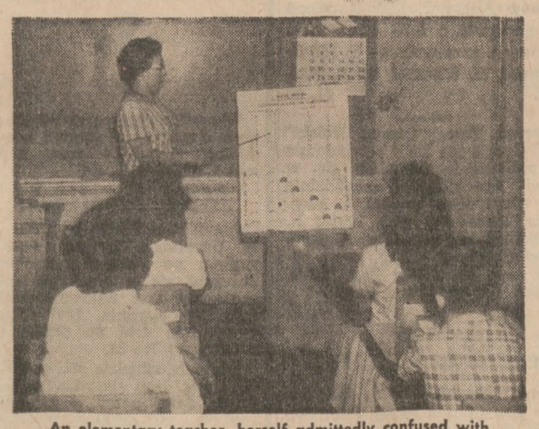

An elementary teacher, herself admittedly confused with the intricacies of the new math, attempts to teach her pupils the mysteries of the base seven numbers, before they understand the common base 10 numbers.

One of the few people who have anything nice to say about the new math is Mrs. Irene St. Clair, Texas Education Agency math consultant, but she had to dig hard, and high grade ore was not forthcoming.

She admits there are problems, but that is "because children learn more rapidly than teachers and parents."

Patience is required. Mrs. St. Clair says it will all be cleared up in another five years when all the teachers understand the new math.

* * *

HOWEVER, many responsible educators ask themselves if the time of the child is to be filled with idleness or confusion while the teacher and parents struggle with mathematical gibberish.

Meanwhile, manhours and barrels of ink are spent in ingenious attempts at justification of the absurdity. The professional apologists for the new math bandwagon complain that making significant change is no simple matter.

"When you experiment with the curriculum," they say, "children must be used. Experimentation implies trial and error. Sometimes mistakes are made. When this involves children, it is touchy business. The trouble is people."

* * *

IN THE STATE of Texas, for example, eight years' experimentation preceded the decision to go into the new math arena. During 1963-1964 more than 32,000 teachers studied new math under the sponsorship of the Texas Education Agency. Many schools conducted class after class for parents in the new math.

Years ago Texas Education Commissioner J. W. Edgar said the change over in math would come no faster than teachers could learn the new math themselves.

Now the highest authorities throughout the United States are predicting it will be another five years before most teachers have learned the new math which their students, who "learn faster than teachers and parents" are supposed to pick up in mere months.

With parents and teachers still confused, small wonder that Johnny can't read, and he's now being "progressed" to the point where he also can't add.

TECH-AGE LANGUAGE

BY JOHN KRANER, CENTRAL PRESS

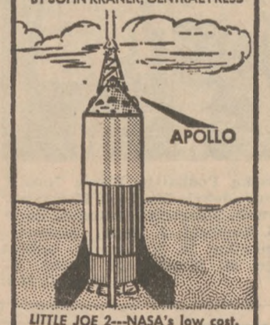

LITTLE JOE 2—NASA's low cost, versatile launch rocket. Using a solid fuel system, it has proved a reliable vehicle for flight testing of heavy payloads such as the first launches of Apollo at White Sands, N.M. (1963-1965).

Working Wives

New York (UPI) — If the nation's 16 million working wives suddenly left the labor force, it would shrink by 20 per cent, according to the U.S. Department of Labor.

Next—many families would feel a money pinch. "The concept that wives work for 'pin money' is a myth long since exploded," says Mrs. Mary D. Keyserling, head of the department's Women's Bureau. In many cases, government statistics indicate, working wives have helped their families stage their own successful wars on poverty.

In Poland Today

The Fish Story That Sounds Impressive

Gdansk (Sp.) — The Danes and the English cannot understand why the Poles sell them fabulous cod just to buy herring which is much cheaper and not very popular in the West.

This, however, explains the fact that for centuries Poles have had peculiar tastes as far as fish were concerned. They prefer carp, pike and herring. A pork chop and sour kraut generally are preferred, and if it has to be a fish on the dinner table, it is out of necessity or as an apetizer.

* * *

THE FISH STORY of Poland, though, is impressive one.

The Polish sea-fishing industry has nearly 700 fishing vessels, not counting small row boats and row-sail boats which fish near the shores. The Dalmor Company owns factory-trawlers and base ships which can spend many months at a time at far-away fisheries together with a flotilla of fishing trawlers. The Arka Company also has fishing vessels adapted to far-away seas, as do other state fishing companies, such as Barka or Korab. Smaller cooperative companies and private fishermen also have very modern, though small cutters. There are more than 500 of them, and they catch almost 20% of all fish caught in the Baltic.

* * *

THE LARGEST fishing ports on the 300 mile Baltic shoreline are: Świnoujście, Gdynia, Władysławowo, Kołobrzeg, Łeba, Darłowo and Ustka. In adition, there are another small fishing ports and anchoring stations. The ports are well equiped with elaborate piers, freezer stockroom, processing plants, smoking plants, canning factories industry simply could not exist. The fish and fish products are sold in Poland through Centrala Rybna, the State Fish Marketing Company, with shops in every city and town in Poland. Polish fish are exported through the Animex Foreign Trade Company. Tourists and residents along the Polish coast can buy the fish in the most convenient way — directly from the private fishermen.

* * *

THE FISHING industry gets the vast majority of its officers from the Sea Fishing Schools in Gdynia and Szczecin. The schools are open to high school graduates. Economists for the industry are trained at the Central School of Planning and Statistics in Warsaw, which has a special Fisheries Department. The fish processing industry also has training centers on a secondary level, the largest one being the Fishing School at Giżycko.

Weighs Future Of Paper Togs

Dallas (UPI) — Paper wearing apparel is here to stay, but it will only find its niche in the consumer market when manufacturers can get the cost down says one textile authority.

"The cost of paper products is rather high," Dr. Dorothy Lyle, director of consumer relations, National Institute of Drycleaning, Silver Springs, Md., said in an interview.

"A buyer can get a good cotton dress for what she pays for a woven paper one and get more use from it," she added.

Dr. Lyle said she showed the first knitted paper dress in Kansas City during a convention of the American Home Economics Association (AHEA) in 1956.

"Since that time," she said, "there have been numerous developments in woven and non-woven paper products. They now have a better appearance and shape, although non-woven products for the future. "They are developing paper shirts that can be laundered five or six times and also some swimming apparel," Dr. Lyle said.

Brush Control

College Station, Tex. (UPI) — Research is under way at Texas A&M University to use fire as a method for controlling brush.

A gas burner is being used to determine degrees of heat and length of time required to kill brush and trees four inches or less in diameter. Burning in combination with other range management practices may be an inexpensive method of control, researchers say.

GETTING AROUND

BY FRANK KUCHIRCHUK

Reproduction of the first pioneer house in Kentucky at Dr. Thomas Walker State shrine. This memorial to its first explorer is near Barbourville in the southeastern corner of the state.

Hormones and Cancer

Davis, Calif. (UPI) — Scientists believe current research on the relationship of major hormones to mammary tissue growth may be important in the study of cancer cell growth in humans.

The study is being undertaken at the University of California's Division of Agricultural Sciences here. The National Institute of Health is suporting the project.

Taft High To Process Transfers

Plans have been formulated at Taft High School, 5625 N. Natoma Avenue, to process programs for students transferring to the school.

"Students who plan to enter Taft High School in September should complete registration before the new term begins," said Maurice J. Cline, Assistant Principal in charge of programming. "Counselors and administrators will be available for consultation beginning August 7.

Transfer students should register as early as is possible o that they may attend clases on opening day, September 6," he concluded.

High School Orientation Day for incoming Freshmen and their parents will be held on August 30 in the Norwood Park Branch at Taft. Complete details will be released at a later date.

Tuneful Americans

New York (UPI) — Amateur musicians in the U.S. increased by an average of approximately 1 million a year from 1950 to 1961, the American Music Conference (AMC) reports.

"From 1962 to 1966, however, the average annual increase exceeded 1.8 million, with dramatic increases of 2.3 million in 1965 and 1966," the AMC added.

Nice Surprise

West Plains, Md. (UPI) — Elmer Killion found a billfold containing $500 near the shore of a lake and returned it to its owner, Earl Hall.

The billfold was lost five years ago.

Railroad Named For An Indian

Austin, Tex. (UPI) — Texas has the only railroad in the nation named for an Indian.

The Quanah, Acme and Pacific Railway of West Texas honors Quanah Parker, last chief of the Apaches.

Summer Trek

Super-Byway Still Charms Countryside

Are you getting tired of concrete monsters that criss-cross the country and afflict it with the deadly monotony of endless, and at times, murderous traffic? Super highways are the price we have to pay for progress in our technological society. They do not add to the beauty or health of the countryside and are regarded by many as the necessary evil.

There is, however, an escape from this monstrosity, if we know how to find our way to the byway of bygone era. The byway is unique, relaxing and beautiful.

* * *

IT STARTED AS a wagon track, one man's chosen route to the nearest village. Other farmers settled nearby and followed the same track. It became a country road. It followed the valleys because the natural contours of the land where water flows have few grades.

It wasn't a turnpike or a highway.

In spring it often was bottomless with mud, and deep winter snow could leave it impassable.

August heat turned it to floury dust. October rain gullied it.

And eventually it was graded, graveled, bridged and hard-surfaced, so a man could haul his crop to market and buy his groceries.

* * *

IT'S STILL THERE, but you have to search to find it. Either that or know someone who helped save it. For country roads too often are "developed" to death, with cuts and fills and straightening and all the other efficiencies that make a highway a stranger to its own countryside.

Once you've found such a road, still comfortable in its setting, appreciate it.

Dawdle there, to look, to smell, to listen and to savor.

One Bad Effect Of Good Times

St. Louis (UPI) — Mass transit in the city suffers when times are good, according to John C. Baine, St. Louis transit executive.

When money become plentiful, people turn to automobiles, "frequently to a second car," with resultant traffic woes, says Blaine.

Now You Know

Alaska has the third largest deposit of gold in the United States.

* * *

Paper was invented in China at about 105 A.D., says Collier's Encyclopedia.

* * *

The antlers of a bull moose can weigh up to 60 pounds.

* * *

Massachusetts ranks about 44th in size among the states with an area of 8,257 square miles.

* * *

Six states of the United States have at least 10 million population.

* * *

The five largest planets of the solar systems are, in order, Jupiter, Saturn, Neptune, Uranus and Earth.

* * *

Greenland occupies an area of 840,000 square miles.

* * *

Mount Everest is 29,028 feet high.

TIMELY TOPICS

It Happened in August

Gudalcanal

On August 7, 1942 — United States Marines landed at Guadalcanal and seized the airport from the Japanese.

This was the begining of the first major American offensive in the South Pacific during World War II. The Marines also landed simultaneously on other nearby islands in the Solomons. Two days later the naval Battle of Savo Island took place north of Guadalcanal, resulting in the loss of four heavy cruisers — three belonging to the United States and one to Australia. This Japanese victory temporarily deprived U.S. forces on Guadalcanal of air and naval support.

A six-month battle for the island followed.

In November, a decisive victory for the United States in the naval battle of Guadalcanal prevented the Japanese from landing substantial reinforcements and made possible the conquest of Guadalcanal by American troops. By the following February, 1943, Japanese forces had abandoned Guadalcanal.

* * *

Revolutionary Leader

On August 8, 1727 — James Bowdoin, early American patriot, was born in Boston. He was graduated from Harvard in 1745 and inherited a considerable fortune from his father. Although much interested in science — he visited Benjamin Franklin as a young man to discuss Franklin's experiments in electricity — Bowdoin was chiefly prominent in the politics of his state. He was a leading opponent of the British government and during the Revolutionary War was a leading member of the Council which governed Massachusetts. He also presided over the state Constitutional Convention in 1779 and formulated some of the most admired sections of the Massachusetts Constitution. As governor of Massachusetts, he quelled Shay's Rebelion in 1786. Both he and his son were delegates to the State convention which ratified the Federal Constitution.

On his death in 1790, Bowdoin left a legacy of 400 pounds to Harvard College and bequeathed his very valuable library to the American Academy of Arts and Sciences, of which he was founder and first president. Bowdoin College at Brunswick, Maine, was named in his honor.

his estate valued at $3,700. John Harvard's bequest was double the amount which had been voted by the General Court and in gratitude it was ordered that the "college agreed upon formerly to be built at Cambridge shall be called Harvard College."

* * *

First Commencement At Harvard

On August 9, 1642 — nine students were graduated from Harvard, at the first commencement of this oldest of American colleges. Six years earlier, in 1636, the General Court of Massachusetts had decided to appropriate money for an institution of higher learning with the purpose of educating the "English and Indian youth in knowledge and Godliness."

A year later, a site was obtained in New Towne, later renamed Cambridge in honor of the University in England where many of the colonists had been educated.

The first freshman class was just entering in September, 1638, when John Harvard, a young nonconformist clergyman who had come from England a year previously, died. He bequeathed to the new college his entire library of about 300 volumes and half of

* * *

V-J Day

On August 14, 1945, President Truman announced Japan's acceptance in full of the Allied terms of surrender as outlined in the Potsdam ultimatum.

By the terms of this surrender, Japan agreed to a democratic government and free elections, the Emperor remaining only as a symbol. The Potsdam declaration further specified that freedom of speech and religion, and other fundamental human rights be established.

V-J Day brought an end to World War II, Germany having surrendered three months previously, on May 8, 1945.

Peace, however, was relatively short-lived, for within five years United States and United Nations forces went to the defense of South Korea following its invasion by Communist-sponsored North Korean armies.

BE MY GUEST, BUT PLEASE...

Only you can prevent forest fires!

WORLD WEEK

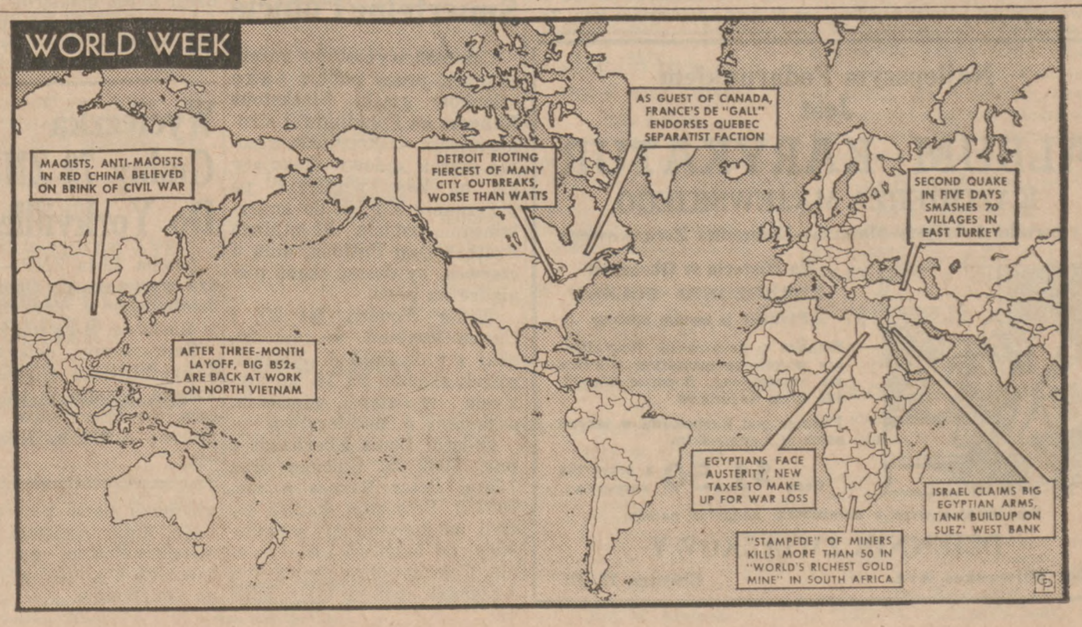

Taktyka Niemiecka Wobec Polski Przed Wybuchem II Wojny Światowej

Jak Zachowały Się Ugrupowania Niemieckie w Polsce Opanowanej Przez Hitlerowców

MOTTO: —

"Ojczyzna niemiecka jest tam wszędzie, gdzie mieszka i żyje choćby jeden Niemiec".
(Alfred Rosenberg — ideolog hitlerowski.)

✣ ✣ ✣

OD REDAKCJI:

W dwóch pierwszych częściach reportażu dokumentarnego o agenturze hitlerowskiej w Polsce przedwojennej, była mowa o tajnej konferencji w Berlinie — Lichterfelde. Emisariusze piątej kolumny otrzymali zadanie od samego iHitlera. Stanowisko przywódcy hitlerowców w Polsce, mianowanego senatorem R.P., stało się przyczyną kuluarowych machinacji i politycznych przetargów. W trzeciej, czyli niniejszej części widzimy aktywizację hitlerowskiej agentury, która korzystając z pełnej bezkarności, mobilizowała siły przed ostateczną rozgrywką.

✣ ✣ ✣

CZĘŚĆ III.

Wprost z posiedzeń Senatu Wiesner chodził spacerem przez gęsto wówczas zabudowaną ulicę Matejki na Aleje Ujazdowskie. Tam, w budynku pod numerem 41-43 mieściło się legalne biuro partii hitlerowskiej (oddział Auslands - Organisation der NSPAD kierowane przez wspomnianego już Ernesta Bohle). W tym biurze udzielał pan senator informacji o nastrojach w polskich kołach politycznych i otrzymywał odpowiednie instrukcje. Oficjalnie Niemcy - obywatele polscy nie należeli do NSDAP. Skupiała ona około 2,000 obywateli niemieckich, zamieszkujących w Polsce. Jednak warszawskie biuro NSDAP spełniało nieoficjalnie — choć w gruncie rzeczy dość jawnie — funkcje inspiratora poczynań Jungdeutsche Partei. Karol Burgam, szef warszawskiej placówki NSDAP, odgrywał również rolę pośrednika w kontaktach pomiędzy Więsnerem a ambasadorem Rzeszy w Polsce — von Moltke, który miał szerokie pełnomocnictwa z Berlina. Było to szczególnie ważne w okresie flirtu pomiędzy rządem sanacyjnym a II Rzeszą, kiedy Moltke ograniczał oficjalne kontakty z przedstawicielami mniejszości niemieckiej.

Zgodnie z instrukcjami Wiesner, jako senator, zmienił nieco dotychczasową taktykę. Można by powiedzieć, że zaczął cierpieć na rozdwojenie jaźni. Z jednej strony bowiem zaczął wygłaszać mowy, obfitujące w zapewnienia lojalności wobec Państwa i dbał o dobre kontakty z dygnitarzami sanacyjnymi. Z drugiej zaś — przystąpił do nielegalnej działalności wywiadowczej i organizacyjnej. Pewna pojednawczość Wiesnera w Senacie, a nawet demonstracyjnie czasem oświadczenia (na przykład interpelacje w sprawie . . . przykładnego ukarania dywersantów niemieckich, ujętych w Chorzowie, którzy "zatruwali przyjaźń polsko - niemiecką") maskować miała tym skuteczniej rzeczywistą rolę, jaką odgrywał. Jednakże chodziło nie tylko o maskowanie się. Deklaracje senatora spełniały funkcję polityczną. Miały na celu uspokojenie rządu sanacyjnego, co do intencji III Rzeszy wobec Polski. Życzliwa postawa Polski była Hitlerowi bardzo potrzebna w okresie gwałtownych zbrojeń "Anschlussu" Austrii i wreszcie podboju Czechosłowacji. Za swą postawę rząd sanacyjny doczekał się pochwały z ust innego senatora niemieckiego, Erwina Hasbacha, obszarnika pomorskiego ze znanej rodziny junkrów pruskich.

Po zaborze Zaolzia Hasbach wystąpił w roli życzliwego nauczyciela: "Polska jest silna i dzięki zręcznej polityce, która może być traktowana tylko przez laików nie zaś przez znawców, powiększyła się właśnie w ostatnim roku terytorialnie i pod względem ludności". Było to na posiedzeniu Senatu w dniu 9go marca 1939 roku. W dwanaście dni później kanclerz Hitler zażądał Gdańska i korytarza . . . Laicy okazali się bardziej przewidujący od "znawców".

Wielu ludziom mogłoby się oczywiście, wydawać dziwne, że w niepodległej Polsce funkcjonuje ekspozytura partii hitlerowskiej i że biura jej mieszczą się w eksponowanym punkcie pryncypalnej ulicy Warszawy w pałacu przy Alejach Ujazdowskich. Obiekcje, dotyczące legalności NSDAP w Polsce nasuwały się nawet władzom miejscowym, jak dowodzi tego pismo Wojewódzkiego Urzędu Poznańskiego, domagające się wyjaśnienia w sprawie statusu prawnego działania partii hitlerowskiej w Polsce.

Ministerstwo Spraw Wewnętrznych dało wyraźnie do zrozumienia, że jakkolwiek NSDAP oficjalnie się w Polsce nie legalizowało, to jednak jest tolerowane na wyraźne życzenie Ministerstwa Spraw Zagranicznych, pod warunkiem skupiania jedynie obywateli niemieckich.

Ministerstwo Spraw Wewnętrznych kieruje do Wojewódzkiego Urzędu Poznańskiego, Wydział Bezpieczeństwa, takie oto wyjaśnienie:

"Byt NSDAP w Polsce nie opiera się na żadnym przepisie prawa, lecz wyłącznie na tolerancji władz, pod warunkiem, że działalność organizacyjna nie będzie wkraczać w dziedzinę spraw mniejszości niemieckiej, i że będzie się stosować do obowiązującego w Polsce ustawodawstwa. W tych warunkach nie można uważać NSDAP za organizację nielegalną".

Jakaż naiwnością było przypuszczać, że partia hitlerowska ograniczy swą działalność do granic zakreślonych przez pobożne życzenia tego czy innego ministra! Nie wierzyły w to chyba same nawet władze, jeśli wiedziała prawica, co czyni lewica. Oto bowiem to samo Ministerstwo Spraw Wewnętrznych donosi w tymże samym roku 1934 w "sprawozdaniu z życia mniejszości narodowych", wspominając o działalności NSDAP:

"Bezwzględny i niezaprzeczalny wzrost nastrojów prohitlerowskich a nawet entuzjazm dla ruchu hitlerowskiego doprowadziły do przeniknięcia idei hitleryzmu do wszystkich już niemal kół i dziedzin niemieckiego życia społecznego w Polsce".

Niebawem zresztą odkryto na Pomorzu Gdańskim i w innych okręgach kraju kilkanaście organizacji NSDAP, skupiających wyłącznie Niemców obywateli polskich i rozwijających w sposób niezaprzeczalny anty - państwową działalność dywersyjną. Na tę niebezpieczną działalność na Pomorzu wskazywały już wcześniej koła wojskowe. Tak na przykład dowódca OK VIII gen brygady Wiktor Thomee bił na alarm w obliczu rozrastającej się sieci NSDAP:

"Stwierdzić muszę z uwagi na strukturę i ideologię partii narodowo - socjalistycznej, że w omawianych organizacjach posiadają dziś Niemcy na naszym terenie gotowe i doskonałe kadry wywiadowcze i dywersyjne".

O bezczelności hitlerowców z jednej, a ślepocie władz sanacyjnych z drugiej strony, świadczył fakt, że przez długi czas hitlerowcy paradowali zupełnie oficjalnie w mundurach partyjnych lub SA, w brązowych koszulach z opaskami ze swastyką. Dopiero w 1936 roku Ministerstwo Spraw Wewnętrznych wydaje zakaz "publicznego noszenia mundurów ugrupowań niemieckich organizacji narodowo - socjalistycznych na obszarze Państwa Polskiego".

✣ ✣ ✣

W świetlicy wiszą portrety: — Bismarcka, Hindenburga i Hitlera. Koło tablicy stoi prosty jak świeca mężczyzna i rysuje różne figurki, znaki, kreski. Później jednym gestem ręki podrywa słuchaczy; grzmot krzeseł i cisza. Pada gardłowa komenda. Każdy z trzydziestu zebranych bierze w rękę czarny proporczyk z białą strzałą. W zwartym szyku idą teraz w stronę pobliskiego lasu. Zaczyna się "padnij", "powstań", potem tyraliera, natarcie, kontrnatarcie . . .

Nic w tym nadzwyczajnego. Takich typowych, trwających po 4 tygodnie kursów paramilitarnych, jak ten w majątku hitlerowca Katelholdta, Zielonce, pow. Sępolno — odbywały się w Polsce dosłownie setki. Specjalnie przybyli z Rzeszy instruktorzy, przyuczali młodzież hitlerowską do oczekujących ją zadań dywersyjnych i szpiegowską.

Inni przechodzili granice, przeszkalano ich w Gdańsku, w Królewcu lub nawet w głębi Niemiec. W Gdańsku specjalizowano się w kształceniu "Braune Schwester" — dziewcząt o specjalizacji, którą nazwalibyśmy — pielęgniarsko-szpiegowską. H

Wykorzystując bowiem szerokie możliwości kantaktów ze względu na niezwykle długą granicę, zwłaszcza na Pomorzu, hitlerowcy rozwinęli na nieznaną nigdy dotychczas skalę tak zwane płytkie szpiegostwo. Polegało ono na użyciu do zbierania materiałów wywiadowczych tysięcy osób, nawet nieprzeszkolonych, a więc w typowych warunkach zupełnie nieprzydatnych dla wywiadu.

Hitlerowcy dążyli do tego, by każdy Niemiec w Polsce, niezależnie od swego obywatelstwa, był informatorem, chociażby w najskromniejszym zakresie. Z tych informacji fachowcy już poza granicami Polski, wyciągali wnioski przy pomocy naukowych metod i w konfrontacji z danymi, uzyskiwanymi przez zawodowych szpiegów.

W ówczesnej Polsce zachodniej nie było plutonu żołnierzy, którego siedziba i którego ruchy nie były na bieżąco zaznaczane na hitlerowskich mapach.

Komisarza Straży Granicznej w Łożebnicy, Milla, znano w okolicy, jako zamiłowanego hulakę. Jego ulubionym kompanem był zamieszkały we wsi Harry Schulz. W ciągu paru lat tej przyjaźni Schulz uzyskał szereg cennych informacji, z których znaczenia nie zdawał sobie nawet sprawy. Pieniądze na libacje wręczył po cichu Schulzowi pobliski obszarnik, hr. Limburg - Stierum. Gdy hrabia został zmobilizowany, uciekł wraz z Schulzem i swym leśniczym do Rzeszy, przekazując oficerom niemieckim plany okolicznych fortyfikacji. A takich Schulzów były tysiące . . .

Płytki wywiad opierał się również o uczestników ruchu turystycznego, któremu hitlerowcy nadali wyraźne znaczenie polityczne. Wycieczki z głębi Niemiec, przybywające do Polski zachodniej — dotowane przez państwo — miały podtrzymywać więzy z teranami utraconymi w Wersalu. Chodziło także o nacisk na mniejszość niemiecką w Polsce no i o informację. Charakterystyczny fakcik:

W lipcu 1936 roku przybyła do Torunia wycieczka 15 uczniów gimnazjalnych z Flensburga (Schleswig - Holstein). Uczniowie nie zachowywali się, jak beztroscy chłopcy na wakacjach. Prowadzili ożywione dyskusje na tematy polityczne, bacznie przyglądali się wszystkiemu. W czasie wizyty w konsulacie niemieckim w Toruniu jeden z gimnazistów pozdrowił wicekonsula Hekarta rytualnym "Heil Hitler". Konsul uprzejmie uchylił kapelusza. "Będę musiał po powrocie opowiedzieć komu należy" — oświadczył oburzony turysta. Jak stwierdzają wywiadowcy, którzy bliżej zainteresowali się tą wycieczką, w sprawozdaniu dziennym nr. 64 z dnia 27go sierpnia 1936 roku, prawdopodobnie wszyscy gimnazjaliści przeszli odpowiednie przeszkolenie i zostali zobowiązani do złożenia raportów z podróży.

Obok tych i innych "drobiazgów" (które jednak w masie swej nie były bynajmniej drobiazgami), działy się również rzeczy, wobec których nawet flirtujący z Hitlerem rząd sanacyjny nie mógł przejść obojętnie.

Najlepszym Podarunkiem Jest

ALBUM KARYKATUR

KAZIMIERZA MAJEWSKIEGO

Rysownika i Artysty-Malarza—Dziennika Związkowego

To Historia w Obrazach ZDRADZONEJ POLSKI

Poślijcie ta swoim bliskim

Książka ta drukowana litograficznie w kolorze brunatym. Ślicznie się przedstawia. Rozmiar 8½x11 160 stron Rysunków.

Podpisy pod Rysunkami w języku polskim i angielskim.

Cena $1.50 z przesyłką pocztową

Zamówienia wraz z należnością nadsyłać należy:

DZIENNIK ZWIĄZKOWY

1201 Milwaukee Ave. Chicago 22, Ill.

Skazani Za Śmiertelne Pobicie

Czterech wyrostków rozpoznanych przez policję jako członków szajki Blackstone Rangers na Południowej stronie miasta — otrzymało wczoraj wyrok sądowy skazujący ich na karę więzienia, po przyznaniu się ich do śmiertelnego pobicia 51-letniego Prather Dan Pattona, dnia 4 czerwca, by dostać skądś pieniądze na piwo.

Willie Wooden, lat 20, i Curtis Regland, Jr., lat 20, obaj z pnr. 8855 S. Normal, zostali skazani na 14 lat więzienia w stan. więzieniu, oskarżeni o morderstwo.

18-letni Louis Eberhardt z pnr. 7089 S. Chicago oraz 7-letni Peter Barnes z pnr. 7052 S. Princeton skazani zostali na łagodniejszy wymiar kary, od 5 do 15 lat więzienia. Cała czwórka prowadziła 4 czerwca spór na ulicy, skąd by mogli dostać pieniądze na piwo, kiedy nadszedł w to miejsce Patton, na którego czwórka się rzuciła i pobiła go śmiertelnie.

Z Dnia Klubu Odrowąż Podhalański Koło 23-cie Związku Podhalan Po Dokonaniu Wyboru "Królowej".

Dnia 23-go lipca na Pikniku Odrowąż Podhalański, Koło 23 Związku Podhalan, Vikcia Nowak została wybrana "Królową Podhalan" na 1967-1968 r. Drugie miejsce zdobyła Margosia Howaniec. Trzecie miejsce zdobyła Aniela Skorusa. Aniela Skorusa, Vikcia Nowak, Margosia Howaniec, Basia Gardner, Marysia Ciesla, Zosia Mikos. — Drugi rząd: A. Gołąbek, B. Zieliński, J. Duda, sędziowie. H. Augustyn, wiceprez. Odrowąża; Irena Skupień, przewodnicząca pikniku; B. Krakowski, sędzia; A. Ciesla, Chet Schafer, sędzia; M. Ozabala, B. Obrochta, B. Kopec, M. Piszczor, J. Wacha, K. Baczyński, M. Palasz, F. Las, prez. (R. M.)

Zgon Tadeusza Paula

W poniedziałek, dnia 31-go lipca, 1967 r., o godzinie 4:50 po południu zmarł nagle na atak serca w czasie pobytu w New Yorku ś.p. Tadeusz Paul, sekretarz naczelny Polskiego Stronnictwa Ludowego, członek Centralnego Komitetu Międzynarodowej Unii Chłopskiej, zasłużony działacz ludowy w Poznańskim przed wojną i w czasie okupacji hitlerowskiej, więzień Bezpieki, kandydat na posła do Sejmu w 1947 r., b. prezes zarządu głównego Związku Przyjaciół Wsi Polskiej w Ameryce, założyciel i pierwszy redaktor miesięcznika "Orka".

Pogrzeb odbędzie się w sobotę, dnia 5-go sierpnia, 1967, o godz 9-tej rano, z kaplicy pogrzebow. Pumphrey's, 7557 Wisconsin Ave., w Bethesda, Md., do kościoła Chrystusa Króla, przy 2300 E. W. High- stamtąd na cmetnarz Mt. Olivet w Waszyngtonie.

Strzeżenie Daru Picassa

Centrum komunikacyjne tutejszej policji otrzymało we wtorek około godziny 7-mej rano ostrzeżenie, iż ktoś zamierza zbombardować o godzinie 8-ej figurę ofiarowaną miastu Chicago przez artystę Picasso. Wiadomość ta okazała się nieprawdziwą, jednakże spowodowała wysłanie silnego wzmocnienia policji w rejon, gdzie gigantyczny ten stwór ze stali i cementu przygotowywany jest do oficjalnego odsłonięcia w tym miesiącu. Figura ta wywołała sporo kontrowersji w Chicago.

Sprawa "Open Housing"

Jan C. Marcin, klerk miejski zwrócił się wczoraj do radcy korporacyjnego Raymonda F. Simon o wydanie oświadczenia, czy Marcin ma zwołać specjalne zebranie rady miejskiej w piątek dla rozważenia czy miejski ordynans o "open housing" winien być rozciągnięty na wszystkie domy

Według uchwały rady, jakichkolwiek trzech aldermanów może zwołać specjalne zebranie rady. A o zwołanie takiego zebrania w piątek zwrócili się do Klerka miejskiego Marcina, aldermani Leon M. Despers (5 warda), William Cousin Jr. (8ma) i A. A. Rayner (6ta warda). Marcin jednakże zakwestjonował czy zwołanie takiego posiedzenia w piątek będzie możliwe, jeśli identyczna sprawa jest obecnie prowadzona przed komitetem miejskim planowania i domów.

Obecny ordynans "open housing" zabrania dyskryminacji przez maklerów realnościowych w takich wypadkach jak sprzedaże lub wynajem domów.

Wycieczka Gminy 79 ZNP Do Yorkvillle

Gmina 79-ta ZNP — urządza wycieczkę do Obozu Młodzieżowego w Yorkville, Ill., w niedzielę, 6-go sierpnia.

Zapraszamy delegatów i delegatki wraz z rodziną do wzięcia udziału w tej wycieczce. — Mieczysław Rybski, prezes; Adela E. Kozłowska, sekr.

Mayor Daley Wyjaśnia Ważne Sprawy

Zapowiada Reformę Kodeksu Ogniowego i Mieszkaniowego

Po ceremonii zaprzysiężenia wczoraj nowego superintendenta policji na Ratuszu Miejskim, mayor Daley udzielił wywiadu prasowego, podczas którego wyjaśnił kilka ważnych spraw miejskich.

Mayor Richard Daley powiedział:

1. Szansa uzyskania przez Chicago Prezydenckiej Konwencji Demokratycznej w 1968 roku nie zależy wcale od finansowej oferty i udogodnień w Chicago, ale wyłącznie od tego, czy przywódcy partii demokratycznej będą chieć — aby delegaci z całego kraju tu przybyli.

Decyzja republikanów wyboru Miami Beach na ich Konwencję Prezydencką w 1968 roku była z góry zadecydowana przez przywódców tej partii demokratycznej będą chcieć dziło w rachubę — twierdził mayor Daley.

2. Reforma miejskiego kodeksu ogniowego i mieszkaniowego, zalecane przez Zespół Ekspertów, który badał przyczyny pożaru Ośrodka Wystaw i Targów McCormick Place w styczniu tego roku, będzie wykonana.

Mayor Daley powiedział dalej, że zalecenia tego Zespołu przedyskutował z komisarzem straży pożarnej Robertem J. Quinnem i komisarzem budownictwa mieszkaniowego Sidney Simth.

Jednym z punktów tej reformy będzie przyjęcie specjalnej klasyfikacji dla hal wystawowych.

3. Studia miejskiej użyteczności trzech lotnisk tak dla pasażerskich, jak i prywatnych samolotów, koncentrują się na konieczności stworzenia jak najlepszych warunków bezpieczeństwa.

Próby Rozruchów Rasowych Tej Nocy w Peoria

Podpalono Celowo Skład z Likierami Około Północy

Tej nocy podjęte były próby wywołania rozruchów rasowych w Peoria, Illinois, ale szybka akcja policji pokrzyżowała plany wywrotowców.

Naoczni świadkowie poinformowali policję, że koło północy zajechał samochód z 3 Murzynami i 2-ma Białymi przed skład z likierami, gdzie wybito szybę w oknie wystawowym, zabrano flaszki z wódkami, a następnie wrzucono do składu bomby zapalające, po czym podpalacze ulotnili się.

Wkrótce nadjechała straż pożarna i policjant zaczął regulować ruch na skrzyżowaniu sąsiednich ulic, aby samochody omijały ulicę, przy której straż gasiła pożar.

Do tego policjanta, stojącego na miejscu oświetlonym na skrzyżowaniu ulic, zaczęto strzelać z pobliskiego budynku federalnego, w którym mieszkają sami Murzyni.

Strzały zaczęły padać z różnych stron tego budynku.

Wkrótce policja opasała budynek federalny kordonem i policjanci udali się do wnętrza w poszukiwaniu za strzelcami z ukrycia (snipers).

Ale ci strzelcy zniknęli i po dwóch godzinach kordon policji został rozwiązany, a przed tym pożar został ugaszony i w Peoria panuje obecne spokój.

Kalendarzyk Posiedzeń

Środa, 2-go Sierpnia

Tow. Rzemieślników Polskich, Chopin, Grupa 127 ZNP, odbędzie swe posiedzenie **dziś w środę, 2-go sierpnia, o godz. 7:00** wieczorem, w sali posiedzeń w North West Federal Savings and Loan Ass'n, 4901 W. Irving Park Road. — Ze względu na ważne sprawy, członkowie i członkinie—proszeni są o liczne przybycie. — Stanisław Woźniak, prezes; Karol Wojtowicz, sekretarz protokółowy.

Czwartek, 3 Sierpnia

Klub Turystyczny Pań urządza piknik dla swych członkiń, w czwartek, 3go sierpnia, spotkanie przy zbiegu ulic Milwaukee i Devon, na górce, o godzinie 11ej rano. Komitet z panią Elżbietą Brzezińską i panią Smith przygotował różne niespodzianki. Uprasza się członkinie oraz ich znajomych do wzięcia udziału aby wspólnie w doborowym towarzystwie spędzić chwile na świeżym powietrzu. Waleria Ramotowska, prezeska; Maria Babecka, sekretarka.

Tow. Im. J. Marszałka Piłsudskiego Grupa 2714 ZNP posiedzenie odbędzie się w czwartek, dnia 3go sierpnia 1967 r., o godz. 8ej wieczorem, w sali American Veteran, pnr. 3114 N. Milwaukee Ave., ważne sprawy do załatwienia, oraz pani Anna Zdunek prezeska tej Grupy powróciła z Polski i życzy podzielić się z nami swemi wrażeniami której się należy przyjęcie i prosimy wszystkich członków o przybycie.—Anna Zdunek, prezeska; Katarzyna Zakara, sekr. prot.

Piątek, 4 Sierpnia

Tow. Gwiazda Nadziei Gr. 1864 ZNP zawiadamia, iż posiedzenie towarzystwa odbędzie się w piątek, 4go sierpnia, w sali Weteranów A.P. pnr. 1239 N. Wood ul., początek o 8:30 wieczorem. Prosimy o przybycie. — T. Minota, prez.; W. Warchałowska, sekr. prot. (1, 3)

Zarząd Tow. "Dzwon Polski" ZNP Grupa 844 ZNP zawiadamia że posiedzenie odbędzie się w piątek, 4go sierpnia, o godzinie 8ej wieczorem, w lokalu zwykłych posiedzeń pnr. 1001-3 N. Wolcott. O jak najliczniejsze przybycie członków grupy, prosi zarząd. — Stanisław Szymaszek, prezes; Halina Ritter, sekr. (1, 3)

Niedziela, 6 Sierpnia

Tow. Obrona Polski, Gr. 712 ZNP zawiadamia swych członków i członkinie, że w niedzielę, 6go sierpnia ze względu, że są wakacje — posiedzenia nie będzie. Członkowie, zalegający z podatkami, są proszeni o przesłanie takowych przekazami na adres sekretarza finansowego; adres w każdej książeczce kwitowej. Gotówki nie wolno przesyłać. — Jan Wadycki, prezes; Ludwik Wadycki, sekr. prot.

Sobota, 12 Sierpnia

Oddział Piłsudski Nr. 2 LMA zawiadamia członków i członkinie, że powakacyjne posiedzenie odbędzie się w sobotę, 12go sierpnia, w sali Ligowej, pnr. 1082 Milwaukee Ave., o godzinie 7:30 wieczorem.

Zarząd serdecznie uprasza o przybycie, bo mamy bardzo dużo spraw do omówienia i załatwienia w sprawie naszej zabawy stoliczkowej, którą urządzamy w sobotę, 9go września, w tej samej sali, co posiedzenia. Bilety i zaproszenia zostały wysłane do Oddziałów.

Prosimy o poparcie i przybycie do nas. — Karolina Lewandowska, przewodnicząca zabawy; Emil Noworul, prezes; Zofia Karwowska, sekr.

Czytaj Dziennik Związkowy!

Pokopany Na Śmierć

Trzech wyrostków napadło we wtorek, na północnej stronie miasta, na około 50-letniego mężczyznę i pokopało go na śmierć, a potem obrabowało leżącego na chodniku. Policja z papierów, jakie były przy zabitym, oświadczyła, iż nazywał się on Carl Taivalkowski. Adres jego nie został odrazu ujawniony.

Policjant Richard Taylor powiedział, iż — jak z zeznań pewnego 11-letniego chłopca, który miał widzieć całe zajście— wynika, trzech wyrostków dostąpiło do Taivalkowskiego przed domem pnr. 4318 N. Hazel. Jeden z wyrostków podstawił mu nogę, tak iż Tailvakowski upadł na chodnik, a wówczas cała trójka poczęła leżącego kopać w głowę i opróżniać jego kieszenie.

Trójka wyrostków szybko potem umknęła na widok zbliżającego się innego przechodnia. Taivalkowskiego zgon został stwierdzony w szpitalu Weiss Memorial. Autopsja zwłok ma wykazać, co było przyczyną zgonu.

✝

Wszystkim krewnym i znajomym donosimy tę smutną wiadomość, iż najukochańszy mąż mój, ojciec mój, brat nasz i dziadek mój, śp.

Franciszek Malenczak

Członek Klubu Obyw. im. Ks. Józefa Barzyńskiego i Grupy 239 Unii Polskiej; po ciężkiej chorobie, opatrzony Św. Sakramentami, pożegnał się z tym światem, dnia 31-go lipca, 1967 roku, o godzinie 12:45 po południu, w podeszłym wieku.

Pogrzeb odbędzie się w czwartek, dnia 3-go sierpnia, o godzinie 9:30 rano, z zakładu pogrzeb., pnr. 2129 W. Webster Ave., do kościoła Św. Jadwigi, a stamtąd na cmentarz Św Wojciecha, na parcelę familijną.

Na ten smutny obrządek zapraszamy wszystkich krewnych i znajomych, w ciężkim żalu pogrążeni:

Anna (z domu **Czarnik**), żona; **Irena,** córka; **Józef Koziarz,** zięć; **Adam i Józefa Obszarska,** brat i siostra w Kanadzie; bratowa i szwagier; **Kathleen Sue,** wnuczka; wraz z całą rodziną.

Pogrzebem zajmują się: Józef Wojciechowski i Syn. Telefon AR 6-4630. 1-2

✝

Wszystkim krewnym i znajomym donosimy tę smutną wiadomość, iż najukochańszy mąż mój, ojciec, dziadek i pradziadek nasz, śp.

Jan Szuba

Członek Tow. Kadetów Św. Jerzego Nr. 402 ZPRK, Tow. Walecznych Polaków Gr. 1612 ZNP i Klubu Czarna 170 Powiat Ropczyce; po długiej chorobie, pożegnał się z tym światem, opatrzony Św. Sakramentami, dnia 31-go lipca, 1967 roku, o godzinie 5:55 wieczorem, w podeszłym wieku.

Pogrzeb odbędzie się w czwartek, dnia 3-go sierpnia, o godzinie 9:30 rano, z zakładu pogrzeb., pnr. 1922 W. Chicago Ave., do kościoła ŚŚ. Młodzianków, a stamtąd na cmentarz Św. Wojciecha, na parcelę familijną.

Na ten smutny obrządek zapraszamy wszystkich krewnych i znajomych, w smutku pogrążeni:

Apolonia (z domu **Skiba**), żona; **Wiktor (Theresa),** syn i synowa; **Wanda (Jay) Groh i Alice (Matthew) Moscotello** w Mission Hills, California, córki i zięciowie; **brat i siostra** w Polsce; 7 wnucząt, 3 prawnucząt; wraz z całą rodziną.

Po informacje telefonować: BR 8-2445. 1-2

✝

Wszystkim krewnym i znajomym donosimy tę smutną wiadomość, iż najukochańszy mąż mój, ojciec, dziaduś i brat nasz, śp.

Karol A. Glomb

Członek Tow. Św. Józefa Nr. 290 ZPRK i Sherman Post No. 27 PLAV; po krótkiej chorobie, pożegnał się z tym światem, opatrzony Św. Sakramentami, dnia 2-go sierpnia, 1967 roku, o godzinie 5:30 rano, w podeszłym wieku. Zamieszkiwał na South Ada ul.

Zwłoki spoczywają w zakładzie pogrzebowym, pnr. 1335 W. 51st Street. Bliższe szczegóły o pogrzebie będą podane później.

W smutku pogrążona:
— **Rodzina.**

Pogrzebem zajmuje się: Urbanek Dom Pogrzebowy. Telefon YA 7-6112.

✝

Wszystkim krewnym i znajomym donosimy tę smutną wiadomość, iż najukochańszy mąż mój, ojciec mój, brat nasz i teściowa nasza, śp.

Helena Kowalski

(z pierwsz. męża Przyborowski; matka śp. Karoliny Moquet, Józefa Pellack i George)

Członkini Tow. Matki Boskiej z Lourdes i Św. Anny; po bardzo ciężkiej chorobie, pożegnała się z tym światem, opatrzona Św. Sakramentami, dnia 1-go sierpnia, 1967 roku, o godzinie 8-ej rano, w starszym wieku

Pogrzeb odbędzie się w piątek, dnia 4-go sierpnia, o godzinie 12:30 po południu, z zakładu pogrzebowego Michalik, pnr. 1056 W. Chicago Ave. (róg Ogden), do kościoła Św. Jana Kantego, a stamtąd na cmentarz Św. Wojciecha, na parcelę familijną.

Na ten smutny obrządek zapraszamy wszystkich krewnych i znajomych, w ciężkim żalu pogrążeni:

Jan, Franciszek, Helena Parzygnat, Edward i Piotr, córka i synowie; **Józefa,** synowa; wnuki, wnuczki, prawnuki i prawnuczki, wraz z całą rodziną.

Pogrzebem zajmuje się. Michalik. Telefon 421-0936. 2-3

✝

Wszystkim krewnym i znajomym donosimy tę smutną wiadomość, iż najukochańszy mąż mój, ojciec, dziadek i pradziadek nasz, śp.

Zawiadomienie

Wszystkim krewnym i znajomym donosimy tę smutną wiadomość, iż najukochańszy mąż mój, ojciec, dziaduś i brat nasz, śp.

Karol A. Glomb

Członek Tow. Św. Józefa Nr. 290 ZPRK i Sherman Post No. 27 PLAV; po krótkiej chorobie, pożegnał się z tym światem, opatrzony Św. Sakramentami, dnia 2-go sierpnia, 1967 roku, o godzinie 5:30 rano, w podeszłym wieku. Zamieszkiwał na South Ada ul.

Zwłoki spoczywają w zakładzie pogrzebowym, pnr. 1335 W. 51st Street. Bliższe szczegóły o pogrzebie będą podane później.

W smutku pogrążona:
— **Rodzina.**

Pogrzebem zajmuje się: Urbanek Dom Pogrzebowy. Telefon YA 7-6112.

✝

Wszystkim krewnym i znajomym donosimy tę smutną wiadomość, iż najukochańszy mąż mój, ojciec mój, brat nasz i teściowa nasza, śp.

Józef Smoliński

Członek Tow. ŚŚ. Piotra i Pawła, Ukrainian National Association; po krótkiej chorobie, pożegnał się z tym światem, opatrzony Św. Sakramentami, dnia 1-go sierpnia, 1967 roku, o godzinie 4:45 po południu, przeżywszy lat 81.

Pogrzeb odbędzie się w piątek, dnia 4-go sierpnia, o godzinie 9-tej rano, z zakładu pogrzeb., pnr. 5040 S. Western Ave., do kościoła Nativity B. V. M., a stamtąd na cmentarz Zmartwychwstania Pańskiego, na parcelę familijną.

Na ten smutny obrządek zapraszamy wszystkich krewnych i znajomych, w ciężkim żalu pogrążeni:

Anna, żona; **Edward,** syn; wraz z całą rodziną.

Pogrzebem zajmuje się: Rozdilsky Funeral Home. Telefon HE 4-2100.

Wszystkim krewnym i znajomym donosimy tę smutną wiadomość, iż najukochańszy mąż mój, ojciec, dziadek i pradziadek nasz, śp.

Karol B. Wittek

(mąż śp. Józefiny, z domu Oleksinskiej)

po długiej i ciężkiej chorobie zasnął w Panu, dnia 31-go lipca, 1967 roku, w podeszłym wieku.

Pogrzeb odbędzie się w czwartek, dnia 3-go sierpnia, o godzinie 2-ej po południu z Goglin Funeral Home, pnr. 5935 W. Belmont Avenue, na cmentarz Elmwood Park, na parcelę familijną.

Na ten smutny obrządek zapraszamy wszystkich krewnych i znajomych, w ciężkim żalu pogrążeni:

Irene (Henry) Wolan i Virginia (Marcel) J. De Fyn, córki.

Zwłoki można odwiedzać we wtorek, po 7-ej wieczorem.

Pogrzebem zajmuje się: Goglin Funeral Home. Telefon BE 7-4404. 1-2

Wszystkim krewnym i znajomym donosimy tę smutną wiadomość, iż najukochańsza matka nasza, babcia i prababcia nasza, śp.

Marcyanna Nowak

(Z DOMU KORDAS)

Członkini Tow. Gabrieli Zapolskiej Grupa 330 Zw. Polek w Am., Tow. Zwycięstwo Grupa 1178 ZNP i Oddziału Gen. Kwaśniewskiego Nr. 43 Ligi Morskiej w Am.; po krótkiej chorobie, pożegnała się z tym światem, opatrzona Św. Sakramentami, dnia 30-go lipca. 1967 roku, o godzinie 10:45 wieczorem, w podeszłym wieku. Zamieszkiwała dawniej na Bunker ul.

Pogrzeb odbędzie się w czwartek, dnia 3-go sierpnia, o godzinie 9-ej rano, z zakładu pogrzebowe,o pnr. 4401 So. Kedzie Ave., do kościoła Św. Marii Magdaleny w South Chicago, a stamtąd na cmentarz Św. Krzyża w Calumet City, na parcelę familijną.

Na ten smutny obrządek zapraszamy wszystkich krewnych i znajomych, w ciężkim żalu pogrążeni:

Jan, mąż; **Bronisława,** córka; **Stanisław i Henryk Sr.,** synowie; **Jan Kejman,** zięć; **Maria i Konstancja,** synowe; **Marcyanna Niezgoda, Donna i Janina Rejman i Marcia,** wnuczki; **Jan, Henry Jr., Robert i Leonard,** wnuki; wraz z całą rodziną.

Pogrzebem zajmuje się Fortuna Funeral Home. Telefon LAfayette 3-7781. 1-2

Kalendarzyk Historyczny Na Miesiąc Sierpień

Rocznica Powstania Warszawskiego. — Zrzucenie Bomby Atomowej Na Hiroshima i Nagasaki i Poddanie Się Japonii. — Otwarcie Kanału Panamskiego. — Powstanie Śląskie. — Cud Nad Wisłą

1 sierpnia 1926 — zmarł Jan Kasprowicz. Wybitny poeta okresu Młodej Polski. Pod koniec życia osiedlił się wśród górali na Podhalu. Tam, w Harendzie, w Zakopanem powstały dwa ostatnie, bardzo piękne, tomiki wierszy poety: — "Księga ubogich" i "Mój świat." W roku 1960 przypadła 100-ta rocznica urodzin Kasprowicza.

1 sierpnia 1944 — to pamiętna data wybuchu Powstania Warszawskiego, w wyniku którego ludność Stolicy poniosła straszliwe straty, a samo miasto zostało przez hitlerowców niemal zrównane z ziemią. W tym czasie armia sowiecka stała bezczynnie na prawym brzegu Wisły, nie pozwalając na niesienie pomocy powstańcom przez lotnictwo Zachodu. Po wprost nadludzkim wysiłku i bohaterskiej walce Warszawa poddała się, gdy miasto znalazło się w kompletnej ruinie i gdy zabrakło żywności, wody i amunicji. Zawieszenie broni nastąpiło 3-go października, a kapitulacja 5-go października.

2 sierpnia 1945 r. — zakończyła się konferencja zwycięskich państw w Poczdamie, która m. inn. zadecydowała o zaakceptowaniu polskiej granicy na Odrze i Nysie Łużyckiej, oraz o wysiedleniu Niemców z polskich Ziem Zachodnich.

3 sierpnia 1914 r. — Powstanie Pierwszej Kompanii Kadrowej, pierwszego oddziału wojska polskiego po stu kilkudziesięciu latach niewoli. 6go sierpnia 1914 r. 1sza Kompania Kadrowa jako czołowa kolumna legionów Józefa Piłsudskiego przekroczyła granicę rosyjską. rozpoczynając walkę orężną o niepodległość Polski.

5 sierpnia 1944 r. — Hans Frank zanotował w swym pamiętniku: "....Pan Generalny Gubernator (to jest on sam) skierował następujące pismo do ministra Rzeszy d-ra Lammersa — Miasto Warszawa w większej części stoi w płomieniach. Wypalanie domów jest najpewniejszym środkiem do odebrania powstańcom kryjówek. Po tym powstaniu i jego stłumieniu Warszawa będzie całkowicie zniszczona, spotka ją zasłużony los..."

6 sierpnia 1718 — ukazał się pierwszy numer "Gazety Królewieckiej". Było to drugie z kolei pismo polskie (z czasów Jana Kazimierza zaczął wychodzić w Warszawie "Merkuryusz Polski Ordynacyjny"). Sam fakt świadczy dobitnie, że w XVIII w. nie tylko w Prusach Książęcych (część północno-wschodnia ze stolicą w Królewcu) rozwijało się bujnie polskie życie kulturalne.

6 sierpnia 1945 — zrzucenie pierwszej bomby atomowej na Hiroshima przez Amerykanów, a drugiej w dniu 9 sierpnia 1945 r. na Nagasaki. W kilka dni później Japonia poddała się.

6 sierpnia 1946 — w mauzoleum Cmentarza Wolskiego w Warszawie pochowano prochy 40 tys. Warszawiaków, pomordowanych przez hitlerowców w pierwszych tygodniach Powstania na terenie południowo-wschodnich dzielnic Stolicy.

14 sierpnia 1935 — uchwalenie prawa o ubezpieczeniu społecznym (Social Security Act) przez Kongres Stanów Zjednoczonych.

14 sierpnia 1945 — Japonia poddała się, a w dniu 2 września 1945 r. na pokładzie okrętu USS Missouri, w Tokio Bay nastąpiło podpisanie umowy rozejmowej. Rosja wypowiedziała wojnę Japonii 8-go sierpnia 1945 r. czyli na 6 dni przed poddaniem się Japonii Stanom Zjednoczonym, a w dwa dni po zrzuceniu bomby atomowej na Hiroshima.

15 sierpnia 1914 — oficjalne otwarcie Kanału Panamskiego, zbudowanego przez Amerykanów i znajdującego się pod ich zarządem. Kanał długości 50 mil, szeroki 110 stóp, głębokości 41 stóp i 12 śluzach zbudowano za pieniądze amerykańskie, a w dodatku Stany Zjednoczone zapłaciły republice Panamy 10 milionów dolarów za dożywotnie prawa do obszaru kanałowego, jak i płaciły rocznie $430,000 republice Panamy w formie podatku do roku 1955, a od 25go stycznia, 1955 r. Stany Zjed. płacą Panamie $1,930,000 rocznie w formie podatku.

15 sierpnia 1920 — Pogrom armii bolszewickiej pod Warszawą przez wojska polskie, zwany "Cudem nad Wisłą".

18 sierpnia 1919 — rozpoczęło się pierwsze Powstanie Śląskie, które po tygodniu krwawych walk upadło. Terror i bestialstwa niemieckie nie załamały dzielnego ludu śląskiego, lecz utwierdziły go jeszcze w patriotyźmie." ... Ten ucisk nieludzki, to bezprawie pruskie napełniło duszę Górnoślązka siłą cudowną — czytamy w wydanej w tym czasie na Śląsku broszurze — napełniło ją tesknotą za wolnością, za własną ojczyzną, gdzie by polskość w naturalnym otoczeniu mogła się wszechstronnie rozwijać..."

19 sierpnia 1920 — a więc w rok później — wybuchło drugie Powstanie Śląskie. Po kilku dniach zaciętych walk wojska powstańcze zaprzestały dalszych działań bojowych, mimo, że już całkowicie opanowały kilka powiatów. Na decyzję przerwania ognia wpłynęła deklaracja Komisji Międzysojuszniczej gwarantująca polskiej ludności osobiste bezpieczeństwo, swobodę akcji plebiscytowej oraz likwidację znienawidzonej niemieckiej policji.

20 sierpnia 1847 — urodził się jeden z najwybitniejszych powieściopisarzy i nowelistów a przy tem autor świetnych felietonów z życia Warszawy epoki pozytywizmu — Aleksander Głowacki, występujący najczęściej pod pseudonimem Bolesław Prus (autor "Faraona", "Placówki", "Lalki", "Emancypantek" i innych dzieł). Zmarł w r. 1912.

20 sierpnia 1941 — Brygada Strzelców Karpackich, dowodzona przez gen. Kopańskiego przybyła drogą morską do oblężonego portu Tobruk w Afryce Północnej. Dzielnie spisali się polscy żołnierze podczas długotrwałych walk, prowadzonych w niezwykle trudnych warunkach.

22 sierpnia 1795 — po upadku powstania kościuszkowskiego, grupa emigrantów polskich sporządziła w Paryżu Akt Zawiązania Deputacji Polskiej, zaczynający się od następujących słów: "Wpośród największych nieszczęść nie godzi się rozpaczać o Ojczyźnie... Przekonani jesteśmy, iż ta ojczyzna, która znalazła tylu obrońców, tylu mścicielów, straconą być nie może...' Jednym z tych, którzy podpisali akt Deputacji był Józef Wybicki, późniejszy autor hymnu narodowego.

24 sierpnia 1675 — król Jan III Sobieski, mając pod swą komendą 6 tys. wojska, odniósł zwycięstwo pod murami Lwowa nad 40-toma tysiącami Tatarów. Obserwujący tę bitwę posłowie francuscy byli pełni podziwu dla bitności polskiego wojska i umiejętności dowodzenia króla.

26 sierpnia 1920 — nadanie kobietom równouprawnienia w Ameryce, skutkiem uchwały Kongresu Stanów Zjednoczonych.

27 sierpnia 1610 — hetman Stanisław Żółkiewski zawarł układ z bojarami moskiewskimi, mocą którego uznali oni królewicza Władysława (późniejszego króla Władysława IV, syna Zygmunta III Wazy) carem moskiewskim. Jak wiadomo, układ ten nie został zrealizowany. Jednym z głównych powodów był fakt, że sam Zygmunt III chciał zasiąść na tronie moskiewskim.

28 sierpnia 1917 — powstanie Polskiego Komitetu Narodowego w Paryżu, który był przedstawicielem zjednoczonego wychodźtwa polskiego w całym świecie.

31 sierpnia 1920 — rozbicie i zmuszenie do odwrotu do Rosji konnej armii bolszewickiej atamana Budiennego przez 13 dyw. Strzelców Kresowych (1-szą dywizję Armii Polskiej we Francji, złożonej przeważnie z ochotników Polonii Amerykańskiej) w bitwie na linii Komarów-Zamość.

BLIŹNIACY SPOTYKAJĄ SIĘ Z BLIŹNIACZKAMI. Pani Joseph J. Counihan przedstawia swoje nowe bliźniaczki, Megan May i Margaret Mary, ich bliźniaczym braciom, Terrance i Timothy, lat 5, w Pittsburghu. W tej rodzinie jest ośmiu dalszych braci i sióstr.

PZPR Liczy Już Dwa Miliony Członków?

Warszawa — (FEI) Według zapewnień Z. Kliszki, członka Politbiura ("Trybuna Ludu nr. 135), Polska Zjednoczona Partia Robotnicza (PZPR), która dotąd nie wróciła do swej oficjalnej nazwy — Komunistyczna Partia Polski, liczy obecnie jakoby dwa miliony członków. W ciągu ostatnich siedmiu lat podwoiła ona swoje szeregi. "Wśród nowo przyjętych — jak twierdził Kliszko — wzrósł odsetek ludzi młodych, wychowanych i wykształconych w Polsce Ludowej. Blisko 60 procent składu partii stanowią towarzysze, którzy nie ukończyli 40 lat życia".

Od szeregu tygodni nadchodzą z Polski wiadomości o zwiększonym nacisku reżymowców na zatrudnionych przez państwo pracowników, aby wstępowali do partii. Szczególnie poddani są tym naciskom ludzie młodzi z wyższym wykształceniem. Ich opór dotąd był proporcjonalnie wielki do nacisku. Nie wszyscy mogą się oprzeć, ponieważ życie w kraju jest obecnie znacznie trudniejsze niż kilka lat temu. Rozbudowany przez reżymowego ministra spraw wewnętrzych, M. Moczara, aparat bezpieczeństwa kontroluje społeczeństwo, intryguje, terroryzuje. Stworzono psychozę podejrzeń, coraz częściej słyszy się o donosach, organa milicji bezprawnie dopuszczają się kontroli obywateli. Każdy dozorca domu ma obowiązek składania raportów w najbliższym komisariacie milicji.

★ PRACA ŻEŃSKA | ★ PRACA ŻEŃSKA

GIRL WANTED For OFFICE WORK
Must Speak English
Light Typing
Will Train
Alliance Printers & Publishers
1201 Milwaukee Ave.
BR 8-8700

Sewing Machine Operators
Heavy duty, single — double and 4 needle machine. Parachute experience desirable. Good salary. Excellent benefits.
IRVING AIR CHUTE CO., INC. (Western Division)
15001 So. Figueroa St.
Gardena, Calif. (213) 532-6800
An equal opportunity employer

Two Office Gals Wanted
RECEPTIONIST
With typing and minimum bookkeeping experience.
SECRETARY
Shorthand and typing required.
NEAR NORTH LOCATION
Phone DE 7-5780

★ MILWAUKEE
★ PRACA MĘSKA

Experienced Cook
Karl and Gretchen's Supper Club
Live in if desired.
Steady position; high starting salary based on experience. Best working conditions.
CALL 367-8881

Mechanic for General Maintenance
5 DAY WEEK
PREFER EXPERIENCE IN ELECTRICAL WORK
PLUMBING & REFRIGERATION
An Equal Opportunity Employer
SALARY OPEN
Continental Baking Co.
1011 W. SOMERS
264-3100

MASONS
Commercial
783-7446 252-3095
Sawall Masonry Const.

MEN
Supervisory Positions
Available for part time; janitorial work experience desired.
Ace Janitor Service
1334 N. Van Buren

★ PRACA ŻEŃSKA

NURSES
L.P.N.
FULL OR PART TIME
2D SHIFT
Addition to professional staff; excellent salary and benefits; convenient to transportation with freeway on 47th and Lisbon.
MILWAUKEE JEWISH HOME FOR THE AGED
2436 N. 50TH ST. 444-8891
CALL WEEKDAYS

CUTTER
Experienced in women's wear marking and cutting; steady employment; good earnings; many extra benefits.
Apply 9 A.M. to 11 A.M. and 1 P.M. to 3 P.M.
Snowhite Garment Mfg. Co.
224 W. Washington St.

HOUSEKEEPER
Permanent; live in or out; 2 adults, 1 child, 20 months; ranch home; pleasant living conditions.
2626 North 97th
258-6591

TYPIST
Pleasant working conditions in Branch office.
Large Nationwide Insurance Co.
Many employee benefits.
CONTACT MR. FARLEY
RELIANCE INSURANCE CO.
611 N. Broadway

SALAD GIRL
10 A.M. TO 4 P.M.
PLEASE APPLY IN PERSON
ALEXANDER'S
967 W. Lincoln

NURSES
R.N.
FULL OR PART TIME
2D SHIFT
Addition to professional staff; excellent salary and benefits; convenient to transportation with freeway on 47th and Lisbon.
MILWAUKEE JEWISH HOME FOR THE AGED
2436 N. 50TH ST. 444-8891
CALL WEEKDAYS

Excellent Opportunity For ALERT WOMAN!!
DOCTORS ASST.
needed to work with youngsters. No particular experience or education required. Will train.
DEVELOPMENTAL READING CENTER
281 E. Deerpath Rd.
Lake Forest, Ill. — 234-1899

SECRETARY
Marvelous Opportunity For Top Notch Young Woman.
Diversified Duties, Good Shorthand, Typing Skills.
SALARY OPEN.
Many Company Benefits.
The George S. May International Co.
111 S. WASHINGTON
PARK RIDGE, ILL.
Mr. Sandow — 825-8806
Don's Delay — Apply Today

SECRETARY
Must be experienced dictaphone operator, an accurate typist with initiative and pleasant personality. Will report to Vice-President of Sales. Excellent starting salary and benefits. After hours interview can be arrangend.
DUPLI-COLOR PRODUCTS CO.
1601 Nicholas Boulevard
Elk Grove Village — 439-0600

KOBIETA DO SPRZĄTANIA
Domu dla Starców. Darmo ubezpieczenie szpitalne, płatne wakacje. Dobra zapłata.
NE 1-4856

Na Cały Dzień Lub Część Dnia
Doświadczonych kobiet do szycia pokryć (upholstery).
VICTORY UPHOLSTERED SEATING CO.
2332 N. California
AL 2-2000

Sewing Machine Operators
Good steady jobs. Full or part time.
APPLY
5038 W. Madison
or Phone ES 9-6660

★ NAUKA JAZDY AUTEM

SZKOŁA JAZDY AUTEM

CZY POTRZEBUJESZ PRAWO JAZDY AUTEM ???
Zapisz się do szkoły p. JAWORSKIEGO na 10-dniowy kurs nauki.
Lekcje odbywają się codziennie od 9 rano do 9 wieczór.
Proszę dzwonić:
685-3344
4501 MILWAUKEE AVE.
A-COSMOPOLITAN DRIVER Training School

★ POMOC DOMOWA

MATURE WOMAN
Single, cook housekeeper, live in, 5 day week, own room, bath and TV. Top salary, must have good references. Good home with social security paid and vacation for the right person. Near North. Must speak some English.
Write—c/o A. F. Box 152
223 W. Washington St.
Chicago, Illinois

★ PRACA MĘSKA | ★ PRACA MĘSKA

SHIPPING & RECEIVING
Some knowledge of foreign shipments and routing required.
Excellent Working Conditions.
10 to 12 Paid Holidays
PaPid Life Insurance
Hospitalization and Major Medical Insurance
Excellent Retirement Program
2 to 4 Weeks Vacation
CALL NOW
MI 2-6969 ASK FOR MR. RENEKER
Underwriters Laboratories Inc.
An Equal Oppotrunity Employer

Part Time Clean-Up Man
For Bakery — Good Pay
Call 656-7337

PORTER
Full or part time.
Steady work.
Good starting salary.
AMERICAN DENTAL CO.
5 S. Wabash

Do Spryskiwania Do Wykańczania
Nieco doświadczenia.
Przybysze ze "Starego Kraju" mil widziani.
ZGŁOSZENIA
Walter Krasicki
lub
Jack Bringarder
LYON-HEALY Wytwórnia Harf
1423 W. Lake St.

DRILL PRESS OPERATOR
To Work On Drill Press
Excellent Benefits,
Hospitalization, Paid Holidays and Paid Vacation.
ADVANCE SCREW CO.
5160 W. Homer

DETALISTÓW BUDOWLANYCH
Zapłata $4.00 do $5.00 na godzinę.
ALERT STEEL
375-9600 Pytać o Mr. Nale

GENERAL SERVICE MEN
Repair passenger and truck tires Experience preferred. Top wages. All company benefits. — Apply:
FIRESTONE STORES
1550 S. Wabash
An Equal Opportunity Employer

MEN
GOODYEAR TIRE & RUBBER CO. RETREAD PLANT NOW HIRING MEN
Looking to the future! Starting Positions as:
SUPERVISORS
INSPECTORS
BUFFERS
MOLD MEN
We will train you. Develop for rapid advancement and promotions. Goodyear insurance program offers pension and retirement, group insurance, life, accident, sick benefits, hospitalization and surgical benefits. Good starting salary. Call collect, 215-425-0498, or write, 2743 E. Allegheny Ave., Phila. Pa. 19134.
An Equal Opportunity Employer

TRUCK MECHANIC
Experienced with Gas International Trucks and Gasoline.
G.M.C. Tractors preferred.
CALL
421-5092

CARPENTERS
Carpenter's Contractors
North, West, South areas
Call 521-6102

Speed Klect and-or Chief 15 Operator
Offset Stripper.
889-2555

OFFSET PRINTING ESTIMATOR
Experienced estimators and trainees for sheet and web equipment. Full company paid benefits including hospitalization and major medical plan. Profit sharing plan. Modern progressive plant. Opportunity for advancement.
Call C. Novak—AV 2-3000

★ POMOC DOMOWA

POWAŻNEJ KOBIETY
Samotnej, jako kucharki i gospodyni, do zamieszkania, 5 dni w tygodniu własny pokój, łazienka i TV. Najwyższa zapłata, musi posiadać dobre referencje. Dobry dom dla odpowiedniej osoby z płatną social security i płatnymi wakacjami. Bliska północ. Musi mówić nieco po angielsku.
Pisać — c/o A. F. Box 152
223 W. Washington St.
Chicago, Illinois

Zostań abonentem "Dziennika Związkowego". jeśli nim dotychczas nie jesteś.

Doświadczonego PIEKARZA
Do pracy przy "Vienna Bread"
Stała praca.
Najwyższe stawki.
ATLAS BAKING CO.
1429 W. Grand Ave.

STOLARZY Do Wykańczania
Nieco doświadczenia.
Przybysze ze "Starego Kraju" mile widziani.
ZGŁOSZENIA
Walter Krasicki
lub
Jack Bringarder
LYON-HEALY Wytwórnia Harf
1423 W. Lake

Outstanding opportunity. Excellent immediate opening.
MEDICAL TECHNOLOGIST CHIEF
B.S. degree ASCP registered or eligible.
Replace retiring chief and supervise 100 bed hospital lab. Opportunity for someone ready for promotion on take. Salary open.
Call 616-637-4792
or write W. C. Odom, Adm.
Box 350
South Haven, Mich. 49090

IMMEDIATE OPPORTUNITIES
MACHINE TOOL SERVICE
Maintenance and Rebuild on Lathes, Mills, Grinders, Drills, Presses and Boring Machines. Must be thoroughly experienced. Wages $3.50 to $4.00 hr. depending on experience. Day Shift
Call Mr. Terry
(213) 588-5146

Nauczymy Mężczyznę w Wieku 25-32 Lat
Chcącego nauczyć się zawodu i otrzymać stałą, na pełen czas pracę. Musi mówić po angielsku.
Zgłoszenia osobiście:
1647 N. Winchester
1sze piętro

CIGAR CLERKS
Men over 40.
Good starting pay, advancement Clean steady work. Paid vacation and hospitalization. Will train.
South side. Apply
Capitol Cigar Stores Co.
11060 S. Michigan Chicago

Warehousemen
We seek responsible men with ability and desire to do a good job in our warehouse. Top hourly wages. We are an established company and offer steady employment with many fringe benefits.
$2.58 per hour to start
with automatic increases every 3 months until top rate of $3.03 an hour is reached in 18 months.
Must read and write English.
HERST - ALLEN CO.
1901 W. Carroll

MAINT. REPAIR MACHINIST
For printing plant located in Cicero. All benefits.
Good opportunity.
Contact MR. ZIELEN
Color Wrap, Inc.
1859 S. 55th Avenue
OL 2-6701

MILLWORK ESTIMATOR
with some experience to estamate from blue prints, stock bill and handle contractors and retail sales.
HILL-BEHAN LUMBER CO.
9700 W. Irving Park Rd.
Schiller Park, Ill.
Mr. Frank Doyle — 678-4950

HANDYMAN
For used furniture store. Must have general furniture experience.
Apply
UNITED HOME FURNISHINGS
2011 W. Chicago

MĘŻCZYZNY DO GRILLU
Najwyższa zapłata, wakacje i stała praca. 9 godzinna zmiana. Możliwości awansu. Położone w południowej dzielnicy, okolica 35ta i Halsted. Także inny lokal przy Fullerton i Ashland.
Telefonować do Jack na LI 9-9351
Od 8 rano do 2 po poł.
Musi mówić po angielsku.
2407 N. Ashland

★ PRACA MĘSKA

Janitorów
$2.40 na godzinę na początek.
8 Ludzi Potrzeba Na Pierwszą Zmianę.
Praca jako maintenance janitors.
Potrzebna dobra opinia z pracy. Szczodre świadczenia firmowe. Musicie mieć własny transport.
HONEYWELL
Wywiady codziennie 8-4.
Sobota 8-12 (w południe)
8330 N. AUSTIN
Morton Grove, Ill.
TELEFON
YO 6-5403
lub
IR 8-5468
(An Equal Opportunity Employer)

★ KONTRAKTORZY

MALARZ — ZAWIESZANIE TAPET
Średniego rozmiaru pokój około $22.00; kolor do wyboru. Ceny zniżone poniżej obecnych. Także prace na zewnątrz. Okno $2.25. Reperacje extra. Szybka obsługa. Telefonować:
784-0510

★ DOMY

BUDA
POSZUKUJE BUDYNKÓW —
Zaoszczędzicie sobie czasu, pieniędzy i trudu, zgłoście się do BIUR BUDY!

2 MIESZKANIOWY murowany, obity. Garaż na 2 auta. Nowoczesne wanny i kuchnia. Dochód $150 miesięcznie. Właściciel mieszka na Florydzie musi sprzedać. Przyjmie umiarkowaną ofertę. Okolica Armitage i California ul.
Tel. AL 2-7730 lub CA 7-8598

Owner Will Sacrifice For Quick Sale
NEW BUILDING — Store or Offices — with Deluxe 3 bedroom apartment. Location 71st W. of Western Ave. Only $38,000.
Phone after 6 P. M.
737-4576

JACKOWA
Dwu piętrowy, na dubeltowej parceli ,blisko kościoła, ogromnie duże pokoje, nowoczesne 4-5-ki, piwnica i garaż. Okazja.
BUDA
486-6363

★ DO WYNAJĘCIA

JADWIGOWO, 5 pokoi z łazienką, $65. Dzwońcie po 5-tej: 867-8453.

5 POKOI, czyste, widne na drugim. Gorąca woda. 2 gazowe "space heaters". 2328 N. Maplewood.

3 CZYSTE pokoje, 1-sze piętro, $65 — okolica Fullerton-Laramie. 379-7394

2-4 POKOJOWE mieszkania, widne, łazienki, weranda. $40 i $45. Acorn Realty 1145 N. Ashland

★ PARCELE

1½ AKRA NAD JEZIOREM
Cena $3,500. Okolica ładnych nowych domów. Z $350 możecie zacząć.
Telefonujcie 848-4935

★ MOTORÓWKI

MOTORÓWKA, 23 stopy, 1963 Century Convertible, S.S. Radio. Przyrząd do mierzenia głębokości, kompas, 188 koni motorowych. Doskonały stan, na wodzie, gotowa do jazdy. Trzeba zobaczyć. 636-5349.

★ LETNISKA DO WYNAJĘCIA

Idealne Tanie Miejsce NA WAKACJE i WEEK-ENDY
2 bloki od piaszczystej plaży, obok sklepy, teatr, golf, tennis, rybołóstwo. Doskonała kuchnia europejska.
Ceny Bardzo Przystępne.
CRESCENT LODGE RESORT
225-7 Oak St. South Haven, Mich
Tel. (Area Code 616) 637-4683
lub Chicago: 586-3960

Wakacje i Weekendy W Słonecznym Michigan
2 GODZINY JAZDY z CHICAGO, Dansingi, plaża, rybołówstwo, jazda konna, gry i zabawy. Ceny przystępne dla każdego. Dzieci poniżej 12 lat płacą połowę ceny. Wyśmienita polska kuchnia.
Leafwood Resort
Base Line Road
South Haven, Mich.
AL 2-3514, po godz. 6-ej lub 616-637-4311, o każdej porze

★ TELEWIZJA

PIĘKNA NOWA KOLOROWA TELEWIZJA
Już teraz możecie sobie pozwolić na piękną kolorową telewizję
PHILCO FORD
największa firma w świecie ma 267 kwadratowych cali obraz
za tylko $299.95.
Można, jeżeli chcecie kupić na spłaty—$14.00 miesięcznie
Ta cena jest ważna na trzy dni.
Tel. HA 1-0610
1452 W. CHICAGO AVE.

Budżet Chicago 1968 Projektowany w Rekordowej Sumie $674,841,020

Będzie o $56,956,849 Wyższy Od Budżetu Tegorocznego.

Według raportu Arthura G. Chicago, departamenty miejskie przedłożyły mu tak wysokie projekty wydatków, że na tej podstawie projekt budżetu miasta na rok 1968 będzie rekordowej wysokości, bo osiągnie sumę $674,841,-020.

A zatem spodziewane jest, że budżet miejski na rok 1968 będzie o $56,956,849 większy od budżetu z 1967 roku, wynoszącego $617,884,171.

Około $38 milionów z planowanej zwyżki będzie pochodzić z funduszu bondowego zatwierdzonego przez wyborców w dniu 14 czerwca, 1966.

Reszta podwyżki budżetowej ma być pokryta z podwyżki podatku realnościowego z 1-centowej podwyżki podatku od sprzedaży i z podatku od specjalnych usług.

Tak, jak obecnie zagadnienie budżetu wygląda, to nie zachodzi potrzeba podwyżki podatku realnościowego, aby pokryć wszystkie wydatki miasta — oświadczył dyrektor Lindell.

Żaden z departamentów miejskich nie żądał podwyżki uposażeń w jego departamencie. Ewentualna podwyżka jakichkolwiek uposażeń pracowników miejskich będzie zależała od decyzji mayora Daley.

Lindell oznajmił, że w następnych kilku tygodniach szefowie departam. miejskich będą musieli przedłożyć szczegółowe zestawienia ich projektów budżetowych do przeglądnięcia przez mayora Daley. Prawo wymaga, aby mayor przedłożył swe zalecenia budżetowe Radzie Miejskiej przed dniem 15 listopada.

Przy tym Lindell wyraził się, że na ogół finanse miejskie są w dobrej formie.

Na fundusz operacyjny Korporacji Miejskiej będzie w przyszłym budżecie przewidziana suma $283,171,704. Będzie to o $10,688,447 więcej aniżeli jest w budżecie obecnie wykonywanym. Z tej podwyżki $5,634,000 jest przewidziane na przyjęcie 500 nowych policjantów, a $1 milion, na polepszenie lotniska Midway. Reszta $765,000 jest przewidziana na specjalny program młodzieżowy.

Według dyr. Lindella każdy dolar wpłaconego podatku do kasy miejskiej jest rozdzielony jak następuje: 42 centy idzie na potrzeby Rady Edukacyjnej, 37 centów na potrzeby administracji miejskiej, 7 centów do Zarządu Dystryktu Parkowego, 7 centów do Zarządu Powiatu Cook, 6 centów do Dystryktu Sanitarnego i 1 cent do Dystryktu Rezerwatów Leśnych.

T.A. Jones-Dyrektorem Komisji Fed. Dla Spraw Rozruchów Murzyńskich

Jones Jest Pierwszym Murzynem Na Stanowisku Dyrektora Stanowego Departamentu Podatkowego Illinois.

Prezydent Johnson mianował Theodore Jones, dyrektora departamentu podatków w administracji stanu Illinois—dyrektorem specjalnej prezydenckiej komisji doradczej do badania rozruchów murzyńskich, której przewodniczącym jest gub. Kerner.

Jak Doszło Do Nominacji

Kerner oświadczył, że Jones jest człowiekiem o niezwykłych uzdolnieniach, który doskonale sprawuje swe obowiązki w administracji stanu Illinois. Zatrzyma on swe dotychczasowe stanowisko w Springfield, gdzie będzie dojeżdżał z Washingtonu na sobotę i niedzielę. Część swych funkcji będzie musiał relegować na zastępcę dyrektora departamentu podatkowego Sam Keys.

Gub. Kerner zabrał ze sobą Jonesa jako doradcę do Washingtonu, gdzie udał się na zaproszenie prez. Johnsona dla objęcia funkcji przewodniczącego komisji doradczej dla spraw rozruchów murzyńskich. Nominacja Jonesa nie była pomysłem Kernera, lecz Davida Ginsberga, adwokata waszyngtońskiego który został mianowany wykonawczym dyrektorem prezydenckiej komisji doradczej. Gub. Kerner miał nadzieję, że Jones założy w Chicago oddział biura komisji i tą drogą będzie z nią utrzymywał kontakt, bez potrzeby przenoszenia się do Washingtonu, ale pod presją Ginsberga zrezygnował z tej myśli i zgodził się na to, nie bez oporu, że Jones będzie mieszkał w Washingtonie przez pięć dni, a dojeżdżał do Chicago i Springfield na dwa dni t.j. sobotę i niedzielę.

Kto Zeznawał Przed Komisją?

Gub. Kerner jako przewodniczący komisji i Ginsberg jako jej dyrektor wykonawczy oświadczyli, że 11 członków tej komisji nie będzie miało zastępców i że wszyscy będą przyjeżdżać do Washingtonu na posiedzenia.

Na swym pierwszym posiedzeniu w Washingtonie komisja wysłuchała zeznań b. solicytora generalnego St. Zj. Lee Rankin, który był dyrektorem komisji Warrena, zastępcy prokuratora generalnego Warren Christopher, który był wice-przewodniczącym komisji do badania przyczyn rozruchów w dzielnicy Watts w Los Angeles oraz Herberta J. Milera, przewodniczącego komisji kryminalnej Dystryktu Columbia. Zeznawał również przed komisją gen. Winston P. Wilson, szef biura armii dla spraw Gwardii Narodowej, oraz brygadier gen. E. W. Hollis, którzy zajmują się organizacją treningu Gwardii Narodowej dla walki z zrozruchami.

Dyrektor FBI Edgar Hoover poinformował Komisję o materiałach FBI, które będą postawione do jej dyspozycji.

Gub. Kerner powiedział reporterom, że z informacji zebranych przez FBI w badaniu 52 wypadków rozruchów w ciągu ostatnich trzech lat, nie wynika, żeby za ich kulisami działała jakaś konspiracja.

MIRROS

STAROKRAJSKA prawdziwa maść ŻYWOKOSTOWA Nr. 2, silnie rozgrzewająca, doskonała na przeziębienia, na bóle muskularne, reumatyczne itd. Nr. 1 doskonała na zwichnięcia, złamania, stłuczenia, opuchlinę itd. Do nabycia w polskich aptekach. Z dalszych okolic wyślijcie Money Order $3.30 na dwie maści, lub $1.98 na jedną maść, bez różnicy na numery. Koszt na C.O.D 48c.

MIRROS MEDICINE CO.
2048 W. Division St. Chicago Ill. 60622

Godzina Słoneczna
LIDII PUCIŃSKIEJ
Rano 8:30 - 9:30 ze Stacji WEDC
KALENDARZYK — PORADY: DLA PIĘKNYCH PAŃ, GOSPODARCZE — PRZEPISY KUCHARSKIE — POEZJE — POGADANKI — DAWNE NIEZAPOMIANE PIOSENKI
Wieczorem o Godz. 8 ze Stacji WOPA
PRZEGLĄD IMPREZ — ROCZNIC NARODOWYCH — KĄCIK WETERAŃSKI

POLSKA w MUZYCE, PIEŚNI i SŁOWIE
WIADOMOŚCI—MUZYKA—POLSKA PIEŚŃ
POLSKIE SŁOWO
ADAM GRZEGORZEWSKI
Kierownik—Zarządca Programu Nadawanego Codziennie
Od Poniedziałku do Piątku włącznie
od 12 do 12:30 po południu
(Narożnik Milwaukee i Pulaski)
Przez Stację WOPA
AM FM 1490 KC
Studio i Biuro mieszczą się pnr.
3322 N. Pulaski Rd. 777-0900 — 777-0961

Przyszłość Miast w Rękach 2-ch Autorytetów

Gub. Kerner i Były Senator Douglas Na Ważnych Pozycjach

Jeden z wybitnych kolumnistów Chicago zwraca uwagę na fakt, że dwaj wybitni Amerykanie ze stanu Illinois stoją obecnie na tak ważnych pozycjach, że od ich wiedzy i umiejętności pokierowania pracami Zespołów, na których czele stanęli, będzie zależała przyszłość wielkich miast amerykańskich. Są nimi gub. Otto Kerner, jako przewodniczący mianowanego przez prez. Johnsona Komitetu Kontroli Rozruchów, i były senator Paul Douglas, stojący na czele Krajowej Komisji Problemów Urbanistycznych. Pierwszy pracuje dla "teraźniejszości," a drugi dla "długodystansowych planów." Praca obu i ich Zespołów jest życiowo ważna dla wewnętrznego ładu i spokoju w naszym kraju.

Zaprzysiężenie Nowego Superint. Policji Chicago

Utworzono Wydział Służb Społecznych Depart. Policji

Wczoraj w Ratuszu miejskim odbyła się uroczysta ceremonia, zaprzysiężenie nowego superitendenta Policji Chicago — Jamesa B. Conliska, w obecności około 300 osób, głównie aldermanów, urzędników miejskich i przywódców organizacji obywatelskich i społecznych.

Po zaprzysiężeniu, którego dokonał mayor Daley, odbyło się przyjęcie w hotelu Sheraton-Blackstone, na którym nowy superintendent Conlisk podał do wiadomości utworzenie w Departamencie Policji nowego Wydziału Służb Społecznych. Nowy Wydział skupi w sobie dotychczasowe 3 sekcje, to jest stosunków społecznych, spraw dzielnicowych i służby obywatelskiej.

Dalej superintendent Conlisk zapowiedział podjęcie studiów w kierunku wykonalności wprowadzenia systemu patrolowania ulic przy pomocy helikopterów i zaopatrzenia patrolowych w osobiste aparaty radiowe nadawczo-odbiorcze.

Nowy Superintendent Policji zaapelował też do mieszkańców Chicago, o współpracę z Policją w celu ochrony dobra publicznego i ludności. Lepsza służba policyjna może być osiągnięta tylko wtedy, jeśli każdy obywatel miasta w każdej dzielnicy będzie się starał Policji czynnie pomóc w wykonaniu jej zadań—powiedział superint. Conlisk.

Jako zawodowy policjant przyrzekł on, że będzie się starał o dalszą modernizację Departamentu Policji zapoczątkowaną podczas 7-letnich rządów Departamentem przez Wilsona, który od wczoraj przeszedł na emeryturę.

Ceremonia zaprzysiężenia nowego Superintendenta była dla mayora Daley okazją do wypowiedzenia ciepłych słów pochwały i uznania pod adresem Policji, która ostatnio spełniła "cudownie swe zadanie utrzymania ładu i porządku w kilku zapalnych punktach Chicago".

Do tego przyczyniła się też postawa ludności Chicago, która odwróciła się od agitatorów i sprawców kłopotów (troublemakers), którzy w tym celu przybyli do naszego miasta — powiedział mayor Daley.

Podczas ostatnich 3-ch nocy nie było już w Chicago żadnego wypadku napadu na policjanta, czy strażaka — dodał mayor Daley.

Potrzebujemy więcej współpracy, a nie konfliktów—więcej koordynacji, a nie kontrowersji — stwierdził mayor Daley.

Rezygnacja Szefa Biblioteki Publ. w Chicago Zapowiedzią Reform

Rada Biblioteki Przyjęła Również Rezygnację Swego Wiceprezesa O. O. Morris i Wybrała Prezesem Ralph G. Newman, a Wiceprezesem Leslie J. Sorenson.

Długoletnia kierowniczka Biblioteki Miejskiej Chicago Gertrtuda Gscheidle (61) zrezygnowała ze swego stanowiska, a wraz z nią ustąpiły dwie jej zastępczynie: Margaret Reilly (69) i Ann Danegger (59). Rada Biblioteki mianowała tymczasowym jej kierownikiem Alexandra Ladensona, (59).

Nowy Prezes i Wiceprezes.

Rówocześnie Rada przyjęła rezygnację wice-prezesa O. O. Morris, urzędującego tymczasowo w charakterze prezesa, po ustąpieniu z tego stanowiska Anthony Mentone, mianowanego sędzią - magistratem. Rada wybrała prezesem Ralph G. Newmana, właściciela księgarni "Abraham Lnicoln Book Shop", 18 E. Chestnut. Na miejsce zaś Morrisa wybrano jednomyślnie wiceprezesem Rady Leslie J. Sorensona.

Gertruda Gscheidle była przez dłuższy czas przedmiotem ostrego krytycyzmu, który przypisywał jej odpowiedzialność za zastój w rozwoju Biblioteki Publicznej w Chicago oraz stosowanie dyktatorskich metod. Zarzuca się, że metody wygnały z Biblioteki ludzi bardziej uzdolnionych i doprowadziły do przejęcia funkcji Rady przez szefa cierpiącego na nadmierne ambicje władzy.

Studia Nad Reformą Biblioteki.

Nowy prezes Rady Ralph Newman oświadczył, że długoletnia dyrektorka Biblioteki była oddana bez reszty jej sprawom i poświęciła się całkowicie swym obowiązkom, które wypełniły całe jej życie. Błędem jej była wszakże niezdolność utrzymania należytego kontaktu z poblicznością i z Radą Biblioteki, co łączyło się z tem, że krytycyzm wobec instytucji uważała za wyraz niechęci osobistej do jej osoby, a przytem była bardzo uparta.

Nowy wice-prezes Rady Biblioteki A. Ladenson jest byłym miejskim komisarzem do spraw ruchu oraz członkiem Rady od 6 lat. Zwołał on niezwłocznie posiedzenie komitetu administracyjnego Rady, dla opracowania uchwalonego na plenum programu studiów nad defektami systemu bibliotecznego. Studia te kosztować będą około $100,000, a do ich przeprowadzenia będzie powołany trzy osobowy komitet obywatelski. Wybór jego nastąpi na zebraniu rady 11-go września, a studia trwać będą rok.

Właściciele Małych Domków Dostaną Subwencje Do $1,500 Na Naprawy

Chicago Dostało Na Ten Cel $952,500 z Funduszu Federalnego

Chicago dostało pierwszą subwencję federalną w sumie $952,500 na pomoc w naprawach budynków przez właścicieli, których dochód roczny nie przekracza $3,000 rocznie.

Na cele reparacyjne ci właściciele dostaną bezwrotne zapomogi z tego funduszu.

Edward F. King, zastępca dyrektora Ośrodków Służby Dzielnicowej, oświadczył, że takie zapomogi do $1,500 umożliwią około 1,000 właścicielom małych ruder, poczynienie takich istotnych napraw, które są wymagane przez miejski kodeks budowlany. Takie subwencje będą udzielane w 9 okręgach Chicago.

Przez tą donację sumy uzyskane przez Chicago z funduszów federalnych na cele mieszkaniowo - reparacyjne podwyższyły się do $7,188,000. Dotychczas większość z tych sum była obrócona na zorganizowanie inspekcji mieszkaniowej w dzielnicach zaniedbanych. Od teraz takie donacje będą obracane na naprawy małych budynków, posiadanych przez właścicieli, głównie emerytów, których dochód nie przekracza $3,000 rocznie, więc nie byli oni w stanie sami swych domów naprawić, aby odpowiadały wymogom kodeksu budowlanego.

Nadzwyczajne Zebranie Rady Miejskiej

Zostało Zwołane Na Piątek Na Żądanie Trzech Aldermanów

Specjalne zebranie Rady Miejskiej zostało zwołane na ten piątek przed południem celem przedyskutowania projektu nowego ordynansu mieszkaniowego, któryby usunął wszelką dyskryminację religijną i rasową od spraw wynajmu i sprzedaży mieszkań i domów przez właścicieli. Zebranie to zwołał klerk miejski John Marcin, za doradą radcy prawnego korporacji Miejskiej Raymonda F. Simona, który wyraził opinię, że żądanie takiego zebrania przez 3-ch aldermanów jest "legalne i właściwe."

Aldermani, którzy żądali zwołania tego specjalnego zebrania Rady są: — Leon M. Despres, A. Rayner i William Cousins.

Inny zaś alderman popierający Administrację miejską oświadczył, że takie nadzwyczajne zebranie nie da żadnego wyniku, bo i tak cały projekt tych 3-ch aldermanów musi najpierw przejść przez normalną procedurę w odpowiednim komitecie, aby mógł być uchwalony przez plenum Rady Miejskiej.

Nadwyrężenie Niższej Części Pleców

Pisze Dr. Daniel Michalec

Nadwyrężenie niższej części pleców jest zjawiskiem ogólnym u ludzi, którzy często schylają się, podnoszą ciężary oraz wyginają swe ciało w najrozmaitszy sób w czasie codziennych zajęć.

Dr. Daniel Michalec

Mięśnie w niższej części pleców stają się więc naprężone i bolesne, a ból tym bardziej daje się we znaki w czasie poruszania się. Czasem ból ten promieniuje po całej nodze lub obu nogach w wypadku gdy nerw kulszowy jest podrażniony. Lekarz - chiropraktor ma szczególne wykształcenie w tym zakresie i przez odpowiednie badanie może ustalić, do jakiego stopnia nastąpiło schorzenie. Jego leczenie daje odprężenie zaatakowanym mięśniom, pobudza normalne krążenie krwi i dostawy pokarmów żylnych w części zbolałej. Za pomocą manipulacji chiropraktycznych i terapii fizycznej lekarz-chiropraktor stara się przywrócić normalny stan zdrowia przez usunięcie przyczyn chorobowych.

Nasze biuro chiropraktorskie jest wyposażone we wszelki ekwipunek potrzebny do leczenia schorzeń-muskularno-kostnych.

Biuro Dra Michalec mieści się pod numerem 5130 W. Belmont Avenue, Chicago, Illinois, telefon AV 3-0354. (P. R. M.)

OPUŚCIŁA SZPITAL — Po 3 dniach pobytu w szpitalu Royal Victoria w Montrealu, księżna Grace z Monaco wygląda na bystrą i czarującą podczas opuszczania szpitala. Rodzina królewska odwiedzi rodziców księżny Grace w St. Zjedn., celem zapewnienia jej (księżnej) kompletnego odpoczynku.

EDWARD M. KORRY (powyżej), amerykański ambasador w Etiopii, został zamianowany przez prez. Johnsona ambasadorem w Chile na miejsce Ralpha A. Dungan'a, który zrezygnował.

Terroryści Viet Kongu

Saigon. (UPI) — Wzmaga się akcja terrorystyczna Wiet Kongu.

W ubiegłym tygodniu miało miejsce 68 akcji terrorystycznych. W ich wyniku 52 cywilów zostało zabitych, 39 rannych i 44 porwanych. Pośród zabitych znajdowało się 16 pracowników rządu południowo - wietnamskiego.

Doświadczenia Pożaru McCormick i Plan Reformy Kodeksu Budowlan.

80 Stronicowy Raport z Prac Komisji Inwestygacyjnej Dla Zbadania Przyczyn Pożaru McCormick Place i 40 Propozycji Zmian w Miejskim Kodeksie Budowlanym Dla Zabezpieczenia Przeciwko Przyszłym Pożarom. —

W dwa dni po pożarze, który zniszczył całkowicie McCormick Place, mayor Daley powołał do życia komisję badawczą dla przestudiowania przyczyn tej katastrofy i opracowania środków zaradczych na przyszłość. Na czele komisji stanął prof. Rolf H. Jensen z Illinois Institute of Technology. W skład komisji weszło pozatem 11 innych rzeczoznawców. Sprawozdanie komisji zostało przedstawione w dniu 31 lipca na konferencji prasowej u mayora Daley.

Krótkie Spięcie

Raport stwierdza, że McCormick Place posiadało wadliwy system przewodów elektrycznych i prawdopodobieństwo krótkiego spięcia jak źródło pożaru jest bardzo wysokie. Sala wystawowa posiadała gaśnice przeciwpożarowe w stanie nieczynnym z powodu zepsutego dostępu do wody, a strażnicy nie posiadali treningu przeciwpożarowego. 6-o minutowe opóźnienie w nadaniu alarmu, który sprowadził straż ogniową miało poważny wpływ na rozmiar pożaru, który po przybyciu straży był już niekontrolowany. Gdyby pożar wybuchł w ciągu dnia, gdy sale były przepełnione zwiedzającymi, wybuchłaby panika, która pociągnęłaby za sobą liczne ofiary w ludziach zadeptanych, lub zabitych wskutek szybkiego zawalenia się dachu, w pół godziny po wezwaniu straży ogniowej. Nastąpiło to w wyniku słabej struktury ścian.

Szczotka i Dywan

Dwaj dozorcy podjęli walkę z pożarem: jeden przy pomocy szczotki, drugi — dywana, ale nic z tego nie wyszło, bo nie mieli wody. Prace przy budowie autostrady Stevensona wymagały zamknięcia czterech hydrantów co bardzo utrudniło walkę z pożarem, niezależnie od braku gaśnic w poszczególnych salach wystawowych, m. in. w tej, w której rozpoczął się pożar.

Wnioski komisji proponują m. in. instalację urządzeń przeciwpożarowych we wszystkich salach wystawowych, zaangażowanie wykwalifikowanego specjalisty (Fire Marshall), odpowiedzialnego za utrzymanie w pełnym pogotowiu rozbudowanych urządzeń przeciwpożarowych oraz organizację i wyszkolenie presonelu do walki z pożarami.

Najwięcej wiadomości sportowych zasięgniesz, czytając Dziennik Związkowy.

Awantura Przed Składem Wódek i Aresztowanie 45 Opornych

Właściciel Składu Zabił Dwoma Strzałami Rewolwerowymi Gościa w Składzie i Tym Wywołał Reakcję Tłumu, Który Policja Rozpędziła. —

Policja aresztowała ostatniej nocy na południowej stronie miasta 45 osób w rezultacie awantur jakie zostały wywołane przez zastrzelenie gościa w składzie likierów przez właściciela. Właściciel składu został aresztowany i oskarżony o morderstwo.

Tak liczne aresztowania nastąpiły, gdy Policja wezwała do rozejścia się tłumu, jaki zaczął się zbierać przed składem z wódkami przy 67-tej i Cottage Grove. Osoby aresztowane zostały przewiezione do kwatery Głównej Policji przy 1121 S. State St. Aresztowani byli częścią tłumu złożonego najmniej z 250 osób. Odmówili oni rozejścia się na wezwanie Policji.

Będą oni oskarżeni o nieporządne prowadzenie się, opór przy aresztowaniu i przeszkadzanie Policji w wypełnianiu jej obowiązków.

Według raportu Policji właściciel składu z wódkami przy 6659 S. Cottage Grove, Nicholas J. Nickolaou strzelił dwukrotnie z rewolweru do 26 letniego Juliusa Woodsa, twierdząc, że uczynił to w obronie własnej. Woods zmarł wkrótce w szpitalu od tych dwóch kul. Nicholaou twierdzi, że strzelił do Woodsa wtedy, gdy ten zagroził mu rewolwerem w czasie kłótni. Nickolaou oddał Policji rewolwer kalibru .38, twierdząc, że to był rewolwer Woodsa. Jedni naoczni świadkowie zajścia potwierdzają te zeznania Nickolaou, a inni twierdzą inaczej, powiadając, że Woods nie miał żadnej broni, a Nickolaou strzelił do niego dwukrotnie wtedy, gdy Woods zagroził mu doniesieniem do Policji, że on zaczepia małe dzieci w sąsiedztwie.

Po tym fatalnym postrzeleniu Woodsa, zebrał się tłum, który przyjął groźbą postawą wobec właściciela składu wódek Nickolaou. Policji trudno było ocenić, czy ta groźna postawa nie była pretekstem, aby rzucić się na skład likierów i rabować, zwłaszcza, że udział w tłumie brała przeważnie młodzież.

Dla bezpieczeństwa Policja skład zamknęła.

Chicagoski Oryginalny 18-ej Ulicy
LEADER DEPT. STORE
1700 W. 18th ST. — NA WOJCIECHOWIE
Na Przedmieściach: TO 3-8000
Kołdry Robione Na Zamówienie Darmo
W Naszej Własnej Pracowni z Importowanych Materiałów. Możecie Się Przyglądać Robocie.
Gwarantowane Zadowolenie — Nasz 50-ty Rok.
ODBIERAMY i DOWOZIMY DARMO

Kołdra będzie jak nowa — z waszej starej wełny lub pierza . . . darmo z zakupem materiału.
- Wełna lub pierze będzie czyszczone i sterylizowane.
- Będzie puszyste i odnowione.
- Poszycia do wyboru.

Telefonujcie CA 6-6230
LAYAWAY lub BUDGET PLAN na ŻYCZENIA

Słuchajcie Programu Radiowego
który prowadzi
ROBERT LEWANDOWSKI
Od Poniedziałku Do Piątku
7:00 - 8:00 Rano
Niedziela 2-3 pp.
WSBC——1240 kc
Informacje w sprawie ogłoszeń
ANdover 3-6319

Słuchajcie Programu GRUNWALDZKIEGO
ZE STACJI
WOPA
W KAŻDY WTOREK, ŚRODĘ, CZWARTEK i PIĄTEK
Od godz. 7—7:30 wiecz.
Ogłoszenia odpowiedzialnych kupców oraz skecz humorystyczny:
KŁOPOTY SIEKIERKÓW
BRONISŁAW ZIELIŃSKI, kierownik
PELAGIA i BRONISŁAW MROZOWIE, anonserzy

KAWALKADA WOPA
Codziennie coś nowego
Od Poniedziałku do Piątku o 1-szej po poł.
Produkcja: Dr. Włodz. Z. Sikora
W NIEDZIELE O GODZ. 3:30
WIADOMOŚCI WIECZOROWE OPA 1490
MÓWI Dr. W. SIKORA O GODZ. 8:15