POGODA

Dziś będzie częściowo pogoda słoneczna i parno, przelotne burze. Temperatura do 86 stopni. W nocy burze, temperatura 65 stopni. Wiatry południowe.

W piątek będzie częściowo pogoda słoneczna, upalnie i parno. Temperatura do 88 stopni. Możliwość opadów dziś 60 procent, w nocy 40 procent, w piątek 20 procent.

Wschód: — 5:37. Zachód: — 8:16.

Dziennik Związkowy

POLISH DAILY ZGODA

Published Since 1908

AN AMERICAN DAILY IN THE POLISH LANGUAGE — MEMBER OF UNITED PRESS INTERNATIONAL

KALENDARZYK

Dziś — czwartek, dnia 25 lipca — Jakuba, Krzysztofa.

Jutro — piątek, dnia 26 lipca — Anny, Mirosławy.

Pojutrze — sobota, dnia 27 lipca — Pantaleona, Natalii.

No. 173 Rok (Vol.) LXVI CHICAGO, ILL., Czwartek, 25-go Lipca (Thursday, July 25), 1974 Telephone BRunswick 8-8700 20¢

NIXON PODPORZĄDKUJE SIĘ SĄDOWI

Jak Breżniew Pouczał Polaków

Z Dnia

—CHICAGO SOCIETY,
—CZY PRL FORUM?

* * *

Wierzycie, że "z chłopa — pan" to nieznośna kreatura? Jeszcze gorszą jest dentysta-ideolog. Zafundowało sobie takiego "Chicago Society", powierzając mu redakcję swego biuletynu. Straszą tego "dentologa" upiory emigracyjne malowane przez propagandzistów reżimowych w "minionym okresie błędów i wypaczeń." Dziś nawet oficjalna propaganda komunistów zmieniła ton i znacznie lepiej wyraża się o emigracji niż "Chicago Society Forum".

* * *

Terroretyk "Chicago Society" załamuje ręce nad emigracją, której umysły rzekomo zatrzymały się w 1939 r., która zabrania wyjazdów do Polski, czytania wszystkiego co zostało wydane w Polsce i t.p. Gdzie on to wszystko wyczytał? Chyba nie w polskiej prasie emigracyjnej, na pewno nie w "Związkowym", ponieważ nawet w tych felietonach pisałem, że Polskę trzeba odwiedzać, ale oburzałem się na jednostronną wymianę kulturalną. Zalewa nas bibuła propagandowa z Polski, ale nasze wydawnictwa, nawet tak poważne, jak paryska "Kultura" i londyńskie "Wiadomości", są w PRL owocem zakazanym.

* * *

Z obowiązku czytam prawie całą prasę polską wychodzącą poza PRL. Nigdzie nie natknąłem się na żądanie przywrócenia stosunków przedwojennych, bo wszyscy wiemy dobrze, że nie ma powrotu do wczoraj. Natomiast przez większość czasopism wydawanych poza PRL przewija się przekonanie, że "Polska to wielka rzecz", że 33 miliony ludzi o przeszło tysiącletnich tradycjach państwowych ma prawo decydowania o swoim losie, wyboru ustroju i rządu. Ponieważ naród polski jest pozbawiony tych podstawowych praw, obowiązkiem emigracji jest pielęgnowanie znicza wolności by nie zagasł i mówienia światu o tym o czym zniewolony naród mówić nie może. Tego się on po nas spodziewa i na to liczy.

* * *

Piszemy i mówimy o osiągnięciach narodu polskiego, cieszymy się poprawą sytuacji, nieznacznym rozluźnieniem kagańca i podniesieniem stopy życiowej, ale nie możemy zapominać, że decyzje w ważnych sprawach polskich zapadają — nie w Warszawie lecz w Moskwie, że ambasador sowiecki Piłotowicz ma więcej do powiedzenia niż Gierek, Jaroszewicz, i Jabłoński z całym politbiurem polskich komunistów. W Moskwie zadecydowano o użyciu wojsk polskich do inwazji Czechosłowacji, o nie odnawianiu Panoramy Racławickiej, o "modelu gospodarczym" kraju i jego polityce zagranicznej.

* * *

Pięknie pisze redaktor "Chicago Society Forum" o "romantyźmie polskim" i, że Polska jest "kolebką wolności" Europy. Może nie "kolebką", bo wyprzedzili nas o

(Ciąg dalszy na str. 6-ej)

Wznowione Loty

Londyn. (UPI) — Po przerwie wywołanej ostatnimi wypadkami, loty odrzutowców brytyjskich linii lotniczych do Aten i do Stambułu zostały dziś wznowione.

W Rocznicowym Przemówieniu w Katowicach

"Internacjonalizm" Jest Szlachectwem Klasy Robotniczej

Moskwa (NYT) — Leonid Breżniew, który przybył do Polski na obchody 30 rocznicy ustanowienia w Polsce władzy komunistycznej, wygłosił 37-minutowe przemówienie w Katowicach, transmitowane do ZSRR przez telewizję sowiecką.

Szef sowieckiej partii komunistycznej wykorzystał tę rocznicową okazję, aby pouczyć Polaków, że "internacjonalizm jest najważniejszą i najszlachetniejszą wartością klasy pracującej" i że należy cieszyć się z racji "umacniania się solidarności klasy pracującej w skali światowej."

Po takim przygotowaniu Breżniew nawiązał do ulubionego tematu — do detenty, która sprawia, że "nic nas nie powstrzyma przed ustanowieniem trwałego pokoju w świecie" i do wymarzonego na Kremlu światowego kongresu komunistycznego, który stanie się platformą, umożliwiającą potępienie i ostracyzm Chin.

Breżniew nie powiedział, że to posłuszna Bułgaria i Węgry formalnie wystąpiły z żądaniem zwołania takiego kongresu, ale żądanie to rozszerzył na "wiele komunistycznych i robotniczych partii," które marzą aby na takim właśnie kongresie "znaleźć najbardziej skuteczne środki i sposoby dla prowadzenia walki o wspólne cele, na rzecz pokoju i bezpieczeństwa narodów w nowych warunkach." "Zgadzamy się z poglądem, że dojrzał już czas

(Ciąg dalszy na str. 6-ej)

Modły Na Stopniach Kapitolu

Washington (UPI) — Ponad 300 młodych dziewcząt i mężczyzn, od trzech dni poszcząc odprawia modły na stopniach Kapitolu w Washingtonie, protestując przeciwko wniesieniu "impeachment" prezydenta Nixona. Młodzież starannie ubrana i uczesana, zwraca na siebie uwagę przechodzących swym przykładnym zachowaniem.

Demonstracja ta została zorganizowana przez ewangelistę koreańskiego pastora Sun Myung Monn, wspólnie z grupą rabina Baruch Korff, który przewodzi organizacji o nazwie "The National Citizens Committee For Fairness To The Presidency". — Uczestnicy odprawiają modły nie tylko na intencję prezydenta Nixona ale i za tych kongresmanów, którzy zwalczają prezydenta jak i za tych, którzy wypowiedzieli się za usunięciem prezydenta Nixona ze stanowiska.

Oblężone Lotnisko

Nikozja (UPI) — Zniszczone w wyniku bombardowań tureckich lotnisko w Nikozji jest otoczone potrójnym pierścieniem wojsk. Na samym lotnisku znajdują się szczupłe oddziały NZ, w bezpośredniej bliskości ulokowani są członkowie cypryjskiej Gwardii Narodowej, a pierścień zewnętrzny tworzą oddziały tureckie.

Mimo trwającego już trzeci dzień rozejmu wojska tureckie, jak się wydaje, poszerzyły swój stan posiadania. M.in. kontrolują całkowicie korytarz wiodący z portu Kyrenia do Nikozji.

Cudze Chwalicie, Swego Nie Znacie . . .

Konferencja Gwarantów w Genewie

Genewa (UPI) — Z inicjatywy brytyjskiego ministra spraw zagranicznych Jamesa Callaghana odbędzie się za zamkniętymi drzwiami konferencja ministrów spraw zagranicznych W. Brytanii, Turcji i Grecji, a więc państw-gwarantów niepodległości Cypru.

Na konferencję przybywa minister spraw zagranicznych Turcji Turan Gunes oraz nowomianowany minister spraw zagranicznych Grecji, a zarazem wicepremier, George Mavros.

Dyplomaci sądzą, że minister brytyjski dążyć będzie do porozumienia, mocą którego zarówno greckie jak i tureckie wojska zostaną z Cypru wycofane.

Ustalona zostanie rola Stanów Zjednoczonych i Narodów Zjednoczonych w tej akcji mediacyjnej. Amerykański asystent Sekretarza Stanu William Buffum i Podsekretarz N.Z. Roberto Guer są już w Genewie i w każdej chwili mogą zasiąść do stołu konferencyjnego.

Przywrócenie władzy konstytucyjnej na Cyprze może oznaczać powrót Makariosa na stanowisko prezydenta. — Nowy premier grecki Constantine Karamanlis już zadeklarował, że właśnie Makariosa uważa za przedstawiciela prawowitej władzy cypryjskiej.

Nowy — już drugi od przewrotu z dnia 15 lipca — prezydent Cypru — Glafkos Clerides zapowiedział wczoraj, że powrót Makariosa na Cypr nie byłby w tej chwili decyzją "najmądrzejszą", ale orzekł też, że Makarios będzie mógł stanąć do wyborów prezydenckich, które przeprowadzone zostaną "w ciągu kilku najbliższych miesięcy".

Demokracja w Grecji Triumfuje

Ateny. (UPI) — Po siedmiu latach dyktatury wojskowej nowy, cywilny rząd grecki przywraca Grecji demokrację. Zaprzysiężony wczoraj premier Constantine Karamanlis mianował rząd złożony z wytrawnych polityków, wśród których są zaciekli przeciwnicy reżymu wojskowego, oraz ogłosił szeroką amnestję.

W dniu dzisiejszym otworzą się bramy więzień, więźniowie polityczni odzyskają wolność, a banitom i politycznym dysydentom przywrócone zostanie obywatelstwo greckie oraz wszystkie przywileje obywatelskie.

W Londynie obalony przez juntę król Konstantyn, który przyjęty był przez królową Elżbietę II, powiedział dziennikarzom że nie wyzbył się nadziei powrotu do Grecji.

Nowomianowany minister spraw zagranicznych George Mavros udaje się do Genewy na konferencję w sprawie Cypru z bardzo znamienną instrukcją premiera. Ma on mianowicie zadeklarować, że obalony w drodze zamachu stanu arcybiskup - prezydent Makarios jest uważany przez rząd grecki za prawowitą władzę na Cyprze.

Wielu dobrowolnych banitów, a wśród nich wybitny kompozytor Mikis Theodorakis, powróciło już wczoraj triumfalnie do ojczyzny. Rzecznik rządu Panayotis Lambrias powiedział, że dziś zwolnieni będą wszyscy "z więzień posterunków policyjnych i z obozów".

Czy spełnią się nadzieje króla Konstantyna na powrót do kraju — okaże przyszłość, bowiem premier Karamanlis nigdy nie był poplecznikiem rodziny królewskiej.

Dziś w ciągu dnia nowy szef rządu po raz pierwszy od 11 lat wygłosi przemówienie do narodu, które będzie transmitowane przez radio i telewizję.

Nixon o Gospodarce Państwa

San Clemente, California. (UPI) — Prezydent Nixon zamierza dzisiaj po południu udać się do Los Angeles, — gdzie przemawiał będzie przed stowarzyszeniem przemysłowców i handlowców. Nixon zamierza omówić kwestie gospodarki państwowej, oraz przedłożyć szereg poleceń dla uzdrowienia gospodarki oraz dla skuteczniejszej walki ze wzrastającą inflacją.

Mowa prezydenta Nixona, jak podaje Biały Dom, ma być nadana na telewizji ale nie podano godziny.

(Od Redakcji: — W nawale pracy i pośpiechu popełniliśmy wczoraj poważną pomyłkę podając, że mowa prezydenta Nixona miała być wczoraj wieczorem nadana na telewizji. Mowa w sprawie gospodarki państwa i inflacji będzie dzisiaj dopiero wygłoszona z Los Angeles — a nie wczoraj, jak mylnie podaliśmy. Serdecznie przepraszamy naszych czytelników za wprowadzenie ich w błąd).

Fałszywy Raport

New York (UPI) — Samolot argentyńskiej linii, wiozący 80 pasażerów, wylądował we środę rano szczęśliwie na lotnisku nowojorskim bez żadnego incydentu, mimo raportu że samolot ten został porwany w powietrzu gdy znajdował się w drodze do Stan. Zjed. Alarm o porwaniu nastąpił na skutek mechanicznej wady. Samolot po wylądowaniu na lotnisku o godz. 9:27 rano został otoczony przez policję i agentów FBI, którzy wkroczyli na pokład. Po sprawdzeniu że wszystko znajduje się w porządku, zezwolono pasażerom opuścić samolot.

$3.5 Biliona Deficytu w Budżecie USA

Washington. (UPI) — Dept. Skarbu oblicza, że deficyt w budżecie federalnym na rok fiskalny, który zakończył się w dn. 30-go czerwca, wyniesie około $3.5 biliona. Dochody za rok fiskalny 1974 wyniosą w przybliżeniu $264.8 bilionów, a wydatki $268.3 bilionów. Wpływy podatkowe na skutek zastoju w gospodarce państwowej były niższe aniżeli przewidywano, co wpłynęło na deficyt.

Sędzia Kerner Zrezygnował Ze Stanowiska

Chicago. (CT) — Sędzia Federalnego Sądu Apelacyjnego Otto Kerner, lat 64, przesłał wczoraj swą rezygnację z piastowanego przez niego stanowiska do prezydenta Nixona i szefa Najwyższego Sądu sędziego Warren Burger.

Kerner powiadomił szefa Federalnego Sądu Apelacyjnego 7-go Dystryktu sędziego Luther M. Swygert o złożeniu swej rezygnacji ze stanowiska które piastował od roku 1968. Kerner znajdował się pod presją członków Kongresu złożenia rezygnacji w przeciwnym razie zapowiadano mu że będzie usunięty ze stanowiska przez "impeachment" zgodnie z ustawami Konstytucji.

Kerner od wniesienia przeciwko niemu oskarżenia o krzywoprzysięstwo i niepłacenie podatków federalnych w roku 1971 pobierał należną mu pensję i dopiero w roku 1973 gdy został uznany winnym wniesionych przeciwko niemu oskarżeń postanowił wypłacaną mu pensję przekazać do specjalnego funduszu do czasu aż wniesione przez niego apelację do wyższych sądów będą załatwione.

Kerner przegrał ostatnią apelację wniesioną do Najwyższego Sądu w dn. 9-go lipca, a w poniedziałek 29-go lipca ma rozpocząć odsiadywać nałożoną na niego karę trzech lat więzienia w zakładzie federalnym w Lexington, Kentucky, gdzie na skutek ataku serca jakiego doznał w maju b.r. umieszczony będzie w gmachu szpitalnym.

Nazwisko Kernera przy złożeniu przez niego rezygnacji zostanie usunięte z listy płatniczej rządu federalnego. Zgodnie z prawem, Kerner mógłby pobierać pensję sędziowską do końca życia, nawet gdyby znajdował się w więzieniu, chyba że złożyłby rezygnację, albo został usunięty ze stanowiska przez Kongres.

Troska Kremla

Moskwa. (UPI) — B. Prokurator Generalny — Eliot L. Richardson, który przybył do ZSRR z dwutygodniową wizytą na zaproszenie Instyt. Studiów Amerykańskich, powiedział że w przywództwie sowieckim dają się wyczuć akcenty troski z racji możliwości postawienia w stan oskarżenia Prezydenta Nixona. Troskę tę łagodzi nadzieja, że może jednak Nixon zostanie.

Richardson jest zaskoczony, że afera Watergate jest tak drobiazgowo i tak szeroko znana w Sowietach. Na zapytanie "kogo należy uważać za najpewniejszego demokratycznego następcę Nixona?—Richardson odpowiedział, że senatora Henry Jacksona z Washingtonu.

Walka Na Morzu

Seoul (UPI) — W wyniku dwu i półgodzinnej walki jednostki floty południowej koreańskiej zdobyły 40-tonową jednostkę komunistyczną, która — zdaniem informatorów z Seoulu — upozorowana na kuter rybacki spełniała zadania szpiegowskie.

Dostarczy Żądane Taśmy Jaworskiemu

Debaty Nad Punktami "Impeachment" Trwają Dalej

Washington (UPI-CT) W historycznej decyzji Najwyższy Sąd jednogłośnie nakazał wczoraj prezydentowi Nixonowi dostarczenia taśm z rozmów prowadzonych w Białym Domu, specjalnemu prokuratorowi adw. Leonowi Jaworskiemu, prowadzącemu dochodzenia w sprawie próby zatuszowania afery Watergate.

Decyzja

Szef Najwyższego Sądu sędzia Warren E. Burger przedłożył jednogłośną decyzję sądu, (8 do 0) obejmującą 31 stron maszynopisu, w którym potwierdził rolę Najwyższego Sądu jako ostatecznego arbitra ustaw konstytucyjnych, nawet w konflikcie w który wmieszany jest prezydent Stanów Zjednoczonych.

Decyzja Nawyższego Sądu podtrzymała wydanie pozw sądowych przez sędziego federalnego Sirica w dn. 18-go kwietnia, które zakwestionował Biały Dom na podstawie że wkraczają one w zakres władzy prezydenta i jego przywileji prezydenckich nadanych mu konstytucją. Sędzia Burger w odczytanym przez niego orzeczeniu sądu, stwierdził że "przywileje przyznane prezydentowi konstytucją są konieczne dla sprawowania rządów i są niepodzielnie zakorzenione w konstytucji naszego kraju — ale — jeśli posiadane przez prezydenta dowody konieczne są dla prowadzenia sprawy kryminalnej, wówczas dla sprawiedliwego wymiaru kary przywileje te podlegają prawom sądowym".

Sędzia Burger upoważniając sędziego Sirica do zapoznania się z materiałem i taśmami Białego Domu, ostrzegł że spoczywa na nim wielka odpowiedzialność, gdyż tylko fragmenty taśm odnoszących się do afery Watergate mogą

(Ciąg dalszy na str. 6-ej)

Grecy Obrzucili Misję Turecką Kamieniami

New York (UPI) Tysiące demonstrantów greckich i ich przyjaciół, we wtorek wieczorem obrzuciło budynek w którym mieszczą się biura misji tureckiej przy Narodach Zjednoczonych kamieniami, jajami i sztucznymi ogniami. Demonstranci wybili szyby w oknach budynku, ale nie zanotowano poważniejszych strat, ani też nikt nie został ranny. Policja starała się utrzymać ład wśród przeszło 3 500 demonstrujących, ale nikogo nie aresztowano. W poniedziałek wieczorem przeszło tysiąc demonstrantów wzięło udział w marszu na misję turecką powodując wielki zator w ruchu kołowym w okolicy gmachu Narodów Zjednoczonych.

Chrysler Odwołuje 12,700 Aut

Detroit, Mich. (UPI). Firma Chrysler Corp. odwołuje 12,700 samochodów marki "Imperial" wyprodukowanych przed dniem 4-go maja, na skutek defektu w systemie hamulcowym. Firma powiadomiła 11,000 właścicieli tych aut w Stan. Zjed. oraz 1,700 właścicieli w Kanadzie, ażeby zgłosili się do agencji tej firmy dla usunięcia defektu.

Głos Polonii z Cleveland i Okolicy

Eugenia i Jerzy Stolarczyk
KORESPONDENCI:
9421 Alexander Road
Cleveland, Ohio 44125
Telef. Area Code 216: 641-7528

Od Redakcji:—Gminy i Grupy Z.N.P., oraz Towarzystwa i Kluby polonijne proszone są o przysyłanie wszelkich zawiadomień i wiadomości do Kroniki z Cleveland i okolicy wprost do korespondenta Dziennika Zw. pp. Eugenii i Jerzego Stolarczyk pod wyżej podany adres.

Po Wakacjach

Po trzytygodniowym urlopie wracamy ponownie do pracy dziennikarskiej i radiowej. Nie możemy powiedzieć, że wracamy wypoczęci, bo podróż do Ojczyzny jest bardzo męcząca, zwłaszcza dla nas, bo my zawsze objeżdżamy Polskę wzdłuż i w szerz, starając się zwiedzić jak najwięcej kraju w ograniczonym terminie.

Była to nasza czwarta skolei wizyta w Kraju i musimy, niestety, obiektywnie przyznać, że najmniej udana ze wszystkich poprzednich. Po pierwsze, pogoda w Polsce nie dopisała. Po drugie, to zostały w naszej pamięci bardzo niemiłe wspomnienia, o których napiszemy w swoim czasie.

Przemieszczające się niże i układy podwyższonego ciśnienia spowodowały huśtawkę pogody, która dała się nam we znaki. W Zakopanem, w pierwszym tygodniu lipca, — chodziliśmy w płaszczach, w ciepłych swetrach, w nieodłącznym towarzystwie parasoli. W szczytowych partiach Tatr wystąpiły przelotne opady śniegu. Najzimniej było w nocy, kiedy słupek termometru spadł do minus trzech stopni Celzjusza. Na Kasprowym Wierchu utrzymywała się 5 cm warstwa śniegu. Nad Bałtykiem plaże były prawie puste, chętnych do kąpieli brakowało, bo np. temperatura wody w Sopocie nie przekraczała 14 stopni C. W całym Kraju wróciły do łask płaszcze i parasole, bez których nie sposób było wyjść z domu. Nawet zawsze barwny cieszący oko turystów warszawski Nowy Świat poszarzał przy tej aurze. I to były nasze wakacje w Polsce.

Czytelnikom naszej kolumny jesteśmy bardzo wdzięczni za cierpliwość podczas naszej nieobecności. - Dzisiaj wznawiamy ponownie naszą kolumnę i prosimy bardzo o nadsyłanie wiadomości dotyczących życia Polonii w Cleveland i okolicy wprost na nasz adres, jak wyżej.

Piknik Parafii Św. Kazimierza w Niedzielę, 4 Sierpnia

W niedzielę, 4 sierpnia, w godzinach od 12:00 w południe do 10 wieczorem, parafia św. Kazimierza w Cleveland, gdzie proboszczem jest ks. kanonik Leon Talesz, urządza Piknik, na który zaprasza wszystkich parafian, wszystkich dawniej należących do parafii, przyjaciół parafii św. Kazimierza i całą Polonię z Cleveland i okolicy.

Piknik odbędzie się w przepięknym miejscu, bardzo czysto utrzymanym i przystosowanym do różnych warunków atmosferycznych i przeróżnych rozrywek wśród szumiących drzew na tzw. Saxon Acres, 29100 White Road. — Jest to boczna droga od Richmond Road na wschodniej stronie miasta.

Piknik rozpocznie się Mszą św. polową na placu piknikowym o godzinie 12:00 w południe. Msza Święta będzie odprawiona w języku ojczystym polskim. Uczestnikom pikniku będzie towarzyszyć piękna polska muzyka rozrywkowa i taneczna. Od godzniy 3 po południu do 7 wieczorem będzie grała do tańca orkiestra "Belvéders". W programie rozgrywki, ciągnienie nagród, występy taneczne w polskich kostiumach, smaczne polskie potrawy domowej roboty z polskiej kuchni, napoje orzeźwiające, i w parku dużo miejsca do zabaw na powietrzu i dużo miejsca do parkowania samochodów.

Około godziny 8:30 wieczorem odbędzie się dodatkowa atrakcja: — wyświetlenie wielu pięknych przeźroczy z uroczystości 55-cio lecia Parafii Św. Kazimierza, a więc z nabożeństwa, z procesji, występów zespołu Galicja. Wiele osób, które były na tych uroczystościach, będzie mogło zobaczyć siebie na ekranie. Na ścianach sali piknikowej będzie też wywieszonych ponad 100 różnych zdjęć z wymienionych uroczystości. Piękne kolorowe przeźrocza będą wyświelane również z Polski, Lourdes, Rzymu, Paryża i inne. Jednym słowem ten Piknik to okazja zobaczenia wielu pięknych rzeczy, zabawienia się, a co najważniejsze, — spotkania dawnych przyjaciół, byłych sąsiadów - parafian, porozmawiania z kapłanami parafii św. Kazimierza, czy też nawiązania nowych znajomości. Ks. proboszcz Leon Talesz i asystent ks. Marian Kęcik bardzo serdecznie wszystkich zapraszają.

Miesięczne Zebranie Gminy 6 ZNP

Przypominamy wszystkim delegatom do Gminy 6 ZNP, że w dalszym ciągu obowiązuje letni termin zebrań miesięcznych Gminy. A zatem prosimy wszystkich delegatów na miesięczne zebranie w najbliższy piątek, dnia 26 lipca o godzinie 7:30 wieczorem w domu własnym przy ulicy Fullerton.

Obserwatorium Otwarte Dla Publiczności

Kierownik obserwatorium astronomicznego Warner and Swasey w Cleveland, Dr. William P. Bidelman, zaprasza serdecznie wszystkich naszych Czytelników do korzystania z obserwatorium podczas miesiąca lipca i sierpnia. Podczas tych dwóch miesięcy obserwatorium jest otwarte dla publiczności w każdy piątek pomiędzy godziną 8:30 — 10:30 wieczorem. — Podczas sprzyjającej pogody zwiedzający obserwatorium będą mieli okazję oglądania gwiazd i planet przez 9-cio calowy teleskop. Obserwatorium Warner and Swasey mieści się pod numerem 1975 Taylor Road w East Cleveland.

Z Cleveland

EUGENIA I JERZY STOLARCZYK
Polski Program Radiowy
Założony w 1927 roku.
WXEN
Środa i Piątek, 7:30 wiecz.
Niedziela 10:30-11:30 rano
106.5 FM—Cleveland, Ohio

Udany Koncert w Blossom

W piątek, dnia 19 lipca w Blossom Music Center wystąpił polski dyrygent Kazimierz Kord. Był to w całości koncert muzyki kompozytorów rosyjskich: — Koncert No. 3 na fortepian Rachmaninowa, oraz Prokofiewa Symfonia No. 5.

Przy fortepianie debiutował kubański pianista Horacio Gutierrez. — Według relacji dziennika The Cleveland Press koncert ten był bardzo udany.

Znaleziono Zwłoki Zaginionych Chłopców

Media, Pa. (UPI)—Zwłoki dwóch zaginionych od 17-go kwietnia chłopców, znaleziono w lodowni opuszczonej składnicy. Zwłoki Donalda Bush, lat 9 i James Ginyard, lat 10, rozpoznano na podstawie rekodów dentystycznych.

Zwłoki znaleźli dwaj chłopcy, którzy bawili się w składnicy, znajdującej się w oddaleniu dwóch bloków od domu rodziny Ginyarda.

MIAMI. — Znany przemysłowiec Sidney Gans wraz z małżonką Lillian, na których dokonano ohydnego mordu po wymuszeniu od nich okupu w wys. $50,000. Sprawcą mordu okazał się Murzyn, były pracownik Gansa. (UPI)

Polscy Historycy Szykują Wydawnictwa o 200-leciu US

Bawił ostatnio w Chicago wybitny polski historyk młodego pokolenia prof. dr Marian Drozdowski, kierownik zespołu studiów północno-amerykańskich w Instytucie Historii PAN w Warszawie.

Uczony został zaproszny do Stanów Zjednoczonych przez Departament Stanu i od połowy czerwca objeżdża kraj, nawiązując stosunki ze środowiskami uniwersyteckimi, zapoznając się z przygotowaniami do obchodów 200-lecia Stanów w 1976 r. oraz obserwując życie amerykańskie, w tym interesując się i problemami polonijnymi.

Prof. Drozdowski oświadczył w rozmowie prasowej, że środowisko historyków zajmujących się badaniem zagadnień amerykańskich przygotowuje na 200-lecie Stanów specjalne wydawnictwa.

Tak więc wydany zostanie wielki zbiór dokumentów dotyczących Wojny Rewolucyjnej. Będzie to wydawnictwo, podające po raz pierwszy te dokumenty w języku polskim. Prace w tym kierunku, pod kierownictwem prof. Drozdowskiego, prowadzą prof. Zofia Libiszowska z uniwersytetu w Łodzi, dr Izabella Rusinowa i mgr. Bogdan Grzeloński, oboje z Warszawy.

Inne wydawnictwo, opracowywane przez prof. Drozdowskiego, zaprezentuje przebieg Wojny Rewolucyjnej oraz jej echa w polskiej literaturze naukowej i pięknej oraz w publicystyce społeczno-politycznej. Będzie to również praca o charakterze pionierskim.

Jesienią przyszłego roku środowiska historyków z uniwersytetów w Warszawie, Poznaniu, Krakowie i Toruniu zorganizują międzynarodową sesję, poświęconą Wojnie Rewolucyjnej, z udziałem historyków amerykańskich.

Prof. Drozdowski przebywał ponad tydzień w Washingtonie, gdzie przeprowadzał badania w Bibliotece Kongresu, jak też nawiązał stosunki z ogólno-amerykańskim Komitetem Obchodów 200-lecia. W Bibliotece Kongresu uzyskał wiele kopii interesujących go dokumentów.

Gość z Polski bawił też w Boston, Mass., w San Francisco i w Los Angeles, jak też w Miami, Fla., a obecnie przebywa w New York, prowadząc poszukiwania dokumentów w tamtejszych ośrodkach bibliotecznych i naukowych.

* * *

Prof. Drozdowski pochodzi z Łaska, gdzie urodził się w 1932 r. Jego ojciec, nauczyciel z zawodu, walczył o niepodległość Polski jako żołnierz Polskiej Organizacji Wojskowej, szwoleżer i uczestnikw III Powstania Śląskiego.

Prof. Drozdowski przeżył wojnę w obozie niemieckim w Łodzi, a następnie wysiedlenie. Szkołę średnią skończył w Pabianicach, jak też studiował w Wyższej Szkole Ekonomicznej w Szczecinie, a od 1955 r. historię pod kierownictwem prof. Stanisława Arnolda w Instytucie Nauk Społecznych w Warszawie.

W 1960 r. uzyskał doktorat w Instytucie Historii PAN pod kierownictwem prof. Tadeusza Manteuffla, a następnie habilitację w 1966 r. i profesurę w 1972 r.

Prof. Drozdowski interesuje się badaniami historii Warszawy, pracuje w Tow. Miłośników Historii, a w 1967 r. zorganizował Pracownię Dziejów Warszawy i kieruje jej pracami.

Od kilku lat interesuje się studiami amerykanistycznymi i w 1971 r. zorganizował zespół studiów północno-amerykańskich oraz redakcję rocznika "Ameryka Północna." Pierwszy numer tego wydawnictwa ukaże się w tym roku.

Tak więc młody uczony w swoich zainteresowaniach badawczych koncentruje się na następujących problemach: Historia II Rzeczypospolitej, Historia Warszawy, Dzieje stosunków polsko-amerykańskich.

W zakresie tej tematyki wydał on kilkanaście książek oraz napisał wiele artykułów dla prasy fachowej i tygodników społeczno-literackich.

W czasie swobodnej pogawędki prof. Drozdowski, który bawi w Stanach Zjednoczonych po raz pierwszy, wyraził zadowolenie z wizyty, dającej mu możliwość osobistych obserwacji, jak też nawiązywania cennych kontaktów z amerykańskimi kołami uniwersyteckimi.

(jb)

Siłownia Atomowa

Washingtton (G.P.)—Amerykański Export-Import Bank zagwarantował Jugosławii pożyczkę wysokości $176 milionów na 7 procent celem budowy elektrowni atomowej.

Sprzęt w 90 proc. będzie nabyty w Stanach Zjednoczonych. Jest to pierwszy wypadek budowania siłowni atomowej w kraju komunistycznym przez USA.

Warren Glick, wiceprezydent banku, oświadczył, że dogodne warunki na jakich Jugosławia dostała pożyczkę, są dlatego, że Niemcy Zachodnie chciały ubiec Stany Zjednoczone w budowie siłowni.

SAN ANTONIO, TEXAS. — Elmer Wayne Henley, lat 18 został skazany na 594 lat więzienia za udział w sześciu seksualnych morderstwach, po 99 lat za każde morderstwo.

Zebranie Członków Skarbu Narodowego

Sekretariat Zarządu Skarbu Narodowego RP zawiadamia członków, iż zgodnie z uchwałą ostatniego plenarnego zebrania, w dniu 26 bm t.j. w piątek, o godz. 7:30 wiecz. w lokalu Wydz. Stanowego Kongresu PA pnr. 2652 Milwaukee Ave. odbędzie się zebranie celem wyboru poszczególnych podkomitetów w związku z mającym się odbyć w dniu 11 sierpnia Piknikiem.

Zarząd apeluje o jak najliczniejsze przybycie na to ważne posiedzenie.

K. Szternal—sekretarz

Oskarżona o Zamordowanie Pięciu Osób

Fayeteville, Ark. (UPI) — Policja aresztowała Shirley Marie Curry, lat 37, oskarżając ją o zamordowanie swych trojga dzieci, rozwiedzionego męża i jego siostrę. Curry, jak stwierdza policja, po odebraniu jej w sądzie opieki nad starszym synem, Richard A. Curry, lat 14, który chciał mieszkać z ojcem, udała się do domu swego byłego męża gdzie zastrzeliła Richarda, syna Jesse, lat 11 i córkę Sabrina Curry, lat 17, następnie zastrzeliła byłego męża Jimmy Lee Curry, lat 42, z którym rozwiodła się w roku 1965, oraz siostrę Curry, Joann Brophy, lat 27. Postrzeliła także byłego męża Joann Brophy, James Dotson, lat 46, który przychodzi do zdrowia w szpitalu w Little Rock, Arkansas.

Nice 'n' Easy!

PRINTED PATTERN 4993
SIZES 2-8

PICK A FLOWER — bright print or combine low-cost plaid 'n' plain remnants for this easy A-line dress! Sew it sleeveless for summer, with short sleeves for school.

Printed Pattern 4993: Children's Sizes 2, 4, 6, 8. Size 6 takes 1⅞ yds. 45-inch.

Send $1.00 for each pattern. Add 25c for each pattern for first class mail and special handling. Send to **Anne Adams** c/o Polish Daily Zgoda. Pattern Dept. 243 West 17th St. New York, N.Y. 10011. Print **NAME, ADDRESS, ZIP, SIZE** and **STYLE NUMBER.**

MORE FOR YOUR MONEY in NEW FALL-WINTER PATTERN CATALOG! 100 best school, career, casual, city fashions. Free pattern coupon. Send 75c.

Sew+**Knit Book**— has basic tissue pattern $1.25
Instant Sewing Book $1.00
Instant Fashion Book $1.00

K. Wiseman

FABIOLA

POWIEŚĆ
Z CZASÓW PRZEŚLADOWANIA CHRZEŚCIJAN

87—— (Ciąg dalszy)

Albo może opowiadał inne świetniejsze jeszcze widzenie, jako mniejsze oratoryum to rozszerzy się i zamieni w wspaniałą świątynię na cześć Królowej Anielskiej, która zajmować będzie całą tę piękną salę z sieniami pod przewodnictwem najpotężniejszego geniusza artystycznego, jakim się świat ma szczycić[1]). Jakaż bardziej pocieszająca mogłaby być myśl dla biednych niewolników, jak, że wznosili gmachy te nie dla rozkoszy pogańskiego ludu, lub z rozrzutności zepsutego cesarza, lecz aby się zamieniły w jeden z najwspanialszych kościołów na cześć prawdziwego Boga, pod wezwaniem Przeczystej Matki Dziewicy.

Z pewnej odległości Korwin zobaczył tę gromadkę i zatrzymując się, zapytał dozorcę o imiona osób, z których się składała. Wyliczył chętnie i dodał:

Mógłbyś zabrać tego starca, gdybyś chciał, bo co do roboty, nie wart żywienia.

— Dziękuję ci — odrzekł Korwin — pięknieby wyglądał w amfiteatrze. Lud nie daje się zbywać starymi grzybami, które giną od jednego uderzenia tygrysowej lub niedźwiedziej łapy, lecz chce widzieć młodą krew płynącą i pełnych życia walczących wśród razów i ran, póki śmierć uporczywej walki nie rozstrzygnie. Lecz oto jeden jeszcze, któregoś nie nazwał. Twarz jego odwrócona od nas, nie nosi ani ubioru więźniów, ani kajdan. Kto to być może?

— Nie wiem, jak się nazywa — odrzekł Raziryusz — lecz jest to piękny młodzieniec, który często przebywa z więźniami, wykupuje ich, a nawet czasem pomaga im w pracy. Płaci grubo zresztą, aby mu to wszystko wolno było; więc nie jest naszą rzeczą badać go.

— Lecz jest moją — rzekł Korwin ostro — i szedł naprzód w tym celu. Głos doleciał uszu nieznajomego i obejrzał się.

Korwin skoczył ku niemu ze wściekłą gwałtownością drapieżnego zwierza, uchwycił go i zawołał z radością:

— Okujcie go natychmiast! Tym razem nie uciekniesz mi, Pankracyuszu.

ROZDZIAŁ XXI. Więzienie.

Jeżeli czytający naszą powieść katolik pragnie wiedzieć, co nasi ojcowie w wierze wycierpieli w przeciągu trzech wieków prześladowania, niech nie przestaje na zwiedzeniu z nami katakumb i powzięciu od nas słabej wiadomości, jakie byli zmuszeni pierwsi chrześcijanie życie prowadzić, ale niech przejrzy owe nieśmiertelne pamiętniki, akta męczenników, które nas uczą, jak oni umierać umieli. Po natchnionych od samego Boga księgach, żadnych nie znamy tak serce porywających, tak pokrzepiających wiarę i nadzieję. A jeżeli czytelnik nie ma czasu wolnego tyle, by poznać dokładnie te czcigodne pomniki, niech życzliwej rady posłucha i przeczytać przynajmniej sprobuje akta własne św. Perpetuy i św. Felicyty. Najlepiejby te akta czytał, kto może, w prostej, afrykańskiej łacinie; ale mamy nadzieję, że niebawem będzie nam dany godny przekład i w innych językach, tych i tym podobnych dokumentów z pierwszych czasów chrześcijaństwa. O aktach tu wymienionych, w szczególności chlubnie wspomina św. Augustyn. Nikt bez głębokiego wzruszenia czytać ich nie może; a jeżeliby czytelnikowi podobało się chorobliwą czułość i wygórowane rozdrażnienie wyobraźni, w urojonem dzienniku[2]) na śmierć skazanego winowajcy, porównać z nieudanym zapałem, a ujmującą prostotą, która panuje w opowiadaniu Wiwii Perpetuy, wątłej 21-letniej kobiety, nie wahałby się wyrzec, iż proste słowa chrześciajanki są o wiele naturalniejsze, powabniejsze i bardziej zajmujące od najśmielszych romansowych pomysłów.

Kiedy smutek słabe serce opanuje, a prześladowania tegoczesne pobudzają nas do szemrania, nie możemy nic lepszego uczynić, jak zwrócić się ku tej cudownej a prawdziwej legendzie, albo ku historyi męczenników Wienny, Lugdunu i wiele im podobnych, aby ustalić naszą odwagę widokiem tego, co dzieci i kobiety, katechumeni i niewolnicy bez szemrania za Chrystusa cierpieli. Ale zbaczamy od naszego opowiadania.

Pankracy i dwudziestu innych do tego samego łańcucha przykutych, prowadzeni byli, a raczej wleczeni do więzienia przez ulice miasta. Utykających i chwiejących się bili strażnicy niemiłosiernie, a przechodzący trapili ich, uderzając i szturchając bezwstydnie. A ci co szturchać nie mogli, bardziej oddaleni przechodnie, rzucali na nich kamieniami i śmieciami i wywoływali z obrzydliwszem jeszcze cynizmem[3]). Doszli nareszcie do więzienia Mamertyńskiego, gdzie ich wepchnięto i gdzie zastali już inne ofiary, oczekujące ostatniej chwili.

Młodzieniec miał zaledwie czas uprosić jednego z wiążących mu ręce siepaczy, aby doniósł matce i Sebastyanowi o tem co się stało i wsunąć mu sakiewkę do ręki.

Więzienie w dawnym Rzymie nie było miejscem, do którego ubogi człowiek mógł zapragnąć dostać się w nadziei lepszej niż w domu strawy i wygody. Dwa albo trzy z tych więzień stoi po nasze czasy, a krótki opis Mamertyńskiego więzienia da naszym czytelnikom pewne wyobrażenie, jakie były cierpienia więźniów.

Więzienie Mamertyńskie składało się z dwóch kwadratowych podziemnych izb, jedna pod drugą, a każda z jednym tylko okrągłym otworem w środku sklepienia, którędy światło, powietrze, żywność, sprzęty i ludzie przechodzić mogli. Kiedy wyższe piętro było zapełnione, możemy sobie wyobrazić jak wiele światła i powietrza dolnego piętra dochodziło. Nie było żadnych innych sposobów wentylacyi i oczyszczenia, lub skądinąd przystępu. Ściany murowane z szerokich kamiennych płyt, miały, albo raczej mają kółka wmurowane do przykuwania więźniów; lecz wielu także kładziono na podłogę z nogami przykutemi do ziemi, i wymyślona srogość prześladowców często powiększała niewygodę wilgotnego kamiennego łoża, zasypując czerepami posadzkę; jedyne łóżko dozwolone potarganym członkom i poranionym palcom niedomęczonych chrześcijan.

[1]) Michał Anioł. Wspaniały i piękny kościół św. Maryi Anielskiej przerobiony był przez tego artystę z środkowej sali i okrągłej sieni opisanej w niniejszej powieści. Sufit później był dany, a filary i wysokość dachu o kilka stóp zniżono. (Przypisek autora).

[2]) Victor Hugo. Dernier jour d'un condamne.

[3]) Patrz pisma św. Pothinuca Ruinart. I. p. 44.

(Ciąg dalszy nastąpi)

Z Życia Organizacyjnego Z. N. P.

1,200 Uczestników Zlotu Młodzieży ZNP

Zlot Odbył Się Na Gruntach Kolegium Związkowego w Cambridge Springs, Pa., w Dniach Od 12 Do 14-go Lipca

ZE ZLOTU MŁODZIEŻY ZNP W PENNSYLVANIA. — Proklamacje gubernatora stanu Pennsylvania Milton Shapp, Senatu i Izby Niższej Legislatury stanu Pennsylvania, wyznaczające tydzień od 12-go lipca jako "Tydzień Młodzieży Związku Narodowego Polskiego" są z dumą przedstawione uczestnikom zlotu. Od lewej: — dyrektor ZNP Mieczysław Odrobina, wiceprezeska ZNP Helena Szymanowicz, dyrektorka Florentyna Wiatrowska, dyrektor Jan H. Radzyminski, kontroler miasta Erie, Pa. Al Benedict, mayor miasteczka Cambridge Springs, Pa. Thomas Hobson, dyrektorka Melania Winiecka, dyr. Hilary Czaplicki i prezes Związku Narodowego Polskiego mec. Alojzy Mazewski.

Cambridge Springs, Pa. — (KW) — Zlot Młodzieży Związkowej w którym uczestniczyło ponad 1,200 dziatwy i młodzieży, zapisał się złotymi zgłoskami w historii Związku Narodowego Polskiego, pozostawiając nie zatarte miłe wspomnienia w pamięci uczestników. Zlot Młodzieży pod egidą Wydziału Młodzieży ZNP, któremu przewodniczył wiceprezes ZNP p. Franciszek Prochot, odbył się w dniach 12, 13 i 14 lipca, w Kolegium Związkowym. Drugi od ostatnich czterech lat Zlot Młodzieży Związkowej zgromadził setki gości, opiekunów Młodzieży, przywódców związkowych, którzy z dumą spoglądali na popisy dziatwy i młodzieży w śpiewach, tańcach i grupowych występach. Nie szczędzono wykonawcom programu oklasków, dając tym młodzieży zachętę do dalszego kultywowania pięknych tradycji, śpiewu i tańców polskich.

Proklamacja Gubernatora

Gubernator stanu Pennsylvania, Milton J. Shapp, dla podkreślenia tego święta związkowego, wydał specjalną proklamację wyznaczając tydzień w którym odbywał się Zlot Młodzieżowy "Tygodniem Młodzieży Związku Narodowego Polskiego." Senat i Izba Legislatury stanu Pennsylvania, wystosowały od siebie proklamację w której wyraziły uznanie dla Związku Narodowego Polskiego za pracę, starania i działalność na polu młodzieżowym. Sponsorem proklamacji Senatu stanu Pennsylvania był senator stanowy Quentin R. Orlando, a proklamacji Izby Legislatury reprezentant stanowy Bernard J. Dombrowski.

Podczas trzy dni trwającego Zlotu Młodzieży ZNP pogoda dopisała w pełni. Ani jedna chmurka na niebie nie zaćmiła tego święta, a uroczy kampus uczelni związkowej, pełen pachnących świerków, drzew i krzewów, nęcił wszystkich do korzystania z świeżego górskiego powietrza i przepięknego otoczenia.

Uroczystości

Otwarcia Zlotu Młodzieżowego dokonała dyrektorka ZNP p. Melania Winiecka oraz koordynatorka zlotu p. Genowefa Gajda. Po odśpiewaniu hymnów narodowych przez Antoniego F. Piwowarczyka, dyrektora wydziału działalności organizacyjno-społecznych oraz po powitaniu uczestników zlotu przez rektora Kolegium Związkowego dr Hermana Szymańskiego, przystąpiono do popisów dziatwy i młodzieży.

Program potoczył się składnie pod umiejętnym kierownictwem dyr. Winieckiej, a każda z grup biorących udział w programie otrzymała dyplom udziału w zlocie.

W sobotę po południu nastąpiła krótka przerwa w popisach, a przewodnictwo nad specjalnymi uroczystościami objęła wiceprezeska ZNP p. Helena Szymanowicz. Odczytano trzy proklamacje, Gubernatora stanu Pennsylvania, Senatu i Izby Niższej Legislatury stanu Pennsylvania oraz proklamację miasta Erie, Pa., którą odczytał kontroler tego miasta Al Benedict.

Mówcy

Krótkie przemówienia wygłosili mayor miasteczka Cambridge Springs, Pa. Thomas Hobson, cenzor ZNP Kazimierz Lotarski i prezes Związku Narodowego Polskiego i prezes Kongresu Pol. Amer. mec. Alojzy Mazewski. Mówcy z uznaniem podkreślali zdolności młodzieży i dziatwy związkowej, jakie ujawniły się w popisach zlotowych, wyrażając przy tym uznanie dla ich rodziców i instruktorów za pracę i poświęcenia w wychowaniu młodzieży.

W piątek i sobotę wieczorem młodzież i starsi bawili się świetnie w sali parafialnej św. Antoniego, przy dźwiękach orkiestry "Pole Cats" z Buffalo, N.Y.

Nabożeństwo

W niedzielę rano uczestnicy Zlotu Młodzieżowego oraz setki gości zgromadziło się na przepięknej polanie wśród świerków gdzie ustawiony był ołtarz, ażeby wziąć udział w nabożeństwie polowym odprawionym przez ks. Jana Śledziona ze szkoły św. Jana Kantego z Erie, Pa. Ks. Śledziona w wygłoszonym kazaniu wezwał wszystkich ażeby odmówili modlitwę na intencję wiceprezesa ZNP i przewodniczącego Wydziału Młodzieży ZNP p. Franciszka Prochota, prosząc Boga o jego szybki powrót do zdrowia. Podczas nabożeństwa śpiewano polskie pieśni religijne przy wtórze organów na których przygrywała Kasia Wróbel.

Na zakończenie zlotu prezes Mazewski żegnając uczestników życzył im szczęśliwej podróży do pieleszy domowych, wyrażając zadowolenie z przebiegu Zlotu Młodzieżowego, który wzmocnił już istniejące więzy przyjaźni wśród młodzieży, dał im możliwość rozszerzenia swych znajomości z młodzieżą pochodzącą z różnych stron kraju oraz utrwalił w niej poczucie przynależności do narodu polskiego z którego się wywodzą. Kilka słów na pożegnanie wypowiedział też i rektor Kolegium Związkowego dr Herman Szymański.

Kierownictwo Zlotu

Zlot Młodzieżowy ZNP, jak wspomnieliśmy poprzednio, odbywał się pod egidą Wydziału Młodzieży ZNP któremu przewodzi wiceprezes ZNP p. Franciszek Prochot, a w skład którego wchodzą: — dyrektorka Melania Winiecka oraz dyrektorzy: Jan Radzyminski, Mieczysław Odrobina i Hilary Czaplicki. Komitet Zlotu stanowili: — Genowefa Gajda i dyr. Florentyna Wiatrowska, jako koordynatorki, wiceprezeska ZNP p. Helena Szymanowicz, która zajmowała się rozmieszczeniem gości, Edward S. Dziewulski, dyrektor wydziału łączności społecznych, Antoni F. Piwowarczyk, dyrektor wydziału działalności organizacyjno-społecznych, Stanisława Goberville, Józefa Drozdowska i Grace Górka, a którym spieszyli z pomocą gdziekolwiek tego zachodziła potrzeba — żony dyrektorów ZNP — Kazimiera Odrobina i Doloresa Czaplicka oraz rektor Kolegium dr Herman Szymański wraz z małżonką.

Wiadomości z Gminy 87 ZNP — z Annowa

POSIEDZENIA

Tow. Obrońcy Wolności, Gr. 1797 ZNP zaprasza członków do wzięcia licznego udziału w posiedzeniu, które odbędzie się w niedzielę, dnia 28 lipca, w sali Woźniaka, Casino, pnr. 2530 S. Blue Island Ave., o godzinie 2-ej po południu.

* * *

Tow. Gwardia Króla Jana 3-go Sobieskiego, Gr. 285 Unii Polskiej, przypomina swoim członkom, iż posiedzenie naszego towarzystwa odbędzie się w niedzielę, dnia 28 lipca, w sali Lipskich, pnr. 2059 W. 19-ta ul., o godzinie 2-ej po południu.

24-ta Rocznica Małżeństwa

W poniedziałek, dnia 22 lipca, Państwo Władysław i Helena Lipski, zam. pnr. 2059 W. 19-ta ul., obchodzili 24-tą Rocznicę pożycia małżeńskiego. Jest to zarazem 100 procentowa rodzina należąca do ZNP, będąc członkami Tow. Bolesława Chrobrego, Nr. 3, Gr. 1971, przy Gminie 87 ZNP.

Pan W. Lipski jest skarbnikiem Gm. 87 ZNP, oraz delegatem, jak również sprawuje urząd skarbnika w Grupie 1971 ZNP.

Państwo Władysław i Helen Lipski prowadzą gospodę pnr. 2059 W. 19-ta ul., oraz zamieszkują ze swoją rodziną, córką Donną i synami Władysławem i Janem.

Zarząd Gm. 87 ZNP wraz z delegatami i delegatkami oraz członkowie Grupy 1971 ZNP życzą Jubilatom doczekania się srebrnego jubileuszu.

Urodziła córeczkę

Pani Carolyn Oleksy, żona Roberta Oleksy, urodziła w sobotę, 20-go lipca, tęgą córeczkę, która ważyła 10 funtów i 5 uncji przy porodzie. Ojciec nowo-narodzonej z dumą rozdawał cygara.

Pani Carolyn Oleksy jest synową państwa Stanisława i Anieli Oleksy, którzy po raz czwarty zostali dziadkami. Pan Stanisław Oleksy, dziadek nowonarodzonej wnuczki jest korespondentem Gm. 87 ZNP.

Pogrzeb członka Grupy 1060 ZNP

Dnia 10-go lipca, podczas podróży do Polski, pożegnał się z tym światem w Warszawie ś. p. Władysław Olewiński, były długoletni Sekretarz finans. Tow. Sokół Polski, Nr. 1 — Bratnia Dłoń, Gr. 1060 ZNP, członek Legii Honorowej Srebrnego Krzyża Sokolstwa w Ameryce i członek Tow. M. B. Gidelskiej Nr. 179 ZPRK, oraz były delegat do Gm. 87 ZNP.

Pogrzeb odbył się w sobotę, 20-go lipca, z zakładu pogrzeb. Richard Funerall Home, pnr. 5749 Archer Ave., do kościoła św. Anny, zaś stamtąd na cmentarz Zmartwychwstania Pańskiego, na parcelę familijną.

Zmarły pozostawił w smutku pogrążoną rodzinę: Jadwigę (Franciszek) Bielańską, Helenę (Stanisław) Gall; Stanisławę (Edward Maruszak, córki i zięciów; Sigmunda (Ritą), Henryka (Renette) Olewin, Władysława Jr. (Vivian) i Małgorzatę, synów i synowe; 15 wnucząt; 5 prawnucząt; Marię Olewińską, bratową.

Ś. p. Władysław Olewiński, długoletni osadnik dzielnicy Annowa, poświęcił wiele pracy i czasu dla Związku Narodowego Polskiego i był odznaczony dwa razy — oraz dla Sokolstwa, gdyż cała jego rodzina brała żywy udział w pracy dla ZNP i Sokolstwa. Najstarsza córka Jadwiga Bielańska, jest dyrektorką Kongresu Polonii Amerykańskiej na Stan Illinois i jest b. czynna nadal w Sokolstwie.

Zarząd Gm. 87 ZNP wraz z korespondentem Gm. 87 ZNP wyraża współczucie rodzinie Zmarłego Związkowca i Sokoła.

Wycieczka Gminy 139 ZNP Do Yorkville

Gmina 139 ZNP z Brighton Parku zaprasza delegatów, delegatki i całą Polonię na wycieczkę do Yorkville, Ill., którą urządza w tę niedzielę, dnia 28 lipca.

Będzie to okazja do spędzenia kilku godzin czasu na świeżym powietrzu, w miłym gronie Związkowców. Wszyscy ubawią się znakomicie. Wycieczka odbędzie się własnymi samochodami. Zapraszamy wszystkich do Yorkville.

Genowefa Wesołowska — prezeska; Janina Wass—sekr. prot.

Jan Kasprowicz:

"Ten jest najszczęśliwszy z ludzi,
Któremu nic zapału do ksiąg nie ostudzi".

NAUKA JAZDY AUTEM

Chcesz szybko dostać prawo jazdy lub masz kłopoty z egzaminem kontrolnym? Zapisz się na tygodniowy kurs do szkoły jazdy autem ST. JAWORSKIEGO.

Zapisy codziennie od 9 rano do 7 wieczór.

Telefon 685-3344

Cosmopolitan Driver Training School

PAMIĄTKOWY ALBUM WOJSKA POLSKIEGO NA ZACHODZIE

"ZA NASZĄ I WASZĄ WOLNOŚĆ"

Piękna oprawa z wytłaczanym Orłem Białym w Koronie

Moc zdjęć z życia żołnierzy polskich z II Wojny Światowej

CENA ZNIŻONA

75c

Jest to okazja — zamawiajcie pisząc

DZIENNIK ZWIĄZKOWY

1201 Milwaukee Avenue Chicago, Illinois 60622

(Na C.O.D. nie wysyłamy)

POLSKA. — Fragment uratowanej dekoracji freskowej Jana Bogumiła Pierscha (1732-1817) z Gabinetu Konferencyjnego na Zamku Warszawskim.

Sprawa Wycieczki 1 Okr. Zw. Śpiewaków Do Yorkville

W związku z zapowiedzianą Wycieczką 1-go Okręgu Zw. Śpiewaków Polskich w Am., w dniu 18 sierpnia, do Yorkville, prosimy zarządy Chórów o powiadomienie do dnia 1-go sierpnia, ilu członków zamierza w tej wycieczce wziąć udział.

Dane należy podać telefonując po godz. 6-ej wieczorem do S. Sprengiel, przewodniczącej, nr. HU 6-2403 lub do L. Franuszkiewicz, prezesa Okręgu tel AL 2-8735.

Godzina wyjazdu i miejsce zbiórki zostaną podane w następnym naszym komunikacie.

L. Franuszkiewicz, prezes; W. Kosieniak, sekr.; S. Sprengiel, przewodnicząca.

Kalendarzyk Posiedzeń

Niedziela, 28 Lipca

Regularne posiedzenie **Tow. Długopole Grupy 3212 ZNP** odbędzie się w niedzielę, 28 lipca, o godz. 3-ej po południu, w Columbia Hall, 1700 W. 48th St. Prosimy o punktualne przybycie wszystkich członków i tych, którzy są zainteresowani rozwojem i działalnością Towarzystwa. Oprócz sprawozdania z ostatniej zabawy będą omawiane ostatnie punkty przygotowania do przeprowadzenie Święta Polskich Gór u Woźniaka, w poniedziałek, 2-go września 1974 r. Za Zarząd Andrzej Stopka, prezes.

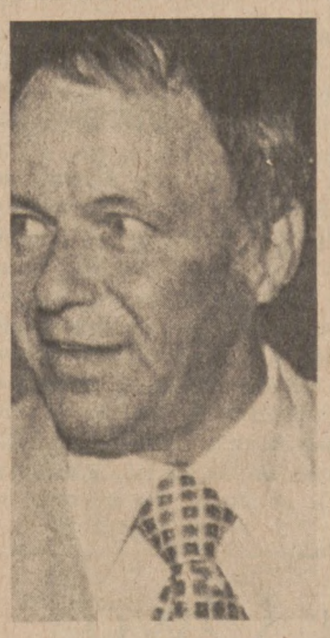

SYDNEY. — Frank Sinatra po występach w Australii i głośnym zatargu z tamtejszą prasą, udał się na kolejne występy do Wielkiej Brytanii. (UPI)

Z MILWAUKEE

APPROACH INN

5867 S. Howell Ave. presenting Tues.-Sat.

GO-GO DANCERS

This Saturday, 8-9 p.m.
FREE BEER
2 Halls for Rent
(Across from Mitchell Airport) Milwaukee

Dedykacja Obserwatorium Mikołaja Kopernika

Washington. (KW)—Komitet Obchodu 500 lecia urodzin Mikołaja Kopernika z powiatu Broome w Nowym Yorku i Komitetu Obserwatorium Kopernika, pod kierownictwem dr. Edwarda Kozłowskiego i Edwarda L. Nezelek, przy pomocy ludności miast Binghampton, Johnson City i Endicott, N.Y., dokonali budowy i dedykacji obserwatorium Mikołaja Kopernika, zbudowanego kosztem $100 tysięcy.

Dormitorium Kopernika jest największym obserwatorium w stanie New York, posiada najnowsze teleskopy, instrumenty i urządzenia z których korzystać będą uczelni i studenci z powiatu Broome.

Uroczystości w dn. 18-go czerwca rozpoczęły się mszą świętą w kościele św. Stanisława Kostki w Binghampton, N.Y. Formalne uroczystości dedykacyjne nastąpiły w "Vestal," przy przecięciu wstęgi przez adw. Władysława J. Malyszek z Binghampton, mistrza ceremonii.

Podczas uroczystości przemawiali dr. Edward Kozłowski, Edward L. Nezelek, urzędnicy miejscy, powiatowi i stanowi, przedstawiciele kleru, oraz przedstawiciel Kongresu Pol. Amer. w Washingtonie płk. Kazimierz Lenard i dr. William J. Klepczynski, astronom z obserwatorium marynarki wojennej w Washingtonie, główny mówca uroczystości dedykacyjnych.

Po głównych przemówieniach dr. Tomasz Federowicz wręczył klucze do obserwatorium p. F. Martin, dyrektorowi "Roberson Center For The Arts" które zarządzać będzie obserwatorium, oraz Ryszardowi DeLuca, kuratorowi obserwatorium.

Podczas wieczornego bankietu w którym wzięło udział przeszło 500 osób, przemawiali — dr. Edward Kozłowski, Edward Nezelek, assemblyman Francis Boland, urzędnik powiatu Broome Edwin L. Crawford, astronom dr. William Klepczynski, ks. Dennis Ruda, proboszcz parafii Wszystkich Świętych polskiego kościoła narodowego, ks. Albin Majdanik, proboszcz parafii św. Stanisława Kostki, ks. Mateusz Wieczorek, proboszcz parafii św. Kazimierza, oraz płk. Kazimierz Lenard, przedstawiciel Kongresu Pol. Amer.

Mistrzem toastów był Władysław P. Kozal.

Z Życia Stowarzyszenia Samopomocy Nowej Emigracji

Jeszcze o Pikniku Stowarzyszenia

W ubiegłym tygodniu zamieściliśmy sprawozdanie z części programowej naszego Pikniku, który odbył się 14 lipca br. Obecnie pragniemy podkreślić, że dużym powodzeniem cieszyła się loteria fantowa, którą poprowadził wiceprezes Edward Lewandowski wraz z kol. Janem Bieżanowskim. Podczas gdy p. Sosnowski wraz ze swoim muzycznym zespołem ściągał amatorów tańca do sali tanecznej.

Paniom Krystynie Holland i Stanisławie Płoszaj należą się specjalne podziękowania za zorganizowanie smacznego bufetu, który miał duże powodzenie. Natomiast wszystkim Paniom, które pracowały w bufecie, Panom, którzy obsługiwali bary, Paniom i Panom dyżurującym w kasach, wreszcie Paniom, które sprzedawały bilety loteryjne, jak i wszystkim osobom, które w jakikolwiek inny sposób przyzyniły się do powodzenia tej naszej letniej imprezy, serdecznie i bardzo gorąco dziękujemy. Żałujemy przy tym, że z braku miejsca nie możemy podziękować tym wszystkim Szanownym Osobom, które na Pikniku przyszły nam z pomocą, przez poświęcenie swego cennego czasu, z myślą o Stowarzyszeniu Samopomocy. Dziękujemy również Szanownym ofiarodawcom fantów.

Dyplom Uznania

Jak już wspominaliśmy tydzień temu, Stowarzyszenie Samopomocy na swym Pikniku uroczyście uczciło Redaktora Jana Krawca i Jego pblicystyczną działalność przez nadanie Mu artystycznie wykonanego dyplomu uznania. Dzisiaj natomiast pragniemy nadmienić, że dyplom ten został wykonany w artystycznej pracowni Scriptorium — Benedictine, 410 S. Michigan Blvd., tel. 427-2428.

Przy tej okazji z przyjemnością spełniamy prośbę Państwa Janostwa Wołkowskich właścicieli tego wyjątkowego studio, aby podać informację, że gotowi są przyjąć na bezpłatną naukę inteligentną panienkę a w szczególności sierotę i że w wypadku konieczności zapewnią jej mieszkanie i utrzymanie. W tej sprawie należy zwracać się na powyżej podany adres.

Pomoc dla Emerytów

Przypominamy, że obecnie istnieją możliwości, które pozwalają emerytom otrzymać jednorazową pomoc z funduszów stanowych. Aby taką pomoc uzyskać, należy wypełnić i wysłać stosowną aplikację. Jeżeli ktoś do tego uprawniony — a więc emeryt czy też emerytka — takiej aplikacji w roku ubiegłym nie wysłał, winien zgłosić się do Stowarzyszenia Samopomocy w celu uzyskania potrzebnych pod tym względem informacji lub też po prostu w celu wypełnienia stosownej aplikacji.

Sekcja Opieki Stowarzyszenia Samopomocy 1514 Milwaukee Ave., czynna jest w soboty w godz. od 5:00 do 8:00 wieczorem. Tel. HU 9-2250.

Biblioteka

Przypominamy również, że Stowarzyszenie Samopomocy posiada bibliotekę, z której mogą korzystać wszyscy a więc i nie członkowie. Stowarzyszenia. Informacja ta może się przydać obecnie wyjeżdżającym na wakacje. Bowiem dobra książka może się okazać świetnym towarzyszem w czasie wakacyjnego wypoczynku. Adres biblioteki: 1514 Milwaukee Ave. tel. HU 9-2250. Jest ona czynna w soboty w godz. od 5:00 do 8:00 wiecz. Prosimy o jej odwiedzenie.

Złoty Atlas

New York (G.P.)—Firma wydawnicza Rand McNally wydała pierwszy swój doroczny atlas dróg w USA w 1924 roku. Od tego czasu minęło 50 lat. Firma Rand McNally zamierza wydać w tym roku jubileuszowy "złoty atlas" z fotografią pierwszego swego wydania. Mimo licznych starań firmie nie udało się znaleźć ani jednego egzemplarza atlasu z 1924 roku.

BLACK STEER

FINER FOODS 3140 N. CALIFORNIA

Blisko Belmont i Elston — Tel. 539-4510

Wielka, Nowoczesna Grosernia — Delikatesy — Świeże Mięso — Własnego Wyrobu Smaczne Wędliny na sposób europejski. Wszystkie Nasze Produkty w 100% Gwarantowane.

CENY NIŻEJ PODANE SĄ WAŻNE TYLKO DO ŚRODY, 31 LIPCA WŁĄCZNIE

TYLKO U NAS CENY NIE ZOSTAŁY PODNIESIONE PRZEZ INFLACJĘ

U.S.D.A. CHOICE
BEZ KOŚCI ROLOWANA WOŁOWINA (RUMP ROAST) Reg. $1.89 **$1.39 funt**

U.S.D.A. CHOICE
SIRLOIN STEAK . . . . . Reg. $2.17 **$1.59 funt**

WŁASNEGO WYROBU
KISZKA KASZANA . . . . . Reg. $1.29 **89c funt**

WŁASNEGO WYROBU ŚWIEŻA
POLSKA KIEŁBASA . . . . Reg. $1.59 **$1.09 funt**

POLSKA IMPORTOWANA
SZYNKA "KRAKUS" (KRAJANA) . . Reg. $2.60 **$2.00 funt**

MAMY POZATEM PONAD 20 RODZAJÓW ZNAKOMITYCH WĘDLIN WŁASNEGO WYROBU ORAZ PONAD 50 INNYCH TANIOŚCI, KTÓRYCH NIE MIEŚCI TO OGŁOSZENIE.

Wielki Wybór Domowych Sałatek i Innych Przysmaków.

GODZINY: Pon., Wtorki i Soboty — 9-6; Środy, Czwart. i Piątki — 9-8; w Niedzielę 9-1.

Bezpłatne parkowisko przy sklepie. MÓWIMY PO POLSKU.

Dziennik Związkowy POLISH DAILY ZGODA

Second-Class Postage Paid at Chicago, Illinois
Published Daily except Sundays at
ALLIANCE PRINTERS AND PUBLISHERS, INC.
1201 Milwaukee Avenue, Chicago, Illinois 60622

JAN F. KRAWIEC, Redaktor Naczelny JÓZEF H. GAJDA, Zarządca
Telefon do Redakcji przed 7:30 rano BRunswick 8-8707
Telefon wszystkich Biur BRunswick 8-8700. Rękopisów i fotografii Redakcja nie zwraca.

WARUNKI PRENUMERATY

WYSYŁAMY PRZEZ POCZTĘ W STANACH ZJEDN. i W KANADZIE

Codzienne i Sobotnie		Tylko Sobotnie Wydanie	
Rocznie (1 yr.)	$31.50	Rocznie (1 yr.)	$10.25
Półrocz. (6 mos.)	18.00	Półrocz. (6 mos.)	6.75
Kwartal. (3 mos.)	10.50	Kwartal. (3 mos.)	4.00
Miesięcz. (1 mo.)	5.00		

CODZIENNIE (bez soboty)
W STANACH ZJEDN. i W KANADZIE

Rocznie (1 yr.)	$21.00	Kwartal. (3 mos.)	8.50
Półrocz. (6 mos.)	13.50	Miesięcz. (1 mo.)	4.00

DO INNYCH KRAJÓW:

Codzienne i Sobotnie		Tylko Sobotnie Wydanie	
Rocznie (1 yr.)	$41.00	Rocznie (1 yr.)	$13.00
Półrocz. (6 mos.)	25.00	Półrocz. (6 mos.)	9.50
Kwartal (3 mos.)	15.00	Kwartal. (3 mos.)	6.00

W kioskach (News-Stands) — pojedyńczy Numer Codziennie (Single Daily Copy) 20c
W kioskach (News-Stands) — pojedyńczy Numer Sobotni (Single Saturday Copy) 25c

Zmiany w Grecji

Na sprawie Cypru wywrócił się rząd junty wojskowej w Grecji. Gdy Turcja dokonała operacji desantowej na Cyprze, rządzący Grecją pułkownicy zdobyli się jedynie na mobilizację sił zbrojnych, ale nie podjęli akcji na rzecz utrzymania pozycji Greków cypryjskich. Oczywiście położenie nie było łatwe wobec nacisków Washingtonu i Londynu, aby nie doszło do skompromitowania NATO przez konflikt zbrojny grecko-turecki, bo przecież oba kraje są członkami Paktu Atlantyckiego.

Siedmioletnie rządy wojskowe w Grecji, po obaleniu monarchii, nie rozwiązały spraw wewnętrznych w sposób, który przynosiłby zadowolenie społeczeństwa. Wojskowo-policyjne metody rządzenia budziły silne sprzeciwy i zagranicą. Rozprawy z opozycją polityczną, przeprowadzane przez juntę, wywoływały potępienia nie tylko wśród skrajnej lewicy w świecie.

To też należy przyjąć, że zmiana, jaka nastąpiła w Grecji, wyjdzie na dobre zarówno społeczeństwu, jak i interesom kraju w zakresie polityki międzynarodowej. Rządy wojskowe zostały zastąpione rządem cywilnym, na czele którego stanął, powróciwszy z dobrowolnego wygnania we Francji, były czterokrotny premier Constantine Karamanlis, konserwatysta z przekonań politycznych i wybitny grecki polityk.

Karamanlis już zapowiedział, że przywróci demokrację, zaś od obywateli żądał jedności, zdrowego rozsądku i cierpliwości. Hasła te przemawiają do szerokich kół społeczeństwa greckiego, które ma dość rządów "silnej ręki", zaś powrót Karamanlisa do kraju i objęcie przez niego stanowiska premiera powitało z wielkim entuzjazmem.

Trzeba podkreślić, że prezydent gen. Gizikis i szef armii, gen. Gregòrios Bonanos, wyciągnęli wnioski z nieudolności junty wojskowej, która w okresie kryzysu na Cyprze zawiodła na całej linii. To właśnie obaj ci generałowie doszli do wniosku, że w interesie kraju leży odsunięcie od władzy ludzi, którzy po prostu skompromitowali się, zarówno metodami rządów policyjnych, jak i bezwładem w sprawie Cypru. Zapisać należy na dobro obu generałów, że wystąpili w roli czynnika troszczącego się o losy kraju i zdecydowali wezwać do współpracy przywódców politycznych, odsuniętych przez zamach wojskowy od rządów.

Sytuacja Grecji jest jednak nadal trudna. Naciski dyplomatyczne na Ateny idą w kierunku rozwiązania sprawy Cypru drogą porozumienia politycznego między gwarantami niepodległości Cypru, a więc Turcją, Grecją i W. Brytanią. Nowy rząd cywilny będzie miał za zadanie podejmowanie poważnych wysiłków na rzecz uspokojenia wewnętrznego oraz wyprowadzenia Grecji z ciasnej ulicy w polityce międzynarodowej.

Słuszna Postawa Gubernatora

Stanowa Legislatura w Springfield, Ill. poczyna sobie w uchwalaniu wydatków z kieszeni podatników w sposób równie beztroski jak robią to ustawodawcy w Kongresie. Projektów mniej lub bardziej sensownych jest pełno, ale mogą one oddziaływać na opinię wyborców i stąd ustawodawcy szafują pieniędzami podatkowymi bardzo hojną ręką. Nie troszczą się, że gospodarka całości stanu czy kraju będzie deficytowa i nie martwią się, że ewentualnie trzeba będzie nakładać na obywateli dodatkowe ciężary podatkowe.

To też fakt zawetowania przez gub. Dana Walkera w Illinois różnych projektów ustaw budżetowych na sumę łączną ponad 351 milionów dol. trzeba uznać za objaw zdrowego rozsądku. Gubernator zresztą zapowiada dalsze obcięcia budżetowe, co w całości wyniesie sumę ponad 375 milionów dol. Będą to oszczędności z kieszeni podatników w naszym stanie.

Beztroska stanowej Legislatury ujawniła się w czasie ostatniej sesji, gdy walki partyjno-polityczne narzucały ton załatwianiu spraw stanowych, zaś rozgrywki, zarówno wśród demokratów, jak i wśród republikanów, prowadziły do przewlekania w uchwaleniu ważnych projektów ustaw oraz do traktowania tych projektów jako elementy do przetargów. Trudno uznać, aby taka taktyka stanowych ustawodawców świadczyła o ich trosce o interesy obywateli. Więcej bowiem czasu marnowali na podwórkowe zatargi aniżeli poświęcali na konstruktywną pracę ustawodawczą.

Zdecydowane stanowisko gub. Walkera napewno wywoła wśród ustawodawców nowe objawy niezadowolenia z jego rządów. Można mieć zastrzeżenia w konkretnych sprawach co do polityki i taktyki Gubernatora, ale trzeba przyznać, że przez obcinanie nadmiernych wydatków budżetowych, uchwalonych przez Legislaturę, działał on w interesie ogółu podatników.

Zbrodniczość

Temat zdaje się być już oklepany. Narzekań na wzrost zbrodniczości w kraju jest wiele, a potwierdzają to statystyki, publikowane periodycznie przez władze bezpieczeństwa.

Obecnie mówi się, że zbrodniczość zaczyna obejmować i przedmieścia wielkomiejskich metropolii oraz małe miasteczka. Poza inflacją finansową mamy więc i inflację zbrodniczości.

Zjawisko wzrostu zbrodniczości w małych miasteczkach zastanawiają władze jako osobliwy przejaw. Uważano bowiem dotąd, że to kolosy wielkomiejskie rodzą zbrodnie, a tymczasem nawet w odniesieniu do morderstw natężenie tych wypadków przesuwa się na prowincjonalne miasta, mające poniżej 10,000 mieszkańców.

Zdawało się dotąd, że przedmieścia i małe miasta, gdzie żyje ludność w raczej w ustabilizowanej sytuacji materialnej, są bezpiecznymi miejscami dla obywateli. Statystyki FBI z ostatnich dwóch kwartałów obalają takie ujęcie. Stąd też wynika wniosek, że na terenie całego kraju mamy wzrost przestępczości, a więc problem jest w skali krajowej.. I to społeczeństwo powinno sobie uświadomić, domagając się od władz bezpieczeństwa, federalnych, stanowych i lokalnych, aby podjęły odpowiednie środki zaradcze.

W Departamencie Sprawiedliwości i wśród władz bezpieczeństwa istnieje modna teoria, że przyczyną wzrostu przestępczości są warunki ekonomiczne. Chyba jest to przesada i jednostronności. Trzeba bowiem również brać pod uwagę, że w pewnych środowiskach społeczeństwa występuje niepokojący spadek moralności, jak i odsuwanie się od tradycyjnych wartości amerykańskich, jakie dominowały w życiu w poprzednim okresie. Narastają bowiem zjawiska prowadzące do przekreślenia zasad moralnych i etycznych, jak też występują objawy skrajnego egoizmu, który nie cofa się przed zamachami na cudze mienie i życie, bo środki siły i gwałtu uważane są za dopuszczalne w imię wyrównywania jakichś faktycznych czy też urojonych "krzywd" społecznych".

Ze statystyk z zeszłego roku wynika, że sprzedaż rewolwerów w kraju odbywa się na wielką skalę. Co 12 sekund ktoś kupuje broń, a więc stwarza warunki do jej użycia. To też wzrasta liczba zamachów rewolwerowych na życie, a tak masowe posiadanie broni bynajmniej nie zapobiega zbrodniczości, odwrotnie broń w rękach przestępców jedynie tę zbrodniczość powiększa. I kto wie czy w zagadnieniu surowej kontroli produkcji i handlu bronią nie leży podstawowe rozwiązanie problemu zbrodniczości w kraju.

To i Owo

Bank w Goettingen udostępił publiczności obejrzenie jednego z najrzadszych dokumentów handlowych. — Jest to najstarszy, znany dtąd banknot świata. Wypuszczono go w 1386 r. w Chinach, za panowania cesarza Hunk Wu z dynasti Ming, a sporządzono ze słomy ryżowej.

Napis na banknocie zawiadamia, że będzie ścigany i surowo sądzony każdy, kto odważy się sfałszować banknot.

* * *

W Szwajcarii w rejestr zawodów oficjalnie wprowadzono termin: "gospodyni domowa". Każda kobieta, która samodzielnie prowadzi gospodarstwo względnie chce je prowadzić, musi zdać... egzamni państwowy. Innymi słowy, ma się wykazać odpowiednim wiadomościami teoretycznymi i praktycznymi. Później natomiast otrzymuje urzędowy tytuł: "Dyplomowana gospodyni domowa".

INNI PISZĄ:

Umieszczone poniżej opinie innych czasopism nie zawsze są zgodne ze stanowiskiem Redakcji.

Dr. Arthur P. Coleman

DZIENNIK POLSKI, Detroit — Artur Coleman nie żyje. Zmarł 14 lipca przeżywszy lat 76. Zmarł człowiek, który pozostawił po sobie pomnik w postaci nie tylko dzieł ale przede wszystkim jak najlepszej pamięci po swej olbrzymiej pracy, w której okazał prawdziwą przyjaźń dla Polski i Polaków.

Dr Coleman był specjalistą języków słowiańskich, ale wraz z żoną poświęcił najwięcej swego życia polonistyce. I nie było to powierzchowne. Polską literaturę poznał dokładnie i potrafił zrozumieć jej ducha.

Zainteresowania Polską objawiał od najmłodszych lat i często ją odwiedzał przed wojną. Był on jej najlepszym ambasadorem podczas wojny, a w 1948 roku zwrócił na siebie powszechną uwagę, kiedy zrezygnował jako profesor nadzwyczajny Uniwersytetu Columbia, gdzie wykładał jęz. polski i polską literaturę. Powodem rezygnacji był protest przeciw przyjęciu funduszów reżymu komunistycznego w Polsce na ufundowanie katedry polskiej na Uniwersytecie Columbia, gdzie prezydentem był generał Eisenhower.

Coleman przed wszystkim protestował przeciw mianowaniu dra Manfreda Kridla, znanego marksisty, wykładającego wtedy na Smith College. Dopiero w 1954 roku Columbia zerwała swój kontrakt z Polską Ludową.

Coleman uczy przez rok na Wschodzie, a następnie drugi rok był profesorem rosyjskiego na Uniwersytecie Texas, wcale nie zrywając swych polskich i polonijnych kontaktów i usilnie pracując naukowo.

Nowe możliwości otworzyły się dla Colemanów, kiedy został on prezydentem Kolegium Związkowego, w Cambridge Springs, Pa. Colemanowie pojechali tam z jak największym entuzjazmem. Było ziszczeniem ich marzeń, że mogli coś zrobić dla polskości.

Dr Coleman 12 lat był prezydentem Kolegium Związkowego podnosząc jego poziom naukowy i znaczenie wśród uczelni tego typu w całym kraju. Był on nie tylko administratorem ale więcej miłośnikiem tego, co robił. Obowiązki swe umiał łączyć tak w pracy administracyjnej jak i naukowej. Jakkolwiek oficjalnie przeszedł na emeryturę, przyczyną odejścia jego były różnice zdania z Radą Trustysów. Mimo to Colemanowie nigdy nie mieli żalu do Kolegium, do którego często zaglądali. Przed paru laty nadało ono swemu byłemu prezydentowi doktorat honorowy sprawiając mu ogromną przyjemność.

Coleman był rzadkim typem Amerykanina-nie Polaka, który nie tylko był ekspertem polonistyki, ale poza tym odważnie występował w obronie Polski i polskości przed innymi.

Coleman mówił płynnie po polsku. Był on ambasadorem polskości, Zabraknie go Polskiej Kulturze i Polonii.

NOWY DZIENNIK — Śmierć profesora Artura Colemana okrywa żałobą całą Polonię, bo ten wybitny slawista amerykański, nie ograniczał się jako badacz literatury i kultury polskiej do pracy naukowej, ale łączył się z nami i występował wspólnie zawsze, gdy tego było potrzeba. To on w najcięższych dla Kraju czasach rządów stalinowskiego reżymu, jako jeden z pierwszych zaprotestował przeciwko próbom infiltracji kulturalnej.

Jako przełożony jedynej polsko-amerykańskiej uczelni wyższej starał się rozszerzyć zakres jej działania i zachęcić do studiów akademickich jak najszersze koła młodzieży polsko-amerykańskiej. Oddał tym "Polonii" wielkie usługi, wiążąc się jeszcze mocniej z jej życiem i dążeniami. Zaciągnęliśmy u niego i jego wiernej towarzyszki pracy i życia Marion Moore Coleman dług nie do spłacenia. Żegnamy go z głębi serca płynącymi słowami wdzięczności. Bóg Zapłać!

Nauki z Watergate

THE CHRISTIAN SCIENCE MONITOR — Byłoby dla Ameryki tragedią, gdyby ponure nauki, wynikające z afery Watergate, zakończyły się jedynie wyraźnym wyjawieniem tych skandali i nadużyć i skazaniem kilku winnych. Każdy więc obywatel powinien poświęcić pilną uwagę propozycjom, wysuniętym przez specjalną komisję senacką, badającą sprawę Watergate i przewidującym zasadniczą reformę praw odnoszących się do kampanii wyborczych i innych związanych z tym ustaw.

A jedynie taka głęboka zmiana oczyścić mogłaby nasze instytucje demokratyczne i usprawiedliwić polityczne rozdźwięki, przez jakie przechodzi nasz naród od dwóch lat.

Sprawozdanie komisji pod przewodnictwem senatora Sama Ervina wylicza popełniane nadużycia wyborcze, łącznie z "faworyzowaniem" przez Biały Dom interesów przemysłu mleczarskiego, w zamian za 632 tysiące dolarów, wpłacone na rzecz kampanii wyborczej Nixona w 1972 roku, wykorzystanie "resztówki" funduszów wyborczych przez prezydenta dla zakupienia diamentowych kolczyków swej żonie, sprzedaż stanowisk ambasadorów, itd.

W takie nielegalne praktyki wyborcze wdawali się zarówno republikanie, jak demokraci. Posmak ironii w całym tym sprawozdaniu stanowi fakt, że jeden z członków tejże samej senackiej komisji, która doszła do takich wniosków, senator Edward Gurney oskarżony został ostatnio przez federalną wielką ławę przysięgłych o podobne nadużycia, z łapownictwem na czele.

Komisja przeciwna jest publicznemu finansowaniu kampanii wyborczych i sprawa ta zasługuje na poważną debatę. Sprawozdanie podkreśla konieczność "ochrony dobrowolnego prawa prywatnych obywateli — jako zastrzeżonego pierwszą poprawką konstytucyjną — do wyrażania swych politycznych poglądów i politycznego angażowania się".

Wiele z proponowanych przez komisję Ervina 35 sugestii reformy wchodzi już w skład wniosków uchwał, zgłoszonych w senacie i Izbie Reprezentantów. Przyczyniłoby się do przyśpieszenia projektu reformy, gdyby wyborcy przedłożyli spis swych trosk, zażaleń i punktów widzenia.

Senacka komisja powstrzymała się słusznie od wyrażania swej opinii na temat winy czy niewinności prezydenta Nixona i jego współpracowników. Nie było to jej zadaniem, a opublikowane przez nią wnioski wpłynąć mogłyby na rezultat procedury "impeachement" i procesów sądowych, wdrożonych na tle afery Watergate.

Niemniej, sprawa Watergate przybiera na znaczeniu, wobec ostatniego wyjawienia szczegółów na temat ewentualnej roli prezydenta w próbach jej tuszowania. Raz jeszcze naród amerykański naocznie przekonać się mógł do czego dochodzi, gdy funkcjonariusze publiczni stawiają swą "ideologię" ponad zasady. Jak to stwierdził sędzia Gesell, przewodniczący w procesie przeciw Ehrlichmanowi, "poszczególny obywatel nie może uniknąć odpowiedzialności prawnej, tylko dlatego, że szczerze, choć błędnie, wierzył, że jego działania są usprawiedliwione w imię patriotyzmu, bezpieczeństwa państwowego czy konieczności wytworzenia niepomyślnego dla przeciwnika "obrazu prasowego".

Obecnie komisja sądownicza Izby Reprezentantów kończy swe prace. Żywić należy gorącą nadzieję, że 38 jej członków stosować się będzie osobiście bardzo ściśle do nakreślonych przez nią zasad — a nie do "polityki" — gdy przystąpi do podejmowania kluczowej decyzji nad wnioskiem o postawienie prezydenta w stan oskarżenia (impeachment).

W przeciwnym wypadku wszystkie nauki z afery Watergate, pójdą na marne.

Janusz Kowalewski

Odprężenie? Nie-Odrętwienie

Prezydent Nixon po powrocie ze swej podróży do Moskwy ledwie wysiadł z samolotu wygłosił pełne optymizmu przemówienie o niemal wieczystym pokoju, jaki ma zapanować na świecie. Nasuwa się analogia z przemówień Chamberlaina po jego powrocie z Monachium w r. 1938.

Analogia nie jest, na szczęście, zupełna. Obóz demokracji, zwany też "wolnym światem", a głównie przodujące mocarstwo tego obozu — Stany Zjednoczone — może prowadzić rozmowy z pozycji siły równej co najmniej sile obozu niewoli. Ta siła Stanów Zjednoczonych jest decydującym hamulcem dla imperialistycznych zapędów Moskwy.

Ale są i podobieństwa między tamtym ponurym okresem "czasów pogardy" i obecną erą. Główne podobieństwo, to taka sama dzisiaj jak i wówczas skłonność świata demokracji, do złudzeń wobec prawdziwych zamiarów tyranii. Ze złudzeń wynika z kolei skłonność do ustępstw, imękkość wobec wroga pokoju, sowieckiego imperialisty. Jeśli ustępliwość wobec barbarzyńcy hitlerowskiego można było w erze monachijskiej poniekąd tłumaczyć, niższością militarną ówczesnej Anglii i Francji, to brak stanowczej — wobec Moskwy — polityki dzisiejszych Stanów Zjednoczonych jest zupełnie niepojęty.

Rosja Sowiecka przeżywa stan stałego kryzysu gospodarczego. Jej zbrojenia powodują coraz większy kryzys. Technologia sowiecka wciąż się w swym rozwoju, wobec błyskawicznego tempa modernizacji techniki krajów demokratycznych, cofa. Gdy tempo wzrostu produktywności Zachodu wzrasta przeciętnie o ok. 10 proc. rocznie, to w Sowietach wzrost ten nie dochodzi do trzech procent i ma tendencję malejącą. Aby tę produktywność zwiększyć, Rosja musi uzyskać od Zachodu pomoc nie tylko finansową, ale zdobyć technologiczną dokumentację (której najsprawniejsze nawet szpiegostwo już teraz nie jest w stanie ukraść) i — jeszcze więcej — całe zastępy instruktorów i doradców wysoko kwalifikowanych. Otóż za cenę udzielenia tego rodzaju pomocy, kraje demokratyczne, z Ameryką i Niemcami Zachodnimi na czele, mogą wymusić wiele ustępstw politycznych — od kremlińskiego gangu. Pod warunkiem, że żądania swoje Zachód będzie stawiał twardo.

Może być i inny sposób, zahamowania zapędów imperialistycznych Moskwy, mianowicie polityka kompletnej izolacji imperium moskiewskiego, odmawianie mu wszelkiej pomocy gospodarczej — z jednoczesnym wygrywaniem sprzeczności klasowych i narodowych w granicach imperium. Niestety, ani polityki sprzedawania swej pomocy technologicznej za wysokie ceny ustępstw — ze strony Moskwy, ani polityki izolacji — Zachód nie prowadzi.

Daje się natomiast wciągać w bagnistą sieć sowieckiej taktyki tzw. "odprężenia", na Zachodzie zwanej z francuska "detente". Co to jest "detente"? Jest to — od strony Moskwy biorąc — nowa wersja starego oszustwa taktycznego w rodzaju stalinowskich "paktów nieagresji", czy Chruszczowa "pokojowej koegzystencji" albo inne "walki o pokój". Taktyka ta ma na celu uśpienie czujności, rozbrojenia ideologicznego i militarnego krajów demokratycznych przez sianie złudzeń, że Rosja wyrzekła się celu podbicia świata i światowej rewolucji.

Na złudzenia te, polegające na wierze, że jeśli Moskwie okaże się pomoc i dobrą wolę, to nastąpi magiczna przemiana wilka w baranka, dają się nabierać nie tylko Nixon z Kissingerem, nie tylko podzielał je Brandt i nieboszczyk Pompidou, ale niestety i — dyplomacja watykańska.

Ale mnożą się oznaki, że złudzenia te zaczynają pryskać. Jasno rozczarowanie swoje wyraził były minister obrony U.S.A., a potem główny doradca prezydenta Nixona w sprawach polityki ogólnej, Melvyn Laird, w artykule "The Reality of East-West Detente", w którym napisał: "Mnożą się alarmujące znaki, że Związek Sowiecki chce zużytkować "detente" jako sposobność do wprowadzenia Stanów Zjednoczonych w stan zamroczenia nadzieją pokoju — by uzyskać tymczasem ogólną przewagę strategiczną w skali globalnej".

A tych znaków jest wiele: stale zwiększający się sowiecki budżet wojskowy; zwiększony czas służby wojskowej; podwojenie garnizonów sowieckich w Niemczech Wschodnich; budowa baz sowieckich nad brzegami Oceanu Indyjskiego; zwiększenie budżetów wojskowych i wydatków na policję w krajach satelickich i w in.

Profesor Sacharow, twórca sowieckiej bomby wodorowej i niewątpliwie rosyjski patriota — i dlatego antykomunista — powiedział w wywiadzie: "Odprężenie zawiera wielkie, choć ukryte, niebezpieczeństwo. Władze naszego kraju wykorzystują to odprężenie nie w celach demokratyzacji, ale wprost przeciwnie — w celu większego ujarzmienia". Breżniew zresztą nigdy nie taił, że "odprężenie" w jego pojęciu wcale nie oznacza liberalizacji systemu. W czerwcu r. 1972, zaraz po pierwszej wizycie Nixona w Moskwie, powiedział: "Dążenie nasze do zmniejszenia napięć między socjalizmem i kapitalizmem w najmniejszym nawet stopniu nie dopuszcza możliwości osłabienia walki ideologicznej. Wprost przeciwnie: musimy być przygowani, że walka ta się zaostrzy i przybierze nowe formy konfrontacji między obu systemami".

"Ideologia" w żargonie komunistycznym znaczy: "władza", a "walka ideologiczna" — walkę o utrzymanie tej władzy za wszelką cenę. W tym świetle stają się jasne podwyżki budżetowe na aparaty terom w krajach satelickich. I tak np. wydatki tow. Gierka — którego niektórzy z nas na emigracji tak namiętnie obdarzali "kredytem zaufania" — na jego Bezpiekę podwoiły się. W r, 1971 budżet Bezpieki wynosił 7 miliardów 380 milionów zł,, w roku obecnym — 14 miliardów 457 milionów.

Uwaga na marginesie: upadek Szlachcica, ministra, członka Politbiura i prawej ręki Gierka, niektórzy komentują jako rezultat rozgrywki Gierka z "sierotami po Moczarze". Absolutnie nie! Szlachcic był z Gierkiem związany b. mocno. I nie on wyrzucił Szlachcica, ale — Moskwa. Szlachcic mianowicie miał nieszczęście na serio wziąć zabawę w "detente" i zaczął "liberalizować". Było to sprzeczne z planami Moskwy, która obecnie przeprowadza akcję całkowitej bolszewizacji bloku, ujednolicenia "ideologii" w sensie umocnienia władzy Moskwy nad całym imperium. Szlachcic tego nie zrozumiał, i dlatego został odgierkowany.

Tak więc "odprężenie", które było tylko odrętwieniem na Zachodzie, pokazuje swoje prawdziwe oblicze. Zachód — wydaje się — budzi się z jednego ze swych kolejnych złudzeń-odrętwień. Oby więcej w nie nie popadał.

Dziennik Polski (Londyn)

Nie Ma Innego Wyjścia

Amerykanie dostosowują się do inflacji, pisze tyg. "U.S. News and World Report." W South Carolina firma sprzedająca mięso końskie po 40 do 60 centów za funt nie może podołać zamówieniom.

Firma telefoniczna w Cincinnati zaczęła liczyć 20 centów za informację. Ilość telefonujących z prośbą o jakieś informacje spadła o trzy czwarte.

Przemysłowcy mówią, że nigdy nie przeżywali większej niepewności jak obecnie. Nie są pewni, czy otrzymają surowce na czas, nie wiedzą ile jutro będą płacili za surowce lub półfabrykaty, czy otrzymają pożyczkę i czy nie będzie strajku. Zrezygnowani, próbują dostosować się do niepewnej sytuacji.

Uratowani z Morza

Jerozolima (UPI) — Statek izraelski uratował z morza u zachodnich wybrzeżu Cypru 42 marynarzy tureckich. Kilku uratowanych miało na sobie mundury oficerskie marynarki wojennej, co uważane jest za wskaźnik, że byli oni członkami tureckiego okrętu wojennego, który został zatopiony przez lotnictwo . . . tureckie.

Radosne Wydarzenie

Różne większe imprezy na wiosnę, jak obchód Konstytucji 3 Maja w śródmieściu, koncert Wicika, 30 rocznica Monte Cassino, interwencja prezesa Mazewskiego w Genewie — odwróciły uwagę naszej polonijnej społeczności od wydarzenia bardzo pomyślnego i mającego poważne, może decydujące znaczenie dla rozwoju świadomości etnicznej i kultury Polonii, a tym samym jej znaczenia w społeczeństwie amerykańskim.

Mam na myśli nowy program studiów polskich, który będzie zrealizowany na Uniwersytecie Illinois (Chicago Circle Campus) już od początku najbliższego roku szkolnego. Program ten był omawiany w środowych rubrykach "Studencka Polonia" Dziennika Związkowego, a także przedstawiony na majowym zebraniu tut. Wydziału K.P.A. przez dyrektora Wydziału Slawistyki Uniwersytetu Illinois, dr. Nicholasa Moravcevicha, który w zorganizowaniu tego przedsięwzięcia ogromną ponosi zasługę.

Jest to program wszechstronny, jakiego nie ma dotychczas na żadnym z amerykańskich uniwersytetów. Składa się z 11 kursów różnego rodzaju i poziomu z zakresu języka, literatury i historii kultury polskiej. Prowadzić będzie te kursy 5 wykładowców, a wśród nich tak wybitny pisarz i krytyk jak dr. Tymon Terlecki i niedawno przybyły z Polski dr. Tymoteusz Karpowicz.

Tak więc otrzymaliśmy pierwszorzędną podstawę i doskonałe narzędzie działania dla podniesienia poziomu kultury etnicznej Polonii. Główny problem obecnie to: czy Polonia zechce taką sposobność należycie wykorzystać? Nie uważam za najważniejsze praktycznych korzyści, jakie dają młodym studentom te polskie studia, a więc zaliczanie ich jąko kredytów, potrzebnych dla uzyskania dyplomów, a przede wszystkiem dobrą znajomość polskiego języka i obyczajów, która nastręcza coraz więcej sposobności dla popłatnych zajęć wobec dobrze rozwijających się stosunków gospodarczych St. Zjed. z Polską. Za istotną korzyść dla młodych Amerykanów polskiego pochodzenia uważam zapoznanie się ich z tak odmienną od amerykańskiej, a tak dawną i w wielu aspektach bogatszą kulturą duchową polskiego narodu. Znajomość, zrozumienie i porównanie obcych osiągnięć w dziedzinie intelektualnej—rozszerza niepomiernie horyzonty myślenia młodego człowieka, wzbogaca jego umysł i kulturę osobistą i podnosi go na wyższy szczebel cywilizacyjny w społeczeństwie.

Wydział Stanowy K. P. A. podejmuje usilne starania, by dostarczyć możliwie najwięcej adeptów dla tych studiów polskich na uniwersytecie. Specjalny Komitet, złożony z fachowców i ludzi obeznanych z problemami edukacji przygotował program studiów etnicznych w szkołach średnich, już zatwierdzony przez Radę Szkolną oczekuje sfinansowania z funduszów federalnych. Komitet ten przeprowadza zdecydowaną akcję dla ponownego rozpowszechnienia nauki polskiego języka na wszystkich poziomach szkolnych.

Najważniejszą obecnie sprawą jest, aby wiadomość o tych, tak pomyślnych zmianach w sytuacji edukacyjnej, dotarła do całej młodzieży polskiego pochodzenia i do jej rodziców i by obudziła tam zrozumienie, iż przyswojenie sobie znajomości języka, a przede wszystkiem niewymiernych wartości tak pięknej duchowej kultury polskiego narodu — jest niezbędne dla podniesienia autorytetu Polonii w społeczeństwie amerykańskim i przesunięcia jej na wyższy poziom w hierarchii tutejszych grup etnicznych.

Witold Borysiewicz

CAPE CANAVERAL, FLORYDA. — W piątą rocznicę pierwszego odbytego z powodzeniem lotu na Księżyc, nastąpiło odsłonięcie pamiątkowej tablicy na wystrzelni, z której wyruszył statek "Apollo 11" w podróż na Księżyc. W dniu 20-go lipca 1969 roku — Neil Armstrong po raz pierwszy w dziejach ludzkości, postawił swą stopę na powierzchni Księżyca. Powyżej od lewej do prawej — autronauci którzy dokonali tej historycznej podróży na księżyc: Edwin E. Aldrin Jr., Neil Armstrong i Michael A. Collins.

Ponad Sto Milionów Ton Szkła Spadło Na Ziemię z Księżyca

Siedemset tysięcy lat temu na znacznej części powierzchni Ziemi od Australii do Chin, spadło przeszło 100 milionów ton szkła w postaci niewielkich, opływowych w kształcie bryłek znanych obecnie pod nazwą tektytów. W rożnych rejonach świata tektyty są różnie nazywane: w Australii — australitami, w Czechosłowacji — mołdawitami, na Filpinach — rizalitami. Skąd się wzięły tektyty na Ziemi?

Z Księżycowego Krateru

Grupa amerykańskich uczonych z centrum badawczego NASA, po 7-letnich badaniach 1 mln tektytów z 202 rozmaitych miejsc doszła do wniosku, że ta ogromna masa materii wyrzucona została w kierunku Ziemi wybuchami z księżycowego krateru Tycho.

Dotychczas przeważał pogląd, że australijskie tektyty powstały w wyniku zderzenia olbrzymiego meteorytu z Ziemią. Jednakże obliczenia przeprowadzone przy pomocy komputerów wykazały, że dla rozrzucenia tektywów na powierzchni Ziemi od Australii do Chin, meteoryt ten musiałby mieć energię 1000 razy większą od energii jaką Ziemia w ciągu doby otrzymuje ze Słońca. Wybuch jaki powstałby przy upadku takiego meteorytu, stworzyłby krater o średnicy setek mil. Ale tak dużego krateru na Ziemi nie odnaleziono i wątpliwe, by mógł on bez śladu zaniknąć.

Przy Pomocy Komputerów

Z drugiej strony, gdyby ta masa była pochodzenia księżycowego, dla jej powstania — jak twierdzą uczeni — wystarczyłby w warunkach próżni krater o średnicy nie większej od 60 mil. Posługując się komputerami amerykańscy badacze określili prawdopodobną trajektorię Księżyc — Ziemia, po której mogłoby przelecieć na określone rejony Ziemii przeszło 100 mln ton szklanej masy tektytowej. Wzięto pod uwagę wszystkie kratery księżycowe ale tylko krater Tycho odpowiadał wymaganym warunkom. Uczeni amerykańscy stwierdzili, że trajektoria strumienia materii, która dotarłszy do Ziemi pokryłaby określone rejony, ma kąt wzlotu z Księżyca identyczny z kątem tak zwanego "promienia Rossa" w kraterze Tycho biegnącym pod nachyleniem 19 stopni na północny wschód. Pod takim, właśnie kątem i w tym kierunku, musiałyby, jak obliczyły komputery, polecieć z Księżyca strumienie tektytów, by dotrzeć na te obszary Ziemi na których te szklane bryłki się znajdują.

Pamiętaj, że wobec zmuszenia narodu polskiego do milczenia, "Dz. Związkowy" jest jego wolnym głosem.

POLSKA. — Po modzie "mini" i "midi" przyszła kolej na bajecznie kolorowe spódnice do kostek (na lewo). Spodnie różnego rodzaju stały się trwałym elementem stroju młodych Polek.

Marian Czernicz

Festiwal Filmowy w Cannes 1974

Festiwal filmowy w Cannes stanowi bezsprzecznie największe wydarzenie filmowe roku. W tej na gigantyczną skalę zakrojonej imprezie uczestniczy corocznie 20,000 osób, a w tym blisko 3,000 dziennikarzy, krytyków i reporterów. Niemniej imponującą liczbę przedstawia około 500 filmów, których pokazy wtłoczono w skromny, bo dwutygodniowy okres.

Festiwal canneński jednak to nie tylko przegląd światowej kinomatografii, ale jest to zarazem największy rynek skupu i sprzedaży filmu. Rej wodzą maklerzy tej osobliwej giełdy — dystrybutorzy i producenci, których aktywność przejawia się głównie na tarasach eleganckich hoteli, pokładach niemniej eleganckich jachtów czy też w zaciszu wykwintnych restauracji.

Rekordy Oglądania

Biegunowo inną klasą uczestników festiwalu stanowi — najbardziej spracowana, bo w ciągłym wyścigu z czasem — potężna grupa krytyków filmowych, którym przypada dość trudne zadanie wyboru i obejrzenia choćby najlepszych pozycji z oferowanych na pokaz 30 filmów dziennie. Daleko mi do innych rekordów w tym pościgu za filmem, jednak na swe skromne konto mogłem zaliczyć że 70 pozycji, czyli że oglądałem po 5 filmów dziennie.

Na szczęście całą imprezę canneńską ograniczyć można tylko do oficjalnego pnogramu, który obejmuje około 50 obrazów i pewną ilość konferencji prasowych. Przy pewnym doświadczeniu można to wszystko z pewnym trudem przetrawić. Ukatwia znacznie to zadanie świetna organizacja prasowa i jej szefowi Mme Louisette Fargette należy się uznanie.

Najlepsze Filmy

W części konkursowej programu dominowały w tym jak i w ub. roku kinomatografie Zachodu, a ściślej: Stanów Zjedn., Włoch, Francji i Hiszpanii. Poziom zaprezentowanych filmów był wyjątkowo równy, górując znacznie nad tym co tu pokazano w ub. roku. Jednak dał się zauważyć w filmach dziwny brak zaangażowania w jakimś zdecydowanym kierunku. Pewien wyjątek stanowiły nagrodzone filmy. A przedo wszystkim "Conversation" Coppoli, któremu słusznie przyznano palmę pierwszeństwa. Inne obrazy wydawały się tylko kokietować widza, który poszukuje w kinie zwykłej rozrywki. Do nich należały Passoliniego "Tysiąc i jedna noc," Leloucha "Toute une vie," czy też Resnais "Stavisky."

Po dłuższej nieobecności zawitały ponownie do Cannes kinematografie Japonii i Indii — te ostatnie po 12-letniej przerwie. Na tym tle dziwnie odbijał tu brak polskiego filmu w konkursie. Wprawdzie ubiegała się o nagrodę (kreskówka) "I stała się światłość..." (film o stworzeniu świata) Jerzego Kaliny, ale krótki metraż to sprawa innej wagi. Bez znaczenia był także fakt, że na rynku filmowym zadebiutowały trzy polskie filmy: Jana Batorego "Jezioro osobliwości," Romana Załuskiego "Sekret", i "Zazdrość i medycyna" Janusza Majewskiego. Przedstawiały one przeciętny poziom popularnego filmu. Pewną kompensatę za brak polskiej pozycji w części konkursowej stanowił film Grzegorza Królikiewicza "Na wylot," który pokazano w tej nader ważnej sekcji jakim jest Tydzień Krytyki Międzynarodowej.

Inne Atrakcje

Canneńskie spotkanie tym razem zabłysło ponownie swą dawną festiwalową świetnością. Mam tu na myśli to inne, frywolne raczej oblicze festiwalu, które stwarzają cocktaile, bankiety, parada gwiazd i kandydatek na nie, a dopełniają to wszystko błyskotliwe chwyty reklamowe kina.

Pewnym przejawem tej filmowej reklamy był nawet i prawdziwy cyrk, który paradował przed festiwalowym pałacem propagując najnowszy film Jacques Tati "Parada." Innym ciekawym ogłoszeniem filmu był dziwny, krążący po ulicach miasta obiekt — wielkości czołgu a wyglądem przypominający kolczatkę z tym, że to były metalowe kolce o ponad metrowej długości. Ten pojazd obwieszczał najnowszy film australijski o dowcipnym tytule "Jak samochody zjadły Paryż." Podobne reklamowe wyczyny urozmaicały tegoroczne spotkanie.

Duży w tym roku kontyngent aktorski reprezentował tę inną jeszcze klasę festiwalowiczy. — Wśród plejady gwiazd wyróżnić było można Monikę Vitti, która drugi raz zasiadała w jury — twierdząc, że to bardzo lubi, eteryczną Jeanne Moreau — unikającą panicznie słońca, piękną jak zawsze Claudię Cardinale i nawet Annę Karinę w odmiennym stanie i wiele innych. Brakło posągowej sylwetki Racheli Welch, którą pamiętam jak rozpoczynała tu nie tak dawno karierę filmową. W ślady jej teraz poszła amerykańska gwiazdka Andy Williams, w bardzo pikantny sposób obnosiła swe wdzięki. Na jakiejś gali zjawiła się w pajęczym bikini w dumnie obnażonym biustem. Kontrast do niej stwarzała wschodząca gwiazda pornograficznego filmu, Linda Lovelace, bohaterka rozreklamowanego "Deep Throat." Na premierze filmu zaprezentowała się owinięta po szyję w długą suknię z białej koronki i w kapeluszu o rozmiarach rozpiętego parasola. Wyglądała nadzwyczaj skromnie i posiadała niewątpliwie dużo osobistego wdzięku. Jednak po zobaczeniu jej filmu skonstatowałem, że jej cały talent aktorski ograniczał się wyłącznie do osobliwej pojemności jej gardła. Sam film wydawał się b. naiwny, wybitnie nudny i skromnie mówiąc, niezbyt przyzwoity, a pod względem technicznym równał się miernemu amatorstwu. Do podobnie mdłych tego typu obrazów, których było tu pełno, należały także "The Hottest Show in Town," jeden z dwóch obrazów doktorów Phyllisa i Eberharda Kronhausen, orędowników seksualnego wyzwolenia.

Scena z Katynia

Na uwagę zasługiwał jednak nowy film Jugosłowianina Dusana Makavejeva ("Tajemnice organizmu") "Sweet Movie," pokazany w dwutygodniówce reżyserskiej. Film ten pobił na głowę wszystko, co tu pokazano na polu erotyczno - pornograficznym; orgiastyczna biesiada przewyższała mocno nawet sceny z uczty z filmu "Blow Out."— Jednak nie był to film pornograficzny, ale film o podłożu polityczno-socjalnym. Podobnie jak jego inne filmy.

Mimo to wydaje się, że Makavejev bardzo tu przeholował. Razi w kontekście tego filmu szczególnie scena z Katynia, mimo, że umieszczono ją z najlepszych pobudek. — Główną bohaterką filmu była świetna Anna Prucnal, polska aktorka zamieszkała obecnie w Paryżu. Reżyser filmu naraził się amerykańskiej aktorce, odtwórczyni innej jeszcze roli w tym filmie, która obwiniła go, że sfilmował najbardziej intymną część jej ciała, czego nie było w kontrakcie.

Z filmów, które widziałem, największe wywarł na mnie wrażenie i do dziś pokutuje w mojej pamięci film włoski "Wynalazek Morela," o którym na pewno więcej usłyszymy.

Nagrody

Grand Prix International (Złota Palma) — amerykański film "The Conversation;" reż. Francis F. Coppola.

Specjalna nagroda jury: — włoski film "Tysiąc i jedna noc," reż. P. P. Passolini.

Nagroda za interpretację roli męskiej: Jack Nicholson w filmie amerykańskim — "The Last Detail."

Nagroda za interpretację roli kobiecej: Marie-Josee Nat w francuskim filmie "Les Violons du Bal."

Nagroda Jury: dla reżysera Carlos Saura za film "Kuzynka Angelika."

Nagroda za scenariusz: film amerykański "Sugerland Express."

Dziennik Polski (Londyn)

Popyt Na Złote i Srebrne Monety

Przed rokiem warta była 90 dolarów, dziś — 365. Złota dwudziestodolarówka, zwana "podwójnym orłem", od herbu USA na niej wyrytego ("pojedyńczy orzeł" — to złota dziesięciodolarówka) — cieszy się w Stanach Zjednoczonych olbrzymim powodzeniem.

Od wielu lat, jeszcze od przedwojny, obywatele amerykańscy nie mają prawa posiadania złota, sprzedawania go, ani kupowania. Odnosi się to jednak tylko do złota w sztabach, natomiast dozwolony jest handel złotem dla celów przemysłowych i dentystycznych, dla produkcji biżuterii i dla celów numizmatycznych. I właśnie ta ostatnia furtka jest w związku ze zwyżką cen złota wykorzystywana przez handlarzy i wszelkiego rodzaju spekulantów. W rezultacie Stany Zjednoczone przeżywają obecnie prawdziwy run na złote a nawet srebrne monety.

Monety mają wartość numizmatyczną, bowiem mennica nie wybija już ich, a więc te które pozostają w obiegu stają się z każdym rokiem coraz cenniejsze. Większość kupujących nie zna się na monetach, chodzi im tylko o zainwestowanie papierowego pieniądza w złoto, bo ten pierwszy dewaluuje się ciągle.

To wielkie zapotrzebowanie na złote monety stwarza nowy problem: fałszerstwa. Uprzednio, kiedy rynek był mniej więcej normalny i kiedy złotymi monetami interesowali się naprawdę tylko numizmatycy — było stosunkowo ciężko sprzedać na rynku monetę fałszywą. Dziś sytuacja zmieniła się. Dziś wielu ludzi szaleje na punkcie kupna złotych monet, co stwarza w USA dla fałszerza możliwości zaiste... złote.

Cóż on bowiem robi? Kupuje za granicą, najczęściej w Meksyku, złoto w sztabach, po czym przerabia je na złote monety. Uzyskując na każdej 20-dolarówce 195 dolarów minus koszt wyrobu, który — jeżeli mamy do czynienia z fałszerzem zdolnym - nie jest zbyt wielki.

Oblicza się, że około 40 procent złotych monet znajdujących się w "numizmatycznym obiegu" - to monety sfałszowane. Ale ponieważ zrobione są ze szczerego złota, może je odróżnić numizmatyk fachowiec.

Bardziej ostrożni handlowcy uważają, że cena złotych monet nie będzie mogła wzrastać w nieskończoność. Pewnego dnia bowiem się skończy. Ale znając stopień inflacji w świecie i spadek wartości dolara, można przypuszczać, że cena złotych monet na pewno nie spadnie w najbliższym czasie do poziomu sprzed kryzysu walutowego. Dlatego również fałszywych dwudziestodolarówek będzie coraz więcej.

Narodowiec

Gaz Dla Śląska

Do Katowic dotarł już rurociąg z Odolanowa w woj. poznańskim. Gaz ziemny dotrze do: Będzina, Czeladzi, Dąbrowy Górniczej, Sosnowca, a także kędzierzyńskich "Azotów." Na ukończeniu jest również drugi gazociąg, prowadzący z Oświęcimia do Bielska-Białej. Przy jego pomocy zaopatrywani będą w gaz mieszkańcy Podbeskidzia.

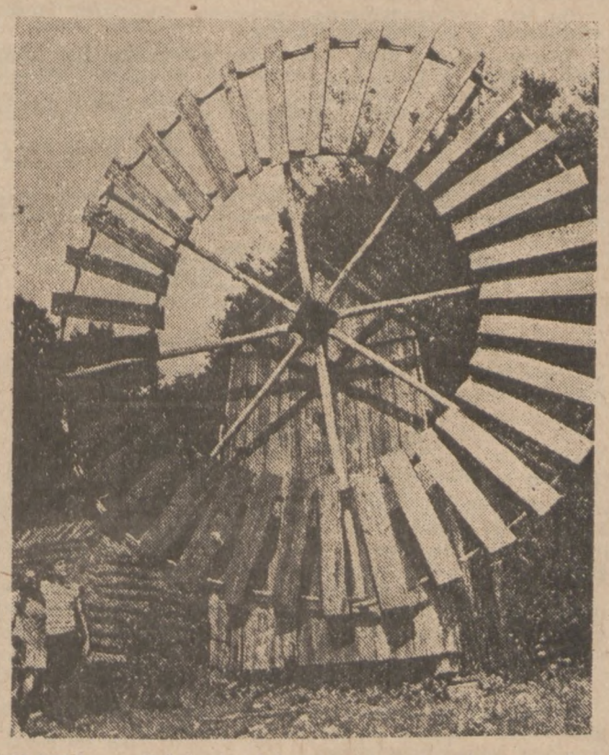

POLSKA. — Gdzieniegdzie na wsi można jeszcze ujrzeć zabytkowe wiatraki.

POLSKIE PROGRAMY RADIOWE w CHICAGO NADAWANE CODZIENNIE W KOLEJNOŚCI NADAWANIA

WIADOMOŚCI Z POLSKI I O POLSCE
Codziennie 6:00-6:30 rano
WOPA — 1490 kc
5 DNI
Od poniedziałku do piątku
MARIAN CZERNIECKI

"PORANNY DZWONEK"
Stacja WOPA
Codziennie
od 6:30 do 7:30 rano
Sobota 11—11:30 rano
Niedziela 1—2 po poł.
MICHAŁ PRZEMYSKI
Kierownik

ROBERT LEWANDOWSKI
Stacja WSBC—1240 KC
Codziennie 7—8:30 rano
2—3 po poł. w niedzielę
ROBERT LEWANDOWSKI
Właściciel

"UNCLE" HENRY CUKIERKA
SKOCZNA POLSKA MUZYKA
Niedziela 8:00—9:00 rano
— i —
2:00 — 3:00 po południu
oraz Sobota
8:00—9:00 rano i
1:00—2:00 po południu
WTAQ (1300)

CHET GULINSKI SHOW
Stacja WOPA—1490 KC
Poniedziałek do piątku
4:00—4:30 po południu
Sobota 12:00 — 12:30
Stacja WYLO—540 KC
Niedziela 10 rano—1 po poł.
Niedziela 3:00—3:30 po poł.
CHET GULINSKI
dyr. programów
Oficjalne Święta
11:00—12:00 w południe
Stacja WTAQ—1300 KC

GODZINA SŁONECZNA LIDII PUCIŃSKIEJ
Stacja WEDC
7 dni w tygodniu
8:30—9:30 rano

"TONY PIEŃKOWSKI SHOW"
Stacja WTAQ—1300 KC
Codziennie 9:35—10:00 rano
"GODZINA MIĘDZYNARODOWA"
Stacja WTAQ—1300 KC
Sobota 6:30—7:00 wiecz.
Od godz. 7:00—7:30 wiecz.
Godz. OO. Salwatorianów
JADWIGA i ANTONI PIEŃKOWSCY, Kierow.

"POLSKA W MUZYCE PIEŚNI i SŁOWIE"
Stacja WOPA
Codziennie od 12 w poł.
do 12:30 po poł.
ADAM GRZEGORZEWSKI
Kierownik i Zarządca

"KAWALKADA"
Stacja WOPA
Codziennie o 1, 3:30 i 6:30
oraz o 8-ej wiecz.
DR. W. SIKORA
Producent i Właściciel

"GŁOS POLONII"
WOPA—1490 KC
Codziennie
od 4:30 po poł.
do 6-ej wiecz.
W Soboty 4—6:30 wiecz.
Pp. Mgr. JÓZEF i SŁAWA MIGAŁOWIE, Właściciele

"KŁOPOTY SIEKIERKÓW"
Stacja WOPA—1490 KC
W Każdy Wtorek, Środę, Czwartek i Piątek
7—7:30 wiecz.
Kierownik
BRONISŁAW ZIELIŃSKI
Anonserzy
PELAGIA i BRONISŁAW MROZOWIE

Wszystkim krewnym i znajomym donosimy tę smutną wiadomość, iż najukochańszy mąż mój, ojciec, dziaduś i pradziaduś nasz, ś. p.

Józef Antolak

po długiej chorobie, pożegnał się z tym światem, opatrzony Św. Sakramentami, dnia 24-go lipca 1974 roku, o godzinie 8:40 rano, w starszym wieku.

Pogrzeb odbędzie się w piątek, dnia 26-go lipca, o godzinie 9:30 rano, z zakładu pogrzebowego Wm. C. Smith & Sons, pnr. 2500 N. Cicero Ave. do kościoła Św. Stanisława B. i M. (Msza św. o godzinie 10-ej), a stamtąd na cmentarz Św. Wojciecha, na parcelę familijną.

Na ten smutny obrządek zapraszamy wszystkich krewnych i znajomych, w ciężkim żalu pogrążeni:

Anna, żona; **Lee Wagner, Josephine Nading** i **Dr. Henry J. Antolak**, córki i syn; 12 wnucząt, 5 prawnucząt, wraz z całą rodziną.

Pogrzebem zajmuje się:
Wm. C. Smith & Sons
Funeral Home.
Telefon 237-8070.

Wszystkim krewnym i znajomym donosimy tę smutną wiadomość, iż najukochańszy brat mój, kuzyn mój i wuj nasz, śp.

Piotr P. Funk

(mąż śp. Katarzyny z domu Dybas)
(brat śp. Jana Funk, śp. Józefy Gajda)

Członek Tow. T. Kościuszko Nr. 352 ZPRK, pożegnał się z tym światem, opatrzony Św. Sakramentami, dnia 23-go lipca 1974 roku, **przeżywszy 101 lat.**

Pogrzeb odbędzie się w sobotę, dnia 27-go lipca, o godzinie 9:30 rano, z Czachor Funeral Home, pnr. 3661 S. Wood Str. do kościoła Ś.Ś. Piotra i Pawła, a stamtąd na cmentarz Zmartwychwstania Pańskiego, na parcelę familijną.

Na ten smutny obrządek zapraszamy wszystkich krewnych i znajomych, w ciężkim żalu pogrążeni:

Genowefa Grzesik, siostra; **Józef Funk**, kuzyn; **Helena Swyndroski, Anna Bonk, Jan Grzesik i Ted Funk**, siostrzenice i siostrzeńcy; 5 siostrzenic i 2 siostrzeńców w Polsce; oraz 5 siostrzeńców w Wisconsin, z rodzinami; wraz z całą rodziną.

Pogrzebem zajmuje się:
Czachor Funeral Home.
Telefon: 847-8689.

Wszystkim krewnym i znajomym donosimy tę smutną wiadomość, iż najukochańsza żona moja, matka, siostra i babcia nasza, ś. p.

Stanisława Marszałek

(z domu Śliwa)

Członkini Tow. Skarb Polski, Grupy 1215 ZNP, po długiej chorobie, pożegnała się z tym światem, opatrzona Św. Sakramentami, dnia 23-go lipca 1974 roku, o godzinie 6:45 wieczorem, w starszym wieku.

Pogrzeb odbędzie się w sobotę, dnia 27-go lipca, o godzinie 9-ej rano, z zakładu pogrzebowego pnr. 6000 Milwaukee Ave. do kościoła ŚŚ. Młodzianków, a stamtąd na cmentarz Maryhill, na parcelę familijną.

Na ten smutny obrządek zapraszamy wszystkich krewnych i znajomych, w ciężkim żalu pogrążeni:

Emil, mąż; **Camille**, córka; **Donald**, syn; **Ronald Skoczylas**, zięć; **Waleria**, synowa; **Franciszka**, siostra; **Benjamin Piecuch**, szwagier, oraz wnuczęta, wraz z całą rodziną.

Pogrzebem zajmuje się:
Zakład Pogrzebowy
B. F. Malec i Synowie.
Telefon 774-4100.
25, 26

Wszystkim krewnym i znajomym donosimy tę smutną wiadomość, iż najukochańsza matka, babcia i prababcia nasza, ś.p.

Franciszka Korup

(żona ś.p. Jana, matka ś.p. Józefa)

po długiej chorobie, pożegnała się z tym światem, opatrzona Św. Sakramentami, dnia 22go lipca, 1974 roku, o godzinie 7ej wieczorem, przeżywszy lat 88.

Pogrzeb odbędzie się w piątek, dnia 26go lipca, o godzinie 9:30 rano, z Montclair Funeral Chapels pnr. 6901 W. Belmont Ave., do kościoła Św. Władysława, a stamtąd na cmentarz Św. Józefa na parcelę familijną.

Na ten smutny obrządek zapraszamy wszystkich krewnych i znajomych, w ciężkim żalu pogrążeni:

Laura (Ted) Criel, Florence (Harold) Niksch, córki i zięciowie; 6 wnucząt, 4 prawnuczęta; wraz z całą rodziną.

Pogrzebem zajmuje się:
Montclair Funeral Chapels,
Telefon 622-9300.
(24, 25)

COLUMBIAN FUNERAL HOME
6621 W. North Ave.
Tel. ES 9-5151 lub 848-3010
DAMSKA OBSŁUGA
w języku polskim
ANASTAZJA ZALEWSKA

Wszystkim krewnym i znajomym donosimy tę smutną wiadomość, iż najukochańszy mąż mój, ojciec i dziaduś nasz, śp.

Stanisław Barczuk

po ciężkiej chorobie, pożegnał się z tym światem, opatrzony Św. Sakramentami, dnia 24-go lipca 1974 roku, o godzinie 9:15 rano, w średnim wieku.

Pogrzeb odbędzie się w sobotę, dnia 27-go lipca, o godzinie 9:15 rano, z zakładu pogrzebowego, pnr. 6000 N. Milwaukee Ave., do kościoła Św. Jacka, a stamtąd na cmentarz Św. Wojciecha, na parcelę familijną.

Na ten smutny obrządek zapraszamy wszystkich krewnych i znajomych, w ciężkim żalu pogrążeni:

Józefa (z domu **Krakowski**), żona; **Józefa i Alicja** z mężami, córki; oraz siostry w Polsce; **Lisa**, wnuczka; **Ronnie**, wnuczek; wraz z całą rodziną.

Pogrzebem zajmuje się:
Zakład Pogrzebowy B. F. Malec i Synowie.
Telefon: 774-4100.

Wszystkim krewnym i znajomym donosimy tę smutną wiadomość, iż najukochańsza siostra i ciocia nasza, śp.

Phyllis Sophie Chudy

(siostra śp. Marie Stankowicz i śp. Jeannette Bazar)

po długiej i ciężkiej chorobie, pożegnała się z tym światem, opatrzona Św. Sakramentami, dnia 24-go lipca 1974 roku, o godzinie 7:50 wieczorem, w starszym wieku.

Pogrzeb odbędzie się w sobotę, dnia 27-go lipca, o godzinie 10:30 rano, z zakładu pogrzebowego, pnr. 3060 Milwaukee Ave., do kościoła Św. Jacka, a stamtąd na cmentarz Św. Wojciecha, na parcelę familijną.

Na ten smutny obrządek zapraszamy wszystkich krewnych i znajomych, w ciężkim żalu pogrążeni:

Anna Ross, Harriett (Joseph) Bialk i Betty Dubieniecki, siostry i szwagier; **Marrion (Dolores) Stankowicz**, brat i bratowa; siostrzeńcy, siostrzenice, bratanki i bratanice z rodzinami; wraz z całą rodziną.

Pogrzebem zajmuje się Stanley Funeral Home — Brodzinski Bracia.
Telefon: DI 2-3330. (25, 26)

Wszystkim krewnym i znajomym donosimy tę smutną wiadomość, iż najukochańszy brat nasz, siostrzeniec mój i wuj nasz, śp.

Ks. Jan M. Bocian, C.R.

(syn śp. Martin i śp. Marii)
(brat śp. Leonarda)

po długiej i ciężkiej chorobie, pożegnał się z tym światem, opatrzony Św. Sakramentami, dnia 24-go lipca 1974 roku, o godzinie 11:35 przed południem, w średnim wieku.

Zwłoki można odwiedzać dziś, w czwartek, od 6-ej wieczorem, w kaplicy pogrzebowej Stanley Funeral Home, 3600 Milwaukee Ave., do piątku do godz. 4:30 po południu.

Obrządki liturgiczne odprawione zostaną w piątek, o godz. 7:30 wieczorem, w kościele Św. Stanisława Kostki.

Pogrzeb odbędzie się w sobotę, dnia 27-go lipca, o godzinie 10-ej rano, z kościoła Św. Stanisława Kostki, na cmentarz Św. Wojciecha.

Na ten smutny obrządek zapraszają wszystkich krewnych i znajomych, w ciężkim żalu pogrążone:

Siostra Mary Berardo SSND i Bernice (Ernest) Szymanski, siostry i szwagier; **Edward (Anne) i Frank (Lorraine)**, bracia i bratowe; **Rose Bocian**, ciocia; **Daniel, Camille, Gerald, Leonrad i Laurie Ann Bocian**, bratanki i bratanice; **Lawrence i Christine Szymanski**, siostrzeniec i siostrzenica; wraz z całą rodziną.

Pogrzebem zajmuje się Stanley Funeral Home — Brodzinski Bracia.
Telefon: DI 2-3330. (25, 26)

Wszystkim krewnym i znajomym donosimy tę smutną wiadomość, iż najukochańszy ojciec, brat, wuj i stryj nasz, ś. p.

Jan Świątek

(mąż ś. p. Antoniny z domu Malek)

Członek Nr. 412 ZPKR i Brotherhood Railway Carmen of America, nagle pożegnał się z tym światem, opatrzony Św. Sakramentami, dnia 24-go lipca 1974 roku, o godzinie 12:45 po północy, przeżywszy lat 73.

Pogrzeb odbędzie w piątek, dnia 26-go lipca, o godzinie 9-ej rano, z zakładu pogrzebowego Matz Funeral Home, pnr. 3440 N. Central Ave., do kościoła St. Robert Bellarmine, a stamtąd na cmentarz Św. Wojciecha, na parcelę familijną.

Na ten smutny obrządek zapraszamy wszystkich krewnych i znajomych, w ciężkim żalu pogrążeni:

Loretta, Jayne i Mary Lou, córki; **Józef, Agnieszka Sopiarz, Maria Latocha, Stefania Las (Anna Gal, Stanisław i Franciszek** w Polsce, **Helena i Aleksandra** we Francji), siostry i bracia; **Władysław Gal** z rodziną, siostrzeniec w Chicago; siostrzeńcy i siostrzenice, bratanki i bratanice; wraz z całą rodziną.

Pogrzebem zajmuje się Matz Funeral Home.
Telefon: KI 5-5420.

Wszystkim krewnym i znajomym donosimy tę smutną wiadomość, iż najukochańsza matka, babcia i prababcia nasza, ś. p.

Aniela Świąder

(Żona śp. Franciszka, matka śp. Franciszka i śp. Stefanii Majerczak)

Członkini Tow. Niewiast Różańcowych i Klubu Obywatelek z Trójcowa, po długiej i ciężkiej chorobie, pożegnała się z tym światem, opatrzona Św. Sakramentami, dnia 24-go lipca 1974 roku, o godzinie 5-ej rano, w starszym wieku.

Pogrzeb odbędzie się w sobotę, dnia 27-go lipca, o godzinie 9-ej rano, z zakładu pogrzebowego pnr. 6000 Milwaukee Ave. do kościoła Św. Trójcy, a stamtąd na cmentarz Św. Wojciecha, na parcelę familijną.

Na ten smutny obrządek zapraszamy wszystkich krewnych i znajomych, w ciężkim żalu pogrążeni:

Czesław, syn; **Genowefa** i **Zofia**, córki; **Leokadia**, synowa; **Szymon Repel** i **Edward Majerczak**, zięciowie; oraz wnuczęta i prawnuczęta, wraz z całą rodziną.

Pogrzebem zajmuje się:
Zakład Pogrzebowy B. F. Malec i Synowie. Telefon 774-4100.

DENVER. — Jakież było zdziwienie Neala Roepke, kiedy podnosząc maskę swego samochodu, zauważył wypełzającego stamtąd węża. Na szczęście gad okazał się nie jadowity i całkiem łagodnego usposobienia. (UPI)

Młody Polak—Zwycięzcą

Genewa (DP) — Jury w skład którego wchodzili m. in. pieśniarka Petula Clark, dramaturg-aktor Peter Ustinov i aktorka Julietta Messina, uznał 12-letniego polskiego chłopca Marka Malinowskiego i 8-letniego Peruwiańczyka Morua Castenada za zwycięzców międzynarodowego konkursu artystycznego dla dzieci.

Marek, pochodzący z Warszawy otrzyma w nagrodę miesiąc wakacji w Indiach, a Morua, pochodzący z Limy Wycieczkę do Nowego Yorku.

Konkurs zorganizowany był w 60 krajach i zgłosiło się do niego ponad ćwierć miliona dzieci w wieku od lat 7 do 15. Organizatorem był "Fundusz Dziecięcy Organizacji Narodów Zjednoczonych."

Dzieci z Europy, Nowej Zelandii i Australii otrzymały jako temat zilustrowanie nowelki Ustinowa pt.: "Mały prezydent." Tematem ilustracyjnym dla dzieci z innych krajów była "Moja rodzina."

Jak Breżniew Pouczał Polaków

(Ciąg dalszy ze str. 1-ej)

na zwołanie takiego kongresu" — powiedział Breżniew.

Nie wspomniał on, że z krajów bloku sowieckiego Rumunia przeciwstawia się koncepcji zwołania takiego kongresu i że przeciwne mu są także partie komunistyczne na Zachodzie.

Obserwatorzy polityczni są zdania, że wysunięcie w Katowicach sprawy tego kongresu należy odczytać, jako zapowiedź konfrontacji z Rumunią.

W przemówieniu swoim Breżniew sławił "socjalistyczny internacjonalizm," który odniósł zwycięstwo nad siłami reakcji w Wietnamie i w . . . Chile(?).

Innych krajów szef komunistów sowieckich nie wymienił. Nawet aluzyjnie nie wspomniał o Cyprze, gdzie właśnie dojrzewał konflikt i toczyły się walki.

Sporo czasu poświęcił Breżniew zapewnieniu Polaków, jak bardzo "ciepłe" są obecnie stosunki Związku Sowieckiego i Polski.

Dla zademonstrowania tej przyjaźni i tych ciepłych stosunków Breżniew, zaraz po zakończeniu przemówienia, wyściskał Edwarda Gierka na oczach tłumów zgromadzonych w katowickim Pałacu Sportowym.

Ptaki Warszawy

W Warszawie żyje ok. 130 gatunków ptaków (w tym ok. 100 gatunków lęgowych). Dalsze 100 gatunków występuje na terenach peryferyjnych i podmiejskich. Awifauna jest tak bogata dlatego, że jest duża rzeka, wiele kompleksów zieleni i rozległa przestrzeń samego miasta.

Ptaki, które potrafią dostosować się do stałej obecności człowieka (gołębie, wróble domowe, jaskółki) gnieżdżą się nawet w obszarach zwartej zabudowy miejskiej. Inne, którym ciąży stała obecność ludzi zamieszkują większe parki i strefę nadwiślańską (kukułki, kawki i gawrony).

Stale w Warszawie przebywają jemiołuszki, strzyżyki, grubodzioby, wróble domowe, szczygły, czyżyki. Pozostają także na zimę pojedyncze szpaki i zięby.

W okresie wędrówek wiosennych i jesiennych nad Wisłą spotkać można bociany białe, gęsi, kuliki i drozdy rdzawoboczne. Spotyka się także chociaż rzadko perkoza i kormorana czarnego.

Wszystkim krewnym i znajomym donosimy tę smutną wiadomość, iż najukochańszy mąż mój i brat nasz, ś.p.

Paweł Urban

po krótkiej lecz ciężkiej chorobie, pożegnał się z tym światem, opatrzony Św. Sakramentami, dnia 23go lipca, 1974 roku, o godzinie 3:09 nad ranem, w średnim wieku.

Pogrzeb odbędzie w piątek, dnia 26go lipca, o godzinie 9:30 rano, z zakładu pogrzebowego pnr. 5735 W. Fullerton Ave. (narożnik Mango Ave.), do kościoła Św. Jakuba (Msza św. o godz. 10ej), a stamtąd na cmentarz Św. Wojciecha na parcelę familijną.

Na ten smutny obrządek zapraszamy wszystkich krewnych i znajomych, w ciężkim żalu pogrążeni:

Cecylia (z domu **Wachnik**), żona; **Jan (Roseann), Piotr (Maria), Mieczysław (Zofia)** i **Janina (Stefan) Sadowski**, bracia, bratowe, siostra i szwagier; **Genowefa (Edmund) Krysiak**, szwagierka i szwagier; bratanki, bratanice, siostrzeńcy i siostrzenice; wraz z całą rodziną.

Pogrzebowi Poterek,
Telefon BE 7-6400.
(24, 25)

Nixon Podporządkuje Się Sądowi

(Ciąg dalszy ze str. 1-ej)

być wykorzystane, a zawartość innych musi być utrzymana w największej tajemnicy przez sędziego i nie potrzebne do rozpraw sądowych taśmy mają być zapieczętowane i zwrócone przez sędziego Sirica do Białego Domu.

Odpowiedź Prezydenta

Doradca prawny prezydenta, adw. James St. Clair, po wydanej przez Najwyższy Sąd decyzji, wydał oświadczenie w imieniu prezydenta, w którym prezydent Nixon podaje, że zastosuje się w pełni do decyzji Najwyższego Sądu. "Zwróciłem się do Najwyższego Sądu w sprawie pozew sądowych wydanych przez specjalnego prokuratora w tym przekonaniu, że pozwy zostały wydane niezgodnie z ustawami Konstytucji oraz w dążeniu dla zachowania prawa prezydenta do poufnych rozmów w systemie podziału władzy wśród ciał prawodawczych, wykonawczych i sądowych. Jestem naturalnie zawiedziony decyzją Sądu ale podporządkuję się jego decyzji. Poleciłem adw. St. Clair podjęcia wszelkich kroków dla szybkiego podporządkowania się decyzji Sądu". Dalej prezydent stwierdza że — "jestem zadowolony, że Najwyższy Sąd potwierdził konieczność i ważność zasady przywilejów prezydenckich, którą to zasadę starałem się bronić i podtrzymać. Stosując się do decyzji Sądu, mam nadzieję, że przyczynię się do wzmocnienia tej zasady na przyszłość".

Debaty

Komitet Prawniczy Izby Niższej Kongresu, pod przewodnictwem kong. Peter J. Rodino (D.-N.J.) rozpoczął wczoraj wieczorem debaty nad poszczególnymi punktami wniesionych przeciwko prezydentowi Nixonowi zarzutów w procedurze "impeachment". Debaty te nadane na telewizji, umożliwiły członkom tego komitetu wyklarowanie swego stanowiska odnośnie wniesionych zarzutów.

Debaty zapoczątkowane o godzinie 7:55 (czas chicagoski) trwały przez trzy godziny do 9:45 wieczorem. Prowadzący debaty kong. Rodino o godzinie 7:55 wieczorem zmuszony był do przerwania na kilkadziesiąt minut obrad po otrzymaniu telefonicznej pogróżki, że w sali w której odbywało się zebranie komitetu znajduje się bomba. Po opróżnieniu sali policja przeprowadziła gruntowną rewizję sali, nie znajdując żadnej bomby. Kongresmani opuszczając salę nie brali na serio tej groźby, mówiąc że jest to wybryk osoby cierpiącej na zaburzenia umysłowe.

Kongresmani

Zgodnie z regulaminem komitetu każdy z 38 członków Komitetu Prawniczego ma prawo do 15 minut czasu w przedłożeniu swego punktu widzenia na tą niezmiernie ważną historycznie sprawę. Z 38 członków komitetu, jedenastu przedłożyło wczoraj swe zapatrywania łącznie z przewodniczącym komitetu kong. Rodino.

Każdy z nich podkreślił ważność chwili oraz stwierdzał że w najgłębszej rozterce duchowej spełni swój obowiązek zgodnie z własnym sumieniem i na podstawie przedłożonych komitetowi dowodów i zeznań świadków.

Przemawiali zwolennicy prezydenta i ci którzy znajdują się w opozycji do niego, a do których zaliczani są niemal wszyscy Demokraci w komitecie. Według przeprowadzonej przez sprawozdawców agencji UPI — ankiety wśród kongresmanów, 27 z 38 członków prawdopodobnie wypowie się za wniesieniem "impeachment" przeciwko prezydentowi.

Najsilniejszą mowę wygłosił kongr. Charles E. Sandman (R-N.J.) który powiedział że "przestańmy się łudzić gdyż znajduje się obecnie dostateczna liczba głosów w tym komitecie dla wniesienia 'impeachment' przeciwko prezydentowi. W przedłożonych komitetowi dowodach dowiedzieliśmy się że dokonano wiele złych rzeczy i posunięć, ale czy można to wszystko złożyć u drzwi prezydenta? — Wątpię w to bardzo". Sandman wystąpił z bardzo ostrą krytyką prasy i telewizji zarzucając że prowadzą kampanię nienawiści przeciwko prezydentowi, wywołując histerię w narodzie amerykańskim. Sandman skrytykował także członków komitetu za przeciekanie na zewnątrz wiadomości z przebiegu przesłuchów komitetu.

Kongr. Thomas F. Railsbach (R-Ill.) w największym roztargnieniu mówił o zeznaniach świadków i rzekomych dowodach jakie znajdują się przed komitetem, które obciążają prezydenta, powiadając że "chciałbym z całego serca ażeby prezydent uczynił coś konkretnego dla oczyszczenia się z tych zarzutów".

Debaty Komitetu Prawniczego będą odbywać się dzisiaj i jutro, aż każdy z 38 członków będzie mógł wyrazić swe zdanie. Po debatach przedłożono będą punkty wniesienia oskarżenia "impeachment" przeciwko prezydentowi nad którymi to punktami głosować będą członkowie komitetu.

Z Dnia

(Ciąg dalszy ze str. 1-ej)

mizerne dwa tysiące lat chytrzy Grecy, ale za "natchnienie wolności" lub, jak mówiła "wielka" poprzedniczka Stalina i Breżniewa—Katarzyna Ladacznica — "zarazą wolności". Tym "natchnieniem" czy "zarazą wolności" nie stała się dzięki oportunistom, którzy składali wiernopoddańcze deklaracje zaborczym monarchom, wysilali się, by sobie zasłużyć na zaproszenie na bal, gdy cesarz czy car przybędzie do Warszawy, Krakowa czy Poznania. . . . Na zaszczytne miano "natchnienia wolności" zasłużyła sobie Polska dzięki m. in. pogardzanym przez redaktora "Chicago Society Forum" "pułkownikom", jak Romuald Traugutt", który wraz z czterema członkami Rządu Narodowego, zawisł na szubienicy w Warszawie w 1864 r., emigrantom, jak Kościuszko, Mickiewicz, Słowacki, Chopin, Lelewel, Mochnacki i tysiące innych, którzy mimo nędzy nie poszli na kompromis, nie kupczyli wolnością i niepodległością ojczyzny.

❖ ❖ ❖

Emigrację popowstaniową nazwali historycy "wielką", obecną nazwali by nikczemną, gdyby nie garstka "niezłomnych". Te dwie emigracje dzieli przepaść. Trawiony gruźlicą Chopin odrzucił ofertę nadwornego pianisty w Petersburgu. Obecnie reżim w Warszawie wykonujący wolę czerwonych carów kupuje ludzi na prawo i lewo. Jednych za taśmy i filmy, co zwalnia od przygotowywania programów radiowych i telewizyjnych, drugich bezpłatnymi biletami lotniczymi do Polski lub opłaceniem pobytu w Polsce, innych koncesjami na eksport-import, lub przywilej "budowania socjalizmu"—fabryk, które komunistyczna propaganda zaliczy do osiągnięć "demokracji ludowej". Są łasi na medale, nie brak snobów, którym imponują zaproszenia na przyjęcia "dyplomatyczne" w pałacu konsula w Wilmette i t.p.

❖ ❖ ❖

Polska odzyskała niepodległość — nie dzięki "realistom" bogacącym się na współpracy z wrogami, lecz dzięki "niezłomnym", jak Kościuszko, Łukasiński, Bem, Traugutt, Okrzeja, Piłsudski . . . , ochotnicy do armii polskiej we Francji, legioniści i lwowskie Orlęta. . . . Dzięki takim niezłomnym w kraju i na emigracji odzyska ją ponownie. By to osiągnąć, musimy głosić prawdę o życiu narodu polskiego, nie tylko o Nowej Hucie i stoczniach, oraz nowej fabryce maszyn pracującej przede wszystkim dla Rosji, lecz także o szarogęsieniu się ambasadora sowieckiego w Polsce, o niszczeniu dzieł sztuki, o zakazie wystawiania arcydzieł polskiej literatury, o cenzurze, o skazywaniu na 2-3 lata więzienia za przemycanie paryskiej "Kultury", lub za "nielegalne" zbieranie się młodzieży na dyskusje o literature. . . .

❖ ❖ ❖

Nie możemy nie uznawać tego co uznają Stany Zjednoczone? Dlaczego? Czy nie mieszkamy w wolnym kraju? Stany Zjednoczone uznawały rząd Hitlera do grudnia 1941 r., czy Polonia po 1 września 1939 także go uznawała? W latach 1944-45 Polonia protestowała przeciw jałtańskiej polityce Roosevelta, tak jak obecnie protestuje przeciw podobnej polityce Nixona. . . . Czy nie miała racji? Nie samym chlebem człowiek żyje. Gdyby Washington, Franklin, Jefferson, Madison i ich współcześni, którym się świetnie powodziło, byli oportunistami—nie byłoby amerykańskiej rewolucji i Stanów Zjednoczonych.

JAN KRAWIEC

FRANCJA. — W Auch, południowo-zachodniej Francji zaobserwowano pomarańczową smugę światła na nocnym niebie, spowodowaną rozpadnięciem się rakiety w atmosferze ziemskiej.

Zamiast Gazoliny

Brytyjski naukowiec skonstruował gazoturbinowy silnik samochodowy, którego paliwem jest azot. Jednorazowe zatankowanie starczy na 200 mil. Jest to silnik czysty, nie zanieczyczający atmosfery.

Płynny azot jest wyjściowym produktem, z którego powstaje sprężony gaz podgrzewany ciepłym akumulatorem.

★ Milwaukee Wisconsin

★ AUTA

JUNK CARS WANTED
TOP PRICES PAID
FREE TOWING.
447-9414
447-0814 after 5 P.M.
Milwaukee, Wisc.

★ Domy

PO RADY W SPRAWACH INWESTYCJI REALNOŚCIOWYCH
zwracajcie się do:
LISOWSKI INVESTMENT REALTY, INC.
103-08 W. Bluemound Rd.
Wauwatosa. Wis. 53226
(414) 476-1780

★ Moving & Storage

ROGER'S MOVING & STORAGE
CALL ANYTIME.
Low-Low Rates.
414—645-6556
Milwaukee, Wis.

★ Praca Męska

MACHINISTS
Full and part time, Bridgeport and lathe operators. Overtime and company benefits.
Apply in person at:
KISTING TOOL & MFG. CO.
3440 W. Kiehnau Ave.
Milwaukee, Wisc.

MACHINIST
For engine lathe; must be able to do own setup. Work is challenging and varied. Good working conditions; air conditioned plant, excellent benefits including medical care and vacation holiday.
Call 786-3498
SATELLITE STAMPING & TOOL CO.
115 S. Janacek Rd.
Waukesha, Wis. 53186

TOOL and DIE MAKERS
Top men only for precise plastic and die cast dies. $6.80 hourly to start. Pension and profit staring, paid medical and life insurance, 8 holidays, vacation, 50-55 hour week.
CALL FOR INTERVIEW
(414 442-0290
KARMAN TOOL & PLASTIC

★ Praca Żeńska

HOUSEKEEPERS
Hours: 5:15—11:15 p.m.
Call for interview appointment
765-4151
FIRST WISCONSIN MILWAUKEE
777 EAST WISCONSIN AVE.
MILWAUKEE, WIS.
Equal Opportunity Employer

NURSE ASSISTANTS
Positions Available
Full or Part Time
Experienced; competitive salary and fringe benefits. On bus routes, near downtown area.
ST. JOHN'S HOME of Milwaukee
1234 N. Cass St. 272-2022

NURSES
RN or LPN full time nights, 3 to 11 and 7 to 3, immediate openings.
RN or LPN part time
7 to 3 and 3 to 11 P.M.
SCANDINAVIAN AMERICAN NURSING HOME
2331 W. Vieau Pl
(on South 24th between Scott and Mineral)
(414) 645-0953 Milwaukee, Wisc.

★ Praca

NURSE AIDES — ORDERLIES
EXPERIENCED ONLY — Temporary staff relief, especially all weekend shifts. Also private duty and live-in work. Good pay and benefits, insurance plan. Interviews 10-4 weekdays.
HOMEMAKERS/UPJOHN
272-1913
759 N. Milwaukee St., Suite 318
Milwaukee, Wisc.

KNITTING MACHINE OPERATORS
Experienced or will train persons meeting our qualifications.
Good salary.
Steady work. On bus line.
372-7060
ZENS HOSIERY CO.

★ Praca Żeńska ★ Praca Żeńska

POTRZEBNA PANI

Mówiąca po polsku i angielsku.
DO OGÓLNEJ PRACY BIUROWEJ
MUSI PISAĆ NA MASZYNIE
i posiadać prawo stałego pobytu w USA.
Ciekawe i urozmaicone zajęcie
dla osoby szukającej stałej pracy.
- Płatne Wakacje
- Bezpłatne Ubezpieczenie na szpital i emerytalne.

Zgłoszenia:—
DZIENNIK ZWIĄZKOWY
1201 Milwaukee Ave., Chicago, Ill. BR 8-8700

NURSES

• R.N.s • L.P.N.s • Full Time
Complete paid in service benefit program.
Evening and night differential.
Contact Director of Nursing:
MR. KENNETH OPP
647-9875
OR APPLY AT:
GROSS POINT MANOR
6601 W. Touhy (At Harts Rd.) Niles

POTRZEBNA kucharka do letniska. — 252-3514.

WANTED TELLER TRAINEES
Part time or Full time.
Northwest side.
CALL **489-2300**
Ask for MR. RICHARDS

★ Milwaukee Wisconsin

★ INTERESY

HELP WITH INVESTMENT PART TIME
With 15 hours per week you can earn up to $400 a month in your own office cleaning business. We supply and guarantee all accounts; insurance and administration. Full time routes are also available. A small fully protected investment required.
Milwaukee Metro Area Only.
414-475-6754

WISCONSIN—Mukwonago Area
AUTO BODY SHOP—extra large metal and block building on 2 acres, call for details.
DINNER-RESTAURANT—good family type business operation, ample parking; additioal lot available for expansion.
RAY RUFF REALTY
Call (414)
642-7229 or 542-2307
642-7229 or 542-2307

WISCONSIN BUSINESS OPPORTUNITIES
SUPERMARKET
Well etablished, east side, a good moneymaker, Gross $650,000.
USED FURNITURE BUSINESS
including building, very profitable business.
LAUNDROMAT
Self-service. Bay View area, earn up to $6,000 yearly as a side income. 35% return on your investment. Good equipment.
DRIVE-IN STORE
Corner of 27th and Forest Home Ave. Excellent location, good for any kind of business.
UNITY REALTY LEON LEPOLD
LEON LEPOLD
442-8280 (414) 442-2660
Milwaukee, Wis.

★ ROZMAITE

USED MOTORS SOLD, INSTALLED, RADIO, HEATER REPAIRS.
CREDIT ARRANGED.
DEAL WITH EXPERTS AND SAVE!
FREE SCOPE ANALYSIS WITH AD.
TOMMY'S AUTO EXCHANGE
73rd & Fond du Lac
Milwaukee, Wisc.
414-462-2130

PEDAL PARADISE
Mercier Liberia, Peugeot, Miyata CCM Tandems, adult 3 wheelers, Sales, Service, Parts, Accessories. Open: Mon., Thurs., Fri., 10-8 P.M.; Tues., Wed., 10-6 P.M.; Saturday 10-5 P.M.
4712 W. FOREST HOME AVE
Milwaukee, Wis.
321-1450

SAVE . . . FACTORY TO YOU
MATTRESSES BOX SPRINGS
From $44.90.
MILWAUKEE MATTRESS
Factory Store—Downtown.
423 N. 3rd St.
Milwaukee, Wis.
Phone: 271-7335

★ Mobile Homes

THINKING OF RETIRING?
Is your present home getting to be to much to take care of? Let us put you into one of our luxury custom built homes. Located near shopping centers and on bus lines.
LINCOLN MOBILE HOMES
10315 W. Greenfield
West Allis, Wis.
453-3760 **475-6253**
ADULTS NO PETS

★ Praca

Factory Positions
COIL FINISHERS
DAY OR NIGHT SHIFT.
FULL TIME.
Experienced or will train capable individual in transformer department. Progressive North-West electronic manufacturer.
Free hospitalization and insurance. Periodic merit reviews.
Call or apply at
Personnel Department
between 9 AM—4 PM
463-6500
James Electronics, Inc.
4050 N. ROCKWELL

COOK
Small Company Lunch Room. Buy, prepare and serve lunch for 20 people.
HARVEY METAL CORP.
1625 W. 74th St. 434-4400

GENERAL OFFICE
Variety job. Need a self-starter who can work independently. Must type 40 wpm minimum with good figure aptitude. We offer a competitive salary. Located near Merchandise Mart. Call
337-3612

TYPIST
Minimum 50 W.P.M.
Varied duties.
Receptionist, light figure work, no steno, 4 person office.
Air conditioned.
CTA to door.
BURHOP PAPER CO.
1071 W. Division
664-3060

WOMEN & GIRLS NEEDED FOR OFFICE WORK
Necessary to Understand English Full time days or part time days. Assist with figure work and answer incoming telephone calls. This is a good Job in Chicago Loop.
108 WEST LAKE STREET
Room 200
Phone: 372-8607
MR. THOMAS

WE NEED A MATURE WOMAN for light cooking (Mon. and Friday evenings). General maintenance through-out day. 5 day week. Steady employment. Start after September 1st.
CALL:—
Liberty Savings
384-4000

POTRZEBNA KOBIETA DO SPRZĄTANIA
Szybka.
Okolica Milwaukee i Belmont.
Tel. 588-4159 lub 772-3837

General Office
2 GIRLS
Clothing manufacturer.
Typing required.
Paid Blue Cross & Blue Shield after 60 days. Paid holidays, $130 a week to start. — Free lunch, good transportation to door, nice working conditions.
Rubin Brothers, Inc.
337-3530

SEKRETARKA
DWU JĘZYCZNA - POLSKI
Nasza szanowana firma usługowa poszukuje młodej osoby inteligentnej, o dobrej prezencji, umiejącej biegle pisać na maszynie i znającej Polski. Nowoczesne biuro, dobra płaca i świadczenia.
782-7210

Drapery Sewing Machine Operators
EXPERIENCED.
For factory. Apply in person.
Systems For Solar Control
1247 W. Belmont

DO WYROBU ABAŻURÓW DO LAMP
Tylko doświadczone niech dzwonią:
do MRS. TUFANO
VI 7-6666

WELDERS and SET UP WELDERS

FULL OR PART TIME
FIRST OR SECOND SHIFTS
Apply in person to
BAYLEY DIVISION LAU INDUSTRIES
6600 W. Burnham St.
Milwaukee, Wis.
(1817 S. 66th St.)
545-1000
An Equal Opportunity Employer

TO OUR ADVERTISERS

DEADLINE FOR SATURDAY-SUNDAY EDITION IS THURSDAY 4 P.M.
ALL CLASSIFIED ADS ARE PAYABLE IN ADVANCE
Unless Other Terms Are Established With POLISH DAILY ZGODA

DO NASZYCH KLIENTÓW

OGŁOSZENIA DO WEEKENDOWEGO (SOBOTA-NIEDZIELA) WYDANIA PRZYJMUJE SIĘ DO CZWARTKU DO 4-EJ PO POŁUDNIU
Wszystkie Drobne Classified Ogłoszenia Są Płatne z Góry
O Ile Klient Nie Posiada Innej Umowy Z DZIENNIKIEM ZWIĄZKOWYM

★ Praca Męska

MACHINISTS

Seek SEREN'S Security
OUR CONTINUING EXPANSION NEEDS HAVE CREATED THESE PERMANENT JOBS:
DAYSHIFT
(7 a.m. to 3:30 p.m.)
BLANCHARD GRINDER OPERATOR
IND. HARD. MACHINE OPERATOR
WELDER
- LATHE OPERATORS
- GRINDER OPERATORS
- DRILL PRESS OPERATORS
- INSPECTOR

NIGHTSHIFT
(4:30 p.m. to 1 p.m.)
HONE OPERATOR
SPRAY OPERATOR
BLANCHARD GRINDER OPERATOR
RADIAL DRILL PRESS OPERATOR
ENGINE LATHE OPERATOR
WELDER
TOOL SHARPENER
(2) VERT. TUR. LATHE OPERATOR
MAINTENANCE MAN
(With electrical machine repair experience).
Consider your future and advancement opportunities for we offer good pay, overtime, free family hospitalization, 11 paid holidays, etc.
NOW'S YOUR CHANCE!
SEREN MACHINE PRODUCTS
9500 W. Ainslie Schiller Park
NA 5-9500 678-0600
An Equal Opportunity Employer

SHEET METAL MECHANIC
Manufacturer of Precision Mechanic Weighing Scales needs exp. layout and set-up man. Job shop type of production. Contact Paul Maynard.
TRINER SCALE & MFG. CO.
2714 W. 21st St., Chicago
376-9100

POTRZEBUJEMY ROBOTNIKÓW
Doskonała stawka początkowa. — Stałe zatrudnienie. Hojne świadczenia firmowe. — Przystąpcie do przyemysłu stalowego.
VALLEY MOULD & IRON CO.
108-ma ulica i Calumet River
Chicago, Illinois
Tel. 374-2100

WE NEED
AUTO BODY MEN
Busy North Suburban Ford Dealership
has an Immediate need for experienced auto body men.
Heavy volume work.
Union shop.
Will guarantee $300 week.
CONTACT DON RICE
Suburban Ford, Inc.
1131 Chicago Ave.
Evanston, Ill. DAvis 8-3500

POTRZEBNY ZEGARMISTRZ
z przynajmniej 10-cio letnim doświadczeniem. Konieczne trochę angielskiego. Doskonałe świadczenia. Zgłoście się do
Mr. GENENDER
666-3417

TV SERVICE MANAGER
Top Pay plus good fringe benefits. If you like clean air, low crime rate—live in beautiful **Hot Springs,** Arkansas. Should have some management exp., plus solid state electronics background. If you like hunting, fishing combined with good living send full details in confidence to:
TOMMY'S MAGNAVOX
2010 Central Ave.
Hot Springs, Ark. 71901

MACHINIST
JOURNEYMAN-APPRENTICE
We have openings, both exper. shop machinists + apprentice machinists. Exc. starting wages + comprehensive fringe benefit package. Apply in person 7 a.m. to 3:30 p.m., Mon. thru Sat. For add'l info., contact
P. Almaro, Shop Foreman
GENERAL REFACTORIES CO.
1808 Moen Ave. Box 39
Joliet, Ill. 815-725-5300

CHUCKER
Warner Swasey set up man with expecience. Part time and full time. Paid vacation, holidays, insurance. Air cond. shop.
3430 N. Knox 777-3671

CUSTODIAN — General Maintenance. West Rogers Park Synagogue. Gas heated, air conditioned. Ideal for capable couple. Apartment available. Good salary. Vacation. Call RO 4-8320, Monday through Thursday, 9:30-5:30.

MAINTENANCE MECHANIC
Experience in General Repair.
Must have own tools.
Day shift. $4.50 per hour.
Call MR. MORGAN
LU 5-0900
An Equal Opportunity Employer

★ Poszukuje Pracy

ZAJMĘ się pilnowaniem małego dziecka. 276-1354.

★ Praca Męska

JANITORÓW
Stałe Zajęcia.
Godziny: 3:30 po poł.—11:20 w nocy.
5 DNIOWY TYDZIEŃ
Muszą dostarczyć referencje i przejść badania lekarskie. Muszą rozumieć po angielsku. Wśród świadczeń są: ubezpieczenie szpitalne, na życie, udział w zyskach, płatne święta, wakcje, 20% zniżki na towarach i darmo odzież robocza.
Zgłoszenia w Biurze Personalnym — 7me piętro.
Otwarte od 10 rano do 5:30 pp.
Od poniedziałku do soboty.
Chas. A. Stevens & Co.
25 N. STATE ST.

MACHINE SHOP
Trainee for B+F automatics. Min. 2 yrs. general shop exp. required. Salary open. All co. ben., including profit sharing.
ALSO WE NEED GRINDERS
We speak Polish
6980 N. Central Pk.

AUTOMOBILE SALESMEN
Need three men. Experienced preferred but not necessary. Will train. Many company benefits. See Sales Manager.
SUBURBAN FORD
1131 Chicago Ave.
Evanston, Ill.

BEN BURY OPERATOR AND MILL MAN
Steady work with incentive bonus, paid holidays, vacation, family gorup insurance. Apply at:
WILLIAM BOWMAN RUBBER CO.
1941 South 54th Ave. Cicero, Ill.

EXP. TOOL & DIE MAKER
To build new dies, jigs and fixtures. Manufacturer of precision mechanic weighing scales. Needs exp. tool and die maker exp. in repairs and new dies. Full company benefits.
Contact Paul Maynard.
TRINER SCALE & MFG. CO.
2714 W. 21st St., Chicago
376-9100

Auto Torch Man
EXP. YARD WORK.
Apply in person.
LOMBARD AUTO WRECKERS
640 E. St. Charles Rd.
Lombard

Potrzebny Doświadczony DO KAROSERII SAMOCHODOWYCH
Dobra zapłata,
świadczenia firmowe.
539-6111
NORTHWEST AUTO
3169 N. Milwaukee Ave.

AUTO BODY MAN
EXPERIENCED
Union Shop.
Full company benefits.
827-3111

METAL CABINET GRINDERS
Experienced. Full time job.
Good pay and benefits.
SIMPLEX SYSTEM CONTROL
1235 S. Campbell Ave.
421-7700
Ask for John Palmer

JANITOR
PART TIME DAYS
HOURS TO SUIT YOU • LOOP
108 WEST LAKE STREET
Room 200
MR. THOMAS

JOURNEYMEN TRUCK MECHANICS
Must be experienced in all phases. Commission pay. Fringe benefits. Retirement program. Brand new, modern shop.
Fish Hunt Enjoy Living
APPLY SERVICE MGR.
GILBERT TILBURY FORD
3rd and Galloway
McMinnville, Ore. 97128
(503) 472-6124

WARTOWNIKA
Niedziela praca w dzień.
Poniedziałek i Wtorek w nocy.
Musi odbijać zegar.
Lekka praca janitorska.
Zgłaszać się po angielsku.
722-1903

MAINTENANCE FOREMAN
WE NEED A MAN WITH LIGHT MECHANICAL DRAFTING AND GOOD BASIC KNOWLEDGE OF SUPERVISING MECHANICAL MAINTENANCE MEN. KNOWLEDGE OF PLASTIC EXTRUSION HELPFUL.
IF YOU QUALIFY WE OFFER:
- GOOD SALARY
- FULL BENEFITS
- PROFIT SHARING
- UNIFORMS
- GOOD WORKING COND.

Apply in person
FLEX-O-GLASS INC.
4647 W. Augusta
Open 8 a.m. to 5 p.m.
OTHER MAINT. OPENINGS

Tool and Die Makers
Expanding shop needs
Die Repairmen (5 years exp.)
Permanent, day shift position.
Overtime available.
Call IRL — 778-6111
or Apply
BELL ELECTRIC CO.
2600 W. 50th
An Equal Opportunity Employer

★ Praca Męska ★ Praca Męska

AUTOMOBILE TRANSPORT CO.

NEEDS EXPERIENCED OVER THE ROAD TRACTORS SEMI-DRIVERS JOURNEYMEN
MECHANIC and WELDERS

Openings for year round work.
Excellent wages, hospitalization & retirement benefits.
Write or call Personnel
SQUARE DEAL CARTAGE CO.
13401 ELDON AVE.
DETROIT, MICHIGAN 48234
An Equal Opportunity Employer

INJECTION MOLD SET UP SPECIALIST
An immediate opening for a person thoroughly experienced in all phases of injection molding operations. Should be a high school graduate or equivalent. Should have previous saticfactory experience in setting dies. Must be physically able to perform the full scope of the job.
Apply to Personnel Dept.
Amos Thompson Corporation
600 S. KYLE, EDINBURG, INDIANA 46124
An Equal Opportunity Employer M/F

METAL SPINNERS
WORK CLOSE TO HOME.
Modern up-to-date plant.
CTA to door.
Steady work. Fringe benefits.
Apply in person.
Harwood Mfg. Co.
1800 W. FULLERTON

★ Praca

JANITOR
Chętnie przyjmiemy małżeństwo. Darmo mieszkanie. Muszą być odpowiedzialni. Nowo - przybyli mile widziani.
Dzwońcie: LO 1-8400

HOME FOR THE AGED NEEDS—
- CLEANING WOMAN
- JANITOR
- SEWING LADY

NORWOOD PARK HOME
6016 N. Nina St.
631-4856

★ Pomoc Domowa

GOSPODYNI, która zamieszka jako towarzyszka kobiety-inwalidki. Dzwonić po 4ej. — 725-9864.

★ Pomoc Domowa

POTRZEBNA kobieta do starszej pani. Po informacje dzwonić — 376-9119.

HOUSEKEEPER
Excellent salary. Live in or go. Must have own transportation if you go. Beautiful home in Oakbrook area. Lovely family. Must like dogs. Own room, bath, TV.
654-0822

FOR BUSINESS WOMAN DEPENDABLE
WOMAN NEEDED
One day per week. Steady. Chicago North side. General housework. References, good pay, good transportation.
736-3833
DAYS OR
283-8411
EVENINGS & WEEKENDS

For Working Mother
HOUSEKEEPER
LIVE-IN OR GO.
Child care. One 3 year old girl.
OWN ROOM, T.V., GOOD PAY & HOME FOR RIGHT PERSON.
Recent references. — Some English necessary. Chicago North side.
465-7996

POMOC domowa. Musi umieć gotować, trochę angielskiego. Zamieszkać. Własny pokój. Dzwonić po 6-ej. Tel. 234-6088.

POTRZEBNA pomoc domowa raz w tygodniu. Musi mówić po angielsku. 6000 na północ-3000 na zachód. — 262-6765.

★ Kontraktorzy ★ Kontraktorzy

WSZYSTKIE ODNOWY DOMÓW

SZYBKO — TANIO — SUMIENNIE — FACHOWO
• ROBOTY CIESIELSKIE • OBICIA ALUMINIOWE I INNE • DACHY • SCHODY • OKNA • WERANDY • PIWNICE • KUCHNIE • ŁAZIENKI • DODATKOWE POKOJE • FUGOWANIE • MALOWANIE DOMÓW ZEWNĄTRZ I WEWNĄTRZ • ROBOTA GWARANTOWANA
Dzwonić Do Znanego Kontraktora
Mike Dragowicz 588-6535

★ Domy

Przez Właściciela Na Władysławowie
Dochodowy budynek z interesem mięsno-wędliniarskim, dobrze prosperujący interes z obrotem $360,000 rocznie. Musi być sprzedany z powodu przejścia do inkomporacji.
Po więcej informacji dzwonić:—
545-7105 lub 545-6567

★ INTERESY

2 FLAT BRICK BUILDING
BARBER SHOP — BEAUTY SHOP
GOOD FOR ANY TYPE BUSINESS
Equipment and furniture. 2 car garage.
BARGAIN. — BY OWNER.
3648 W. LAWRENCE AVE.
588-7539

SKLEP do wynajęcia na północno-zachodniej stronie. ME 7-5957.

NA SPRZEDAŻ RESTAURACJA
Konsumpcja na miejscu
i na wynos
Blisko śródmieścia na Randolph ulicy, z dużym obrotem do prowadzenia przez dwie osoby. Zamknięte w niedziele i święta. Cena $16,000. Komorne $285 miesięcznie. Dzwońcie po 4 po południu.
878-6627

★ FARMY

PÓŁNOCNY ZACHÓD
PUSTE 5 AKRÓW
DOBREJ ZIEMI FARMERSKIEJ
przy asfaltowej drodze. — Blisko szkół i miast. — Dobre warunki.
231-1025

CENY WZRASTAJĄ NAJLEPSZA OSZCZĘDNOŚĆ TO ZROBIĆ RAZ, A DOBRZE
Jako fachowcy wykonamy każdą małą czy dużą naprawę wewnątrz czy zewnątrz budynku najoszczędniej. Dzwońcie zaraz — zanim się rozpocznie pośpiech. — Posiadamy Workmen's Compens. Gen. Liabilities Ins.
General Contracting Co.
4146 W. Armitage
278-1525

★ Elektryczne Roboty

Walter Zabrodski
TROY ELECTRIC
Licencjonowany kontraktor wykonuje wszelkie roboty elektryczne 220 Volt — według miejskich wymagań Przystępne ceny. Prosimy telefonować:
254-5595 lub 247-2978

★ Do Wynajęcia

1x4 i 1x5 na pierwszym gazem ogrzewane dla dorosłych bez zwierząt. Od września. 878-2387.

POKÓJ DLA PANA — 278-4590.

4 POKOJOWE mieszkanie parterowe (garden apt.) włącznie z gazowym ogrzewaniem. $140. Tylko dorosłym. 823-7278 lub 286-6092.

5 HEATED ROOM, hot water, decorated. $45. — 252-8988.

Pamiętaj, że wobec zmuszenia narodu polskiego do milczenia, "Dz. Związkowy" jest jego wolnym głosem.

Miasto Zamierza Zakupić 32 Nowoczesne Ambulansy

Dwa nowocześnie wyekwipowane ambulansy pełniły we wtorek służbę w rejonie śródmieścia, podczas gdy przedstawiciele władz miejskich, stanowych i federalnych urzędów poprawili aplikację na przydział federalny $2,7 milionów, na zakup dalszych 32 nowoczesnych ambulansów.

Dwa nowe ambulanse kursujące od wtorku w śródmieściu, posiadają specjalne urządzenia radiowe, do komunikacji. Zastępca mayora Daley, Kenneth Sain oznajmił, iż do końca sierpnia zakupionych zostanie siedem dalszych ambulansów.

Sprawa nabycia nowoczesnych ambulansów została przyśpieszona po ukazaniu się w miejscowej prasie szeregu artykułów stwierdzających, iż żaden z 34 ambulansów Straży pożarnej nie odpowiada wymaganiom federalnym.

Na początku bieżącego roku, miasto Chicago wniosło aplikację na otrzymanie $2,7 milionów od Departamentu Zdrowia, Edukacji i Spraw Społecznych na zakup dalszych 32 ambulansów dla wymiany przestarzałych pojazdów pomocy doraźnej, jakie były dotąd do dyspozycji.

Aplikacja o wspomniany przydział, która włączała propozycję przyjęcia 128-osobowego personelu obznajmionego w udzielaniu pierwszej pomocy oraz techników lekarskich dla obsługi urządzeń w ambulansach, kosztem $1,4 milionów, została odrzucona przez pzedstawicieli federalnych, którzy wyjaśnili, iż wydatek ten nie jest zgodny z instrukcjami federalnymi.

Jednakże 6-osobowa grupa wyznaczona w poniedziałek, zmieniła nieco treść aplikacji tak, że przedstawiciel departamentu Zdrowia, Edukacji i Spraw Społecznych na ten rejon, Lee Feldman wyraził się, iż jest on prawie pewny, iż departament wyrazi swą zgodę.

Nowe dwa ambulanse, które kursowały już we wtorek, posiadają specjalny ekwipunek mający duże znaczenie dla utrzymania życia, pozwalające na przesłanie przez obsługę ambulansu odczytów ciśnienia krwi u rannego czy chorego, elektrokardiogramów i innych stwierdzeń — wprost do lekarzy w dwóch szpitalach zaopatrzonych w stacje odbiorcze.

Począwszy już od przyszłego już miesiąca, lekarze będą mogli ze szpitala Northwestern Memorial i przypuszczalnie Presbiterian St. Luke's wydawać bezpośrednio instrukcje obsłudze ambulansów.

Sain zaznaczył również, iż helikopter straży pożarnej został wyekwipowany w urządzenia radiowe i będzie współpracował z lekarzami od 1-go sierpnia, ze szpitalem Resurrection, na półn. zach. stronie miasta.

Sain dodał, iż miasto oczekuje dostawy pięciu nowoczesnych ambulansów i rozpisał przetarg na dwa dalsze, tak iż straż pożarna będzie miała do dyspozycji 9 ambulansów przy końcu sierpnia.

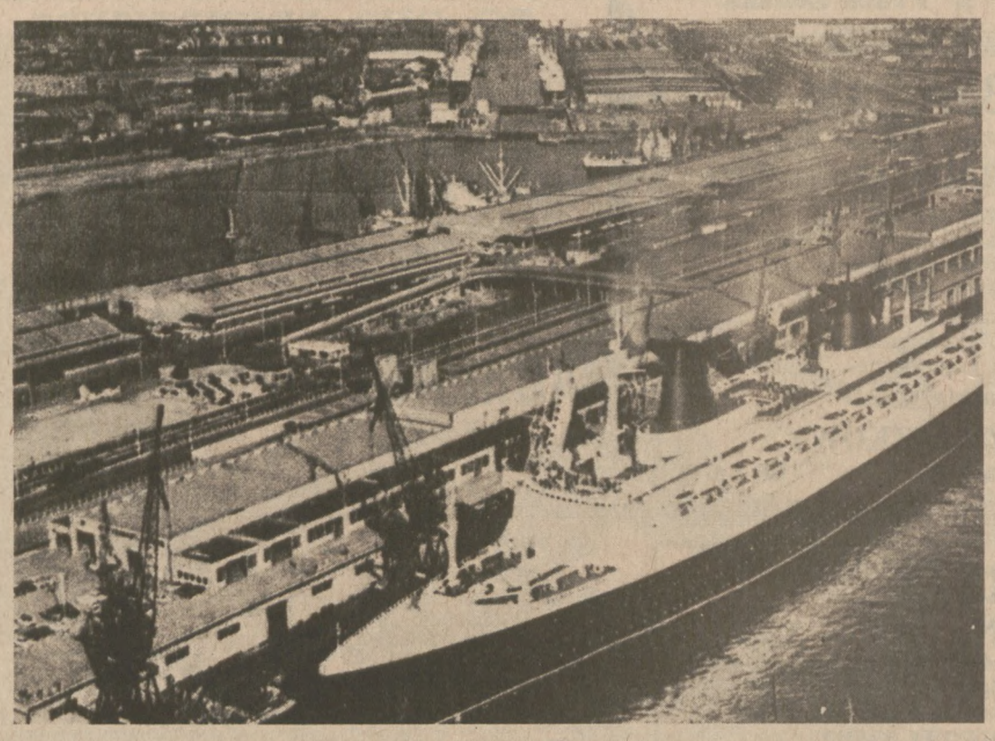

LE HAVRE. — Jak podano tu do wiadomości, flagowy transatlantyk "France", jeden z najbardziej luksusowych statków pasażerskich, zostanie ostatecznie na jesieni wycofany z eksploatacji. Przyczyny tego kroku podyktowane są względami finansowymi. Od blisko dwóch lat, "France" przynosił tylko deficyt. (UPI)

Informacje Dotyczące Regulaminu Stanowej Loterii

Sprzedaż biletów na stanową loterię rozpocznie się od wtorku, 30 lipca zaś pierwsze ciągnienie szczęśliwych biletów na grę "Lotto" odbędzie się w czwartek, 8 sierpnia, w czasie Wystawy Stanowej w Springfield.

Wygrane na $20 w grze "lotto" można będzie otrzymać w sklepie w którym bilet został sprzedany. Wygrywająca osoba pokazuje mu bilet, na odwrocie biletu imię i nazwisko i adres oraz pokazuje swą kartę identyczności. Agent ten albo wypłaca wygraną lub przekazuje bilet do "claim center", gdzie wygrywająca osoba wypełnia specjalny formularz, który podpisuje i on i agent lub autoryzowany agent wygrywającego. Osoba wygrywająca otrzymuje kopię formularza.

Formularz ten przesłany zostaje do kierowniczego urzędu loterii, gdzie poddany jest weryfikacji. Poczem wygrywający otrzyma swoją wygraną.

Bilety upoważniające do udziału w grze" bonanza" będą losowane w następny czwartek. Tak jest po raz pierwszy, gdyż po pierwszym tygodniu osoba grająca będzie brała udział co tygodnia w "Lotto" i "Bonanza", oraz oczywiście uprawnione będą do gry głównej na 1 milion dolarów.

Bilety na loterię w Illinois można będzie nabyć w sklepach czy u agentów mających na to licencję stanową. Punktów do nabywania jest około 7,500. Przy końcu roku ma być 10,000 punktów.

Biletów nie można nabywać drogą pocztową, gdyż jest to zabronione przez prawo federalne. Nie można także otrzymać biletów z swymi "szczęśliwymi" numerami. — Musi się kupować bilety, "jak idą", po kolei. Kierownictwo loterii przygotowuje nabywanie żądanych numerów w późniejszym czasie.

Również nie można zamawiać bilety na cały rok. W tej sprawie mają wyjść uzupełnienia przepisów.

Jeśli ktoś zgubi bilet, traci szansę. Bilet również nie może być uszkodzony. Jeśli bilet zostanie skradziony, osoba, która go nabyła zgłasza to wraz z numerami do agenta, a ten zawiadamia kierownictwo loterii. Bilet ten zostaje usunięty od ciągnienia.

Numery biletów wygrywających podawane będą w dzienniku Chicago Today, po każdym ciągnieniu w czwartek. Licencjonowani sprzedawcy również powinni je umieszczać na swej tablicy. — Nie będą zaś ogłaszane ani w radio, ani w TV.

Do pobrania wygranej zostawiony jest rok czasu. Każdy może nabyć tyle biletów, ile tylko sobie życzy i za nie zapłaci. Nie można wysyłać po kupno biletów osoby w wieku poniżej lat 18, ale można nabywać bilety dla osób poniżej tego wieku.

Jeśli sklep, w którym się nabyło bilet spalił się zanim agent miał możność zgłoszenia o tym do "Claim center", bilet bierze udział w najbliższym ciągnieniu.

Dalsze informacje podawać będziemy w miarę ich napływu.

Superint. Redmond Przedstawił Budżet Szkolnictwa Na $1 Bilion

Superintendent chic. szkół James F. Redmond przedstawił w środę budżet szkolnictwa, opiewający po raz pierwszy na sumę $1 biliona.

Rada szkolna otrzymała od Redmonda tymczasowy budżet na wydatkowanie $1,084,-758,137 na rok budżetowy rozpoczynający się od 1 września. Proponowany budżet jest zrównoważony i nie uwzględnia podwyżek płac na wyrównanie kosztów utrzymania dla członków sztabu.

Robert M. Healey, który jest przewodniczącym Chic. Unii Nauczycielskiej powiedział, iż żadnej podwyżki nie oczekiwał. Zaznaczając, iż koszty utrzymania mogą wzróść w tym roku do 9.5 procent, podkreślił, iż jest on pewny, że w ostatecznym budżecie będzie to uwzględnione.

Przedstawiciele rady szkolnej prowadzą układy o płacę z reprezentantami unii nauczycielskiej i z innych grup, których członkowie są zatrudnieni przez radę szkolną. Unia nauczycielska nie wysunęła jeszcze swych żądań, jednakże inne unie zwróciły się już o podwyżkę płac o 20 procent. Kontrakty mają być załatwione, nim rada zatwierdzi budżet w ostatecznej formie, we wrześniu.

Nie można dokonać żadnych porównań, jeśli chodzi o nowy budżet, z dawnym, ponieważ rada szkolna przechodzi z roku kalendarzowego na rok budżetowy. Obecny budżet jest na osiem miesięcy, pokrywa okres od 1 stycznia do 31 sierpnia i wynosi $690,983,021. Budżet proponowany na okres od 1 stycznia do 31 grudnia obejmuje wydatki na sumę $982,494,424.

Według tej skali prononowany budżet na rok 1974/75 jest wyższy o $102 milionów.

Budżet na rok 1974/75 zapewnia prowadzenie dotychczasowych programów, powiedział Redmond. Nie obejmuje on żadnych zwiększeń personelu, ani programów ani podwyżek płac i jest zrównoważony.

Dodaje on $85 milionów na konstrukcję szkół i na naprawy budynków, tworząc globalny fundusz na różne budynki i rehabilitację do wys. $200 milionów.

Wśród ważniejszych pozycji w budżecie Redmonda znajdują się nowe specjalne programy edukacyjne wymienione w budżecie na rok 1974, które będą rozszerzone; dalej kontynuowanie programu między-szkolnego dla dziewcząt a rozpoczętego w ub. roku; kontynuowanie intensywnego programu nauki czytania; zakup nowego wyposażenia dla szkół zawodowych, na co przeznacza się $500,000; wreszcie kontynuowanie wszystkich programów zawierających ugody w 1974 roku z różnymi grupami pracowników.

Budżet domaga się zwiększenia pracowników rady szkolnej z 48,039 na 49,055, czyli o 1,010, zaś liczby nauczyli z kierownikami i zarządcami z liczby 28,557 na 29,570. Podwyższenie tej liczby rozbite jest na 3 kategorie:

W pierwszej podwyższa się liczbę nauczycieli w działach sztuk pięknych, muzyki i języków obcych, w drugiej dodaje się 250 nauczycieli dla zredukowania ilości uczniów w klasach i w trzeciej dodaje się 500 nauczycieli dla nowych klas dla dzieci upośledzonych.

Próba Kradzieży Auta Policjanta

Policja aresztowała 16-letniego złodzieja, który usiłował włamać się do prywatnego auta policjanta, zaparkowanego w pobliżu posterunku policji okręgu Burnside, 9059 S. Cottage Grove.

Detektyw Michael Walano przypuszcza, że aresztowany był sprawcą włamań do 11-tu innych samochodów, stanowiących własność policjantów w Burnside.

Adwokat-Emeryt Zginął w Wypadku

Emerytowany adwokat, — który swego czasu kandydował na aldermana, został śmiertelnie uderzony przez samochód w południowej części miasta. Kierowca uciekł, ale został później ujęty przez policję i oskarżony o ucieczkę z miejsca wypadku.

86-letni Andrew Jackson, zam. 8134 S. Evans, który w 1927 roku kandydował na aldermana 3-ej wardy został uderzony przez samochód przed domem — 422 E. 35 ul. Świadkowie podali policji rysopis auta, co dopomogło do ujęcia 48-letniego Freda Davis.

Giancana Odmówił Zeznań Przed Ławą Przysięgłych

Będzie Ponownie Przesłuchiwany We Wrześniu

Sam Giancana, który stawał we wtorek przed ławą przysięgłych w Chicago, dokąd powrócił deportowany przez władze meksykańskie, jest także objęty dochodzeniami w Meksyku. Rząd meksykański chce ustalić powód, dla którego na przestrzeni 8 lat tolerowano pobyt Giancany w Meksyku i dopiero w ubiegłym tygodniu zdecydowano, że jest on niepożądanym gościem i odesłano do Chicago.

Dochodzenia podobno koncentrują się na jednym punkcie: czy Giancana, swego czasu przywódca syndykatu kryminalnego w Chicago, dawał łapówki jednemu lub kilku przedstawicielom władz w Meksyku wzamian za pozostawienie go w spokoju?

Deportacja Giancany miała miejsce w tym okresie, gdy nasz Departament Stanu nie szczędził słów krytyki przedstawicielom egzekutywy prawa w Meksyku, głównie ze względu na ogromny przemyt narkotyków i udzielanie przez Meksyk azylu różnym awanturnikom, z U.S. prowadzącym akcje terrorystyczne na terenie Stanów Zjednoczonych.

Wyrzucenie gangstera z Meksyku uważane jest za dyplomatyczną "gałązkę oliwną" jaką Meksyk podaje U.S. Departamentowi Stanu aby usunąć obawy, że przestępcy amerykańscy mogą z łatwością znaleźć schronienie w Meksyku.

We wtorek, podczas przesłuchań przed ławą przysięgłych, Peter Viara kierownik wydziału walki z zorganizowaną zbrodnią przy Dept. Sprawiedliwości, i jego główny asystent, Douglas Roller, pytali Gancanę skąd on czerpał fundusze przez 8 lat pobytu w Meksyku. Ponieważ Giancana nie chciał odpowiadać na pytania, wręczono mu nowy nakaz do stawienia się przed fed. ławą przysięgłych we wrześniu. Viara zamierza odbyć konferencję z U.S. prokuratorem Thompsonem i Vincentym Inserra, przedstawicielem FBI, aby ustalić plan wrześniowej sesji.

Odmowa zeznań w 1965 r. spowodowała uwięzienie Giancany. Przywódca syndykatu, po odsiedzeniu 12 miesięcy, uciekł do Meksyku. Francisco Acebedo, gen. konsul Meksyku w Chicago powiedział, po porozumieniu ze swoim rządem, że dotychczas nie stwierdzono, by Giancana przekupił kogokolwiek z przedstawicieli władz meksykańskich. Zapytany dlaczego rząd meksykański czekał 8 lat i dopiero teraz deportował gangstera, Acebedo powiedział, że Giancana przyjechał do Meksyku pod fałszywym nazwiskiem, a poza tym stale wyjeżdżał do innych krajów.

Rewolwery w USA

Trzydzieści milionów rodzin w USA posiada w domu co najmniej jeden rewolwer. W jednym tylko ub. roku Amerykanie wydali na broń palną i amunicję ponad $580,000,000.

Policja Traci $1.8 Miliona z Braku "Równości Zatrudnienia"

Chicagoski departament policji stracił około $1.8 miliona z przydziału federalnego ponieważ departament policji nie przestrzegał wskazówek dotyczących równości w zatrudnieniu, a naznaczonych i ustalonych przez Stanową Komisję wymuszenia prawa w Illinois.

Pieniądze te zostały we wtorek tego tygodnia wycofane przez komisję, która jest instytucją rozdzielczą dla wszystkich federalnych pieniędzy na walkę z przestępczością, a wpływających do stanu.

Komitet uzgodnień praw obywatelskich z tej komisji zdecydował się powyższe pieniądze zwrócić władzom federalnym, a to z tego powodu, iż pieninądze te nie mogły być użyte i przydzielone dla departamentu policji przed dniem 30 czerwca, która to data stanowiła koniec roku budżetowego 1974-go.

Pieniądze powyższe stanowiły część z dwóch przydziałów opiewających łącznie na sumę $2,25 milionów, a przeznaczonych na pomoc dla departamentu na ulepszenie systemu komunikacyjnego. W przydziały te wchodziło $1,3 miliona na zaprowadzenie automatycznego systemu pozwalającego policji na ustalenie w szybkim czasie dokładnego miejsca, z którego pochodzi wezwanie o pomoc, nadto wchodziło $865,000 na zaopatrzenie patrolowych w przenośne aparaty radiowe nadawczo-odbiorcze, którzy jeszcze takich aparatów nie posiadają.

Instrukcje, których departament policyjny nie wykonał dla przystosowania się do wskazówek i wymagań domagały się szczegółowego przedstawienia składu personelu z podaniem rodzaju pracy, rasy, płci, narodowości, z której pochodzą, oraz starszeństwa.

Wskazówki te również wymagały uruchomienia skutecznego programu antydyskryminacyjnego.

Powiat Występuje z Nowym Programem "Czystości Powietrza"

Przedstawiciele powiatu Cook przygotowali na środę zupełnie nowy, własny program dotyczący utrzymania czystości powietrza, w miejsce dotychczasowych inspekcji i przeglądów aut w rejonie chicagoskim.

W lecie ubiegłego roku, rozpoczęto w Chicago program badań zawartości tlenku węgla w spalinach z silników samochodowych. W Chicago znajduje się ponad 1.1 milion zarejestrowanych pojazdów mechanicznych.

W sześć miesięcy później, Fed. Agencja ochrony warunków otoczenia nakazała, by i powiat Cook przeprowadzał inspekcję taką jaka jest w Chicago, dla 1.2 miliona pojazdów mechanicznych, na przedmieściach.

Jednakże powiat Cook, który oparł się wprowadzeniu programu inspekcji aut dla przedmieść, przygotował zupełnie nowe podejście do zrównania się z warunkami ustalonymi przez władze federalne, a dotyczące czystości powietrza.

Phillip Mole, dyrektor powiat. departamentu kontroli warunków otoczenia powiedział, iż powiat ma zamiar zaproponować sześć akcji zastępczych, które mogą zupełnie zastąpić inspekcję stanu pojazdów mechanicznych, jakie są prowadzone i to tak dla samego Chicago, jak i dla powiatu Cook.

Mole nie chciał wyszczególniać tych akcji zastępczych przed odbyciem się zebrania przedstawicieli powiatu z reprezentantami fed. agencji ochrony otoczenia i powiat. wydziału kontroli warunków otoczenia. Jednakże zaznaczył, iż program powiatowy szczególnie odnosiłby się do pojazdów przemysłowych, firm wynajmowań aut, oraz do ciężkich pojazdów mechanicznych.

Mole powiedział również, iż powiat z poważną rezerwą odnosi się do skażenia powietrza i statystyk używanych przez fed. agencję w ich planie dla ograniczenia skażenia powietrza w śródmieściu Chicago.

Chicago, podobnie jak inne rejony miejskie musi posiadać program kontroli transportacji, by móc uzyskać poziom przewidywany przez fed. instrukcje na rok 1975. Jednakże nie zdołano osiągnąć ugody w przeciągu pełnego roku.

Program US Environmental Protection Agency miał na celu pomóc w zredukowaniu skażenia w śródmieściu o 50 procent. Późniejsze dane dotyczące skażenia wykazują, iż istnieje potrzeba większego ograniczenia, o dalszych 30 procent.

Całkowity program inspekcji stanu aut w pow. Cook i w Chicago byłby odpowiedzialny za zredukowanie tlenku węgla o 4,000 kilogramów dziennie w centralnym rejonie handlowym, mówił Mole, a nasza taktyka pozwoli na redukcję skażenia o 15,000 kilogramów zanieczyszczeń dziennie, a nie wymaga inspekcji aut.

WASHINGTON. — Jeden ze świadków, który składał zeznania w procesie Eda Reinecke, był senator demokratyczny ze stanu Kalifornia — John Tunney. (UPI)

Nieudana Ucieczka Po Rabunku Sklepu

Policja aresztowała we wtorek wieczorem dwóch osobników, którzy obrabowali sklep — 7-Eleven Food Store, 5355 W. Diversey i zamierzali uciec swym autem. Thomas Ciavirelli, lat 20, sterroryzował pracownika sklepu, zabierając $120, podczas gdy jego kolega, 21-letni William Hunt czekał w samochodzie. Obu aresztowano na zakręcie N. Cicero przy Fullerton. Ciavirelli, który został rozpoznany jako sprawca dwóch innych zbrojnych napadów rabunkowych, jest oskarżony obecnie o trzy.

Wznowiono Pracę Na Torach Kolejki

Naprawa na torach kolejki CTA Howard L, na trasie przy Thorndale i Granville, wstrzymana z powodu strajku związku robotników cementowych, została wznowiona i władze CTA spodziewają się ukończenia do 1 września. Pasażerowie jadący w kierunku północnym nie mogą używać dwóch stacji kolejki od dnia rozpoczęcia prac na torach, wczesną wiosną.

Stevenson Zapowiada Dochodzenia w Sprawie Pożarów w 31 Wardzie

Senator Adlai Stevenson III (D-Ill.) zapowiedział dochodzenia władz federalnych w sprawie wybuchów i podpaleń w wardzie reprezentowanej przez aldermana Thomasa E. Keane (31). W liście wysłanym do Keane'a Stevenson pisze, że widok spalonych i opuszczonych budynków wywarł na nim wstrząsające wrażenie, gdy zwiedzał tę dzielnicę w północno - zachodniej części miasta, ub. soboty, 20 lipca.

Przedstawiciel Stevensona powiedział reporterom, że na podstawie kontaktu jaki senator nawiązał z trzema agencjami, które byłyby zainteresowane prowadzeniem takich dochodzeń, jedna z pewnością wyrazi zgodę i przyjmie zlecenie. Oficjalnego zawiadomienia w tej sprawie należy spodziewać się w ciągu tygodnia.

Sen. Stevenson zaapelował w swym liście do Keane'a, aby przybył na konferencję pomiędzy asystentem mayora miasta, Kennetha Sain a — członkami NCO (Northwest Community Organization),— którzy narzekają na systematyczne, ciągłe niszczenie ich dzielnicy pożarami. Przedstawiciele organizacji wielokrotnie zabiegali o rozmowę ze swoim aldermanem, którym jest właśnie Keane, ale był on dotychczas nieosiągalny.

Stevenson podkreśla w swym liście, że podczas objazdu dzielnicy w sobotę, osobiście przeliczył 50 zniszczonych pożarem budynków i 60 wakujących placów, gdzie pożar zniszczył budynki doszczętnie.

Prokurator stanowy Bernard Carey w ubiegłym tygodniu przyjął przedstawicieli NCO i powiedział ,że przeprowadzi dochodzenia, gdyż złożono skargi, że pożary powodowali różni spekulanci, którzy chcą nabyć grunta we wschodniej części Humboldt Parku.

WASHINGTON. — Przed Federalną Ławą Przysięgłych toczył się w tych dniach proces, przeciwko wicegubernatorowi Kalifornii, Edowi Reinecke, oskarżonemu o składanie kłamliwych zeznań przed Senackim Komitetem Sprawiedliwości. Na zdjęciu Reinecke z małżonką. (UPI)

MILWAUKEE ZGODA

M. E. PANKIEWICZ, reprezentant, 9730 West Lomis Rd. Franklin, Wis. 53132

MOJE CREDO

Ilekroć mijam wiejski kościół,
Wstępuję doń oddać Stwórcy cześć.
By, gdy opuszczę płaczu padół
Nie spytał Bóg Dobry: "Kto to jest?"

Audycja Radiowa SPK z Okazji 30-Lecia "Wyzwolenia Polski"

Na programie radiowym Stów. Polskich Kombatantów "Echa z Polski" została nadana doskonała audycja w związku z 30-leciem "Wyzwolenia Polski". Z okazji 30-lecia Manifestu Ujarzmienia Polski władze reżimowe urządzają wielkie uroczystości, na które spędzają najrozmaitsze zespoły sportowe, śpiewacze, Kółka Młodzieżowe oraz naukowców z Polonii zagranicznej.

Redaktor Dziennika Związkowego Jan Krawiec mocno rozprawił się z tymi wszystkim, którzy albo z oportunizmu albo dla własnych korzyści idą na lep propagandy komunistycznej i wezmą udział w tym "zlocie".

Natomiast kierownik radia Wolna Europa Jan Nowak wygłosił świetne przemówienie, które w całości było transmitowane przez radio SPK.

Przemówienie to zostało wygłoszone na zjeździe AK w Londynie, z okazji zjazdu również 30-lecia Powstania Armii Krajowej.

Nakreślił on powstanie walki zbrojnej, jej przebieg, oraz nadzieje, które zostały pogrzebane przez haniebne zaprzedanie Polski w niewolę komunistyczną w Jałcie.

"Mimo ciemnej nocy, która okryła kraj po Jałcie, walka trwała nadal," powiedział. Oddziały AK nadal walczyły w lasach mimo beznadziejnej sytuacji, by dać świadectwo przed światem, że naród Polski nie zgadza się z postanowieniami zawartymi w Jałcie. Miało to być wyrazem woli narodu przed zbliżającymi się wyborami, które miały odbyć się w duchu demokratycznym".

Ta walka do końca wykazała, że nic nie zmieni naszego charakteru narodowego i nie złamie ducha. Nakaz wewnętrzny dyktował dalszy opór przeciw niewoli, w którą zaprzedano Polskę... Nawet straszne prześladowania, aresztowania i tortury nie potrafiły złamać oporu... Negatywny stosunek robotników i chłopów do reżimu był hamulcem do dalszych represji...

Kościół z prymasem Kardynałem Wyszyńskim stał się ostoją i twierdzą, której nie potrafił załamać żaden terror i szykany rządzących dziś Polską...

Inteligencja stworzyła coś w rodzaju "Emigracji wewnętrznej", która swoją postawą i negatywnym ustosunkowaniem się stworzyła opozycję... Doprowadziło to do wypadków od roku 1956 i 1970, podczas których przemówiła młodzież i robotnicy, wykazując właściwego ducha narodu polskiego i bunt przeciw rządowi... Głos Wolnej Polski przemówił i zadziwił świat cały...

Wykazał on, że naród polski nie zmienia się mimo 30 lat wysiłków w tym kierunku, reżimu... Mimo prześladowań i terroru są ludzie w kraju, którzy głoszą prawdę i wykazują akty odwagi i to napawa nadzieją na przyszłość...

W swoim przemówieniu Nowak dał doskonałą analizę smutnej rzeczywistości w Polsce i wyraził nadzieję że powtórzy się rok 1918, kiedy Polska znów odzyska prawdziwą Wolność i Niepodległość.

WITKOWIAK FUNERAL HOME

Nowe, śliczne, duże, kompletnie air conditioned, 4 kaplice, 2 oświetlone loty do parkowania.

Pierwszorzędna dzienna i nocna obsługa.

529 W. Mitchell Ulica

Naprzeciw Kościoła św. Stanisława

DON'S
CONCRETE SERVICE
Wauwatosa, Wisc.
REASONABLE
RELIABLE
Courteous Free Estimates
258-0122

CHERO TOURS
Bonded — Escorted

WORLD EXPO. '74.—Aug. 17th—10 days—$350, double occupancy.
MACKINAC ISLAND—Aug. 31st—3 days—$82, double occupancy.
MACKINAC ISLAND—Sept. 14th—5 days—$155, double occupancy. Soo Locks, all day scenic train.
OZARKS—Sept 28th—8 days—$235, double occupancy.

MARY FRANCES CHERO
Box 1016, Milwaukee, Wisc. 53201
933-3576 352-4427

Raymond Tobiasz Indorsowany

W związku ze zbliżającymi się wyborami jesiennymi Milwaukee County Labor Council ogłosiła indorsację różnych kandydatów, a między innymi asemblymana Raymonda Tobiasza.

Tobiasz reprezentuje w legislaturze stanowej 7-my dystrykt, a obecnie ubiega się o stanowisko senatora stanowego 3-go dystryktu. Obecny senator stanowy Kazimierz Kendziorski ze względu na słaby stan zdrowia nie będzie kandydować. Oto same stanowisko ubiega się również asemblyman 9-go dystryktu Gerard Kleczka.

Wiceprezes tej organizacji Robert Durkin oświadczył, że ponad 200 członków indorsowało następujących kandydatów polskiego pochodzenia:

Ryszarda Nyklewski, na stanowisko asemblymana 8-go dystryktu; Gary Barczaka w 12-tym dystrycie i Michała Wolke na ponowny wybór na stanowisko szeryfa. Również otrzymali indorsację: Tomasz Zabłocki, klerk powiatowy; Michał McCann, prokurator dystryktowy; Walter Barczak, registrator hipotek i klerk sądów dystryktowych Francis McCormack.

Wśród asemblymanów, którzy nie mają opozycji otrzymali m. inn. indorsację: Józef Czerwiński z 27-go dystryktu i James Rutkowski z 82-go. Wszyscy indorsowani kandydaci są demokratami.

Kostecka—Prezeską

Alvina Kostecka z pnr. 5210 W. Rita Dr., West Allis została wybrana prezeską Korpusu Pomocniczego Pere Marquette Council 524 Knights of Columbus. Wiceprezeską została Brent Shriver, sekretarką protokółową M. Schmal, J. Lanovette, korespondentką, a R. Wiśniewska, skarbniczką. Oficerami służbowymi są C. Hammond i J. Hecher.

LIST WITH US — WE DO OUR BEST!
Moor-Land-Homes Realty
JUDY SCHWARTZ, Broker
4310 S. Moorland Road
New Berlin, Wis. 784-1180

Stowarzyszenie Żołnierzy 1 Dywizji Pancernej w Kanadzie

Pierwszy transport żołnierzy I Dyw. Panc. przybył do Kanady w 1947 r. W marcu 1948 roku przybył drugi większy transport, a z nim oficjalnie mianowany w Anglii Delegat I Dywizji Pancernej na Kanadę ppłk br. panc. Jan Kaszubowski. W lipcu 1948 r. mjr R. Proszek zakłada Koło I Pułku Panc., a 19 sierpnia koledzy z I Pułku Pancernego obchodzą już Święto Pułkowe.

Chociaż nie było oficjalnie żadnej organizacji I Dyw. Panc. w Kanadzie, Koledzy z Toronto, M. Wolnik i J. Wacyk, a w Windsor Z. Giera organizowali doraźnie Komitety Koleżeńskie I Dyw. Panc. i organizowali uroczyście 10-cio, 15 i 20-lecie walk I Dyw. Panc. pod Falaise, oraz przyjazdy do Kanady gen. S. Maczka i gen. K. Rudnickiego. W roku 1960 delegatem I Dyw. Panc. na Kanadę został mianowany kol. Z. Giera w miejsce kol. J. Kaszubowskiego.

Z wiosną 1964 roku w związku z przyjazdem do Kanady gen. S. Maczka zostaje wybrany doraźny Komitet w składzie: gen. T. Majewski i płk dr. Z. Szydłowski, honorowi prezesi; mjr. Z. Giera, prezes; mjr. M. Wolnik, sekretarz i skarbnik.

Major R. Proszek zostaje wybrany delegatem I Dyw. Panc. na Kanadę.

Po uroczystościach w roku 1964 sprawami I Dyw. Panc. zajmował się wyłącznie kol. R. Proszek. W związku ze zbliżającą się 25-letnią rocznicę walk I Dyw. Panc. zorganizował się w Toronto Komitet Organizacyjny w składzie: M. Kasprzak, R. Proszek (delegat) — M. Wolnik i J. Wacyk. Komitet zorganizował Walne Zebranie Kolegów z I Dyw. Panc. w dniu 3 marca 1969 roku, na którym uchwalono zorganizować Koło I Dyw. Panc. w Kanadzie.

Pierwszym przewodniczącym został gen. T. Majewski, wiceprzewodniczącym i sekretarzem kol. M. Wolnik, skarbnikiem kol. J. Wacyk.

Powstają różne podkomitety urządzania święta I Dyw. Panc. w dniu 27 września 1969 r. przewodniczący Koła gen. T. Majewski zostaje wybranym przewodniczącym zorganizowania 25-lecia.

W czerwcu 1969 umiera nagle ś. p. gen. T. Majewski. Kol. M. Wolnik prowadzi dalej Koło I Dyw. Panc., a na przewodniczącego uroczystości 25-lecia Zarząd Koła zaprosił płk. dr. Z. Szydłowskiego, najstarszego stopniem oficera I Dyw. Panc.

Po uroczystościach Komitet urządzania rocznicy 25-lecia rozwiązuje się. Teraz zasadnicze pytanie dla delegata I Dyw. Panc. i wielu kolegów — czy pracę tak wspaniale zaczętą rozwijać dalej czy wrócić do dawnego stanu rzeczy, który niemal graniczył z apatią organizacyjną. Przy bardzo silnym poparciu kolegów Koła I Pułku Panc. postanowiono zorganizować Stowarzyszenie Żołnierzy I Dyw. Panc. w Kanadzie i pod tą nazwą kol. M. Wolnik zwołuje Walne Zebranie 14 grudnia 1969 roku.

Przewodniczącym Stowarzyszenia zostaje wybrany delegat I Dyw. Panc. kol. R. Proszek. Zarząd wybrany został przez aklamację. Z miejsca 54 kolegów zapisuje się do Stowarzyszenia. Od tej pory Stowarzyszenie rozwija się bardzo pomyślnie. W grudniu 1970 r. Walne Zebranie zatwierdziło statut Stowarzyszenia, który jest podstawą życia organizacyjnego.

Od roku 1969 zarząd jest wybierany rok rocznie z przewodniczącym kol. R. Proszkiem, który jest nadal delegatem I Dyw. Panc. na Kanadę.

Liczba członków Stowarzyszenia w 1974 roku przekracza 200, a 12-tu kolegów odeszło od nas już na zawsze. Do Stowarzyszenia należy wielu kolegów z U.S.A. ze stanów centralnych, wschodnich i południowych.

Stowarzyszenie Żołnierzy I Dywizji Pancernej na Kanadę odgrywa dzisiaj dominującą rolę wśród polskich Organizacji Weterańskich w Toronto, utrzymuje ścisły kontakt z organizacjami wojskowymi kanadyjskimi.

Stowarzyszenie utrzymuje ścisły kontakt ze Stowarzyszeniem Żołnierzy I Dywizji Pancernej w Chicago i Związkiem Kół I Dywizji Pancernej w Londynie, Wielka Brytania.

Mjr. Roman Proszek.

Zmarł Ks. Staszak

Ks. Norbert Staszak z zakonu Franciszkanów zmarł na udar serca i został pochowany na cmentarzu w Pułaski, Wis.

Śp. ks. Staszak urodził się w Cudahy i po odbyciu podstawowego wykształcenia w szkole katolickiej św. Rodziny, studiował w szkołach franciszkańskich w Pułaski i Sturtevant. Przyjęty został do zakonu Franciszkanów w roku 1934, a wyświęcony na księdza w roku 1942. Służył w tym zakonie w miejscowościach Green Bay, Lake Geneva, Cedar Lake, Ind. i West Chicago, Ill.

Ostatnio był kapelanem Southern Colony and Trading School w Union Grove, Wis. Pozostawił on w ciężkiej żałobie siedmiu braci: Dawida, Kazimierza, Franciszka, Józefa, Henryka, Leona i Floriana cztery siostry: Betty Ubrańską, William Hattie, Rudy Kovacs i Chester Lepak, oraz dalszą rodzinę.

Przedsejmowy Kontest Werbunkowy

W związku z mającym się odbyć 37-ym Sejmem Związku Narodowego Polskiego w przyszłym roku w Milwaukee, wielkie zainteresowanie budzi wśród tutejszych Związkowców i całej Polonii to historyczne wydarzenie. Rok przedsejmowy również zaznacza się wzmożoną pracą werbunkową. Zwłaszcza na związkowców w Milwaukee spada obowiązek powiększenia szeregów i udowodnienia, że dbamy nie tylko o honor podejmowania gości i wszystkich stanów, którzy zjadą do naszego "grodu śmietankowego", ale również wykazanie ilu nowych członków zdobyliśmy dla naszej organizacji.

Komitet Rozwoju ZNP chcąc przyjść z pomocą w tej tak żywotnej sprawie, ogłosił specjalny Kontest Werbunkowy, wyznaczając wartościowe nagrody.

Wszyscy członkowie bez wyjątku powinni się zainteresować tymi warunkami i przystąpić natychmiast do werbowania. Jeśli każdy z nas zapisze tylko po jednym członku, lub członkini, to do Sejmu podwoimy ilość naszych członków.

Wydział Kobiet Okręgu 14 ZNP Urządza Wycieczkę Do Yorkville

Stowarzyszenie Dobroczynności przy Związku Narodowym Polskim urządza Wycieczkę do Obozu Okr. 12 i 13 w Yorkville, Illinois, w czwartek, dnia 8 sierpnia.

Będzie to doskonała okazja do spędzenia kilku godzin na świeżym powietrzu w miłej atmosferze i w miłym gronie, po wyczerpującej pracy codziennej, zdala od kurzu, dymów i hałaśliwych ulic w Chicago. Do udziału w tej Wycieczce zapraszamy serdecznie wszystkie nasze Panie ze Stowarzyszenia Dobroczynności, jak również i braci związkowców, by wspólnie zabawić się, pogawędzić i nabrać nowych sił do dalszej pracy na rzecz naszych Sióstr i Braci Związkowych.

Z Milwaukee wyjedzie specjalnymi autobusami wycieczka zorganizowana przez Wydział Kobiet Okręgu 14 ZNP. W wycieczce tej mogą wziąść udział zarówno Związkowczynie jak i Związkowcy wraz z rodzinami. Po rezerwację należy zgłaszać się możliwie jak najszybciej, dzwoniąc do komisarki Okręgu 14-go ZNP Wł. Podkomorskiej 282-6891, lub do sekretarki J. Gralewicz, 543-3125.

Program Występów Klubu Tanecznego Mazur

Klub Taneczny Mazur ma wypełniony program w tym sezonie.

— W dniu 30-go czerwca występował on w ramach Mitchell Street Fair.

— W dniach 1-3 lipca brał udział w Sun Fair Festival, a od 15-go lipca do 17-go, miał występy w Summerfest. W ubiegłą środę, dnia 24-go lipca w ramach koncertu z Milwaucką Orkiestrą Symfoniczną wystąpił z polskimi tańcami. Koncert ten odbył się w Parku Kościuszko i tłumy publiczności oklaskiwały ten doskonały zespół taneczny.

Kalendarzyk występów Klubu Mazur na najbliższą przyszłość jest następujący:

W czwartek, dnia 1-go sierpnia występ na Harvest Festival, Dorothy Enderis Field.

W niedzielę, 4-go sierpnia i poniedziałek, 5-go sierpnia—występ podczas Folk Festival w West Allis.

Niedziela, dnia 11-go sierpnia—udział w koncercie z orkiestrą symfoniczną Polish Dance Festival w Parku Humboldta.

W poniedziałek, dnia 12-go sierpnia — Folk Festival w Wisconsin State Park.

Niedziela, dnia 18-go sierpnia —Harvest Festival w St. Francis Monastery, Burlington, Wis.

SZCZEGÓŁOWY PROGRAM

Wśród występów Klubu Mazur zasługują na szczególną uwagę dwa występy, a mianowicie:

— Polish Dance Festival w Parku Humboldta przy E. Montana i S. Howell, dnia 11-go sierpnia, o godzinie 7:30 wieczorem.

Na program złożą się: "Wiwaty" z Wielkopolski; "Pan Twardowski", powiastka ludowa w formie tańców; Polonez wojskowy Chopina; Kulig, Zaręczyny w Górach, Wesele Łowickie i Świętojanki.

— Polish Harvest Day, Klasztor św. Franciszka, Highway 36, Burlington, Wis. Niedziela, 18-go sierpnia: 10:30 rano udział we mszy świętej; 12:15 po poł. występ Klubu z tańcami; 3:00 po poł. udział członków Klubu w procesji i w święceniu kwiatów; 3:30 po poł. drugi występ Klubu Mazur ze specjalnym programem.

Zwracamy uwagę wszystkim polonijnym organizacjom, iż Klub Mazur w miarę czasu może być angażowany na większe imprezy ogólno-polonijne.

We wszystkich sprawach odnośnie występów Klubu Mazur należy zwracać się do kierownika tanecznego James Sokołowskiego, 2022 South 16th St., Milwaukee, Wis., telefon 384-6124.

Polskie Książki w Bibliotece Miejskiej

Podajemy do wiadomości naszych Czytelników, iż władze biblioteki miejskiej znajdującej się pnr. 1432 W. Forest Home Avenue, otrzymały ostatnio polskie książki w jęz. polskim, nadto książki w jęz. angielskim traktujące o Polsce i o sprawach polskich.

Książki te są do dyspozycji mieszkańców.

METAL DETECTORS
Garrett, Compass, White's, Pro Discriminators, also underwater units, new nad used.
DON'S TREASURE SUPPLY
N 88W16747 Appleton Avenue
Menominee Falls, Wisc.
P. O. Box 177
251-5350 **Open Daily**

KONICKI HEATING & AIR CONDITIONING CO.
Gas Furnaces — Space Heaters
Wall Units — Boilers
Air Conditioners— Water Heaters
Humidifiers
Complete Sheet Metal Work
Insist on a Licensed Installer.
1919 S. 13th St. **Ph. 383-3380**
Milwaukee, Wisc.

"LIVING SOUND" ZENITH HEARING AIDS
CORY
HEARING AID CENTER
12 Plankinton Building
"31 Years in the same location"
Phone: 276-6813

BOATS BOATS BOATS
JULY
CLEARANCE SALE
ALL MERCHANDISE IN STOCK.
Boston Whaler, Fabuglas (Johnson motors in the box specials), Sportsman trailer.
NOW IS THE TIME TO BUY.
SELLS MARINE
Open Eves., 'till 9, Sun., 9—5.
11155 Cedarburg Rd.
MEQUON **242-9949**

Veteran's Park
5607 S. 6th St.
POLKA DANCING
Every Sunday
In Hall and Under Tent—4-8 P.M.
Barbeque Beef on Spit, Sausages and Chicken.
NO ADMISSION FEE

MILWAUKEE LANDSCAPING
If you want prompt service and free estimates, call us. We can handle all your landscaping needs. We offer nursery grow sod, top soil, quality trees and shrubs — just about anything you need. We even repair basements!
251-3220

PIERRE'S
Serves home-cooked meals, soups and chili along with DAILY SPECIALS
FRIDAY FISH FRY only $1.75
SERVING PABST BEER
PIERRE'S
4625 W. Burnham
Milwaukee, Wis.
Carry Out Service at All Times
645-5055
Open Daily 5 a.m. to 9 p.m.
Saturday 5 a.m.-1 p.m.
Closed Sundays.

DENOON BEACH
Saturday
The Fabulous
DICK STRAUSS
COMBO
W198-S10857 Racine Ave.
Muskego, Wisc.
679-0260

Milwaukee's Newest Country Western Club
PRINTER'S ALLEY
3577 S. 13th St.
WED. & THURS.
DENNY MACSON
featuring
KAREN GARRET, Singer
FRI., SAT., SUN.
BRUCE RUSSELL
& The Rustlers

SAVE THIS COUPON SAVE THIS COUPON
SPECIAL GET ACQUAINTED OFFER
TV Service Call Charge $5.95
COLOR OR BLACK AND WHITE
HOME SERVICE CALLS 10 A.M. to 10 P.M. and SUNDAY!
PLUS 20% DISCOUNT
on all parts and tubes used to repair your TV.
• COLOR TV OUR SPECIALTY—ALL MAKES AND MODELS
TRY US — YOU'LL LIKE OUR COURTEOUS AND PROFESSIONAL SERVICEMEN. DEPENDABLE SERVICE AND GUARANTEED WORK.
CALLS DISPATCHED FROM:—
9508 W. Greenfield — 107th and Villard Ave — 4960 N. Hopkins
CITYWIDE—SUBURBS.
ALL COLOR TV SERVICE CALL 445-2460

If you've got the time, we've got the beer.

© 1972 The Miller Brewing Co., Milwaukee, Wis.

Wiadomości Ze Stanu Indiana

KRONIKA z GARY, LA PORTE, EAST CHICAGO–MICHIGAN CITY, HAMMOND, WHITING i OKOLICY

Pisze Aleksander Wachel, 6516 Kentucky Ave., Hammond, Indiana Telefon: TIlden 42997

Za Późno Na Plażę w Whiting

W porze zimowej wybrzeże jeziora Michigan w Whiting uległo wielkiemu zniszczeniu, spowodowanem okresem burz i wichrów. Piękny teren plaży zasypany został kamieniami, śmieciami i odpadkami.

Administracja miasta Whiting przeznaczyła $20,000 z funduszów rządowego na odnowienie plaży.

Z uwagi, iż wymagana aplikacja nie została jeszcze zatwierdzona przez Krajowy Sztab Inżynierów, mieszkańcy miasta Whiting będą musieli korzystać z innych plaży w gorącej porze lata.

Ks. Balczun Honorowany

Znany w kołach polonijnych proboszcz parafii św. Kazimierza w North Hammond, Ks. Antoni Balczun otrzyma "Odznaczenie Zasługi" na rok 1974, nadane przez Seminarium Orchard Lake, w Michigan.

Ks. Balczun przez ostatnie 23 lat sprawował urząd prezesa Stow. Alumnatu Orchard Lake na stan Indiana; obecnie jest wiceprezesem krajowym i członkiem Ławy Szkolnej St. Mary's College w Orchard Lake. Ukończył swe studia uniwersyteckie w St. Mary's College i w Seminarium św. Metodego, w szkołach katolickich przynależnych do Orchard Lake.

Polonia w stanie Indiana odnosi się zawsze z wielkim szacunkiem do księdza Antoniego Balczun, który zawsze popiera sprawy polonijne, jako członek Związku Narodowego Polskiego, Zjednoczenia Polskiego Rzymsko Katolickiego, Sokolstwa Polskiego w Ameryce, Kongresu Polonii Amerykańskiej i Ligi Morskiej. Co roku bardzo przychylnie odnosi się do zbiórki "Bławatka" weteranów wojsk polskich.

Członkowie komitetu alumnatu, przyznając odznaczenie dla Księdza Balczun podkreślili z uznaniem: "Odznaczenie Zasługi przysługuje temu kandydatowi, który pracował z pełnym poświęceniem dla dobra i rozwoju szkół i organizacji alumnatu".

Polonia w stanie Indiana dołącza swe najszczersze gratulacje jednemu z wybitnych przedstawicieli duchowieństwa polskiego, który udziela się z pełnym poświęceniem w myśl zasad patriotyczno-chrześcijańskich i raczej unika przysługujących mu odznaczeń.

Placówka 142 SWAP Wdzięczna Polonii Za Okazaną Ofiarność

Idąc śladem kadrówki w życiu naszym, przestrzegając nasze przykazania, pamięć i obowiązki dla utrzymania godności i duchowego zadowolenia, niezależnie od miejscowości i ilości, wykonujemy nasze zobowiązania. Placówka 142 SWAP, z siedzibą pnr. 3828 Main ul., w Indiana Harbor, wykonała obowiązek rocznej zbiórki na Fundusz Inwalidzki im. I. J. Paderewskiego w roku bieżącym dzięki serdecznej pomocy i zrozumienia jej trudności ze strony: — Przewielebnego Ojca - Kapelana Bernarda Ciesielskiego za zezwolenie zbiórki na terenie Klasztoru Ojców Karmelitów w Munster, Indiana w dniu 14-go lipca rb., w oparciu o serdeczny apel do wiernych przed nabożeństwem; również klubów Białego Orła i Opalu za zbiórki w puszkach w siedzibach klubowych.

Do skromnej, lecz patriotycznej zbiórki, która zasiliła Fundusz Inwalidzki sumą $109, serdecznie dołożyli się: J. Swender, F. Nowak, E. Klus, H. Baranowski, K. Gargas, S. Masolak, B. Kadziola — członkowie Klubu Białego Orła z prezesem Tadeuszem Wachlem; w pracy pomocniczej koleżanki: P. Lukaszewska, prezeska; P. Pawłowska i P. Gratkowska z Korpusu Pań, oraz koledzy: A. Cichy, Z. Jarosz i J. Kowalik.

Z funduszu przekazano już do Zarządu Krajowego w Nowym Yorku $75 i do Schroniska Polskich Weteranów w Chicago, Ill. $25.

Serdeczne Bóg Zapłać Przewielebnemu Kapelanowi Ojcu Ciesielskiemu, naszym rodaczkom i rodakom, kolegom i koleżankom składa komendant Placówki 142 SWAP Henry S. Seidl.

Okręg 15 ZNP w Turnieju Golfowym

Komisarze Okręgu 15 ZNP — Tadeusz Wachel i Maria Drewno, podają do wiadomości miłośników gry w golfa, iż doroczny Turniej Golfowy Związku Narodowego Polskiego, o krajowym zasięgu, odbędzie się w piątek i sobotę, 16-go i 17-go sierpnia, r.b. na terenie Windber Country Club w Johnstown, Pa.

"Życzeniem naszym jest — podkreślają komisarze — by Okręg 15 ZNP był jak najliczniej reprezentowany w turnieju o zasięgu krajowym."

Aplikacje można otrzymać w biurach komisarzy: T. Wachel, 2062 Indianapolis blvd., w Whiting; Maria Drewno, 301 — 156th Place w Calumet City.

Iskierki Polonijne

Klub Białego Orła z East Chicago będzie miał Piknik Członkowski w niedzielę, dnia 11-go sierpnia b.r. w Parku Wicker. Piknik jest tylko dla opłaconych Członków i Ich najblizszych Rodzin. Piknik rozpocznie się od godziny 11-tej przed południem i potrwa do późnej nocy, jak długo wystarczy "wszystkiego". Komitet przygotowuje wiele miłych atrakcyj, ku najwyższemu zadowoleniu tak Pań jak i Panów.

Klub "Syreniaków" będzie miał swój Piknik dochodowy w niedzielę, dnia 11-go sierpnia b.r. na terenie Obozu Związkowego w Crown Point. Komitet Pikniku prosi całą Polonię do udziału i poparcia wysiłków Komitetu. Bramy Obozowe będą już otwarte od południa, jest wiele atrakcyj Piknikowych, będzie wspaniała Polsko-Amerykańska Orkiestra, będą gry stołowe dla Pań i Panów kuchnia bogato zaopatrzona i bar będą otwarte dla Wszystkich. . . Cała Polonia proszona jest o udział.

Zabawa Strzelców Pułaskiego

Wielką Zabawę Jesienną urządza Oddział numer 89, Strzelców Pułaskiego, Legionu Pułaskiego w Ameryce, w sobotę, dnia 19-go października b.r. w pięknej i bardzo dziś popularnej sali Placówki numer 40 Stowarzyszenia Weteranów Armii Polskiej, przy 241-43 Gostlin ul., w Hammond, Ind.

Bilety są już w przedsprzedaży i można takowe nabyć w Lokalu Klubowym, przy 1302 150-ej ul., w East Chicago, najlepiej w godzinie wieczorowej u Gospodarza Antoniego Michalaka lub Członków Zarządu.

Cała Polonia, tak z East Chicago jak i z poza granicy, będzie mile widziana i serdecznie przyjęta. Cała polonia jest proszona do udziału i poparcia wysiłków całego Komitetu, którego celem jest urządzenie tegorocznej Zabawy "jakiej jeszcze w historii Strzelców nie było."

Klub Strzelców Pułaskiego, który wydał takich silnych Liderów, jak Honorowy Prezes Kazimierz Rymarowicz, którego praca i poświęcenie się dla dobra spraw Polonijnych, jest szeroko znane i wielce powazane; jak Prezes obecny, Jan Kaszkur, który sprawuje urząd Wiceprezesa w Grupie 1810, w Gminie 83 ZNP, gdzie jest wysoce cenionym Delegatem; jak Józef Markowski, który oddawna już działa dla powagi i znaczenia Strzelców, Maria Miklusiak, która pracowała organizacyjnie, w KPA, w Lidze Morskiej aby tylko podnieść prestiż i godność naszej Polonii Amerykańskiej; Paulina Cyganiewicz, która spędziła większość swego czasu dla dobra Strzelców, równocześnie nie zapominając o Kongresie Polonii Amerykańskiej, o Stowarzyszeniu Weteranów Armii Polskiej i wielu innych Organizacjach; Edward Gajda, który okazał się wzorowym i rzetelnym Urzędnikiem Oddziału; Adam Wolan, który podobnie jak i Gajda, okazał się sumiennym i szczerze pracującym Urzędnikiem; obecny Wiceprezes Emil Markowicz, który oddaje się całym sercem sprawom Strzelcom, poświęcając się też wiele dla dobra Stowarzyszenia Obozu ZNP stanu Indiana, Kongresu Polonii Amerykańskiej.

Jest też i wielu innych, jak Józef Czapla, Henryk Fabiszewski; ukoronowaniem zaś wszystkich poczynań Strzelców, to Gospodarz Klubu, pan Antoni Michalak, który z wielką dozą poświęcenia się pracuje w Klubie długie godziny, aby zasilić kasę Strzelców, z której bardzo wiele pieniędzy obracane jest na cele Polonijne, szlachetne, dobroczynne.

Klub Strzelców Pułaskiego, mając tak wspaniały rekord wartości Polonijnej, powinien tym razem zapełnić Salę Polskich Weteranów w dniu 19-go października b.r. i wspólnie ze Strzelcami oraz Polonią bawić się w gronie Siostrzanym i Braterskim. Jeszcze raz Prezes Jan Kaszkur, w imieniu Zarządu i Komitetu prosi całą Polonię do udziału i poparcia tegorocznej Zabawy w sobotę dnia 19-go października 1974 roku.

Piknik Klubu Pułaskiego

Czynny na niwie społeczno-narodowej na terenie miasta Hammond Klub Obywatelski im. Pułaskiego zarezerwował niedzielę, dnia 25-go sierpnia na doroczny piknik rodzinny dla członków członkiń Klubu i ich rodzin.

Atrakcje piknikowe rozpoczną się o godz. 1-ej po południu na gruntach parku Douglas, przy 136-ej i Sheffield ul., w North Hammond.

W imieniu zarządu i komitetu sekr. Stanisław E. Kocel uprasza członków o zarezerwowanie sobie niedzieli, dnia 25-go sierpnia na udział w programie piknikowym, jakoteż o jak najdalej idącą współpracę w przedsprzedaży książeczek premiowych.

Dziennik Związkowy

Dziennik Związkowy jest do nabycia pod następującymi adresami:

Community News Service
515 Conkey St.
Hammond, Indiana 46324
Tel. WI 1-7600

Franklin Pharmacy
1517 Franklin St.
Michigan City, Ind. 46360
Tel. 874-8719

Harbor News Agency
1710 Broadway
Indiana Harbor, Ind. 46312
Tel. 398-2878

Peoples Variety Store
4914 Indianapolis Blvd.
East Chicago, Ind. 46312
Tel. 219-397-5650

Nassau & Thompson, Inc.
810-12 W. Chicago
East Chicago, Ind. 46312
Tel. BA 1-5969

Whiting News Agency
1417—119th St.
Whiting, Indiana 46394
Tel. 659-0775

J. Włodarski
417 S. Dundee St.
South Bend, Ind. 46619
Tel. 287-4033

Nowy Zarząd Koła Pań "Gary" Stow. Obozu Polonijnego

Prezeska Stow. Obozu "Indiana PNA Camp, Inc." Zofia Niepokój podaje do wiadomości, iż zreorganizowane Koło Pań wybrało nowy zarząd w następującym składzie: prezeska K. Król, pierwsza wiceprezeska Jean Lis, 2-ga wiceprezeska J. Kiendron, sekr. prot. P. Pankiw i kasjerka B. Mazur. Ponad 30 nowych członkiń zasiliło szeregi pracowitych członkiń Koła Pań.

Na posiedzeniu Koła Pań, w dniu 11go lipca, członkinie uchwaliły urządzić na szerszą skalę "Dzień Polonii", dwudniowy piknik w Obozie z okazji "Dnia Pracy", w miesiącu wrześniu, rb.

W niedzielę, dnia 1-go września i w poniedziałek, dzień wolny od pracy "Labor Day" członkinie Koła Pań planują moc atrakcji piknikowych, obejmujących zabawy stoliczkowe, rozgrywki, oraz specjalne wartościowe nagrody ze sprzedaży książeczek premiowych. W meniu polskiej kuchni będą: pierogi, gołąbki, kiełbasa i pieczone kury. Pod wieczór zabawa taneczna.

W programie pracy Koła Pań jest urządzenie Wieczorku Instalacyjnego w sobotę, dnia 12-go października, w Obozie. Uroczystość ta łączy się z 15-tą rocznicą założenia Koła Pań.

Zarząd Obozu składa gratulacje nowoobranym urzędniczkom Koła Pań i serdecznie apeluje do Polonii o jak najdalej idącą współpracę z członkiniami i ich programem pracy nad ulepszeniem terenu obozowego.

W komunikacie swym prezeska Niepokój podkreśla z uznaniem podziwu godną pracę Kół Pań z Gary i z Hammond w okresie ostatnich 15-tu lat. "Mamy jeszcze bardzo wiele pracy do wykonania w Obozie — zaznaczyła prezeska Niepokój — i potrzeba nam pomocy wszystkich członkiń Kół Pań z Hammond i z Gary".

Pierwsze dwa pikniki, sponsorowane przez Zarząd Obozu zasiliły kasę obozową dochodem ponad $1,000. Sukces imprez zarząd przypisuje wielu tym, co po raz pierwszy zawitali na grunta obozowe.

Posiedzenia Grup Tow. Polonijnych

Niedziela, 28 Lipca

1 po poł.—Gr. 128 Zw. Polek, w sali par. św. Stanisława, 150-ta i Indianapolis Blvd., w East Chicago.—Helena Pienta, prezeska.

Czwartek, 1 Sierpnia

7:00 wiecz. — Tow. Sikorskiego Grupa 3095 ZNP, w sali posiedzeń Weteranów, pnr. 241 Gostlin ul., w North Hammond. — Millie Rytel, sekr. prot.

Sobota, 3 Sierpnia

7:00 wieczorem. — K. S. "Syrena," w siedzibie klubowej, 662 W. 151-sza ul., w East Chicago.—Josephine Praszczak, sekr. prot.

7:00 wieczorem — Tow. Strzelców, Oddział 89 Legionu Pułaskiego, w sali posiedzeń, pnr. 1302 W. 150-ta ul. w East Chicago. — Józef Markowski, sekr. prot.

Tradycyjna Jesienna Zabawa

Podajemy do wiadomości Polonii w szczególności organizacjom i członkostwu, że tradycyjna Jesienna Zabawa Taneczna Grupy 1810 ZNP odbędzie się w sobotę 30-go listopada 1974 r. w sali Placówki 40 SWAP — 241 Gostlin ulica w Hammond, Ind., początek o godzinie 8-ej wieczorem, do tańca przygrywać będzie znany tutejszej Polonii polski zespół orkiestry z Chicago, Illinois "MELODY."

Więcej szczegółów odnośnie wspaniałej zabawy podane będzie w prasie i radio w terminie późniejszym. Dziś prosimy wszystkich zainteresowanych zabawą z rejonu Calumet i dalszych okolic o zarezerwowanie sobie podaną datę i o wzięcie udziału w zabawie. Organizacje są proszone o wzięcie pod uwagę sobotę, 30 listopada b.r. przy organizowaniu własnych imprez byśmy nie przeszkadzali sobie na wzajem w powodzeniu. Z up. za Komitet i Zarząd Trybuła Józef, sekr.

Piknik Placówki 15 SWAP w Obozie Indiana PNA Camp

Apel Żołnierzy Polskich Sił Zbrojnych 1 i 2 Wojny Światowej

My, Żołnierze - Weterani obu wojen światowych zrzeszeni w Placówce 15 SWAP w Gary, Ind., zwracamy się z gorącym apelem, prosząc o udział i poparcie pikniku, który odbędzie się w niedzielę, 4 sierpnia na gruntach obozu Indiana PNA Camp, przy drodze 51-ej i 3 mile od 30ej Lincoln gdzie znajduje się miejsce piknikowe.

Wierzymy, że Polonia z Gary i stanu Ind., oraz wszystkie polskie organizacje wypełnią miejsca wśród swych licznych zadań i celów, jak również uznają za poparcie i ich potrzebę jedynej imprezy pikniku, z którego dochód idzie na potrzebę ofiar wojny i innych zapomóg żołniersko-inwalidzkich.

W tym to celu apelujemy do żołnierskich Placówek: Plac. 40ta w Hammond, Ind., Plac. 125 w South Bend, Plac. 142 w East Chicago, oraz ich Korpusy Pomocnicze. Szczególnie też zapraszamy i inne organizacje jak: Związek Narodowy Polski, jego przewodnie Grupy, Zjednoczenie Rzym. Katolickie, Związek Polek z Grupami na czele, Kluby Sportowe i Nowej Emigracji, oraz Demokratyczne: wszystkich bez wyjątku — zapraszamy do wspólnego udziału w tegorocznym pikniku. Piknik na świeżym powietrzu w obozie w niedzielę, 4 sierpnia, niech łączy nas w jedną wielką rodzinkę, okazując wolę i serce dla byłego żołnierza. Komitet przygotuje wiele niespodzianek: dobrą kuchnię, napoje ochładzające i bal z udziałem dobrej orkiestry. Zabawimy się . . .

Za Komitet: Wincenty Szymański, przewodniczący; Izydor Budner, przew. baru; Jan Zieliński, Anna Zimmerman,prezeska Korpusu; Stefan Kruszyński, komendant Plac.; Mieczysław Tukaj, koresp. Plac.

Ubranie Dla Słonia

Słonica Torgas występująca w cyrku, który rozbił swoje namioty w uralskim mieście Miass dotkliwie marzła z powodu panującego chłodu. Lokalna spółdzielnia krawiecka uszyła jej więc jesionkę. Zużyto na nią 30 metrów brezentu, 45 m. watoliny oraz 19 innych materiałów. — Dla skompletowania stroju tamtejsi szewcy zrobili dla słonicy ciepłe "buciki" o długości 35 cali.

Nadchodzące Imprezy i Obchody

28 lipca, od godz. 12 w poł. — Piknik, zabawa ogrodowa Klubu "Silver Bell", Gr. 2365 ZNP na gruntach obozowych "Indiana PNA Camp".

4 sierpnia, od godz. 12 w poł. — Piknik, zabawa ogrodowa Placówki 15 SWAP z Gary, na gruntach obozowych "Indiana PNA Camp, Inc.".

10 sierpnia, o godz. 5:30 wiecz. — Bankiet i Bal Grupy 83 ZNP z okazji odnowienia siedziby klubowej przy Western ulicy w South Bend.

11 sierpnia, od godz. 10-ej rano. — Doroczny piknik członkostwa Klubu Białego Orła w parku Wicker przy Indianapolis blvd. i Ridge Rd. w Highland, Indiana.

11 sierpnia, od godz. 12 w poł. — Piknik, zabawa ogrodowa, staraniem Klubu Sportowego "Syrena" na gruntach obozowych "Indiana PNA, Camp, Inc."

25 sierpnia, o godz. 1 po poł. — Piknik Klubu Pułaskiego w parku Douglas, 136-sza i Sheffield ave., w North Hammond.

28 września, o godz. 8 wiecz. — Koncert i Bal Chóru Chopina, w sali "Greek Cultural Center", pnr 8000 Madison st. w Merrillville, Ind.

5 października, o godz. 7:30 wiecz. — Bal Jesienny Tow. Sikorskiego, Gr. 3095 ZNP, w sali Weteranów, 241 Gostlin ul., w North Hammond. Orkiestra "Melody" z Chicago

19 października, o godz. 7 wiecz. — Jesienna Zabawa Taneczna staraniem Oddziału 89 Strzelców Legionu Pułaskiego, w sali Weteranów, 241 Gostlin ul., w North Hammond. Orkiestra Władzia Drewno.

26 października, o godz. 8:30 wiecz. — "Halloween Dance" staraniem Klubu Sportowego 'Syrena" w sali Weteranów, pnr. 241 Gostlin ul., w North Hammond. Gra J. Hrabski — orkiestra "Melody."

2 listopada, o godz. 5:30 wiecz. — Wieczorek Instalacyjny Oddziału 4 Ligi Morskiej, w sali "Vicky's Melody Hall", pnr. 347 154th Pl., w Calumet City. Po programie i kolacji zabawa taneczna.

16 listopada, o godz. 5:30 wiecz. — Bankiet i bal z okazji 60-lecia Gminy 83 ZNP w sali par. św. Stanisława, 150-ta i Indianapolis blvd., w East Chicago.

30 listopada o godz, 8 wiecz.— Jesienna Zabawa Taneczna Grupy 1810 ZNP, w sali Placówki 40 SWAP, 241 Gostlin ul., w North Hammond. Orkiestra "Melody" z Chicago.

31 grudnia, o godz. 9 wiecz. — Bal Nocy Sylwestrowej Placówki 40 SWAP w sali Weteranów, 241 Gostlin ul., w North Hammond.

1975 Rok

4 stycznia, o godz. 5:30 wiecz.— Wieczorek Instalacyjny Okręgu 5 Ligi Morskiej w sali "Vicky's Melody Hall", 347 — 154th Pl., w Calumet City.

1-go lutego, o godz. 5:30 wiecz. — Wieczorek Instalacyjny Gminy 49 ZNP, w sali Weteranów, 241 Gostlin ul., w North Hammond. Po programie i kolacji zabawa taneczna. Orkiestra "Venus" z Chicago.

Kwartalne Zebranie Gminy 116 ZNP

So. River, N.J. — Zarząd Gminy 116 ZNP, podaje do wiadomości, że kwartalne zebranie odbędzie się w niedzielę 28-go lipca o godz. 2 po południu w sali Polskiego Domu Narodowego przy Grochowiak St.

W dyskusji omawiane będą sprawy organizacyjne, złożone będzie sprawozdanie z Dnia Związkowego, który się odbył 7 lipca, nastąpi wybór delegatów na sejmik Okręgu 5 ZNP, który odbędzie się 29 września przy Gminie 20 w Jersey City.

Prezes Edward Jurkiewicz, który złoży również sprawozdanie ze swoich czynności prosi urzędników i delegatów wszystkich przynależnych Grup związkowych o liczne i punktualne przybycie.

Z Życia Związkowego Gmin i Grup Okręgów 1-go Do 8-go Z.N.P.

Korespondent JERZY MAYNARD
118 Beach St., Jersey City, N.J. 07307 Tel. (201) 963-0108

Sejmik Okręgu 5-go ZNP

Jersey City. — Na mocy praw i ustaw konstytucji ZNP, komisarz Eugeniusz Zegar zwołuje Sejmik Okręgu 5-go Związku Narodowego Polskiego, który odbędzie się w niedzielę 29 września 1974 roku, o godzinie 1 po południu w sali Domu Polskiego, 22 Liberty Ave., w Jersey City, N.J., przy Gminie 20 Związku.

Każda Gmina w tym okręgu jest uprawniona do wybrania swoich delegatów, którzy powinni przygotować sprawozdania z działalności własnych Gmin i Grup związkowych.

Przesłane drogą pocztową mandaty, po ich wypełnieniu należy przesłać w czasie możliwie najszybszym na adres komisarza, 631 Meadow Rd., Somerville, N.J. — 08876, celem zamianowania poszczególnych komitetów.

Do wzięcia udziału w tym sejmiku komisarz Zegar prosi dyrektora ZNP Hilarego Czaplickiego z Filadelfii, komisarkę Janinę Kozmor, prezesów i urzędników Gmin związkowych, także organizatorów terenowych i tych wszystkich, którzy interesują się rozwojem Związku. — Z bratnim pozdrowieniem Eugeniusz Zegar komisarz Okręgu 5 ZNP.

Z Koncertu Młodzieży Ku Czci Matek w Gminie 9 ZNP

Passaic, N.J. — Szkoła języka polskiego im. Kazimierza Pułaskiego przy Gminie 9 ZNP, urządziła 19 maja w sali Polskiego Domu Ludowego, 1-3 Monroe St., w Passaic, N.J., drugi doroczny koncert z okazji święta Dnia Matki oraz zakończenia roku szkolnego.

Impreza była dużym sukcesem. Dzieci szkolne w strojach krakowskich odtańczyły tańce ludowe jak — kujawiak, polkę, cybulkę i krakowiaka, również tańce angielskie — square dance i charlesto. Uzupełnieniem części artystycznej były deklamowane wiersze i śpiewane pieśni dzieci z każdej klasy ku czci zasłużonych matek związkowych. Krystyna Ambrus zagrała solo na fortepianie. Wśród uczestników byli obecni goście honorowi komisarka Okręgu 5 Związku Janina Kozmor i komisarz Eugeniusz Zegar.

Solistka Linda Novak po odśpiewaniu piosenki ku czci matek została przez komisarza Zegara odznaczona, który wręczył jej puchar w nagrodę, gdyż została uznana jako "Solistka Okr. 5 ZNP, na 1974 r."

Dyrektorką szkoły im. K. Pułaskiego, jest Leokadia Jarmolkowicz wiceprezeska zarządu Gm. 9 ZNP i zarazem wiceprezeska Wydziału Kobiet Okr. 5 ZNP. Tańce i program koncertowy były opracowane przez Carmen Tomaszewicz i Yolantę Rajską, układ muzyczny przygotował Jan Budziński, który akompaniował na harmonii.

Po części artystycznej, prezes Gminy 9 ZNP, Jan Chmura wręczył świadectwa ukończenia 8 klasy Szkoły K. Pułaskiego uczniom: Kazimierzowi Bielen, Krzysztofowi Wolak i Stanisławowi Kasica.

Na zakończenie odbył się pokaz mód. Przewodniczącą całości była wiceprezeska Leokadia Jarmolkowicz, która z zaproszonymi gośćmi złożyła życzenia graduantom życząc sukcesów w dalszej nauce.

Wykłady Polskie w Alliance College

Cambridge Springs, Pa. — Letni semestr w Kolegium Związkowym — Alliance College, przewiduje od 13 do 16 sierpnia obszerny program studiów polskich, które obejmować będą wykłady profesora dra Zbigniewa Folejewskiego na temat tradycji i "nowości" w nowoczesnej literaturze polskiej, profesor historii z Alliance College Thomas Monzell będzie wykładał na temat "Polacy w Ameryce".

Szereg wykładów wygłosi prof. Artur Międzyrzecki, w przyszłym roku akademickim na zlecenie Alliance College.

Prof. Monzell jest członkiem komitetu doradczego "Polsko Amerykańskiego Towarzystwa Historycznego.

Dr. Folejewski jest współredaktorem wydawnictwa naukowego "Slavic and East European Journal".

Prof. Międzyrzecki, autor szeregu książek, poeta, wykładowca, i tłumacz, służył podczas wojny w Drugim Korpusie. Był członkiem "jury" międzynarodowej nagrody poetyckiej w Belgii. Ostatnio miał szereg wykładów na temat studiów literatury porównawczej na nowojorskim uniwersytecie stanowym w Stony Brook.

Kolegium ZNP — Alliance College wspólnie z sąsiednim Kolegium — Edinboro State College, organizują wyższe kursy języków wschodnio-europejskich a między innymi i rosyjskiego, Wykłady zaczną się w pierwszym semestrze akademickiego roku 1974-75, rozpoczynającego się w październiku 1974 roku.

Komisarze Okręgu 5 ZNP Eugeniusz Zegar i Janina Kozmor zwracają się do studenckiej młodzieży związkowej w stanie New Jersey, by skorzystała z okazji semestru letniego w szkole związkowej i wzięła udział w zbliżającym się kursie.

Aktywność w Pol. Am. Society, Gr. 848 ZNP

Washington, D. C. — Dzięki aktywnemu zarządowi Polish American Society Gr. 848 ZNP, na czele z prezeską Danutą Ingram i sekr. Anną Urman, pomyślnie rozwija się działalność związkowa w tej grupie, gdzie urządzane są dla zainteresowania członków a także Polonii liczne imprezy organizacyjne i towarzyskie.

Dnia 18 maja grupa urządziła wiosenny bal, kótry odbył się z wielkim powodzeniem w lokalu Kenwood Country — Club 5601 River Rd., Bethesda Md. Tego samego dnia w Guy Mason Recreation Center odbył się t.zw. Attic show and sale, na imprezie tej Gr. 848 ZNP, reprezentowali pp. Pawlicz, którzy zajęli się przygotowaniami.

Dnia 20 i 21 maja, złożył wizytę w stolicy Józef Kardynał Mindszenty i dla dostojnego księcia kościelnego urządzone było wspaniałe śniadanie w Statler Hilton hotel, dla zaproszonych gości rządowych, senatorów, i dyplomatów. Toastmistrzem programu był kapelan ks. Philip Majka, który przedstawił między innymi Władysława Zachariasiewicza z gł. Dep. Poczty, półk. K. Lenarda z żoną J. Podoskiego, R. Lepkowskiego, St. Glod, pp. C. Sharek, oraz panie A. Urman i A. Kowansky.

Z powyższych imprez złożone były sprawozdania na regularnym posiedzeniu w dniu 14 czerwca z dodatkowym sprawozdaniem z pielgrzymki do Doylestown Pa.

Na następnym posiedzeniu, które odbędzie się dopiero 13 września, gdyż zebrania w okresie wakacji zostały zawieszone, członkowie usłyszą sprawozdania z dalszych imprez jakimi były piknik doroczny w Marian Fathers Novitiate, 19101 Georgia Ave, Brookville Md, 23 czerwca z wysłuchaniem mszy św, i wyjazd młodzieży na Zlot do Cambridge Springs, Pa, w dniach 12-14 lipca i na kurs młodzieżowy w których Gminę 203 ZNP będą reprezentować Jan i Magda Polak, Edward i Clara Zmuda oraz Maria i Andrzej Toczek.

Sprawozdanie będzie również złożone z dorocznego karnawału jaki Grupa 848 urządziła 19 czerwca w Soldiers Home Hospital z wręczeniem podarunków żołnierzom.

Sprawy Organizacyjne

Prezeska Danuta Ingram w imieniu zarządu podaje do wiadomości, że została na ostatnim posiedzeniu wybrana nowa sekretarka finansowa. Jest nią panna Debra Ann Ingram, 10275 Gainsborough Road, Potomac, Maryland 20854, tel. (301) 299-8139.

Zarząd zwrócił się z apelem do Polonii o wstępowanie w szeregi Związku, gdyż obowiązkiem wszystkich Amerykanów polskiego pochodzenia jest należeć do ZNP, największej polskiej organizacji w świecie. Związek, prowadzi Kolegium Alliance College, akredytowane przez amerykańskie władze naukowe, i w tym Kolegium powinny kształcić się dzieci Polonii. Jeżeli los dawnej Ojczyzny i przyszłość Polonii leżą na sercu każdego Polaka, powinien należeć do Związku, który jest fundamentem Kongresu Polonii Amerykańskiej, wytrwale dążącego do wyswobodzenia Polski z niewoli komunistycznej.

Zarząd przypomina również członkom i całej Polonii w stolicy, że znany zespół taneczno-śpiewaczy "Kujawiaki" z Alliance College w Cambridge Springs, Pa, przyjeżdżają na zaproszenie i wystąpią z przedstawieniem w niedzielę 27 października w Lisner Auditorium. Przewodniczącym komitetu zespołu, jest Jan K. Miska, który w najbliższej przyszłości udzieli dalszych informacji.

JOIN
AND SERVE