BIBLIOTEKA
TOWARZYSTWA ŁĄCZNOŚCI
z POLONIĄ ZAGRANICZNĄ
„POLONIA"

POGODA
Dziś pogoda będzie słoneczna, ciepło. Temperatura najwyższa 85 stopni, w nocy ponad 60 stopni. Wiatry północno-zachodnie 8-12 mil na godzinę. Jutro słonecznie ,temperatura 80-85 stopni.
Wschód: 6:08 — Zachód: 7:37.

Dziennik Związkowy
POLISH DAILY ZGODA

Published Since 1908
AN AMERICAN DAILY IN THE POLISH LANGUAGE — MEMBER OF UNITED PRESS INTERNATIONAL

KALENDARZYK
Dziś — wtorek, dnia 24 sierpnia — Bartłomieja, Jerzego.
Jutro — środa, dnia 25 sierpnia — Ludwika, Grzegorza.
Pojutrze — czwartek, dnia 26 sierpnia — M. B. Częstochowskiej, Zefiryna, Konstantyna.

No. 166 Rok (Vol.) LXVIII | CHICAGO, ILL., Wtorek, 24 Sierpnia (Tuesday, August 24), 1976 | Telephone BRunswick 8-8700 | 25c

NOWA PORAŻKA PIRATÓW POWIETRZNYCH

Gub. Walker Podpisał Sześć Ustaw

Dyplomaci Amerykańscy Rokują

Bejrut (UPI) - Po raz pierwszy od czasu zamordowania dwa miesiące temu emisariusza prezydenckiego, dyplomaci amerykańscy w Bejrucie zainicjowali pierwsze oficjalne kontakty z przywódcami libańskich chrześcijan.

Wczoraj dwaj dyplomaci — Robert Houghton i David Mach — przez ponad godzinę konferowali z prezydentem-elektem Eliasem Sarkisem w kontrolowanej przez formacje chrześcijańskie "stolicy" Jounieh, mieście położonym o 12 mil na północ od Bejrutu.

Dziś mają się spotkać z chrześcijańskim prezydentem Sulejmanem Franjieh. Politycy libańscy są zdania, że sam fakt dania pierwszeństwa w rokowaniach Sarkisowi, który ma objąć stanowisko prezydenta w dniu 23 września, należy rozumieć, że Stany Zjednoczone popierają raczej tego umiarkowanego polityka, niż bojowego Franjieha.

Po wczorajszym spotkaniu Houghton powiedział dziennikarzom, że "nie zjawił się z planem szybkiego pokoju ani z formułą łatwych rozwiązań problemów libańskich . . . .— Przybyliśmy przede wszystkim dla wymiany poglądów". Tymczasem doniesienia z północnego frontu mówią o ciężkich walkach, jakie toczą postępujący z gór wschodnich w kierunku portowego miasta Tripoli żołnierze formacji chrześcijańskich z broniącymi miasta formacjami lewicy i — Palestyńczykami.

Komunikat radiowy głosi, że formacje chrześcijańskie, którym przewodzi syn prezydenta — Tony Franjieh — osiągnęły "znamienny postęp". Doniesieniom tym zaprzecza lewica, która jednak potwierdza fakt, że ciężkie walki toczą się na przedpolu miasta.

Zacięte walki trwają też na południowym przedmieściu Bejrutu — Chiah, gdzie lewica rozpoczęła "wielką ofensywę".

Proces Amerykanów w Moskwie

Moskwa (UPI) — Dziś rozpoczął się w Moskwie proces trzech Amerykanów oskarżonych o rzekomą próbę przemycenia na lotnisku moskiewskim 62 funtów heroiny. Na ławie oskarżonych zasiedli Dennis Robert Burn, Paul Brawer i Ge rald Amster. Ich miejsca zamieszkania ani bliższe dane osobiste nie zostały ujawnione. W wypadku uznania ich winnymi, grozi im kara 10 lat więzienia. Podsądnych aresztowano w dniu 27 czerwca na lotnisku Szeremetjewo, gdzie rzekomo celnicy odkryli w ich walizkach fałszywe dna, które tworzyły skrytki zawierające plastykowe woreczki z narkotykami.

Aresztowanie nastąpiło w chwili zmiany samolotu na trasie przelotu Malezja-Paryż.

Aresztowanych trzymano w osobnych celach więzienia Lefortowo pod Moskwą. Przez cały czas utrzymywali z nimi kontakt przedstawiciele konsulatu amerykańskiego. Nie było żadnych skarg ani zażaleń na złe traktowanie.

Od końca ub. r., na lotnisku moskiewskim aresztowano conajmniej 16 cudzoziemców, — oskarżonych o próbę przemycania narkotyków.

Mających Na Celu Ukrócenie Nadużyć

Zapewnienie Lepszej Opieki Chorym w Domach Leczniczych

Springfield, Ill. (C.T.) Gubernator Dan Walker podpisał wczoraj sześć ustaw uchwalonych przez Legislaturę Stanową mających na celu ukrócenie nadużyć w programach zapomogi publicznej, oraz zapewnienie lepszej opieki i ochrony chorym pacjentom w domach leczniczych (Nursing Homes). — Przeprowadzone przez władze stanowe i reporterów lokalnej prasy śledztwo, które doprowadziło do uchwalenia tych ustaw, wykazało że wielu lekarzy, farmaceutów, laboratoriów i właścicieli domów leczniczych dopuszczało się poważnych nadużyć funduszy stanowych i federalnych w wystawianych przez nich nadmiernych rachunkach za ich usługi. Podpisanie uchwalonych przez Legislaturę ustaw miało miejsce wczoraj po południu w chicagoskim biurze gub. Walker'a pnr. 160 N. La Salle ul.

Ustawy

Podpisane przez gubernatora Walker ustawy, zezwalają.

— Dept. Zdrowia stanu Illinois do usunięcia pacjentów z domu leczniczego w wypad-

(Ciąg dalszy na str. 6-ej)

Konferencja Rzeczoznawców OPEC

Wiedeń. (UPI) — Dziś rozpoczęli w Wiedniu tygodniowe obrady rzeczoznawcy ekonomiczni OPEC — Organizacji Państw Eksportujących Naftę.

Rzecznik tego kartelu Hamid Saheri powiedział, że obradujący przygotują specjalne sprawozdania oraz informacje, które pod koniec bieżącego roku umożliwią ministrom przemysłu naftowego OPEC podjęcie decyzji, czy cena ropy naftowej ma ulec dalszej zwyżce.

Konferencja ministrów wyznaczona jest na 15 grudnia i odbędzie się w emiracie Qatar nad zatoką Perską.

Na początku sierpnia szejk Ahmed Zaki Yamani, minister przemysłu naftowego Arabii Saudyjskiej, a więc największego eksportera ropy, powiedział w Genewie, że kraj jego będzie się przeciwstawiał projektom podwyżki cen ropy jeszcze w tym roku i będzie zwalczał projekty znacznych podwyżek w 1977 roku.

Wobec różnicy zdań w sprawie podwyżki cen, przypuszczalnie jeszcze we wrześniu dojdzie do nadzwyczajnej konferencji ministrów przemysłu naftowego. Dokładna data tej konferencji i jej miejsce nie zostały do tej pory ustalone.

Zgon Pastora

Berlin (UPI) - Oskar Bruesewitz, protestancki pastor z Niemiec Wschodnich, który w zeszłym tygodniu podpalił się, aby zaprotestować w ten sposób . przeciwko prześladowaniu religii przez komunistów, zmarł z odniesionych poparzeń.

Komunistyczna agencja prasowa potwierdziła fakt tego dramatycznego samobójstwa, ale orzekła, — że denat "był człowiekiem nienormalnym, który często cierpiał na obłędne urojenia".

"Anielski" Wyraz Twarzy Pożądany

Nowy System Głosowania w Osiedlach Podmiejskich

W wyborach powszechnych 2-go listopada wyborcy zamieszkali w osiedlach podmiejskich pow. Cook będą głosowali według nowego systemu. Dotychczasowe maszyny do głosowania zostaną zastąpione systemem "votomatic".

Jest to system elektroniczny. Głosujący będzie korzystał ze specjalnych kart komputerowych, przekłuwając je w numerowanych miejscach, —wskazujących kandydatów, na których wyborca chce głosować.

Głosowanie w osiedlach podmiejskich na terenie naszego powiatu podlega urzędowi Klerka Powiatowego. I właśnie ten urząd przeprowadzi w najbliższych tygodniach szeroko zakrojoną akcję informacyjną i instrukcyjną, zapoznając ogół wyborców z nowym, elektronowym systemem głosowania, z jego urządzeniami technicznymi i mechaniką głosowania, jak oświadczył klerk powiatowy Stanisław T. Kusper Jr., w czasie poniedziałkowej konferencji prasowej.

Kusper stwierdził, że nowy system głosowania został wprowadzony decyzją Rady Powiatowej, ponieważ używane dotychczas maszyny do głosowania nie mogą rozwiązywać wyjątkowych sytuacji, gdy wzrasta ilość partii i ich kandydatów. Miejsca na maszynach nie wystarczają, a stosowanie balotów papierowych jest utrudnieniem zarówno dla głosujących, jak i dla sędziów wyborczych.

Nowy system "votomatic" opiera się na małych urządzeniach technicznych — łatwych do przewożenia do lokali wyborczych. Liczenie głosów będzie odbywało się przy pomocy specjalnych komputerów, przez które będą przepuszczane karty z zaznaczonymi przez wyborców znakami ich głosowania, zaś komputer szybko przeliczy wyniki głosowania oraz zaznaczy je na taśmie. Będzie to olbrzymia oszczędność w czasie w porównaniu do żmudnej pracy, związanej z przeliczaniem wyników głosowania na maszynach i na balotach papierowych.

Klerk powiatowy Kusper uważa, że nowy system zaoszczędzi powiatowi do $600,000 w latach wyborczych. Aparatura "votomatic" jest niewielka, łatwa do przewożenia do lokali wyborczych, jak i do magazynowania po wyborach.

Obliczenia głosów przy pomocy komputerów usuną "błędy ludzkie", jak określił to Kusper, jakie następowały przy przeliczaniu głosów według dotychczasowego systemu, wywołując wiele zarzutów oraz trudności dla sędziów wyborczych.

Przyspieszone zostanie głosowanie, bo w każdym lokalu wyborczym (w około 2,300 precynktach w osiedlach podmiejskich pow. Cook) będą po 4-5 aparatów "votomatic", dając wyborcom możność szybszego dopełnienia obowiązku głosowania.

Istota zagadnienia polega obecnie na przeprowadzeniu szeroko zakrojonej kampanii informacyjnej, aby wszyscy wyborcy w osiedlach podmiejskich zaznajomili się z nia. W tym celu Klerk Powiatowy pozyskał współpracę najrozmaitszych środowisk obywatelskich — które będą współdziałały w akcji informacyjno - instrukcyjnej. Na terenie wszystkich osiedli podmiejskich zostaną uruchomione punkty, w których obywatele będą mogli zapoznać się z nowym systemem głosowania.

zmiany będziemy informowa-

Z uwagi na doniosłość tej li naszych Czytelników w osiedlach podmiejskich pow. Cook o miejscach i czasie działania punktów informacyjno - instrukcyjnych, aby każdy miał sposobność zapoznania się z nowym systemem głosowania w okresie przed wyborami powszechnymi 2-go listopada.

Mechanicy Na Strajku

Los Angeles, Calif. (UPI)— Mechanicy i kierowcy pociągów kolejki podmiejskiej wyszli na strajk w poniedziałek rano, zmuszając 750,000 pasażerów do szukania innych środków transportacji. Tysiąc mechaników i 5,500 kierowców pociągów domaga się 22 procentowej podwyżki płac w rozłożeniu na trzyletni okres.

Katastrofalny Brak Wody w W. Brytanii

Londyn. (UPI) — Premier brytyjski James Callaghan zwołał na dziś nagłą konferencję ministrów, aby rozważyć środki zaradcze na brak wody, wywołany katastrofalną, tegoroczną suszą.

Wczoraj lord Nugent, przewodniczący Narodowej Rady Wodnej, ostrzegł że brak wody może zmusić zakłady przemysłowe w wielu rejonach kraju do ograniczenia pracy do trzech dni w tygodniu.

Tego rodzaju ograniczenia zostały wprowadzone w zimie 1974 roku, gdy strajk górników w kopalniach węgla spowodował braki w dostawach energii elektrycznej.

Susza spowodowała także inną klęskę, a mianowicie pożary lasów. W rejonie Dorset w akcji gaszenia pożarów biorą udział strażacy, żołnierze i setki cywilnych ochotników.

W całej Anglii i w Walii już obowiązują przepisy ograniczające zużycie wody na potrzeby domowe.

B. Prezydent Brazylii Zabity w Wypadku

Rio De Janeiro, Brazylia (UPI) — Były prezydent Brazylii, Juscelino Kubitschek został zabity w niedzielę w wypadku samochodowym, gdy kierowany przez jego szofera samochód zjechał z bieżni i zderzył się czołowo z nadjeódżającą z przeciwnej strony ciężarówką, stając w płomieniach.

Wdowa Kubitscheka Sara, zarządziła ażeby pogrzeb zmarłego odbył się dzisiaj popołudniu w stolicy Brazylii, bez oficjalnych ceremonii. Kubitschek był prezydentem Brazylii w latach od 1955 do 1960 roku i był architektem budowy futurystycznego stylu nowej stolicy Brazylia, w odległości 550 mil od Rio de Janeiro, która stała się oficjalnie stolicą tego kraju w dn. 21go kwietnia, 1960 roku. Kubitschek, czeskiego pochodzenia, urodził się w dn. 12go września, 1902 roku.

Sendzimir Honorowany

Hartford, Conn. (PAJ) Tadeusz Sendzimir, międzynarodowej sławy inżynier i wynalazca polski z Waterford, Conn. został wyróżniony przez stanową komisję dwu-set lecia Stan. Zjed. jako "Pielgrzym 20 Wieku". Gubernator stanu Connecticut, wręczyła p. Sendzimirowi specjalną plakietę podczas odbytych na kapitolu uroczystości.

Carter Za Ułaskawieniem Dezerterów

Seattle, Wash. (UPI) - Jimmy Carter, kandydat Demokratów na urząd prezydenta Stan. Zjed., przemawiając dzisiaj na konwencji Legionu Weteranów Amerykańskich powiedział, że jest za ułaskawieniem bez jakichkolwiek zastrzeżeń wszystkich tych młodych mężczyzn, którzy uchylili się od pełnienia służby w amerykańskich siłach zbrojnych podczas wojny wietnamskiej.

Carter twierdził, że w ten sposób usuniętoby "zaistniały od wojny wietnamskiej podział w narodzie amerykańskim, oraz nienawiść". Nie popieram bezwarunkowej amnestii — powiedział Carter — dla tych, którzy przekroczyli krajowe prawa poborowe, ale wypowiadam się za udzieleniem ułaskawienia, winnym tych przekroczeń i darowania im winy.

Carter wypowiedział się za zapewnieniem Stan. Zjed. 'dostatecznej siły militarnej" — przez wyeliminowanie niepotrzebnych kosztów i duplikacji w nowego rodzaju broni, jak i w dążeniu do zaprowadzenia pokoju na całym świecie przez wprowadzenie przez wszystkie państwa świata ograniczenia zapasów posiadanej broni. Carter wystąpił z krytyką zastosowanych przez prezydenta Forda wetów uchwalonych przez Kongres ustaw, zarzucając mu brak współpracy z Kongresem.

Podczas poniedziałkowej wizyty w czarnej dzielnicy Watst w Los Angeles, Carter wzywał Murzynów i meksykańskiego pochodzenia obywateli do zarejestrowania się w celu udziału w wyborach listopadowych, mówiąc że przeszło dziesięć milionów Murzynów i cztery miliony Meksykanów uprawnionych do głosowania, nie zarejestrowało się w lokalach wyborczych.

Katolicy USA Wystosowali Ostry Protest

Washington (UPI) — Hierarchia kościoła rzymsko-katolickiego w Stan. Zjed. wniosła ostry protest do rządu Ekwadoru, przeciwko aresztowaniu i wydaleniu czterech biskupów amerykańskich z Ekwadoru jak i kilku członków personelu kościelnego.

Arcybiskup Joseph L. Bernardin z Cincinnati, prezes Konferencji Biskupów Amerykańskich i biskup John J. Fitzpatrick z Brownsville, Texas, przewodniczący komitetu kościoła rzymsko-katolickiego w Południowej i Centralnej Ameryce, w przesłanym rządowi Ekwadoru proteście, zarzucili mu stawianie przeszkód na drodze duchownych w wykonywaniu ich obowiązków pasterskich. Władze Ekwadoru przed kilkunastu dniami wkroczyły na zebranie zwołane przez 57 biskupów z kilku państw łacińskich, zatrzymując ich pod aresztem przez 27 godzin. Po wypuszczeniu aresztowanych na wolność, władze wydaliły czterech biskupów amerykańskich i kilku członków personelu kościelnego, zarzucając im kolportacje "rewolucyjnej lektury" jak i udzielanie poparcia grupom rewolucyjnym w tym kraju.

Egipcjanie Zwyciężyli Terrorystów

Porywacze Działali Na Rozkaz Libijskiego Pułkownika Kadafi

Kair. (UPI) — Egipscy spadochroniarze, upozowani na mechaników, w błyskawicznej akcji i bez rozlewu krwi obezwładnili dwóch piratów powietrznych, którzy wczoraj opanowali egipski samolot pasażerski, mający na pokładzie 96 pasażerów i 5-ciu członków załogi. Trzeci terrorysta poddał się bez walki.

Całą operacją na lotnisku w Luxorze kierował egipski premier Mandouh Salem. Operacja została przeprowadzona sprawnie i nikt z zakładników nie odniósł najmniejszych obrażeń.

Depesze podają jedynie lakoniczne szczegóły i mówią, że w akcji uczestniczyło tylko sześciu spadochroniarzy.

Odrzutowiec Boeing 737 w ciągu całodziennych rokowań na lotnisku w Luxorze był otoczony przez elitarny oddział spadochroniarzy. Terroryści domagali się zwolnienia pięciu Arabów, więzionych w Egipcie, oraz dostarczenia paliwa — które wystarczy na przelot samolotu do Benghazi w Libii.

Premier Salem ujawnił, że ujęci terroryści przyznali się, że działali na rozkaz libijskie-

(Ciąg dalszy na str. 6-ej)

Connally Dąży Do Zwycięstwa Forda

Houston, Tex. (UPI) — John Connally, były gubernator stanu Teksas i b. Sekr. Skarbu, jeden z najbardziej wpływowych politykierów w stanie Teksas, zaprzeczył wiadomości podanej w dzienniku "Dallas Times - Herald" że rzekomo wyraził zwątpienie o możliwości zwycięstwa prezydenta Forda w listopadowych wyborach.

Connally podkreślił że Ford ma jak najlepsze szanse odniesienia zwycięstwa w listopadowych wyborach, gdyż jego oponent Carter jest bardzo uczulony we wielu punktach i punkty te powinny być podnoszone w kampanii prezydenckiej.

"Osobiście bardzo obawiam się Cartera i wierzę że obawy te podziela wielu z wyborców amerykańskich, dlatego też prezydent Ford musi zwyciężyć w listopadowych wyborach," powiedział Connally. — Zwróciłem uwagę prez. Fordowi że musi przystąpić do ataku w kampanii prezydenckiej, a dał doskonały tego przykład że umie atakować w mowie wygłoszonej na zakończenie konwencji Republikańskiej — tak co do treści jak i w wygłoszeniu tej mowy — stwierdził Connally.

Connally powiedział że prowadził będzie jak najbardziej ożywioną kompanię za wyborem prezydenta Forda, dlatego też nie przyjął ofiarowanego mu stanowiska przewodniczącego Partii Republikańskiej, gdyż chce poświęcić cały swój wolny czas do listopadowych wyborów wprowadzeniu kampanii za Fordem.

Manewry w Polsce

Warszawa. (UPI) — Organ partyjny — "Trybuna Ludu" podał wiadomość, że około 35 tysięcy żołnierzy polskich, sowieckich, czechosłowackich i wschodnio - niemieckich weźmie udział we wspólnych manewrach, które w dniach od 9 do 16 września odbędą się w Polsce, a mianowicie w rejonie Bydgoszczy, Szczecina i Wrocławia. Dziennik nie informuje czy obserwatorzy z Paktu Atlantyckiego będą zaproszeni do przyglądania się manewrom.

Aleksander Dumas

Hrabia Monte Christo

392—— (Ciąg dalszy)

Zszedł po schodach, już nam znanych i poszedł do Noirtiera.

Starzec zdawał się uważnie słuchać z pewnym rodzajem współczucia, jakie nieruchomość jego wyrazić była zdolna, ksiądz Bussoni zaś siedział spokojny i zimny jak zawsze.

Villefort, spostrzegłszy księdza, podniósł rękę do czoła; przeszłość stanęła mu w pamięci, jak owa burza, której wściekłość więcej piany, niż srogości wróży.

Przypomniał sobie odwiedziny księdza Bussoni, oddane nazajutrz po obiedzie w Auteuil, i po raz drugi widzenie księdza w swoim własnym domu w dzień śmierci Walentyny.

— A! pan tu! . . . — rzekł — wszakżesz pan przychodzisz tylko wtenczas, kiedy masz umarłego do grobu prowadzić?

Bussoni powstał.

Widząc zmianę w rysach twarzy prokuratora, dziki wyraz w jego oku, domyślił się, iż zapewne scena w sądzie kryminalnym już odbyła; więcej jeszcze nie wiedział.

— Przyszedłem tu, aby pomodlić się za duszę córki pańskiej — odpowiedział Bussoni.

— A dziś czego pan chcesz? . . .

— Przychodzę panu powiedzieć, iż już dosyć spłaciłem dług swój i że od tej chwili zaczynam prosić Boga, aby zaprzestał kary swej nad tobą, i tak zapomniał, jak ja zapominam.

— Boże mój! . . . — zawołał Villefort, cofając się nagle z trwogą najwyższą, od której mróz włosy jeżył — co to za głos? . . . to nie jest głos księdza Bussoni! . . .

— Tak jest, nie! . . .

Ksiądz zdarł fałszywą sutannę, potrząsł głową i długie, czarne włosy spadając na ramiona, otoczyły przecudną twarz męską.

— To twarz pana de Monte-Christo — zawołał Villefort, wiodąc wzrok obłąkany.

— Jeszcze nie, panie prokuratorze królewski, przypomnij sobie lepiej, sięgnij dalej pamięcią!

— Co to za głos! . . . ten głos, zdaje mi się, już kiedyś słyszałem.

— Słyszałeś go po raz pierwszy w Marsylii, przed dwudziestu trzema laty w dniu zaślubin twoich z panną de Saint-Meran; poszukaj dnia tego w swoich aktach.

—Więc nie jesteś Bussoni? i nie jesteś de Monte-Christo? ale raczej, Boże mój! jesteś owym ukrytym, nieubłaganym wrogiem śmiertelnym! Ja musiałem ci jakąś krzywdę wyrządzić w Marsylii, biada mi!

— Dobrze powiedział, zgadłeś — rzekł hrabia, krzyżując ręce na szerokich piersiach — ale jeszcze przypomnij sobie więcej!

— I cóżem ja ci zrobił? — zawołał Villefort, a umysł zaczynał mu się już mącić, jak w chwili, gdy odstępuje rozum, a szaleństwo napada; stan taki nie jest snem, marzeniem, ani też przebudzeniem — cóżem ci tedy uczynił? powiedz, mów!

— Skazałeś mnie na śmierć powolną i ohydną, zabiłeś ojca mego, pozbawiłeś mnie miłości, rozkoszy i swobody, a z miłością szczęścia!

— Któż tedy jesteś? kto jesteś? mów!

— Ja jestem duch nieszczęśliwego, któregoś zagrzebał w lochach zamku If. Widmu temu, co z grobu systąpiło, Bóg włożył maskę hrabiego de Monte-Christo i okrył je złotem i brylantami, abyś go teraz nie rozpoznał.

— Teraz cię poznaję, poznaję cię! rzekł prokurator królewski — ty jesteś . . .

— Jestem Edmund Dantes!

— Ty jesteś Edmund Dantes! — zawołał prokurator królewski, porywając hrabiego za rękę — a więc chodź!

I pociągając go za sobą po schodach, a hrabia de Monte-Christo szedł zdumiony za nim, nie wiedząc sam, dokąd go prowadzi prokurator królewski, przeczuwał jednak jakąś okropność.

— Patrz, Edmundzie Dantes! — rzekł, pokazując hrabiemu trupa żony i syna — patrz tu, czy dosyć się już zemściłeś?

Monte-Christo zbladł na ten przerażający widok; teraz pomyślał, że może za daleko posunął prawa zemsty i że teraz nie mógłby powiedzieć:

— Bóg jest za mną i ze mną.

Rzucił się z uczuciem niewysłowionej zgryzoty na ciało dziecięcia, otworzył mu oczy, śledził puls, pobiegł z nim do pokoju Walentyny i zamknął go za sobą na podwójny zamek.

— Dziecię moje! — zawołał Villefort — on nawet trupa dziecka mego porywa! O! przekleństwo i nędza niech spadną na ciebie!

i Chciał rzucić się na Monte-Christa, lecz wtem, jak we śnie, uczuł, że mu nogi wrastają w ziemię, oczy tracą siłę i w słup się obracają, palce, zgięte na piersiach, stopniowo zatapiają się w ciało tak, że krew paznokcie ocieka, nabrzmiewają żyły na skroniach tej wrzącej, rozpalonej czaszki, a mózg zda się pływać w potopie ognia.

Stan taki trwał minut kilka, dopóki straszliwa przemiana i zmącenie rozumu nie dopełniło się.

Potem wydał krzyk przeciągły z okropnym śmiechem i rzucił się na schody.

W kwadrans potem otworzyły się drzwi pokoju Walentyny i wyszedł z nich hrabia de Monte-Christo.

Blady, oko posępne, pierś ściśnięta, słowem wszystkie rysy tej zazwyczaj spokojnej i szlacheckiej twarzy zmieniła okropnie boleść niewymowna.

Na ręku trzymał dziecię, któremu żadna pomoc życia wrócić już nie mogła.

Przykląkł na jedno kolano i z religijną czcią złożył dziecię przy zwłokach jego matki, opierając główkę o jej piersi.

Po chwili wstał, wyszedł, a spotkawszy się na schodach ze służącym, zapytał:

— Gdzie jest pan Villefort? . . .

Służący nie odpowiedział nic, ale ręką wskazał w stronę ogrodu.

Monte-Christo zeszedł na dół, zwrócił się do wskazanego miejsca i zobaczył Villeforta, otoczonego przez służących, z rydlem w ręku, kopiącego ziemię, a wyraz najwyższej wściekłości malował się na twarzy.

— To jeszcze nie tu! . . . — mówił sam do siebie — to jeszcze nie tu! . . .

I znowu zaczął kopać.

Monte-Christo zbliżył się do niego, i rzekł cichym, pokornym prawie głosem:

— Panie! . . . jużeś utracił syna, ale . . .

Villefort przerwał mu, chociaż ani widział, ani słyszał nic w koło siebie.

— O! . . . ja go tu znajdę — źle mówisz, że go tu niema, bo ja go znajdę, choćbym miał szukać i kopać aż do sądnego dnia! . . .

Monte-Christo cofnął się, trwogą i zimnem przejęty.

— Ach! . . . dosyć już, dosyć, niech będzie koniec na tym, ocalmyż przynajmniej ostatniego.

Wracając do siebie, Monte-Christo spotkał Morrela, który błądził po pałacu na Polach Elizejskich, milczący jak cień, co czeka chwili, od Boga przeznaczonej do wstąpienia do grobu.

— Maksymilianie, bądź gotów — rzekł mu z uśmiechem — jutro opuszczamy Paryż.

— A czyż pan już nic w nim do czynienia nie masz? . . . — zapytał Morrel.

— Nic już — odpowiedział Monte-Christo — i oby Bóg dał, aby to, com zrobił, nie było zawiele! . . .

(Ciąg dalszy nastąpi)

Michał Osnowski

Nowosądecki Hejnał

Dokument z podpisem króla Wacława II, który wsi w widłach Dunajca i Kamienicy przyznał prawa miejskie, na datę z 1292 roku, pochodzi więc sprzed prawie siedmiu wieków. Wieś, która awansowała do rangi miasta, nazywała się Kamienicą, lecz pożegnała się wtedy z tą starą nazwą i przyjęła nową: Nowy Sącz.

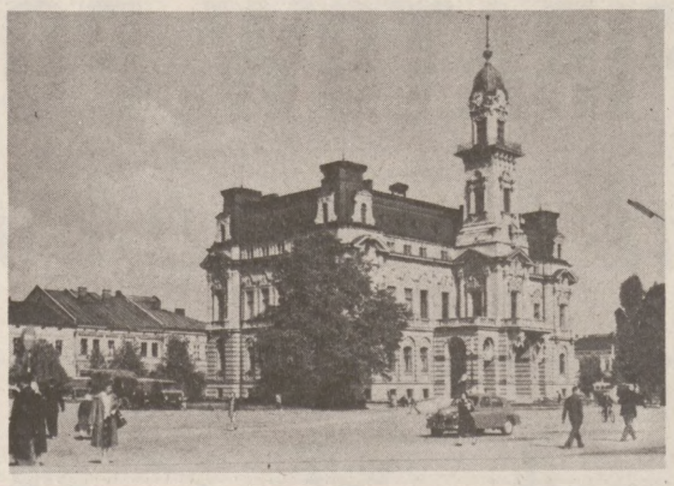

Wokół nowosądeckiego rynku z XIX-wiecznym ratuszem pośrodku (na zdjęciu) stoją domy mieszczańskie, w których częściowo zachowały się jeszcze partie zabytkowych murów sprzed pół tysiąca lat: sklepione gotyckie piwnice, sienie wjazdowe na przestrzał, nadproża, odrzwia i klatki schodowe.

Przez miasto przechodził główny trakt handlowy na Węgry i handel też stał się dla nowosądeckich obywateli żyłą złota. Jego zamożność kusiła amatorów łatwej zdobyczy, król Kazimierz Wielki więc otoczył miasto murami obronnymi i wzniósł silny zamek. W jego murach powitano młodziutką siostrzenicę ostatniego króla Piasta — Jadwigę, gdy przybyła z Węgier, by zasiąść na tronie polskim. W zamku nowosądeckim król Władysław Jagiełło wraz ze swoją radą powziął w 1410 roku decyzję w sprawie wojny z Krzyżakami. A w czasach Kazimierza Jagiellończyka w murach zamku Jan Długosz pisał swoje wiekopomne "Roczniki czyli Kroniki Sławnego Królestwa Polskiego."

Sława Nowego Sącza sięgała wtedy daleko. Miasto uzyskało od królów polskich liczne przywileje i prawa. Wystarczy powiedzieć, że miało mennicę i biło własną monetę. Otrzymało też przywilej składu soli, ciągnęło więc zyski z eksportu tego artykułu, a były one spore. Tłumnie ściągali zewsząd kupcy na głośne jarmarki nowosądeckie. A w XIV wieku w Nowym Sączu zaczął się rozwijać przemysł sukienniczy.

Niszczycielski "potop" szwedzki, nieszczęśliwy wiek XVIII z licznymi wojnami i na koniec rozbiory Polski położyły kres świetności Nowego Sącza. Trapiły go pożary, po których zbiedniałe miasto w XIX wieku nie mogło się już podnieść.

Po I wojnie światowej Nowy Sącz był małym miastem, które żyło z drobnego przemysłu, a najważniejszym zakładem pracy były stosunkowo duże warsztaty kolejowe. Zawsze jednak przy tym miasto było prężnym ośrodkiem regionalnym z dużymi aspiracjami kulturalnymi, artystycznymi i naukowymi.

Zamek nowosądecki, wzniesiony około 1350 roku, spłonął w XVII wieku. Częściowo ocalałe i restaurowane partie zamku zniszczyli hitlerowcy przed opuszczeniem tych okolic w 1945 roku. Przetrwała tylko wieża Kowalska, która po odrestaurowaniu służy jako sala wystawowa. Jako wysokiej klasy zabytek zamek podlega ochronie. Trwają przy nim prace konserwatorskie, które zmierzają do częściowego odtworzenia samego zamku i jego przyległości.

Owe wielkie aspiracje i podziwu godna przedsiębiorczość cechują również i dzisiejszą społeczność Nowego Sącza. Jest naprzykład rzeczą wprost zdumiewającą, jak wielu rodaków z Nowego Sącza zajęło ważne stanowiska w różnych dziedzinach życia w całej Polsce, a między innymi w marynarce handlowej, w portach i w ogóle w całej gospodarce morskiej!

Z wielkim zamiłowaniem pielęgnują też mieszkańcy miasta dawne tradycje. Ostatnio na przykład wskrzeszono bardzo stary, lecz już dawno zarzucony zwyczaj. Otóż każdego dnia z wieży ratuszowej hejnalista wygrywa na cztery strony świata starą XVII-wieczną melodię pieśni pt. "Szerokie sarmackie pola."

Któryś z miłośników tradycji wygrzebał w starych dokumentach wzmiankę o tym, że w XVI wieku obywatel Nowego Sącza — mieszczanin Józef Nieszkowski każdego dnia o świcie, w południe i wieczorem w porze zamykania bram miejskich wygrywał hejnał na surmie. Jeśli tak było przed czterema wiekami, to chyba nic nie stoi na przeszkodzie, żeby tak było i teraz. To bardzo ładny zwyczaj, a południowy (na razie tylko w tej porze wykonywany) hejnał z pewnością stanie się dodatkową dużą atrakcją Nowego Sącza, który i tak już przeżywa nawałę gości z całego kraju.

Melodię "szerokie sarmackie pola" odkrył w archiwalnych zbiorach i wydobył na światło dzienne zasłużony muzykolog Stanisław Gałoński. Jest on twórcą sławnego krakowskiego zespołu muzycznego "Capella cracoviensis," krzewiącego starą muzykę z dawnych wieków. A gdzie się urodził? — Oczywiście, w Nowym Sączu.

Tylko sam ratusz trochę nie pasuje do starych tradycji, pochodzi bowiem dopiero z końca XIX wieku, a więc liczy tylko około setki lat i nie może sobie rościć pretensji do miana szacowanego obiektu zabytkowego. Niestety, kiedy płomienie strawiły gmach dawnego, starego ratusza, miasto przygniecione klęskami ledwie wegetowało i nie mogło podnieść go z ruin. Do przeszłości należały wtedy czasy, kiedy Nowy Sącz nie bez powodzenia konkurował z Krakowem, któremu usiłował wydrzeć monopol na pośrednictwo w handlu między Węgrami i Śpiszem a Toruniem.

Dzisiaj Nowy Sącz żyje nie z handlu, lecz przede wszystkim z przemysłu. Jak dawniej wielu jego mieszkańców pracuje w zakładach naprawczych taboru kolejowego, a Nowy Sącz nawiasem mówiąc jest ważnym węzłem kolejowym. Duże przetwórnie owocowo-warzywne dostają surowiec ze sławnych sadów Nowosądecczyzny. Z innych zakładów przemysłu spożywczego należałoby wymienić jeszcze mleczarnię, młyn, zakład jajczarski i rzeźnię. Znakomicie prosperują zakłady garbarsko-futrzarskie, a nowosądeckie kożuszki mają nieograniczony zbyt na całym świecie. Do tego dochodzą ponadto przedsiębiorstwa przemysłu drzewnego, wytwórnia materiałów budowlanych, no i wreszcie bardzo rozwinięty przemysł chałupniczy — ludowo-artystyczny, produkujący głównie z drewna przedmioty pamiątkarskie itd. A w Biegonicach pracują duże zakłady elektrod węglowych.

No i pozostała jeszcze turystyka. Nowy Sącz jest jednym z najważniejszych centrów turyzmu w Polsce. Miasto umiało wykorzystać swoje położenie na skrzyżowaniu ważnych dróg i dzięki obrotności swoich mieszkańców stało się bazą wyjściową do niezwykle atrakcyjnych wycieczek w bliższe i dalsze okolice i to we wszystkie strony świata.

Trzy Giganty Chemiczne NRF

(DP). — Już przed wojną 1914 r. powstał w Rzeszy wilhelmińskiej gigantyczny koncern chemiczny zwany IG Farben, który był już wówczas największym koncernem w całej Europie. Koncern ten nigdy nie był koncernem należącym do jednej rodziny, czy kilku rodzin miliarderów, jak np. koncerny Thyssenów czy Kruppów w Niemczech, albo Dupont de Nomoursów w USA. IG Farben zawsze należał do milionów pojedyńczych akcjonariuszy i zawsze był kierowany przez swych dyrektorów, manażerów, a nie właścicieli.

Miał on i drugą wyjątkową właściwość: oto IG Farben był rządzony przez chemików, przez uczonych, specjalistów, nigdy przez finansistów, ani kapitanów przemysłu. Laboratorium, a nie dyrekcja czy wydział finansowy był zawsze mózgiem kolosa IG Farben.

Koncern ten przeżył pierwszą wojnę światową i w latach dwudziestych był zawsze firmą prywatną, niemiecką Nr Jeden.

Ale nie przeżył drugiej wojny; został częściowo zrównany z ziemią, zwłaszcza olbrzymie fabryki w Ludwigshafen nad Renem, a po wojnie Amerykanie i Anglicy zmusili dyrekcję do rozbicia IG Farben na 3 spółki akcyjne, Bayer, Hoechst i BASF (inicjały od Badische Anilin und Soda Fabrik). Późniejsze wypadki wykazały, że to rozbicie kolosa IG Farbenna 3 części, wzniecając konkurencję, bardzo pomogło jego rozrostowi. Dzisiaj każda z trzech spółek, które zastąpiły dawny monopolistyczny IG Farben , jest większa, ma większy obrót, więcej pracowników, wyższe dochody od angielskiej spółki Imperial Chemicals, która grupuje CAŁY przemysł chemiczny w W. Brytanii.

Tak więc niemiecki przemysł chemiczny jest dzisiaj 3 razy potężniejszy od angielskiego przemysłu w tejże branży. BASF ma swą centralę w Ludwigshafen, koło Mannheimu; Hoechst ma swą siedzibę we Frankfurcie; a Bayer w Leverkuesen, koło Kolonii. Wszystkie 3 spółki zainstalowały się więc nad Renem. Razem mają one przeszło 360 tysięcy pracowników, a ich obrót przekracza 10 miliardów funtów. Bossem BASF jest Maciej Seefelder, chemik, który ma 133 patentów własnych; bossem Hoechsta jest Kurz Lenz, wielki lingwista i dyrektor sprzedaży już od 30 lat. Wreszcie prezesem BASF jest Herbert Gruenewald, który uchodzi za geniusza technologii i człowieka najśmielszych pomysłów. Dość powiedzieć, że BASF jest pierwszym koncernem NA ŚWIECIE, który zbudował dla swych fabryk i na własny użytek pierwszą prywatną elektrownię atomową. Hoechst robi głównie barwniki. BASF zajmuje pierwsze miejsce w plastykach. Bayer wymyślił aspirynę, która stała się podstawą jego roli w wyrobie lekarstw i w ogóle w farmaceutyce światowej.

Z tych trzech spółek Hoechst zajmuje dzisiaj pierwsze miejsce, ale specjaliści sądzą, że je straci na rzecz Bayera, a potem BASF wysunie się na czoło. Ci sami specjaliści sądzą, że sekret sukcesu tych spółek — to technologia, to laboratoria, to wydziały chemii na uniwersytetach i politechnikach, to branie do dyrekcji każdego wybitnego chemika i specjalisty, i dawanie mu wolnej ręki w badaniach w swej specjalności.

(WAZ)

Odkrycie Polskiego Astronoma

Pracownik Centrum Astronomicznego im. M. Kopernika Polskiej Akademii Nauk — dr hab. W. Krzemiński dokonał ważnego odkrycia, że jądro jednej z mgławic planetarnych jest gwiazdą podwójną. Składniki tego układu podwójnego obiegają się nawzajem z okresem około 11 godzin, przy czym występuje zjawisko zaćmień, których odkrycie pozwoliło właśnie na stwierdzenie podwójności obiektu.

Dr Krzemiński dokonał swego odkrycia w trakcie zbierania materiałów obserwacyjnych w dwu wielkich obserwatoriach na Mt. Wilson i Mt. Palomar w Kalifornii (USA). Mgławice planetarne powstają w późnych stadiach rozwoju gwiazd w wyniku wyrzucania materii przez niektóre gwiazdy-olbrzymy. Konsekwencją takiego procesu jest ulatująca w przestrzeń otoczka gazowa — mgławica planetarna oraz mała gorąca gwiazda — t. zw. jądro mgławicy. Do niedawna sądzono powszechnie, że jądra mgławic planetarnych są gwiazdami pojedyńczymi.

Henryk Sienkiewicz

OGNIEM I MIECZEM

POWIEŚĆ

31 (Ciąg dalszy)

— Bo pijąc z nimi, dla Rzeczypospolitej ich kaptuję i do wierności namawiam. Jeśli król nie da mnie za to starostwa, to wierzaj waćpan, nie ma justycji w tej Rzeczypospolitej ani rekompensy dla zasług i lepiej pono kury sadzać niż głowę *pro publico bono* narażać.

— Lepiej byś waćpan narażał bijąc się z nimi, ale widzi mi się, że pieniądze tylko próżno wyrzucasz na traktamenty, bo tą drogą ich nie skaptujesz.

— Ja pieniądze wyrzucam? Za kogo mnie waszmość masz? To nie dość, że pospolituję się z chamami, żebym jeszcze za nich miał płacić? Za fawor to uważam, że im pozwalam płacić za siebie.

— A ówże Bohun co tu porabia?

— On? Nadstawia ucha, co od Siczy słychać, jak i inni. Po to tu przybył. To kochanek wszystkich Kozaków. Wdzięczą się oni do niego na kształt małpów, bo to jest pewna, że perejasławski pułk za nim, nie za Łobodą pójdzie. A kto wie także, za kim regestrowi Krzeczowskiego pociągną? Brat Bohun Niżowcom, jak trzeba iść na Turka lub Tatara, ale teraz bardzo kalkuluje, bo mi po pijanemu wyznał, iż się w szlachciance kocha i chce się z nią żenić, przeto nie wypada mu w wigilię ślubu z chłopy się bratać. Toć on chce, bym go adoptował i do herbu przypuścił... Bardzo przedni ten waszmościów trojniak!

— Wypijże waść jeszcze.

— Wypiję, wypiję. Nie pod wiechami to taki trojniak przedają.

— Nie pytałeś się też wasze, jak się nazywa owa szlachcianka, z którą Bohun chce się żenić?

— Mospanie, a co mnie obchodzi jej nazwisko? Wiem tylko, że jak Bohunowi rogi przyprawię, to się będzie nazywać pani jeleniowa.

Namiestnik uczuł nagle wielką ochotę trzepnąć w ucho pana Zagłobę, ten zaś nie spostrzegłszy się na niczym mówił dalej:

— Za młodych lat był ze mnie gładysz nie lada. Żebym tylko waści opowiedział, za co palmę w Galacie otrzymałem! Widzisz tę dziurę na moim czele? Dość, gdy ci powiem, że mi ją rzezańcy w seraju tamecznego baszy wybili.

— A mówiłeś, że kula rozbójnicka?

— Mówiłem? Tom dobrze mówił! Każdy Turczyn rozbójnik — tak mnie Panie Boże dopomóż!

Dalszą rozmowę przerwało wejście Zaćwilichowskiego.

— No, mości namiestniku — rzekł stary chorąży — bajdaki gotowe, przewoźników masz ludzi pewnych: ruszajże w imię boże, choćby i zaraz. A oto listy.

— To każę ludziom zaraz ruszać na brzeg.

— A gdzie waść się wybierasz? — spytał pan Zagłoba.

— Do Kudaku.

— Gorąco tam ci będzie.

Ale namiestnik nie słyszał już przepowiedni, bo wyszedł z izby na podwórzec, gdzie przy koniach stali semenowie prawie już gotowi do podróży.

— Na koń i na brzeg! — zakomenderował pan Skrzetuski. — Konie wprowadzić na statki i czekać na mnie!

Tymczasem w izbie stary chorąży rzekł do Zagłoby:

— Słyszałem, że podobno waść teraz pułkownikom kozackim dworujesz i z nimi pijesz.

— *Pro publico bono*, mości chorąży.

— Obrotny masz waść dowcip i podobno od wstydu większy. Chcesz sobie Kozaków *in poculis* skonwinkować, by przyjaciółmi ci byli w razie zwycięstwa.

— Choćbym też, będąc męczennikiem tureckim, nie chciał zostać i kozackim, nie byłoby nic dziwnego, bo dwa grzyby mogą najlepszy barszcz popsować. A co do wstydu, nikogo nie zapraszam, by go pił ze mną — sam go wypiję, i da Bóg, że mi nie będzie gorzej od tego miodu smakował. Zasługa jako olej musi na wierzch wypłynąć.

W tej chwili wrócił Skrzetuski.

— Ludzie już ruszają — rzekł.

Zaćwilichowski nalał miarkę:

— Za szczęśliwą podróż!

— I zdrowy powrót! — dodał pan Zagłoba.

— Będzie się wam dobrze jechało, bo woda ogromna.

— Siadajcie waszmościowie, wypijem resztę. Niewielki to antałek.

Siedli i pili.

— Ciekawy kraj waść zobaczysz — mówił Zaćwilichowski. — A kłaniaj się panu Grodzickiemu w Kudaku! Ej, żołnierz to, żołnierz! Na końcu świata siedzi, daleko od hetmańskich oczu, a porządek u niego taki, że daj Boże w całej Rzeczypospolitej podobny. Znam ja dobrze Kudak i porohy. Za dawnych lat częściej się tam jeździło — i aż duszy smutno, gdy się pomyśli, że to przeszło, minęło, a teraz...

Tu chorąży wsparł mleczną głowę na ręku i zadumał się głęboko. Nastała chwila ciszy, słychać było tylko tupot koński w bramie, bo ostatek ludzi pana Skrzetuskiego wyjeżdżał na brzeg ku bajdakom.

— Mój Boże! — mówił ocknąwszy się z zadumy Zaćwilichowski — a jednak dawniej, choć i wśród rozterków, lepsze bywały czasy. Ot, pamiętam jak dziś, pod Chocimiem, dwadzieścia siedem lat temu! Gdy husaria szła pod Lubomirskim do ataku na janczarów, to mołojcy w swoim okopie rzucali czapki w górę i krzyczeli, aż ziemia drżała, do Sahajdacznego: „Puskaj, bat'ku, z Lachami umiraty!" A dziś co? Dziś Niż, który winien być przedmurzem chrześcijaństwa, puszcza Tatarów w granice Rzeczypospolitej, by się na nich rzucić dopiero wtedy, gdy z łupem będą wracali. Dziś gorzej: bo oto Chmielnicki łączy się wprost z Tatary, z którymi chrześcijan będzie do kompanii mordował...

— Wypijmy na ten smutek! — przerwał Zagłoba. — Co to za trojniak!

— Dajże, Boże, jak najprędzej mogiłę, by na wojnę domową nie patrzyć — mówił dalej stary chorąży. — Wspólne winy mają się we krwi obmywać, aleć nie będzie to krew odkupienia, boć tu i brat będzie mordował. Kto na Niżu? Rusini. A kto w wojsku księcia Jaremy? Kto w pocztach pańskich? Rusini. A małoż ich w obozie koronnym? A ja sam kto taki? Hej, nieszczęsna Ukraino, krymscy poganie włożą ci łańcuch na szyję i na galerach tureckich wiosłować będziesz!

— Nie biadajcież tak, mości chorąży! — rzecze pan Skrzetuski — bo już chyba ślozy z oczu nam pójdą. Może też jeszcze pogodne słońce nam zaświeci!

Ale słońce zachodziło właśnie, a ostatnie jego promienie padały czerwonym blaskiem na białe włosy chorążego.

W mieście dzwoniono na „Anioł Pański" i na pochwalnię.

Wyszli. Pan Skrzetuski poszedł do kościoła, pan Zaćwilichowski do cerkwi, a pan Zagłoba do Dopuła w Dzwoniecki Kąt.

Ciemno już było, gdy się znowu zeszli nad brzegiem Taśminowej przystani. Ludzie pana Skrzetuskiego siedzieli już w bajdakach.

(Ciąg dalszy nastąpi)

Piękny Bankiet Jedności

Wspaniałe Przyjęcie Dla Delegacji Episkopatu Polski

Przyjęcie bankietowe, zorganizowane pod patronatem Ligi Katolickiej na cześć przebywającej w Chicago Delegacji Episkopatu Polski, z ks. Kardynałem Karolem Wojtyła na czele, było manifestacją jedności Polonii z narodem i Kościołem w Polsce.

Niedzielna impreza bankietowa (22 sierpnia, w hotelu Conrad Hilton) skupiła ponad 2,000 uczestników, szeroki przekrój katolickiej Polonii w Archidiecezji Chicagoskiej. Była to manifestacja przyjaźni, serdeczności i iście staropolskiej gościnności.

Piękna sala udekorowana została w kolorze białym i czerwonym. Nad stołem głównym ustawiono sztandary, amerykański, papieski i polski. Bukiety róż przystroiły stół główny, a bukiety białych i czerwonych goździków znajdowały się na kazdym stole.

Dostojni Goście byli kolejno wprowadzani na salę przez pary eskortujących ich młodych oraz przedstawiani przez mistrza ceremonii, ks. Józefa Nowaka, proboszcza par. Sw. Michała. Biskupi zajmowali miejsca przy głównym stole. Szczególnie owacyjnie byli witani oklaskami przy przechodzeniu przez salę ks. Kardynał Wojtyła, ks. Kardynał John Cody i ks. Biskup Alfred Abramowicz.

Po wspólnym odśpiewaniu hymnów narodowych, polskiego i amerykańskiego, inwokacje wygłosił ks. Biskup Abramowicz, a przemówienia powitalne wygłosili przewodniczący komitetu przyjęcia, ks. Edward Pająk (po polsku) i współprzewodniczący, Walter L. Sojka (po angielsku).

Po kolacji został przeprowadzony program artystyczny pod kierownictwen ks. Józefa Mytycha, proboszcza par. SS. Piotra i Pawła. Monika Sylwan i Stanley Hinc wystąpili jako soliści, śpiewając pieśni polskich kompozytorów. Akompaniował prof. Jerzy Olejnik.

Ponad 2,000 Gości

Ponad 2,000 gości wypełniło salę bankietową, reprezentując szeroki przekrój społeczeństwa polonijnego. W bankiecie uczestniczyło polonijne duchowieństwo, przedstawiciele czołowych organizacji bratnich, grupy z poszczególnych parafii, liczne siostry zakonne, przedstawiciele życia politycznego, zawodowego i społeczno-organizacyjnego, środowisk weterańskich, związków i stowarzyszeń.

Program bankietu został sfilmowany przez zespół katolickiej telewizji i będzie wielokrotnie przekazywany sieci telewizyjnej, obsługującej ośrodki życia katolickiego w Archidiecezju Chicagoskiej.

Udział ZNP

We wszystkich przyjęciach powitalnych, poczynając od spotkania w Szpitalu Nazaretanek, uczestniczyli przedstawiciele ZNP. Wiceprezeska Helena Szymanowiczowa wzięła udział w powitaniu Gości z Polski w piątek po południu w Szpitalu Nazaretanek, jak też była obecna na spotkaniu z nimi w Muzeum Polskim w sobotę, w gmachu Zjednoczenia Polskiego Rzymsko-Katolickiego, gdzie Goście byli podejmowani przez zarząd Zjednoczenia z prezesem Józefem Osajdą na czele.

W bankiecie niedzielnym wzięli udział z ramienia ZNP: prezes Alojzy Mazewski z małżonką i córką, wiceprezeska Szymanowicz, wiceprezes Józef Gajda z małżonką, sekretarz Władysława Kubiak, skarbnik Edward Moskal, dyr. Tadeusz Radosz z małżonką, dyr. Florentyna Wiatrowska i dyr. Helena Orawiec z mężem. Obecny był rónież zarządca wydawnictw związkowych, dr Edward Różański.

Wśród Gości

Przed bankietem odbyło się towarzyskie spotkanie Gości z członkami "Komitetu Stu" oraz członkami komitetu organizacyjnego przyjęć, jakie wypełniły Gościom czas od piątkowego popołudnia (powitanie w Szpitalu Nazaretanek), przez sobotę (przyjęcie wydane w Muzeum Polskim przez ZPKR z prezesem Józefem Osajdą na czele) i niedzielę (nabożeństwa w kilkunastu parafiach z udziałem poszczególnych biskupów) aż po wielki bankiet.

Polscy Biskupi ustawili się w dwa rzędy, witając każdego przybywającego iściskiem dłoni oraz okolicznościową wymianą miłych słów. Był to trud nie lada, skoro weźmie się pod uwagę, że na spotkanie towarzyskie przybyło około 200 osób, a na bankiet ponad 2,000.

Wśród gości byli obecni m.in. członkowie i członkinie zarządów ZNP,ZPRK, Związku Polek, Sokolstwa, organizacji społecznych i zawodowych, środowisk weterańskich.

Zwracało uwagę, że stosunkowo słabo byli reprezentowani przedstawiciele życia politycznego, co wyjaśniano to okresem wakacyjnym i nieopinie o życiu polonijnym, dzieląc czy politycznych w Chicago.

W czasie spotkania towarzyskiego Goście z Polski nawiązywali rozmowy na sali czy też przysiadali się do stolików, spędzając czas na swobodnych pogawędkach, wymieniając opinie o życiu polonijnych, dzieląc się wrażeniami z pobytu w Stanach, a szczególnie z przyjęć na terenie Chicago.

Wizyta Delegacji Episkopatu Polski w Chicago przypadła na okres weekendu, to też nie mieliśmy dotąd możliwości zamieszczania relacji o jej przebiegu. Wizytę tę będziemy więc omawiali w następnych wydaniach, aby pozostały trwałe ślady pobytu Delegacji w naszej metropolii oraz ślady tych wszystkich powitań spotkań, przyjęć, jakimi nasza społeczność manifestowała serdeczność wobec Delegacji.

Odnotować też trzeba. że pobyt Delegacji w Chicago został zaplanowany i przeprowadzony znakomicie, a zarówno komitet przyjęcia, jak i różne specjalne komitety przyjęcia, i wykonały swoją pracę doskonale. Słusznie więc przewodniczący komitetu przyjącia ks. Edward Pajak, złożył wszystkim swoim współpracownikom publiczne uznanie.

Katolicka społeczność polonijna zdobyła się na piękny bankiet na cześć Delegacji Episkopatu Polski, a Dostojni Goście wyrażali uznanie i podziwiali sprawność organizacyjna powitań, spotkań i przyjęć. (jb)

Zápisy Do Szkoły im. M. Konopnickiej

Podajemy do wiadomości, że zapisy wszystkich dzieci szkolnych do szkoły języka polskiego im. Marii Konopnickiej, Zjednoczenia Polsko-Rzymsko Katolickiego w Ameryce odbędą się w sobotę, 28 sierpnia 1976 roku od godziny 10-ej rano do 4-ej po południu, w budynku szkolnym Pięciu Braci Męczenników — 4327 South Richmond St., Chicago, Ill. 60632.

Lekcje języka polskiego rozpoczną się w sobotę, 11 września 1976 r., od godziny 10-ej rano do 3-ej po południu.

W szkole języka polskiego im. Marii Konopnickiej, Z.P.R.K., wszystkie dzieci szkolne uczą się mówić, czytać, pisać i śpiewać po polsku, przyjmujemy wszystkie dzieci szkolne od 6 do 18 lat.

Lekcje Jęz. Angielskiego

Lekcje języka angielskiego dla dorosłych nowoprzybyłych emigrantów z Polski odbywać się będą też w szkole Pięciu Braci Męczenników w każdą sobotę od godziny 3-ej do 5-ej po południu.

Nauka języka angielskiego rozpocznie się dnia 11 września 1976 roku.

Po więcej informacji prosimy telefonować do kierownika szkoły im. Marii Konopnickiej, Z.P.R.K.A., Kazimierza Tarnaś — 257-2057, po 7-ej wieczorem.

Kazimierz Tarnaś
Komitet Szkoły
im. Marii Konopnickiej,
Z.P.R.K.

"Jarmark Dominikański" w Gdańsku

Rozpoczęła się główna impreza tegorocznych "Dni Gdańska" tzw. jarmark dominikański. Kontynuuje on 700-letnią tradycję targów organizowanych w Gdańsku z okazji odpustu św. Dominika. Ożywiały one handlowe życie grodu nad Motławą, do którego w owym czasie przybywały setki statków z towarami.

Przez dwa tygodnie Gdańsk rozbrzmiewać będzie różnojęzycznym gwarem, muzyką i piosenkami. Na estradach plenerowych, salach widowiskowych Gdańska odbędzie się w tym czasie 200 imprez rozrywkowych i reklamowych m.in. wystawy nowości przemysłu lekkiego, sprzętu domowego, motoryzacyjnego, recitale piosenkarskie, rewie, występy teatrów.

W organizowanym po raz czwarty ogólnopolskim festiwalu mody przedstawione zostaną wiodące kolekcje ubiorów na nadchodzące sezony. Jak zwykle, wielką atrakcją szczególnie dla turystów jest perski targ, gdzie zbieracze wystawili do sprzedaży bądź wymiany przeróżne starocie. Ulicę Mariacką zajęli gdańscy rzemieślnicy prezentując wyroby warsztatów m. in. bursztyniarskich, kowalskich, bednarskich.

Zebranie Korpusu Pomocniczego Placówki 5 SWAP

Korpus Pomocniczy Pań przy Placówce Macierzystej Nr. 5 SWAP odbędzie swe pierwsze powakacyjne posiedzenie w sobotę, 28 sierpnia, o 1-ej po południu, w sali Domu Weteranów, 1239 N. Wood ul.

Prezeska Michalina Sadowska prosi koleżanki o liczne przybycie, ponieważ jest wiele ważnych spraw do załatwienia, jak sprawozdanie delegatek z Walnego Zjazdu. Przeprowadzony zostanie wybór delegatek na Zjazd Okręgowy.

Michalina Sadowska,
prezeska
Maria Giebułtowska,
sekr. prot.

Pradawne Morza

W ostatnich latach odkryto w Polsce środkowej i północnej, m. in. na Mazowszu, Kujawach, Wielkopolsce i Pomorzu wiele nowych miejsc występowania solanek. Podziemne słone wody są pozostałością dawnych, pogrzebanych mórz.

Starè wody morskie przetrwały w łatwo nasiąkających osadach na głębokości ok. 1.5 — 2 tys. metrów pod powierzchnią ziemi. Osady te zostały później przykryte innymi nieprzepuszczalnymi warstwami. W ten sposób w głębiach ziemi przetrwały do naszych czasów pradawne wody morskie, które w ciągu milionów lat uległy dalszym przeobrażeniom. Zmieniał się ich skład chemiczny i wzrastało zasolenie. Najstarsze na ziemiach polskich zachowane wody morskie liczą ok. 300 mln lat.

Kącik Sokoli Okr. II Zw. Sokołów Polskich w Am.

W środę, 25 sierpnia, o 7:30 punktualnie, odbędzie się zebranie Zarządu Okręgu II, w Sokolni, przy 1812 S. Ashland.

W piątek, 27 bm., o 7:30, posiedzenie Komisji Sokolic, w Sokolni, na którym druhna Irena Kosowska zda sprawozdanie z posiedzenia Komisji na ostatnim zjeździe w New Britain. Zapraszamy wszystkie sokolice.

Naczelniczka druhna Hansen zwołuje intruktorów Okręgu II na 27, 28 i 29 bm., do Milwaukee, Wis., do Sokolni Gniazda 725, w celu omówienia spraw technicznych, dotyczących młodzieży na cały następny rok.

9 września o 7:45 rozpoczyna się kręglowanie w Town Hall Bond. Wszyscy zainteresowani proszeni o skontaktowanie się z druhem D. Michalakiem, telefon 652-3551.

20 września Gniazdo 907 w Cicero rozpoczyna klasy ćwiczące. Dzieci od 3-6 lat od godziny 6-ej do 7-ej. Młodzież starsza od 7-ej do 9-ej.

Podaję kilka uwag z ostatniego zjazdu w New Britain, Conn. Otóż w pierwszym dniu obrad przybył na salę prezes ZNP i Kongresu Polonii, mec. A. A. Mazewski, składając życzenia owocnych obrad i podkreślając współpracę Sokolstwa z innymi organizacjami, a szczególnie z Kongresem Polonii, Przemówienie było gorąco oklaskiwane, a my, delegaci Okr. II serdecznie Panu Mecenasowi dziękujemy za tak miłą niespodziankę.

Również podczas obrad przybyła na salę pani Lenard, która w imieniu Związku Polek i Prezeski Heleny Zielińskiej, złożyła życzenia i kosz kwiatów. Serdecznie dziękujemy.

Delegaci Okr. II obecni na Zjeździe i Zlocie zakupili dwa komplety (każdy 4 tomy) Historii Sokolstwa Polskiego w Ameryce, które to zostaną wręczone dla Illinois University, Circle Campus i Chicago University.

W piątek, 20 bm. spotkał nas z mężem wielki zaszczyt reprezentowania Sokolstwa w powitaniu Episkopatu z Polski na czele z ks. kardynałem K. Wojtyłą. Wśród witających obecni byli ks. kardynał Jan Cody i mayor Daley. Chwile te na pewno pozostaną długo w pamięci.

Czołem!

Krystyna Eckert

Skutki Kuracji Odchudzającej

Osoby, które rozpoczynają kurację odchudzającą i chcą w szybkim tempie stracić wagę, powinny wiedzieć, że grozi to wypadaniem włosów, a w niektórych wypadkach kompletną łysiną.

Lekarze wojskowi, w artykułach zamieszczonych w "Journal of the American Medical Association" podają wyniki kuracji, przeprowadzonej przez 9-ciu pacjentów. Stosując rygorystyczną dietę, stracili oni w ciągu dwóch do pięciu miesięcy prawie wszystkie włosy. Po kilku miesiącach, po powrocie do zwykłego systemu odżywiania, włosy ponownie rosną.

Z Obchodu Święta Żołnierza w Chicago

Święto Żołnierza i Rocznica zwycięstwa w roku 1920 w PRL jest przemilczana, gdyż przypomina ono rozbicie armii rosyjskiej u wrót Warszawy i chwałę Żołnierza polskiego, natomiast w wolnym świecie, gdzie zamieszkują Polacy, obchody tej Rocznicy są okazałe.

W Chicago, w kościele Sw. Jacka, w dniu 15 sierpnia, Msza św. odprawiona z okazji wspomnianej Rocznicy była wysłuchana przez weteranów z Pocztami Sztandarowymi na czele oraz parafian w przepełnionym kościele.

"Poranek Żołnierski" odbył się w Domu Kombatanta, na który przybyło wielu weteranów i ich rodzin, wypełniając sale i dając wyraz swojego ustosunkowania się do Rocznicy i Święta Żołnierza.

Przewodniczący "Poranka" — J. Witkowski podkreślił w słowie wstępnym, że są sytuacje, w których potęga materialna nie jest czynnikiem decydującym, że w roku 1920 w bitwie pod Warszawą zadecydował patriotyzm i wola zwycięstwa Narodu i Żołnierza. W obecnej sytuacji politycznej Polski, wbrew tak zwanym realistom i propagandzie reżymowej, można mieć pełną nadzieję, że wytworzy się wygodny dla Narodu polskiego układ sił i zrzucenie jarzma rosyjskiego jest nie tylko prawdopodobne, ale zupełnie pewne.

Programowe przemówienie wygłosił prof. mgr. Zygmunt Wygocki. Prelegent, w swojej analizie wykazał, że zwycięstwo w roku 1920, nad armią rosyjską, było dziełem Narodu pod dowództwem Wincentego Witosa oraz Żołnierza polskiego pod dowództwem Marszałka Józefa Piłsudskiego i generałów tej miary jak Sikorski, dowódca 5 Armii, Rozwadowski, szef sztabu i Haller, dowódca frontu północnego, organizator armii ochotniczej.

W skali światowej była to osiemnasta bitwa o olbrzymim znaczeniu dla Europy i świata. Zwycięstwo to, zatrzymało marsz światoburczego komunizmu i Środkowa Europa została ocalona przed rewolucją i totalnym systemem, jaki został narzucony przez Rosję Środkowej Europie w roku 1945.

Na zakończenie, prof. Wygocki zwrócił uwagę, że wielu historyków i publicystów fałszywie przedstawia wydarzenia lat 1920-1976, twierdząc, że Naród polski walczył z komunizmem czy hitleryzmem. Naród polski walczy z zaborczością i imperializmem rosyjskim i niemieckim. Zupełnie bez znaczenia jest to kto stoi na czele rządu niemieckiego, Bismarck, czy Hitler, istota leży w dążeniu do zniemczenia naszych ziem i podporządkowaniu ich Niemcom.

Podobnie przedstawia się sprawa imperializmu rosyjskiego. Plany całów zmierzały do stworzenia nad Wisłą prowincji rosyjskiej, obecnie Rosja zmierza do tego samego celu, różnica leży tylko w nazwie — "polska republika sowiecka". Zatem, walka Narodu trwa i nie z komunizmem, ale z imperializmem rosyjskim.

Doskonały w treści program artystyczny przygotowała artystka dramatyczna — Wanda Zbierzowska Frydrych.

Znany pieśniarz — Władysław Dargiel przypomniał zebranym szereg piosenek wojskowych, zaczynając od 1-ej Brygady, a zakończył piosenką partyzancką.

Utwór pt. "Swięto Żołnierza" wspaniale zadeklamowała Wanda Zbierzowska Frydrych. Równie doskonale wypadła recytacja znanego artysty — Zygmunta Szepetta.

Młody, utalentowany Waldemar Kosiński grą na fortepianie zachwycił obecnych.

Dla całości dodać trzeba, że Sekcja Pań przy SPK — Kole Nr. 31 im 2 Korpusu, poczęstowała obecnych lampką wina i kawą.

Na zakończenie odśpiewano pieśń "Boże coś Polskę".

W. S.

5 Września Dożynki w Polonia Grove

Związek Przyjaciół Wsi Polskiej urządza tradycyjnym zwyczajem Dożynki w niedzielę, 5go września, w Polonia Grove, 4604 S. Archer Ave., pt. "Dożynki Racławickie". W widowisku pióra Ref-Rena wystąpią znani artyści: Nina Oleńska, Monika Silvan, Julita Mroczkowska, Ewa Chudzik, Zygmunt Szepett i Stefan Wicik będą wykonawcami programu artystycznego. W "Dożynkach Racławickich" pióra Ref-Rena wystąpi miejscowy chór im. St. Moniuszki oraz z Milwaukee, Wis. znany w Wisconsin zespół taneczny "Mazur", kierowany przez dziekana A. Sokolnickiego.

Ks. biskup A. Abramowicz będzie gościem honorowym i wygłosi przemówienie.

Program rozpocznie się o godz. 2:30 po południu; po programie w dużym pawilonie, przy orkiestrze "Blue Band" zabawa taneczna.

Bolesław Krakowski, prezes
Tadeusz Wojnar, sekretarz

Lekcje Śpiewu w Chórze Filareci Dudziarz

Chór Filareci-Dudziarz Nr 15 Związku Śpiewaków Polskich w Ameryce, zawiadamia członków i chętnych, którzy chcieliby śpiewać w naszym chórze, że rozpoczniemy lekcje śpiewu 8 września. Lekcje będą się odbywały w każdą środę tygodnia o 8 wieczorem, w domu Placówki 90 SWAP, 6005 W. Irving Park. Lekcje będzie prowadził nowo zaangażowany dyrygent Szewczuk, który otrzymał dyplom bakałarza Am. Konserwatorium Muzycznego i dyplom magistra wydz. muzyki na Uniw. De Paul. P. Szewczuk jest także wykładowcą Rady Szkolnej.

Zapraszamy członków i sympatyków.

Zarząd z Sekretarzem
R. Tereszczyk

"Dożynki" Chóru im. Paderewskiego

Chór imienia I. Paderewskiego, popularny wśród Polonii, od wielu lat organizuje tradycyjne "Dożynki", które odbędą się w niedzielę, 29 sierpnia, w ogrodzie Woźniaka, 2530 S. Blue Island. Początek o 3:30 po południu.

W programie obrzędy, tańce i pieśni ludowe, które przypomną widzom staropolskie tradycje. W części rozrywkowej wystąpi m.in. popularny zespół artystyczny "Polonez".

W tym roku w związku z obchodami Dwusetlecia U.S. program dożynek będzie bardziej urozmaicony, a wśród elementów historycznych zobaczą widzowie postacie Kościuszki, Pułaskiego, Jeffersona i Washingtona. Stronę muzyczną opracował dyrygent chóru R. Rygiel. Będzie doborowa kuchnia, a do tańca gra doskonała orkiestra.

Irena Kwaśniewska, sekr.

2,000 Ludzi Zginęło w Tel Zaatar

W ciągu 7 tygodni walk w obozie uchodźców palestyńskich Tel Zaatar w Libanie, zginęło około 2,000 ludzi. Palestyńczycy obwiniają Syrian za klęskę w Tel Zaatar, mówiąc, że Syryjczycy odciągnęli ich siły, uniemożliwiając obronę obozu przed atakującymi chrześcijanami.

Komunikat Kongresu Polonii Amerykańskiej

Chicago, Ill. (KPA) — Już zaledwie kilka dni dzieli nas od terminu, w którym należy składać mandaty na 10-tą Krajową Konwencję Kongresu Polonii Amerykańskiej, która odbędzie się w dniach 24 i 26 września, w hotelu Benjamin Franklin, w Filadelfii.

Wszystkie mandaty muszą być zatwierdzone przez Komitet Mandatów, mianowany zgodnie z Konstytucją przez prezesa Kongresu Polonii Amerykańskiej, Alojzego A. Mazewskiego.

W terminie do dnia 25 sierpnia muszą być nadesłane również proponowane poprawki do Konstytucji, a w terminie do dnia 9 września — aplikacje i nominacje na członków Zarządu Wykonawczego i Dyrekcji.

Aplikacje i nominacje na te stanowiska powinny być poparte (sponsored) albo przez Wydział Stanowy Kongresu Polonii, do którego kandydat należy, bądź też przez organizację o zasięgu krajowym, przy czym organizacja ta musi być członkiem Kongresu Polonii Amerykańskiej.

Dziesiąta Krajowa Konwencja tym lepiej spełni swoje zadania, im lepiej będzie obesłana, im liczniej będzie na niej reprezentowane społeczeństwo polonijne. Konwencja ta przypada w roku wyborów Prezydenta Stanów Zjedonoczonych i w związku z tym może ona gościć kandydatów na najwyższe urzędy, którzy według liczby delegatów będą oceniali siłę i wpływy Polonii.

Konwencja Kongresu Polonii Amerykańskiej są ważnym wydarzeniem w życiu całej Polonii, budzą znaczne zainteresowanie nie tylko wśród Amerykanów polskiego pochodzenia, ale także wśród Polonii innych krajów, a co najważniejsze w społeczeństwie w Polsce. Przebieg obrad i uchwały Konwencji wykażą narodowi polskiemu, że Polonia Amerykańska w miarę swoich sił pragnie dopomóc mu w odzyskaniu wolności i polepszenia warunków bytowania.

Konwencja zajmie się także takimi sprawami, jak: zapewnienie pełniejszej reprezentacji naszej grupy etnicznej na wszystkich szczeblach politycznych, włącznie do administracji federalnej; zapewnienie polsko-amerykańskiej młodzieży łatwiejszego niż dotychczas dostępu do wyższych studiów i lepszego startu życiowego; przeciwstawienie się dyskryminacji Amerykanów polskiego pochodzenia gdziekolwiek ona następuje w polityce, w szkołach, na uniwersytetach, czy w życiu gospodarczym i zawodowym; obrona dobrego imienia Polonii i narodu polskiego; propagowanie naszego polskiego dziedzictwa kulturalnego, oraz wkładu, jaki wnieśli imigranci z Polski i ich potomkowie w rozbudowę i obronę naszego kraju.

Delegaci na Konwencję dokonają przeglądu i oceny osiągnięć organizacji w ubiegłych czterech latach, oraz ustalą program i wytyczne na okres następnej kadencji.

Organizacje i członkowie indywidualni, którzy dotychczas nie nadesłali swoich mandatów na Konwencję powinni uczynić to jak najprędzej.

Galeria Rzeźb w Oliwskim Parku

W gdańskim rezerwacie przyrody, pięknym parku w Oliwie, otwarto stałą galerię rzeźb. Pośród malowniczych okazów flory ustawiono 14 dzieł wybitnych artystów rzeźbiarzy, m. in. Stanisława Horno-Popławskiego, Adama Smolana, Wiesława Pietronia. Wystawione dzieła wykute w granicie i brązie lub wykonane ze stali i tworzyw sztucznych zapoczątkowały stałą plenerową galerię Muzeum Narodowego w Gdańsku.

KALENDARZ ZWIĄZKOWY
NA ROK 1976

Zawiera masę ciekawego materiału, dotyczącego 200 - Lecia Stanów Zjednoczonych. Znajdziecie tam doskonałe opracowanie pt. "Ameryka-Polska na przestrzeni 200 lat". A także artykuł "Pierwsi Polacy w Ameryce". To są fakty, które przydadzą się Wam przy obchodzie uroczystości jubileuszowych. Poza tym: reportaż o dzisiejszym Wilnie, bardzo ciekawa rzecz "Herby i Herbarze". Niezwykła historia "Wojna o Trumnę". A z zakresu porad medycznych: "12 Rad Na Długowieczność" i dziesiątki innych wspaniałych rzeczy do czytania.

Kalendarz Związkowy na rok 1976 posiada porady praktyczne, a co najważniejsze, znajdą w nim Czytelnicy Podręcznik Nauki Obywatelstwa (50 pytań i odpowiedzi w dwóch językach, najczęściej zadawanych przy egzaminie obywatelskim).

Cena $3.00

WYTNIJCIE PONIŻSZY KUPON, ZAŁĄCZAJĄC OPŁATĘ:

Dziennik Związkowy
1201 N. Milwaukee Ave.
Chicago, Ill. 60622

$3.00

Zamawiam ..... egzemplarzy KALENDARZA ZWIĄZKOWEGO na rok 1976, na co załączam sumę ..... (gotówką, czek, przekaz pocztowy).

Imię i Nazwisko .....

Adres .....

Miasto ..... Stan ..... Zip Code .....

NA C.O.D. NIE WYSYŁAMY.

Walk In And Wrap

Printed Pattern 4688 8-18

WALK IN, wrap and button this sleek, diagonally dramatic dress or jumper. Feel free in this no-clutch shaping. Couldn't be easier to sew!

Printed Pattern 4688: Misses' Sizes 8, 10, 12, 14, 16, 18. Size 12 (bust 34) takes 2⅝ yards 60-inch fabric.

$1.00 for each pattern. Add 35c for each pattern for first-class mail and handling. Send to:

Anna Adams, Dept. 10, Polish Daily Zgoda, 243 West 17th St., New York, N.Y. 10011.

Print NAME, ADDRESS, ZIP, SIZE and STYLE NUMBER.

150 styles — lots of Quick Easies — in our NEW FALL-WINTER PATTERN CATALOG! Jumpsuits, tops, pants plus Total Wardrobe patterns. Free pattern coupon. 75c

Instant Sewing Book **$1.00**
Sew + Knit Book **$1.25**
Instant Money Crafts **$1.00**
Instant Fashion Book **$1.00**

Specjalny Numer Dziennika Związkowego z Okazji Krajowej Konwencji K.P.A.

DO NASZYCH PRZYJACIÓŁ:

W dniach 24, 25 i 26 września roku bieżącego odbędzie się Dziesiąta Krajowa Konwencja Kongresu Polonii Amerykańskiej, naczelnej organizacji reprezentującej dążenia i interesy Amerykanów polskigo pochodzenia.

Nie jest przypadkiem, że w roku Dwustulecia Stanów Zjednoczonych, Konwencja odbywa się w Filadelfii, kolebce wolności amerykańskiej. W ten sposób Polonia zademonstruje swój zbiorowy udział w obchodach Dwustulecia.

Wydarzenia w Polsce, jakie miały miejsce na przestrzeni ostatnich kilku miesięcy dowodzą, że Sowiety zmierzają do zaciśnienia kontroli nad narodem polskim. Polonia Amerykańska musi zamanifestować swoją postawę i gotowość pomocy Braciom i Siostrom w Polsce. Ważnym jest również to, że rok obecny jest rokiem wyborów prezydenckich, kiedy Polonia musi wykazać swoją jedność i solidarność w najważniejszych sprawach naszego kraju i naszej grupy etnicznej.

Z okazji Konwencji Kongresu Polonii Amerykańskiej w piątek, 17 września ukaże się specjalne wydanie Dziennika Związkowego w zwiększonej objętości, które będzie między innymi udostępnione delagatom na Konwencję z całego kraju.

Apelujemy też do patriotycznych organizacji o nadsyłanie płatnych życzeń do tego specjalnego wydania, w **terminie do dnia 1-go września.** Życzenia prosimy przesyłać na adres: Dziennik Związkowy, 1201 Milwaukee Ave., Chicago, Ill. 60622 lub telefonować BR 8-8700.

ADMINISTRACJA DZIENNIKA ZWIĄZKOWEGO

Dziennik Związkowy POLISH DAILY ZGODA

Second-Class Postage Paid at Chicago, Illinois
Published Daily except Saturdays and Sundays at
ALLIANCE PRINTERS AND PUBLISHERS, INC.
1201 Milwaukee Avenue, Chicago, Illinois 60622

JAN F. KRAWIEC, Redaktor Naczelny zarządca EDWARD C. RÓŻAŃSKI
Telefon do Redakcji przed 7:30 rano BRunswick 8-8707
Telefon wszystkich Biur BRunswick 8-8700. Rękopisów i fotografii Redakcja nie zwraca.

WARUNKI PRENUMERATY

WYSYŁAMY PRZEZ POCZTĘ W STANACH ZJEDN. i W KANADZIE

Codzienne i Weekendowe		Tylko Weekendowe Wydanie	
Rocznie (1 yr.)	$31.50	Rocznie (1 yr.)	$10.25
Półrocz. (6 mos.)	18.00	Półrocz. (6 mos.)	6.75
Kwartal. (3 mos.)	10.50	Kwartal. (3 mos.)	4.00
Miesięcz. (1 mo.)	5.00		

W kioskach (News-Stands) — pojedyńczy
Numer Codziennie (Single Daily Copy) 25c

DO INNYCH KRAJÓW:

Codzienne i Weekendowe		Tylko Weekendowe Wydanie	
Rocznie (1 yr.)	$41.00	Rocznie (1 yr.)	$13.00
Półrocz. (6 mos.)	25.00	Półrocz. (6 mos.)	9.50
Kwartal (3 mos.)	15.00	Kwartal. (3 mos.)	6.00

W kioskach (News-Stands) — pojedyńczy
Numer Weekendowy (Single Week-End) 30c

Podział Ról

Wybór sen. Roberta J. Dole z Kansas kandydatem na wiceprezydenta był całkowitym zaskoczeniem i jak należało się spodziewać, został przyjęty z zadowoleniem przez jednych, niechętnie przez innych. Decyzja prez. Forda, który polecił konwencji sen. Dole, odbiega od uświęconych tradycji politycznych. Dotąd "liberalny" kandydat na prezydenta dobierał sobie "konserwatystę" jako kandydata na wiceprezydenta. Kandydat na prezydenta ze stanu wschodniego dobierał sobie kandydata na wiceprezydenta ze stanu zachodniego i t. p.

Wystarczy sięgnąć w niedawną przeszłość, by przekonać się, że "balansowanie" kandydatów było zwyczajem powszechnym. John F. Kennedy z Nowej Anglii dobrał sobie L. B. Johnsona z Texas, osiągając przez to balans geograficzny, a także światopoglądowy i wyznaniowy, ponieważ Kennedy uchodził za "liberała" a Johnson za "konserwatystę", Kennedy był katolikiem, Johnson protestantem. To samo uczynił pochodzący z Kalifornii Richard Nixon, dobierając sobie Spiro Agnew z Maryland.

Prez. Ford (z Michigan) zerwał z tą zasadą, dobierając sobie senatora z Kansas, a więc także ze Środkowego Zachodu, o podobnych poglądach politycznych. Świadczy to o uczciwości Prezydenta, bo, gdy "liberał" dobiera sobie "konserwatystę" lub odwrotnie, znajdującego się na przeciwległym biegunie ideowym, wiadomo, że jest to "polityka", a celem jest zwycięstwo wyborcze i nic więcej.

Nie wiemy jakimi przesłankami kierował się prez. Ford, ale jego wybór, naszym zdaniem, zasługuje na uznanie. Prezydent w senatorze Dole ma partnera o podobnych poglądach, który będzie go uzupełniał. Prezydent nie ma specjalnego talentu kampanijnego i nie może poświęcić całego czasu wyłącznie kampanii, jak jego oponent Jimmy Carter. Wykonywanie obowiązków głowy państwa i szefa rądu stawia Prezydenta często przed oczyma narodu, jednając mu lub zrażając wyborców.

Ciężar kampanii spadnie na sen. Dole, który będzie w swoim żywiole. Dobry mówca, dowcipny i inteligentny, jest niebezpiecznym przeciwnikiem. Przekonali się o tym demokraci, gdy był przewodniczącym Krajowego Komitetu Partii Republikańskiej. Na tym stanowisku początkowo z pasją bronił b. prez. Nixona, szczerze wierząc, że nie wiedział on o Watergate i nie ukrywa zamieszanych w aferę. Za to omal nie zapłacił przegraną w wyborach, gdy kandydował ponownie do Senatu w 1974 r. Na kilka tygodni przed wyborami badania opinii wykazały, że silny oponent demokratyczny wyprzedził go 11 procent. Sen. Dole zabrał się do pracy i zwyciężył różnicą 13,000 głosów. Dzięki jego kandydaturze na wiceprezydenta, tegoroczna kampania powinna być żywa i interesująca.

Sen. Dole ma piękną kartę z drugiej wojny światowej. Z 10 dywizją piechoty górskiej walczył we Włoszech, dowodząc plutonem. Był dwa razy ranny i dwa razy odznaczony "za bohaterskie czyny" na polu walki. Po drugim zranieniu (kręgosłup, prawa noga i prawe ramię) został częściowo sparaliżowany. Dzięki silnej woli i ćwiczeniom odzyskał władzę w prawej nodzie i częściowo w prawym ramieniu. Jego zainteresowanie ociemniałymi i ułomnymi jest szczere, wypływa ze współczucia i znajomości ich losu, bo sam przeszło 3 lata spędził w wózku na kółkach i w dalszym ciągu nie może posługiwać się prawą ręką. Ale, jak dowcipnie powiedział jeden z komentatorów, brak władzy w jednym ramieniu "nie jest ułomnością polityczną, ponieważ sen. Dole jednym ramieniem potrafi uderzać silniej przeciwników politycznych niż inni posiadający obydwa ramiona zdrowe.

W tym roku mamy więc wyraźny wybór między "liberalnymi" kandydatami demokratów i umiarkowanie konserwatywnymi kandydatami republikanów.

Cenna Inicjatywa Rostenkowskiego

Kongr. Dan Rostenkowski (D) z Chicago wniósł w Izbie Reprezentantów rezolucję, która posiada wyjątkowe znaczenie dla interesów słowiańsich grup etnicznych w ich zabiegach i walce o zdobywanie pozycji w życiu ogólnoamerykańskim. Istotą zagadnienia jest zawarty w rezolucji (H. J. Res. 1047) postulat przeprowadzenia przez Departament Pracy, przy współdziałaniu Departamentu Handlu oraz Departamentu Zdrowia, Szkolnictwa i Opieki Społecznej, odpowiednich badań statystycznych, dotyczących Amerykanów słowiańskiego pochodzenia.

Chodzi tu o zbieranie, analizowanie i publikowanie danych statystycznych odnośnie zatrudnienia obywateli, którzy są pochodzenia słowiańskiego, jak i z innych krajów Europy Środkowo-Wschodniej. A wiemy dobrze, że te środowiska etniczne są nadal traktowane po macoszemu w życiu ogólnoamerykańskim, zaś zwalczanie dyskryminacji było dotąd pozbawione podstawowego czynnika, a mianowicie danych statystycznych odnośnie zatrudnienia.

Kongr. Rostenkowski podjął więc sprawę w sposób praktyczny, gdyż wniósł rezolucję w Izbie Reprezentantów (podobna rezolucja musi być wniesiona i w Senacie, aby miała charakter "Joint Resolution"), która ustala, zgodnie z potrzebami zgromadzenia odpowiednich materiałów statystycznych, obowiązki różnych departamentów i agencji federalnych. Gdy zaś obie izby Kongresu uchwalą tę rezolucję, zarysowane zostaną podstawy prawne dla zrealizowania jej założeń przez administrację rządową.

Rostenkowski przygotował się dobrze do swej inicjatywy, gdyż przeprowadził szeroko zakrojone badania o istniejącej sytuacji, o nastawieniu i odczuciach słowiańskich grup etnicznych odnośnie stosowanej wobec ich interesów dyskryminacji, jak też omawiał te problemy z czynnikami administracji rządowej (Departament Pracy, Civil Service Commission, Federal Communications Commission, Equal Opportunity Commission, jak i Biuro Spisu Ludności). I nasz Kongresman ustalił ponad wszelkie wątpliwości, że władze rządowe nie posiadają dostatecznych danych statystycznych o Amerykanach słowiańskiego pochodzenia.

"Moja rezolucja zmierza do usunięcia tych braków w zakresie zbierania danych statystycznych" — oświadczył Rostenkowski na użytek prasowy. — "moja rezolucja wysuwa pod adresem zainteresowanych agencji rządowych dyrektywy, aby rozszerzyły zbieranie dat statystycznych odnośnie Amerykanów słowiańskiego pochodzenia, jak też poleca dyrektorowi Office Management and Budget, aby wypracował odpowiedni program gromadzenia danych statystycznych w skali całości administracji rządowej. Materiały statystyczne byłyby regularnie ogłaszane."

Zgodnie z postulatami zawartymi w rezolucji, władze federalne miałyby obowiązek wydania odpowiednich zarządzeń Biuru Spisu Ludności, aby i ta agencja włączyła się w program gromadzenia danych statystycznych o Amerykanach słowiańskiego pochodzenia.

Tak więc kongr. Rostenkowski wystąpił w tej sprawie na terenie Kongresu, ale na tym jego inicjatywa nie może zakończyć się. Chodzi teraz o to, aby zorganizowana Polonia podjęła na swoich terenach zabiegi u reprezentujących ją ustawodawców kongresowych w celu uzyskania ich poparcia dla rezolucji Rostenkowskiego. Rezolucja została przekazana do dwóch komitetów izbowych, gdzie będzie rozpatrywana. Należy oczekiwać, że odbędą się i publiczne przesłuchy, a więc zorganizowana Polonia powinna być przygotowana i na takie możliwości.

Do tego należy zasugerować, aby w ośrodkach wielkomiejskich, gdzie istnieją skupiska Amerykanów różnego słowiańskiego pochodzenia, podjęta została przez Polonię inicjatywa poinformowania ich o akcji Rostenkowskiego w celu przygotowania solidarnych, wspólnych wystąpień wobec ustawodawców kongresowych. Zbiorowe bowiem wystąpienia będą znacznie skuteczniejsze aniżeli działanie oddzielnie.

To i Owo

Żeby się wymigać od pracy różni ludzie w różnych krajach wynajdują przeróżne i pomysłowe sposoby, wśród których "choroba" bywa sposobem najprostszym i najbardziej powszechnym. Nikt jednak nie wymyślił chyba jeszcze sposobu, na jaki wpadł pomysłowy Ronald Lapointe w Winnepegu, w Kanadzie, który — ilekroć chciał mieć dzień wolny od pracy — telefonował poprzednio do fabryki, w której był zatrudniony i zawiadamiał ją, że w fabryce została podłożona bomba.

Metoda ta miała zawsze niezawodny skutek. Po takim zawiadomieniu fabrykę zamykano i odsyłano do domów wszystkich jej 600 pracowników.

INNI PISZĄ:

Umieszczone poniżej opinie innych czasopism nie zawsze są zgodne ze stanowiskiem Redakcji.

O terrorystach i porywaczach

Zakończony we wtorek 13 lipca br. szczytowy zjazd w Brukseli przywódców Europejskiej Wspólnoty Gospodarczej ogłosił oświadczenie w sprawie walki z terrorem i porywaniem zakładników. Są to zbrodnie absolutnie niedopuszczalne — głosi oświadczenie. Państwa członkowskie EWG zobowiązały się karać terrorystów i porywaczy lub wydawać ich sobie wzajemnie w celu ukarania. Żadne z państw Wspólnoty nie udzieli azylu terrorystom i każde będzie współpracować z innymi państwami dla wprowadzenia w życie skutecznych sposobów zwalczania terrorystów i porywaczy.

Według opinii dyplomatów w Europie , na Środkowym Wschodzie i w St. Zjednoczonych inicjatorem wielu aktów terroru i opiekunem porywaczy i terrorystów jest prezydent Libii, pułkownik Muammar Gaddafi (lat 34) . W 1969r. Gaddafi wespół z 11 innymi młodymi oficerami obalił rządy wiekowego króla Idrysa . Tylko czterech z nich pozostało przy boku Gaddafiego, pozostali albo uciekli z Libii, albo siedzą w więzieniu.

Gadddafi rozpoczął działalność na rzecz zjednoczenia krajów arabskich w radykalną unię Islamu; w tym celu starał się zniszczyć Izrael i podważyć pozycje przywódców w takich krajach jak Egipt, Sudan, Tunezja, Jordania, Liban i Maroko. Posłał on broń, zakupioną w Zw. Sowieckim do Irlandzkiej Republikańskiej Armii w Ulsterze, do muzułmańskich partyzantów na Filipinach i w Tajlandii, a także do zbuntowanych plemion w Czad i Etiopii.

Wielu przywódców arabskich między innymi prezydent Egiptu Anwar Sadat, uważa iż pułkownik Gaddafi stanowi groźbę dla pokoju na Środkowym Wschodzie i jest centralną postacią ubezpieczającą kampanię terrorystów i porywaczy. Przywódcy ci są przekonani, że prezydent Libii nakłania niektóre rewolucyjne grupy do napadów i morderstw przeciwko arabskim przywódcom starającym się porozumieć z Izraelem.

Sprawy musiały zajść bardzo daleko, jeżeli pułkownikowi Gaddafi został poświęcony duży artykuł przez New York Times Service. Zebrano w tym artykule dalsze informacje o dziwnym prezydencie Libii.

Oprócz dostarczania broni sowieckiego pochodzenia i wspierania pieniędzmi uzyskiwanymi ze sprzedaży ropy naftowej, różnych grup terrorystów, pułk. Gaddafi brał bezpośredni udział w akcji terrorystycznej.

Dyplomaci zgrupowani w W.Brytanii twierdzą, że terroryści , którzy wymordowali izraelskich zawodników na olimpiadzie w Monachium, byli trenowani w Libii , broń dla nich była przeszmuglowana przez libijskiego dyplomatycznego kuriera. Mordercy uzyskali azyl w Libii, a następnie zostali hojnie wynagrodzeni przez bogatego pułkownika — prezydenta. W tym pustynnym kraju utworzono nową bojową grupę pod nazwą " Ramię Arabskiej Rewolucji". Jej przywódca Wadi Haddad rezyduje w Libii. Według źródeł izraelskich on opracował plan porwania odrzutowca linii Air France, którego epopeja zakończyła się na lotnisku Entebbe, w Ugandzie dzięki akcji dzielnych komandosów Izraela.

Pułkownik Gaddafi utworzył ostatnio grupę partyzantów pod swoją osobistą kontrolą: są oni trenowani w zamkniętym obozie w dawnej bazie lotnictwa St. Zjednoczonych w pobliżu Trypolisu. Misja tej grupy, rozgłaszana dosyć szeroko, obejmuje podobno między innymi zamordowanie prezydenta Egiptu Anwar Sadata i prezydenta Tunezji Habiba Bourguiby oraz wysadzenie w powietrze siedziby egispkiego komendanta zachodniej pustyni, generała Saada Maamoun.

Prezydent Sudanu Jafaar Numeiry zdecydowanie oskarżył Libię o zorganizowanie zamachu na jego życie.

W ubiegłym roku, mając nadwyżkę w budżecie w wysokości $ 1.7 bilionów, Libia zakupiła w Zw. Sowieckim różnego rodzaju broni za $ 800 milionów. Kraj liczący tylko 2.300.000 mieszkańców posiada 141 samolotów bojowych. Libia udzieliła lewicowym siłom w Libanie subsydium bliskie sumie $ 100.000.000 tyle samo - grupie Czarnego Września i ponad $40 milionów pomniejszym grupom terrorystycznym . Libia wspiera opozycyjne grupy w Etiopii, w Jemenie, w Somalii, w Syrii, w Tunezji, w Maroko, w Panamie i na Filipinach. Uporczywie powracają pogłoski, że bojowe grupy murzynów w St. Zjednoczonych korzystają także z hojności prezydenta Libii.

Wybitnego poparcia dla terrorystów udzielał prezydent Ugandy Idi Amin , wielbiciel rasistowskiej polityki Hitlera, zapowiedział on, że poprowadzi swą armię przeciwko Izraelowi i Unii Południowo - Afrykańskiej. Obecnie, po akcji izraelskich komandosów na lotnisku Entebbe, prezydent Amin oświadczył, że zrywa wszelkie kontakty z terrorystami, bo " sprawiają mu tylko kłopoty a nie przynoszą żadnych korzyści". Trudno jednak brać poważnie oświadczenia człowieka niezrównoważonego umysłowo.

" The Washington Post " podaje, że koszt zapewnienia bezpieczeństwa pracownikom departamentu Stanu poza krajem wzrósł z $ 14.6 milionów w 1972r. do przeszło $ 40 milionów w roku bieżącym. Pomimo to ilość napadów na amerykańskich dyplomatów z czterech w 1969r. podniosła się do 19 w roku 1975. Od 1968r. terroryści atakowali ambasady i dyplomatów St. Zjednoczonych ponad 30 razy. Czterech ambasadorów zostało zamordowanych.

Przy początku lipca br. ambasadorem W.Brytanii w Irlandii został zawodowy dyplomata Christopher Ewart - Biggs. Gdy wsiadał do samochodu, aby pojechać na pierwszą dłuższą rozmowę z irlandzkim ministrem spraw zagranicznych, wybuchła pod samochodem bomba. Ambasador, urzędnik ambasady i kierowca samochodu zostali zabici.

Skończyły się czasy, gdy osoba przedstawiciela innego państwa , była rzeczywiście nietykalną. Terroryści uznali dyplomatów za cenny towar wymienny, bądź za przedmioty do wywierania zemsty.

Przywódcy wszystkich kulturalnych krajów powinni przyjąć hasło, jakie ogłosił na konwencji demokratów, ich kandydat na prezydenta St. Zjednoczonych Jimmy Carter: " Pokój to nie znaczy, że nie ma wojny. Pokój to akcja, której zadaniem jest wytępienie międzynarodowego terroryzmu".

Głos Polski (Kanada) R.

Kontrola Na Lotniskach

SAN FRANCISCO CHRONICLE — Premier Izraela Rabin wystąpił z zarzutem, że arabscy terroryści, którzy zabili cztery osoby granatem na lotnisku w Stambule, "wykorzystali niedbałość" służby bezpieczeństwa na międzynarodowych lotniskach. Jesteśmy przekonani, że wskazał on na słabą stronę w bezpieczeństwie ruchu lotniczego. Fakt, że dwaj terroryści palestyńscy, będący obecnie w rękach tureckiej prokuratury pod zarzutem popełnienia zbrodni z motywów politycznych, mogli przynieść broń w swoich bagażach podróżnych do sali lotniska, wskazuje wyraźnie za załamanie się stanu bezpieczeństwa na niektórych lotniskach, zanim zamachowcy przybyli do Turcji.

Turecki prokurator oświadczył, że według zeznań terrorystów złożonych policji, przemycili oni rewolwery i granaty w porcie lotniczym w Rzymie i przylecieli samolotem Alitalia do Stambułu. Włosi oczywiście odrzucają odpowiedzialność, ale spada ona na nich. Jakże bowiem można było nie wykryć rewolwerów i granatów, gdyby przy wyjściu do samolotu Alitalia było prawidłowe sprawdzanie otwartego bagażu? Mamy taką kontrolę w Stanach. Dlaczego jej brak na międzynarodowych lotniskach?

Subtelność w Określaniu

PITTSBURGH POST—GAZETTE. — Przypuszczalnie służba dyplomatyczna nie zatrudni kongr. Elliota Levitas z Georgia, choć zaprezentował on pełną skalę dyplomatycznych zdolności, starając się ułagodzić swojego kolegę w Izbie.

Gdy inny kongresman zaprotestował, że Levitas określił pracę komitetu jako "śmiecie", Levitas odpowiedział, że jeśli kolega oburza się na określenie "garbage", które narusza wyczulenie gentlemana z Florydy, skłonny jest zmienić swój komentarz i nazwać pracę komitetu "stłoczonym śmieciem" (solid waste).

Wacław Netter

Trzeci Świat i Wolność Prasy

Demokracja stała się dziś b. modnym sloganem na świecie. Rządy i władze prześcigają się w podkreślaniu, iż są demokratyczne. Każde z nich inaczej jednak rozumie pojęcie demokracji i inaczej tłumaczy jej sposoby stosowania.

Kraje tzw. trzeciego świata, to jest biedne i gospodarczo zacofane, uważają, iż demokracja polega na równiernym i sprawiedliwym podziale bogactw między wszystkie narody. Twierdzą, iż państwa zamożne powinny podzielić się z krajami biednymi swoimi zasobami jak również technologią.

Jest w tym doza słuszności, ale z zastrzeżeniami. Skoro żądają sprawiedliwego podziału bogactw i tajników wiedzy technicznej, to powinny również otworzyć wrota na ideę, wpływy i prasę Zachodu, gdyż oba te zagadnienia idą ze sobą w parze.

A tymczasem co się dzieje? Utrudnia się nie tylko jakąś dyskusję, ale nawet przekazywanie informacji, uważając je za wtrącanie się obcych w sprawy wewnętrzne. Marzeniem wielu rządów trzeciego świata byłoby zupełne odizolowanie od wpływów i wolnej prasy Zachodu. Pieniądze, maszyny, każdą pomoc przyjmiemy, ale nie pozwalamy o nas pisać! Takie stanowisko zajęli ministrowie informacji 58 krajów trzeciego świata zebrani na konferencji w New Delhi. Powołali oni do życia specjalną agencję, która będzie rozprowadzać wiadomości oparte wyłącznie na źródłach rządowych. Wspólną politykę informacyjną rozważała również konferencja krajów Płd. Ameryki, odbyta na Costa Rica, pod auspicjami UNESCO. Padły na niej nawet wnioski, by zainteresowane rządy miały prawo aresztować i sądzić korespondentów zagranicznych, którzy podają wiadomości nieprzychylne w stosunku do władz.

Jest to prosta droga do utrącenia swobodnej prasy i wolności słowa.

Kraje trzeciego świata uważają, iż wolność informacji i prasy stanowi przedłużenie kolonializmu i jeden ze sposobów wtrącania się w sprawy wewnętrzne obecnie już niepodległych narodów. Jest to oczywiście zwykła wymówka, w Ameryce Południowej, już niepodległych narodów. Jest to oczywiście zwykła wymówka, w Ameryce Południowej, już ponad sto lat temu uzyskało swą niepodległość i rządzą się zupełnie samodzielnie. Chodzi po prostu o zatrzymanie wiadomości, o nieumożliwienie jakiejkolwiek krytyki.

Ciekawe, iż przy tym wszystkim kraje te twierdzą, iż rządzą się demokratycznie. Pojęcie demokracji zostało tam zupłnie wypaczone. Nie mówię tu o Rosji Sow., czy o Chinach, które zwalczają demokrację zachodnią nazywając ją burżuazyjnym ustrojem, używanym w celu eksploatacji klasy robotniczej przez kapitalistów. Ich "demokracja", zwana socjalistyczną czy też ludową, polega po prostu na dyktatorskich rządach monopartii.

Indonezja, przez usta byłego prez. Sukarno, określiła swój ustrój jako "demokrację kierowaną". System zachodni to "Demokracja wolnej walki", gdzie połowa ludności plus jeden ma zawsze rację. W Indonezji naród ma być prowadzony przez przywódcę, który ma rację.

Pierwszy prezydent Egiptu, Nasser, wyrażał się z pogardą o "fałszywej i załganej demokracji" zachodniej. U siebie wprowadził system zwany "demokracją bezpartyjną". Zlikwidował stronnictwa polityczne i utworzył Unię Narodową, bezpartyjną partię. Jeszcze lepszy ustrój wymyślił prez. Secu Toure z afrykańskiej Gwinei. Według niego dyktatura to skupienie władzy w jednym ręku, a demokracja to suwerenna władza narodu. Połączył więc oba te określenia i ustanowił "demokratyczną dyktaturę". Dla odmiany Fidel Castro nazwał swój system "prawdziwą demokracją", gdyż państwem kieruje wyłoniona z narodu partia.

Jak z powyższego wynika, choć wszyscy mówią jednym językiem, to jednak nie mogą się porozumieć, gdyż tym samym słowom nadaje się różne znaczenie. Brak swobodnej wymiany informacji i wolności prasy jest jedną z głównych przyczyn dlaczego Zachód nie może dogadać się ze wschodem, czy też jak kto woli kraje bogate z krajami zacofanymi. Dopóki trzeci świat nie zrozumie tej podstawowej prawdy, nie może liczyć na wydatną pomoc ekonomiczną. Przepaść między obu obozami będzie się pogłębiać, a napięcie wzrastać.

Bo wolność słowa jest podstawowym czynnikiem demokracji i wiąże się ściśle ze stroną gospodarczą.

Dziennik Polski (Londyn)

Wybory Gubernatorów

Zajęci kandydatami na prezydenta prawie zapomnieliśmy, że w tym roku zostanie wybranych kilku gubernatorów i senatorów, wszyscy kongresmani, wielu urzędników, reprezentantów i senatorów stanowych.

Zajmijmy się gubernatorami. Do wyborów staje 14. Według "U.S.News Letter" jedynie gubernator Arkansas ma zapewnione zwycięstwo. W 13-tu stanach sytuacja jest płynna. W kilku stanach nie było jeszcze prawyborów lub konwencji nominacyjnych.

W Delaware poważne szanse ma republikański kandydat o znanym nazwisku . . . du Pont. Niepewne dla demokratycznych kandydatów na gubernatorów są stany Utah, Montana i Vermont. Republikanie mogą stracić stanowiska gubernatorów w West Virginii, gdzie młody Rockefeller, (zięć sen. Percy) przewodzi kandydatom demokratycznym i ma szanse zwycięstwa, oraz w Washingtonie i S. Carolina.

Jeżeli obecne nastroje utrzymają się do wyborów, republikanie mający zaledwie 13 gubernatorów (z 50) mogą zwiększyć swoj stan posiadania do 14.

Nadzieje na poważne zwiększenie republikańskiej mniejszości w obydwu izbach Kongresu rozwiały się po nominacji Jimmy Cartera kandydatem na prezydenta demokratów. Republikanie spodziewali się wzmocnienia swej pozycji w stanach południowych, przez przeszło stulecie solidnie demokratycznych, ostatnio niezadowolonych z "liberalizmu" partii. Doprowadziło to do odtwarzania na Południu systemu dwupartyjnego. Nominacja Cartera pomieszała republikanom szyki. Obecnie nawet stratedzy republikańscy przyznają, że na Południu i w stanach "granicznych" (Kentucky, Tennessee) Carter pomoże demokratycznym kandydatom do Senatu i Izby Niższej Kongresu.

Pomoc czołowego kandydata popularnego w kraju lub w jakimś rejonie polega na tym, że wyborcy, którzy chcą na niego głosować, ale boją się, że mogą zepsuć "balot" lub unieważnić swój głos przez nieumiejętne obchodzenie się z maszyną do głosowania, zrezygnują z wybierania (split) na jedno stanowisko kandydata demokratów, na inne kandydata republikanów i by zapewnić głos Carterowi będą głosowali "straight" — jednym pociągnięciem rączki na wszystkich kandydatów demokratycznych.

Spadek Turystyki w Hiszpanii

Władze Hiszpanii znowu obniżyły liczbę turystów, którzy przypuszczalnie w tym roku odwiedzą Hiszpanię. Wiceminister turystyki Ignacio Aguirre mówi, że szczytowym rokiem dla turystyki w Hiszpanii był 1973, gdy 33 miliony turystów zagranicznych odwiedziło kraj. W ub. roku liczba zagranicznych turystów spadła do 30 milionów, w tym roku spadnie do 29 milionów.

Przyczyny są różne. Kończy się ciekawość zagranicznych turystów, dla których Hiszpania była nowym terenem. Rząd i gospodarka Hiszpanii zainteresowały się turystyką dość późno. Zagraniczni turyści, którzy zwiedzili wszystkie inne kraje, godne zwiedzenia, ale nie byli w Hiszpanii, ruszyli do nieznanego im kraju, gdy otworzyły się możliwości. Recesja nie sprzyja turystyce, a wielu obawia się zaburzeń wewnętrznych.

Turystyka jest ważną dziedziną gospodarki hiszpańskiej, bo przynosi około $3 biliony w twardej walucie i zatrudnia około 1 milion ludzi. W tym roku wiele pokoi w hotelach jest nie zajętych, a zarobki żyjących z turystyki spadły poważnie.

Okłamali Amerykanów

Jeden z Amerykanów, który w 1972 r. wziął udział w rozmowach z Rosjanami na temat SALT I mówi, że Rosjanie okłamali Amerykanów. W czasie dyskusji o ograniczeniu zbrojeń strategicznych pracowali intensywnie nad nowymi rakietami i głowicami, przewyższającymi znacznie wszystko, co w tym czasie posiadali.

DZIAŁ KOBIET

NA ZDJĘCIU żakiet i futro z norków (mink) oraz futro z brązowego lisa — modele Associated Fur Industries na pokazie w Chicago. Żakiet w cenie $1,975, futro z norków $2,875, futro z lisa $3,995. Beret, również z lisa, $129.

Czyszczenie Wyrobów Skórzanych

Wyroby skórzane, zwłaszcza w okresie zimowym, ulegają częstemu zabrudzeniu, co w znacznym stopniu powołuje ich przedwczesne niszczenie. Odpowiednia konserwacja może przywrócić im utraconą świeżość i przedłużyć okres użytkowania.

W przypadku poważnego zaburzenia wyrób powinien być oczyszczony w specjalistycznym zakładzie usługowym. Często jednak potrafimy poradzić sobie w takiej sytuacji nawet w ramach domowych możliwości.

Oto kilka sposobów czyszczenia wyrobów ze skóry:

CZYSZCZENIE RĘKAWICZEK. — Większość rodzajów rękawiczek (z wyjątkiem futerkowych i ze skór zamszowych) można prać w letniej wodzie, z dodatkiem popularnych proszków do prania w ilości 1 łyżka stołowa na 1 litr wody. Po wypraniu rękawiczki płuczemy w letniej, czystej wodzie i wyciskamy w ręcznik. Aby skóra nie wysychała polecamy po wypłukaniu rękawiczki nasmarować odrobiną emulsji z żółtka kurzego. Emulsję sporządzamy przez rozmieszanie 1 żółtka kurzego w ciepłej wodzie. Rękawiczki należy suszyć bardzo powoli. Uwaga ta odnosi się do wszelkiego suszenia zmoczonej skóry!

CZYSZCZENIE ODZIEŻY ZE SKÓR. — Plamy z błota lub kurzu najlepiej jest zmywać wodą z dodatkiem (preparatu dostępnego w sklepach branży chemicznej). Plamy tłuste, niezbyt silne, usuwamy benzyną oczyszczoną. Plamy powstałe od różnego rodzaju żywic i smoły (np. z asfaltu) usuwamy najpierw poprzez zeskrobanie substancji ze skóry tępym nożem! a następnie miejsca poplamione przemywamy terpentyną. Również w ten sposób czyścimy wszelką galanterię skórzaną.

Wyczyszczona odzież bardzo często traci połysk, matowieje. Aby temu zapobiec nacieramy wyrób, dobrej jakości pastą do obuwia, szczotkujemy i polerujemy flanelą.

CZYSZCZENIE ODZIEŻY AKSAMITNEJ. — Kurz i plamy z błota usuwamy przez dokładne szczotkowanie twardą szczotką. Pozostałe zaplamione miejsca przemywamy letnią wodą z niewielkim dodatkiem mydła i amoniaku (kilka kropli na 4 filiżanki wody). Należy przemywać bardzo dokładnie, aby nie powstały plamiste zacieki.

Wzrastająca popularność kożuchów i odzieży ze skór futerkowych stwarza wiele problemów związanych z właściwym utrzymywaniem warstwy włosowej wyrobu. Oto kilka zabiegów wpływających na podwyższenie jej jakości i wyglądu.

Czesanie włosa przy użyciu grzebienia (najlepiej metalowego) prostuje zmierzwiony włos, zwiększa jego puszystość i poprawia estetykę futra. Trzepanie przy użyciu sprężystego pręta lub popularnej trzepaczki przyczynia się do właściwego ułożenia i wyprostowania włosów. Szczotkowanie — stosuje się do skór krótkowłosych o miękkim futerku. Zabieg ten zastępuje częściowo czesanie, nadaje włosom ten sam walor użytkowy i estetyczny. Uwaga: wszelkie czynności wykonywane z użyciem substancji lotnych i łatwopalnych, takich jak benzyna, tri, terpentyna itp. należy wykonywać z dala od ognia, w pomieszczeniu o dobrej wentylacji.

Tydzień Polski, Londyn

Rady Dla Młodej Gospodyni

Nie każda gospodyni szczególnie młoda wie, że prawidłowo dobrany zestaw narzędzi i przyrządów znakomicie ułatwia pracę w kuchni. Jeżeli mamy wszystlo "pod ręką" szybciej i sprawniej przygotujemy posiłek. Pisaliśmy już o nożach, dziś o innych drobnych ale bardzo potrzebnych narzędziach. **Sita i cedzaki** konieczne są do przesiewania mąki do przyrządzania przecierów, do odsączania np. umytych liści sałaty czy umytych owoców, przecedzania wywarów, ugotowanych makaronów itp. Do wielu z tych czynności można wykorzystać sita perlonowe z uchwytem, do innych bardziej przydatne są cedzaki aluminiowe. Jedne i drugie łatwo utrzymać w należytej czystości, są trwałe a prawidłowo przechowywane i użytkowane, mogą służyć bardzo długo. Sita perlonowe i cedzaki są różnych rozmiarów i kupując trzeba zwrócić uwagę na wielkość, dostosować do potrzeb rodziny.

Stolnice i stolciczki mimo wprowadzpenia do naszych kuchni tworzyw sztucznych, do niektórych prac najbardziej nadaje się drewno np. różnego rodzaju deseczki i stolniczki oraz większa stolnica do wałkowania ciast, zagniatania, formowania pierogów itp. Małe deseczki czy stolnica powinny być z drewna twardego, bezwonnego. Do krojenia słoniny, rozdrabiania warzyw, formowania surowego mięsa, najlepiej przeznaczyć oddzielnie stolniczki i nie używać ich do innych celów. Do czyszczenia czy porcjowania ryb czy śledzi najwygodniejsza jest stolniczka z grubego szkła, ponieważ nie chłonie zapachów tak jak stolniczki drewniane i łatwo je myć.

Łyżki drewniane różniej wielkości są niezastąpione do mieszania i wybrania ciast, mas mielonych, farszów, podpraw itp. Łyżki drewniane po każdym użyciu należy dokładnie na świeżo wymyć, osuszyć. W czasie przyrządzania łyżki nie należy trzymać przez cały czas w potrawie tylko w postawionym obok naczyniu z wodą, aby wtedy znacznie trudniej ją umyć.

Wałek do ciasta jest przyrządem niezbyt często używanym, bo najchętniej kupujemy makarony gotowe. Najlepiej wybrać ruchomy wałek o średnicy około 12 cm, na ośce zakończonej gładkimi uchwytami, gdyż tylko wtedy nie obija się rąk przy wałkowaniu. Wałek po użyciu należy starannie oczyścić ale nie nalewać wody przy myciu do łożyska ośki, bo wtedy drewno pęcznieje i wałek się niszczy.

Pałka do ucierania. Wprawdzie w wielu gospodarstwach domowych jest już mini miks, który ma końcówkę ucierającą. to jednak do niektórych czynności konieczna jest drewniana pałka z dość długim gładko wykończonym uchwytem wykonana z twardego drzewa.

Łopatki metalowe — zakończone drewnianym uchwytem są bardzo przydatne do odwracania potraw na pateini podczas smażenia, do zdejmowania ciastek po upieczaniu z blach, do wkładania uformowanych potraw z mięsa czy ryb na rozgrzany na patelni tłuszcz.

Montrealski Sukces

"Słowo Powszechne" wychodzące w Warszawie zamieszcza artykuł (5 sierpnia 1976 r.) n.t. sukcesów polskich sportowców odniesionych podczas Olimpiady w Montrealu. W artykule m.in. czytamy:

"Z satysfakcją odnotowaliśmy nowy, wielki sukces polskiego sportu: w pełni udany start na XXI Igrzyskach w Montrealu. Umocniona została, a nawet poprawiona pozycja Polski w światowej czołówce najbardziej usportowionych krajów świata. 25 medali, w tym 8 złotych, 6 srebrnych i 11 brązowych, jest nowym polskim rekordem olimpijskim.

Dokonała tego 223-osobowa reprezentacja w 18 dyscyplinach sportowych, wyselekcjonowana spośród najlepszych i najbardziej godnych" — jak to wielokrotnie podkreślano. Liczebnie znacznie skromniejsza niż 4 lata temu na Igrzyskach w Monachium, gdzie naszym wysokim dorobkiem było 21 medali. Skuteczniejsza jednak nawet od rekordowej dotychczas ekipy z Olimpiady 1964 r. w Tokio, skąd Polacy powrócili z 23 medalami.

Oficjalne klasyfikacje i tabele wyników, poddane weryfikacji opinii publicznej doskonale wytrzymują tę próbę, start naszych reprezentantów zyskuje bardzo wysoką rangę i uznanie społeczne. W walce o sukcesy w zaciekłej rywalizacji sportowej rzucone zostały na szalę najwyżej zawsze cenione przez nas walory u reprezentantów Polski: wielka ambicja, wola walki i rzecz najtrudniejsza, godna podziwu odporność psychiczna.

Wszystkie te cechy znamionujące najwyższe mistrzostwo sportowe osiągnięte zostały dzięki talentowi jednostek i sumiennemu przygotowaniu treningowemu wszystkich zespołów. Wśród polskich medalistów światowy rekord zyskali: Irena Szewińska, dla której był to już czwarty start olimpijski, siódmy medal i dziesiąty rekord świata, ale również świetny debiutant, 19-letni Jacek Wszoła i fenomenalni siatkarze.

Dzięki owym najwspanialszym walorom co dziesiąty z polskich reprezentantów zdobywał w Montrealu medal, a co drugi walczył w olimpijskim finale, zajmując punktowane lokaty. Sukces został osiągnięty dzięki wybitnym talentom organizatorskim i szkoleniowym polskich trenerów — m.in. M. Szczepana, H. Wagnera, K. Roguskiego, S. Paszczyka. Z dumą podkreślany został w Montrealu wkład innych polskich trenerów w rozwój światowego sportu, pracujących obecnie z ramienia Polski w krajach Trzeciego Świat, a także wysoko rozwiniętych. Trenerem najwspanialszego lekkoatlety montrealskich Igrzysk, Kubańczyka A. Juantoreny jest Polak, Z. Zabierzowski, trenerem państwowym gospodarzy Igrzysk, lekkoatletów Kanady — Gerard Mach.

Technologia polskiego sukcesu nie kryje w sobie tajemnic: talent, pracowitość, dobra atmosfera w jakiej mogą powstawać jedynie osiągnięcia światowe, chyba zresztą nie tylko w sporcie. Sukces w Montrealu jest logicznym ciągiem — jeśli bliżej przyjrzeć się linii rozwojowej polskiego sportu po wojnie — od pierwszego wielkiego startu w 1960 r. na Olimpiadzie w Rzymie, potem poprzez kolejne Igrzyska w Tokio, Meksyku i Monachium. Jest także potwierdzeniem słusznej drogi strukturalnej, na jakiej oparł się polski sport.

Za 4 lata kolejne Igrzyska w Moskwie. Zadania i cele przywozi już nasza reprezentacja z Montrealu. Aby skuteczniej walczyć o czołową pozycję trzeba szerzej pracować z młodzieżą. Np. bez pływania i gimnastyki, gdzie walczy się o kilkadziesiąt medali, dalszy postęp może się okazać ogromnie trudny. Także improwizację, z jaką w sporcie można się jeszcze spotykać, trzeba przemienić w planową działalność z najbardziej uzdolnioną młodzieżą. Rezerwy są widoczne gołym okiem. I na te elementy zwracał uwagę w wypowiedzi dla "Słowa", udzielonej w ostatnim dniu w Montrealu, wiceprezes Polskiej Federacji Sportu doc. dr Tadeusz Ulatowski.

Popierajcie tych, którzy ogłaszają się w Dzien. Związkowym

Wystawa Fantastyki w Wejherowie

W Muzeum Piśmiennictwa i Muzyki Kaszubsko-Pomorskiej w Wejherowie została otwarta niezwykle interesująca wystawa p.n. "Świat fantastyczny bajek, baśni i legend kaszubskich", do której eksponatów dostarczył wcześniejszy konkurs na rysunki, obrazy, rzeźby itd. Bajecznego wystroju wnętrz dokonał plastyk Zygmunt Leśniowski. Szczególnie duże zainteresowanie budzą: fragment starego zamczyska, stolemki, purtki, demony, dominujące we wszystkich bajkach i legendach kaszubskich.

Wisła-Sparta 0:1

Pierwszy mecz ligowy Wisły zakończył się niespodzianą porażką. Mimo, iż Wisła atakowała przez 90% meczu, Sparta wygrała dzięki jednemu udanemu wypadowi. Obrona, bramkarz i pomoc Wisły spełniły swoje zadanie.

W ataku brakło, mimo, przewagi, bramkostrzelności. W linii napadu Wisły ruchliwością wyróżniał się junior Mariusz Kuczyński. Upał, złe boisko, mierny sędzia przyczyniły się do pierwszej porażki Wisły w rozgrywkach ligowych. Skład Wisły był raczej eksperymentalny: Grali nowi gracze z Polski: Lesław Lopaczyński, Jan Samek oraz Eryk Anczok (brat Zygmunta). Zgranie się będzie kwestią chyba krótkiego czasu, bo są to gracze utalentowani.

W meczu rezerw Wisły i Sparty również wygrała Sparta 1:0. Rezerwa Wisły atakowała przez cały mecz. Sparta jednak wygrała zdobywając bramkę z rzutu karnego. Nie grał w rezerwie Wisły J. Guzik, który ma rękę w gipsie po swej pierwszej próbie gry w... baseball'a.

Treningi Wisły we wtorki i czwartki; trening juniorów w środy i piątki. Wszelkie informacje wieczorami telefonicznie 384-9324. Wisła przyjmuje juniorów, zgłoszenia osobiście w klubie pod nowym adresem, 4411 W. Fullerton Ave.

W poniedziałek, 6 września, turniej Wisły w Yorkville. Jest to świąteczny poniedziałek, Labor day. Okazja do odpoczynku.

E. S.

Baszta Siedmiu Płaszczy

Baszta siedmiu płaszczy

U stóp zamku książąt pomorskich nad odrą w Szczecinie stoi charakterystyczna budowla zwana Basztą Siedmiu Płaszczy. Jest to pozostałość średniowiecznych fortyfikacji miejskich. Wieżę zbudowano w XIII-XIV wieku. Ma ona kształt cylindryczny i mury zwieńczone blankowaniem.

Nakrywa ją stożkowy hełm. Przez wąskie otwory strzelnicze w murach obrońcy mogli razić oblegającego miasto nieprzyjaciela. Wieża ma w swoim wnętrzu kilka kondygnacji. Na niższych w średniowieczu stały armaty, na wyższych były stanowiska dla lżejszej broni, a prowadzą do nich kręte schody wewnętrzne.

Podczas dywanowego nalotu bombowców alianckich na Szczecin w drugiej wojnie światowej Baszta uległa zniszczeniu. Jednak szczecinianie nie zrezygnowali z tego cennego obiektu gotyckiej architektury obronnej. Wprawdzie musiała ona trochę poczekać na odbudowę, gdyż miasto miało wiele pilniejszych potrzeb, niemniej już w 1964 roku zabytek ten zrekonstruowano.

Baszta Siedmiu Płaszczy stała się nieodłączną częścią składową panoramy Szczecina, jest budowlą znaną w całej Polsce i wszystkie wycieczki, które odbywają spacer nad brzegami Odry, robią sobie pod murami Baszty pamiątkowe zdjęcie.

Czerwony Zakonnik w Rzymie Zasuspendowany Przez Papieża

Watykan. — Włoski zakonnik 48-letni o. Giovanni Franzoni, który podczas ostatnich wyborów parlamentarnych we Włoszech głosił, że popiera partię komunistyczną, został oficjalnie zasuspendowany w swych funkcjach kapłańskich.

Specjalny komunikat watykański zaznacza, że Ojciec Święty Paweł VI odobiście zatwierdził wniosek przedłożony mu w tej sprawie przez kard. Ugo Poletti, wikariusza papieskiego w Rzymie.

Ojciec Franzoni był niegdyś przeorem i zarządzał bazyliką św. Pawła Za Murami, jedną z 4 głównych bazylik rzymskich. W r. 1973 opuścił to stanowisko by zamieszkać wśród biedoty rzymskiej i uczestniczyć w wiecach politycznych i różnych demostracjach świata pracy.

Kard. Poletti wytknął o. Franzoni "błędne, złośliwe i ubliżające krytykowanie Papieża, biskupów i instytucji kościelnych oraz szerzenie opozycji, kontrowersji i błędnych poglądów".

911

Od 16 września, telefonujcie w Chicago 911 w nagłych wypadkach, po policję, straż pożarną, i ambulans.

Z dniem 16 września w Chicago wejdzie w życie obsługa w nagłych wypadkach (Emergency Service) 911.

Od tego dnia mieszkańcy Chicago mogą używać tego numeru telefonu który jest tak łatwy do zapamiętania, po policję, straż pożarną i ambulans.

Jeśli nakręcicie numer 911, specjalnie wyszkolony kierownik ruchu przyjmie wasz telefon i zorganizuje wam natychmiastową pomoc. Chicagoski 911 system będzie najbardziej postępowym środkiem komunikacji gdziekolwiek. Telefony 911 są bezpłatne.

911 dotyczy tylko nagłych wypadków. W każdej innej sytuacji: na policję, w sprawie pożaru, lub innych wypadkach telefonujcie 744-4000.

Zapamiętajcie sobie, w Chicago 911 po policję, straż pożarną lub ambulans. Jest to najszybsza droga pomocy, jeśli jej potrzebujecie.

City of Chicago
Richard J. Daley
Mayor

Illinois Bell

Przeładowanie Żołądka Osłabia Organizm

Według danych statystycznych, najwięcej chorób powoduje niewłaściwe odżywianie. Przeładowanie żołądka lub jedzenie nieodpowiednich potraw powoduje różne choroby. Nie można jednak w sprawie odżywiania ustalić jednej reguły dla wszystkich, bo to, co dla jednej osoby jest dobre i zdrowe, dla innej może być szkodliwe. Stąd nie można stosować jednakowej diety dla wszystkich osób.

Ważnymi czynnikami w utrzymaniu zdrowia i długiego życia są odpowiedni dobór pokarmów i wstrzemięźliwość w jedzeniu. Najlepsze pokarmy spożywane w nadmiernej ilości szkodzą zdrowiu, bo osłabiają czynność żołądka i powodują różne, często poważne dolegliwości.

W niektórych chorobach, jak na przykład cukrzycy, zapaleniu nerek, podagrze lub niewłaściwego funkcjonowania wątroby, dieta może być mniej więcej określona, choć i w tym wypadku należy stosować się do wymagań danej osoby. Musi się także brać pod uwagę klimat w jakim dana osoba żyje, a także porę roku.

Często bywają nieokreślone zaburzenia żołądkowe, co do zbadania których konieczne jest badanie lekarskie. W wypadkach takich nie należy zażywać lekarstw patentowanych, bo bez poznania jakości i przyczyny dolegliwości, łatwo można nabawić się poważnej choroby. Przy żołądkowych zaburzeniach powinno się natychmiast zmienić dietę, a następnie stosować się do poleceń lekarskich.

Koniecznym dla zdrowia jest uważać pilnie na jakość spożywanych pokarmów, a prócz tego także i na ilość, bo przejadanie się zawsze szkodzi zdrowiu. Nic nie ma gorszego jak przeładować żołądek do tego stopnia, że się człowiek czuje chory i brać musi lekarstwa na uspokojenie bólu. Wpływa to bowiem bardzo ujemnie na cały system trawieniowy.

Aby być zdrowym trzeba zawsze uważać na rodzaj pokarmów i nie jadać nigdy do przesytu. Przeładowanie żołądka osłabia jego siły i uniemożliwia należyte strawienie pokarmu.

Przysłowia Polskie

Bo to zawsze jest najgłupsze, kiedy się kto przy czym uprze.

✣ ✣ ✣

Jak się kto przyłoży, to mu i w piekle niezgorzej.

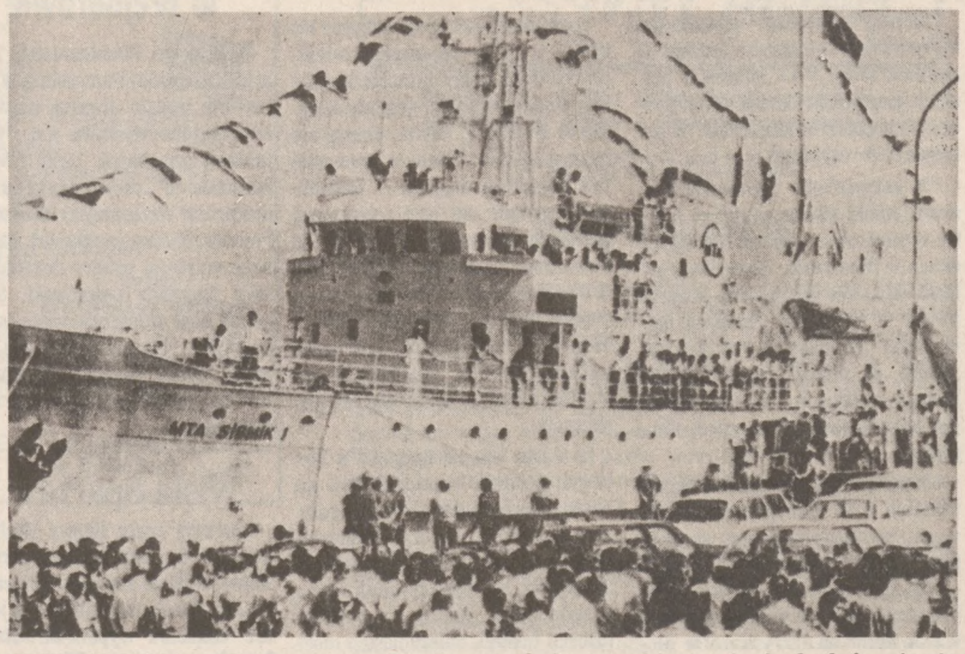

IZMIR, TURCJA — Zebrany w porcie tłum ogląda turecki statek do badań sejsmicznych "Sismik-1" przed jego odpływem w poszukiwaniu ropy naftowej w Morzu Egejskim. (UPI)

Wolne Stanowisko Biliotekarza

Miejski Departament Personalny przyjmuje zgłoszenia aplikantów na pozycję bibliotekarza (librarian I) do pracy w wydziale dziecięcym biblioteki. Aplikanci muszą posiadać stopień magistra (Master's Degree) w dziedzinie bibliotekarstwa lub też być na ostatnim roku studiów. Muszą również mieszkać w Chicago i załączyć rejestracyjną opłatę w wysokości $5 wraz z podaniem.

Uposażenie miesięczne w granicach $958—$1,284. Do obowiązków należeć będzie — oprócz nauczania dzieci jak korzystać z biblioteki — przygotowywanie pamfletów informacyjnych, projekcji filmowych, periodyków itp. Także przewidziane w obowiązkach są wizyty w szkołach celem zapoznania młodzieży z możliwościami korzystania z zasobów bibliotecznych.

Możliwa jest również praca na etacie w administracji, w głównej bibliotece lub w pomniejszych oddziałach.

"Gazeta Olsztyńska" Wczoraj i Dziś

90 lat temu, 16 kwietnia 1886 r. ukazał się w Olsztynie pierwszy numer wydawanej w języku polskim "Gazety Olsztyńskiej", która powstała z funduszów składkowych. Inicjatywa wyszła od Warmiaków: Andrzeja Samulowskiego, Franciszka Szczepańskiego i Jana Liszewskiego i in. którzy ponadto wspierali ją finansowo. Początkowo wychodziła jako tygodnik.

Pierwszym redaktorem "Gazety Olsztyńskiej" został jej współzałożyciel Jan Liszkowski, nauczyciel, etnograf i poeta zwolniony z pracy w niemieckim szkolnictwie za "polską agitację". Obdarzony talentem literackim, dał się również poznać jako autor patriotycznych wierszy i kilku sztuk teatralnych.

Założenie "Gazety Olsztyńskiej" było odpowiedzią na autentyczne zapotrzebowanie ze strony miejscowej ludności polskiej. Gazeta powstała na gruncie dość dobrze przygotowanym. Stanowiła kolejne, ważne ogniwo w długotrwałym rozwoju świadomości narodowej. Obudziła polską Warmię, porwała jej lud do walki w obronie rugowanej ze szkół i urzędów mowy ojczystej, a potem przez długie lata krzepiła polskim słowem, pomagając przetrwać lata germanizacji. Dążyła do utrzymania łączności z innymi ziemiami polskimi, do wciągnięcia Warmii i Mazur w orbitę ruchu polskiego. Patronowała narodzinom polskiego ruchu politycznego.

Tuż po pierwszej wojnie światowej "Gazeta Olsztyńska" zaangażowała się w akcję plebiscytową, która zdecydować miała o dalszym losie Warmii i Mazur. W tym czasie gazetę przekształcono w dziennik. Po plebiscycie pismo stało się organem Związku Polaków w Prusach Wschodnich. Nadal prowadziło walkę o prawa ludności polskiej, piętnowało dyskryminacyjną politykę władz niemieckich.

"Gazeta Olsztyńska" oddziaływała nie tylko na Warmię, ale i na sąsiednie Mazury. Z olsztyńskiej drukarni wychodziły (drukowane szwabachą): "Mazurski Przyjaciel Ludu", a następnie "Mazur".

Przez długie lata (od 1894) "Gazeta Olsztyńska" znajdowała się w rękach rodziny Pieniężnych. Wychodziła nieprzerwanie przez 53 lata. Zamknęli ją hitlerowcy pierwszego września 1939 r. Ostatni redaktor naczelny "Gazety Olsztyńskiej" Seweryn Pieniężny junior, aresztowany w pierwszych dniach wojny, zamordowany został w lutym 1940 roku w hitlerowskim obozie koncentracyjnym.

W roku 1945 Polska powróciła na te ziemie, 1 września 1951 r. ukazał się pierwszy numer "Głosu Olsztyńskiego", który w 1970 r., w 50 rocznicę plebiscytu na Warmii i Mazurach, przyjął nazwę swojej zasłużonej poprzedniczki.

Niewiele jest dziś w Polsce gazet i czasopism o równie długiej tradycji. Współczesna "Gazeta Olsztyńska", jak już sam jej tytuł głosi, świadczy o ciągłości polskiej historii tej ziemi.

Tegoroczne jubileuszowe święto "Gazety Olsztyńskiej" odbyło się 26 i 27 czerwca w Olsztynie.

Odsłonięcie i Poświęcenie Pomnika Katyńskiego

Londyn (D.P.) — Komitet Budowy (Katyn Memorial Fund) ogłosił oficjalnie, że odsłonięcie i poświęcenie Pomnika Katyńskiego w Londynie odbędzie się w sobotę 18 września br. na cmentarzu Gunnersbury o 10.30 rano.

Sekretariat Komitetu zawiadamia poprzez prasę społeczeństwo polskie i brytyjskie jak również społeczności uchodźcze z krajów Europy środkowej i wschodniej a korespondencyjnie centrale organizacji zainteresowanych, polskich, brytyjskich i emigracyjnych z ESW oraz duchowieństwo wszystkich wyznań polskie, brytyjskie i uchodźcze, a wreszcie przedstawicielstwa w Londynie narodów b. alianckich i przyjaznych neutralnych w czasie II wojny światowej. Zgłoszenia o wstęp dla oficjalnych gości (na specjalne miejsca) i dla dziennikarzy przyjmuje sekretariat KMF: The Hon. Secretary, Katyn Memorial Fund, KMF Office, 3rd floor, The Polish Hearth, 55, Princes Gate (Exhibition Road), London SW7, tel. 589-5843.

Wstęp na cmentarz wolny. Organizatorzy oraz polskie organizacje apelują o udział Polaków i Brytyjczyków oraz uchodźców z ESW na tej uroczystości, która będzie również wielką manifestacją patriotyczną i na rzecz praw człowieka o znaczeniu ogólnoludzkim. Spodziewane są liczne delegacje z prowincji.

Ks. Prał. Jobs Zabity Przez Bandytę

Ks. Prałat Tomasz A. Jobs

Detroit, Mich. (DP-D) — Ks. prałat Tomasz A. Jobs, lat 69, proboszcz parafii Zmartwychwstania Pańskiego w Detroit w dn. 19-go sierpnia został napadnięty, obrabowany i postrzelony w głowę przez nieznanego bandytę.

Prałat Jobs został znaleziony przez księdza Edwarda Lisa, asystenta parafii, gdy ten wrócił na plebanię, pnr. 3983 Miller, po godzinie 7-ej wieczorem.

Proboszcz leżał na podłodze, nieprzytomny, z raną w głowie. Policja stwierdziła, że Prałatowi zabrano portfel z całą zawartością, to jest z pieniędzmi i dowodami osobistymi.

Prałat Jobs został przewieziony do szpitala św. Józefa, gdzie stwierdzono, że ma dwie rany postrzałowe w głowie. Ks. Prał. Jobs zmarł z otrzymanych ran w niedzielę w nocy bez odzyskania przytomności.

Ks. prałat Jobs przez szereg lat był dyrektorem Propagandy i Szerzenia Wiary w Archidiecezji Detroickiej zanim został proboszczem parafii M. B. Ucieczki w Orchard Lake, a następnie Zmartwychwstania Pańskiego w Detroit.

Podniesiono Opłatę Dla Aptekarzy

Stanowy Departament Opieki Społecznej ogłosił w poniedziałek, że podnosi podstawową opłatę wypłacaną aptekarzom przyjmującym recepty Medicaid z $2.05 do $2.35.

Nowa opłata za każdą wypełnioną receptę wchodzi w życie natychmiast.

Opłata, w którą nie wlicza się koszt lekarstwa, została zamrożona we wrześniu ubiegłego roku. W tym samym czasie niektórzy aptekarze przestali przyjmować recepty Medicaid na znak protestu wobec niskiej opłaty.

Strzelanina Przed Tawerną

Policjant postrzelił i zranił kobietę, oskarżoną o zamordowanie mężczyzny przed tawerną 419 Club, pnr. 419 E. Pershing Rd. Hattie Stephens oddała kilka strzałów do 28-letniego Willie Shepherd gdy przed tawerną zaczepił jej dwóch przyjaciół. Policjant Frank Rachal przybył podczas strzelaniny i wezwał kobietę do rzucenia broni. Gdy odmówiła, Rachel postrzelił ją. Stephens przewieziono do szpitala, gdzie dokonano operacji wyjęcia kuli. Willie Shepherd zmarł w szpitalu.

Nowa Porażka Piratów Powietrznych

(Dokończenie ze str. 1ej)

go przywódcy pułk. Muamara Kadafi, który obiecał im nagrodę w wysokości $250,000 jeżeli wykonają zadanie i doprowadzą samolot do Libii.

Pierwsze doniesienia o opanowaniu samolotu na trasie Kair-Luxor mówiły, że terrorystów jest siedmiu. Przywódca tej grupy poinformował drogą radiową wieżę kontrolną lotniska w Luxorze — że wszyscy są członkami nowoutworzonej grupy nazwanej "Ruchem Abdel Nassera.

Rokowania z terrorystami prowadził minister obrony gen. Mohammed Gamasy i minister spraw wewnętrznych Sayed Fahmy.

W jakich okolicznościach doszło do podstępu i skutecznej akcji spadochroniarzy — nie wiadomo.

Linia lotnicza Egyptair, do której należy uprowadzony samolot, stwierdziła że na pokładzie znajdowała się 5-osobowa załoga i 96 turystów, w większości Francuzów i Japończyków, którzy zamierzali obejrzeć w Luxorze Dolinę Królów i kompleks świątyń Ammona.

Ten szczęśliwie zakończony incydent niewątpliwie pogłębi kryzys w stosunkach egipsko-libijskich.

Egipt od pewnego czasu stale oskarża Libię o organizowanie akcji sabotażowych, mających na celu obalenie obecnego rządu egipskiego.

Gub. Walker Podpisał Sześć Ustaw

(Dokończenie ze str. 1-ej)

kach narażenia ich zdrowia lub bezpieczeństwa, przez nieodpowiednią opiekę.

— Dept. Zdrowia stanu Illinois otrzymał prawo do zamknięcia nieodpowiadającego standardom stanowym domu leczniczego bez przeprowadzenia wstępnych przesłuchów, jeśli uzna że dalsze prowadzenie takiego zakładu zagraża zdrowiu i bezpieczeństwu pacjentów.

— Zobowiązuje władze wszystkich domów leczniczych do dostarczenia władzom stanowym detalicznych rachunków kosztów prowadzenia zakładu, dla umożliwienia im otrzymania zapłaty za udzielone pacjentom usługi z funduszy "medicaid" i — "medicare".

— Upoważnia władze stanowe do udzielenia licencji ośrodkom leczenia nałogowych alkoholików.

— Wymaga od lekarzy przedłożenia detalicznych wykazów nazwisk, adresów i usług udzielanych biednym pacjentom korzystającym z programu 'medicaid', jak i przedłożenia wykazu firm laboratoryjnych jak i żądanych przez nie sum za przeprowadzenie badań przesłanych im próbek krwi, moczu, itd., pacjentów korzystających z zapomogi publicznej, czy też z programu 'medicare".

— Zobowiązuje farmaceutów, optometrystów i innych domagających się zapłaty za udzielone przez nich usługi biednym pacjentom do przedłożenia detalicznych wykazów rachunków, wraz z podpisanym przez pacjenta wykazem, że usługi te były im wyświadczone.

Gub. Walker podpisując uchwalone przez Legislaturę ustawy stwierdził, że ułatwi to wprowadzenie lepszej kontroli w programie "medicaid", oraz zapewni lepszą opiekę pacjentom domów leczniczych. Gubernator zastrzegł się, że żaden z pacjentów znajdujących się w domach leczniczych, nie może być usunięty bez jego zezwolenia, po uprzednim powiadomieniu lekarza i rodziny pacjenta. Władze domów leczniczych, które nie odpowiadają wymaganym standardom opieki dla pacjentów, otrzymają zawiadomienie na dziesięć dni przed zamknięciem zakładu i będą miały sposobność udać się do sądów dla zapobieżenia zamknięcia zakładu, a sądy decydować będą czy zakłady te będą dalej istnieć czy też mają być zamknięte.

Niebezpieczny Zawód

Po raz drugi w ciągu jednego tygodnia Chicagoska policja drogowa miała przykład, jak bardzo niebezpieczna jest praca policjanta, który spełnia swe codzienne obowiązki. W niedzielę policjant Charles Karnick wystawił mandat karny dla kierowcy, który zbyt długo czekał na zakręcie parkingu w porcie lotniczym O'Hare. Kierowca ruszył z miejsca, kierując się wprost na policjanta, strącając go na ziemię. Karnika, który doznał obrażenia łokcia, opatrzono w szpitalu Resurrection. Detektywi aresztowali 26-letniego Ronalda Niederera w jego domu pnr. 655 W. Diversey, Addison.

W ubiegłą środę policjant Alex Marches doznał obrażeń, gdy kobieta kierująca autem, podarła z pasją mandat karny i również potrąciła policjanta.

Polski Patent Górniczego Nadajnika

W Zakładzie Elektroniki Górniczej w Tychach skonstruowano nowy typ górniczego nadajnika osobistego. Urządzenie to informuje bezprzewodowo o tętnie i temperaturze ciała górnika znajdującego się za strefą obwału, podając jego numer rozpoznawczy. Dzięki tym danym można usprawnić akcję ratowniczą. Sygnalizator składa się z elastycznej opaski czujnika, nakładanej na przegub lub inne miejsce, w którym wyczywa się tętno oraz przetwornika za nadajnikiem, umieszczonego w torbie lampy górniczej. Nadajnik uzyskał patent.

Wszystkim krewnym i znajomym donosimy tę smutną wiadomość, iż najukochańszy ojciec nasz, ś.p.

Grzegorz E. Cwik

(mąż ś.p. Wandy)

Członek Tow. Polek w Chicago Nr. 1198 Z.P.R.K., Tow. Marszałka J. Piłsudzkiego Grupa 2714 Z.N.P. i Palmer Post No. 65 A. L., po krótkiej chorobie, pożegnał się z tym światem, opatrzony Św. Sakramentami, dnia 23go sierpnia, 1976 roku, o godzinie 1:30 po południu, w starszym wieku.

Pogrzeb odbędzie się w czwartek, dnia 26go sierpnia, o godzinie 9:15 rano, z zakładu pogrzebowego pnr. 6000 Milwaukee Ave., do kościoła Our Lady of Victory, a stamtąd na cmentarz Św. Wojciecha na parcelę familijną.

Na ten smutny obrządek zapraszają wszystkich krewnych i znajomych, w ciężkim żalu pogrążeni:

Dorota, córka; **Edward C. Augustin,** zięć; wraz z całą rodziną.

Pogrzebem zajmuje się:
Zakład Pogrzebowy B. F. Malec i Synowie,
Telefon 774-4100.

Wszystkim krewnym i znajomym donosimy tę smutną wiadomość, iż najukochańsza matka, babcia, prababcia i siostra nasza, ś. p.

Katarzyna Ojer

(z domu Paprota)
(żona ś. p. Antoniego)

Członkini Legionu Pań Darius Girenas Post No. 271 A.L.; Tow. M. B. Kalwaryjskiej przy par. Św. Jana Bożego; Tow. Kosynierów Grupa 1192 ZNP, nagle pożegnała się z tym światem, opatrzona Św. Sakramentami, dnia 22-go sierpnia 1976 roku, o godzinie 5:30 wieczorem, w starszym wieku.

Pogrzeb odbędzie się w czwartek, dnia 26-go sierpnia, o godzinie 9:30 rano, z zakładu pogrzebowego pnr. 1335 W. 51 ul. do kościoła Św. Jana Bożego, a stamtąd na cmentarz Zmartwychwstania Pańskiego, na parcelę familijną.

Na ten smutny obrządek zapraszają wszystkich krewnych i znajomych, w ciężkim żalu pogrążeni:

Edward, CTA, (Virginia), Stanley (Veronica), Bruno, Bur. of FOR. Marion i Leonard, C.F.D. (Judith) Ojer, synowie i synowe; 15 wnucząt, 6 prawnucząt, oraz 2 siostry i 1 brat w Polsce, wraz z całą rodziną.

Pogrzebem zajmuje się Urbanek Dom Pogrzebowy.
Telefon YA 7-6112.

24, 25

Wszystkim krewnym i znajomym donosimy tę smutną wiadomość, iż najukochańszy ojciec nasz, brat mój i dziadek nasz, ś.p.

Paweł Kukielka

(mąż ś.p. Katarzyny)
(ojciec ś.p. Bronisławy Wojcieszek)

Długoletni członek Klubu Dołęga i członek ZPRK No. 462, po krótkiej chorobie, pożegnał się z tym światem, opatrzony Św. Sakramentami, dnia 23-go sierpnia 1976 roku, o godzinie 11:06 rano, w starszym wieku.

Zwłoki można odwiedzać dziś po godzinie 6-ej wieczorem.

Pogrzeb odbędzie się w czwartek, dnia 26-go sierpnia, o godzinie 9:30 rano, z zakładu pogrzebowego Ostapa Funeral Home, pnr. 5325 W. Fullerton (narożnik Lorel) do kościoła Św. Stanisława B. i M., a stamtąd na cmentarz Św. Wojciecha, na parcelę familijną.

Na ten smutny obrządek zapraszają wszystkich krewnych i znajomych, w ciężkim żalu pogrążeni:

Zofia (Stanisław) Gajos, córka z mężem; **Zofia Czuj,** siostra; **Lucyna** i **Tadeusz Gajos, Maria Gill** i **Bogumiła Wojcieszek,** wnuki, wraz z całą rodziną.

Pogrzebem zajmuje się R. T. Ostapa. Telefon 237-2876.

24, 25

Wszystkim krewnym i znajomym donosimy tę smutną wiadomość, iż najukochańszy mąż mój, ojciec, dziadek i stryj nasz, ś. p.

Franciszek Jakubanis

Członek SPK i Tow. Agatona Gillera, Tomasza Zana Grupa 170 ZNP, nagle pożegnał się z tym światem, opatrzony Św. Sakramentami, dnia 22-go sierpnia 1976 roku, o godzinie 6:30 wieczorem, przeżywszy lat 74.

Pogrzeb odbędzie się w czwartek, dnia 26-go sierpnia, o godzinie 8:45 rano, z zakładu pogrzebowego pnr. 6000 Milwaukee Ave. do kościoła Our Lady of Fatima, a stamtąd na cmentarz Maryhill, na parcelę familijną.

Na ten smutny obrządek zapraszają wszystkich krewnych i znajomych, w ciężkim żalu pogrążeni:

(Julia, żona; **Czesława** i **Henryk Klonowski,** córka i zięć i wnuczęta w Polsce); **Mieczysław** z żoną **Bronisławą,** bratanek, wraz z całą rodziną.

Pogrzebem zajmuje się:
Zakład Pogrzebowy B. F. Malec i Synowie.
Telefon 774-4100.

Wszystkim krewnym i przyjaciołom donosimy tę smutną wiadomość, iż najukochańsza matka nasza, babcia i prababcia nasza, ś.p.

Katarzyna Chrusciel

(z domu Dałomis)

po długiej i ciężkiej chorobie, pożegnała się z tym światem, opatrzona Św. Sakramentami, dnia 23go sierpnia, 1976 roku, o godzinie 12:30 w nocy, przeżywszy lat 71.

Zwłoki można odwiedzać dziś od godz. 10ej rano.

Pogrzeb odbędzie się w środę, dnia 25go sierpnia, o godzinie 9:30 rano, z zakładu pogrzebowego pnr. 2945 So. 49th Ave. w Cicero, Ill., do kościoła Matki Boskiej Częstochowskiej, a stamtąd na cmentarz Zmartwychwstania Pańskiego na parcelę familijną.

Na ten smutny obrządek zapraszają wszystkich krewnych i znajomych, w ciężkim żalu pogrążeni:

Władysław i **Edward,** synowie; **Janina Bogdanowicz** i **Zofia Markiel,** córki. **Pelagia** i **Danusia,** synowe; **Tadeusz** i **Mieczysław,** zięciowie; 10 wnucząt i 5 prawnucząt; wraz z całą rodziną.

Pogrzebem zajmuje się:
Szymanski i Syn Funeral Home,
Telefon 652-0177.

NEW! EXPRESS RESTAURANT & COCKTAIL LOUNGE. NOW CONVENIENTLY LOCATED AT 3027 N. MILWAUKEE AVE. IN CHICAGO. EXPRESS RESTAURANT & COCKTAIL LOUNGE FAMOUS FOR TASTY "OLD WORLD" FAVORITE – PLUS MANY TRADITIONAL POLISH AMERICAN DISHES . . . MODERATELY PRICED.
WE EXTEND A WARM EUROPEAN WELCOME.
WE ARE OPEN 7-DAYS A WEEK
OWNER: LUDWIKA JURAS-SMITH
384-2437

EXPRESS Restaurant & COCKTAIL LOUNGE

3027 N. MILWAUKEE AVE.
CHICAGO, ILLINOIS 60618
ZAPRASZAMY SERDECZNIE DO NOWO-OTWARTEJ POLSKIEJ RESTAURACJI i COCKTAIL LOUNGE
EXPRESS
Pod adresem: 3027 Milwaukee Ave., Tel. 384-2437
(tuż koło dawnej Teresa Restaurant)
RESTAURACJA i COCKTAIL LOUNGE EXPRESS
(dawniej na Central Park)
Słynna jest z tradycyjnych smacznych potraw kuchni Polsko Amerykańskiej po BARDZO NISKICH CENACH
Restauracja jest czynna siedem dni w tygodniu.
Właścicielka: LUDWIKA JURAS-SMITH Z RODZINĄ

Masakra Czarnych Nacjonalistów

Dar Es Salaam, Tanzania (UPI) — Agencja informacyjna Mozambiku podaje, iż liczba zabitych czarnych nacjonalistów zbiegłych z Rodezji być może przekroczy jeden tysiąc w wyniku ataku wojsk rodezyjskich na obóz Nayazonia. Rząd Rodezji informował wcześniej o przedsięwziętej akcji 9 sierpnia, celem której miała być likwidacja kwatery partyzantów. Podano wówczas iż zabito przeszło 300 nacjonalistów oraz stracono 4 białych żołnierzy.

Agencja twierdzi, iż znaleziono do tej pory 670 ciał, przy czym zaangażowani medycy twierdzą, iż liczba ta może wzrosnąć do tysiąca. Wiele ofiar utonęło w rzece podczas próby ucieczki oraz szereg rannych szukało schronienia w buszu, gdzie zmarło z braku opieki lekarskiej.

Ci, którzy ocaleli z pogromu twierdzą, iż w akcji po stronie rodezyjskiej brali udział zarówno biali jak i czarni żołnierze. Biali mieli pomalowane twarze na czarno, wszyscy natomiast mieli na sobie mundury wojskowych Mozambiku.

"Noce i Dnie" — Nagrodzone

Kinematografię polską reprezentował na XXVI Międzynarodowym Festiwalu Filmowym w Berlinie zachodnim film "Noce i dnie" według powieści Marii Dąbrowskiej. Film ten dostał nagrodę międzynarodowego stowarzyszenia krytyków filmowych "UNICRIT"; zaś aktorka Jadwiga Barańska, grająca w filmie główną rolę, zdobyła nagrodę aktorską zwaną "nagrodą Srebrnego Niedźwiedzia."

★ Praca Żeńska

SAMPLE MAKER

To work on fine knits and silk chiffon, with some hand work, for higher priced dresses. Prefer foreign training. Full or part time.

Call 663-1268

GENERAL OFFICE

Opening for a girl Friday, who likes working with figures and typing. Salary open. Paid holidays, vacations, medical plan and more. Modern office. Terrific boss. Nice North-West location.

5245 W. Grand Ave.
PRECISION ALLUMINUM FOUNDRY
637-0201

WOMEN

For lite Assembly Work in a clean air cond. plant. Will train. Profit sharing, free hosp., paid holidays and vac. Must speak English.

Apply in Person

AERONAUTICAL ELECTRIC
5656 Northwest Hwy.

Production Sewing Machine Operators

Several piece work and hourly openings.
Skokie location.

Call 676-3690 for information.

KOBIETY DO POPRAWEK

Wolimy doświadczone przy sukienkach. Na pełny czas, stała praca. Dobra zapłata, świadczenia i zniżka dla pracowników na towarach.

MUSZĄ ROZUMIEĆ PO ANGIELSKU

EVANS
36 S. State St.—13te piętro
Tel. 855-2160

★ MEBLE

Central Furniture
1348 MILWAUKEE
Polskie Kierownictwo zawiadamia, że W OKRESIE LETNIM CENY MEBLI i "APPLIANCES" ZOSTAŁY ZNIŻONE OTO PARĘ PRZYKŁADÓW TEGO, ILE OSZCZĘDZICIE
Korzystając z Tych Taniości

Komplet mebli do 3ch pokoi $288
Komplet mebli do bawialni włączając lampy ze stolikami $168
Komplety mebli do sypialni..$ 98
Łóżka piętrowe "bunk" lub "Hollywood" ..... $ 58
Kanapa i fotele $139
Kanapa rozkładana do spania $68
Radio-magnetofony $39.95
Materace $16.88
Komplety mebli do kuchni "dinette sets" ..... $ 46
Kuchnie gazowe (gas ranges) $128
Lodówki lub zamrażacze ("freezers") $148
Z 6 sztuk drewniane komplety do jadalni $348
Materace z podstawą sprężynową pełnego rozmiaru ..$ 68
Ochładzacze ("Air Conditioners") $110

Łatwe spłaty—Mówimy po polsku
Zgłaszajcie się do polskiego kierownika
p. Wiktora Kosmaczewskiego
Tel. 486-7838

★ Praca ★ Praca

EMPLOYMENT OPPORTUNITIES FOR EXPERIENCED

PRESS OPERATORS

LEADER PRESS ROOM

PRESS OPERATORS— SINGLE AND DOUBLE ACTION PRESSES

These positions are available on our 2nd and 3rd Shifts.

Applicants sought will plan and perform necessary set-ups and operations on various types of single and double action presses, to perform a wide range of blanking, punching, piercing, drawing, forming, embossing, notching, bending and similar press operations on a variety of sheet metal parts of various ferrous and non-ferrous metals and alloys. Excellent company paid benefits program.

Apply General Employment Office

INTERNATIONAL SILVER COMPANY
500 South Broad Street
Meriden, Conn.
An Equal Opportunity Employer M/F

- **PUNCH PRESS OPERATOR**
  Set up & operate. Exp. necessary.
- **RECEIVER**
  Experience necessary. Stock man duties. Driver's license necessary.
- **PART TIME/INVENTORY COORDINATOR**
  Experience necessary.
- **MACHINE SHOP OPERATOR**
  General shop work. Exp. necessary.
- **INDUSTRIAL ENGINEER**
  Experience necessary.
- **BUYER**
  Experience necessary.

5 days sick pay per year. 8 paid holidays per year. Free Blue Cross/Blue Shield.

Call: 489-5520

CAFETERIA WORKER

Small modern clean cafeteria, located Near North needs steady individual to make salads and do miscell. general duties.

Meals, uniform and good company benefits.
No Saturday or Sunday work — Hours 6:30 A.M. - 2:30 P.M.
For appt. call LOUISA PASURKA

VELSICOL CHEMICAL CORP.
341 EAST OHIO ST.
670-4553
An Equal Opportunity Employer M/F

EMPLOYMENT OPPORTUNITIES FOR EXPERIENCED SPINNERS

LEADER-SPINNER
$5.56 per hour

& SPINNERS
$5.18 per hour incentive

Will plan and perform a wide variety of hand and lathe operations to spin sterling, pewter, and other metals requiring various type chunks and set-ups on a wide variety of products.

Excellent company paid benefits program.

Apply General Employment Office

INTERNATIONAL SILVER COMPANY
500 South Broad Street
Meriden, Conn.
An Equal Opportunity Employer M/F

★ Praca Żeńska

COOK

Full time or part time.
Good pay and benefits.

Village Inn Pancake House
19838 S. Halsted
Chicago Heights, Ill.

Potrzebne Szwaczki

Doświadczone lub wyuczymy w szyciu na maszynie z pojedyńczą igłą i Merrow maszynie.
Zgłoszenia:
5238 W. Belmont Ave.
725-3354

MACHINIST OR MACHINIST APPRENTICE WANTED

Elk Grove Village area.
Good wages.
Overtime and other benefts.
439-5690

ALTERATIONS EVANSTON

Seamstress with experience on ladies better dresses, suits and coats.
5 day week, no eve's.
Free medical ins.
Call GR 5-6164
For appointment
RUTH McCULLOCH SHOP

POTRZEBNI MĘŻCZYŹNI i KOBIETY

Do Pracy w Fabryce
Muszą mówić choć trochę po angielsku.
Na pełen czas.
Dobra zapłata.
Pełne świadczenia firmowe.
Zgłoście się do
TED BRENKACZ
LENNON Wallpaper Co.
807 Fourth Ave.
Joliet, Illinois 60434
Tel. 815-727-9245

GENERAL FACTORY

Lite work.
Excellent working conditions.

NATIONAL PRECISION
2925 Lucy Lane
Franklin Pk., IL.
455-2884

OD WYDAWNICTWA DZIENNIKA ZWIĄZKOWEGO

Wszystkie ogłoszenia realnościowe w tym piśmie zgodnie z Federal Fair Housing Act z 1968 roku nie mogą zawierać żadnych wyróżnień, ograniczeń ani dyskryminacji opartych na rasie, kolorze, religii, płci, lub pochodzeniu narodowościowym — gdyż takie wyróżnienia są nielegalne.
Dziennik Związkowy nie może wobec tego świadomie przyjmować żadnych ogłoszeń które są niezgodne z tym prawem. Zawiadamiamy zatym naszych czytelników, że każde ogłoszenie realnościowe w tym piśmie daje zawsze równe szanse każdemu.

PUBLISHER'S NOTICE

All real estate advertised in this newspaper is subject to the Federal Fair Housing Act of 1968 which makes it illegal to advertise "any preference, limitation, or discrimination based on race, color, religion, sex, or nationality origin, or an intention to make any such preference, limitation, or discrimination."
This newspaper will not knowingly accept any advertising for real estate which is in violation of the law. Our readers are informed that all dwellings advertised in this newspaper are available on an equal opportunity basis.

★ Praca Męska ★ Praca Męska

HELP WANTED MEN
TURRET LATHE OPERATORS

Excellent Opportunity
For Experienced
TURRET LATHE OPERATORS
FOR JOB SHOP.
Overtime Available.
Steady Job and Good Pay.
Company Benefits.
Apply in Person at:

PRODUCTIGEAR INC.
1900 W. 34th Street
NEAR STEVENSON EXPRESSWAY

DIE MAKER STEEL RULE

Full & Part-Time
7 A.M.-8 P.M.
Good Pay & Benefits

Carda Products, Inc.
(Narragansett-Addison)
Call: 777-6336

Doświadczonych Maszynistów

Do frezarki i tokarki. Znajomość nastawiania i umiejętność czytania planów. Dużo nadgodzin. Dobre warunki pracy. Mówimy po polsku.

RAJNER QUALITY MACHINE WORKS, INC.
4517 W. Thomas 276-1760

REPAIRMAN

Musical instrument company needs person for repairs, with knowledge of electronics, gitars, brass, etc. Full time. salary, vacation, hospitalization, life insurance. Fringe benefits. Call
M. F. Gerybo from 10-2
254-8424

NEEDED MACHINE OPERATOR
Brown & Sharpe Job Shop

Must be experienced.
Good working conditions, good pay.
2360 N. ELSTON
Chicago, Ill. 60614

AUTO MECHANIC

We are looking for an experienced dealership mechanic familiar with AMC/Jeep repair. Top wages, good working cond., overtime, company benefits.

Call Rudy
749-3700
Berwyn AMC Jeep Inc.

★ Praca

KITCHEN HELP

4 evenings a week —
Thursday through Sunday —
5 p.m.-12 a.m.
GENNARO RESTAURANT
1352 W. Taylor
CH 3-1035—call 8 a.m.-4 p.m.

COOK

Experienced Cook for North Suburban Nursing Home.
Call 647-7444
Mrs. Aron

Praca w Milicji Wojskowej

PRACUJĄC "PART TIME"
W Milicji Wojskowej
możece zarobić do
$2,000 rocznie.

POTRZEBNI MĘŻCZYŹNI LUB KOBIETY
w wieku od 18 do 25 lat.
Wiele świadczeń.
"An equal opportunity employer"
Po informacje dzwonić od 5 do 8 wieczór
MR. WASILIEW,
694-3781

PANTRY HELP

Man or Woman
Full or part time.
Call Karen
for interview
986-5330
Between 10 and 2
Tues. thru Sat.
HINSDALE GOLF CLUB

Do Ogólnej Pracy
NA KOŃSKIEJ FARMIE
Wynagrodzenie,
mieszkanie i utrzymanie.
Dzwonić wieczorem
359-4800

INSPEKTOR

do sprawdzania wymiarów i oglądania (visual & dimensional checking) odlewów form. Wolimy doświadczoną osobę. Najwyższa zapłata i wszyskie świadczenia firmowe.

Musi mówić po angielsku.
FEDERAL DIE CASTING CO.
2222 N. Elston Ave.

ROBOTNIKÓW FABRYCZNYCH

Potrzebujemy dojrzałych solidnych robotników fabrycznych do pracy w przetwórni papieru w Elk Grove Village. Idealne warunki pracy w nowej ochładzanej fabryce. Muszą posiadać własny transport i mówić choć trochę po angielsku. Godziny od 7-3:30 poł.
SUN PROCESS CO.
593-0447

POTRZEBA 2 MĘŻCZYZN
Do Przetwórni Mięsnej
Może zarobić ponad $10,000 oraz nadgodziny.
J. R. KUZAS MEAT CO.
16615 S. Vincennes
South Holland, Ill.
928-8303

JANITORIAL CREW and NIGHT WATCHMAN

Evening hours. Office building. O'Hare area. Call NANCY:
824-0900

POTRZEBNY MĘŻCZYZNA
Do Ogólnych
Lekkich Prac w Fabryce
Doświadczenie w reperowaniu maszyn do szycia konieczne. W okolicy śródmieścia Chicago. Dzwońcie do Mr. Waterfall
943-2855

POTRZEBUJĘ pomocnika do obijania domów. — 545-0995.

MAIL ROOM CLERK AND MESSENGER
Paid weekly.
Downtown location.
MUST SPEAK ENGLISH
Call A. Bitterman
236-8350

COOK/BROILER

Experienced, full time, reliable.
Schaumburg.
885-0046

TAILOR WANTED

Must be able to make coats and slacks for custom fittings.
Call Mr. Conley at 778-9566 between 9:00 A.M. and 6:00 P.M.

★ Kontraktorzy ★ Kontraktorzy

WSZYSTKIE ODNOWY DOMÓW
SZYBKO — TANIO — SUMIENNIE — FACHOWO
• ROBOTY CIESIELSKIE • OBICIA ALUMINIOWE I INNE • DACHY • SCHODY • OKNA • WERANDY • PIWNICE • KUCHNIE • ŁAZIENKI • DODATKOWE POKOJE • FUGOWANIE • MALOWANIE DOMÓW ZEWNĄTRZ I WEWNĄTRZ • ROBOTA GWARANTOWANA
Dzwonić Do Znanego Kontraktora
Mike Dragowicz 588-6535

★ Pomoc Domowa

POWAŻNA MŁODA KOBIETA

Jako towarzyszka i gospodyni-kucharka dla starszej kobiety i syna. Zamieszkać. Własny pokój, łazienka. 5½ dni.
NAJWYŻSZA ZAPŁATA
DLA ODPOWIEDNIEJ OSOBY
Musi znać język angielski lub niemiecki.
Dom w Skokie.
Dzwonić po angielsku
869-1244 po 6 wiecz.

POTRZEBNA gospodyni do 3 dorosłych. Musi umieć gotować. Zamieszkać, własny pokój. Zachodnie przedmieście — Barrington. Dzwonić po 6 wieczorem: 382-1218..

POTRZEBNA kobieta do sprzątania. Konieczne trochę angielskiego. OR 5-4380.

LIVE IN HOUSEKEEPER

5 day week. Own room. Two children 2-5. References.
English necessary.
564-2133

GOSPODYNI

5 dni w tygodniu, od 2-7 wieczorem. Lekkie sprzątanie. Przygotowanie kolacji dla 13-to letniego chłopca i ojca. Najwyższa zapłata. Referencje. Północna dzielnica. Dzwońcie w jęz. angielskim
679-4430 lub 677-9218

CHILD CARE

Need help for children ages 8 mo. and 20 mo. Also help at meals, can live in or work on daily basis. 3 to 5 day. Salary negotiable.
Call 256-4057

CLEANING HELP — live in Tuesday through Saturday, $65. 256-0084. Little English.

★ Praca Męska

- **CHUCKING MACHINE SETUP MAN**
- **HOB MACHINE SETUP MAN**
- **CHUCKING MACHINE OPERATORS**
- **HOBBING MACHINE OPERATORS**

Experienced people needed for permanent 2nd shift.
Apply in Person
HOOF PRODUCTS CO.
6130 South New England
Chicago, Il.

DIE SETTER — OPERATOR

Brake press, punch press, shear,. Act as ass't foreman in metal working dept. 7 am. to 4:30 w/1 hr. ot. daily. Co. benefits.
HIRSH DISPLAY
Deerfield, Il.
272-8080

LAY-OUT — FITTER

Experienced in Structural and Miscellaneous Steel.
Day shift and overtime available.
Call MR. FISCHELL
Alert Steel Products Co.
375-9600

Folder Operator

On Cleveland & Baum Folders, also McCain Speed Stitchers.
Steady work. Good salary.
Company benefits.
Call WE 9-3374-5

CENY WZRASTAJĄ NAJLEPSZA OSZCZĘDNOŚĆ TO ZROBIĆ RAZ, A DOBRZE

Jako fachowcy wykonamy każdą małą czy dużą naprawą wewnątrz czy zewnąrz budynku najoszczędniej. Dzwońcie zaraz — zanim się rozpocznie pośpiech.
Również w nagłych wypadkach.

General Contracting Co.
4140 W. ARMITAGE
278-1525

★ Domy

MUROWANY bungalow, 4 sypialnie, garaż na 2 auta. Przez właściciela. 725-1258

PRZEZ WŁAŚCICIELA, jak nowy bungalow, natychmiast do objęcia, z 3 sypialniami, murowany. Wykończony basement. Gazem ogrzewany. Okolica Pulaski i 79-ej ulicy. 423-8509 lub 582-5812 English.

6 ROOM HOUSE FOR SALE

1½ baths, new garage, gas heat, w/w carpeting. Good condition.
Cash only
Call EV 4-0259

2 MIESZKANIOWY po 6 pokoi— 3 sypialnie w każdym. Jefferson Park — 545-7719.

POŁUDNIOWY-ZACHÓD, teren wypoczynkowo - rozrywkowy, 2-poziomowy, 3 sypialnie, łazienki, duży 2-autowy garaż. Przez właściciela. 839-5306, dzwonić po 5-ej.

★ Do Wynajęcia

3400 NORTH & 1100 WEST
Nice 4 rooms, 1 bedroom, corner apt., well kept building, 3rd floor. Will decorate. Stove and refrigerator. Adults, no pets. $155 per month. Available Oct. 1st.
DI 8-6632 or JU 8-7637

4 POKOJE — 2 sypialnie, piecem ogrzewane, 47 i Ashland. 247-0472

NOWOCZESNE 7 pokojowe mieszkanie, $160. Lokator sam ogrzewa. Duża szafkowa kuchnia i nowoczesna łazienka. Również 2 umeblowane pokoje $30 tygodniowo. 844 N. Greenview. Dzwonić HA 1-4681 lub 342-4376.

2 POKOJOWY "kitchenette" $26 tygodniowo lub $105 miesięcznie. AR 6-8785.

NA 2-IM, 5 pokoi, Wacławowo — dla 1-2 osób. — 725-6578.

★ Poszukuje Pracy

ELEKTROTECHNIK doświadczony poszukuje pracy. 736-7076.

★ INTERESY

WANTED PRODUCT, PATENT, CHEMICAL, COPYRIGHT OR?
Finance and Distribution Available.
436-0385

★ Naprawa TV

TELEWIZORY
Kolorowe, Czarno-Białe.
Naprawia
INŻ. PAPROCKI
Dzwonić między 12-7 wiecz.
545-6667 — Gwarancja.

★ Przeprowadzki

JUŻ ZA $20 przewieziemy twoje meble i towary. 2206 N .Milwaukee. Tel. 384-3322 od 10 do 6-ej lub wieczór 878-1162.

PODEJMĘ się przewozu ludzi, towarów, małe przeprowadzki. Dorywczo. Tel. 278-8762.

★ AUTA

CHEVROLET IMPALA 1971 — drzwiowy, ochładbanie. "power"-kierowanie i hamulce, Radial opony, $1,450, jak nowy, 342-2097

1971 OLDSMOBILE-Delta 88, — dwu-drzwiowy, "hard-top", "power kierownica i hamulce, ochładzanie. Biały vinylowy dach. $1,750. Tel.: 342-2097

★ ODZIEŻ

UŻYWANA odzież, wyczyszczona, jak nowa, nadająca się na wysyłkę. Niskie ceny. 2 sklepy Ann's Resale Shop: 3921 W. North Ave. i 3205 W. Armitage.

★ Psy

NIEMIECKIE 'wire hair pointers' AKC rejestrowane, nagrodzone, szczeniaki — dobre stróże. do polowania. — 383-4710.

★ Rozmaite

SPRZEDAM tanio nowe obuwie skórzane 9-9½, palto zimowe nowe i używane, bieliznę i inne rzeczy. — 276-1924.

Help Wanted Men

KEYSEATER

To Operate Keyseater And Broach
Also Do Sample Layout Work
For Gear Shop.

- **COMPANY BENEFITS**
- **STEADY WORK AND GOOD PAY**

Apply in Person at:

PRODUCTIGEAR INC.
1900 W. 34th Street
NEAR STEVENSON EXPRESSWAY

Niższą Stopę Procentową Przy Oszacowaniu Nieruchomości

Proponuje Taksator Powiatu Cook, Thomas Tully

Właściciele domów w całym kraju buntują się przeciw taksatorom, którzy oszacowują wartość budynków, zwiększając niejednokrotnie o 20 do 40 procent od poprzednio oszacowanej, aby ściągnąć większe podatki. W wielu stanach właściciele nieruchomości urządzają wiece, omawiając wspólny plan działania, a kierownik miejscowości w pobliżu East Lansing, Michigan powiedział, że miejscowy taksator poważnie obawia się zamachu na jego życie. W miejscowości tej oszacowano nieruchomości o 22 procent powyżej wartości ub. roku.

Taksator powiatowy Tom Tully opracował plan, aby zapobiec zwiększeniu podatków od nieruchomości o 75 procent. Według tego planu domy prywatne mają być oszacowane na 16 procent wartości rynkowej, zamiast obecnej stawki, 22 procent. Propozycję powyższą wysunięto gdy biuro taksatora rozpoczęło wstępne przygotowania do ponownego oszacowania wszystkich posiadłości realnościowych w powiecie Cook. Każdego roku oszacowuje się powtórnie jedną czwartą nieruchomości.

Tully powiedział, że jeżeli oszacuje się budynek na 22 procent wartości, podatki w Barrington, New Trier i Niles Townships zwiększą się do 60 procent. "Jeżeli obciążymy właścicieli nieruchomości takimi podatkami — mówi Tully — może to doprowadzić do buntu, a w ślad za tym do strajku podatkowego, jak to było w latach 20-tych, gdy właściciele zbuntowali się i zwlekali z uiszczeniem podatku.

Propozycje Tully przyjęto chłodno w Zarządzie Miejskim i Radzie Powiatowej. Zarówno radni, jak urzędnicy miejscy obawiają się że jeżeli propozycja ta wejdzie w życie, powiat poniesie straty. Tully twierdzi, że przeciwnie, podstawowa rata podatkowa nie zmniejszy się lecz zwiększy. Tully wyjaśnia w sposób następujący: każdą nieruchomość oszacuje się co cztery lata. Jeżeli, według obecnej procedury, dom jest oszacowany o 60 procent wyżej niż poprzednio, i jeżeli stopa podatkowa jest taka sama, podatek zostanie zwiększony także o 60 procent. Jeżeli natomiast dom jest oszacowany na 16 procent wartości rynkowej, właściciel będzie obciążony większym podatkiem, lecz zamiast 60 procent, zapłaci in 10 lub 20 procent.

Tully mówi, że trzeba zwrócić baczną uwagę na domy jednorodzinne, kondominia i domy o dwóch, 4-ch i najwyżej sześciu mieszkaniach, oszacowane, procentowo, na większe sumy niż zakłady przemysłowe i handlowe. W północno - zachodniej części miasta właściciele jednorodzinnych domów płacą po $3,000, $4,000 i $5,000 rocznie samych podatków od nieruchomości, co jest stanowczo za dużo. Typowy dom chicagoski — w południowej części miasta przy 79 ulicy, wybudowany w 1957 roku, oszacowano w 1966 na $5,241. W 1972 oszacowano tenże dom o 8 procent więcej, na $5,671, a w 1974 r. taksatorzy obliczyli wartość domu na $25,750. Podatek od tego domu wynosił w 1966 r. $404, w roku ub. $708, skok o 75 procent.

Według propozycji Tully, dom wartości $42,500 będzie oszacowany biorąc jako podstawę 16 procent, na $6,800. Podatek wyniesie $848, o 19 procent więcej niż poprzednio.

Stanowa Konstytucja 1970 roku zezwala na podział nieruchomości na różne kategorie i na użycie, przy oszacowaniu innych procentów od wartości rynkowej, wobec czego propozycja Tully może zostać przyjęta. W powiecie Cook budynki handlowe i przemysłowe są oszacowane na 40 procent wartości, domy apartamentowe (powyżej 6-ciu mieszkań) na 30 procent, oraz domy i place wakujące na 22 procent. Tully mówi, że 16 procent jest najmniejszą stawką dozwoloną przez Konstytucję. Propozycja musi być zatwierdzona przez Radę Powiatową. Przesłuchania rozpoczną się 9 września w budynku Rady.

Kobieta, 6 Dzieci Zginęło w Pożarze Budynku

Kobieta i sześć małych dzieci zginęło w niedzielę rano w pożarze mieszkania na zachodniej stronie miasta. Siódme dziecko odniosło obrażenia.

W pożarze w trzypiętrowym budynku pnr. 521 S. California zginęli: Catherine Owens, lat 39, czwórka jej dzieci, Dwayne, lat 6, Michael, lat 5, Darnell, lat 4, Shaunille, lat 3, i Myron Whitted, lat 2, i jego 5-miesięczna siostra, Latasha.

Nicole Owens, lat 6, udało się uciec, ale zwichnęła nogę kiedy spadła ze schodów.

Dwayne Owens zmarł w niedzielę wieczór w Szpitalu Powiatu Cook z powodu poważnych poparzeń. Zgon pozostałych stwierdzono w Szpitalu Mount Sinai. Nicole Owens została opatrzona i zwolniona ze szpitala.

Urzędnicy straży ogniowej podają, że pożar wybuchł w mieszkaniu na drugim piętrze, a następnie zajął dwa mieszkania znajdujące się na trzecim piętrze. Przyczyna pożaru nie została ustalona.

Zwłoki czterech dzieci zostały znalezione w mieszkaniu na drugim piętrze należącym do Owensów. Zwłoki piątego dziecka zostały znalezione na schodach pomiędzy drugim a trzecim piętrem.

Jak podają władze, rodzeństwem Whitted, zam. pnr. 1125 Wentworth, w Chicago Heights, opiekowała się matka Catherine Owens, Pauline, która nie doznała obrażeń w czasie pożaru.

Dziewięciu innych lokatorów budynku uratowało się skacząc z okien drugiego i trzeciego piętra.

Wyrządzone szkody są obliczane na $20,000.

CHICAGO — Siedmnastoletnia panienka Linda Marie Mueller z Elyria Ohio została 14 bm. koronowana, na "Miss Teen Queen USA". (UPI)

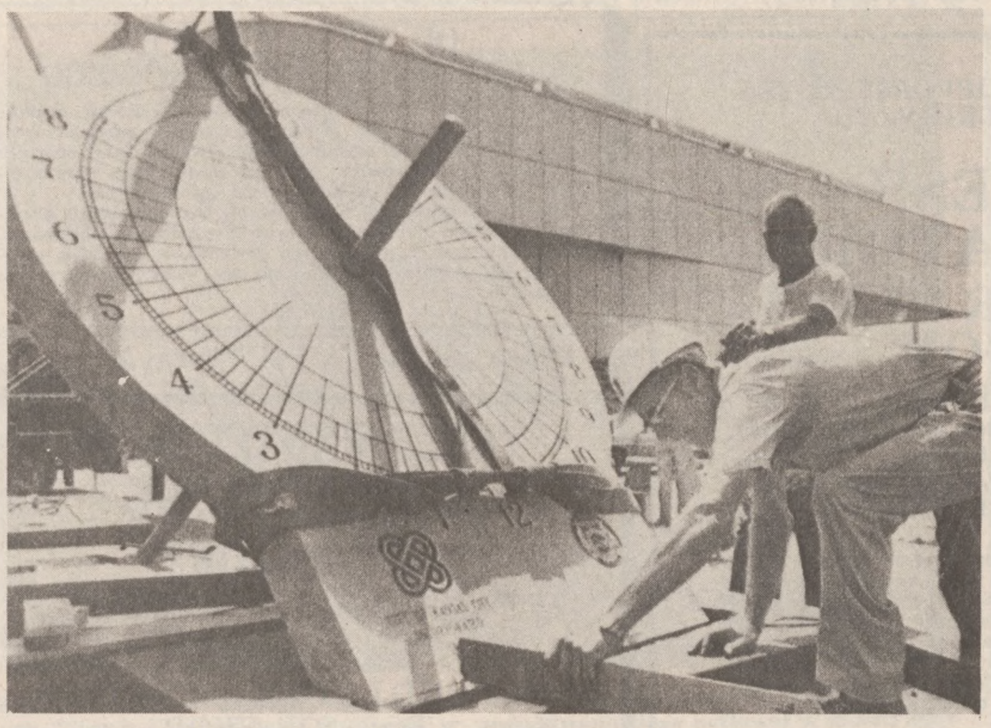

KANSAS CITY — Robotnicy kończą prace przy wielkim zegarze słonecznym przed Kemper Arena, miejscem Krajowej Konwencji Republikańskiej 1976, która rozpoczęła się 16-go sierpnia. (UPI)

45 Więźniom Powiatowym Odmówiono Badań Psychiatrycznych

Zlecenia badań psychiatrycznych zostały zignorowane w przynajmniej 45 wypadkach w więzieniu powiatowym podczas przeszło trzymiesięcznego okresu w którym dyrektor więziennictwa Winston E. Moore wprowadził zakaz opieki psychiatrycznej.

Łączna liczba zlekceważonych zleceń może być w rzeczywistości znacznie wyższa. Członkowie sztabu medycznego w kompleksie więziennym stwierdzają, że sfrustrowani zakazem Moore'a wyrzucili dziesiątki podobnych zleceń.

Zakaz w więzieniu mieszczącym 4,200 więźniów został wprowadzony podczas wielkanocnego weekendu i trwał przynajmniej do 29 lipca. Jak podają źródła więzienne, został po cichu cofnięty w kilka dni po samobójstwie 28 lipca, podejrzanego o morderstwo Andrew Phillipsa, lat 30.

Szczegóły śmierci Phillipsa zostały podane w Sun-Times po dwutygodniowych dochodzeniach. Phillips cierpiał na skizofrenię, a zakaz Moore'a odciął go od środków uspakajających i opieki psychiatrycznej. Kopie 45 zleceń psychiatrycznych uzyskano w czasie dochodzeń.

Inne dokumenty ujawniają dwa wypadki pobicia nerwowo chorych więźniów przez strażników więzienia.

W czasie wielkanocnego weekendu Moore, bez radzenia się swoich pomocników, nakazał przeniesienie ponad stu więźniów z oddziału psychiatrycznego do innych działów w kompleksie więziennym.

Phillips, który oczekiwał na rozprawę sądową w związku z morderstwem w 1972 r., podpalił swoją celę więzienną 28-go lipca. Stanowy prokurator Bernard Carey niedawno nadmienił, że Phillips prawdopodobnie zostałby uniewinniony.

4-go sierpnia dr. Lambert King, dyrektor medyczny Cermak Memorial Hospital, ośrodka opieki medycznej dla więzienia, formalnie oświadczył, że jest zaalarmowany śmiercią Phillipsa i zakazem Moore'a.

Policja Poszukuje 14-letniego Opryszka

Policja poszukuje 14-letniego przestępcę, który tasakiem ciężko poranił 8 - letniego chłopca sąsiadów. Andre Eagle, zam. pnr. 5243 S. Emerald Ave., przebywa w Tabernacle Community Hospital, gdzie założono mu przeszło 50 klamr aby powstrzymać krwawienie i zamknąć rany na głowie, plecach i rękach.

Policjant Joseph Curtin twierdzi, iż przyrodnia matka znalazła płaczącego i krwawiącego obficie malca w zaułku za domem. Policja nie ujawniła nazwiska przestępcy ze względu na jego niepełnoletniość.

RTA Stara Się o Zatwierdzenie Budżetu, Rozpoczęto Przesłuchy

Urzędnicy Rejonowej Władzy Transportacyjnej (RTA) podjęli wczoraj walkę na dwóch frontach w usiłowaniach utrzymania systemu publicznej transportacji w sześciopowiatowym rejonie chicagoskim w stanie wypłacalności.

Adwokaci RTA stawili się przed Stanowym Sądem Najwyższym chcąc dowieść, że budżet agencji na rok 1977 jest legalny pomimo, że został zatwierdzony dopiero 19 dni po rozpoczęciu się roku fiskalnego 1-go lipca.

Jednocześnie rozpoczęto publiczne przesłuchy z udziałem członków komisji RTA dotyczące planów podniesienia taryfy większości linii autobusowych i kolejowych w rejonie.

Stanowy prokurator generalny William J. Scott zaopiniował, że budżet został legalnie zatwierdzony, ponieważ legislatura nie uważała daty 1-go lipca za obowiązującą. Zaznaczył, że zatwierdzenie budżetu 19 dni po upływie terminu może zostać uznane za zgodne z przepisami.

Ponieważ budżet jest kwestionowany, komisja RTA nie wypłaciła subwencji na rok fiskalny 1977 żadnej z linii autobusowych i kolejowych w sześciopowiatowym rejonie.

Opóźnienie w wypłacie subwencji zmusiło niektórych podmiejskich urzędników do podjęcia wyjątkowych środków w celu zdobycia pieniędzy. Niektórzy grożą przerwaniem obsługi jeżeli sąd wkrótce nie podejmie decyzji.

Zatwierdzenie budżetu zostało opóźnione kiedy czterej podmiejscy członkowie komisji zablokowali przejście budżetu w usiłowaniu zmuszenia przewodniczącego RTA, Miltona Pikarsky, do ustąpienia. Podmiejscy członkowie uważali, że Pikarsky jest za bardzo oddany interesom miasta.

Spór został w końcu rozstrzygnięty i Pikarsky pozostał na stanowisku w zamian za szereg innych ustępstw, ale oficjalne zatwierdzenie budżetu nastąpiło dopiero po upływie wyznaczonego terminu.

Dwóch Nastolatków Zmarło Po Zażyciu Silnego Narkotyku

Dwóch nastolatków zmarło wskutek zażycia zbyt silnej dawki narkotyku. Trzeci przebywa w szpitalu w krytycznym stanie. Podczas gdy dwa departamenty policji prowadziły śledztwo odnośnie zgonów, przez 24 godziny nikt nie powiadomił ojca jednej ofiary. Barry Ogden, 48-letni mechanik, dowiedział się o śmierci swego 17-letniego syna Timothy za pośrednictwem domu pogrzebowego. Drugi zmarły został zidentyfikowany jako Mark Martin, lat 19. Daniel Hanlon, lat 17, został nieprzytomny przewieziony do szpitala.

Policja prowadzi śledztwo celem ustalenia ewentualnego związku pomiędzy wcześniejszą kradzieżą silnych środków uspokajających dla zwierząt a śmiertelnymi wypadkami. Kradzież w szpitalu dla zwierząt została wykryta przez woźnego (szpital ten mieści się niedaleko St. Charles, Ill.). Trójkę znaleziono w mieszkaniu w St. Charles. Barry Ogden twierdzi, iż syn jego mieszkał z rodzicami w Geneva i żył w bliskiej przyjaźni z Hanlonem. Timothy Ogden przerwał ostatnio edukację, nie ukończywszy szkoły średniej. Był on także niezatrudniony.

Policja w St. Charles unika jakichkolwiek komentarzy w sprawie, prowadząc dalsze dochodzenie. Twierdzi się jednak, że kradzieży dokonały 4 osoby, z których jedna najwyraźniej opuściła mieszkanie gdzie znaleziono zwłoki oraz jednego nastolatka w krytycznym stanie.

Śmierć ofiar najwyraźniej nastąpiła w kilka godzin po stwierdzonej kradzieży narkotyku. Policja szeryfa twierdzi, iż nakazano dokonania autopsji w celu ostatecznego zweryfikowania czy dwaj zmarli wskutek zażycia tego samego środka, który skradziono ze szpitala. Komisja koronera nie ma jednak wątpliwości, że sekcja zwłok potwierdzi dotychczasowe przypuszczenia.

$100 Milj. Wyniesie Koszt Ograniczenia Hałasu

Jaki Powodują Kolejki Elektryczne CTA

Ograniczenie hałasów, powodowanych kolejką elektryczną L, nie jest trudnym zadaniem, jak twierdzą eksperci, ale kosztowałoby to CTA $100 milj. Dwaj profesorowie uniwersytetu Illinois, Chicago Circle campus, badali sprawę hałasów powodowanych starymi wagonami kolejki i ustalili, że przy odpowiedniej zmianie szyn i zainstalowaniu specjalnych urządzeń wzdłuż torów oraz używaniu nowych wagonów, hałas można zredukować do minimum. W sprawozdaniu swym obaj profesorowie, Marshall Silver i Roland Priemer twierdzą, że przez zmniejszenie hałasu i uprzyjemnienie pasażerom jazdy kolejką, przyciągnie się więcej osób do korzystania z masowej transportacji. Badania obu profesorów finansowała federalna administracja masowej transportacji miejskiej (Urban Mass Transportation Administration). Profesorzy i ich asystenci badali hałas wewnątrz wagonów, na stacjach i na ulicach przylegających do torów. Po badaniach Silver i Priemer wydali następujące zalecenia, jakie doprowadziłyby do zmniejszenia hałasu: ulepszenie wagonów (koszt — $15 milionów), nowe instalacje na przystankach ($5 mln.) i $80 milionów na ulepszenie torów. Po dłuższym użyciu — mówi Priemer, zarówno szyny jak koła tracą pierwotną elastyczność. Można to porównać z powierzchnią autostrad, które co pewien czas wymagają naprawy. Priemer powiedział, że w obecnej sytuacji finansowej nie sugeruje wydania tak dużej sumy na zmniejszenie hałasu. Celem studiów było wykazanie, że można tego dokonać jeżeli będą odpowiednie fundusze. RTA rozważa tymczasem ewentualność podwyżki opłat za przejazdy autobusami i kolejką CTA o 5 centów (do 50 centów), z powodu trudności finansowych. Przedstawiciel CTA powiedział, że nie będzie komentował sprawozdania Priemera i Silvera, gdyż nie czytał go jeszcze. CTA podobno już stosuje specjalną maszynę do zlikwidowania hałasu.

Wypadki Drogowe

22 - letnia kobieta, matka dwojga dzieci, została zabita w niedzielę, gdy motocykl którym jechała uderzył w zaparkowany samochód i drzewo przed domem 2321 W. Belle Plaine.

Josie Baden, zam. 4159 N. Claremont, którą mąż uczył jazdy na motocyklu, straciła widocznie kontrolę. Baden jechała sama.

Napięcie Nie Maleje w Rejonie Marquette Park

Rzecznik ruchu zapoczątkowanego przez Martina Luthera Kinga oświadczył, iż organizacja zacznie starania aby otrzymać od władz miejskich pozwolenie na marsz przez Marquette Park w trzy kolejne soboty w miesiącu wrześniu.

W lipcu murzyńska organizacja zorganizowała w tej dzielnicy marsz, w wyniku którego doszło do wzrostu napięcia pomiędzy białymi i murzyńskimi rodzinami zamieszkałymi tutaj.

W sobotę ub. tygodnia policja zmuszona była interweniować kiedy — pomimo zakazu federalnego sądu — około 200 członków Martin Luther King Movement starało się przedostać do Marquette Park gdzie oczekiwał ich tłum zgromadzonych białych.

Kordony policji utrzymały dwie grupy osobno dopóki marsz nie został odwołany przy Damen i 71-sza ul. Aresztowano 29 osób, w tym 25 białych. Odpowiadać oni będą za zakłócanie porządku publicznego.

Władze miejskie nie chciały wydać pozwolenia na marsz, obawiając się gwałtownych zajść, tym bardziej, że na terenie parku w tej dzielnicy odbywały się młodzieżowe zawody sportowe. Sędzia George N. Leighton odmówił obalenia zakazu miejskiego.

Jonathan Siedlecki, wiceprezes organizacji Archer Heights Civic Assn., koalicji około 50 dzielnicowych organizacji w południowej i południowo - zachodniej części miasta twierdzi, iż grupa jego oponuje wobec podobnych marszów ponieważ osiągają one zupełnie odwrotny skutek od zamierzonego tj. pokojowego rozwiązania problemu i rozładowania rasowego napięcia w Marquette Park.

Siedlecki twierdzi, iż w czasie spotkania delegacji koalicji z mayorem Daleyem ustalono prowizoryczne plany wszczęcia rozmów z udziałem władz miejskich i przedstawicieli władz federalnych.

Pomimo incydentów rasowych na trasie przerwanego marszu, w sobotę i niedzielę lekkoatletyczne zawody odbywały się bez najmniejszych przeszkód. Wzmocnione patrole policyjne rozesłano w Marquette Park w ramach podjętych kroków zapobiegawczych.

Groźba Strajku w 23 Powiatowych Dystryktach Szkolnych

Dwie unie nauczycielskie ostrzegły w poniedziałek, że blisko 23 przedmiejskim dystryktom szkolnym w powiecie Cook grozi możliwy strajk nauczycieli jeżeli kwestia kontraktów nie zostanie wkrótce rozstrzygnięta.

Stanowy Związek Szkolnictwa (Illinois Education Assn.), reprezentujący głównie nauczycieli z przedmieść i z poza metropolii chicagoskiej wymienił 21 przedmiejskich dystryktów w powiecie Cook wśród 90 w stanie w których pertraktacje osiągnęły punkt krytyczny.

Stanowa Federacja Nauczycieli, rywalizująca unia reprezentująca nauczycieli w Chicago i wielu przedmieściach, wymieniła dwa duże przedmiejskie dystrykty, Proviso Twp. High School District 209 i Niles Twp. High School District 219, gdzie możliwość strajku jest szczególnie wysoka.

W międzyczasie, lokale IEA w Carbondale i Vandalia rozpoczęły strajk w poniedziałek, a nauczyciele w Springfield, również członkowie ISA, głosowali w niedzielę za strajkiem w środę, pierwszym dniu szkoły.

Curtiss Plott, sekretarz wykonawczy IEA, stwierdził, że kryzys finansowy spowodowany wetami gub. Walkera zwiększył możliwość strajku w rejonach gdzie możliwość ta byłaby minimalna gdyby nie akcja gubernatora.

Plott oświadczył, że 271 kontraktów pomiędzy dystryktami szkolnymi a lokalami IEA pozostaje nieuzgodnionych.

Powiat Cook posiada 143 przedmiejskie dystrykty szkolne do których uczęszcza 447,000 uczniów. Największym dystryktem w powiecie jest Chicago z ponad pół milionem studentów.

Przyczyny Zderzenia 2 Pociągów Kolejki CTA 9 Stycznia

Krajowa Komisja do spraw Bezpieczeństwa Komunikacji przedstawiła swój protokół odnośnie przyczyn zderzenia dwóch pociągów kolejki CTA dnia 9 stycznia br. W wyniku wypadku, jedna osoba została zabita, natomiast 380 odniosło rany. Protokół liczy 33 strony maszynopisu.

Motorniczy McKinly Ross, lat 35, nie zauważył znajdującego się przed nim pociągu, który zatrzymał się wskutek awarii przy stacji Addison. Ross oświadczył w czasie przesłuchań, iż oślepiony był blaskiem słońca tak że nie zobaczył przedniego pociągu dostatecznie wcześnie.

Komisja stwierdza w raporcie, że kierownictwo CTA nie jest wystarczająco konsekwentnie w przestrzeganiu i stosowaniu się do zasad bezpieczeństwa. Część personelu — była dosłownie zmieszana brakiem znajomości tych zasad.

George Krambles, dyrektor naczelny CTA zapewnia, iż szereg wniosków i rekomendacji komisji zostało już wprowdzonych w życie przez miejskie przedsiębiorstwo komunikacyjne w celu poprawienia sytuacji. Ross, w rezultacie dochodzenia przeprowadzonego niezależnie przez CTA, został zawieszony bez wynagrodzenia na okres 45 dni, a obecnie pracuje jako konduktor.

Jako bezpośrednie przyczyny zderzenia dn. 9 stycznia br., komisja wymienia:

— pociąg nadjeżdżający nie posiadał sprawnie działającego systemu automatycznego hamowania. System ten, zwany 'Automatic Train Control' działa samoczynnie i stanowi niemal całkowitą gwarancję przed tego typu zderzeniami;

— nie działały telefony w tymże samym pociągu. Centrala oraz załoga uszkodzonego pociągu kilkakrotnie usiłowały powiadomić telefonicznie nadjeżdżający pociąg o przeszkodzie;

— motorniczy jechał z nadmierną szybkością, przekraczającą limit 25 mil na godz.;

— personel CTA nie zatrzymał nadjeżdżajcego pociągu,

— ostrzegając motorniczego wcześniej, machając lub używając innych sygnałów ostrzegawczych wzdłuż trasy.

Po styczniowej katastrofie, zarząd CTA kategorycznie zabronił wykorzystywania do kursów — nawet w godzinach szczytowego nasilenia pasażerskiego ruchu — pociągów z wadliwym, automatycznym systemem hamulcowym lub też bez funkcjonujących telefonów.

Program Polityczny Demokratów

W środę 25 sierpnia Partia Demokratyczna w Illinois organizuje otwarte dyskusje na temat przedwyborczej platformy politycznej w Palmer House, State i Monroe w Chicago. Początek o godzinie 11 przed południem.

Wszyscy zainteresowani w przedstawieniu swoich wniosków przed komitetem partyjnym winni zgłosić się do Democratic State Central Committee Office w Chicago (nr. tel. (312) 372-1161).

Komitet przedstawi swoją proponowaną platformę (program polityczny) na stanowej konwencji demokratycznej, która odbędzie się 8 września o 7 wieczorem w Medinah Temple w Chicago.

Podpalił Auto Na Autostradzie

Mieszkaniec Michigan został zatrzymany przez policję pod zarzutem uderzenia samochodu na Tri - State Tollway, w którym znajdowało się siedmiu pasażerów, a następnie rzucenia zapałki na benzynę cieknącą z rozbitego baku auta.

Siedem osób w samochodzie, wszyscy mieszkańcy Indiany, odniosło obrażenia. Cztery osoby nadal znajdowały się w samochodzie kiedy auto zaczęło płonąć i zostali uratowani przez policję stanową i innych kierowców.

Aresztowany został James E. Superits, lat 22, z Wakefield, Michigan. Kaucja została ustalona na $57,000.