POGODA
Dziś słonecznie, temp. około 68 stopni F (20 C), wiatry wschodnie i południowo-wschodnie o sile od 8 do 15 mil na godzinę (13 do 24 km).
Jutro częściowo słonecznie, temp. około 78 stopni F (26 C).
Wschód słońca o godzinie 6:34 rano, zachód o 6:54 wieczorem.

Dziennik Związkowy
POLISH DAILY ZGODA

Published Since 1908
AN AMERICAN DAILY IN THE POLISH LANGUAGE — MEMBER OF UNITED PRESS INTERNATIONAL

KALENDARZYK
Dziś środa, 19 września — Gustawa, Konstancji.
Jutro czwartek, 20 września — Eustachego.
Pojutrze piątek, 21 września — Mateusza.

No. 186 Rok (Vol.) LXXI CHICAGO, IL., Środa, 19 Września (Sept. 19), 1979 Telefon wszystkich Biur 286-0141. 25c

PROGRAM RACJONOWANIA BENZYNY

Zasady Współpracy z Reżymem

Wolność i Pieniądze

Naila, NRF (UPI) — Dwie rodziny z Niemiec Wschodnich, które uciekły chałupniczego wyrobu balonem zdobyły w Niemieckiej Republice Federalnej nie tylko wolność, ale i pieniądze.

Natychmiast po ich wylądowaniu redakcja tygodnika "Stern" za $50,-000 kupiła wyłączność w przejęciu ich relacji o przygotowaniach i o samej ucieczce.

W czterech bankach zachodnio-niemieckich otwarte zostały konta, na które napływają z całego kraju pieniądze dla śmiałych uciekinierów. Sławny adwokat zaoferował — bez honorarium — opiekę i przewodnictwo dla obu rodzin w pokonywaniu zawiłości życia w kapitaliźmie.

Przywódcy tej śmiałej wyprawy 31-letni mechanik lotniczy Hans-Peter Strzelzik i jego przyjaciel 24-letni murarz Guenther Wetzel zewsząd otrzymują oferty zatrudnienia.

Mayor miasteczka Naila w Bawarii — Robert Strubel informuje, że do tymczasowej siedziby uciekinierów w kwaterze Czerwonego Krzyża napływają pieniądze, odzież, obuwie, zabawki dla dzieci i kwiaty.

Jezuita Skrytykował Jana Pawła II

Rzym(DP) — Włoski tygodnik "Espresso" zamieścił informacje o krytycznym nastawieniu wobec Papieża jezuickiego teologa, prof. Katolickiego Uniwersytetu w Waszyngtonie, ks. Charlesa Currana. Papież ma odwiedzić ten uniwersytet 7 października w czasie swej wizyty w Stanach Zj.

Opierając się na dwóch watykańskich, niewątpliwie z polecenia Papieża opublikowanych dekretach, ks. Curran zarzuca Janowi Pawłowi II powrót do statystycznej i hierarchicznej idei Kościoła.

Chodzi o ostatnio zrewidowaną przez kongregację Doktryny Wiary konstytucję papieskich uniwersytetów, według której wszyscy profesorowie i nauczyciele muszą być zatwierdzani przez Papieża, i o potępienie przez tę kongregację opublikowanej w USA książki o życiu seksualnym.

Zdaniem ks. Currana zarządzenia te pogwałciły swobodę teologów różnienia się w poglądach z Papieżem oraz wykazały zbyt małe zrozumienie Ojca św. dla potrzeby dopuszczenia w Kościele katolickim rozwodów i zaakceptowania stałych związków pomiędzy homoseksualistami. Pobłażliwy jezuita uważa tego rodzaju związki za moralnie dopuszczalne.

"Rozpruwacz" z York Spełnia Obietnicę

Bradford (UPI) — "Rozpruwacz z hrabstwa York," czyli nieuchwytny morderca kobiet, który ma na swoim sumieniu już 11 ofiar, zgodnie ze swoją zapowiedzią przesłaną kilka miesięcy temu do policji na taśmie magnetofonowej, zabił w pierwszych dniach września dwunastą ofiarę.

Policja znalazła na ulicy zwłoki 20-letniej studentki uniwersytetu Jane Leach, mające na ciele "znak firmowy," pozostawiony przez mordercę na ciałach poprzednich ofiar.

Nieuchwytny morderca-zwyrodnialec zawdzięcza swój przydomek mordercy sześciu kobiet w Londynie z zeszłego wieku, którego nazywano "Kuba rozpruwacz."

Obecny morderca w swoim magnetofonowym oświadczeniu przesłanym do policji zapewnił, że następna ofiara padnie z jego ręki "jeszcze w tym roku . . . prawdopodobnie we wrześniu lub w październiku."

Określił Episkopat Polski

Jednostronne Dążenie Do Normalizacji Stosunków

Londyn. (DP) — W Warszawie po 2-dniowych, pierwszych od wizyty Papieża w Polsce plenarnych naradach, Rada Episkopatu w obszernym komunikacie stwierdziła, że Kościół będzie gotów współpracować z państwem w wielu dziedzinach, ale oczekuje od państwa zaspokojenia podstawowych potrzeb Kościoła i wiernych w Polsce.

Episkopat podkreśla, że po historycznej pielgrzymce Jana Pawła II oczekiwał lepszego zrozumienia swej roli i swych potrzeb i lepszego ich zaspokojenia, po czym daje wyraźnie do zrozumienia, że dotychczas to nie nastąpiło.

Biskupi polscy są zwolennikami normalizacji stosunków z reżymem, co umożliwiłoby ściślejszą współpracę Kościoła z państwem w takich dziedzinach życia społecznego jak wzmocnienie rodziny, porządku socjalnego, poszanowania ludzkiego życia, trzeźwość, poszanowanie publicznej własności, zdrowie moralne i tworzenie podstaw akcentujących etyczną wartość sumiennej pracy. Ale skoro reżym nie wykazuje dostatecznego zrozumienia dla potrzeb

(Dokończenie na str. 5-ej)

Niebezpieczne Ulice Salvadoru

San Salvador, El Salvador. (UPI) — W ostatnich tygodniach Salvador stanowi widownię coraz częstszych zabójstw na tle politycznym.

W ciągu niespełna dwóch tygodni zginęło 15 osób.

Ostatni wypadek miał miejsce w miasteczku położonym w pobliżu stolicy Salvadoru.

Dwie kobiety, wyposażone w broń palną oddały strzały do policjanta.

Na jego mundurze znaleziono kartkę pozostawioną przez członków lewicowej grupy Farabundo Marti Popular Liberation Front.

Wkrótce potem, obydwie kobiety "rewolucjonistki" zostały zabite przez innego policjanta, podczas pościgu na ulicach miasteczka.

Tak jak i w innych przypadkach również tym razem kilku przechodniów odniosło rany i zadraśnięcia od przypadkowych kul.

Ambasador U.S. w Salvadorze zwrócił się do turystów amerykańskich o wstrzymanie wyjazdów do tego kraju ze względu na niebezpieczeństwo spowodowane niezwykle wrogą postawą wobec obywateli U.S.

Dotychczas zanotowano już kilka przypadków, w których zupełnie błache powody wywołały strzelaninę.

Kilka Amerykanów znalazło się w szpitalach.

Prawdopodobieństwo zranienia przypadkowymi strzałami zwiększa się z dnia na dzień.

W maju salvadorski żołnierz oddał kilka strzałów do samochodów ambasady amerykańskiej za "nie pełne" zatrzymanie się na znaku "stop".

Wydaje się, że wzajemne podejrzenia o przynależność do ugrupowań rebelianckich lub popieranie obecnego reżimu zwiększają ryzyko przebywania na ulicach.

Dziewiczy Rejs

Kraków (TP) — 51 "Fiatów" i 10 "Zastaw" płynących Wisłą z Warszawy do Gdańska zatonęło wraz z barką w okolicach Dobrzynia.

Był to dziewiczy rejs dwupokładowej barki z serii produkowanej w stoczni w Sandomierzu.

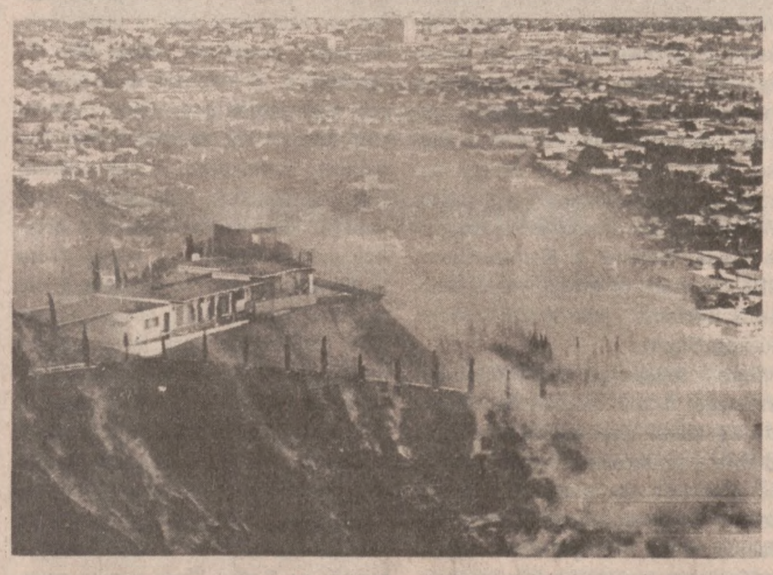

LOS ANGELES. — Płomienie zagrażają drogiemu domowi na wzgórzu Mt. Olympus, panującym nad Hollywood, Calif. Pożar krzaków zniszczył 18 domów, kilkadziesiąt innych poważnie uszkodził. (UPI)

Trzecia Wersja z Afganistanu

Islamabad (UPI) — Ostatnie depesze z Afganistanu podają trzecią wersję wypadków, które doprowadziły do zmiany w ekipie przywódczej tego kraju. Okazuje się, że prezydent Nur Mohammed Taraki ani nie ustąpił "ze względów zdrowotnych", ani nie został zmuszony do ustąpienie i lekko zraniony, ale został po prostu zastrzelony.

Krwawa rozprawa nastąpiła w czasie sesji Rady Rewolucyjnej, której 62-letni Taraki przewodniczył. Władowano w niego dziewięć kul i Taraki zmarł w kilka godzin później w szpitalu kabulskim.

Nie wiadome kto strzelał i kto był inspiratorem tego zamachu. Niepotwierdzone wiadomości z kół powstańców afgańskich mówią, że w czasie piątkowej rozprawy w pałacu prezydenckim zginęło około 100 osób.

Równocześnie z tych samych kół pochodzi wiadomość, że oddziały powstańcze odniosły znaczny sukces w potyczce z wojskami rządowymi w prowincji Pakytia.

Mini-Gorączka Złota w Australii

Sydney. (UPI) — Znalezienie przez turystę bryłki złota oszacowanej na $7,000 doprowadziło w rejonie pustynnego miasteczka Cue w zachodniej Australii do swoistej mini-gorączki złota.

Ludność miasteczka (330 mieszkańców) podwoiła się wskutek przybycia dziesiątków poszukiwaczy, głównie amatorów, koczujących w namiotach lub w przyczepach samochodowych.

W ciągu ostatnich dwóch tygodni poszczęściło się ponad 50 poszukiwaczom, którzy przy pomocy aparatów do wykrywania metali natrafili na złoto, spoczywające w ziemi na głębokości od 18 cali do dwóch stóp. Mieszkańcom Cue szczęście do tej pory nie dopisało, jakkolwiek twierdzą oni, że oddawna wiedzieli, że złoto znajduje się w okolicy.

Członkowie PLO Na Szkoleniu w Moskwie

New York (UPI) — New York Magazine opublikował wiadomości oparte na filmie dokumentalnym Herberta Krosney, mającego wkrótce ukazać się na ekranach telewizyjnych. Krosney, który przez dłuższy okres czasu przebywał na Bliskim Wschodzie utrzymuje, że setki członków PLO odbiera kilkumiesięczne intensywne treningi wojskowe w sowieckich jednostkach w Moskwie.

W ciągu ostatnich pięciu lat, utrzymuje autor filmu, jeden na 15 członków nieregularnej armii palestyńskiej przeszedł trening w Moskwie.

Autorzy artykułu skontaktowali się z biurem PLO przy O.N.Z. prosząc o komentarz na ten temat.

Rashid Amid, analityk palestyński potwierdził prawdziwość informacji, lekceważąc jednak jej znaczenie. "Należy to potraktować jak stypendium. Gdyby Palestyńczycy mieli dostęp do akademii militarnych w Stanach, prawdopodobnie przyjeżdżaliby tutaj na treningi" — powiedział R. Hamid.

Hamid określił wiadomości zebrane przez Krosney jako "wytwór nowej kampanii syjonistycznej", której celem jest powiązanie PLO ze Związkiem Sowieckim, dodając, że członkowie PLO odbierają również treningi w Chinach, Korei, Wietnamie, Algerii i "być może na Kubie".

Herbert Krosney podał również szczegółowe detale dotyczące sowieckiego programu treningowego w obozie Sanprobal, położonym w pobliżu miasta Simferopol nad Morzem Czarnym. Szkolenia, które przechodzą Palestyńczycy w tym ośrodku wojskowym obejmują umiejętności obchodzenia się z materiałami wybuchowymi, stosowanie broni chemicznej i biologicznej i inne instrukcje, które według Krosney'ego "w żaden sposób nie mogą być potraktowane jako zwyczajna pomoc polityczna".

Specjalne Wydanie

W związku z historycznym wydarzeniem jakim będzie wizyta Najwyższego Pasterza Jana Pawła II w Chicago, Redakcja "Dziennika Związkowego" przygotowuje specjalne wydanie, bogato ilustrowane, poświęcone Dostojnemu Gościowi. Specjalne wydanie w dwóch częściach ukaże się w piątek, 5 października, w dniu pobytu Ojca Św. w Chicago.

Organizacje i osoby pragnące wyrazić w specjalnym wydaniu swoje uczucia i powitać Przywódcę Duchowego świata katolickiego, muszą nadesłać teksty do działu ogłoszeń nie później jak 26 września.

Sprzedawcy i osoby pragnące nabyć więcej egzemplarzy specjalnego wydania muszą zawiadomić o tym dział cyrkulacji lub właściciela sklepu w którym kupują Dziennik, by Administracja zorientowała się o ile powiększyć nakład.

Uzasadniony Żal

Profesor Wiktor Zin, który bawił w Stanach Zjednoczonych, powiedział po powrocie, że jego wykłady i rysunki architektoniczno-krajobrazowe wzbudziły zainteresowanie.

"Młodzi ludzie, którzy nie znają Polski, popadali czasem w zachwyt. Na przykład nad snopkami, wyrażając żal, że w Stanach ich nie ma."

U.S. Popiera Zastrzeżenia Arabów

Washington (UPI) — Stany Zjednoczone zarzuciły Izraelowi wydawanie pozwoleń swoim obywatelom na zakupywanie prywatnych obszarów należących do Arabów a położonych w okupowanym rejonie Gazy i Przedjordanii.

Rzecznik Departamentu Stanu, Hodding Carter powiedział, że decyzja rządu izraelskiego jest sprzeczna z "duchem i zamiarami planu pokojowego". "Takie akcje doprowadzają do zwiększenia trudności i nieporozumień podczas negocjacji w sprawie pokoju na Bliskim Wschodzie" — powiedział przedstawiciel U.S. podkreślając, że wypowiedź swoją oparł na zastrzeżeniach zgłoszonych przez Egipt, który określił decyzję Izraela jako jeszcze jedną przeszkodę w osiągnięciu porozumienia.

Liderzy arabscy uznali postanowienie Izraela za kolejną próbę usunięcia Palestyńczyków z ich ziemi. Arabska rada miejska w Gazie wysłała listy protestacyjne do prez. Cartera, prez. Egiptu Anwara Sadata i sekretarza generalnego O.N.Z. Kurta Waldheima. W treści listu czytamy: "Posunięcie rządu izraelskiego oznacza pozbawienie Palestyńczyków ich praw, chęć zdobycia ich ziem i usunięcia ich stamtąd".

Mayor Nablus, Bassam Shaka zapowiedział podjęcie wszelkich kroków dla powstrzymania wykupowania ich ziemi przez ludność żydowską, "do czego nie mają prawa, jako że obszary te są własnością prywatnych właścicieli".

Oburzenie zostało wywołane niedzielną decyzją gabinetu Izraela, który po raz pierwszy od 1967 roku, roku objęcia kontroli nad Przedjordanią i rejonem Gazy, zezwolił swoim obywatelom na wykupywanie tych ziem.

Nixon w Chinach

Pekin. (UPI) — Ryszard Nixon przybył do Chin, kraju, który w 1972 roku był widownią jego dyplomatycznych triumfów. Po przyjeździe odbył dwugodzinną rozmowę z wicepremierem Deng Xiaopingiem, a następnie podejmowany był przez niego obiadem, w którym uczestniczyła garstka wyższych urzędników z chińskiego ministerstwa spraw zagranicznych.

W czasie spotkania z dziennikarzami Nixon powiedział, że dalsze zbliżenie Stanów Zjednoczonych i Chin jest dla obu krajów sprawą ich ocalenia.

Ponadto Nixon spożył lunch w restauracji na zaproszenie ministra spraw zagranicznych Huang Hua, a popołudnie poświęcił na zwiedzanie.

Ludzie z otoczenia Nixona mówią, że dziś będzie on przyjęty przez przywódcę partii i premiera Hua Guofenga.

Nixon kwateruje w tym samym domu gościnnym, w którym mieszkał wiceprezydent Walter Mondale w czasie swej ostatniej wizyty.

Jeszcze Jeden Skok

Londyn (UPI) Giełdy walutowe zanotowały jeszcze jeden skok zupełnie nieprzewidziany i wymykający się spod kontroli, gdy cena złota doszła w Hongkongu do $390 za uncję.

"Gorączka złota" jednak mija i nasilenie operacji giełdowych wyraźnie zmalało.

Opracowała Konferencja Obydwu Izb

Osiągnięty Kompromis Jest Do Przyjęcia Dla Prezydenta

Washington. (CT) — Wspólna komisja izby niższej i senatu osiągnęła wczoraj kompromisowe porozumienie, dające prezydentowi prawo racjonowania benzyny w okresach szczególnie ciężkich braków.

Zgodnie z porozumieniem kongresowi pozostawiono dwie możliwości odrzucenia planu racjonowania paliwa — w momencie kiedy prezydent przedstawi propozycję programu oraz wtedy, kiedy podejmie próby wprowadzenia go w życie.

Porozumienie nastąpiło po sześciu dniach negocjacji.

Sen. Bennett Johnston (D. La.) przewodniczący grupy senackiej biorącej udział w rozmowach określił osiągnięty kompromis jako "plan, który powinien zdać egzamin".

"Daliśmy kongresowi głos w sprawie racjonowania paliwa, jednak nie w takim stopniu, żeby miało to spowodować prawdziwe kłopoty.

Kiedy już wszystko zostanie powiedziane i opracowane, będziemy mieli program racjonowania benzyny, który z powodzeniem będzie można wprowadzić w życie w chwilach prawdziwych trudności" — powiedział Johnston.

Rep. John Dingell (D. Mich.), lider przedstawicieli izby niższej podkreślił zadowolenie z osiągniętego porozumienia, wyrażając nadzieję, że prezydent zaakceptuje je w takiej formie, w jakiej zostało opracowane.

Również przedstawiciele rządu biorący udział w sesjach stwierdzili, że Biały Dom przyjmie wersję ustawodawców.

Izba niższa zrezygnowała z wcześniejszych żądań dania prezydentowi całkowitej swobody w opracowaniu planu racjonowania benzyny.

Komitet, którego spotkania miały na celu rozwiązanie różnic między izbą a senatem w ustawach dotyczących racjonowania, głosował za przyznaniem kongresowi prawa odrzucenia programu przedstawionego przez prezydenta.

Prezydentowi pozostawiono jednak prawo weta, które z kolei mogłoby być zniesione poprzez głosowanie ⅔ członków obu izb kongresu, przeciwstawiających się wprowadzeniu planu w życie.

W momencie, kiedy prezydent będzie usiłował zastosować racjonowanie, kongres będzie miał prawo do nie dopuszczenia do tego poprzez weto którejkolwiek z izb.

Racjonowanie benzyny będzie można wprowadzić tylko wówczas, kiedy kraj dozna 20% spadku zaopatrzenia w paliwo.

Kompromisowa wersja przewiduje jednak możliwość wcześniejszego wprowadzenia planu na specjalną prośbę prezydenta.

Akcja taka wymagałaby jednak zgody obydwu izb kongresu.

Kennedy Ciągle Milczy

Washington (UPI) — Thomas O'Neil, długoletni przyjaciel i poplecznik polityczny rodziny Kennedy wyraził przekonanie, że sen. Edward Kennedy nie będzie ubiegał się o stanowisko prezydenta.

"Gdyby rzeczywiście brał taką możliwość pod uwagę, już w tej chwili rozpoczął by akcję mająca na celu zdobycie jak największej popularności, wiadomo jednak, że nic w tym kierunku nie robi, a więc, nie myśli o prezydenturze" — powiedział O'Neil o sen. E. Kennedy.

Nieco później tego samego dnia, senator zapytany czy jego przyjaciel opiera swoją opinię na jego postanowieniach, odpowiedział "nie," odmawiając jednak określenia swojej decyzji.

Wizyta Kardynałów Gantin i Marty

Kard. Bernardin Gantin, przewodniczący papieskiej Komisji "Justitia et Pax" i papieskiej Rady "Cor Unum" (pochodzący z Beninu w Afryce) przybywał w Polsce na zaproszenie kard. Franciszka Macharskiego, metropolity krakowskiego.

W Warszawie został on przyjęty przez kard. Stefana Wyszyńskiego, Prymasa Polski. Dostojny gość odwiedział następnie Gdańsk, Kraków i Częstochowę. Udał się również do Tarnowa i do Lipnicy Murowanej, rodzinnej miejscowości Matki Afryki, błog. Marii Teresy Ledóchowskiej. W Krośnie odwiedził klasztor Sióstr klawerianek, zgromadzenia założonego przez błog. Marię Teresę dla pracy misjonarskiej i charytatywnej w Afryce.

Kilkudniową wizytę złożył w Polsce również kard. Francois Marty, arcybiskup metropolita Paryża, który przybył do Polski wraz ze swym biskupem pomocniczym Georgesem E. Gilsonem. Kard. F. Marty brał udział w uroczystościach ku czci bł. Maksymiliana Kolbego w Niepokalanowie, uczestniczył w uroczystościach Wniebowzięcia NMP na Jasnej Górze, gdzie na zakończenie sumy pontyfikalnej odprawionej w obecności licznych pielgrzymów przybyłych z całej Polski oraz z wielu krajów Europy (w tym m. in. z Francji), wygłosił krótkie przemówienie. Z Jasnej Góry udał się do Krakowa, gdzie był gościem miejscowego metropolity kard. Franciszka Macharskiego.

Odwiedził również Wadowice, miejsce urodzin Jana Pawła II oraz teren b. obozu hitlerowskiego w Oświęcimiu-Brzezince, gdzie stwierdził m. in., iż dopiero teraz zrozumiał wypowiedziane tu przez Papieża słowa, że była to Golgota nowych czasów.

Take Your Pick!

Printed Pattern

4517

8-18 10½-18½

by Anne Adams

It's your lucky choice when you sew—have one or two new tops to tune into your favorite skirt and pants partners. Choose crisp cottons, rayon, semi-sheers.

Printed Pattern 4517: Misses Sizes 8, 10, 12, 14, 16, 18. Half Sizes 10½, 12½, 14½, 16½, 18½. Yardages in pattern.

$1.50 for each pattern. Add 40¢ for each pattern for first-class airmail and handling. Send to:

Anne Adams, Dept. 10, Polish Daily Zgoda, 243 W. 17th St., New York, NY 10011.

Print NAME, ADDRESS, ZIP, SIZE and STYLE NUMBER.

Clothing costs are going up, up, up! Save $$$, update your wardrobe with our NEW FALL-WINTER PATTERN CATALOG. Over 100 styles plus free $1.50 pattern coupon. Catalog, $1.

127—Afghans 'n' Doilies.....$1.50
129—Quick/Easy Transfers.....$1.50
130—Sweaters—Sizes 38-56.....$1.50
131—Add a Block Quilts.....$1.50

POLSKI WARSZTAT NAPRAWY AUT

Wszelkie reperacje. Kompletne malowanie.

NORTH STATE AUTO REBUILDERS

4446 W. North Ave./Ryszard Wieczorek

Tel.: 227-2020 lub 227-4600

POLSKIE BIURO INFORMACYJNE

Tel. 237-4776

Udziela porad i informacji w różnego rodzaju sprawach: prawnych, emigracyjnych, wizy, paszporty, zaproszenia, przedstawicielstwo prawne w Polsce. Dzwoń 24 godziny, 7 dni w tygodniu.

"TELEFON ZAUFANIA"

Wszelkie sprawy karne, cywilne, nieruchomości, uszkodzenia cielesne, rozwody, testamenty, spadki i podatki załatwia

RAYMOND WILDE

Adwokat

Dzwonić 7 dni w tygodniu

24 godziny 622-9121

Mówimy po polsku

POSTERS OF POPE JOHN PAUL II

Full color. 16 inch. x 20 inch. Heavy print, quality stock. $1 each. Minimum orders — 50. Free immediate delivery. Discount on large quantities. Send check or money order only to:

MAYWOOD GALLERY

50 MADISON STREET

MAYWOOD, IL. 60153

Pamiętaj, że wobec zmuszenia narodu polskiego do milczenia, "Dz. Związkowy" jest jego wolnym głosem.

Utrzymywanie Dobrego Stanu Zdrowia Za Pomocą Zabiegów Chiropraktycznych

Dr. Chester Wilk

Dobry stan fizyczny, lepsze funkcjonowanie strukturalne zapewniają odporność na choroby i słabości organizmu — to sekret dobrego zdrowia.

Zyjemy w zanieczyszczonym otoczeniu, oddychamy zanieczyszczonym powietrzem i ci z nas, którzy zaniedbują własne zdrowie mogą nabawić się przeziębienia, grypy, sinusitis, niestrawności, astmy, bólów głowy, bolów mięśni i t.p. Ponieważ większa odporność organizmu jest gwarancją lepszego stanu zdrowia, dlatego zabiegi chiropraktyczne mają tu szczególne znaczenie. Poprawa integralnej całości stosu pacierzowego za pomocą manipulacji chiropraktycznych, może przywrócić i utrzymać zdrowie w dobrym stanie. W swym programie dbałości o zdrowie, każda osoba powinna wziąć pod uwagę zabiegi chiropraktyczne.

Autorem tego artykułu jest Dr. Chester Wilk, lekarz-chiropraktor, (wykładowca i autor najgłośniejszej książki w języku polskim "Chiropraktyk Zabiera Głos"), który prowadzi biura pod następującym adresem — 5130 W. Belmont Ave., Chicago oraz w Park Ridge, Ill., blisko Touhy i Cumberland.

Celem umówienia, prosimy telefonować 725-4878. (Ogł.)

BODY WORK • TOWING • MECHANIK

Dzwoń po polsku, pytaj o Janusza.

•Tel: 276-6200 — 775-5540

Za darmo towing przy zleceniu na "Body Work", lub przy wymianie skrzyni biegów ($175 z "labor").

Największy na Northwest

MAJESTIC AUTO BODY

100% Gwarancji każda praca.

4240 W. Grand Ave.

Mówiąca po polsku dentystka

GRAŻYNA BAGIŃSKA, D.D.S.

zawiadamia o otwarciu prywatnej praktyki.

Dzwoń 7 dni w tygodniu 24 godziny po polsku lub angielsku.

2800 N. Milwaukee 227-0621

Jan Kłosek

Pierwsze Powstanie Śląskie

Po klęsce wojennej Niemiec w listopadzie 1918 roku, a następnie po bohaterskim i zwycięskim zrywie Wielkopolan i włączeniu Wielkopolski do ojczyzny — Slązacy nabrali głębokiej wiary w rychły powrót Ziemi Piastowskiej do odradzającej się Macierzy.

Lud polski na Górnym Sląsku dał temu wyraz w licznych patriotycznych manifestacjach oraz w wielkim ożywieniu organizacyjnym życia narodowego i jawnie zaczął się domagać przyłączenia Sląska do Polski. Wybuch powstania wielkopolskiego jeszcze bardziej wzmógł to dążenie i już w dniu 11 I 1919 roku zorganizował Komitet Wykonawczy Polskiej Organizacji Wojskowej z przewodniczącym J. Grzegorzkiem na czele. Po kilku tygodniach wytężonej pracy POW ogarnęło organizacyjnie teren całego Górnego Sląska, który podzielono na okręgi, pokrywające się z obszarem powiatów. W Poznaniu zaś utworzyła się Naczelna Rada Ludowa z Komisariatem NRL, na czele, do której wszedł Wojciech Korfanty, jako przedstawiciel Górnego Sląska.

Slązacy wstępujący do POW składali przysięgę, iż nie spoczną dopóki nie oderwą ziemi śląskiej zbrojną ręką od Prus i po sześciowiekowej niewoli nie przyłączą do Macierzy. Głęboki patriotyzm i bezgraniczne poświęcenie dla idei walki o przyłączenie Sląska do Macierzy wzrastało z dnia na dzień.

Najodpowiedniejszymi miejscami dla agitacji były huty i kopalnie. Tam, głęboko pod ziemią budziło się coraz więcej rycerzy, gotowych do walki o wspólną sprawę. Wkrótce też opanowano rady zakładowe na kopalniach i hutach. Większość peowiaków przeszła służbę frontową w pierwszej wojnie światowej i obeznana była z bronią. Broń dla przyszłych powstańców zdobywano od zdemoralizowanych żołnierzy **Grenzschutzu**, względnie ograbiano wojskowe magazyny niemieckie lub rozbrajano posterunki niemieckie.

Niemcy widząc ten wzrastający patriotyzm Slązaków zdawali sobie sprawę z tego, że Slązacy nie odstąpią od swoich świętych praw przyłączenia Sląska do Polski. Naczelne dowództwo niemieckich sił zbrojnych skierowało na Sląsk kilka dywizji i organizacje wojskowe jak: **Oberland, Aulock i Orgesch**, które nosiły wspólną nazwę **Grenzschutz**, oraz znienawidzoną **Sicherheitspolizei.**

Przewodniczący niemieckich związków socjalistycznych Hoersing został komisarzem rządu i stał się panem życia i śmierci na Sląsku. Wspólnie z gen. Hoeferem ogłosił stan wyjątkowy. W tych warunkach praca naszych działaczy była bardzo trudna. Naprężenie spowodowane prześladowaniami na Sląsku doszło do takich rozmiarów, że zdecydowano wybuch powstania na okres świąt wielkanocnych. Było to krótko po decyzji Wersalu, przyznającej Polsce cały Sląsk. W tych okolicznościach Komisariat NRL w Poznaniu sprzeciwił się wywołaniu powstania. Wkrótce po tym POW, widząc fałszowanie woli ludu śląskiego przez Niemców oraz dalsze jej prześladowanie, wyznaczyło wybuch powstania na drugi dzień Zielonych Swiąt. Jednak i tym razem odwołano rozkaz. Odwołanie to nie doszło do powiatu kozielskiego i oleskiego. Powstanie wybuchło tam w kilku miejscowościach i zostało szybko stłumione, a komendant powiatowy i wielu powstańców musiało się schronić w Piotrowicach na Sląsku Cieszyńskim.

Kiedy jednak zaczęto przyjmować do kopalń żołnierzy niemieckiego **Grenzschutzu** i kiedy następowały coraz częstsze masowe aresztowania polskiej ludności wybuchł w dniu 11 sierpnia 1919 r. strajk generalny, na który Niemcy odpowiedzieli krwawą masakrą w powiecie katowickim.

W tym czasie zwołano na dzień 18 sierpnia odprawę konemdantów powiatowych POW do Strumienia na Sląsku Cieszyńskim. Dwa dni przedtem jednak Miemcy aresztowali w Pawłowicach koło Strumienia Józefa Grzegorzka, szefa sztabu J. Bulę i innych kurierów. Tego samego dnia Maksymilian Iksal, dowódca grupy w Piotrowicach, wydał rozkaz do rozpoczęcia powstania w nocy z 16 na 17 sierpnia 1919 roku. Jako pierwsze ruszyły do walki oddziały POW powiatu rybnickiego i pszczyńskiego. Na wiadomość o wybuchu powstania Rada Polityczna i Wojskowa w Bytomiu wydała rozkaz do rozpoczęcia powstania we wszystkich innych powiatach. Na czele powstania stanął por. A. Zgrzebniok. W niedzielę dnia 17 sierpnia w powiatach pszczyńskim i rybnickim toczyły się zacięte walki. Powstańcy zaatakowali i zlikwidowali kilka niemieckich posterunków wojskowych oraz rozbroili baterię artylerii w Paprocanach. W nocy z 17 na 18 sierpnia powstanie rozszerzyło się na okręg przemysłowy, obejmując powiaty Tarnowskie Góry, Bytom, Katowice i Zabrze. Powstańcy znaleźli duże poparcie ze strony strajkujących robotników. Był to dzień największych sukcesów. W dniu 19 sierpnia trwały ostre boje w okręgu przemysłowym. Celem uratowania sytuacji niemieckie władze wojskowe we Wrocławiu skierowały na Górny Sląsk posiłki regularnego wojska i Niemcy zdołali zatrzymać ofensywę powstańców. Powstańcy musieli przejść do defensywy. Po wprowadzeniu do walki dalszych niemieckich jednostek bojowych, Niemcy zaczęli zdobywać zajęte poprzednio przez powstańców pozycje i wypierać powstańców ze Sląska. Po kilku dniach powstanie upadło. Walki toczyły się przeważnie bezplanowo i bez utrzymywania łączności z sąsiednimi oddziałami powstańczymi, brak bowiem było doświadczonych taktycznie dowódców. W wielu jednak wypadkach udało się powstańcom pobić oddzielne oddziały Grenschutzu przez zaskoczenie. Największe sukcesy odnieśli powstańcy w powiecie rybnickim i katowickim, gdzie zestrzelono jeden samolot niemiecki.

Powstanie załamało się jednak na skutek przeważających sił niemieckich. Powstańcy walczyli w bardzo niekorzystnych warunkach i przeciwko świetnie uzbrojonym oddziałom nieprzyjacielskim, które zresztą były uprzedzone o powstaniu w wyniku aresztowania przez Niemców kurierów i członków dowództwa przed wybuchem powstania.

Chociaż między peowiakami były niejednolite poglądy oraz niedociągnięcia a nawet błędy co do terminu i sposobu prowadzenia walk przeciwko Niemcom, to stwierdzić należy z największym uznaniem jedno, że w tych ważnych chwilach każdy bez względu na zapatrywania partyjne był przede wszystkim Polakiem i każdemu przyświecał jeden cel — oderwanie Sląska od Niemiec i przyłączenie tej ziemi do Polski.

Po upadku powstania wiele tysięcy powstańców i działaczy Sląskich schroniło się w Polsce, gdyż Niemcy po wprowadzeniu na terenie Górnego Sląska obostrzonego stanu wyjątkowego stosowali wobec Polaków krwawy terror, tym bardziej, że paragraf 4 pozwalał im rozstrzeliwać bez sądu każdego Polaka mającego przy sobie broń palną. Niemcy jednak dopuszczali się bestialstwa nie tylko w stosunku do Polaków posiadających broń, ale i w stosunku do ludzi niewinnych. Rozstrzeliwania, tortury i aresztowania stosowane były przez Niemców na skalę dotychczas nieznaną na Górnym Sląsku.

Dopiero dnia 1 października 1919 roku tysiące powstańców i śląskich uchodźców politycznych mogło powrócić na Sląsk — w wyniku polsko-niemieckiej umowy w sprawie wypuszczenia na wolność osób uwięzionych i przyznania wolności od kar.

Dziś, kiedy od tego bohaterskiego zrywu ludu śląskiego mija 60 lat, chylimy czoła przed tymi, którzy brali udział w pierwszym powstaniu śląskim i byli natchnieniem do dalszych walk w drugim i trzecim powstaniu śląskim. Pragniemy zarazem uczcić pamięć tych, którzy w czasie pierwszego powstania złożyli największą ofiarę krwi.

Ofiara bohaterów pierwszego postania utorowała drogę do zwycięskiego trzeciego powstania śląskiego, po którym w czerwcu 1922 r. cała południowa część Górnego Sląska powróciła po sześciowiekowej niewoli do Macierzy.

MIRROS

STAROKRAJSKA prawdziwa maść ŻYWOKOSTOWA Nr. 2 $2.95, silnie rozgrzewająca, doskonała na przeziębienie, na bóle muskularne, reumatyczne i artretyczne. Nr. 1, $2.95 doskonała na zwichnięcia, złamania, słuczenia, opuchlinę, podrażnienia skórne i złą cerę. Do nabycia w polskich aptekach. Wysyłamy przez pocztę opłacone czekiem, money order. Dodajcie 80 centów za jeden słoik, po 10 centów za każdy następny. Na C.O.D. i do Kanady zamówień nie przyjmujemy.

MIRROS MEDICINE CO.

1931 N. Keystone

Chicago, Ill. 60639

Henryk Sienkiewicz

Pan Wołodyjowski

83 (Ciąg Dalszy)

Ona spojrzała tylko na niego i poruszyła chrapkami, szepnąwszy jednocześnie:

— Prędko skoczym?

— Jeszcze czas! — odrzekł pan Michał.

A tamci gnali, gnali, jak szarak, który czuje psy za sobą. Już nie więcej jak pół staja dzieli ich od chaszczów, już widać wyciągnięte łby końskie z potulonymi uszami, a nad nimi twarze tatarskie jakby przyrosłe do grzywy. Są bliżej i bliżej. . . . Słychać chrapanie bachmatów, których wyszczerzone zęby i wytrzeszczone oczy świadczą, że idą takim pędem, aż im dech zapiera. . . . Wołodyjowski daje znak i płot piszczeli semeńskich pochyla się ku nadbiegającym.

— Ognia!

Huk, dym i jakoby wicher uderzył w kupę plewy.

W jednym mgnieniu oka wataha rozlatuje się na wszystkie strony, wyjąc i wrzeszcząc.

Wtem mały rycerz wysuwa się z gęstwiny, a jednocześnie podkomorska, przemyska i lipkowska, zamykając krąg koła, zganiają rozproszonych ku środkowi znów w jedną kupę.

Próżno ordyńcy szukają na pojedynkę wyjścia, próżno się kręcą, zabiegają w prawo, lewo, naprzód, w tył, koło już zwarte, więc i wataha zbija się mimo woli coraz ciaśniej, a wtem nadbiegają chorągwie i rozpoczyna się straszliwe łomotanie.

Zrozumieli grasanci, że ten tylko wyjdzie żyw z owego skrzętu, kto się przebije, więc choć bez ładu i każdy na swoją rękę, jęli się bronić z rozpaczą i wściekłością. Zaraz też z początku gęsto usłali pole, tak wielka była furia uderzenia.

Żołnierze, naciskając ich i mimo ciasnoty prąc konie naprzód, siedli i bodli z tą nieubłaganą a straszliwą wprawą, jaką tylko żołnierz z rzemiosła mieć może. Odgłos tuzania rozlegał się nad tym ludzkim koliskiem, podobien do odgłosu cepów bijących gromadnie a szybko w klepisko. Bito ordyńców i cięto przez łby, przez karki, przez plecy, przez łby, przez karki, przez plecy, przez ręce, którymi okrywali głowy, bito ze wszystkich stron, bez odpoczynku, bez pardonu, bez miary i zmiłowania. Oni też poczęli razić, czym kto mógł: handżarami, szablami, ów szczęką końską. Konie ich, spychane do środka, osiadały na zadach lub waliły się na wznak. Inne gryząc się i kwicząc wierzgały w tłoku, powodując nieopisany zamęt.

Po krótkiej walce w milczeniu wycie wyrwało się ze wszystkich piersi tatarskich; gniotła je większa liczba, lepsza broń, większa biegłość. Zrozumieli, że nie ma dla nich ratunku, że nie ujdzie nikt nie tylko z łupami, lecz nawet z życiem.

Żołnierz, rozgrzewając się stopniowo, grzmocił coraz potężniej. Niektórzy z rabusiów pozeskakiwali z kulbak pragnąc przemknąć się między nogami rumaków.Tych tratowały kopyta, a czasem żołnierz odwrócił się i sztychem z góry zbiega przeszywał; niektórzy padali na ziemię w tej nadziei, że gdy chorągwie posuną się ku środkowi, wówczas zostawszy na zewnątrz koła będą mogli ratować się ucieczką.

Jakoż kupa zmniejszała się coraz bardziej, bo z każdą chwilą ubywało ludzi i koni. Widząc to Azbabej zbił, o ile mógł, ludzi w klin i rzucił się całą siłą na semenów Motowidły pragnąc koniecznie rozerwać pierścień.

Lecz ci osadzili go na miejscu i wówczas rozpoczęła się rzeźba straszliwa. W tym samym czasie Mellechowicz, szalejąc jak płomień, rozerwał kupę i zostawiwszy jej połowę dwom towarzyskim chorągwiom, sam siadł na karki tym, którzy ścinali się z semenami.

Część wprawdzie rabusiów wymknęła się przez ów ruch w pole i rozleciała się po równinie jak stado liści, ale żołnierze z tylnych szeregów, którzy przystępu do bitwy dla zbyt małego miejsca znaleźć nie mogli, puścili się za nimi natychmiast, po dwóch, po trzech lub pojedynczo. Natomiast ci, którzy nie zdołali się wymknąć, szli pod miecz mimo zapalczywej obrony i kładli się pokotem jak łan zboża, który żniwiarze z dwóch stron żąć napoczną.

Basia ruszyła wraz z semenami, piszcząc cienkim głosem dla dodania sobie fantazji, bo w pierwszej chwili pociemniało jej nieco w oczach zarówno od pędu, jak z wielkiego wzruszenia. Dopadłszy też już nieprzyjaciela, widziała przed sobą z początku tylko ciemną masę, ruchliwą, rozkołysaną. Porwała ją nieprzezwyciężona chęć, by zupełnie zamknąć oczy.

Oparła się wprawdzie tej chęci, lecz i tak machała szabełką trochę na oślep. Ale krótko to trwało. Odwaga jej wzięła wreszcie górę nad konfuzją i zaraz przejrzała jaśniej. Naprzód dostrzegła łby końskie, za nimi rozpalone a dzikie twarze; jedna z nich błysnęła przed nią tuż, tuż; Basia cięła zamaszyście i twarz znikła nagle, jakby była widziałem.

Wówczas do uszu Basinych doszedł spokojny głos męża:

— Dobrze!

Głos ów nadzwyczajnej dodał jej otuchy, pisnęła jeszcze cieniej i poczęła klęski szerzyć z zupełną już umysłu przytomnością. Oto znowu szczerzy przed nią zęby jakaś straszliwa głowa o płaskim nosie i wystających policzkach: Basia mach! po niej! . . . Tam znowu ręka kiścień podnosi: Basia mach! po niej; widzi jakieś plecy w tołubie: sztychem w nie; za czym tnie w prawo, w lewo, wprost, a co tnie, to człek leci na ziemię zdzierając uździenicą konia. Basi aż dziw, że to tak łatwo.

Ale łatwo dlatego, że z jednej strony jedzie strzemieniem w strzemię mały rycerz, z drugiej — pan Motowidło. Pierwszy pilnie baczy na swoje kochanie — i to zgasi tak człeka jak świecę, to płytkim sztychem odwali ramię wraz z bronią, to czasem wetknie ostrze między Basię a nieprzyjaciela i wraża szabla wyleci nagle tak w górę, jakby była ptakiem skrzydlatym.

Pan Motowidło, żołnierz flegmatyk, pilnował drugiego boku mężnej pani. I jako pracowity sadownik idąc wśród drzew raz w raz odetnie lub pokruszy suchą gałęź, tak on raz w raz strącał ludzi na skrwawioną ziemię, walcząc z taką flegmą i spokojem, jak gdyby o czym innym myślał. Obaj wiedzieli, kiedy Basi samej pozwolić na natarcie, a kiedy ją uprzedzić lub zastąpić. (Ciąg Dalszy Nastąpi)

Prowincja Quebec

(CANADIAN Scene) — Amerykańska wojna o niezawisłość pociągnęła za sobą wielkie zmiany w kolonii Quebec. Nie były one spowodowane inwazją zrewoltowanych kolonistów, która została odparta lecz napływem ofiar tego konfliktu zbrojnego. Wielu z nich zwanych Lojalistami zbiegło do Kanady w czasie wojny i następnie po jej zakończeniu w 1783 r.

Różnili się, oni od franko-kanadyjskiej, rzymsko-katolickiej ludności Quebec językiej, religią i obyczajami. Te właśnie różnice stały się i są do dziś ważnym czynnikiem w życiu kanadyjskim pomimo iż z upływem lat w obu grupach zatarło się wiele charakterystycznych przeciwności.

Lojaliści stanowili mieszaninę pod wielu względami. Nie wszyscy z nich byli Anglikami, wszyscy jednak pozostawali wierni królowi angielskiemu i nie chcieli zgodzić się na oderwanie brytyjskich terytoriów w Płn. Ameryce od Korony. W wielu przypadkach ta ich wierność kosztowała ich wiele. Byli traktowani jako zdrajcy przez pozostałych kolonistów, zabierano im wszystko, często po prostu mordowano. Ci, którym udało się zbiec do Kanady, byli to w większości doświadczeni pionierzy w zagospodarowywaniu dziewiczych obszarów, pełni energii i poczucia osobistej niezależności. Oni to w znacznej mierze właśnie ustalili charakter Kanady, specjalnie jeżeli chodzi o Quebec.

Osamotnienie Francuskiej Kanady

Znaczna część Lojalistów osiedliła się na obszarach dzisiejszych prowincji nadmorskich i na Półwyspie Niagara oraz na terenach, położonych na płn. od jeziora Ontario. Niewielkie ich grupy zamieszkały na wsch. obszarach Quebec jednak pomimo to udało się im w znacznym stopniu wpłynąć na rozwój tej prowincji.

W swych oryginalnych koloniach Lojaliści byli przyzwyczajeni do rządów parlamentarnych w myśl tradycji brytyjskich. W szybkim czasie zaczęli się więc domagać ich w swym nowym kraju osiedlenia.

Quebec rozciągał się wówczas na zach. od Wielkich Jezior. Lojaliści, którzy osiedlili się na jego obszarze spodziewali się, iż w przypadku utworzenia w Quebec rządów demokratycznych zdołałą uzyskać przewagę i dominujący głos nad ludnością franko-kanadyjską. Constitutional Act z 1791 r. wydany przez Anglię podzielił terytorium Quebec na dwie kolonie, zwane Górną i Dolną Kanadą. Dolna, obecna prowincja Quebec, była w większości zamieskała przez ludność pochodzenia francuskiego. Górna, obecnie Ontario, przez Lojalistów, posługujących się językiem angielskim.

Walka Językowa Rozpoczęła się Dawno

Constitutional Act przewidywał parlamenty dla obu kolonii. W Dolnej Kanadzie wybrano Legislative Assembly, składające się z 50 członków i ustanowiono Legislative Council i Ex; ecutive Council. Ta ostatnia pełniła rolę doradcy gubernatora. 9 z 16 członków pierwszej Legislative Council mówiło językiem angielskim 5 z 9 członków Executive Council także. W wybranym jednak Assembly 36 członków było franko-Kanadyjczykami i tylko 14 mówiących po angielsku.

Na pierwszym posiedzeniu Assembly większość jego członków zażądała prowadzenia obrad w języku francuskim. To pociągnęło za sobą powstanie nieporozumienia, ponieważ olbrzymia większość kupców w Montrealu posługiwała się językiem angielskim. Twierdzili oni, iż franko-Kanadyjczycy będą blokowali gospodarczy rozwój kolonii. Pierwsi z nich byli zdania, iż Assembly nie posiada kontroli nad Legislative i Executive Councils, które są antyfrancusko nastawione i że cała forma rządów nie reprezentuje zasad parlamentaryzmu brytyjskiego.

Te początki rządowej reprezentacji Quebec miały miejsce w czasie Rewolucji we Francji, przewrót ten jednak nie wywarł większego efektu w nowej kolonii. W okresie 30 lat ustanowienia reżymu brytyjskiego połączenia jej z Francją były jedynie fragmentaryczne i kler Quebec, obawiający się zwiększenia antyklerykalizmu we Francji, stał się poważną podporą łagodnej i tolerancyjnej formy rządów brytyjskich. Gdy Stany Zjednoczone wypowiedziały w 1812 r. wojnę Wielkiej Brytanii i gdy Amerykanie zaatakowali Kanadę pewni, iż mieszkańcy jej staną gremielnie po stronie "oswobodzicieli", franko-Kandyjczycy w olbrzymiej większości stanęli oporem i wyrzucili napastników z terenu Kanady.

Wczesny Rozwój Kanady

Wczesne lata Dolnej Kanady były bardzo pomyślne. Utworzenie Stanów Zjednoczonych odcięło Wielką Brytanią od możności zaopatrywania się w nich w maszty dla statków. Bardzo poprzednio czynna Royal Naval zaczęła się więc zaopatrywać w nie w Kanadzie. Ottawa i St. Lawrence Valleys stały się nie tylko ich dostarczyczielami ale również i wszelkiego rodzaju innych materiałów drzewnych. W rezultacie na rzece św. Wawrzyńca powstały liczne stocznie okrętowe.

Gdy w 1793 r. wybuchła wojna pomiędzy Anglią i rewolucyjną Francją po raz pierwszy rozpoczęła się wysyłka zboża z Kanady do pierwszej z nich Handel ten wzrastał coraz bardziej w czasie długoletnich wojen napoleońskich jak również i dostawa innych środków żywnościowych. Pociągnęło to za sobą wzrost dobrobytu i stabilizacji gospodarczej i Kanadyjczycy głusi byli na wszelkie apele i wezwania republikańskich Amerykanów w 1812 r.

William Stewart

Zamiast Narkotyków

Somersville, Mass. (UPI) — Dwóch mężczyzn zaopatrzonych w broń palną napadło na aptekę Henry Marmera żądają wydania pieniędzy i narkotyków.

W sklepie znajdowało się 5 klientów.

Bandyci zagrozili wszystkim śmiercią w przypadku odmowy spełnienia przez farmaceutę ich żądań.

Nie tracąc zimnej krwi Marmer natychmiast spełnił ich prośbę, wydając zamiast narkotyków środki uspakajająco-usypiająco zmieszane z trutką na szczury.

Chemikalia niemal błyskawicznie podziałały na jednego z napastników, który tracąc władzę w członkach upadł na podłogę.

W niedługim czasie, drugi otumaniony środkami usypiającymi odłożył pistolet i nie przejmując się zagrożeniem pozostał w bezruchu na krześle.

H. Marmer tymczasem wezwał policję, która odwiozła bandytów do szpitala, gdzie poddano ich płukaniu żołądków.

Jay Queeney i Mark Schultz będą odpowiadali za napad z bronią w ręku i porwanie.

Kolejny Gwałt w Budynku Miejskim

27-letnia kobieta została pchnięta nożem i zgwałcona, a jej 8-letnia córeczka zmuszona do uczestniczenia w akcie seksualnym w budynku mieszkalnym należącym do miast przy ulicy State na południu Chicago.

Sprawcą gwałtu jest 20-letni Harry Minniefield, mieszkający w tym samym domu, który przyszedł do mieszkania ofiary pod pretekstem skorzystania z telefonu. W mieszkaniu znajdował się także przyjaciel poszkodowanej, który był bezradny wobec całej sytuacji.

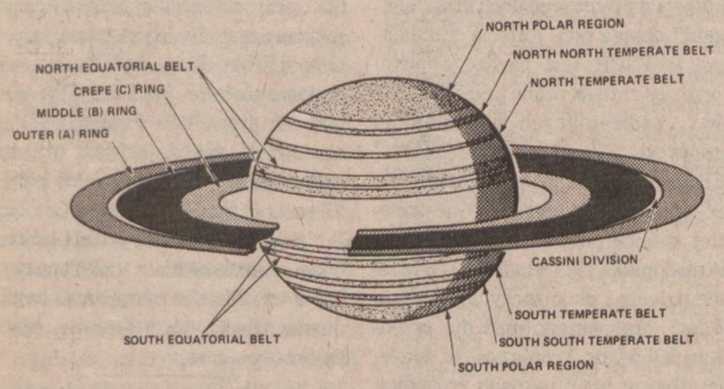

MOUNTAIN VIEW, KALIFORNIA. — Powyższy rysunek jest schematem planety Saturn i jej pierścieni. W tym tygodniu po raz pierwszy w historii pojazd z Ziemi przeleci w pobliżu systemu planetarnego Saturna. Pionier II wystrzelony 6½ roku temu zbliży się do Saturna maksymalnie 9 września. Niewiele jest wiadomo o planecie, która już od wieków fascynowała poetów i naukowców. (UPI)

CHICAGO. — Kiedy Mary Conrad miała 15 lat postanowiła zostać prawnikiem, chociaż pozbawiona była wszystkich czterech kończyn. Marzenie to się spełniło i Mary Conrad jest obecnie profesorem w szkole prawa uniwersytetu DePaul. (UPI)

Wspomnienie Wspólnej Tragedii

Korespondent tygodnika "Time," Stefan Kanfer, towarzyszący grupie członków powołanego przed rokiem przez prezydenta USA komitetu doradczego ds. pamięci o zagładzie, w podróży do Polski i innych krajów europejskich, zebrał wiele wypowiedzi jej uczestników na temat przebiegu wizyty. Większość oświadczeń dotyczy pobytu w Polsce — na terenach warszawskiego getta, w Treblince i w Oświęcimiu-Brzezince.

Nowojorski przemysłowiec, Benjamin Meed powiedział S. Kanferowi, że: przeżył czas zagłady dzięki "przeszmuglowaniu" go przez Polaków z warszawskiego getta."

Do dziś słyszę — powiedział Meed — słowa ostatniego rozkazu wydanego nam wszystkim: pamiętaj (ten wyraz powiedział on po polsku), nigdy nie zapomnij i nie przebacz. . . . Pamiętam też przez całe życie o swym długu wobec polskich obywateli, którzy mnie i mego ojca przechowywali przez rok po wyprowadzeniu z getta."

Podobne wspomnienie z Polską wiąże Isaaca Goodfrienda z Atlanty

I. Goodfriend — pisze "Time" — powrócił do Polski, pamiętając, że został uratowany przez polskich rolników, których w czasie tej podróży odwiedził i którym serdecznie podziękował.

Tragedię więźniów wielu narodowości w obozie oświęcimskim przypomniała na łamach "Time" Hanah Rosensaft, stwierdzając, że w Polsce przechowuje się wszystkie ślady zbrodni i wszelkich przestępstw faszyzmu popełnionych na niewinnych ludziach.

Przewodniczący delegacji i jednocześnie komitetu doradczego prezydenta USA ds. pamięci o zagładzie, pisarz Elie Wiesel ze wzruszeniem opowiedział o odnalezieniu na jednym z warszawskich cmentarzy nagrobka przedstawiającego umierającego człowieka z granatem w dłoni. Był to dla E. Wiesela symbol najbardziej tragicznej walki prowadzonej w getcie. Elie Wiesel powiedział też, że: "w rozmowach z przedstawicielem władz Polski grupa komitetu osiągnęła porozumienie w sprawie szerokiej wymiany dokumentów i opracowań dotyczących zbroni hitlerowskich popełnionych na ludności żydowskiej w czasie II wojny światowej."

"Dokumenty te — mówił E. Wiesel — nie mają już dla nas tylko historycznego znaczenie. Nie chcemy tylko pamiętać, ale też ostrzegać. Obecnie, kiedy słyszymy słowo "zagłada," to brzmi ono też jak zapowiedź słowa atom. Jeśli więc nie chcemy nowej zagłady, to powinniśmy patrzeć w przeszłość i wyciągać z niej wnioski dla przyszłości. Mamy nadzieję, że nasza misja była początkiem lekcji, aby przyszłość nie była sądem ostatecznym."

Apel Fundacji Kopernikowskiej

Społeczeństwo nasze uznało potrzebę stworzenia Polskiego Ośrodka Kultaralno-Społecznego. Został już nabyty budynek przy 5216 W. Lawrence Ave.

Chcąc przystąpić do przebudowy domu stosownie do naszych potrzeb, musimy szybko spłacić raty bankowe i zdobyć odpowiednie fundusze.

Wśród wiele inicjatyw podejmowanych przez Fundację Kopernikowską jedna inicjatywa zdaje się być bardzo łatwą.

Tworzymy przy Fundacji KLUB STUDOLAROWCÓW, chcemy zdobyć 10,000 członków — pojedyńczych rodzin, organizacji i osób indiwidualnych. Członkiem klubu zostaje każdy kto wpłaci $100 (nawet ratami).

W Chicago i okolicy napewno mamy 100,000 Polaków, których stać bez uszczerbków dla własnych finansów, na taki jednorazowy dar dla Polonii. Niech dołączy się z tego tylko 10 procent, czyli 10,000, mamy więc już milion dolarów.

Czeki i money ordery prosimy przesyłać na:

COPERNICUS FOUNDATION
4847 N. Milwaukee Ave.
Chicago, Ill. 60630
Telefon: 777-8898

Fundacja Kopernikowska

Zebranie Oddz. Gdańsk Ligi Morskiej

Zebranie Oddz. Gdańsk nr 50 Ligi Morskiej odbędzie się w środę, 19 września, o godz. 7:30 wiecz., w sali Rainbow Gardens, 1425 W. 51 ul.

Są ważne sprawy do omówienia, m.in. najbliższy bankiet. — H. Pukała, prez. S. Wierkus, sekr.

Posiedzenie Federacji Polonii Amerykańskiej

Powakacyjne posiedzenie Federacji Polonii Amerykańskiej odbędzie się w czwartek, 20 września, o godz. 7:30 wiecz., w sali Copernicus Center, 3160 N. Milwaukee. Są ważne sprawy do omówienia, wszyscy delegaci proszeni są więc o liczne przybycie. — E. Plusdrak, prez.

Z Życia Organizacyjnego Z.N.P.

Zebranie Stow. Domu Młodzieżowego Okręgu 13 ZNP

Zebranie Stowarzyszenia Domu Młodzieżowego Okręgu 13 ZNP odbędzie się w niedzielę, 23 września, o godz. 1 po poł., w sali Moskala, 5639 N. Milwaukee Ave. Obecność wszystkich członków pożądana.

Posiedzenie Gminy 178 ZNP

Powakacyjne posiedzenie Gminy 178 ZNP odbędzie się w poniedziałek, 24 września, w sali SPK, 3242 N. Pulaski, o godz. 8 wiecz.

Delegaci i delegatki proszeni są o liczne przybycie, ponieważ jest wiele spraw do załatwienia. Posłowie zdadzą także sprawozdanie z ostatniego Sejmu ZNP. — A. Moll, prez.; S. Wądołowski, sekr.

Zebranie Grupy 1792 ZNP

Zebranie Tow. Miłość Ojczyzny, Grupa 1792 ZNP odbędzie się w czwartek, 20 września, o godz. 7:30 wiecz., w sali SPK, 3242 N. Pulaski.

Sekr. finansowy A. Pestrak będzie przyjmował składki od godz. 7 wiecz. Na zebraniu przedstawionym zostanie m.in. sprawozdanie z 38 Sejmu ZNP. — L. Żak, prez.; M. Ogarek, sekr. prot.

Posiedzenie Tow. Wierność

Tow. Wierność, Grupa 2927 ZNP odbędzie miesięczne posiedzenie w środę, 19 września, w Cornell Parku przy 51-ej i Wood, o 7 wiecz.

Zarząd apeluje o przybycie, albowiem są ważne sprawy związane z 40-leciem Grupy. Bankiet odbędzie się 6 października 1979 r., w sali Rhine Post 2729 V.F.W. Hall, 5858 Archer Ave. Obiad o 7:30 wiecz. — Melania Winiecka, prezeska; Marie Pawlikowska, sekr. prot.

Echa 14-go Walnego Zjazdu Ligi Morskiej w Ameryce

Walny Zjazd Ligi Morskiej w Ameryce, 14 z kolei, odbył się w dniach od 1 do 3 września w Sheraton Midway inn. 5400 S. Cicero Ave. w Chicago.

Delegacje sejmowe powitał dyrektor Zarządu Głównego Ligi Morskiej w Ameryce i przewodniczący komitetu przedsejmowego. W krótkim przemówieniu otworzył on sejm i życzył delegatom owocnych obrad.

Na przewodniczącą sejmu do czasu wybrania prezydium 14 Walnego Zjazdu powołał on prezeskę Annę Prusak. Prezydium Zjazdu wybrane zostało w następującym składzie: Stefania Cichowska, prezeska Oddziału Sobieski nr 57 L.M.A. — przewodniczącą; Julian Krasnodębski, dyrektor Zarządu Głównego L.M.A. na stan New York i New Jersey — wiceprzewodniczący.

W niedzielę, 2 września odbyła się uroczysta Msza św. w kościele Najświętszego Serca Pana Jezusa przy 4600 S. Wolcott. Wzięli w niej udział wszyscy delegaci w mundurach. Mszę św. celebrował ks. Nowak z klasztoru Munster w Indiana. W czasie wygłoszonego kazania wspomniał on o celach Ligi Morskiej, zachęcając obecnych do dalszej owocnej pracy na rzecz organizacji, która przyczyni się do rozrostu jej szeregów.

Następnie odbył się bankiet sejmowy. Mistrzem ceremonii był W. Pula, prezes Okręgu nr 7 L.M.A. i Oddziału Ster nr 46 L.M.A. Inwokację wygłosił kapelan, ks. Władysław Szczypula. Odśpiewano hymny: amerykański i polski pod przewodnictwem W. Tokarza. Uczczono także minutą ciszy pamięć tych wszystkich członków, którzy odeszli. Po kolacji odbyła się krótka część oficjalna. Główną mówczynią była wiceprezeska Z.N.P., Helena Szymanowicz. Następnie głos zabrali przedstawiciele różnych towarzystw i klubów oraz oddziałów Ligi Morskiej z Chicago, a także z innych stanów — Michigan, Indiana, Minnesota.

Prezeska Anna Prusak i dyrektor W. Pula wręczyli krzyże zasługi zasłużonym członkom Ligi Morskiej. Otrzymali je m. in. Stanisław Matlakowski za całokształt pracy dla Okręgu nr 2 L.M.A., Gertruda Janis z Oddz. Sanitariuszek i Wiktoria Sidor za wiele godzin pracy i czasu poświęconych organizacji oraz Rozalia Rusin za sumienną pracę jako wiceprezeska Okręgu nr 7 L.M.A.

Bukiet róż jako wyraz uznania za 16 lat pełnienia funkcji na stanowisku sekretarki generalnej i 4 lata piastowania urzędu prezeski w Zarządzie Głównym Ligi Morskiej otrzymała prezeska Anna Prusak.

Na następne cztery lata wybrany został nowy Zarząd Główny Ligi Morskiej w Ameryce w następującym składzie: Stefania Cichowska, prezeska; Wiktoria Sidor, wiceprezeska; Augustyna Maliszewska, gen. sekretarz; Rozalia Hemmerling, sekretarz fin.; Elżbieta Tyma, skarbnik.

W skład Rady Gospodarczej weszły następujące osoby: Anna Prusak, Franciszka Abraham oraz Rozalia Rusin.

wg relacji
A. Maliszewskiej

Intensywny Kurs Języka Angielskiego

Chicagoski Wydział Oświaty — Board of Education — organizuje intensywne kursy języka angielskiego przez 4 dni w tygodniu, rano i wieczorem. Nauka odbywać się będzie w Polskim Katolickim Centrum Kultury im. Jana Pawła II przy 1309-15 N. Ashland Ave.

Zapisy prowadzi telefonicznie lub osobiście ks. biskup Bronisław Wojdyła. Telefonować proszę rano lub wieczorem na numer 276-7171 lub zgłaszać się osobiście w środy i piątki wieczorem.

Zebranie Grupy 3 Zjedn. Polek

Zebranie Tow. Wolność, Grupa 3 Zjednoczonych Polek w Ameryce odbędzie się w czwartek, 20 września, o godz. 2 po poł. w Copernicus Center, 3160 N. Milwaukee Ave., pokój 2

Są ważne sprawy do załatwienia, członkowie proszeni są więc o liczne przybycie.

G. Daly, koresp. sekr.; A. Król, prot.

Zabawa Klubu Par. Niedomice

Klub Parafii Niedomice urządza zabawę jesienną w sobotę, 22 września w sali SWAP, 6005 W. Irving Park Rd. Orkiestra Biało-Czerwoni. Pocz. o godz. 7:30 wiecz. Donacja $4 od osoby. Dochód z zabawy na budowę kościoła w Polsce.

B. Bysiek, prez.; K. Meżyk, przew. Kom. Zab.; Janina Kieć, sekr. prot.

Zabawa Związku Klubów Polskich

Zabawa taneczna Związku Klubów Polskich odbędzie się w sobotę, 22 września, w sali przy kościele Św. Mikołaja, 2701 N. Narragansett Ave.

Początek o godz. 8 wiecz. Do tańca przygrywać będzie orkiestra "Kujawiacy". W czasie zabawy losowanie książeczek, z którego dochód przeznaczony będzie na dziecięcy zespół pieśni i tańca działający przy ZNP.

BIURA PRAWNE JOHN'A ROKACZA
Adwokat mówiący po polsku zajmuje się wszelkiego rodzaju sprawami. Pierwsza wizyta BEZ OPŁATY.
Przyjmuje także wieczorami.
Dzwoń 7 dni w tygodniu 24 godziny. Dwa biura Downtown i Northwest. 726-0903

Papież w Polsce
Piękna książka o 9-ciu dniach, które zelektryzowały Narody Swiata. Dla Ciebie lub krewnych w Polsce tylko $4.95.
Piękny artystyczny medalion Jana Pawła II mały rozmiar $2.95, duży rozmiar $3.95.
Kolorowy portret Papieża na mocnej tekturze $2.95. Zamawiając proszę dodać $1.00 za każdy artykuł na przesyłkę pocztową.
T.C.B. 1285 Fleetwood Dr. Dept. 208, Elgin, Il. 60120

OSTATNIE DWA WIECZORY!
WESTERPLATTE

BRONI SIĘ!..
Miliony widzów, wzruszeń i łez!
FILM-DOKUMENT O BOHATERSKICH PRZEŻYCIACH NIEZŁOMNEJ ZAŁOGI
Czwórkami wmaszerowali do historii Polski!
Dziś i jutro o 6:30 i 9:30 wieczorem
Komedia muzyczna Michała Bałuckiego.
Tylko raz o 8-ej wieczorem
"KLUB KAWALERÓW"
Wybierz wolność i nie żeń się bracie!!
Telefon 545-5922 Kino Milford Pulaski Przy Milwaukee Ave.

Dziennik Związkowy POLISH DAILY ZGODA
(USPS 163-400)
Second-Class Postage Paid at Chicago, Illinois
Published Daily except Saturdays and Sundays at
ALLIANCE PRINTERS AND PUBLISHERS, INC.
6100 N. Cicero Ave., Chicago, Ill. 60646
JAN F. KRAWIEC, Redaktor Naczelny *EDWARD C. RÓŻAŃSKI, Zarządca*
Telefon do Redakcji przed 7:30 rano 286-0141
Telefon wszystkich Biur 286-0141. Rękopisów i fotografii Redakcja nie zwraca.

WARUNKI PRENUMERATY

WYSYŁAMY PRZEZ POCZTĘ W STANACH ZJEDN. i W KANADZIE

Codzienne i Weekendowe		Tylko Weekendowe Wydanie	
Rocznie (1 yr.)	$31.50	Rocznie (1 yr.)	$10.25
Półrocz. (6 mos.)	18.00	Półrocz. (6 mos.)	6.75
Kwartal. (3 mos.)	10.50	Kwartal. (3 mos.)	4.00
Miesięcz. (1 mo.)	5.00		

W kioskach (News-Stands) — pojedyńczy
Numer Codzienny (Single Daily Copy) ..... 25¢

DO INNYCH KRAJÓW:

Codzienne i Weekendowe		Tylko Weekendowe Wydanie	
Rocznie (1 yr.)	$41.00	Rocznie (1 yr.)	$13.00
Półrocz. (6 mos.)	25.00	Półrocz. (6 mos.)	9.50
Kwartal (3 mos.)	15.00	Kwartal. (3 mos.)	6.00

W kioskach (News-Stands) — pojedyńczy
Numer Weekendowy (Single Week-End) ..... 30¢

Kłopoty Rosji Sowieckiej

Narzekamy słusznie, że nasza polityka zagraniczna jest naiwna, stale w defensywie, pozbawionego wyraźnego celu i woli przeciwstawienia się ekspansji Rosji Sowieckiej. Pocieszamy się, że droga komunistów do panowania nad światem nie jest wysłana różami. Moskwa zawdzięcza więcej sukcesów głupocie Zachodu niż własnej mądrości lub sile przyciągania komunizmu. Obok powodzeń nie brak jej kłopotów, a nie jedna nadzieja rozwiała się jak mgła.

W Etiopii, prosowiecka junta wojskowa znowu musi wysyłać wojsko do walki z separatystami w Eretrii i Samalisami w Ogaden. Obydwie mniejszości narodowe i wyznaniowe miały zostać "zneutralizowane" z pomocą tysięcy Kubańczyków w ub. roku.

Bawiący niedawno w Etiopii premier sowiecki Kosygin miał pytać się etiposkich klientów, jakiej pomocy potrzebują do zakończenia walk wewnętrznych i zaprowadzenia pokoju (wskrzesić Dzierżyńskiego!). Oficjalnie Kosygin bawił w Addis Abebie by z etiopskimi towarzyszami obchodzić piątą rocznicę obalenia rządów cesarza Haile Selasie.

Nadzieje Moskwy na zwiększenie wpływów w Iranie po obaleniu rządów szacha, okazały się złudzeniem. Stosunki między fanatycznymi wyznawcami marksizmu-leninizmu w Moskwie a równie fanatycznymi wyznawcami Mahometa w Teheranie są chłodniejsze niż za czasów szacha.

Ustąpienie (czy zamordowanie?) prezydenta Taraki w Afganistanie jest potwierdzeniem doniesień, że komuniści, mimo sowieckiej pomocy, nie panują nad sytuacją w kraju. Komuniści afgańscy nie mogą sobie poradzić z plemionami górali, fanatycznymi wyznawcami islamu, przywiązanymi do dzikiej swobody. Według konserwatywnej oceny dyplomatów w Kabulu, przeciwnicy komunizmu panują nad przeszło połową kraju. Zbliżająca się zima zmusi obydwie strony do szukania schronienia w barakach i fortach, umożliwi wojskom rządowym przeprowadzenie reorganizacji oraz przeszkolenie w posługiwaniu się nowoczesną bronią sowiecką.

Koncentracja wojsk chińskich na pograniczu Wietnamu wywołuje niepokój w Moskwie. Nowa inwazja chińska może skłonić reżim w Hanoi do zwrócenia się do Rosji Sowieckiej o pomoc. Moskwa nie będzie mogła pozostać głucha na wezwanie wiernego sojusznika, który wykonał dla niej dużo brudnej i krwawej roboty.

W Angoli, zdobytej dla komunizmu przez wojska kubańskie, śmierć prezydenta Neto wytworzyła próżnię i zapoczątkowała walkę o władzę. Moskwa i Hawana miała sporo kłopotów z Angolą przed śmiercią względnie popularnego w stolicy Neto. Wojska rządowe z pomocą Kubańczyków panują na miastami i głównymi drogami, w wielu prowincjach, szczególnie na południu kraju, rządzi opozycyjna UNITA. Z odejściem Neto sytuacja może pogorszyć się znacznie.

Angola w planach sowieckich zajmuje b. poważne miejsce. Jest bazą wojskową i polityczną do działań przeciw Afryce Południowo Zachodniej (Namibii), Rodezji i Afryce Południowej, a wzdłuż jej długiego wybrzeża płyną tankowce z ropą naftową z Zatoki Perskiej do Europy Zachodniej i Ameryki Północnej.

Widzimy, że wróg nr 1 wolnego świata ma także sporo kłopotów, ponosi porażki i przeżywa niepowodzenia.

Ciężki Los Emerytów

Jeden z amerykańskich tygodników umieścił list małżeństwa emerytów, którzy jako powód nie odnowienia prenumeraty podają brak pieniędzy. "Inflacja nas zabija", piszą. "Nie mamy z czego oszczędzać lub inwestować i coraz mniej mamy na zaspakajanie najbardziej niezbędnych potrzeb".

Los emerytów jest ciemną plamą na obrazie najbogatszego kraju świata. Osiem milionów Amerykanów na emeryturze boryka się z trudnościami finansowymi. Dojdzie do nich 1 milion Amerykanów, którzy przejdą na emeryturę w tym roku.

Jedynie 3 procent emerytów ubezpieczonych w prywatnych firmach ma zapewnioną podwyżkę wypłat ze wzrostem kosztów utrzymania. Social Security pomaga, ale nie wystarczająco, ponieważ wypłaty wzrastają, jeżeli w pierwszym kwartale roku ceny są o 3 procent wyższe niż w roku ubiegłym. Niewielka to pomoc, gdy inflacja dochodzi do 13 procent, a emeryci poniżej 72 lata mogą zarobić tylko $4,500 rocznie, jeżeli nie chcą stracić części wypłat Social Security.

Są emeryci uprzewilejowani. Około 3.5 miliona b. pracowników rządowych, objętych Służbą Cywilną, otrzymuje dwa razy w roku podwyżkę pensji, co umożliwia im dotrzymanie kroku inflacji. Zatrudnieni w prywatnym sektorze płacą podatki, by zapewnić beztroską finansowo starość pracownikom rządowym, ale w zamian nikt im nie zapewnia na starość ochrony przed inflacją.

Ta nierówność i niesprawiedliwość wywołuje coraz silniejszą reakcję w Kongresie i w społeczeństwie. Niektóre firmy mogą sobie pozwolić na podwyżkę pensji emerytalnych swoich b. pracowników. Eastman Kodak niedawno podniósł wypłatę emerytalną o 7 procent. Są firmy, które mogą, ale nie chcą podnieść pensji emerytalnych i są takie, które by chciały, ale nie mogą sobie na to pozwolić bez podniesienia ceny wyrabianych produktów.

Związki zawodowe pod naciskiem członków zaczynają podwyżkę wypłat emerytalnych stawiać na równi z podwyżką płac pracujących robotników. Wzrasta zainteresowanie losem emerytów i świadomość, że inflacja uderza ich znacznie boleśniej niż inne grupy społeczne. Ale do zapewnienia znośnego bytu tym, którzy pracowali całe życie jeszcze daleko.

Ożywienie w Polityce

Od wyborów dzieli nas więcej jak rok a prasa już jest pełna wiadomości o potencjalnych kandydatach i ich szansach uzyskania nominacji jednej lub drugiej partii. Przyczyną wczesnego zainteresowania i spekulacji jest spadek popularności prez. Cartera.

Bezstronni obserwatorzy ostrzegają, że z potencjalnych kandydatów na prezydenta żaden nie ma zwycięstwa wyborczego w kieszeni. Odnosi się to także do sen. Edwarda Kennedy "nie kandydującego kandydata", który jak jego tragicznie zmarli starsi bracia, jest beniaminkiem liberalnych reporterów i komentatorów środków masowego przekazu. Entuzjazm dla Kennedych jest zjawiskiem irracjonalnym, wymykającym się rozsądnej ocenie. Niemniej jest rzeczywistością, z którą trzeba się liczyć. Przypomnijmy, że ojciec senatora był dorobkiewiczem a pewien rozgłos zdobył u zarania wojny, gdy jako ambasador w Londynie zajmował dość życzliwe stanowisko wobec Niemiec Hitlera.

Według badań opinii, sen. Kennedy, jako "nie kandydujący kandydat" cieszy się ogromną popularnością. Jego entuzjastyczni zwolennicy są przeświadczeni, że jeżeli zgodzi się kandydować, wybory będą tylko formalnością.

Nie jest to pewne. Nie kandydat Kennedy może mówić to, co słuchacze chcą słyszeć. Analiza jego wypowiedzi wykazuje, że rzadko zajmuje on stanowisko w ważnych sprawach, częściej zadaje pytania, skierowane do prezydenta Cartera, ale bez wymieniania nazwiska. Ta przyjemna, do niczego nie obowiązująca zabawa skończy się, gdy sen. Kennedy ogłosi, że jest kandydatem. Wtedy wyborcy i przeciwnicy polityczni, zarówno z jego partii, jak opozycyjnej, będą zadawali pytania, a senator będzie musiał na nie odpowiadać.

Niewątpliwie wypłynie tragiczna śmierć młodej dziewczyny w samochodzie senatora w Chappaquiddick. Aureola popularności senatora może zblednąć do tego stopnia, że konwencja demokratów odmówi mu nominacji.

Również przedwcześnie jest przesądzanie losu prezydenta Cartera. Tak jemu, jak małżonce Rosalynn, nie brak osobistej ambicji oraz dumy regionalnej. Przecież od Andrew Johnsona, wybranego w 1864 r. wiceprezydentem, który po zamordowaniu Abrahama Lincolna objął rządy, Carter jest pierwszym prezydentem z "głębokiego" Południa. Urzędujący prezydent ma szereg atutów w ręku. Może podejmować dramatyczne decyzje i zarzucać Kongres popularnymi u wyborców projektami ustaw. Większy sukces w polityce zagranicznej lub w walce z inflacją może podnieść jego popularność o kilka stopni.

U demokratów, oprócz Kennedy'ego jest jeszcze gub. Brown. U republikanów jest plejada aspirantów do Białego Domu: Reagan, Connally, Bush, Baker, Crane i inni. Republikanie są przekonani, że "słabość" polityczna prezydenta Cartera stwarza dla nich wyjątkową sytuację, którą powinni wyzyskać.

Bawmy się widowiskiem jakie dają nam pretendenci do Białego Domu i czekajmy. Na decyzje jest jeszcze za wcześnie.

INNI PISZĄ:

Umieszczone poniżej opinie nie zawsze są zgodne ze stanowiskiem Redakcji.

Za Mało Demokracji

NOWY DZIENNIK — Senator stanu New Jersey, John H. Dorsey i sześciu jego towarzyszy z Partii Republikańskiej wnieśli projekt ustawy pn. Initiative and Referendum (skrót I and R), w myśl której wyborcy będą mieli prawo anulować w każdej chwili obowiązujące prawo i odwołać wybranych przedstawicieli, od gubernatora poczynając, a na posłach i senatorach kończąc.

Wniosek przewiduje następującą procedurę: najpierw sześć powiatów ma wypowiedzieć się w tej sprawie w listopadzie tego roku. Jeżeli wynik będzie pozytywny, będzie on poddany pod głosowanie całego stanu. Gdy i w tym wypadku wynik będzie pozytywny, wystarczy 4-5% uprawnionych do głosowania, żeby zarządzić referendum dla unieważnienia jakiejkolwiek ustawy lub odwołania poszczególnych osób z piastowanych stanowisk.

Punktem wyjścia tej inicjatywy jest oczywiście przekonanie, że w Ameryce jest za mało demokracji. Nie wystarczają wybory co dwa lata do Kongresu i co cztery lata wybory prezydenta, to samo na szczeblu stanowym i wreszcie niezliczona ilość wyborów każdego roku na szczeblu lokalnym.

Ale czy rzeczywiście mamy za mało swobód demokratycznych? Czy istotnie wyborcy nie mają dość okazji i sposobów wypowiedzenia swej woli? Zdaje się nam, że jest wprost przeciwnie. Mamy w tej chwili poważny problem, który arcywymyślna prasa i TV nazywają brakiem zaufania, a co w rzeczywistości ukrywa pogłębiający się kryzys polityczny. Prezydent jest unieruchomiony przez Kongres, ten z kolei rozbity jest na dziesiątki grup, broniących swoich lokalnych interesów lub osobistego widzimisię.

To samo — w mniejszym może natężeniu — dotyczy władz stanowych i lokalnych. W rezultacie każda sprawa ciągnie się kilka, lub nawet kilkadziesiąt lat — bez decyzji. Cała Ameryka jest unieruchomiona dzięki temu przywlekłemu procesowi. Nie mamy planu energetycznego, nie możemy się zdecydować na jasny program, jak uniknąć recesji gospodarczej i zwalczyć inflację. Na szczeblu niższym wybudowanie rafinerii nafty trwa co najmniej pięć lat, zanim projekt będzie zatwierdzony przez rozmaite urzędy i sądy — ale bardzo głośno narzekamy, gdy zabraknie benzyny.

Nie mamy za mało demokracji. Jesteśmy świadkami nadużywania swobód demokratycznych przez małe, ale krzykliwe grupki fanatyków lub zwykłych pieniaczy. Należy zatem przywrócić równowagę między władzą ustawodawczą i wykonawczą — jeżeli chcemy, aby którykolwiek z tych problemów (a jest ich setki) został szybko i rozsądnie załatwiony.

Dziwi nas trochę, że wniosek ten wyszedł z grona ludzi, którzy mają na ogół duże doświadczenie w administrowaniu publicznymi i prywatnymi instytucjami. Możemy to więc przypisać tylko chęci zdobycia sobie popularności wśród wyborców, którzy są z reguły niezadowoleni i szukają sposobów przeprowadzenia swych interesów lub poglądów osobistych. Gwoli prawdzie musimy dodać, że do inicjatywy republikanów przyłączyło się już kilku posłów demokratycznych — prawdopodobnie z tych samych powodów.

Jeżeli natomiast inicjatorom I and R. naprawdę chodzi o poszerzenie demokracji, to znajdą wdzięczne pole do popisu w dość zbliżonej dziedzinie. W ostatnich wyborach do Kongresu brało udział poniżej 30 proc. uprawnionych do głosowania. Na szczeblu lokalnym jest jeszcze gorzej. W wyborach np. sędziów bierze udział najczęściej nie więcej niż 20% uprawnionych do głosowania.

Po co więc rozszerzać zakres demokracji, kiedy wyborcy nie chcą korzystać z tych uprawnień, które już posiadają? Niech Dorsey zdoła ich przekonać, żeby wzięli udział w następnych wyborach, a zrobi więcej dla sprawy demokracji niż projekt I and R.

Myśl

Gdy stary pojmuje młodą oblubienicę,
Zasiewa dla młodych wróbli pszenicę!

(Kurier Warszawski 1869 r.)

List Do Najlepszych

Piotr Wierzbicki, który przeżył przełom ideologiczny, doszedł do wniosku, że członek rozwiniętego społeczeństwa socjalistycznego, aby nie zagubić się w labiryntach współczesności, powinien od czasu do czasu, w miarę pojawiania się bolączek, wątpliwości, konsultować się u najlepszych, najbardziej świadomych przedstawicieli narodu. Poniżej list Piotra Wierzbickiego do zastępcy członka Biura Politycznego, sekretarza KC ob. Jerzego Łukaszewicza:

"Zwracam się do Was z nurtującą mnie dziś bolączką, Obywatelu Sekretarzu, ponieważ to pod Waszym bezpośrednio kierownictwem nasze środki masowego przekazu, wykorzystując przyjaźń, przykład i pomoc towarzyszy radzieckich, w tak wszechstronny i obiektywny sposób ukazują sukcesy odnoszone przez nasz kraj w uzyskiwaniu coraz wyższej jakości życia, kryzys gospodarczy oraz klęski żywiołowe w Ameryce, miłość robotników i chłopów do Feliksa Dzierżyńskiego, podsłuchy telefoniczne w RFN, mądrość naszych przywódców i ciężką dolę bezrobotnego w Wielkiej Brytanii.

To w Waszej inspiracji pisarz pochyla się nad wskazaniami Lenina i Żdanowa, dziennikarz demaskuje chuligana, który krytykuje podwyżkę cen, cenzor wykreśla wrogi passus z orędzia Papieża. To dzięki Wam żyjemy i oddychamy wszyscy jednym pulsem dumy i gniewu, miłości i nienawiści, troski i radosnego trudu.

Jak Wam Obywatelu Sekretarzu wiadomo, obecnie, to jest od czterech tygodni i trzech dni, cały nasz naród pała oburzeniem w związku ze zbrodniami kliki Pol-Pota, która obalona została w Kambodży. Dowiedzieliśmy się, że w najbrutalniejszy sposób represjonowano tam przeciwników, kraj usiano obozami pracy przymusowej, zorganizowano akcję przymusowych przesiedleń. Nas, Polaków, w szczególny sposób ubodła wiadomość, że klika Pol-Pota organizowała reedukację na sposób maoistowski, świadomie pomijając rozwiązania wypróbowane w kraju posiadającym największe doświadczenie rewolucyjne na świecie, w Związku Radzieckim, w którym dowiedziono przecież w sposób naukowy, że nie wysiedlenie jedynie ludzi z miast zastosowane w Kambodży, ale przesiedlenie całej ludności, również wiejskiej, z kułactwem na czele, zapewnić może zwycięstwo rewolucji.

Ale ja, Obywatelu Sekretarzu, pisze ten list w innej sprawie. Przez trzy laty maoistowska klika spychała naród Kambodży w przepaść antyradzieckości. I przez te trzy lata ogniwa a naszego frontu ideologicznego, zamiast dać wyraz swemu oburzeniu nie napomknęły o zbrodniach Pol-Potowskich maoistów ani jednym słówkiem. Obywatelu Sekretarzu, dlaczego?

Okazuje się teraz, że zbrodnie te były tak grubymi nićmi szyte jej antyradziecki charakter tak bezwstydny, że nie potrafiły tego faktu zataić nawet takie reakcyjne organy wielkich monopoli, jak "Le Figaro", "Le Monde", "Times". Tymczasem w kraju socjalistycznym, w którym środki masowego przekazu stanowią dla świata wzór prawdziwie obiektywnej informacji, doszło na odcinku krytyki Pol-Pota do jaskrawych zaniedbań.

Chciałbym wierzyć Obywatelu Sekretarzu, że wynikły one po prostu z natłoku innych ważnych zagadnień, takich jak listy obywateli domagające się zmian w Konstytucji, Dni Leninowskie, Dekada Książki Radzieckiej, szukania rezerw. Ale, Obywatelu Sekretarzu, nikomu z nas nie wolno rezygnować z rewolucyjnej czyjności. W ciągu ostatnich trzech lat w komunikatach PAP, audycjach dziennika telewizyjnego, artykułach w prasie centralnej dochodziło nie tylko do zatajania przed odbiorcą błędów kliki Pol-Pota. Mówiło się tam również o wyzwolonych, kroczących drogą socjalistyczną narodach Wietnamu, Laosu i Kambodży, stawiając na jednej płaszczyźnie pokój miłujący naród Wietnamu z kambodżańskimi maoistami.

Obywatelu Sekretarzu, nie wiem, czy jest Wam wiadome, że Czerwoni Kmerzy — wbrew temu, co się na ogół uważa — bynajmniej nie mają skośnych oczu. Jest więc naiwnością sądzić, że do podległych Wam ogniw frontu ideologicznego nie mogli przeniknąć osobnicy kambodżańskiego pochodzenia, tym bardziej, że — o ile mi wiadomo — nie uczyniono nic, aby sprawdzić odpowiednich towarzyszy pod kątem nazwiska panieńskiego matki.

Obywatelu Sekretarzu, powiedzmy to sobie otwarcie: jest publiczną tajemnicą, że jednym z wyższych dygnitarzy obalonego reżimu był pupil Pekinu, zajadły wróg współnoty socjalistycznej, niejaki Ro-Ko-szi, który ma podobno krewnych w Polsce.

Maoiści do domu!

Nagromadziło się we mnie, Obywatelu Sekretarzu, jak widzicie, wiele wątpliwości, żalu, goryczy. Teraz czekam na Wasze wytyczne".

Piotr Wierzbicki

Kuźma Wołk

"Gułag" Dla Dzieci w ZSRR

TASS ogłosił ostatnio zaprzeczenie jakoby w Sowietach istniał do dziś system obozów koncentracyjnych dla dzieci. TASS oświadczył, iż jest to fałsz o potworności niedoścignięte nawet przez propagandę III Rzeszy.

Oczywiście instytucje tego rodzaju w Sowietach istnieją.

Wiadomość o "Koncłagach" dla dzieci, tzn. młodzieży około 11-12 lat została podana przez dyrektora Centrum Studiów Więziennictwa, szpitali psychiatrycznych i "koncłatów" istniejących w ZSRR. Wiadomości przezeń zbierane pochodzą z pierwszej ręki.

Wedle informacji Centrum w pierwszym rzędzie Dziecięcy Gułag zaludniony jest przez dzieci "przestępców politycznych". Wiek nie gra żadnej roli. Np. ośrodek koło Niżniego Nowgorodu — przezwanego na "Gorki" — specjalne baraki dla niemowląt, które pozostawione opiece "siestric" KGB pomału umierają z głodu i niehigienicznych warunków. Na barak przypada około 60 dzieci.

Dzieci starsze, od dwóch lat w górę, są zgrupowane w obozach po 300 do 500 chłopców i dziewcząt. Tu do potomstwa politycznego dochodzą "chuligani" obojga płci. Pojęcie chuligaństwa w ZSRR jest bardzo swoiste. Normy są zatwierdzone przez "ideologów", podlegających bezpośrednio Susłowowi, "Naczelnemu Ideologowi" ZSRR. Należą tu takie przestępstwa jak splunięcie na peron w moskiewskiej kolejce podziemnej, czy rzucenie niedopałka (jak wiadomo w Sowietach palenie i picie zaczyna się około 8-9 lat), brak uszanowana dla przedstawicieli władz, krnąbrność w szkole, nie mówiąc już o bardziej zrozumiałych czynach karalnych jak bicie szyb, drobne kradzieże czy nożownictwo. W Moskwie i większych miastach dochodzi tu prostytucja obu płci, która rzekomo w Sowietach nie istnieje, wedle uroczystych zapewnień sowieckiej propagandy.

Kilkuletni "łagiernicy" mają mało co lepsze życie od ich dorosłych odpowiedników. Tak samo są chronieni od zgubnych wpływów drutami kolczastymi, strażami z naładowaną bronią i tresowanymi psami. Działalność wychowawcza wobec młodocianych ofiar systemu nawet w Sowietach uważana jest za błazeństwo. "Nauczycielami" są długoterminowi więźniowie, których przez protekcję przeniesiono do "obozów dziecięcych" na mniej uciążliwe zajęcia. Przeważnie zresztą są to ludzie piśmienni. Dysydentów wszelkiego rodzaju, odsiadujących swoje grzechy w ciągle istniejących koncłagrach, oczywiście nie do puszcza się do dziecinnych obozów, żeby nie mogli "zatruć dusz" młodocianych więźniów.

Wiadomości te ktoś bardzo naiwny mógłby odfajkować jako jeszcze jeden dowód propagandy. Ale istnieją przekazy historyczne z pierwszego okresu rewolucji bolszewickiej. Lenin, "przyjaciel dzieci", w r. 1921 nakazał "zlikwidować" zagadnienie watah opuszczonych dzieci. Stanowiły one w tym okresie poważne niebezpieczeństwo dla bolszewickiej Rosji, nie nazwanej jeszcze ZSRR. Trocki polecił tych tzw. "biezprizornych" po prostu wytłuc, przy najbardziej ekonomicznym zużyciu amunicji. Wykonawcą zaleceń Lenina i Trockiego był Dzierżyński. Zadanie zostało wykonane. Statystyki nikt nie prowadził. Pewien angielski sowietolub, zresztą wysoki urzędnik Administracji Indii, w swojej książce "Russia in the Flux: Before October" — "Rosja w zamęcie; przed październikiem" odnotował, iż NKWD położyła wiele wysiłku dla rozwiązania zagadnienia dzieci, które utraciły rodziny dzięki rewolucji.

"Znaki Sprzeciwu"

Nauki rekolekcyjne ks. kardynała Karola Wojtyły (pt. "Segmo di contradicione" — "Znaki Sprzeciwu"), drukowane już w języku włoskim, zostaną wydane także w językach: francuskim, angielskim, hiszpańskim, chorwackim, niemieckim, portugalskim i katalońskim.

Zasady Współpracy z Reżymem

(Ciąg dalszy ze str. 1-ej)

Kościoła i nie zapewnia ludziom wierzącym należnych im w życiu politycznym praw i stanowisk, Episkopat nie może traktować poważnie zapewnień władz o pragnieniu współpracy z Kościołem.

Biskupi przypominają, że jednym z głównych postulatów Kościoła w czasie rozpoczęcia w latach 70 rozmów normalizacyjnych z państwem było zaniechanie przez reżym dyskryminacji wiernych, stale automatycznie wykluczanych od uzyskiwania czołowych stanowisk, które otrzymują jedynie partyjni komuniści.

Inny zarzut Kościoła — to odmawianie zezwoleń na dostateczną ilość nowych świadczeń i niedopuszczanie Kościoła do środków masowego przekazu, w szczególności odmawianie prawa do codziennego organu prasowego dla wierzących Polaków.

Komunikat stwierdza, że reżym w dalszym ciągu nie zaspokaja najważniejszych potrzeb wierzących i całych diecezji.

Na wielu polach Kościół wciąż nie ma normalnych warunków realizacji swoich misji. Choć wiadomo, że władze państwowe bardzo pragną, aby Kościół poparł swym autorytetem jego socjalne i polityczne cele, wciąż nie decyduje się na zdobycie tego poparcia przez zapewnienie Kościołowi w PRL lepszej, bardziej ugruntowanej pozycji.

Wracając do wizyty Papieża w Polsce Rada Episkopatu stwierdza, że miała ona wielorakie religijne, narodowe, patriotyczne, polityczne i międzynarodowe znaczenie. Wizyta ta rozbudziła serca milionów Polaków, przyniosła wielkie moralne zmiany w życiu społecznym i zbliżyła do Polski Stolicę Apostolską.

"Ta pielgrzymka Ojca Św. — głosi uchwała Episkopatu — okaże się dobroczynna dla wszystkich Polaków, dla wszystkich rodzin i będzie pożyteczna dla narodu i dla państwa, dla pokoju, pojednania i zbliżenia pomiędzy narodami świata".

Mord w Rodezji

Salisbury (UPI) — Trzech cywilnych członków partii Zjednoczonej Afrykańskiej Rady Narodowej premiera Abela Muzorewy, a wśród nich poseł do Parlamentu T. Mashambanhaka, zostało w niedzielę zamordowanych ciosami siekiery.

Zbrodnia została dokonana w rezerwacie szczepu Chiweshe, położonym w odległości 40 mil od Salisbury.

Zamordowani wchodzili w skład komisji, działającej w związku z rządową kampanią amnestyjną.

Gen. Roman Abraham

Ułani Jazłowieccy

"Nazwiska poległych w obronie niepodległości kraju winny być wyryte w granicie, wykute w brązie na Tablicach Narodowej Pamięci i stać się budującym przykładem dla współczesnych i przyszłych pokoleń — jak Polskę miłować należy, w jej obronie walczyć, a jeśli zajdzie potrzeba i ginąć. Ich nazwiska to historia dziejów ojczystych. Nie ma bowiem większego dostojeństwa w Polsce i większej chwały nad śmierć w obronie jej niepodległości.

19 września minęła kolejna rocznica historycznej szarży pod Wólką Węglową, szarży, którą prowadzona ze straconej pozycji, zyskała światową chwałę.

Po odrzuceniu przez nas w dniach 14 i 15 września 1939 roku pod Witkowicami, Brochowem i Sochaczewem 4 niemieckiej dywizji pancernej na wschodni brzeg dolnej Bzury — Grupa Operacyjna Kawalerii wchodzi z brzaskiem dnia 16 września do Puszczy Kampinoskiej.

Otrzymane od generała Kutrzeby zadanie polega na oczyszczeniu puszczy oraz torowaniu armiom drogi ku środkowej Wiśle i stolicy.

Niełatwa to droga i niełatwe zadanie.

Bijemy się w okrążeniu o każdą prawie duktę leśną.

Dnia 15 września objął po stronie niemieckiej bezpośrednie dowództwo generał v. Rundstedt i skierowuje do bitwy na Bzurą, prócz walczącej już 8 armii Blaskowitza, gros sił 10 armii Reichenaua, a od północy idą na nas jednostki 4 armii gen. Kluge.

W dniu 17 września Grupa Operacyjna Kawalerii bije się z jednostkami 31 dyw. piechoty niemieckiej, oddziałami zmotoryzowanymi pod Starą Polaną, Górkami, Zamościem i Grabiną. Trudna walka.

Pod Górkami giną: dowódca 4 szwadronu 14 pułku ułanów Jazłowieckich (Lwów), por. rez. Alfred Godlewski i nadbiegający mu z pomocą ppor. rez. Jerzy Kościuk. Pod Zamościem pada śmiertelnie ranny dowódcą 7 pułku strzelców konnych, pułkownik Stanisław Królicki. Bolesna to i niepowetowana dla nas strata.

Odrzucamy na tym kierunku Niemców i wymuszamy swobodę wejścia w rejon lasów palmirskich, nawiązując łączność z załogą Modlina.

Dalszą drogę ryglują nam w Łomiankach, Dąbrowie, Wólce Węglowej, Sierakowie i Laskach niemieckie jednostki zmotoryzowane, pancerne i piesze, wzmacniane odwodami korpusów. Nieprzyjaciel o wielokrotnej przewadze technicznej i liczebnej broni dostępu do stolicy. W ciężkim boju odrzucamy przeciwnika pod Sierakowem i dochodzimy o własnych kawaleryjskich siłach na przedpole stolicy.

Z każdą godziną oczekujemy zapowiedzianego wystąpienia sił z Grupy Armii "Warszawa," z zachodniego odcinka jej obrony....

Wydarzenia jednak potoczyły się inaczej.

Zdani na własne jedynie siły, przebijamy się w centrum lasów palmirskich wzdłuż osi Smolarnia. Wólka Węglowa, Młociny, Warszawa.

Na rozpoznanie wysyłam około godz. 13.00 dnia 19. IX 1939 r. 14 Pułk Ułanów Jazłowieckich pod dowództwem pułkownika Edwarda Godlewskiego. Pułk, niezauważony przez nieprzyjaciela, dochodzi do liziery lasu na wysokości Wólki Węglowej, skąd widoczne są zabudowania tej miejscowości. Stąd, w linii rozwiniętych szwadronów, rusza Godlewski do szarży.

Na czele cwałuje 3 szwadron porucznika Mariana Walickiego, bohatera dnia, który w tym starciu pada śmiertelnie ranny. Za nim na stanowiska niemieckie wpadają dalsze szwadrony — rąbiąc i tratując stawiających opór Niemców, którzy, zaskoczeni, nie wytrzymują szarży porzucają stanowiska, chroniąc się wśród zabudowań. Okrzykom "hura" i tętentom kopyt wtórują wystrzały dział, granatników i terkot karabinów maszynowych.

Deszcz pocisków rwie w strzępy ludzi i konie, nie zdołał jednak zatrzymać ułanów, którzy wraz z symbolem swej chwały i ofiary — sztandarem pułku — przebijają się przez rygle stanowisk oraz czołgów i baterii niemieckich. Szarża trwała 18 minut.

14 Pułk Ułanów Jazłowieckich dzięki męstwu wszystkich ułanów jako pierwszy oddział Armii "Poznań," osiągnął Warszawę.

Pułkownik Edward Godlewski i porucznik Marian Walicki zapisali piękną kartę w historii polskiej kawalerii.

Nocą z 19. IX na 20. IX 1939 r. Grupa Operacyjna Kawalerii, wraz ze wszystkimi oddziałami swojej artylerii, przebiła się prawie bez dalszych strat do stolicy — w gotowości do dalszej walki.

Za nią wmaszerowały do Warszawy resztki Grupy Armii generała Kutrzeby. Droga została otwarta.

Nie sposób pominąć znaczenia taktycznego i operacyjnego tej szarży. Było ono zasadnicze, gdyż sparaliżowało w tym czasie i na tym kierunku wolę dowódcy niemieckiego — odbierając mu inicjatywę działań.

Skoncentrowane o ogromnej przewadze, siły niemieckie uderzyły dopiero w następnych dniach na opuszczonym przez nas południowym kierunek Lasek i Wawrzyszewa.

Nasuwa się porównanie boju pod Wólką węglową z wiekopomną szarżą 3 szwadronu szwoleżerów Kozietulskiego pod Somosierrą w dniu 30 listopada 1808 roku. Tylko potęga ognia, z którą spotkali się Jazłowieccy ułani, była wielokrotnie większa, a straty bardziej bolesne.

Szesnaście dział San Juana broniło pozycji samosierskiej, nas dziesiątkowały ognie dywizjonów artylerii przeciwnika, granatników, dział przeciwpancernych, czołgów i karabinów maszynowych.

Straty pułku wyniosły 105 ułanów, przewyższając liczebnie cały stan osobowy 3 szwadronu szwoleżerów (102) Kozietulskiego.

Tam o ostatnich chwilach walki nadbiegł z pomocą pierwszy szwadron lekkokonnych gwardii pod Tomaszem Łubieńskim.

Zabrakło rotmistrza dypl. Stanisława Łubieńskiego, który w ciężkich chwilach chciał dobiec z pomocą, lecz poległ, niestety, w tym dniu od Wólką Węglową.

Praprawnuk w prostej linii tamtego spod Somosierry, który ocalił Niegolewskiego i resztki szwadronu szwoleżerów.

I dalsza analogia. Tam na obcej ziemi i w obcej wojnie — w imię honoru żołnierskiego — umierali szwoleżerowie Kozietulskiego, tu w obronie niepodległości własnego kraju, w sprawiedliwej wojnie i pod polskim dowództwem, ginęli jazłowieccy ułani.

Obie szarże, prowadzone ze straconych pozycji, zyskały światową chwałę.

Szarża Kozietulskiego przez przeszło sto lat powodowała eksplozję patriotycznych uczuć czterech polskich pokoleń. Znalazła wspaniały oddźwięk w polskiej literaturze, poezji i sztuce, stając się najpiękniejszym tematem dla naszych wieszczów narodowych, tych mistrzów słowa i sztuki. Swietne obrazy Suchodolskiego, Juliusza i Wojciecha Kossaków porywały naszą wyobraźnię i jakżeż silnie przemawiały do serc polskiej młodzieży. Budziły dumę narodową i były ważnym czynnikiem wychowawczym.

Obrazy somosierskiej szarży mistrzów malarstwa francuskiego — Horacego Verneta, G. Grehiera i Belange, wywołały podziw tamtejszego społeczeństwa.

W Polsce do dziś dnia ani literatura, ani poezja, ani sztuka nie dały naszemu społeczeństwu właściwego obrazu czynu jazłowieckich ułanów.

OBSZERNE informacje przeczytasz i najlepsze zdjęcia zobaczysz w Dzienniku Związkowym.

MOSKWA. — Ludmiła Własowa, baletnica ze Związku Sowieckiego, która zdecydowała się powrócić tam, chociaż jej mąż pozostał w USA, przed jedną z prób. (UPI)

Z Bocznej Trybuny Sportowej

ZYGMUNT P. BOBIN

A.A.C. EAGLES REMISUJE Z LIONS 1:1 (0:0)

Bramkę dla zespołu polskiego zdobył J. Rudek

Spotkanie piłkarskie Eagles z ukraińską drużyną Lions nie było tak interesujące jak poprzednie z Wisłą na co niewątpliwie wpłynęła pogoda jak również beznadziejne sędziowanie. Tak słabo dysponowanych sędziów dawno już nie oglądano na meczach N.S.L. — twierdzi Włodek Kościelny. Wynik meczu został całkowicie spaczony przez dwie decyzje, nie mówiąc o wielu drobniejszych.

* * *

Najpierw przy stanie 1:1 będącego w biegu Rudka na polu karnym obrońca Lions chwycił z tyłu za koszulkę i powalił na ziemię w sytuacji z której musiała być bramka. Decyzja sędziego była zaskoczeniem dla wszystkich. Ukarał on żółtą kartką zawodnika Lions i nakazał rzut pośredni z linii pola karnego. Należy stawić tu pytanie za jakie przewinienie dyktuje się rzut karny?

* * *

Na dwie minuty przed końcem spotkania Z. Trzyna strzelił piękną bramkę, którą sędzia główny zawodów najpierw uznał, lecz po konsultacji z bocznym sędzią decyzję zmienił. Podanie nastąpiło od linii końcowej boiska do tyłu gdzie dwóch defensorów Lions minęło się z piłką, a będący w pełnym biegu Trzyna strzelił silnie i celnie. Po meczu dowiedziano się, że spalonej pozycji dopatrzył się boczny sędzia J. Antonim, który nie tak dawno był czynnym zawodnikiem Lions.

* * *

Już kilkakrotnie pisaliśmy o spaczonych decyzjach sędziów, które napiętować musimy. Dziwić się należy tylko Kolegium Sędziów, że na tak prestiżowe mecze delegują sędziego, który jest uczuciowo związany ze swoim klubem. Mecz — jak już zaznaczyliśmy na wstępie — nie był widowiskiem do jakich ostatnio przyzwyczaił nas Eagles. Lions też specjalnie nie błyszczał. Od lidera grupy spodziewano się dużo więcej niż to co pokazał w niedzielne piękne popołudnie. W przekroju całego meczu — Eagles wypracował sobie więcej okazji do zdobycia bramek niż przeciwnik.

* * *

Obok wymienionych poprzednio godna odnotowania była składna akcja napastników Eagles i wyłożenie piłki przez Bileniewicza Czesakowi, który strzelił z pełnego biegu z pierwszej piłki jak z "armaty". Szkoda tylko, że w środek bramki pod poprzeczkę. Ale mimo to bramkarz Lions miał spore kłopoty z wybiciem piłki na róg. W dwóch innych wypadkach W. Bileniewicz przestrzelił z tak zwanych "czystych" pozycji w wypadkach, gdzie aż prosiło się nie używać siły! Lions odwzajemnił się piękną główką i strzałem z bliskiej odległości w obu wypadkach zażegnanych przez pewnie ostatnio broniącego A. Iwanickiego.

* * *

Adam Guzik wychowanek klubu sportowego Eagles rozegrał popisowe spotkanie tak, że nieraz same ręce składały się do oklasków po jego defensywnych lub ofensywnych poczynaniach.

* * *

Następny mecz rozegra Eagles z Błyskawicą w Buffalo Grove w niedzielę, 23-go września, początek spotkania o godzinie 2-ej, rezerwy spotkają się na tym samym boisku o godz. 12-ej w południe.

* * *

"Starsi" panowie Eagles ulegli ubiegłej soboty po wyrównanym pojedynku drużynie "starszych" panów z Kickers 1:0. Ale po meczu spotkanie tych "starszych panów" w lokalu klubowym Eagles było wielkim sukcesem.

* * *

WYNIKI SPOTKAŃ LIGOWYCH NATIONAL SOCCER LEAGUE

Niedziela 16 września przyniosła moc niespodzianek. Eagles zremisował z Lions — liderem grupy "Red" 1:1, Adria pokonała Croatans 4:3 — lidera grupy "Blue", Green-White zremisowało z Błyskawicą 1:1, Kickers roznieśli Spartę bijąc ją 5:1, Winged Bull wysoko pokonali Maroons 5:2, a Wisła uległa drużynie Schwaben 1:2. Schwaben prowadzili do przerwy "dzięki pomyłkom" w formacjach defensywnych Wisły Atak Wisły stracił pół meczu grając tylko na półobrotach. Po przerwie Wisła zepchnęła zespół niemiecki do obrony, dążąc zdecydowanie do wyrównania. Jedyną bramkę zdobył J. Kotlarski z "wyłożonej" piłki Malcherczyka.

O pechu Wisły świadczą na przykład trzy strzały oddane w ciągu 10 sekund, wszystkie trafiły w poprzeczkę. Wisła wielokrotnie była bliska wyrównania, ale Schwaben bronili swej bramki "żywym murem" przez okres drugiej części meczu. Tylko niektórzy zawodnicy Wisły grali na pełnych obrotach, ale zabrakło czasu na odrobienie straty. Podobali się ambitnie grający: Kostrzewiński, Malcherczyk, Lupa, Michaliszyn, Lipiński, Prokop, Nowak, Tofilo.

* * *

Następny mecz Wisły 23 września w Hanson Parku, rezerwa o 2-ej po poł., Major Division o 4-ej. Przeciwnikiem Wisły jest wzmocniona ostatnio drużyna Adrii, która pokonała ostatniej niedzieli Croatans.

KOMITET POMOCY KLUBU A.A.C. EAGLES URZĄDZA ZABAWĘ TANECZNĄ

Bardzo popularny nie tylko wśród zawodników ale i członków klubu sportowego A.A.C. Eagles Komitet Pomocy zaprasza wszystkich członków i sympatyków na ostatnią zabawę przed Sylwestrem, jaka się odbędzie dnia 29-go września br. w sali klubowej, 3519 W. Fullerton Ave. Początek o godzinie 8:30 wieczorem. Do tańca przygrywać będzie doskonała orkiestra "Wawele". Wstęp wraz z kolacją $8. Po rezerwacje prosimy dzwonić wieczorami po godz. 6-ej wieczorem do klubu na nr telefonu 252-9551. Zabawy urządzane w klubie sportowym zawsze się cieszą wielką frekwencją, a przyprawy kulinarne przyrządzane przez panie z tego klubu przyciągają smakoszy dobrych potraw. Uprasza się o poparcie tej zabawy, gdyż cel jest naprawdę godny poparcia.

Zmiany w Rządzie Chińskim

Pekin (UPI) Agencja "Nowe Chiny" informuje, że w rządzie chińskim przeprowadzono zmiany strukturalne i personalne. Byłego ministra spraw zagranicznych 70-letniego Ji Pengfei mianowano wicepremierem.

Wicepremier Ji, bliski współpracownik zmarłego premiera Chou En-laia, odegrał czołową rolę w unormowaniu stosunków chińsko-amerykańskich i rokował z Henry Kissingerem, gdy ten w tajnej misji przybył do Chin w 1971 roku. Ji został awansowany na wniosek premiera Hua Guofenga. Na jego też wniosek utworzono też trzy nowe ministerstwa, a mianowicie ministerstwo geologii dla eksploatacji bogactw naturalnych, ministerstwo sprawiedliwości dla nadzorowania procesu wprowadzania praw ludzkich w życie narodu chińskiego, i ósme (obok siedmiu już istniejących) ministerstwo przemysłu maszynowego, którego specjalność nie została ujawniona.

Śp. Władysław Martinek

W poniedziałkowym wydaniu w notatce o śmierci śp. Władysława Tomasza Martinka mylnie podaliśmy w tytule "Śp. Tomasz Martinek," powinno być jak powyżej: Władysław Martinek. Za pomyłkę przepraszamy Rodzinę i Przyjaciół.

Przypominamy, że nabożeństwo żałobne za spokój duszy śp. Władysława Martinka odbędzie się w piątek, 21 września w kaplicy O. Jezuitów, 4105 N. Avers Ave.

Poważny Cios

Madryt. (UPI) — Policja hiszpańska aresztowała 13 osób, uważanych za czołówkę przywódczą lewicowych terrorystów, działających w miastach. Zdaniem ministerstwa spraw wewnętrznych aresztowanie to stanowi "poważny cios" zadany bojówkom terrostycznym.

Wszystkim krewnym i znajomym donosimy tę smutną wiadomość, iż najukochańsza matka, babcia i prabacia nasza, śp.

Wiktoria Tworzydło

(z domu Piwowar)
(żona śp. Piotra,
matka śp. Józefa)

po ciężkiej chorobie, pożegnała się z tym światem, opatrzona św. Sakramentami, dnia 17-go września 1979 roku, po południu w podeszłym wieku.

Pogrzeb odbędzie się w czwartek, dnia 20-go września, o godzinie 10:30 rano, z zakładu pogrzebowego pnr. 1256-58 W. 51st St., do kościoła św. Jana Bożego, Msza św. o godzinie 11-ej, a stamtąd na cmentarz Zmartwychwstania Pańskiego na parcelę familijną.

Na ten smutny obrządek zapraszają wszystkich krewnych i znajomych, w ciężkim żalu pogrążeni:

Franciszek, Helena (Tadeusz) Staskiewicz, Zofia (Gerald) Kanne i Maria, syn, córki, zięciowie i synowa; brat i siostra w Polsce; oraz wnuki, wnuczki i prawnuczka wraz z całą rodziną.

Pogrzebem zajmuje się:
Jan Patka Dom Pogrzebowy,
Telefon 268-5257 lub 735-4242. (18-19)

Wszystkim krewnym i znajomym donosimy tę smutną wiadomość, iż najukochańsza żona moja, matka, babcia i siostra nasza, śp.

Mary Skwarek

(z domu Kopinski)

Członkini ZNP, po długiej chorobie, pożegnała się z tym światem, opatrzona św. Sakramentami, dnia 18-go września 1979 roku, o godzinie 12:38 w nocy w średnim wieku.

Zwłoki można odwiedzać dziś od 6-ej do 10-ej wieczorem, a w czwartek od godziny 10-ej z rana do 10-ej wieczorem.

Pogrzeb odbędzie się w piątek, dnia 21-go września o godzinie 8:45 rano, z zakładu pogrzebowego Wolniak Funeral Home pnr. 5700 S. Pulaski Rd., do kościoła Najśw. Serca Pana Jezusa, Msza św. o godzinie 9:30 rano, a stamtąd na cmentarz Zmartwychwstania Pańskiego na parcelę familijną.

Na ten smutny obrządek zapraszają wszystkich krewnych i znajomych, w ciężkim żalu pogrążeni:

Władysław, mąż; John (Sharon), Andrew, Helen (Douglas) Sandstrom, Kris Cieslik, Harriet, Donna i Theresa, synowie, córki, synowa i zięć; 8 wnucząt; **Jan, Józef i Stanisław Kopinski,** bracia; siostry w Polsce; **Joseph (Antoinette) Skwarek, Mary (Peter) Bochenek,** szwagrowie i szwagierki, wraz z całą rodziną.

Pogrzebem zajmuje się: Wolniak Funeral Home, telefon 767-4500

Wszystkim krewnym i znajomym donosimy tę smutną wiadomość, iż najukochańszy mąż mój, ojczym i dziaduś nasz, śp.

Gregor Soldatenko

po krótkiej chorobie, pożegnał się z tym światem, dnia 17-go września 1979 roku, wieczorem, przeżywszy lat 73.

Zwłoki można odwiedzać w środę po godzinie 2-ej po południu.

Pogrzeb odbędzie się w czwartek, dnia 20-go września, o godzinie 10-ej rano, z zakładu pogrzebowego Koop Funeral Home pnr. 5844-48 N. Milwaukee Ave., a stamtąd na cmentarz Elmwood Park na parcelę familijną.

Na ten smutny obrządek zapraszają wszystkich krewnych i znajomych, w ciężkim żalu pogrążeni:

Anna Kuta Soldatenko, żona; **Frank (Virginia) Kuta,** pasierb z żoną; **Loretta Acres i Dolores Carnie** z mężem **John,** pasierbice, 9 wnucząt, wraz z całą rodziną.

Pogrzebem zajmuje się: Koop Funeral Home, telefon 763-5111.

Wszystkim krewnym i znajomym donosimy tę smutną wiadomość, iż najukochańsza matka, babcia, prabacia nasza, szwagierka moja i siostra nasza, śp.

Maria Kendryna

(z domu Syslo)
(żona śp. Szymona, teściowa śp. Walter Botwinski)

Członkini Tow. Matki Boskiej Kalwaryjskiej, Tow. św. Marii Magdaleny i Sherman Post No. 27 Ladies Auxiliary przy par. św. Jana Bożego, po krótkiej chorobie, pożegnała się z tym światem, opatrzona św. Sakramentami, dnia 16-go września 1979 roku, w podeszłym wieku.

Pogrzeb odbędzie się w czwartek, dnia 20 września, o godzinie 9:30 rano, z zakładu pogrzebowego pnr. 1335 W. 51 ulica, do kościoła św. Jana Bożego (Msza św. o godz. 10-ej rano), a stamtąd na cmentarz Zmartwychwstania Pańskiego na parcelę familijną.

Na ten smutny obrządek zapraszają wszystkich krewnych i znajomych, w ciężkim żalu pogrążeni:

Mary (Steve) Giesakowski, Sam (Frances), Paulina (Joseph) Botwinski, Edward (Irene), Antoinette Botwinski, Dorothy (Chester) Dolata, John (Bernice) i Daniel (Helen), synowie, córki, synowe i zięciowie; 26 wnucząt, 16 prawnucząt; **Anna Jodlowski,** szwagierka, oraz siostry i bracia w Polsce, wraz z całą rodziną.

Pogrzebem zajmuje się: Urbanek Dom Pogrzebowy, telefon 927-6112.

★ Pomoc Domowa

GOSPODYNI, opiekunka dzieci. Zamieszkać w wygodnym dużym domu w Arlington Heights. 2 dzieci, jedno 11, drugie 1½ roku. Musi mieć referencje. Trochę angielskiego. 394-8390.

POMOC DOMOWA
I OPIEKA NAD DZIECKIEM
Własny pokój i łazienka. Dom na południowo-zachodniej stronie. Blisko transportacji. Dzwoń po angielsku:
960-1335 — po 6-ej wiecz.

★ Pomoc Domowa

POMOC DOMOWA
Do zamieszkania w ładnym domu na bliskiej północy. Od czasu do czasu zajęcie się dzieckiem.
Tel. 281-3591

CHILD CARE. Light housekeeping. Live-in. Room, board and salary. 966-8807.

POTRZEBNA odpowiedzialna pani do lekkiej pracy domowej i opieki nad dwojgiem dzieci. 478-0690.

★ Pomoc Domowa

GOSPODYNI w średnim wieku zamieszkać. Dobra zapłata. Musi mówić po angielsku i po polsku. 231-9254 po 5-ej lub 671-1332 rano.

HOUSEKEEPER

Live in. Must speak some English. Starting salary $185 a week or more if experienced.
446-4141

LIVE-IN HOUSEKEEPER

Exceptional freedom for live in housekeeper for divorced man, with custody of school age children 2 weeks or less per mo. Private quarters in lovely North suburban home with super kitchen. Must be good cook, good with children & speak English. Could hold additional job. Salary negotiable.
272-7860
Ask for Stephanie.

Kobieta w Średnim Wieku

bez nałogów potrzebna do 4 dorosłych osób. Gotowanie, sprzątanie. Własny pokój, łazienka. Angielski nie wymagany. Dzwonić po 6 wieczorem.
246-6512

POTRZEBNA kobieta do opieki nad dziećmi z zamieszkaniem. Musi mówić po angielsku. Lekka praca domowa, dobre wynagrodzenie. 991-0403.

GOSPODYNI Z ZAMIESZKANIEM

W średnim wieku. Do pracy w domu dla pracującego zawodowo małżeństwa. Nie ma dzieci. Własny pokój i łazienka. Dzwonić 456-6883.
Dzwonić w Języku Angielskim

HELP CARE FOR SMALL CHILDREN

Light housekeeping duties. Live-in. Private room & bath. Wages negotiable. Call in English, ask for Diane or Bob.
242-3539

HOUSEKEEPER-COOK

Mature person, good health, live-in. Evanston, lakeside home. Motherless family with teen age girls. Own room, bath. References. Call 861-2972.

BABY SITTER

Full time working parents desire a mature loving baby sitter 4 to 5 days per week for 2 children. Hours 7:30 A.M. to 4:30 P.M. starting Oct. 1st. Excellent salary plus benefits. Non smoker. References required.
Phone 935-8049 or 248-3261

Kobieta lub Małżeństwo

Do pracy domowej i opieki nad dzieckiem. Zamieszkać. Świetne wynagrodzenie. Trochę angielskiego.
564-5819

HOUSEKEEPER-child care. Live in. Northwest Chicago. 286-6239.

★ Praca Żeńska

POTRZEBNE KOBIETY
Do dziennej pracy w domach w Chicago i na Lake Shore Drive. Odwozimy i przywozimy pod nasze biuro. NAJWYŻSZA PŁACA. ARDEN'S AGENCY, 6934 N. Glenwood, Chicago, Ill. 763-7575. Zgłaszający się proszeni są mowic po angielsku.

WAITRESSES

Need good waitresses. Good working conditions. Sun. & holidays off.
Apply at:
200 No. Clark St.
Chicago

SECRETARY

To Vice President of Sales
DRUTH PACKAGING CORP.
CONTACT MISS BANAS
943-6040
EOE

EXPERIENCED SAMPLE MAKER

Needed by women apparel manufacturer. Must have ability to sew complete garment. English speaking not necessary. Pleasant atmosphere.
CALL 384-1200 Ext. 233
For Appointment
SMOLER BROTHERS Inc.
2300 W. WABANSIA

★ Praca Żeńska

WENDY Fashions

Sprzedawczyni Mówiąca Po Polsku i Po Angielsku
2862 N. Milwaukee

Factory
FULL TIME OPPORTUNITIES!
Light Factory Work 1st Shift
PERFECT FOR MOTHERS
Hours: 9 a.m.-3 p.m.
439-8990
ELECTRONIC TEST CENTER
1683 Elmhust Rd. Elk Grove Village
Equal Oppty. Employer M/F

WAITRESSES

Needed at Bob's Office Restaurant.
9259 W. Cermak Rd.
North Riverside
442-7201

FACTORY

Light assembly work in a clean air conditioned plant. Will train. Profit sharing, free hosp. Paid vacation & holidays.
Apply in Person
AERONAUTICAL ELECTRIC
5656 Northwest Hwy., Chgo.

SECRETARY

Work in the remodeling division of a large plumbing and heating firm. Lite typing and shorthand. This position offers a great variety of duties and many company benefits. Call:
JOE ABRUZZO
MAX GERBER, INC.
2293 N. MILWAUKEE 342-7600

SECRETARY

EXPERIENCED ONLY.
Top salary paid. Fringe Benefits.
Pleasant Surroundings.
Fluent English & Polish.
Call Afternoons:
TY HORDER
274-7370
3122 W. Devon Chicago, IL.

ASSEMBLERS—WOMEN

We are Jovan. A leading manufacturer of cosmetics. Temporary positions that can lead to permanent position. 9½ hour shift with overtime paid after 8 hours. $3.70 hour day shift $4.07 hour night shift. Complete benefit package. Must be fluent in English.
Call Valerie Leo
595-1660
JOVAN, INC.
600 Eagle Drive
Bensenville, IL.

GENERAL OFFICE

Construction Firm Needs a Mature Woman to work in Small office. Must type
FULL TIME
CALL FOR APPT.
722-0800
ASK FOR MR. PREZ
(WS36S)

Kobieta Na Część Czasu

Musi mówić po polsku i po angielsku.
POLONIA SAUSAGE SHOP
2885 N. Milwaukee Ave.

DRIVER

JANITORIAL WOMAN WANTED
English & Polish speaking. Car preferred, but not necessary.
FULL OR PART TIME.
Apply at
KIMCO CORPORATION
3150 N. Sawyer Chicago

POTRZEBNA kobieta do krawiectwa. Dzwonić: 286-4575.

SEAMSTRESS — alteration woman for dry cleaner. 4189 N. Clarendon. 477-0928.

DO ROBIENIA PERUK (Hair Tier)

Do męskiego salonu peruk, z doświadczeniem lub nauczymy. Okolica Devon i Cicero.
283-7020

★ Praca

POTRZEBNA OSOBA

do pracy biurowej
Musi znać język angielski w słowie i piśmie, oraz pisać na maszynie. Zgłoszenia do
DZIENNIK ZWIĄZKOWY
6100 N. Cicero
od 8 rano do 3-ej po południu

NURSES AIDES/ORDERLIES

All Shifts Available
For newly opened skilled nursing facility in N.W. suburbs.
LEE MANOR NURSING HOME
827-9450

LIGHT WAREHOUSING

DISTRIBUTING FOTOMAT FILM
IDEAL FOR HOUSEWIVES, RETIREES
Full Time, 40 Hrs./Week Part Time, 30 Hrs./Week
Flexible Hours
We Offer Hospital Insurance, 9 Paid Holidays
Please Call
DAN DRAGOVICH • 628-0504 EXT. 260
Or Apply in Person 7:30 A.M. - 4 P.M., Monday - Friday
FOTOMAT CORP.
1006 West Republic Addison, Illinois
Equal Opportunity Employer M/F

JOB OPPORTUNITIES

LATHE OPERATORS

Some experience required. We need permanent people with good mechanical aptitudes, who can read, write and speak English. We offer a full range benefit program, including excellent starting salary, free life and medical insurance and a profit sharing program.
CALL OR APPLY
SUPER-CUT
3418 NORTH KNOX AVE. • 286-5000
Equal Opportunity Employer M/F

LIGHT ASSEMBLY

FULL & PART TIME
We are a leading cosmetic distritutor, seeking competent, hard working individuals to perform various light assembly duties in our clean, modern plant. Hrs: 7:30 A.M.—3:30 P.M.. 9 A.M.—3 P.M.. Cosmetique offers a good starting salary plus life, health, dental ins. & more.
Call: Personnel—647-7575
Interviews By Appointment Only
COSMETIQUE
NILES LOCATION
Equal Opportunity Employer M/F

JANITORIAL SUPERVISOR

Growing janitorial services has an immediate opening for and experienced janitorial supervisor.
Qualified individual must be fully experienced in all phases of janitorial work, as well as scheduling of work assignments & employee supervision. This position is located in the Hyde Park area.
For further information:
APPLY IN PERSON
Mon. thru Fri. — 10 a.m. to 5 p.m.
ANDY FRAIN
MAINTENANCE
1221 N. La Salle Chicago
E.O.E. M/F

CALIFORNIA — BEST OF LIVING AND WORKING CONDITIONS

MACHINISTS

Interested in moving to beautiful sunny Southern California?

With the key positions we have to offer for experienced Machinists, there is simply no reason to fight the cold weather. Our company, R & G Sloane, is an injection molding manufacturing company that produces various plastic pipe fittings. We have an inmediate need for individuals with 5 years experience minimum as a general Machinist and mold maker. NC lathe operator experience helpful but not necessary. We offer good working conditions and excellent wages & fringe benefits.

For more information, please call TOOL FREE Chris Brooks at 1 (800) 423-2613 or 1 (800) 423-2614, ext. 280.

R. & G. SLOANE MANUFACTURING
7600 N. Clybourne Ave.
Sun Valley, California 91352
An Equal Opportunity Employer M/F

★ Praca

W TEJ CHWILI PRZYJMUJEMY KOBIETY I MĘŻCZYZNI DO PAKOWANIA NA LINII
Dobre wynagrodzenie na początek. Musi być obywatelem Stanów Zjedn. lub mieć zezwolenie na pracę, albo zieloną kartę. Zgłaszać się pomiędzy 9 rano i 11 rano.
FOOD PROCESSORS
6636 Wentworth

DRAFTSPERSON

For detailing architectural aluminium products & other related duties. Comany paid benefits. Excellent chance for advancement with a growing young company. Must by sales-minded.
ARMESCO, INC.
6428 W. 74th St. 458-9070

★ Praca ★ Praca

MAMY OTWARCIA

SEKRETARKA
Ogólna praca biurowa. Załatwianie wszelkich spraw związanych z naszą firma. Musi znać doskonale angielski.
MANAGER
Z dobrą znajomością języka angielskiego, do prowadzenia naszej firmy.
POTRZEBNI SPRZEDAWCY
Do działów: Praca janitorska i praca kontraktorska. Konieczna znajomość angielskiego.
ORAZ POTRZEBNI
Malarze, stolarze i pracownicy do zakładania dywanów.
PRZYJEMNE WARUNKI PRACY • ZGŁASZAĆ SIĘ DO
ALBANY & FLAG CO.
1107 W. GRANVILLE • 262-3026

ONE OF THE NATIONS LARGEST SUPERMARKET CHAINS IS SHOPPING FOR:

Store Managers & Assistant Store Managers

South Texas & South Louisiana Openings

We are in the market for people with considerable experience in retail food store management.

Good communicative skills, a good track record as an ambitious performer in a large supermarket as Store Manager or Assistant Store Manager required.

Rapid growth has created outstanding opportunities for personal and professional growth within our organization. And our compensation package for you and your family includes such benefits as company paid health, dental and life insurance, fully paid retirement with early vesting and liberal vacations.

If you are capable of running a large volume store within a short period of time, don't just sit there on the shelf, let us know you're available. Send your resume and salary requirements in confidence to:

DAVE OCHELTREE
P.O. BOX 1309
HOUSTON, TEXAS 77001

An Equal Opportunity Employer M/F

MACHINISTS

Overton
EXPERIENCED
GEAR & TOOL CORP.
TOP MACHINISTS START AT $8.00TO $10.00 PER HOUR
** LATHE OPERATORS
ENGINE, TURRET, N.C. BULLARDS
** MILLING MACHINE OPERATORS
** GRINDERS
INTERNAL, EXTERNAL, BLANCHARD, N.C.OR E.C.
** GEARTOOTH CUTTERS
HOBBERS, SHAPERS OR SHAVERS
** TOOL GRINDERS
** MACHINE REPAIRMEN
** INSPECTORS

IF YOU'RE LOOKING FOR A PLACE WITH A FUTURE and a full fringe benefit package and a company that is well run . . . THEN THIS IS THE PLACE FOR YOU.
Presently we employ 200 people, and more than 50% of our Supervisors and Managers have been promoted from the shop floor.
We have not had a layoff in over 24 years, and our sales have increased 25% over last years sales.

INTERESTED — PLEASE CALL OR COME IN
RICH DE RON 543-9570 Personnel Director
OVERTON GEAR & TOOL CORP.
530 Westgate Rd. Addison, Il. 60101
An Equal Opportunity Employer M/F

Journeymen MOULD MAKERS

Needed — experienced — good wages, steady work. Excellent working conditions and future with outstanding company. Apply or call (309) 674-6195.
I-V DIE MOLD CO.
204 Morton St.
Peoria, IL. 61603

KRAWIEC I KRAWCOWA

Do Robienia Poprawek
631-8798 Wieczorem Po 8-ej

POSIADAMY PRACE FIZYCZNE LUB UMYSŁOWE DLA WSZYSTKICH
Irene's Employment Agency
6201 W. TOUHY 631-8878

GENERAL WAREHOUSE

Light assembly, packaging/shipping. Established direct mail firm moving to new offices in Nothrbrook. Sky Harbor area. Good benefits and starting salary, job variety.
Call GERI ROSS.
286-0110
E. A CAREY CO.

SPRZĄTANIE

Mężczyźni i kobiety z autami na pełen czas. Północna strona i północne przedmieścia.
Dzwoń: 679-4535
i zostaw nazwisko i numer telefonu.

JOB OPPORTUNITIES MAN & WOMAN FULL OR PART TIME

$3.30 per hour starting rate. Open 24 hours. Oportunity for advancement. Meals, uniforms furnished, 2 weeks vacation after 1 year.
Applications accepted
Monday thru Friday
9 A.M. — 11 A.M., 1 P.M. — 4 P.M.
WHITE CASTLE
10339 W. GRAND AVE.
FRANKLIN PARK

★ Praca Męska

MECHANIC

ICX is seeking journeymen mechanics with a minimum of 5 years experience. Qualified in both gas and diesel engines. Contact
JIM PRINCE
5200 S. Pulaski Rd.
Equal Opportunity Employer

PIPEFITTER
TO INSTALL PNEUMATIC TUBE SYSTEMS
Must be able to read blueprints, burn and weld. Excellent job and money for right man. Some traveling nec. Bill Tucker 943-1507. Call in English.

FACTORY

Need responsible help in our factory. Good working conditions.
Apply in person.
324 N. BELL CHICAGO

TUCK POINTER

Northwest side. Experienced, only bilingual. Top wages. Call M. Galasinski.
763-2240

BOOKKEEPER

EXPERIENCED
NEEDED IN GROWING MFG. CO. ALL PHASES OF ACCOUNTING WORK, INCLUDING PREPERATION OF FINANCIAL STATEMENTS. MUST TYPE, MODERN OFFICE.

EXCELLENT SALARY, MANY COMPANY BENEFITS INCLUDING PROFIT SHARING.
DIVERSEY, WESTERN AREA
PHONE FOR APPOINTMENT
276-5600

MŁODA pielęgniarka z Polski przyjmie pracę u chorych lub starszych osób — cały tydzień, lub na plebanii z gotowaniem włącznie. Może być poza Chicago. 777-5667.

PANNA LUB PANI DO PRACY BIUROWEJ
Z dobrą znajomością języka angielskiego i polskiego. Stała praca, ubezpieczenia szpitalne, itp.
JERZY KOZŁOWSKI
583-1800

★ Praca

ORDER PICKING, PACKAGING and shipping
Experience helpful but not necessary. MUST SPEAK AND WRITE ENGLISH Being able to drive a real plus. Good wages and fringe benefits.
JOHN O. BUTLER CO.
540 N. LAKE SHORE DR.
Chicago, IL Call Novak:
944-0001

★ Praca Męska

EXPERIENCED MAINTENANCE MECHANIC

Minimum 5 years experience. Knowledge of welding, electrical hydraulics and repair of production equipment necessary. Complete company benefits.

Call: RAY JACHIM
586-8100
ACCORN CORRUGATED BOX CO.
(Midway Airport Area)
Equal Opportunity Employer (22

MACHINE OPERATOR

For Swiss type automatic screw machine. Experienced or will train. 45 hour work week. Benefits, vacation.

543-1151
TRUE DIMENSION CO.
1001 Republic Dr. No. 5
Addison, Il. 60101

DECORATOR

Full or part time. Experienced painter & wallpaper hanger needed, for repair & replacement of commercial vinyl in this large suburban hotel. Permanent position. Excellent benefits. Apply in person.

Holiday Inn/O'Hare Kennedy
5440 N. River Rd., Rosemont, Ill.
671-6350

WELDER

Certified with experience for gas & electric welding. Ferris & non ferris metals.

Please call: DON DOHR
664-8800
LISSNER CORPORATION
1000 No. North Branch Chicago

AUTOBODYMAN z własnymi narzędziami, angielski niepotrzebny. 4240 W. Grand Ave.

MASZYNIŚCI

DO PRAC OGÓLNYCH

Dużo godzin nadliczbowych. Dobra płaca na start. Pełna szpitalizacja. Udział w zyskach i bonusy.

KOCSIS BROS. MACHINE CO.
11720 S. Mayfield Worth, Ill.
597-8110—Ask For Joe

CONVEYOR BELT CONTRACTOR

Needs mechanically inclined man for heavy field work on conveyors. Preferred expierienced. Will train. Call:

REGIS MAINTENANCE CONTRACTORS
900 S. CAMPBELL
733-4100
E.O.E.

RESIDENT — HANDYMAN WANTED Couple O.K. Large, spacious aparment and some salary. Montrose Harbor. 910 Agatite.
728-0872 676-3559 929-2860

HANDYMAN CARPENTER

Doświadczenie w tapicerstwie pomocne, ale niekonieczne. Posiadanie auta pomocne.
Po dalsze informacje dzwoń po angielsku do Mike — 486-2022, lub po polsku do Marii — 486-2022, lub po 5-ej po południu — 235-5488.

CABINET MAKER

Must have experience with Plastic laminate & custom woodwork. union shop.

BARSANTI WOODWORK CORP.
376-4926

Potrzebni Do Pracy Malarze i Robotnicy

DO TYNKOWANIA
oraz Stolarze
Z DOŚWIADCZENIEM TYLKO.
254-5595

CARPENTERS

Needed for residential remodeling. Exp. & refs. req'd. Steady work & benefits.

WOODCHUCK CONSTRUCTION
848-2900

FORGE SHOP HELP

Potrzebujemy "die hammer operator", "Hammer Smith maintenance help". Ogólna praca na piętrze. Stała praca i dobra zapłata. Świetne kompanijne płatne świadczenia i świetne warunki pracy. Wolimy doświadczonych, ale i wyuczymy.

ANDERSON SHOEMAKER CO.
824 S. CENTRAL AVE.
(z tyłu 832 S. Central Ave.)

AUTOMATIC SCREW MACHINE

B & S Operators and setters. Top pay for experienced people. 50 hours a week on days. All benefits, profit sharing. Franklin Park.
678-5900

★ Praca Męska

TOOL ROOM OPENINGS

- TOOL MAKER
- TOOL ROOM MACHINIST
- MOLD MAKER

Due to expansion we are looking for exp'd help only. We have long service employees who are proof of our strong record of stability & job security.

Good starting salary w/excell. benefits including Dental.

FORT LOCK CORP.
3000 N. RIVER RD., RIVER GROVE
456-1100
Call bet. 9—12 P.M.

Steel Warehouse Persons 2nd Shift

Excellent Full Time Opportunity in Modern Progressive Steel Warehouse
Experience in warehouse machinery helpful but we will train the right applicant.
EXCELLENT CONDITIONS—FULL BENEFITS
For Interview Call
THYSSEN
451-0670 Ask for Tom Crabb

MEN FOR MFG. PLANT

KNOWLEDGE OF WOODWORKING MACHINES HELPFUL, BUT WILL TRAIN
a permanent position 7 - 3:30 P.M.
JOHNSON & CARLSON
848 EASTMAN
664-1580
(Between North Ave. and Halsted)

WAREHOUSEMAN & CASHIER

Will train reliable person to assist foreman in operation of warehouse.
Call 379-2016
FRANK NEESE or BOB O'BARSKI
1900 S. Maywood Dr., Maywood

GENERAL FACTORY

PLASTIC MOLDING
No exp. necessary.
POLY URETHANE PRODUCTS CORP.
2032 Lehigh Ave. Glenview
729-1080

USTAWIACZE I OPERATORZY

Do automatycznych tokarek śrubowych i obrabiarek. (Automatic screw machines and lathe.) Nauczymy.
WAYNE METAL PRODUCTS
1729 N. 25th Ave. Melrose Park
345-5029

TOP HOURLY RATE PAID IF YOU CAN QUALIFY

MACHINE MAINTENANCE

Requires machine maintenance & heavy electrical ability. Must speak English. Many company benefits. Day or night shift. Northwest location.
CALL: 889-3400

EXCELLENT OPENINGS IN SAN FRANCISCO

SHOP LAYER OUTS
Structural steel fab shop has immediate openings for qualified help. $1o per hour — plus excellent benefits. Write of Call (415) 871-5825. Ask for Gordon.
ASHBY METAL PRODUCTS
214 Shaw Rd.
San Francisco, Calif. 94080

MACHINIST Automatic Chuckers Set-Up and Operate

Experience required. Will train experienced turret or engine lathe set up man. 55 hours work, weekdays. Excellent benefits. N.W. side.
421-6420

POTRZEBA DOŚWIADCZONYCH NARZĘDZIOWCÓW
(Tool and Die Makers)
Do budowy maszyn automatycznych. Muszą umieć pracować z dokładnością na różnych maszynach, oraz znać rysunki techniczne. Dobre wynagrodzenie, ubezpieczenie, wakacje i płatne święta. Zgłaszać powinni się tylko zakwalifikowani.
WIKKLE TOOL & MFG. CO.
1001-18 Republic Dr. Addison
543-2220

JANITOR-SUPERVISOR

Wheaton Office Building
Full time—evening or days. Public transportation. Good pay.
MR. BUCIK • 733-4351

POTRZEBNI

Mężczyzni do odnawiania domów. Dzwoń—
434-3539 i Pytaj o Dolka

★ Praca Męska

TOOL ROOM

Natychmiastowe przyjęcia dla narzędziowców i maszynistów. Również czeladnicy z dwoma lub więcej latami doświadczenia. $6.00 do $10.00 na godzinę. Pełne świadczenia oraz nadgodziny. Musi mieć prawo do pracy i mówić trochę po angielsku.

HARRINGTON & KING
5655 W. Fillmore Chicago
626-1800
1 blok na północ od Roosevelt Rd.
1 blok na zachód od Central.

WAREHOUSE & YARD SUPERVISOR

To work w/& supervise yard men. Some paper work & record keeping.

Also Need Yard Men

Bensenville Area
766-6500

SIDING INSTALLERS

Must have own truck & tools. Top pay for quality work. Year round work.
Call Chuck:
284-0980

POTRZEBNY ODPOWIEDZIALNY POMOCNIK PRZY DOSTAWIE PIANIN I ORGANÓW

Dzwoń po polsku po 6 po poł. Mr. Bruno Lekowski, 586-2098. W ciągu dnia dzwoń po angielsku, Mr. Hendricks, 969-9077.
HENDRICKS MUSIC CO.
4936 Main Str. Downers Grove
(½ bloku od stacji Burlington)

★ AUTO

78 DODGE Aspen 4 drzwi, 6 cylindrów. 76 Buick 2 drzwi, 6 cylindrów. Obydwa samochody w bardzo dobrym stanie. Telefonować rano lub wieczorem 342-0867, lub 889-8316.

1978 MERCURY Cougar XR7 z bardzo niskim milażem. $4,475.00. Proszę telefonować na numery 251-5300 albo 275-5297 i pytać koniecznie o panią Ewę.

★ Interesy

SPRZEDAM SKLEP DELIKATESOWY

Razem z piekarnią. Dobra lokacja.
6809 W. Cermak Road.
Wszystkie urządzenia.
Tylko $10,500.

★ Rummage Sale

RUMMAGE SALE

Czwartek, 20 września, 7 rano-9 wiecz.
Piątek, 21 września, 7 rano-9 wiecz.
Sobota, 22 września, 10 rano-3 po poł.
Poniedziałek, 24 września — wyprzedaż likwidacyjna — $1 cała torba — 10 rano-3 po poł.
3107 W. FULLERTON AVE.

RUMMAGE SALE

Cortland Manor — 1900 N. Karlov
Wrzesień 21, 22, 23. Od 8 rano do 4:30. Meble, naczynia domowego użytku, odzież w dobrym stanie i inne.
BE 5-3670

★ Kontraktorzy

ZIMA NADCHODZI

Nie dopuść do zniszczenia domu. Zabezpiecz się przed śniegiem, lodem i mrozem. Tylko nasza firma instaluje ELEKTRYCZNE PODGRZEWANIE RYNIEN, które likwiduje zupełnie sople lodu i zamarzanie rynien. Tylko nasza firma instaluje elektryczne podgrzewanie rur wodnych.

WINTER WILL BE HERE SOON

Don't allow your house to deteriorate. Protect yourself from snow, ice and cold. Only our company installs ELECTRIC GUTTER HEATING SYSTEMS which entirely eliminate icicles and the freezing of gutters. Only our company installs electric heating of water pipes.

Nasza firma gwarantuje solidną pracę i przystępne ceny na wszelkie roboty aluminiowe jak:

- OBLICÓWKI
- PODSUFITKI
- LISTWY OKAPOWE
- RYNNY
- SZTORMOWE OKNA
- DRZWI

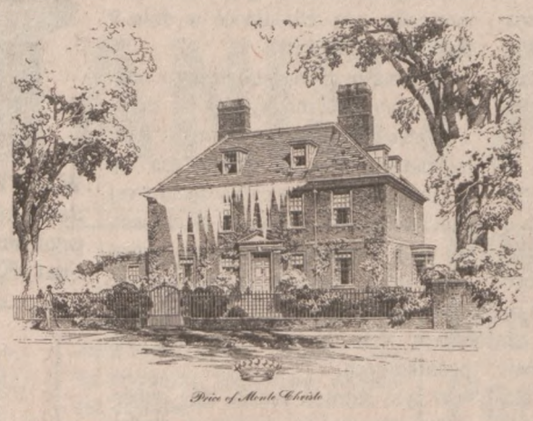

Our work is fully guaranteed and we offer very reasonable prices on all aluminum works such as:

- SIDING
- SOFFIT
- FASCIA
- GUTTERS
- STORM WINDOWS
- DOORS

Prosimy Dzwonić: w Dzień 736-7660
Wieczorem i Święta 595-6908

Please Call: Days 736-7660
Evenings and Holidays 595-6908

★ Kanalizacja

POLONIA SEWERAGE & PLUMBING SERVICE

Obsługuje swoich klientów uczciwie i niedrogo, 24 godziny na dobę.
489-1104

★ Przeprowadzki

Richard Moving Co.

Firma licencjonowana, ubezpieczona. Poleca usługi z zakresu: przeprowadzek. Szybko, fachowo i tanio!
Tel.: 342-1410

ARTHUR MOVING & PACKING CO.

Polska doświadczona firma przewozowa.
Nr. ILL. C.C. 43852 MC—C
PRZEPROWADZKI TANIO, SOLIDNIE i z GWARANCJĄ.
278-7898 oraz 342-9657
od 8-ej do 10-ej wieczorem.

Licencjonowana, ubezpieczona i doświadczona
POLSKA FIRMA
przewozu mebli i towarów
Nr. Licencji ILL. C.C. 47103 MC
CHICAGO MOVING CO.
Zrealizuje twoje zamówienie nawet w dniu zgłoszenia. — Szybka, fachowa obsługa. — Niskie ceny.
Tel.: 685-9114 lub 545-9854
od 8 rano do 10 wieczór.

★ Naprawa TV

TELEWIZORY KOLOROWE

Naprawia
INŻ. PAPROCKI
Dzwonić Między 12:00 a 8:00 Wiecz.
545-6667 — Gwarancja

★ Rozmaite

KUPIĘ nowy aparat "zorkę."
Tel.: 342-5451

★ MEBLE

CENTRAL FURNITURE
1348 MILWAUKEE
Polskie Kierownictwo Zawiadamia, Że

W OKRESIE JESIENNYM CENY MEBLI "APPLIANCES" ZOSTAŁY ZNIZONE
OTO PARĘ PRZYKŁADÓW TEGO, ILE OSZCZĘDZICIE
Korzystając z Tych Taniości.

Komplet mebli do bawialni włączając lampy ze stolikami $198
Komplety mebli do sypialni $130
Łóżka piętrowe "bunk" lub "Hollywood" $78
Kanapa i fotel $150
Kanapa rozkładana do spania $110
(polska wersalka)
Telewizja kolorowa $320
Komplety mebli do kuchni: stół, i cztery krzesła "dinette set" $95
Kuchnie gazowe (gas ranges) $220
Lodówki lub zamrażacze (freezers) $220
Z 6-ciu sztuk stylowe komplety do jadalni $399
Materace z podstawą sprężynową pełnego rozmiaru $95.00
Niemieckie szafkowe "stereotype players" (patefon-radio-magnetofon z kominkiem) $420

Łatwe spłaty. Mówimy po polsku.
Otwarte w Poniedziałki, Czwartki i Piątki do 9 wieczór; we Wtorki, Środy i Soboty do 6 wieczór; w Niedziele od 12 do 5 po południu.
Zgłaszajcie się do polskiego kierownika p. WIKTORA KOSMACZEWSKIEGO
Tel. 486-7838

WSZYSTKIE ODNOWY DOMÓW

SZYBKO — TANIO — SUMIENNIE — FACHOWO
• ROBOTY CIESIELSKIE • OBICIA ALUMINIOWE I INNE • DACHY • SCHODY • OKNA • WERANDY • PIWNICE • KUCHNIE • ŁAZIENKI • DODATKOWE POKOJE • FUGOWANIE MALOWANIE DOMÓW ZEWNĄTRZ I WEWNĄTRZ • ROBOTA GWARANTOWANA
Dzwonić do Znanego Kontraktora
MIKE DRAGOWICZ • 588-6535

Wykonujemy Wszelkie Prace Cementowe

Chodniki, nowe schody, podłogi w garażu, wjazdy, patio.
Podłogi do budynków fabrycznych.
Przystępne ceny. Licencjonowany i ubezpieczony
Dzwonić po 6-2j i pytać o Alex
762-5562, podczas dnia 284-7916
Town Country Construction

NA ZAMOWIENIE: kuchnie i łazienki, drzwi i okna zimowe, plajstrowanie i malowanie. Naprawa uszkodzeń domów.

- ROBOTY CEMENTOWE
- DODATKOWE POKOJE
- FRONTY SKLEPOW
- GARAŻE
- WERANDY
- RYNNY
- ROBOTY CIESIELSKIE
- DRZWI DO GARAŻY
- ROBOTY ELEKTRYCZNE
- PRACE MURARSKIE
- ROBOTY KANALIZACYJNE
- DACHY
- WYKŁADANIE SCIAN
- OBIJANIE

BAY SHORE CONSTRUCTION CO.
975-7400 or 277-0547

CENY WZRASTAJĄ NAJLEPSZA OSZCZĘDNOŚĆ TO ZROBIĆ RAZ, A DOBRZE

Jako fachowcy wykonamy każdą małą czy dużą naprawę wewnątrz czy zewnątrz budynku najoszczędniej. Dzwońcie zaraz — zanim się rozpocznie pośpiech. Również w Nagłych Wypadkach
General Contracting Co.
4146 W. Armitage
278-1525

★ Dachy

DACHARZE

DOŚWIADCZENI NA GORĄCYM POKRYWANIU PŁASKICH DACHÓW
Wojciechowski Roofing Co.
860-2808
Zostaw, proszę, nazwisko i telefon po angielsku.

DACHY

ROBIMY DACHY NA GORĄCO I ZIMNO ORAZ "SHINGLES". I ROŻNE NAPRAWY DACHÓW. OBLICZENIA ZA DARMO Z GWARANCJĄ NA 15 LAT
ORBIT ROOFING.
DZWONIĆ PRZEZ CAŁĄ DOBĘ:
772-5908 lub 772-6850

POLEWANIE DACHÓW gorącym asfaltem. Łatanie, wygładzanie od 1 do 6 warstw. Dział dachów powiekrzył się. Teraz jesteśmy w stanie wykonywać różnego rodzaju dachy, włącznie z gorącym asfaltem. 220 funtowe asfaltowe "shingles". I 90 funtowe "roll" dachy. Zawsze dobra robota i dobra cena.
GENERAL CONTRACTING CO.
4146 W. Armitage
278-1525

★ Zguby

ZGUBIONO polski paszport konsularny na nazwisko Karol Łukasz Rybczyk. Znalazca dzwonić: 777-6265.

★ Poszukuje Pracy

CIESLA-stolarz znający się na budownictwie. Nie kontraktor. Przyjmę prace remontowe. 763-1591, po 6.

★ Domy

2½ POKOI, częściowo umeblowane. $160 miesięcznie. 3239 W. Dickens. 745-9035 lub 889-4459.

BRICK, 6 APARTMENTS
4 rooms, 2 bedbrooms each.
Good condition. $12,180 yearly income.
Asking only $43,900.
GRAND OAK REALTY
848-5886

SKOKIE DOVENSHIRE

BY OWNER — $189,500. 4-5 bedrooms with Master Suite. 3 baths, large Living Room — Dinning Room — 2 Family Room — 2 Car Garage.
OPEN SUNDAYS
2 to 5 P.M. or By Appointment
8915 N. Kilpatrick — 767-4208
MUST BE SEEN TO APPRECIATE

FOSTER — NAGLE
BY OWNER
5044 N. MULLIGAN
Open Sat. & Sun. 12-5
6 rm brk bung. 2 bdrms down 1 or 2 bdrms up. Bath. Side dr. 40 ft. lot. gas ht. full bsmt.

(NILES, IL.)
OWNER WILL SACRIFICE FOR QUICK SALE —
Brick Ranch Home

2 Bedrooms, one Bath, Carpeted throughout. All Appliances and Drapes, Central Air, Garage with Screened Patio.
FREE BUS SERVICE
To All Shopping.
QUICK POSSESSION.
CALL 364-0541

OPEN SUN. 1-4
WINNETKA. ONLY $79,900.
A perfect 2 story home for small fam. wanting all that Winnetka has to offer. Liv. rm. din. rm., Den, 2½ br. 1½ ba, 1½ car gar. plus green house. Close to transp.
CONTINENTAL REAL ESTATE
446-5010

ZMIENIMY budynek na kondominium lub donowimy. 782-3950.

BUDYNEK NA SPRZEDAŻ $47,200
2941 N. MILWAUKEE
Na dole sklep. 5 pokojowe mieszkanie na górze.
PRZEZ WŁAŚCICIELA
Dzwonić po angielsku:
276-3933

ELMWOOD PARK

Wyjeżdżam, sprzedaję dom, murowany, dwu poziomowy. Pięknie położony. Blisko szkół i transportacji. 5 pokoi na dole, 2 na górze. 1½ łazienki. Wykończony basement. Garaż Przyjmę ofertę. Tel.:
453-6185

★ Do Wynajęcia

DO WYNAJĘCIA
5-CIO POKOJOWY APARTAMENT
Ogrzewany, gorąca woda. Czysty, podłogi z naturalnego drzewa jak i okna i drzwi. Natychmiastowe objęcie. $245 mies. Północno-zachodnia strona. Dzwoń po angielsku między 6 i 7 wiecz.
278-0375

3 DUŻE pokoje, kryta weranda. Ogrzewane, świeżo malowane. Dobra transportacja. 772-9566.

4 POKOJE, ogrzewane, drugie piętro. 3840 W. Cornelia. 267-1023.

Thompson Proponuje Obniżkę Podatku Od Sprzedaży o 1 Centa

Springfield, Ill. (CST) — Gubernator Thompson wystąpił we wtorek z propozycją obniżenia 5-procentowego podatku od sprzedaży o jednego centa. Dotyczy to nabywanych lekarstw oraz produktów żywnościowych. Thompson oświadczył, iż zamierza zwołać — celem rozważenia tej propozycji — nadzwyczajną sesję legislatury stanowej.

W chwili obecnej gubernator znalazł się w sytuacji, w której zakrojona na szeroką skalę kampania zmierzająca do obalenia jego weta w sprawie stopniowego wyeliminowania podatku od sprzedaży żywności i lekarstw, skłoniła go do szukania rozwiązania kompromisowego, polegającego na obniżeniu podatku o jednego centa. Stwierdził on, że w chwili obecnej stan Illinois stać jest na tego rodzaju obniżkę. Posunięcie jego ma równocześnie na celu przytłoczenie kampanii prowadzonej przez sen. stanowego Richard M. Daley (D-Chgo), syna zmarłego mayora chicagoskiego, który zabiega o obalenie weta postanowionego przez gubernatora.

Thompson rozmawiał krótko z swymi czołowymi doradcami oraz przywódcami izby ustawodawczej, po czym zwołał reporterów prasowych, oznajmiając swą propozycję w sprawie proponowanej przezeń obniżki podatku od sprzedaży. Jednocześnie podał on do wiadomości, iż nosi się z zamiarem zwołania jeszcze jednej sesji nadzwyczajnej legislatury stanowej. Byłaby to już trzecia z kolei sesja nadzwyczajna, od czasu gdy legislatura zawiesiła swą działalność w dniu 9 lipca na okres letni.

Gubernator powiedział, iż sesja nadzwyczajna zwołana byłaby na dzień 3 października. W tym samym dniu legislatura stanowa zebrać ma się w Springfield celem rozpoczęcia swej regularnej sesji jesiennej. W ramach tej sesji zwyczajnej ma być rozważona m.in. sprawa zastosowanego przez gubernatora kilkakrotnie przywileju weta, m.in. w sprawie ulg podatkowych.

W tym samym czasie, gdy gubernator omawiał tę sprawę w stolicy stanu, mayor Byrne podjęła w Chicago akcję zmierzającą do pozyskania dlań poparcia. "Byłaby to fantastyczna ulga dla podatników", oświadczyła Byrne.

Były Wyższy Urzędnik Rady Szkolnej — Winny Oszustwa

W federalnym Sądzie Okręgowym przyznali się w poniedziałek do winy wyższy urzędnik Chicagoskiej Rady Szkolnej oraz właściciel agencji reklamowej. Zeznali oni, iż dopuścili się oszustwa, przedstawiając podrobione rachunki — w ramach opłacanego przez stan programu ubezpieczeniowego — za usługi, które w istocie nie były wykonane.

Liczący lat 64, Lester H. Brownlee, przedstawiciel Rady d/s środków masowego przekazu oraz Charles R. Rice Jr., prezes firmy Carson-Rice Advertising Co., przyznali się do winy przed siędzią Joel M. Flaum'em. Rozprawa wyznaczona została na dzień 23 października.

Składający się z 15 punktów akt oskarżenia, jaki przedłożony został w lipcu, stwierdza, iż obaj mężczyźni składali podrobione rachunki i kwity — za wykonanie świadczeń w dziedzinie reklamy, itp. Rachunki te prezentowane były instytucji pn. Fair Plan Assn. w latach 1969-1977.

Instytucja pn. Fair Plan jest programem, który zapewnia zabezpieczenie przedsiębiorstwom ubezpieczeniowym działającym na terenie Illinois — w wypadkach właścicieli domów, w dzielnicach stanowiących większe niż przeciętnie ryzyko.

Zamieszkały pod adresem 1308 Asbury, w Evanston, Brownlee, jest byłym dyrektorem d/s spraw społecznych stacji telewizyjnej WLS-TV. Niezależnie od tego prowadził on przedsiębiorstwo doradcze w sprawach edukacyjnych pn. Ideas, Words and Pictures. Dzięki tej firmie otrzymywał on w ramach programu Fair Plan do $900 miesięcznie — za reklamowanie programów ubezpieczeniowych.

Zamieszkały pod adresem 5132 S. Greenwood, 47-letni Rice, zatrudniony był przez Brownlee jako doradca firmy i współdziałał z nim blisko we wszystkich transakcjach.

Wzamian za przyznanie się do winy polegającej na dwukrotnym wykorzystaniu poczty w celach oszukańczych, władze federalne zgodziły się na wyeliminowanie 13 innych punktów oskarżenia, mających podobne podstawy. Obaj oskarżeni mogą być skazani na grzywnę $2,000 oraz 10 lat pobytu w więzieniu.

Zakończono Strajk Nauczycieli w Elmwood Park

Nauczyciele w Elmwood Park osiągnęli we wtorek porozumienie z Radą Szkolną, zakończając jednocześnie trwający tu od 15 dni strajk, który przyczynił się do spotęgowania atmosfery nerwowego napięcia wśród mieszkańców tego zachodniego osiedla podmiejskiego.

Po tym jak supt. szkół Robert I. Boggs podał do wiadomości, iż doszło do zawarcia porozumienia, zebrani w auli tutejszej szkoły średniej nauczyciele, rodzice i uczniowie poczęli wydawać głośne okrzyki radości. Niektóre z matek płakały z radości. Uczniowie poczęli jeździć samochodami po ulicach, głośno trąbiąc.

Do porozumienia doszło krótko po tym, jak w godzinach porannych — w wyniku przypuszczalnego nieporozumienia — obie strony rozeszły się w zagniewaniu. Zarówno nauczyciele jak i rodzice opuścili spotkanie rozgniewani na radę szkolną. Najpierw nauczyciele oświadczyli, iż doszło do porozumienia, rada szkolna wyraziła natomiast odmienną opinię. Nauczyciele wysunęli z kolei zarzut, iż rada zmieniła zdanie.

Po odbyciu jednakże we wtorek 2 i pół godzinnego spotkania komórki wykonawczej rady, nauczyciele powrócili do auli, a Boggs wydał oświadczenie o dojściu do porozumienia.

W ramach nowego 2-letniego kontraktu, pensja nauczycieli początkujących bę obecnie podwyższona z $10,850 rocznie — na $11,700. Nauczyciele domagali się poborów w wysokości $11,800. Rada szkolna proponowała $11,600. Wreszcie podzielono różnicę na pół.

W drugim roku nauczania, nauczyciele otrzymywać będą zgodnie z podpisaną umową — $12,625. Tyle właśnie domagali się nauczyciele. Rada szkolna proponowała $12,350.

Nauczyciele utracą również zarobki za cztery dni pracy. Natomiast pobory utracone z racji dalszych dni, w czasie których strajkowali, będą wyrównane w postaci dodatkowych dni pracy w ciągu roku szkolnego. Dni te ustali rada szkolna wg swego uznania.

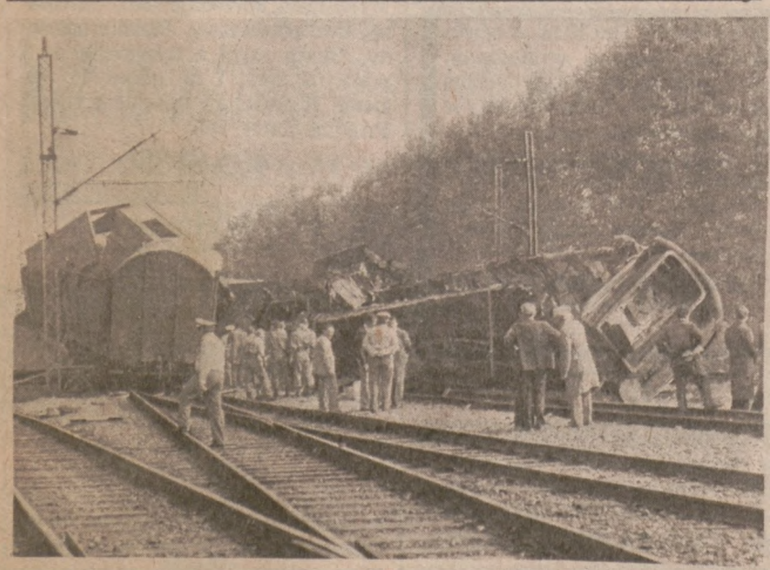

STALAC, JUGOSŁAWIA. — Miejsce katastrofy kolejowej w której zginęło przeszło 40 ludzi, a 100 zostało rannych. (UPI)

WASZYNGTON. — Sekretarz stanu Cyrus Vance i przywódca demokratycznej większości w Senacie, Robert Byrd dyskutują problemy związane z obecnością sowieckich wojsk na Kubie i ratyfikację SALT II. (UPI)

Robert Quinn Przepisał Majątek Rodzinie Daley

Stacja telewizyjna WMAQ — kanał 5 w dwu reportażach nadanych w niedzielę i poniedziałek zapoznała tewidzów ze sprawą przepisania majątku przez byłego, zmarłego na początku tego roku, w wieku lat 73, komisarza straży ogniowej, Roberta J. Quinn'a rodzinie byłego mayora Daley.

Przyjaciółka Quinn'a Sharon Murtaugh twierdzi, że Robert Quinn nie był w pełni świadomości po wylewie krwi mózgu, kiedy w październiku ubiegłego roku został nakłoniony przez swego adwokata, syna byłego mayora, Michael Daley, do przepisania aktu własności domu w Skokie wartości $80,000 Patricji Daley Thompson — córce byłego mayora i stadniny koni w Wisconsin wartości $130,000 Williamowi Quinn, przyjacielowi zmarłego, który mimo tego samego nazwiska, nie był z nim spokrewniony.

Michael Daley, adwokat zmarłego nie był osiągalny dla reportera stacji telewizyjnej Dicka Kay, ale brat Michaela, też prawnik, William powiedział, że Quinn podpisując obydwa dokumenty był w pełni władz umysłowych a kwestionowanie jego kondycji umysłowej ma jedynie na celu splamienia nazwiska rodziny Daley.

Sharon Murtauhg, która przez ostatnie 15 lat była przyjaciółką Quinna — nigdy nie żonatego — twierdzi, że spędziła z chorym czas od 29-go grudnia do 16-go stycznia i wprawdzie ją rozpoznawał, ale: "to był bardzo chory człowiek".

Sharon stwierdziła, że nie chce mieć kłopotów z prawem, zainteresowana jest jedynie w utrzymaniu swojego stanowiska w Ratuszu, gdzie jest sekretarką Paul McGrath'a, bliskiego współpracownika mayor Byrne.

W poniedziałkowym reportażu ujawniono takie, że zmarły Quinn upoważnił swego adwokata, Michaela Daley do podpisu na czekach. Czeki dla pielęgniarek opiekujących się chorym w ostatniej fazie jego życia podpisane są przez Quinn i przez Michaela Daley. Jak podano w reportarzu z sumy $5,000 we wrześniu 1978 r. pozostało $1,500 — w następnym miesiącu — część czasu Quinn spędził w szpitalu. Konto to nie zostało umieszczone w masie spadkowej.

Właściciele Domów Obowiązani Do Zwracania Depozytu

Gubernator Thompson podpisał ustawę na podstawie której właściciele domów obowiązani są do rozliczenia się z depozytu asekuracyjnego, składanego przez wynajmujących mieszkania, w momencie zwalniania przez nich apartamentu.

Nowa ustawa bierze w ochronę lokatorów wykorzystywanych niejednokrotnie przez właścicieli domów w których wynajmowali oni mieszkania.

W świetle nowego prawa właściciel domu obowiązany jest w ciągu 45 dni od momentu zwolnienia mieszkania przez lokatora zwrócić mu depozyt asekuracyjny w wypadku, kiedy mieszkanie pozostawione zostało w stanie nienaruszonym.

Część depozytu asekuracyjnego właściciel mieszkania może zatrzymać tylko na pokrycie kosztów reperacji pomieszczeń, przy czym musi on przedstawić lokatorowi rachunki za włożony materiał i pracę w doprowadzeniu mieszkania do stanu uprzedniego. Jeżeli przedstawia on koszty w przybliżeniu, w ciągu następnych 30 dni zmuszony jest dostarczyć konkretne rachunki.

Właściciel domu, który w złej wierze przetrzymuje otrzymany od lokatora depozyt asekuracyjny lub nie podporządkuje się następującym przepisom może być ukarany na sumę podwójnego depozytu asekuracyjnego i będzie zmuszony zapłacić koszty postępowania sądowego oraz adwokata, w wypadku kiedy sąd stwierdzi, że odmówił przedstawienia rachunków za wyrządzone przez lokatora szkody, wystawił rachunki niezgodne z prawdą lub odmówił oddania depozytu w ciągu 45 dni. Dotychczas w takich wypadkach nie było żadnej kary dla właściciela wynajmowanego mieszkania.

Podpisując nową ustawę gubernator Thompson powiedział teraz niektórzy właściciele domów płacić będą podwójny depozyt asekuracyjny, jeżeli będą próbowali zatrzymać pieniądze lokatora bez powodu.

Nowe przepisy prawne odnośnie depozytu asekuracyjnego zostały wniesione na forum legislatury stanowej przez republikanina Willama Marovitz'a i senatora Johna Merle, obydwaj z partii demokratycznej z Chicago.

Ujęto Mordercę

Policja ujęła mordercę, przypuszczalnego handlarza z Chicago Board Options Exchange, 42-letniego Jacka Levine'a, zabitego we własnym samochodzie w czerwcu 1978 r. Oskarżonym jest 21-letni Carl Adams, zam. 4848 S. State St.

RTA Zainstaluje Radiowy System Informacji

Do grudnia, na ⅔ obsługiwanych przez RTA stacjach kolei podmiejskich, zainstalowany zostanie radiowy system informacji pasażerów. Również zakupionych zostanie sześć pługów śnieżnych, które ułatwią utrzymania torów w stanie użyteczności.

Kroki te zmierzają do usprawnienia komunikacji w czasie zimy, żeby uniknąć sytuacji, które paraliżowały komunikację ubiegłej zimy.

Umowa z Illinois Bell Telephone Inc. przewiduje zainstalowanie na 170 peronach i w poczekalniach, głośników informujących podróżnych o ewentualnych opóźnieniach i sytuacji na trasach. Do grudnia ukończone mają być prace na 118 punktach z uwzględnieniem pierwszeństwa dla stacji nie ogrzewanych. Koszt urządzeń wyniesie $349,000 a konserwacja $21,000 miesięcznie. RTA zapłaci za pługi śnieżne $685,971 firmie z Pittsburga. Pierwsze głośniki zainstalowane będą na 28 stacjach kolejki Dan Ryan.

Skargi Na Firmy Kontraktorskie Częste

Biuro Better Business otrzymuje ostatnio niewspółmiernie dużo skarg na kontraktorów budowlanych dokonujących prywatnych napraw domów. Około 6.6% wszystkich zażaleń, które wpłynęły w ciągu pierwszych 6 miesięcy 1979 r. odnosi się do źle wykonanej naprawy domu. Biuro to w sumie otrzymało w skali krajowej 2.6 miliona telefonów od prywatnych klientów firm budowlanych.

Ponad 67% konsumentów narzeka na niechlujne wykonanie pracy przebudowy lub remontu domu.

Opinia Publiczna Poparła Projekt Otwarcia Kasyna

Propozycja mayora miasta, Jane Byrne odnośnie otwarcia w Chicago kasyna gry hazardowej spotkała się z aprobatą społeczeństwa chicagoskiego, jak wykazały wyniki przeprowadzonego głosowania przy pomocy gazety Sun-Times.

Wyniki głosowania przedstawiają się następująco: 57% głosujących opowiedziało się za planem Jane Byrne, 31% było przeciwnych planowi, a 12% głosujących nie zajęło zdecydowanego stanowiska.

Badania wykazały także większe zainteresowanie i entuzjazm młodszych przedstawicieli społeczeństwa, niż 35 latków i starszych od nich.

Mayor miasta, Jane Byrne mówiąc do fotoreporterów o 57% poparciu dla swojego planu oświadczyła, że uważa to za straszne, iż tak mała ilość mieszkańców Chicago poparła jej propozycję, podczas gdy teraz z tego rodzaju rozrywki korzystają oni w innych miastach kraju. Jako miasto spotkań i zjazdów, Chicago będąc bez kasyna traci swoją popularność na rzecz innych miast, dodała ona.

Sprawa kasyna, podobnego do tych, które są w Monte Carlo i na którego otwarcie w Chicago wyraziła zgodę Jane Byrne jest na forum opinii publicznej od ubiegłego tygodnia. Do pracy przy przeprowadzeniu głosowania zaangażowano 241 osób, 21-latków i starszych, którzy brali udział w telefonicznych badaniach.

Większość osób, które były przeciwne otwarciu kasyna obawiało się wzrostu przestępczości w mieście. Takich którzy podnieśli tę kwestię było aż 42%. Wśród innych powodów zajęcia opozycyjnego stanowiska podkreślano obawę przed traceniem pieniędzy przez jednostki nie dostatecznie silne psychicznie i ideę harzardu jako ogólnego moralnego zła.

W odpowiedzi na zarzuty tego typu mayor miasta odpowiedziała, że jest to zarzut zasadniczy, ale w jej opinii właściwie prowadzone kasyno nie może przyczynić się do zwiększenia przestępczości, wręcz przeciwnie skieruje ją na właściwe tory, dając hazardzistom etyczne wyładowanie ich ciągot i przyzwyczajeń.

Wiele przedstawicieli społeczności chicagoskiej reagowało na nową propozycję z rozmysłem, patrząc na nią pod kątem korzyści dla miasta, jakie tego typu instytucje mogą przynieść w niedalekiej przyszłości. W swoich wywodach podkreślali oni zazwyczaj następującą sprawę: "po co mamy tracić pieniądze w Las Vegas, pomnażając majątek tamtejszych biznesmenów, jak możemy u siebie i dla siebie."

Reakcja Opinii Publicznej Wobec Ataków Przestępców

Pozytywnie zareagował tłum przechodniów wobec ataku 26-letniego Henry L. Crutcher'a, zam. 5925 S. Parnell na 22-letnią kobietę, która wracała do domu około 1:30 w nocy w sobotę. Napastnik chwycił ją za gardło w okolicy zabudowań przy 300 W. 59 ulica i zaciągnął do pobliskich krzaków. Ofiara zaczęła krzyczeć i próbowała walczyć ze swoim napastnikiem. W pewnej chwili szamocząca się para wytoczyła się na chodnik, przyciągając uwagę przechodzącego obok 28-letniego Terry Johnson'a, kierowcy taksówki. Napastnik na widok mężczyzny wycofał się do swojej kryjówki, pozostawiając swoją ofiarę na chodniku. Kobieta opowiedziała Johnson'owi całą historię, wspominając, że w krzakach znajduje się jej torebka. Johnson rozkazał napastnikowi opuścić kryjówkę.

W międzyczasie wokół miejsca incydentu zgromadził się pokaźny tłum, który, kiedy dowiedział się szczegółów wypadku z ust ofiary, zaczął bić napastnika po wyjściu jego z krzaków. Jedna z osób zatrzymała przejeżdżający samochód patrolowy policji.

Crutcher został aresztowany, oskarżony także o atak z bronią na kierowcę autobusu. Ma on stanąć przed sądem po dojściu do zdrowia z ran, które otrzymał od przypadkowych przechodniów, reagujących w sposób naturalny na zło wyrządzane przez przestępców kryminalnych ich współmieszkańcom.

Aresztowany jest także sprawcą gwałtu popełnionego na kobiecie, mieszkającej po drugiej stronie ulicy w dniu 14 maja.

W innym wypadku 23-letni oprawca, Johnny LaRue, zam. 5248 S. May został pocięty nożem przez męża zgwałconej w ubiegły czwartek kobiety. Mąż powiadomiony został przez znajomą, do której mieszkania przestępca próbował się włamać kilka dni później celem dokonania kolejnego gwałtu. LaRue został pchnięty swoim własnym nożem w czasie walki, do której doszło między mężczyznami.

Oprawca w stanie krytycznym pod strażą policji, przebywa w szpitalu Englewood.

Sześć ofiar ostatnich gwałtów, które miały miejsce na południu Chicago rozpoznało poszkodowanego na podstawie zdjęć.

Cztery z 6 kobiet mieszkają w sąsiedztwie przestępcy, dwie w pobliżu miejsca zamieszkania jego matki u zbiegu ulicy 71 i Green.

Umowa Pomiędzy RTA—Motorola Poddana Krytyce

W związku z krytycznymi uwagami w prasie na temat faworyzowania przez RTA "Motoroli" w zleceniu wykonania instalacji konsol radiowych mających usprawnić system informowania podróżnych na stacjach kolei podmiejskich, trzech członków dyrekcji RTA wystąpiło z propozycją przetargu na wykonanie projektu.

Jednocześnie podano do wiadomości, że oferta RTA opiewa na sumę $26,000. Za sumę tę mają być zakupione w "Motoroli" trzy konsole radiowe a za resztę z sumy $275,000 inne urządzenia.

Dziennik Sun-Times doniósł, że takie faworyzowanie jednej firmy przez RTA może kosztować miasto miliony niepotrzebnie nadpłacone. Dziennik przypomina, że od 1977 roku miasto wydało ponad 11 mil. dolarów niepotrzebnie, właśnie przez niestosowanie zasady przetargu na wykonywanie robót publicznych. Między innymi dziennik wskazuje, że podobne postępowanie Wydziału Policji i Straży Ogniowej, jest przedmiotem dochodzeń prowadzonych przez biuro mayora i pełniącego obowiązki superintendenta policji Joseph'a DiLeonardi. Kontrowersja powstała na tle zlecenia firmie Motorola wykonania prac nad usprawnieniem informowania pasażerów RTA z pominięciem zasady przetargu wykazuje, że faworyzowanie takie może kosztować podatnika wiele niepotrzebnie nadpłaconych dolarów. Normalnie bowiem, kiedy ogłasza się przetarg, firmy zainteresowane w podjęciu zlecenia proponują zniżki.

W tym wypadku, dzięki ujawnieniu przez prasę sprawy kontraktu RTA-"Motorola" inne firmy podają jaką zniżkę mogłyby zaoferować. Wynika z tego, że podczas gdy "Motorola" oferuje od 15 do 18% zniżki na poszczególne urządzenia inne firmy gotowe są zniżyć ceny od 30 do 40%.

Dobrze się stało, że sprawa ta została ujawniona i poddana publicznej dyskusji, gdyż płaci za to miasto a więc podatnik. Z doświadczenia wiemy, że nieprzestrzeganie przepisów i faworyzowania jednych firm kosztem innych często kosztuje miliony — jak w wypadku Wydziału Policji czy Straży Ogniowej.

Ojciec Skazany Na 10 Lat Więzienia

Sąd w Calumet City uznał winnym zabójstwa 46-letniego J. R. Jenkins'a. Jenkins jest ojcem 16-letniego Thaddeus'a, który w czasie sprzeczki o narkotyki został zamordowany we wrześniu 1975 roku.

Podejrzanym o zabójstwo, lecz nigdy nie postawionym w stan oskarżenia był 17-letni Robert Osborne.

W listopadzie 1975, brat 16-letni James został napadnięty w domu i poważnie pobity. Podejrzanym o napad był ojciec zabitego. Głównym świadkiem oskarżenia — brat pobitego — Robert.

W marcu 1976 roku świadek oskarżenia Robert Osborne został zastrzelony. Jako winnym zabójstwa uznano Jenkinsa. Jenkins twierdzi, że jest niewinny i że świadkowie zostali nauczeni co mają mówić przed sądem. Sędzia prowadzący sprawę powiedział, że oskarżonym powodowała chęć rewanżu.