POGODA
Dziś pochmurnie, wietrznie, możliwe opady deszczu, temp. około 40 stopni F (7 C), wiatry północno-zachodnie o sile od 15 do 25 mil na godzinę (20 do 25 km).
Jutro w większości słonecznie, temp. około 45 stopni F (11 do 14 C).

Dziennik Związkowy
POLISH DAILY ZGODA

Published Since 1908
AN AMERICAN DAILY IN THE POLISH LANGUAGE — MEMBER OF UNITED PRESS INTERNATIONAL

KALENDARZYK
Dziś wtorek, 23 października — Seweryna, Ignacego.
Jutro środa, 24 października — Rafała, Marcina.
Pojutrze czwartek, 25 października — Bonifacego, Kryspina.

No. 210 Rok (Vol.) LXXI CHICAGO, IL., Wtorek, 23 Października (October 23), 1979 Telefon wszystkich Biur 286-0141. 25c

PROCES W STYLU STALINOWSKIM

Bezwzględna Walka z Kościołem

Zbuntowany Dżilas Woli Więzienie

Belgrad (NYT) — Milowan Dżilas, Jeden z najwybitniejszych wolnościoców jugosłowiańskich, który do 1954 roku zajmował miejsce na samych szczytach komunistycznego przywództwa, został skazany przez sąd grodzki w Belgradzie na zapłacenie grzywny w wysokości $525 za opublikowanie trzech opowiadań w niecenzurowanym wydawnictwie "Kasownik." Opowiadania te kilka lat temu wydane były po angielsku w cyklu "Trędowaty i inne opowiadania."

Skazany Dżilas zapowiedział, że zasądzonej grzywny nie zapłaci, apelacji od wyroku nie założy, a natomiast skorzysta z prawa wyboru pozostawionego mu przez sąd i pójdzie na 30 dni do więzienia.

Jugosłowiańska agencja prasowa Tanjug informuje, że "Kasownik' sprzedawany jest nielegalnie w belgradzkich klubach i restauracjach, mimo że jego publikowanie sprzeczne jest z obowiązującym prawem.

Podziemne wydawnictwa nie są w Jugosławii tak liczne, jak w krajach bloku sowieckiego, głównie dlatego, że zakres swobody jest w Jugosławii znacznie większy.

Rząd Izraela Przed Próbą Sił

Jerozolima. (UPI) — Zachwiana niedawnymi wypadkami koalicja rządowa, na czele której stoi premier Menachem Begin, przygotowuje się w dniu dzisiejszym na odparcie pięciokrotnego ataku. Potężnym ciosem wymierzonym w rząd Izraela było podważenie jego polityki na odcinki załatwienia sprawy autonomii Palestyny, jak również wczorajsza rezygnacja ministra spraw zagranicznych Moshe Dayana.

Wniosek mający na celu przeprowadzenie uchwały w sprawie wyrażenia braku zaufania dla rządu, wniesiony został przez pięć partii politycznych. Nawiązuje on do sytuacji ekonomicznej kraju, wadliwego funkcjonowania władz oraz załatwienia sprawy osadników, wysiedlonych niedawno ze swych osad.

W przeszłości koalicja rządowa wyszła obronną ręką z podobnych trudności. Zdarzyło się to już kilka razy przed tym, że opozycja starała się przeprowadzić podobną uchwałę, wyrażającą brak zaufania.

Zaskakująca decyzja Moshe Dayana, który zrezygnował ze stanowiska ministra spraw zagranicznych, weszła w życie dziś o godz. 6 rano.

Powodem jego rezygnacji było przeciwne stanowisko, zajmowane wobec nieustępliwej polityki rządu w dziedzinie ustanowienia autonomii Palestyńczyków.

Narazie Begin nie wyznaczył następcy Dayana, zatrzymując teczkę ministra spraw zagranicznych dla siebie. Nowy wakat, jaki zaistniał na tym stanowisku, stwarza dla zapadającego na zdrowiu premiera możliwość przeprowadzenia przesunięć w gabinecie.

Znawcy zagadnień polityki Izraela uważają, iż bardziej ważkim problemem — w chwili obecnej — staje się dla Begina umieszczenie około 100 izraelskich osadników, wysiedlonych z zachodniego wybrzeża, z osiedla Elon Moreh. Osadnicy ci cieszą się silnym poparciem opozycji rządowej.

Kontrakt Dla ABC

Nagoya, Japonia (UPI) — Międzynarodowy Komitet Olimpijski przyznał American Broadcasting Corp. kontrakt na przekazywania przez telewizję przebiegu zawodów olimpijskich w Los Angeles w 1984 r.

ABC zgodziła się zapłacić za prawo wyłączności sumę $100 milionów.

Więzienie i Grzywny Dla Księży

Ostry Konflikt z Biskupem Tokarczukiem w Przemyślu

Londyn (D.P. — t.) — Sąd rejonowy w Przemyślu skazał księdza Adama Michalskiego na rok więzienia z zawieszeniem oraz grzywnę 230,000 zł i zapłacenie kosztów sądowych w wysokości 40,000 zł za budowę kościoła w Kmieciach (przedmieście Przemyśla) bez zezwolenia władz.

Jest to prowokacyjny fragment antykościelnej kampanii wznowionej po wizycie Papieża w Polsce. Innym przykładem tej kampanii było zorganizowanie pod opieką władz państwowych międzynarodowego forum chrześcijańskiego w którym rolę gospodarzy spełniały trzy kolaborujące grupy pod nadzorem dyrektora Urzędu do spraw Wyznań — Kąkola.

Współoskarżony z księdzem Michalskim Tadeusz Radochomski, na którego gruncie zbudowano kościół został skazany na 80 tys. zł grzywny i 15,000 zł kosztów sądowych.

Ks. Michalski i Radochomski zostali wezwani na rozprawę sądową w piątek. Jenocześnie pod gmach sądu przybyło kilku parafian śpiewających

(Dokończenie na str. 5)

Lewicowcy Przeciwko Juncie

San Salvador, El Salvador. (UPI) — Umiarkowana junta Salvadoru spotyka się ze stałymi przeciwnościami.

Marsz pogrzebowy, który zgromadził 2,500 ludzi, urządzony jako protest przeciwko śmierci dwóch chłopców zabitych przez policję, przerodził się w antyrządową manifestację.

Ugrupowania lewicowe głosowały wczoraj za kontynuacją kampanii przeciwko juncie.

Swiadkowie "pogrzebu" utrzymują, że cywilna policja otworzyła ogień do podążających w spokoju tłumu, zabijając przynajmniej 3 osoby i raniąc 12 innych.

Gwardia Narodowa utrzymuje natomiast, że maszerujący rozpoczęli strzelaninę tuż po ostrzeżeniu ze strony gwardzistów, którzy przypomnieli im o przekroczeniu nałożonego przez nowy rząd stanu pogotowia.

Żołnierze twierdzą, że większość "żałobników" zaopatrzona była w broń a dwie rzekome trumny zabitych zawierały ładunek broni ręcznej.

Mimo, że junta zalegalizowała istnienie salvadorskiej Partii Komunistycznej i wyznaczyła kilku umiarkowanych lewicowców na stanowiska gabinetowe, trzy najbardziej popularne i bojowe ugrupowania komunistyczne odmówiły współpracy z nowym rządem, zarzucając mu próby kontynuowania represji w stylu usuniętego Romero.

Od momentu przejęcia władzy przez juntę w antyrządowych zamieszkach zginęło 31 osób a 80 odniosło obrażenia.

Wieńce Na Grobach Katyńskich

Radio Warszawa podało w piątek dyskretną wiadomość, że z okazji Dnia Wojska Polskiego złożono wieńce i kwiaty na grobach polskich w Katyniu, informuje londyński "Dziennik Polski." Radio nie podało żadnych bliższych szczegółów na ten temat i, oczywiście, nie wspomniało kto popełnił zbrodnię katyńską.

GUANTANAMO, Kuba. — Patrol Strzelców Morskich, który uczestniczył w amerykańskich manewrach w rejonie bazy Guantanamo w Kubie, maszeruje błotnistą drogą. Ponad 2,000 Strzelców Morskich uczestniczyło w tych manewrach, związanych z obecnością sowieckiej brygady bojowej w Kubie. (UPI)

Gub. Brown Złożył Wizytę Prezesowi ZNP Mazewskiemu

Demokratyczny gubernator stanu California, Edmund G. Brown, Jr., mający prezydenckie aspiracje i prowadzący już kampanię, złożył wczoraj wizytę prezesowi ZNP i KPA Alojzemu Mazewskiemu.

Spotkanie i prywatna konferencja Browna z Mazewskim odbyły się w siedzibie ZNP, 6100 N. Cicero ave. Liczna grupa dziennikarzy z poza Chicago, jak i redaktorzy polityczni chicagoskiej prasy śródmiejskiej, znajdowali się w otoczeniu Gubernatora.

Po konferencji z Prezesem ZNP gub. Brown miał okazję przemawiania do członków zarządu i ogółu pracowników w biurach związkowych. To spotkanie odbyło się w kafeterii siedziby związkowej.

Prezes Mazewski przedstawił gub. Browna, podkreślając jednocześnie, że zgodnie z amerykańską tradycją życia politycznego, aby kandydaci na wysokie urzędy publiczne mieli możność stykania się z wyborcami, Gubernator skorzystał z okazji wizyty, aby przemówić do pracowników.

"W ramach naszego politycznego ustroju zapoznawania się z każdym kandydatem na Prezydenta z obu partii — wywodził Mazewski — mamy dziś wizytę pierwszego kandydata Partii Demokratycznej, gub. Jerry Brown. Trzeba też zrozumieć, że obecność kandydatów do Białego Domu wśród nas nie oznacza bynajmniej jakiejś formy indorsacji. Jest to tylko zapoznawanie się z kandydatami."

W Trosce o Przyszłość

Gub. Brown podał na wstępie swojego przemówienia niektóre szczegóły, dotyczące jego dotychczasowej kariery politycznej w stanie California, jak też silnie podkreślił, że jako gubernator tego stanu może zapisać w swojej działalności poważne osiągnięcia w dziedzinie życia gospodarczego i społecznego, ponieważ kieruje się poczuciem odpowiedzialności i prowadza programy wewnętrzne zgodnie z istotnymi potrzebami obywateli.

Gość przemawiał około pół godziny, zajmując się głównie problematyką wewnętrzną kraju. Zwrócił on uwagę na różnorakie trudności gospodarczo-finansowe, jak też wyraził pogląd, że administracja rządowa ma obowiązek prowadzenia polityki odpowiedzialnej za losy kraju i społeczeństwa.

Mówca uważa, że w kraju i w społeczeństwie trzeba odbudować poczucie interesów zbiorowych, co jest niezbędne dla przyszłości.

Przed przybyciem do siedziby ZNP gub. Brown konferował przez pół godziny z mayorem Jane Byrne. Gubernator uważa, że pani Byrne odegra poważną rolę w przyszłorocznych wyborach prezydenckich.

Były Szach Iranu Przyleciał Do NY

New York (UPI) — Były szach Iranu, który schronił się w Meksyku, przyleciał w poniedziałek w nocy do New Yorku, aby poddać się badaniom lekarskim.

Szach został przyjęty do Manhattan Hospital, a rzecznik szpitala oświadczył, że szach znajduje się w "poważnym stanie" pod względem zdrowia.

Szach przyleciał wynajętym samolotem na lotnisko LaGuardia w towarzystwie kobiety. Sądzi się, że jest to jego żona. Prywatna straż ochrony pilnuje apartamentu szpitalnego, składającego się z trzech pokojów.

Doradca szacha, Robert F. Armao, oświadczył, że szach nie zamierza składać żadnych oświadczeń i nie będzie miał konferencji prasowej.

Zmiana Zadań Sowieckich Brygad Na Kubie

Washington (UPI) — Były dyrektor CIA, George Busch stwierdził, że przed laty oddziały sowieckie stacjonujące na Kubie nie miały charakteru bojowego, podkreślając jednocześnie, że sowiecki-kubańskie deklaracje w tej sprawie nie zrobiły na nim żadnego wrażenia.

Podczas wywiadu dla stacji telewizyjnej ABC, Busch, który swojego czasu sprawował także funkcje ambasadora U.S. do O.N.Z., specjalnego ambasadora w Chinach, przewodniczącego Partii Republikańskiej oraz kongresmana (Texas), w wypowiedzi udzielonej na temat polityki zagranicznej stanów powiedział: "Nasza polityka jest bardzo, bardzo naiwna. Jestem absolutnie przekonany, że jest to coś nowego, coś co przedtem nie miało miejsca."

"To co mówi Castro i Breżniew nie robi na mnie wrażenia" — dodał Busch dając do zrozumienia, że uważa wiarę prez. Cartera za karygodną.

"Podobnie jak podczas wyborów prezydenckich, Carter wyciąga ręce przyrzekając miłość braterską, zaufanie i wiarę, w stronę Fidela Castro, pierwszego człowieka, który pogwałcił cywilne prawa człowieka na naszej półkuli."

"Dojdzie do tego, że w momencie przebudzenia okaże się, że zamiast 18,000 Kubańczyków w Afryce będzie ich 44,000, zamiast niewielkich sowieckich brygad treningowych, duże oddziały bojowe, gotowe do ataku."

Busch zaznaczył, że za czasów administracji Forda rzeczywiście wiedziano o obecności sowieckich oddziałów na Kubie, wówczas jednak nie było powodów do niepokoju, jako że były to jednostki szkoleniowe.

$170,000 Za Dwa Dni Pobytu

NYT — Jedynie za dwa dni pobytu Fidela Castro w Nowym Yorku, Departament Policji był zmuszony wypłacić funkcjonariuszom bezpieczeństwa $170,000 za nadgodziny.

Tajna Agencja Bezpieczeństwa odmówiła podania kosztów jej "opieki" nad niepożądanym gościem.

Żądania AFL-CIO

Washington (UPI) — AFL-CIO zwróciło się do Kongresu z żądaniem obcięcia tygodnia roboczego do 35 godzin, usunięcia obowiązujących nadgodzin i podniesienia płac za dodatkowe godziny pracy do podwójnej stawki.

Tzw. "research" dyrektor tej 13.6 milionowej federacji pracy, Rudy Oswald nazwał wysunięte żądania "od dawna zaniedbanymi i należnymi światowi pracy."

Podczas przemówienia przed kongresowym Komitetem Szkolnictwa i Pracy Oswald zaznaczył, że już w 1977 roku federacja domagała się wprowadzenia obecnie wysuniętych postulatów i zmiany standardów z 1938 r.

"Uważamy, że nie tylko prawem ale także obowiązkiem rządu jest zmiana ustaw na takie, które będą właściwie odzwierciedlały zmiany ekonomiczne w kraju," powiedział Oswald.

AFL-CIO domaga się również wyznaczenia kar za zmuszanie robotników do pracy w większym wymiarze godzin niż to przewidują oficjalne przepisy.

"Podczas, kiedy prawdą jest, że wielu robotników chce lub musi pracować dłużej, niesprawiedliwością jest stosowanie wobec nich środków dyscyplinarnych wówczas, kiedy nie pracują," dodał Oswald, podkreślając, że kobietom, a zwłaszcza pracującym matkom z pewnością konieczność pozostania w pracy dłużej nie może odpowiadać, chociażby ze względu na obowiązki wobec własnej rodziny.

Oswald zaznaczył, że obecne stawki za nadgodziny (1 i ½ czasu) są tak niskie, że pracodawcy wolą pozostawić robotników na dłuższy czas pracy niż zatrudnić wystarczającą ilość osób.

AFL-CIO uważa, że takie posunięcia powinny być karane, zwłaszcza w okresach wysokiego bezrobocia.

858 Skazańców Oczekuje Na Egzekucje

(UPI) — W chwili obecnej we wszystkich więzieniach stanowych 858 osób oczekuje na egzekucje.

Kara śmierci została przywrócona w 35 stanach, wśród nich, pod względem liczby skazanych, prowadzi Floryda i Texas.

Piętnaście stanów nie uznaje kary śmierci a 8 nie ma nikogo z tak wysokim wyrokiem.

Na Florydzie znajduje się 140, w Texasie 120, w Georgii 72, w Alabamie 47, w Arizonie 31, w Kalifornii 23 i w Oklahomie 22 przestępców skazanych na karę śmierci, w innych stanach po kilku.

Wiele stanów, gdzie ostatnie egzekucje wykonano 20 lat temu musi "odnowić" swoje narzędzia śmierci, nie używane od lat.

Względny Spokój w Bostońskich Szkołach

Boston. (UPI) — Po raz pierwszy od kilku dni w szkołach bostońskich, gdzie dochodziło do ostrych zatargów na tle rasowym zapanował względny spokój.

Jedynie w liceum Charlestown doszło do drobnego incydentu między białymi i czarnymi uczniami.

Trzynastu uczniów biorących udział w bójce pozbawiono prawa do udziału w zajęciach przez 3 dni.

Policja nadal pilnuje porządku wokół szkół.

Zaaranżował Komunistyczny Reżim w Pradze

Dyplomaci i Dziennikarze Niedopuszczeni Na Salę Rozpraw

Praga, Czechosłowacja. (UPI) — Mimo protestów Stanów Zjednoczonych i rządów Europy Zachodniej władze Czechosłowacji rozpoczęły największy od czasów stalinowskich proces polityczny.

Na ławie oskarżonych stanęło 6 działaczy ruchu obrony praw człowieka, którzy podpisali tzw. Kartę Praw Człowieka 77.

Sześć osób zaaresztowanych brutalnie podczas najazdów na ich domy 29 maja br. roku odpowiada za przynależność do "nielegalnych organizacji," utrzymywanie nielegalnych kontaktów z różnymi zagranicznymi ugrupowaniami, akceptowanie funduszy od obcych agentów oraz podju-

(Ciąg dalszy na str. 6-ej)

Prymas Węgier Na Litwie

Londyn. (D.P.) — Wielotysięczne tłumy Litwinów witały rzymskokatolickiego prymasa Węgier kard. Laslo Lakaia, gdy odwiedzał miasta litewskie, odprawiając tam nabożeństwa i przemawiając do wiernych.

Skąpe informacje o wizycie Prymasa Węgier na Litwie podało biuro prawosławnego rosyjskiego patriarchy moskiewskiego Pimena, który zaprosił kard Lekaia na wizytę w Związku Sowieckim.

Na Litwie Prymas Węgier spędził trzy dni, przeprowadzając tam rozmowy z litewskim i polskim duchowieństwem. W Kownie, gdzie znajduje się jedyne tolerowane przez bolszewików seminarium duchowne, ponad 10,000 wiernych stłoczyło się w katedrze, aby wysłuchać odprawianej przez kard. Lekaia Mszy św. W Poniewieżu witał go kwiatami tłum, który nawet biuro Pimena oceniło na 60,000. Podobne tłumy Litwinów i Polaków zebrały się na jego powitanie w Wilnie.

Prymas Laslo Lekai, który udał się na Litwę niewątpliwie w porozumieniu z Papieżem, był pierwszym zagranicznym dostojnikiem kościelnym, wpuszczonym przez okupantów sowieckich na Litwę. Jest to fakt tym bardziej godny zanotowania, że kard. Lekai zdołał przed 5 laty wynegocjować z władzami węgierskimi znaczną poprawę sytuacji Kościoła na Węgrzech.

Problem Kambodży i Uchodźców

Bangkok, Thailand (UPI) — Specjalna komisja prezydencka w składzie trzech senatorów i asystenta Sekretarza Stanu konferowała z wietnamskim ministrem spraw zagranicznych na temat Kambodży i sprawy uchodźców.

Senatorzy James Sasser (D) z Tenn., Max Baucus (D) z Mont. i John Danforth (R) z Mo. oraz asystent Sekretarza Stanu, Richard Holbrooke, spotkali się z ministrem Thach w siedzibie ambasady Wiernamu w stolicy Thailand.

Holbrooke oświadczył, że jest celowe, aby podtrzymywać rozmowy z Wietnamem, jakie zostały zapoczątkowane około rok temu w New Yorku na temat normalizacji stosunków amerykańsko-wietnamskich. Holbrooke ujawnił, że głównymi tematami rozmowy były sprawa uchodźców i sytuacja w Kambodży.

Prez. Carter zdecydował wysłać komisję dla zbadania, jakie istnieją potrzeby w zakresie opieki nad ponad 100,000 uchodźców, którzy uciekli z Kambodży w wyniku najazdu sił zbrojnych Wietnamu.

Wielka Wystawa Papieska w Orchard Lake

Pielgrzymka Jana Pawła II do Stanów Zjednoczonych i pierwsza rocznica pontyfikatu Ojca Świętego w naturalny sposób stały się przyczyną udostępnienia zbiorów Centrum Jana Pawła II w Orchard Lake.

Centrum badawczo-usługowe powstałe w listopadzie ub. roku, które jest instytucją naukową i gromadzącą wszystko o Papieżu, w ciągu pierwszego roku swego istnienia może poszczycić się osiągnięciami w zakresie gromadzenia informacji o działalności Jana Pawła II.

Codziennie napływają materiały o działalności Jana Pawła II. Codziennie napływają materiały z różnych zakątków kraju. Swiadczą one o wielkim zainteresowaniu świata postacią Papieża — pokoju i nadziei — Jana Pawła II.

Centrum gromadzi swoje zbiory w archiwum, bibliotece i muzeum Centrum. Głównym celem wielkiej Wystawy Papieskiej w Orchard Lake jest udostępnić nagromadzone zbiory szerokiej publiczności.

W pierwszym dziale wystawy zostały zgromadzone rękopisy, listy, kartki pocztowe kard. Karola Wojtyły, a potem Jana Pawła II. Treść tych listów skierowana jest do prywatnych osób.

W dziale fotograficznym można oglądać wielokolorowe zdjęcia z życia kard. Wojtyły, z inauguracji pontyfikatu w Rzymie, pielgrzymki do Polski, audiencji Kanclerza i profesorów Polskiego Seminarium w Watykanie.

Zycie i działalność Papieża w relacjach prasowych możemy prześledzić, oglądając dział prasy. Na wystawie pokazane są liczne czasopisma i gazety różnych krajów i w różnych językach. Wyodrębniono prasę polonijną i polską.

Praca naukowa kard. Wojtyły udoczniona została w artykułach i książkach. Możemy oglądać tytuły rozpraw drukowanych w Ateneum Kapłańskim, Collectanea Theologica, Tygodniku Powszechnym, Zeszytach Naukowych KUL i Znaku.

Z książek wystawione zostały następujące pozycje: Ocena możliwości zbudowanie etyki chrześcijańskiej, przy założeniach systemu Maksa Schelera; Miłość i odpowiedzialność, Osoba i czyn; U podstaw odnowy, studium o realizacji Vaticanum II; Znak, któremu sprzeciwiać się będą.

W osobnych gablotach znalazły miejsce książki i albumu o Papieżu. Warto zwrócić uwagę na następujące pozycje: John Paul II a Son from Poland; Talks of John Paul II The Life of Karol Wojtyla; John Paul II The Pope from Poland; Jan Paweł II Papież z Polski; Jan Paweł II do Ludu Bożego; Droga do Watykanu.

Ostatni dział przedstawia filatelistykę i numizmatykę papieską. Możemy zobaczyć znaczki wydane w Dominikanie. Polsce i Watykanie. Z medali podziwiać możemy piękne eksponaty wydane we Włoszech, Polsce i Stanach Zjednoczonych.

Wystawa papieska czynna jest od 7 października w Galerii w Orchard Lake.

Ks. Dr Roman Nir

Często mamy zapytania od naszych Czytelników —

"Gdzie Mogę Kupić Dziennik?"

Podajemy poniżej kioski i sklepy, w których rozprowadzany jest Dziennik w północno-zachodniej części miasta według trasy kierowcy Nr. 3 —

1649 W. Division
1703 W. Division
1086 N. Marshfield
1078 Paulina
1757 W. Augusta
879 N. Marshfield
862 N. Ashland Ave.
Chicago & Damen
1759 W. Chicago Ave.
2101 W. Chicago Ave.
N. W. Chicago & Western
2300 W. Chicago Ave.
857 N. Western Ave.
959 N. Western Ave.
1000 N. Western Ave.
1025 N. Western Ave.
1061 N. Western Ave.
2501 Haddon Ave.
1024 N. Rockwell
2600 W. Division
925 N. Leavitt
901 N. Damen Ave.
924 N. Damen Ave.
955 N. Hoyne
1001 N. Damen
1100 N. Damen
951 N. Wolcott
1856 W. Division Street
1414 N. Damen Ave.
Milwaukee & Damen
1502 N. Wood Street
1759 N. Hermitage Ave.
1759 W. Wabansia
1758 W. Cortland
1800 W. Corland
1924 Dickens
1861 Hoyne Ave.
1956 Armitage
2010 Damen
1401 N. Western
2700 W. North
1000 N. Francisco
1101 N. Francisco
2656 W. Iowa
816 N. Spaulding
2058 N. Albany
3601 Armitage Ave.
3431 W. North Ave.
3500 Hirsch
1459 N. Monticello
947 N. Harding
4000 W. Division St.
4156 W. Division St.
4300 W. Division St.
854 N. Kildare
4259 W. Cortez
4401 W. Cortez
4355 Thomas Street
4250 W. Division
4200 W. Hirsch
1400 N. Kildare
North & Pulaski
Pulaski & Armitage
4400 W. Armitage Ave.
5034 W. North Ave.
5057 W. Division St.

Jubileusz Klubu Przyjaciół Warszawy

Pracujący bez rozgłosu, bez zbytniej reklamy, Klub Przyjaciół Warszawy obchodzi 20-lecie swego istnienia.

Młoda to więc w skali polonijnej organizacja, ale już jakoś wdzięcznie zapisana i w pamięci sympatyków Klubu i w sercach tych wszystkich w Polsce, którym Klub chętnie i szczodrze przychodził i przychodzi z pomocą.

Z okazji tego jubileuszu Klub Przyjaciół Warszawy urządza bankiet połączony z dancingiem, w pięknej sali Stardust, 5688 N. Milwaukee Ave., w sobotę, 27 października.

Do tańca grać będzie Kwartet W. Czyżyka. Program artystyczny, będący przeglądem najlepszych czy najmilszych numerów z wieczorów klubowych z całego dwudziestolecia, poprowadzi najmilszy i niezawodny Zygmunt Kossakowski.

Po rezerwację miejsc i stolików prosimy telefonować: 283-0491 p. Krystyna Włodarska, 282-7347 p. Zofia Brodziak lub 463-3171 p. Leon Bonder.

POLSKI WARSZTAT NAPRAWY AUT

Wszelkie reperacje. Kompletne malowanie.
NORTH STATE AUTO REBUILDERS
4446 W. North Ave./Ryszard Wieczorek
Tel.: 227-2020 lub 227-4600

SŁOWNIK
POLSKO-ANGIELSKI
ANGIELSKO-POLSKI
Opracowany przez Iwo Pogonowskiego, lektora i wynalazcę.

Ułożony w sposób przystępny i ciekawy.

Słownik przeznaczony jest do codziennego użytku, dla mówiących po polsku z fonetyką angielską, dla mówiących po angielsku z fonetyką polską.

Ponadto słownik zawiera: nazwy geograficzne, imiona własne, liczebniki główne i porządkowe, podstawowe pojęcia arytmetyczne, skróty, wagi i miary, tablice indoeuropejskie, historyczną mapę Polski oraz wiele innych informacji.

Naprawdę wartościowa książka dla każdego, powinna być w każdym domu.

Cena tyko $9.70 z przesyłką.

Zamówienia kierować:
Alliance Printers & Publishers
6100 N. Cicero Avenue Chicago, Ill. 60646
Na C.O.D. nie wysyłamy.

Budowa Nowego Kościoła w Maniowach Na Podhalu

Nowy Targ — Ojciec Św. Jan Paweł II dokonał poświęcenia kamienia węgielnego dla budowanego kościoła w Maniowach na Podhalu. Po lewej proboszcz ks. Antoni Siuda. (Fot. Arturo Mari)

Parafia Maniowy, istniejąca od 13 wieku, trzykrotnie budowała kościoły. Obecnie z powodu budowy zapory wodnej na rzece Dunajcu w Czorsztynie, gdzie powstanie duże jezioro, wieś Maniowy, przenosi się na nowe miejsce. Wszyscy parafianie muszą budować nowe domy i parafia musi budować kościół, plebanię i sale katechetyczne. Ponadto Czorsztyn również będzie musiał budować nowy mniejszy kościół.

Zezwolenie na rozpoczęcie budowy kościoła otrzymaliśmy 1.09.1976 r. Teren pod budowę kościoła jest w najpiękniejszym miejscu, ale jest to wzniesienie kamienne. Trzeba było wyłamać tysiące ton kamienia, przygotować plac budowy, doprowadzić wodę, kopiąc głębokie rowy w kamieniu. Musieliśmy doprowadzić prąd elektryczny. Zbudowaliśmy zadaszenia na materiały, urządziliśmy stolarnię, gromadząc potrzebne materiały.

Kościół został zaprojektowany w stylu budownictwa podhalańskiego. Wnętrze kościoła wykończone będzie drewnem modrzewiowym z witrażami w oknach. Kościół pomieści około 4,000 ludzi. Całość budowli pokryje rozłożysty dach o konstrukcji stalowej, kryty blachą miedzianą i zwieńczony wieżą z sygnaturką i dzwonami.

W jednorodnym zespole obok kościoła powstaną zabudowania plebanii i sale katechetyczne. Dolny kościół tak samo obszerny jak górny, wysoki 5 m. może być przeznaczony na kaplice — sale katechetyczne — na muzeum rzeczy ze starego kościoła i z domów.

Dotychczas wybudowano dolny kościół — szaluje się ściany górnego kościoła, przygotowuje się zbrojenie oraz betonowania. W surowym stanie wybudowano plebanię, sale katechetyczne i inne zaplecza, przygotowując się do robienia dachu na plebanii i salach katechetycznych.

Kościół w Maniowach pod wezwaniem Najśw. Marii Panny Matki Kościoła i św. Mikołaja Biskupa, budowany jest jako wyraz wdzięczności Bogu za wybór na Stolicę Piotrową Pierwszego w dziejach Polaka.

Ojciec św. Jan Paweł II podczas pobytu w Nowym Targu dokonał poświęcenia kamienia węgielnego, który będzie wmurowany w nowy kościół. Inicjatorem i kierownikiem budowy jest proboszcz ks. Antoni Siuda, który apeluje o pomoc w budowie, szczególnie z zakupie blachy na dach.

Ofiary można składać na konto: Society of Maniowy, Western Savings and Loan Assoc. 19741, 5345 W. Lawrence Ave., Chicago, Ill. 60630; lub: ks. prałat Stanisław Dziwin (sekr. Ojca św.) — Citta del Vaticano — Roma, z zaznaczeniem, że ofiara jest na budowę kościoła w Maniowach.

Kontakty Handlowe: Polska — Kanada

W Polsce przebywał minister transportu Kanady Donald Mazankowski, pełniący równocześnie funkcję prezesa Kanadyjsiej Rady Pszenicznej. Przeprowadził on rozmowy w Ministerstwie Handlu Zagranicznego i Gospodarki Morskiej PRL oraz w ministerstwach Komunikacji i Rolnictwa.

Zwiedził również Wytwórnię Sprzętu Komunikacyjnego w Rzeszowie i Mielcu, interesując się produkcją samolotów dla rolnictwa i śmigłowców. Kanadyjski gość przeprowadził z tej okazji rozmowy z przedstawicielami polskiego przemysłu lotniczego. W ich wyniku podpisane zostało polsko-kanadyjskie porozumienie o wzajemnym uznawaniu świadectw zdolności do lotu.

Zawarto wieloletnią umowę zbożową, przewidującą dostawy do Polski w latach 1980-82 do 1.5 mln ton zboża rocznie na warunkach kredytowych.

Rezerwat Rzadkich Zwierząt i Ptaków

W Polsce jednym z reliktów pierwotnej przyrody jest dolina Biebrzy, której bagna są jedyną naturalną ostoją łosi. Wojnę przetrwało zaledwie kilka tych zwierząt i dzięki objęciu ochroną, obecnie jest ich w Dolinie Biebrzy kilkaset. Niedostępne bagna stanowią także schronienie dla licznej kolonii bobrów i rybitwy białoskrzydłej. Bytują tutaj i inne rzadko już występujące nie tylko w Polsce ale i w Europie ptaki, jak orły bieliki, czarne bociany, bataliony i błotniaki stawowe.

Zebranie Sekretarek Zjedn. Polek w Ameryce

Zebranie sekretarek i urzędniczek grup Zjednoczonych Polek w Ameryce odbędzie się w czwartek, 25 października, o 10—30 rano, w głównym biurze, 1200 N. Ashland, pokój 530.

Wszystkie sekretarki i urzędniczki proszone są o liczne przybycie, ponieważ omawiane będą ważne sprawy. Po zebraniu podana będzie przekąska. — G. Daly, prez.

Shirtdress Savvy!

Printed Pattern

GO with style, spirit, ease in a shirtdress with tabbed step-in buttoning. Checks would be a smart choice, so would a sporty print or glowing solid color knit.

Printed Pattern 4621: Misses Sizes 8, 10, 12, 14, 16, 18, 20. Size 12 (bust 34) takes 3 1/8 yards 45-inch fabric.

$1.50 for each pattern. Add 40¢ for each pattern for first-class airmail and handling. Send to:

Anne Adams, Dept. 10, Polish Daily Zgoda, 243 W. 17th St., New York, NY 10011.

Print NAME, ADDRESS, ZIP, SIZE and STYLE NUMBER.

Clothing costs are going up, up, up! Save $$$, update your wardrobe with our NEW FALL-WINTER PATTERN CATALOG. Over 100 styles plus free $1.50 pattern coupon. Catalog, $1.

127—Afghans 'n' Doilies.....$1.50
129—Quick/Easy Transfers.....$1.50
130—Sweaters—Sizes 38-56.....$1.50
131—Add-a Block Quilts.....$1.50

Henryk Sienkiewicz

Pan Wołodyjowski

107 (Ciąg Dalszy)

Goniły za nią rozcięte rękawy kontusika, podobne do skrzydeł dużego motyla, a gdy podnosząc rękoma poły jubki czyniła dyg przed tancerzem, to myślałeś, że w ziemię spływa jako zjawisko jakieś lub jak owe poniki, co w letnie jasne noce nad brzegami jarów skaczą.

Zewnątrz pocztowi przyciskali do szyb oświeconych srogie, wąsate twarze i płaszcząc sobie o nie nosy, zaglądali do środka. Wielce to pochlebiało im, że uwielbiana pani gasi wszystkie inne urodą, bo wszyscy trzymali zapamiętale za Basią, więc nie szczędząc przytyków ni Nowowiejskiej, ni Boskiej gromkim krzykiem witali każde jej zbliżenie się do okna.

Wołodyjowski rósł jak na drożdżach i głową w takt Basinym ruchom kiwał; pan Zagłoba, stojąc z kuflem obok niego, przytupywał i ronił płyn na podłogę, a chwilami zwracali się z małym rycerzem ku sobie i patrzyli na się milcząc z nadzwyczajnego zachwytu i sapiąc.

A Baśka migała i migała po całej izbie, coraz weselsza, coraz wdzięczniejsza. To jej dopiero była pustynia! Raz bitwa, to znów łowy, to uciecha i tańce, i kapela, i żołnierzy moc — i mąż największy między nimi, a kochający i kochany; czuła Basia, że ją lubią wszyscy, że ją podziwiają, wielbią, że mały rycerz coraz przez to szczęśliwy, więc i sama czuła się tak szczęśliwa jak ptaki, gdy za nadejściem wiosny bujają w majowym powietrzu krzycząc mocno a radośnie.

W drugą parę za Basią tańczyła przybrana w karmazynowy kubraczek Nowowiejska z Azją. Młody Tatar nic do niej nie mówił, upojony zupełnie białym zjawiskiem błyszczącym w pierwszej parze, lecz ona myślała, że to wzruszenie tak tamuje mu głos w piersiach, i lekkimi z początku, a potem coraz mocniejszymi uściśnieniami dłoni starała się dodać mu odwagi.

Azja też czasem oddawał jej owe uściski tak silnie, że ledwie okrzyk bólu mogła stłumić, lecz czynił to mimo woli, bo o niczym nie myślał, tylko o Basi, niczego nie widział poza Basią, a w duszy powtarzał sobie straszną obietnicę, że choćby mu przyszło pół Rusi spalić, to ona musi być jego.

Chwilami zaś, gdy wracało mu nieco przytomności, miał ochotę porwać Ewkę za gardło i dusić, i pastwić się nad nią za jej uściśnienia dłoni i za to, że stawała między jego miłością i Basią. Wówczas przeszywał biedną pannę swym sokolim, okrutnim wzrokiem, a jej serce poczynało bić mocniej, bo myślała, że on z miłości patrzy na nią tak drapieżnie.

W trzecią zaś parę tańcował młody pan Nowowiejski z Zosią Boską. Ta, podobna do niezapominajki, dreptała ze spuszczonymi oczyma obok niego, a on wyglądał jak rozhukany tabuńczyk i skakał jak rozhukany tabuńczyk.

Spod okutych pięt jego leciały drzazgi, czupryna wichrem podniosła się do góry, lice ubarwiło się rumieńcami, rozdął szerokie chrapy jak turecki bachmat i zakręcał Zosią, jak wieja kręci liściem, i unosił ją w powietrzu. Rozochociła się w nim dusza bez miary, a że siedząc na krańcu Dzikich Pól, po całych miesiącach niewiast nie widywał, więc mu Zośka tak od razu przypadła do serca, że w jednej chwili na umór się w niej rozkochał.

Od czasu do czasu spoglądał na jej spuszczone oczka, to na rumiane policzki, to na krągły gorsik, i aż parskał na ów luby widok, i tym mocniej skry podkówkami krzesał, i tym mocniej na zwrotach przygarniał ją do swej szerokiej piersi, i śmiechem ogromnym z nadmiaru ochoty wybuchał, i kipiał, i coraz mocniej kochał.

A Zosia aż zalękła się w lubym serduszku, jeno że nie był to przykry strach, bo spodobał się jej także ten wicher, który ją oto porwał i nosił. Czysty smok! Widywała ona różnych kawalerów w Jaworowie, ale tak ognistego nie widziała dotychczas, i żaden tak nie tańcował, i żaden tak nie przygarniał.

Naprawdę, czysty smok! . . . Co z takim robić, kiedy niepodobna mu się oprzeć. . . .

W następnej parze tańcowała z grzecznym towarzyszem panna Kamińska, a dalej panie Kieremowiczowa i Neresewiczowa, które, choć mieszczki, zaproszono jednak do kompanii, bo obie były niewiasty dość dwornych manier i wielce zamożne.

Poważny Nawiragh i dwaj Anardraci patrzyli ze wzrastającym zdziwieniem na polskie pląsy; starzy przy miodzie czynili gwar coraz mocniejszy, podobny do gwaru, jaki czynią koniki polne na ściernisku. Kapela jednak głuszyła wszystkie głosy — w środku zaś izby ochota w sercach rosła i rosła.

Wtem Baśka opuściła swego tancerza i przybiegłszy zdyszana do męża złożyła przed nim ręce.

— Michałku! — rzekła — żołnierzom tam zimno za oknami, każ im dać beczkę!

Ów zaś, rozweselony nadzwyczajnie, począł ją całować po piastkach i zakrzyknął:

— Ja bym i krwi nie żałował, byle cię ucieszyć!

Po czym sam skoczył na dwór, by powiedzieć żołnierzom, za czyją instancją będą mieć beczkę, bo chciał, żeby Basi byli wdzięczni i tym bardziej ją kochali.

Więc gdy w odpowiedzi uczynili krzyk tak okrutny, że aż śnieg począł się sypać z dachu, mały rycerz zawołał jeszcze:

— A huknąć tam z muszkietów! pani na wiwat!

Wróciwszy do izby zastał Basię tańczącą z Azją. Lipkowi, gdy objął ramionami tę słodką postać, gdy uczuł bijące ciepło od niej i tchnienie jej na swojej twarzy, źrenice uciekły prawie całkiem pod czaszkę i świat cały zakręcił mu się w oczach; w duszy wyrzekał się raju, wieczności i za wszystkie rozkosze, za wszystkie hurysy chciał tej jednej.

Wtem Basia ujrzawszy w przelocie karmazynowy kubrak Nowowiejskiej i zaciekawiona, czy Azja nie wyznał już miłości dziewczynie, spytała:

— Nie deklarowałeś waćpan?

— Nie!

— Czemu?

— Jeszcze nie czas! — odrzekł z dziwnym wyrazem twarzy Tatar.

(Ciąg Dalszy Nastąpi)

Inez Kosińska

Zbrodnia w Wawrze

Na pierwsze wojenne święta Bożego Narodzenia wielu warszawiaków wyjechało z głodnej, zimnej i ciemnej stolicy - do rodzin i znajomych w nieodległych okolicach, które nie zaznały okrucieństwa wojny w tak bezpośredni sposób. Sporo mieszkańców Warszawy spędziło święta w pobliskich osiedlach w Aninie i Wawrze. Część z nich przedłużyła sobie tę wyprawę. Niektórzy opłacili to życiem i już nigdy nie powrócili do swoich domów.

W drugi dzień świąt, w niedalekim Otwocku dwaj notoryczni bandyci postrzelili polskiego policjanta. Przestępcom udało się zbiec. Poszukiwano ich w całej okolicy. Tego dnia podoficerom niemieckim ze stacjonującego w Wawrze batalionu budowlanego nr 538 wydali się podejrzani dwaj osobnicy, którzy siedzieli przy stoliku w miejscowej kawiarence. Postanowili ich wylegitymować, nie zachowali jednak dostatecznej ostrożności. Bandyci użyli broni i jeden z podoficerów niemieckich zginął na miejscu, drugi zaś doznał śmiertelnej rany. A bandyci zbiegli. Byli to zresztą osobnicy powszechnie znani i zarówno policja polska, jak niemiecka były w posiadaniu ich nazwisk i adresów.

Wieczorem do Wawra przyjechał z Warszawy oddział 31 pułku Policji Porządkowej. W berlińskim archiwum policji bezpieczeństwa Sipo znaleziono po wojnie zwięzły meldunek, który mieścił się w sprawozdaniu dla Naczelnego Dowództwa Wehrmachtu na wschodzie, o sytuacji wojskowej i politycznej na okupowanych obszarach. Oto jego treść:

"26 grudnia 1939 r. zostało zastrzelonych dwóch feldfebli batalionu budowlanego 538 przez dwóch zbrodniarzy, w chwili gdy usiłowali ich aresztować (...) 6 batalion policji wysłany przez administrację po otrzymaniu wiadomości o morderstwie kazał powiesić właściciela szynku przed jego lokalem, w którym morderstwo miało miejsce oraz rozstrzelać 114 Polaków z willowej kolonii Anin, którzy ze zbrodnią nie mieli nic wspólnego. (...)"

Zamiast ścigać bandytów policja niemiecka przeprowadziła obławę na niewinnych ludzi. Uzbrojeni policjanci w środku nocy wdzierali się do mieszkań i wyciągali z łóżek mężczyzn, których pędzili na komendę. Tu trzymali ich na podwórzu, po czym pojedyńczo wzywali przed "sąd". Rozprawa przed tym zaimprowizowanym sądem doraźnym była najzwyklejszą komedią. Po spisaniu personaliów zapytywano zatrzymywanych, czy mówią po niemiecku, jeśli zaś mieli nazwisko z niemiecka brzmiące — czy są Niemcami. Potem przewodniczący "sądu" orzekał: "Dieser bleibt" — ten zostaje. W nielicznych tylko wypadkach werdykt brzmiał: "Dieser ist frei" — ten jest wolny. W ten sposób wyselekcjonowano 114 osób. Po skończonym urzędowaniu przewodniczący "sądu" wyszedł na podwórze i oznajmił aresztowanym, że zostali skazani na śmierć.

Zatrzymanych zaprowadzili Niemcy na nie zabudowany plac i tam rozstrzelali ich z karabinu maszynowego Tych, którzy dawali jeszcze znaki życia, policjanci dobijali strzałami z rewolweru. Ze skazańców 7 osób przeżyło egzekucję. Od kul zginęło 106 mężczyzn, w wieku od lat 15 do 70. Pośród ofiar było dużo warszawiaków, którzy na swoje nieszczęście odłożyli powrót do stolicy.

Oto relacja Janiny Przedlackiej, która w tejże egzekucji straciła męża i syna:

"... usłyszałem przerażający krzyk, ludzi, potem: "Niech żyje Polska..." a potem, może równocześnie, długie serie strzałów z karabinów maszynowych i jęki ludzkie, tak straszne jęki, że do dziś je słyszę... Zrozumiałam wszystko... Zebrałam resztki sił i biegłam szybko w stronę, skąd dochodziły krzyki, pieśni i strzały, na drugą stronę toru kolejowego, na wawerskie pole...

Na miejscu stracenia poza mną i moim synem Januszem nie było nikogo z żywych. Część zabitych leżała przy płocie, inni na ziemi w różnych pozycjach, na bok, z twarzą do góry, skurczeni. Szukałam swoich. W pośpiechu, półprzytomna nie mogłam ich znaleźć. Zaświatała nadzieja, że nie znajdę ich wśród zabitych... Ale Janusz stał jak posąg i patrzył w okropnym przerażeniu na grupę zabitych, w miejsce, w którym dojrzał ojca i brata...

Leżeli obok siebie. Twarz męża była zmasakrowana do niepoznania. Oko wybite, nos spłaszczony... Leżał skurczony, jak w okropnym bólu. Był już zimny. Wiedziałam, że nie żyje. Za to syn leżał wyprostowany, z czapką na głowie, oczy otwarte, jakby za chwilę miał wstać. Zdawało mi się, że żyje, rozpięłam koszulę, ciało było jeszcze ciepłe i spocone. zaczęła, je wycierać i rozcierać. Chciałam za wszelką cenę przywrócić do życia. Czekałam na cud... Zaczęli się schodzić inni. Niewypowiedziana rozpacz ogarnęła wszystkich. Ludzie biegali jak obłąkami. Płakali, wyli z bólu i bezradności, przysięgali odwet... Chcieli zabierać zabitych do domu... Stawiali ich na nogi, zaklinali, by ożyli, by się odezwali...

Ktoś powiedział, że na razie nie można zabierać zwłok, trzeba pochować na miejscu. Składaliśmy więc do dołu mężów, synów, ojców, jednego obok drugiego. Przykrywaliśmy ich twarze — czym kto mógł — kapeluszami, szalikami, chustkami, aby in się do oczu piasku nie nasypało..."

6 batalion Policji Porządkowej dostał za akcję w Wawrze specjalną pochwałę w rozkazie, który odczytano na apelu. Zbrodnia ta, jakkolwiek nie była to pierwsza masowa egzekucja w Polsce, odbiła się głośnym echem w całym okupowanym Kraju i wszystkim, którzy mieli jeszcze jakiekolwiek wątpliwości — uświadomiła, że nie może być żadnego modus vivendi między okupantem i narodem polskim, że stanęła między nimi sprawa na śmierć i życie. Zbrodnia wawerska przyspieszyła proces kształtowania się podziemia, które niebawem zaczęło odpłacać Niemcom ciosem za cios.

Różnica

— W restauracji warszawskiej z orkiestrą skrzypek zbliża się do klienta:

— Pan prosił o preludium Chopina?

— Nie — odpowiada klient. — Ja prosiłem o kotlet wieprzowy z kapustą". (Z prasy krajowej)

Do Ogłaszających Się w Dzienniku

Celem usprawnienia pracy i uniknięcia ewentualnych pomyłek w ostatniej chwili z powodu nawału ogłoszeń — uprzejmie prosimy, o ile tylko możliwe — podawać ogłoszenia wcześniej.

1. Ogłoszenia handlowe (DISPLAY) w ciągu tygodnia powinny być dostarczone conajmiej na dwa dni przed dniem publikacji.

Do wydania WEEKENDOWEGO (które wychodzi w piątki) — muszą być dostarczone w środę do 11-ej przed południem.

2. OGŁOSZENIA DROBNE (Classified) są przyjmowane codziennie do 1-ej po południu — Na następny dzień ORAZ SĄ PŁATNE Z GÓRY (o ile nie posiada się innej umowy ze Zgodą).

Do wydania WEEKENDOWEGO są przyjmowane do środy do godziny 4-ej po południu tylko.

3. NEKROLOGI przyjmuje się codziennie (poniedziałek do piątku) od 7-ej do 7:45 rano na ten sam dzień, oraz od 8-ej do 3-ej na dzień następny.

Mając więc na uwadze zadowolenie naszych klientów oraz jak najlepsze wyniki ich ogłoszeń — liczymy na łaskawą współpracę.

ADMINISTRACJA DZIENNIKA ZWIĄZKOWEGO—ZGODA

NASZ NOWY ADRES

6100 N. CICERO AVE. • Chicago, IL. 60646

TELEFON 286-0141

OSLO. — Matka Teresa z Indii (zdjęcie z 1971 r.) otrzymała nagrodę pokojową Nobla za pracę wśród trędowatych i biedoty w Kalkucie. (UPI)

Muzyka Polska

W związku z Międzynarodowym Dniem Muzyki w "Życiu Warszawy" (1 października 1979 r.) ukazał się artykuł na temat dorobku polskiej muzyki współczesnej. Czytamy w nim m.in.:

"Muzyka polska, jak żadna inna dziedzina sztuki, zdobyła sobie szczególną pozycję w świecie.

Lista osiągnięć polskich muzyków jest zbyt długa, aby można ją wymienić do końca — ale może wybrane przykłady starczą za całość.

Przede wszystkim trzy wielkie nazwiska twórców, które stały się już dawno własnością kultury światowej. Dzieła Tadeusza Bairda, Witolda Lutosławskiego, Krzysztofa Pendereckiego wykonywane są, już zwyczajowo na normalnych cyklicznych audycjach abonamentowych w sławnych instytucjach muzycznych — w przypadku tych dwóch ostatnich kompozytorów często nawet przez nich samych dyrygowane. Posiadają oni — szczególnie Penderecki i Lutosławski — olbrzymią ilość nagród, wyróżnień, członkostw honorowych wielkich Akademii Sztuki i doktoratów honoris causa znakomitych uczelni.

Ale chociaż ta wielka trójka przoduje w świecie — to nazwiska G. Bacewiczówny, W. Kilara, W. Serockiego, H. Góreckiego, T. Krauzego (i znowu ciąg tych nazwisk można by wydłużać do kilkunastu następnych) stały się również synonimem doskonałego warsztatu, inwencji twórczej, oryginalnej myśli w nowej muzyce. Potwierdzeniem tego mogą być przecież doroczne festiwale muzyki nowoczesnej "Warszawska jesień", gromadzące co roku w stolicy Kraju dzieła twórców awangardy, prezentujące co roku najnowszy dorobek twórczości kompozytorskiej. Te festiwale zjednały Polsce uznanie w świecie — tworzą szanse stałej konfrontacji w dziedzinie twórczości eksperymentalnej, interesującej wąskie stosunkowo grono profesjonalistów i melomanów.

Również w dziedzinie wykonawstwa Polska stała się cennym partnerem w międzynarodowych kontaktach muzycznych: soliści, zespoły kameralne, wielkie orkiestry symfoniczne i całe teatry operowe Kraju wędrują po Europie i po świecie.

K. Kulka, K. Zimerman, W. Wiłkomirska, T. Żylis-Gara, W. Ochman, S. Woytowicz, W. Rowicki, J. Krenz — to muzycy zapraszani na występy na najbardziej renomowane estrady i sceny, gdzie ich popisy zjednują im uznanie publiczności i krytyki.

Można stwierdzić, że myzyka polska — stała się myzyką światową, stała się jedną z cząstek tej wielkiej kultury ludzkości, której głębokie humanistyczne treści niosą światu ukojenie w jego codziennych konfliktach.

Niesłychany w dotyczczasowej historii Kraju rozwój instutucji muzycznych, szkolnictwa, wydawnictw, przemysłu muzycznego, festiwali i konkursów, muzyki w radiu i telewizji, przemysłu fonograficznego sprawiają, że w polskim społeczeństwie ta dziedzina sztuki coraz częściej staje się naturalną potrzebą, taką jak teatr, film, książka...

I dlatego Międzynarodowy Dzień Muzyki obchodzony w Kraju jest tak radosnym świętem — świętem spełnionych marzeń i ambicji".

Zebranie Ligi Politycznej

Zebranie Polsko-Amerykańskiej Ligi Politycznej odbędzie się w środę, 24 października w sali Polish American Council, 2905 N. Milwaukee, o godz. 7:30 wiecz.

Wszyscy delegaci proszeni są o liczne przybycie, ponieważ będą omawiane ważne sprawy organizacyjne. Mile widziani także nowi członkowie, chętnie do współpracy z Ligą Polityczną dla dobra ogółu.

E. Nowak, prez.
J. Cieśla, sekr.

Zebranie Klubu Nowy Prąd

Ważne zebranie Klubu Nowy Prąd odbędzie się w środę, 7 listopada, o godz. 7:30 wiecz. w sali Rainbow Gardens, 1425 W. 51 ulica.

Członkowie Klubu proszeni są o liczne przybycie na zebranie, ponieważ będą omawiane bardzo ważne sprawy organizacyjne.

Instalacja nowego zarządu Klubu odbędzie się w sobotę, 3 listopada w sali Rainbow Gardens, 1425 W. 51 ulica. Rezerwacji biletów można dokonać bezpośrednio w wyżej wspomnianej sali.

W. Muzyka, prez.
M. Tomas, sekr. prot.

Zabawa Koła S.P.K. Nr. 15

W niedzielę, 28 października o godz. 2:30 po poł. w Domu Polish Legion of American Veterans, 3024 N. Laramie Ave. odbędzie się zabawa towarzyska "rozgrywka fantów", na której będą mile widziani członkowie Koła, przyjaciele, sympatycy oraz przedstawiciele organizacji weterańsko-społecznych.

K. Iwanicki, prez.
K. Stawicki, sekr.

Zabawa Taneczna w Szkole Im. H. Sienkiewicza

Zabawa taneczna organizowana przez Komitet Rodzicielski polskiej szkoły im. H. Sienkiewicza w Cicero odbędzie się w sobotę, 3 listopada w American Legion Hall, 5510 W. 25 ulica w Cicero. Początek o godz. 8 wiecz. Wstęp $7 od osoby.

Bar i bufet zaopatrzony obficie po staropolsku. W programie wiele atrakcji: nagrody wejściowe, konkursy, loteria. Do tańca przygrywać będzie orkiestra NOVA.

Dochód z zabawy przeznaczony jest na cele polskiej szkoły w Cicero.

Rezerwacji stolików można dokonać telefonicznie, tel. 581-1275 lub osobiście w każdą sobotę w szkole (4940 W. 13 ulica, Cicero).

M. Leśniewicz, sekr.

Bankiet Odd. Gdańsk L. M.

Uroczysty Bankiet z okazji 30 lat istnienia Oddziału Gdańsk nr 50 przy Lidze Morskiej w Ameryce odbędzie się w sobotę, 27 października w sali Rainbow Gardens, 1425 W. 51 ulica. Początek o godz. 6:30 wiecz.

Do tańca przygrywać będzie dobra orkiestra.

H. Pukała, prez.
S. Wierkus, sekr.

Zebranie Odd. Ster L. M.

Zebranie Oddziału Ster, nr 46 Ligi Morskiej w Ameryce odbędzie się w środę, 24 października, o godz. 7:15 wiecz. w sali Parafii Sw. Pankracego, 2940 W. 40 Place.

Wszyscy członkowie proszeni są o przybycie. Po zebraniu losownie książeczek, kawa i ciastka.

W. Pula, prez.
W. Dembosz, sekr.

Przyjęcia Do Zespołu "Polonez"

Zespół taneczny "Polonez", prowadzony przez Antoniego Dobrzańskiego przyjmuje nowych członków, chłopców i dziewczęta w wieku od 16 do 25 lat.

Wszyscy zainteresowani powinni skontaktować się telefonicznie z kierownikiem zespołu Antonim Dobrzańskim, tel. 685-5684) codziennie o godz. 6 wiecz.).

● KUPUJCIE W SKŁADACH ● KTÓRE OGŁASZAJĄ SIĘ W DZIENNIKU ZWIĄZKOWYM

Z Życia Organizacyjnego Z.N.P.

Kalendarz Zebrań Towarzystw i Grup Przy Gminie 123-ej ZNP

Gmina 123 ZNP w każdy pierwszy poniedziałek miesiąca, w nowej sali Rainbow Gardens, przy 1425 W. 51 ul., gdzie właścicielami są bracia Łączkowscy.

Kółko im. Kaz. Brodzińskiego, Gr. 962 ZNP, w sali Łączkowskich, par. 1425 W. 51 ul., druga niedziela każdego miesiąca, o godz. 1:30.

Tow. Gwiazda Zwycięstwo, Gr. 1165 ZNP, w każdą czwartą niedzielę, o godz. 2 po poł., w sali East End Administration Building, Sherman Parku, blisko 52-ej i Throop.

Tow. Dzwon Wolności, Gr. 3212 ZNP, w każdą pierwszą niedzielę, o godz. 3-ej po poł., w sali Columbia Hall, przy 48-ej i Paulina ul.

Tow. Promień Nadziei, Gr. 1248-ej ZNP, w drugi czwartek każdego miesiąca, o godz. 7:30 wiecz., w sali Łączkowskich, przy 1425 W. 51 ul.

Tow. Tysiąc Walecznych, Grupa 1378 ZNP, w każdą drugą środę miesiąca, o godz. 7 wiecz., w Cornell Park, róg 50 i S. Wood.

Tow. Huzarów Polskich, Grupa 1860 ZNP, w sali Św. Jana Bożego, o godz. 1:30 po poł., w każdą drugą niedzielę miesiąca.

Tow. Kosynierów im. Tadeusza Kościuszki, Grupa 1192 ZNP, w każdą trzecią niedzielę, o godz. 2 po poł., w sali Rainbow Gardens, 1425 W. 51 ul.

Posiedzenie Gminy 91 ZNP

Miesięczne posiedzenie Gminy 91 ZNP odbędzie się w środę, 24 października, w sali S.P.K., 3242 N. Pulaski Road, o godz. 7:30 wiecz.

Przypominając wszystkim delegatom oraz delegatkom, że nasza zabawa "Social Party" odbędzie się w niedzielę, 11 października, prosimy o przyniesienie fantów na najbliższe posiedzenie.

Proszeni są oni także o liczne przybycie na posiedzenie, ponieważ są ważne sprawy do załatwienia. Po posiedzeniu jak zwykle przyjęcie.

A. Pestrak, prez.
S. Kaldus, sekr. prot.

Dożynki Stow. Policjantów Grupa 911 ZNP

Stowarzyszenie Policjantów, Grupa 911 ZNP organizuje doroczne dożynki w piątek, 2 listopada w sali SWAP, 6005 W. Irving Park.

Początek o godz. 7 wiecz. Do tańca przygrywać będzie orkiestra Joe Paterka "Pat". W programie wiele atrakcji, m.in. nagrody wejściowe i kwiaty dla wszystkich pań.

Bliższe informacji można otrzymać telefonicznie u Roberta Skrzypka, tel. 631-8560 lub George Białeckiego, tel. 774-5390.

R. Skrzypek, koresp.

Zebranie Grupy 1900 ZNP

Zebranie Tow. Polska w Ogniu, Grupa 1900 ZNP odbędzie się w piątek, 2 listopada, o godz. 8 wiecz. w Louis Hall, 1001 N. Wolcott.

Wszyscy członkowie proszeni są o przybycie.

T. Pyrchla, prez.
A. Nikiel, sekr.

Zabawa Wydz. Kobiet Okręgu 13 ZNP

Wydział Kobiet Okręgu 13 ZNP urządza zabawę towarzyską w czwartek, 1 listopada w sali E. Moskala, 5639 N. Milwaukee ave. Początek o godz. 7 wiecz. Dochód z zabawy przeznaczonych jest na cele rozwojowe, dobroczynne i humanitarne.

Irena Szczech, przewodnicząca wraz z komitetem zabaw obiecuję, że wiele pięknych nagród oczekuje na gości. Podana będzie także kawa i ciasto.

K. Pytel, kom.
E. Tragarz, sekr.

Polonia Irlandzka

Jest ich niewielu. Większość z nich rzuciła tutaj ostatnia wojna światowa. Przedsiębiorczy, aktywni, zdołali się prawie całkowicie zakorzenić w społeczeństwie irlandzkim. Dość długo żyli w rozproszeniu.

Stopniowo jednak, okrzepnąwszy, zaczęli się szukać nawzajem i powstało Towarzystwo Irlandzko-Polskie. Do niedawna jego obecny prezes, Jan Kamiński, mógł się doliczyć 80 Polaków.

Wybór Papieża Jana Pawła II ujawnił przynajmniej 500 osób pochodzenia polskiego. Na wiadomość o wizycie Papieża w Irlandii zgłosiło się ponad 1000 osób po bilety wstępu na audiencję przed nuncjaturą apostolską.

Podczas pobytu w stolicy Irlandii Dublinie Papież spotkał się z 350-osobową grupą Polaków. W przemówieniu swym powiedział m.in.:

"Pragnę życzyć wam błogosławieństwa Bożego w całym waszym życiu, które związało was z Irlandią lub W. Brytanią, ale które swymi korzeniami nadal tkwi w polskiej ziemi, w polskiej kulturze, w polskiej tradycji, jak o tym świadczył chociażby ten śpiew i to stroje narodowe waszych dzieci".

ZABURZENIA UCZNIÓW. — Zdjęcie przedstawia moment z zaburzeń, do jakich doszło w South Boston High School między uczniami białymi i czarnymi. Urzędnicy szkolni usiłują zlikwidować bójkę. (UPI)

UWAGA WSZYSTKIE POLKI!
Panienki i Panie!

WZNOWILIŚMY TĘ KSIĄŻKĘ NA WASZE ŻĄDANIE
Bo każda staranna gosposia pamięta,
Że POLSKIE CIASTA nie tylko na święta!
A więc Gosposiu z farmy czy też z miasta

ZAMÓW W DZIENNIKU ZWIĄZKOWYM KSIĄŻKĘ

JAK PIEC CIASTA

Cena $1.35

z przesyłką pocztową

DZIENNIK ZWIĄZKOWY

6100 N. Cicero Ave. Chicago, Ill. 60746

(Na C.O.D. nie wysyłamy)

Dziennik Związkowy POLISH DAILY ZGODA
(USPS 163-400)
Second-Class Postage Paid at Chicago, Illinois
Published Daily except Saturdays and Sundays at
ALLIANCE PRINTERS AND PUBLISHERS, INC.
6100 N. Cicero Ave., Chicago, Ill. 60646
JAN F. KRAWIEC, Redaktor Naczelny *EDWARD C. RÓŻAŃSKI, Zarządca*
Telefon do Redakcji przed 7:30 rano 286-0141
Telefon wszystkich Biur 286-0141. Rękopisów i fotografii Redakcja nie zwraca.

WARUNKI PRENUMERATY

WYSYŁAMY PRZEZ POCZTĘ W STANACH ZJEDN. i W KANADZIE

Codzienne i Weekendowe		Tylko Weekendowe Wydanie	
Rocznie (1 yr.)	$31.50	Rocznie (1 yr.)	$10.25
Półrocz. (6 mos.)	18.00	Półrocz. (6 mos.)	6.75
Kwartal. (3 mos.)	10.50	Kwartal. (3 mos.)	4.00
Miesięcz. (1 mo.)	5.00		

W kioskach (News-Stands) — pojedyńczy
Numer Codzienny (Single Daily Copy) ..... 25¢

DO INNYCH KRAJÓW:

Codzienne i Weekendowe		Tylko Weekendowe Wydanie	
Rocznie (1 yr.)	$41.00	Rocznie (1 yr.)	$13.00
Półrocz. (6 mos.)	25.00	Półrocz. (6 mos.)	9.50
Kwartal (3 mos.)	15.00	Kwartal. (3 mos.)	6.00

W kioskach (News-Stands) — pojedyńczy
Numer Weekendowy (Single Week-End) ..... 30¢

Papież i IRA

W czasie niedawnej wizyty Papieża Jana Pawła II w Irlandii wystąpił on bardzo zdecydowanie przeciw bratobójczej walce, jaka od lat prowadzona jest w Ulsterze. Papież wzywał do złożenia broni, potępiając zbrojne gwałty. Jasne też było, że te potępienia i apele odnoszą się przede wszystkim do wyjętej spod prawa IRA (Irish Republican Army). Jak zaś sytuacja rozwija się obecnie?

Z relacji prasowej agencji (UPI), nadesłanej z Belfastu, wynikałoby, że wystąpienie Papieża przyniosło bardzo poważne następstwa dla IRA, a co więcej — może okazać się "fatalne" dla tej organizacji terrorystycznej, mającej na swoim koncie tysiące ofiar w zabitych i rannych. Takiego zdania są liczni duchowni, działacze społeczni i prości ludzie.

Czy jednak IRA zaniecha podejmowania akcji terrorystycznych? Papież, przywódca ponad 700 milionów katolików w świecie, odważnie wypowiedział się przeciw kontynuowaniu terroru. IRA przeżyła wewnętrzne trudności. W przywództwie tej grupy toczyły się spory co robić dalej. Odzywały się głosy, jak to przeniknęło z kół IRA, że nie można ignorować wystąpienia Papieża, bo byłoby to stanowisko katastrofalne dla organizacji, mającej poparcie i wśród katolików. Inni uważali, że jeśli dojdzie do zawieszenia działalności terrorystycznej będzie to oznaczało "koniec IRA". W rezultacie tych wewnętrznych różnic zwyciężyło bojowe skrzydło. I jak wiemy, IRA po wystąpieniu Papieża, wydała komunikat, że odrzuca zawieszenie broni, jak też zamierza nasilić terrorystyczne wystąpienia.

Życie przyniosło różne interesujące objawy. Duchowieństwo dla przykładu ocenia, że po wizycie Papieża wzrosło uczestnictwo wiernych w nabożeństwach w ciągu dni tygodnia. Odnosi się to szczególnie do młodzieży, która prócz tego powraca do organizacji i klubów, gdy dawniej urządzała awantury uliczne.

Nikt nie oczekuje, aby IRA zaprzestała podejmowania aktów terroru, ale organizacja musi liczyć się z faktem, że zmienia się atmosfera w społeczeństwie, a IRA ma być bardzo wyczulona na nastroje ludności. Może więc apele i potępienia ze strony Papieża mimo wszystko przyniosą pożytek.

Słowa Prawdy

W związku z obchodzonym ostatnio 200-leciem bohaterskiej śmierci gen. Kazimierza Pułaskiego, który zginął w bitwie pod Savannah, Ga., odnotować trzeba, że w Warce, miejscu urodzenia Pułaskiego, również odbyła się uroczystość ku jego czci. Odsłonięto tam pomnik Pułaskiego, kopię pomnika, jaki został ostatnio odsłonięty w Buffalo, N.Y.

W uroczystości w Warce uczestniczyli i przedstawiciele amerykańskiej ambasady, co było zgodne z ustaloną już tradycją, że amerykańscy dyplomaci pojawiają się corocznie w Warce, w rocznicę śmierci Pułaskiego, składając wieńce. Tak było i w tym roku, w specjalną rocznicę śmierci Pułaskiego.

Ale w czasie tej uroczystości charge de'affaires ambasady, Nicholas Andrews, wniósł bardzo znamienny akcent w swoim przemówieniu. Mówił bowiem o "wspólnej zachodniej tradycji Polski i USA", jak też podkreślił — jak doniosła angielska agencja prasowa Reuter — że więzy między obu krajami są silniejsze niż różnice ich systemów politycznych. Do tego zaś Andrews wysunął w swoim przemówieniu ujęcie, które było przysłowiowymi słowami prawdy. Mianowicie wskazał, że Pułaski wierzył, jak do dziś wierzy wielu Polaków i Amerykanów, "iż podstawą w życiu każdego społeczeństwa musi być wolność jednostki, zaś podstawą współistnienia międzynarodowego musi być niepodległość każdego narodu".

To silne wystąpienie amerykańskiego dyplomaty sformułowało jasno istotę rzeczy w odniesieniu do obecnej sytuacji narodu polskiego. I stało się dobrze, że te słowa prawdy usłyszeli uczestnicy uroczystości w Warce, wśród których na pewno byli polscy patrioci, czczący Kazimierza Pułaskiego jako bojownika o wolność i niepodległość, jak też byli partyjnicy z min. Januszem Wieczorkiem na czele.

Zboże Dla Sowietów

Sowiety znowu muszą kupować amerykańskie zboże. Jest to znamienny przejaw trudności żywnościowych w imperium, które przechwala się, że posiada wszystkiego pod dostatkiem. Ale budując siłę zbrojną, nie potrafi rozwiązać we własnym zakresie problemu wyżywienia ludności.

Biały dom aprobował nową sprzedaż amerykańskiego zboża w wielkiej ilości, bo 25 milionów ton, które Sowiety mają otrzymać w przyszłym roku. Spawę załatwiono gładko, jakby nie istniała rzeczywistość sowieckiej polityki wobec Stanów, jakby nie nastąpiło prowokacyjne usadowienie sowieckiej brygady bojowej w Kubie, jakby trzeba było rzeczywiście odnosić się do Moskwy układnie, gdy równocześnie Sowiety na każdym kroku i przy każdej okazji uderzają w amerykańskie interesy w światowej skali.

U.S. News & Worlf Report jest zdania, że prez. Carter aprobował tę sprzedaż z czystego wyrachowania wewnętrzno-politycznego, a mianowicie, aby pozyskać życzliwe poparcie farmerów dla swej kandydatury. Przy tak masowej sprzedaży amerykańscy producenci zboża oczywiście zyskają, ponieważ nie będzie spadku cen, skoro nie zwiększą się i tak już poważne zapasy zboża.

Ale Prezydent nie brał pod uwagę, że zagadnienie ma i drugą stronę medalu — interesy ogółu konsumentów. Rzecznicy konsumentów uważają, że przez sprzedaż zboża Sowietom amerykańscy hodowcy bydła rzeźnego i drobiu będą ograniczali hodowlę z racji cen zboża jako paszy, a więc dostawy mięsa na rynek konsumentów (wołowina, wieprzowina i drób) zmniejszą się, prowadząc w swoim następstwie do podrożenia tych artykułów.

Administracja rządowa broni się przed zarzutami, jakie są wysuwane w kołach kongresowych, że sprzedaż zboża Sowietom wywoła różne uciążliwe następstwa dla społeczeństwa. Rzecznik Departamentu Stanu powiedział dla przykładu, że sprzedaż ta jest "korzystna dla obu stron". Takie ujęcie jest uproszczeniem. Korzyść odniosą przede wszystkim Sowiety, bo zaspokoją swoje braki.

Dalai Lama

Religijny i państwowy przywódca Tybetu, wypędzony z własnego kraju przez komunistów chińskich, objeżdża obecnie Stany Zjednoczone. Mówi on w swoich wystąpieniach o losie Tybetu, przejawiając nie tylko cechy typowe dla buddyjskiego mnicha, ale też polityczną mądrość.

Dalai Lama został pozbawiony stanowisk w Tybecie w 1959 r. i musiał schronić się zagranicę. Indie udzieliły mu azylu, gdzie również schroniło się ponad 65,000 tybetańskich uchodźców. Ale Pekin wywiera naciski na Dalai Lamę, aby powrócił. Przywódca tybetański żywo interesuje się możliwością powrotu, ale też bierze pod uwagę aktualną sytuację w Tybecie, który został zawładnięty nie tylko przez mocarstwo chińskie, ale też przez doktrynę komunistyczną, odrzucającą religię.

Istnieją przypuszczenia, że Dalai Lama nawiązał dyskretne stosunki z Pekinem, o czym jednak nie chce mówić. Znamienne, że w czasie jednego z wystąpień w Stanach Dalai Lama oświadczył, że to nie polityka jest "brudna", ale "politycy są brudni". Wynikałoby z tego, że Dalai Lama nie stroni od politykowania. Cała jego dotychczasowa działalność w okresie 10 lat wygnania skierowana też była na rzecz budzenia sumienia świata, który pogodził się z losem Tybetu pod chińskim panowaniem.

Obserwujący wystąpienia Dalai Lamy w Stanach zwracają uwagę, że jest on łagodny w swoich wypowiedziach, a nawet pod adresem nieprzyjaciół Tybetu wykazuje umiar, typową filozofię buddyjskich mnichów. Sytuację ludności w swoim kraju omawia z ostrożną delikatnością, chociaż nie stroni od tego typu stwierdzeń, jak podkreślanie, że "ludność nie jest szczęśliwa", jak też cierpi z racji okupowania Tybetu przez wojska chińskie, z czym wiążą się różne narzucone ograniczenia, dla przykładu w zakresie emigracji.

"Gwałty nie są ładne" — powiedział Dalai Lama, zwracając uwagę, że obecnie w Tybecie nie istnieje potrzeba podnoszenia rewolt, do jakich doszło w 1959 i w 1960 r., kiedy to ponad 200,000 Tybetańczyków poniosło śmierć.

Czy powróci do Tybetu? "Gdy ludność będzie szczęśliwa, nie ma żadnej kwestii co do tego. Głównym zagadnieniem jest szczęście milionów ludzi".

INNI PISZĄ:

Umieszczone poniżej opinie nie zawsze są zgodne ze stanowiskiem Redakcji.

Za Cięcia w Budżecie Zdrowia Nie Ma Nagród Nobla

THE NEW YORK TIMES. — Ogłaszając tegorocznych laureatów Nobla z medycyny, Akademia Szwedzka wymierzyła policzek biurokratom waszyngtońskim, którzy chcą powstrzymać albo zawrócić techniczną rewolucję w amerykańskiej medycynie. Przyznając Nobla dwu uczonym, którzy skonstruowali komputer do diagnostyki, Komitet Nagrody tym samym postawił w głupiej sytuacji tych, którzy pragną zminimalizować stosowanie tego nowego sprzętu w USA.

Skonstruowany kilka lat temu komputer do trójwymiarowych fotografii organów człowieka jest najprawdopodobniej największym krokiem naprzód w diagnostyce, od chwili odkrycia promieni Roentgena na przełomie wieku.

Połączenie promieni X z cybernetyką pozwala lekarzowi uzyskać natychmiastowy dokładny i pełny obraz tkanki lub części organu. Jest to najlepsza i kompletnie bezbolesna metoda wykrycia nawotworu, skrzepu krwi lub innej zmiany patologicznej w jakiejkowiek części ciała, w tym także i w mózgu. Mogłoby się wydawać, że rząd z radością powita nowy wynalazek, pozwalający ustrzec, wielu ludzi przed nieszczęściem. Ale Waszyngton ma merkantylne podejście do medycyny. A więc nowy komputer był powitany z równym entuzjazmem, jaki niechybnie wywołałaby dżuma w sercu stolicy.

Powołując się na zarządzenia rządowe, mające siłę prawa, uciekając się do przeinaczeń i różnych form nacisku, biurokraci robią co mogą, aby zniechęcić szpitale do nabywania tego sprzętu. Dzieje się tak zaś dlatego, że komputery są drogie i podnoszą tym samym koszty szpitalne. Jeden z proponentów tego rodzaju polityki miał niedawno przekonać się na własnej skórze, do czego to prowadzi. Żona tego profesora dostała wylewu krwi do mózgu, na skutecz czego przez kilka tygodni popadała w komę i wychodziła z niej. Lekarze potrzebowali komputera, aby się przekonać, jak dalece został uszkodzony mózg pacjentki, ale komputera w tym mieście nie było. Na poły umierającą chorą trzeba było transportować do sąsiedniego miasteczka, położonego w odległości 15 mil, aby postawić diagnozę, a potem odwozić z powrotem.

Jej mąż już od tego czasu słowem nie pisnął, że posiadanie tego typu komputera, jest niepotrzebnym zbytkiem. Powyższa historia, jakkolwiek niemiła, pokazuje, że trzeba w trybie obowiązkowym kazać naszym "oszczędnym" politykom leczyć się w najtańszych miejscach, by nauczyło ich to rozumu.

Prezydent Carter, odkąd tylko przyszedł do Białego Domu, robił wszystko, aby utrzymać koszty locznictwa na jak najniższym poziomie, ale jego własna kuracja zdrowotna jest tak rozległa, a rachunki za lekarza tak wysokie, że lekarz nie odstępuje go o krok nawet wtedy, gdy prezydent "biegnie po zdrowie". Prezydent i inni twórcy polityki dotyczącej służby zdrowia bronią przy każdej okazji tzw. Organizacji Zachowania Zdrowia (Health Maintenance Organization — HMO).

Prawo federalne przewiduje miliony dolarów na subsydiowanie tych grup i wymaga, aby pracodawcy oferowali członkostwo w HMO swym pracownikom, jeśli taka grupa w pobliżu działa. Ciekawe natomiast, że ani prezydent Carter, ani żadna inna wielka ryba w Waszyngtonie nie należą do żadnego HMO, a zatem nie mają pojęcia o niewygodach, jakie spotykają klientów tych organizacji. Np. kobieta, która podejrzewa u siebie nowotwór gardła, musi czekać około 10 tygodni na wizytę u lekarza, który potwierdzi jej podejrzenia lub im zaprzeczy. Do niedawna pacjenci HMO musieli czekać do 12 tygodni, aby odbyć rutynowe badania ginekologiczne lub ogólne. A wszystko w imię świętych zasad oszczędności.

Człowiek zastanawia się, czy pani Rosalynn zgodziłaby się czekać 10-12 tygodni, aby dowiedzieć się, czy jest chora na raka? Niedawno pani Carter udała się do lekarza na ogólne badania i okazało się, że miała guza w piersi. Guz został natychmiast usunięty — w ciągu kilku godzin od chwili przekroczenia gabinetu lekarskiego. Dlaczego więc jej mąż opowiada się za systemem medycznym, który powoduje, że my, zwyczajni zjadacze chleba, nie jesteśmy w stanie uzyskać natychmiastowej lekarskiej pomocy? Komitet Noblowski utarł nosa tym, którzy chcieliby cofnąć postęp medyczny. Jeśli mamy prawo do opieki zdrowotnej, dlaczego nie ma ona być najlepsza?

Walki w Etiopii

Afganistan nie jest jedynym krajem, gdzie Rosja Sowiecka płaci drogo za usadowienie komunistycznego reżimu. W Etiopii, mimo 12,000 wojsk kubańskich i 1,200 doradców sowieckich, reżim płk. Mengistu Haile Mariam nie może opanować sytuacji w Eretrii, Ogaden i prowincji Tigre.

Lipcowa ofensywa 50,000 wojsk rządowych w Eretrii z udziałem czołgów i lotnictwa nie przyniosła pożądanych rezultatów. Muzułmańscy partyzanci, stosując wojnę podjazdową, zadali wojskom rządowym duże straty, według niektórych źródeł dochodzące do 15,000 ludzi. W górskim terenie czołgi i lotnictwo nie wiele mogły osiągnąć. Partyzanci przed czołgami uciekali w góry, by w nocy atakować zgrupowania i po zadaniu strat znowu kryć się w górach.

Wywiady zachodnie donoszą, że w wielu wypadkach rosyjscy "doradcy" wojskowi osobiście dowodzili jednostkami etiopskimi. Wielu z nich zginęło. Koło Nakfy partyzanci urządzili zasadzkę w głębokim jarze na jeden z oddziałów operujących w rejonie, niszcząc go całkowicie. Zniszczenie tego silnego oddziału, wspartego czołgami, przyczyniło się w dużym stopniu do niepowodzenia ofensywy etiopskiej.

Mengistu w oświadczeniu złożonym we wrześniu przyznał, że Rosjanie brali udział w walkach, apelując do narodu o złożeniu hołdu "międzynarodowym ofiarom" z Rosji, Kuby i Południowego Jemenu, poległym "w obronie rewolucji."

Lipcowa ofensywa była drugą wielką próbą Mengistu rozbicia dwóch armii partyzanckich walczących w Eretrii: Eretryjskiego Frontu Wyzwolenia i Ludowego Frontu Wyzwolenia Eretrii. Obydwie armie prowadzą wojnę podjazdową przeciw Etiopii już 18 lat.

W listopadzie ub. roku siły etiopskie z pomocą Kubańczyków i Rosjan zdobyły kilka miast opanowanych przez partyzantów, otwierając drogę do M. Czerwonego. Partyzanci, liczący około 40,000 ludzi, wycofali się w góry, skąd zaczęli urządzać wypady na osiedla zdobyte przez wojska etiopskie. W zaciętych walkach odzyskali znaczną część utraconych terenów.

Posiadanie Eretrii, zamieszkałej przez muzułmanów, gdy większość ludności etiopskiej wyznaje chrześcijaństwo, jest koniecznością dla etiopii i Rosji Sowieckiej. Eretria jest etiopskim "Pomorzem," dającym jej dostęp do Morza Czerwonego, za którym znajduje się bogata w ropę naftową Arabia Saudyjska.

Wojska etiopskie zajęte operacjami w Eretrii, nie mają czasu zająć się powstaniem w prowincji Tigre, na południe od Eretrii, gdzie wybuchła partyzantka skierowana przeciw komunistycznemu reżimowi płk. Mengistu.

Nie lepiej niż w Eretrii wygląda sytuacja w Ogaden, pustynnej prowincji wschodniej, graniczącej z Somalią i zamieszkałej w większości przez Somalisów. Około 55,000 Somalisów angażuje poważne siły etiopskie i kubańskie, które mogły być użyte przeciw partyzantom w Eretrii i Tigre. Etiopia z pomocą Kubańczyków wyparła wojska somalijskie, które przybyły z pomocą swym pobratymcom w Ogaden, ale nie potrafiły opanować kraju i zaprowadzić w nim pokoju.

Partyzanci w Eretrii i Ogaden uniemożliwiają Rosji Sowieckiej usadowienie się na Rogu Afryki z którego mogła by kontrolować morskie szlaki komunikacyjne z Oceanu Indyjskiego do Europy i Ameryki przez Suez oraz dokoła Afryki. Jak wiemy, tymi dwoma szlakami płyną tankowce z Zat. Perskiej do zachodniej Europy i obydwu Ameryk.

Moskwa przekonuje się, że nie wystarczy zdobycie stolicy i głównych ośrodków miejskich do opanowania kraju, szczególnie górzystego, którego ludność jest przywiązana do własnych form życia. Łatwiej było usadowić komunistyczne reżimy w Etiopii i Afganistanie, trudniej zmusić narody do posłuszeństwa. Pacyfikacja zbuntowanych prowincji jest kosztowna i ambarasująca.

(j.kr.)

Ludność Sowieckich "Republik Związkowych"

Ogromny obszar sowieckiej Rosji, mającej 260 mln mieszkańców w tym ponad 190 mln w Europie, podzielony jest na 15 "republik związkowych", bardzo nierównych zarówno pod względem zaludnienia jak obszaru. Gdy "republika" rosyjska stanowi pod względem obszaru aż 75 proc. całości ZSRR, bo sięga od Smoleńska do Pacyfiku, inne (z wyjątkiem kazachstańskiej), są relatywnie małe. Nawet obszar rep. ukraińskiej, z kolei największej, jest tylko niespełna dwa razy większy niż PRL, a najmniejsza rep. armeńska stanowi tylko 10 procent obszaru PRL.

Jeszcze większe różnice istnieją pod względem ilości mieszkańców i gęstości zaludnienia. Gdy rep. rosyjska ma ponad 135 mln, ukraińska niemal 50 mln, kazachstańska 15 mln, uzbecka 14.5 mln, a białoruska 9.4 mln mieszkańców, ludność pozostałych 10 republik sięga zaledwie od 5.7 mln do 1.4 miliona. Najmniej ma obecnie rep. estońska.

Najgęściej zaludnione są "republiki" mołdawska — 115 na 1 kilometr kwadratowy; armeńska — 97; ukraińska — 82; gruzińska — 72; a najrzadziej "republiki" kazachstańska i turkmeńska — po 5 oraz rosyjska — 8. Przeciętna dla ZSRR wynosi zaledwie 11, dla jego europejskiej części — 3, a dla azjatyckiej zaledwie 4 osoby na 1 km kw., choć mieszka już w niej ponad 66 mln.

Prawa Kobiet

Kobiety pracujące mogą otrzymać informacje o prawach jakie im przysługują w broszurze "Working Woman's Guide to Job Rights." Broszurę w cenie $1.60 można nabyć, pisząc do "Supt. of Docs., GPO, Washington, D.C. 20402. Wymień nr. 029-016-00056-9.

Reagan — Baker?

Niektórzy eksperci polityczni przepowiadają, że nikt nie ma możliwości pozbawienia b. gubernatora Kalifornii, Ronalda Reagana republikańskiej kandydatury na prezydenta. Ci sami eksperci uważają, że sen. Howard Baker z Tennessee byłby "idealnym" kandydatem na wiceprezydenta (przy boku Reagana). Reagan ma poparcie konserwatystów, Baker przyciągnął by umiarkowanych. Mianowanie Bakera kandydatem na wiceprezydenta przyniosło by również równowagę geograficzną — Reagan z Kalifornii, Baker z pogranicza Południa i Środkowego Zachodu.

Realnościowcy

Narzekania obywateli, że niektórzy brokerzy realnościowi nie orientują się należycie w sprawach realnościowych, przyniosły w różnych stanach zaostrzenie wymogów odnośnie licencji brokerskich. Dla przykładu w stanie New York kandydaci na brokerów muszą odbyć specjalny kurs, zabierający 90 godzin, gdy dotąd kursy tego rodzaju obejmowały tylko 45 godzin studiów.

Nowy program kursów obejmuje takie zagadnienia jak przepisy budowlane, finansowanie nieruchomości i konstrukcje, określone nowymi prawami stanu New York.

W stanie Massachusetts od 1 stycznia będzie obowiązywał kandydatów na brokerów kurs szkoleniowy, obejmujący 30 godzin.

Osobliwie wygląda sytuacja w Texas, gdzie do 1985 r. kurs będzie rozrastał się aż do 900 godzin, co krytykom tego programu nasunęło słuszne stwierdzenie, że starania o licencję brokerską będą trwały dłużej niż szkolenie lekarzy.

"Senior Citizen"

Były gubernator stanu California, Ronald Reagan, który ubiega się o republikańską, nominację na Prezydenta, stoi wobec konieczności ustosunkowywania się, że jest za stary. Liczy on 68 lat.

Reagan stara się lekceważyć zagadnienie. W czasie jednego ze spotkań z wyborcami Reagan powiedział: "Kto czytał ostatnio gazety ten wie, że jestem starszym obywatelem". Stwierdził też, że nie maluje i nigdy nie malował włosów. . .

Kierujący kampanią Reagana chętnie podejmują temat ludzi o poważnym wieku w polityce, wskazując przykładowo, że Churchill, de Gaulle i Mao dobrze przewodzili swoim narodom.

DZIAŁ KOBIET

Dwuczęściowa sukienka na codzienny użytek, prosta spódniczka z kieszeniami po bokach, luźna góra z głębokim rozcięciem z przodu. Nadaje się znakomicie do różnego rodzaju sweterków, golfów, koszulowych bluzek w zależności od naszych upodobań i innych czynników, takich jak pogoda, czy charakter wyjścia.

Pielęgnacja Dłoni

Utrzymanie rąk w należytym stanie powinno być troską każdej kobiety. Ręce podobnie jak twarz mówią o naszym wieku, powinniśmy więc dbać o nie szczególnie.

Lakier na paznokciach nie jest zawsze ich ozdobą, szczególnie kiedy czynność ta wykonana jest w pośpiechu i bez odpowiedniego przygotowania.

Nim więc zdecydujemy się na położenie lakieru pamiętajmy o następujących sprawach.

Przede wszystkim o tym, że paznokcie powinno się lakierować tylko wtedy, kiedy naprawdę ma się czas, aby o nie dbać. Należy zmywać poodpryskiwany lakier i pokrywać nowym — w przeciwnym razie zamiast wrażenia schludności, sprawiają wrażenie zaniedbania.

Lakier trzeba trzymać w chłodnym miejscu, bo w cieple będzie szybko gęstniał, na paznokciach wysychał powoli i szybko odpryskiwał. Warto pamiętać o starannym zakręcaniu nakrętki, zabrudzona zaś zaschniętym lakierem zmywać acetonem.

Przed każdorazowym użyciem starannie lakier wymieszać, zwłaszcza gdy nie jest on już najświeższy. Buteleczką z "podstarzałym" lakierem raz czy dwa porządnie wstrząsnąć — nawet podczas lakierowania. W przypadku, gdy perłowa substancja, osadza się na dnie flakonika, najlepiej jest wymieszać lakier cieniutkim jak wykałaczka patyczkiem, albo na 2-3 godziny odwrócić flakonik dnem do góry.

Zbyt gęsty lakier można spróbować rozcieńczyć — ale tylko raz! — dodając po kropelce zmywacza. Zbyt rozcieńczony lakier jest bardzo nietrwały.

Aby lakier szybko wysychał, nie trzeba wcale wymachiwać rękami — lepiej jest posiedzieć spokojnie przez 10 minut z ułożonymi płasko dłońmi i rozpostartymi szeroko palcami. Komu się bardzo spieszy, może potrzymać paznokcie pod łagodnie płynącym strumieniem zimnej wody (co jednak pozbawia lakier połysku(— a wyschną błyskawicznie.

Nie powinno się lakierować paznokci po kąpieli lub po przepierce, płytka paznokciowa jest bowiem wtedy jak gdyby rozpulchniona i lakier źle się trzyma.

Prawidłowe lakierowanie to wielka sztuka! Przede wszystkim płytka paznokciowa musi być dokładnie wysuszona, ponieważ lakier położony na wilgotnej będzie odpryskiwał. Pierwsze pociągnięcie pędzelka prowadzi się przez środek paznokcia, następne — po jednej i drugiej stronie tej pierwszej smużki.

Na załączonym szkicu pokazujemy, w jaki sposób lakieruje się paznokcie o różnych kształtach, korzystnie je modelując.

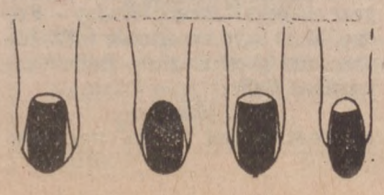

Jesienne Przepisy

Półkruchy Placek z Jabłkami

Półtorej szklanki mąki zagniatamy z odrobiną soli, łyżeczką proszku spulchniającego, łyżką masła, łyżką śmietany, jednym jajkiem i trzema łyżkami cukru. Lekko wałkujemy, wkładamy do wysmarowanej tłuszczem brytfany, na wierzchu układamy pokrajane jabłka (renety). Pieczemy 35-40 minut. Ciasto podajemy na ciepło, posypane suto cukrem-pudrem lub ostudzone z bitą śmietaną.

Paj Jabłkowy

Przyrządzić ciasto: przesiać razem dwie filiżanki mąki i jedną łyżeczkę soli. Wkrajać nożem do przesianej mąki dwie trzecie filiżanki tłuszczu i dodać trzy łyżki zimniej wody. Wyrobić lekko ciasto, wyrzucić na posypaną mąką stolnicę i rozwałkować. Nałożyć rozwałkowane ciasto do posmarowanej masłem blachy pajowej. Obraz ze skórki i pokrajać na cienkie plasterki sześć średnich jabłek. Wymieszać lekko jabłka z trzema łyżkami roztopionego masła i jedną łyżką soku cytrynowego. Osobno wymieszać razem jedną filiżankę cukru, 2 łyżki mąki i jedną łyżeczkę cynamonu,. Wsypać do jabłek, zamieszać i włożyć farsz do formy pajowej. Przykryć pozostałym ciastem, zalepić brzegi, pokłuć z wierzchu widelcem, lub wykrajać w cieście małe krążki, wstawić do gorącego pieca (450 stopni F) na 15 minut. Później zniżyć ogień do (350 F).

Kurczak Wędzony Na Gorąco

Zamaczamy na noc 3-4 suszone grzyby, rano je podgotowujemy w tej samej wodzie. 2 funty (1 kg) niekwaśnej kapusty gotujemy na wywarze z grzybów i wraz z usiekanymi grzybami. Dodajemy parę ziarnek pieprzu, jałowca, listek laurowy i 2 łyżki powideł śliwkowych. Gdy kapusta miękka — dodajemy pokrojonego na porcje kurczaka wędzonego. Kapusta ma przykryć kurczaka. Dusimy razem około 40 minut.

Przyrządzamy białą zasmażkę z łyżki mąki i z tłuszczu. Dodajemy ją do kapusty i jeszcze 15 minut dusimy. Podajemy z ziemniakami.

Kronika Stanisławowa

Zmiana Czasu

W przyszłą niedzielę, dnia 28-go października nastąpi zmiana czasu, czyli powrót do zwykłego czasu (Standard Time), prosimy cofnąć zegary jedną godzinę wstecz w sobotę wieczorem, przed udaniem się na spoczynek.

Delegaci Na Sejm

Ks. Leonard Prusiński, C.R. miejscowy wikary i pan Rudolf Rygiel, miejscowy organista są delegatami reprezentującymi parafię św. Stanisława Kostki Na Sejmie Ligi Katolickiej w Dearborn Michigan w dniach od 21-go do 24-go października.

Modlitwy Różańca

Co poniedziałek i środę rano po Mszy św., o godzinie 7:30 odmawiany jest Różaniec i Litania do Matki Boskiej po polsku. We wtorek zaś rano po Mszy św., o godz. 7:30 Nowenna do Matki Boskiej Nieustającej Pomocy.

Zaduszki

Koperty na Dzień Zaduszny są w kruchcie kościoła, należy wypisać imiona i nazwiska zmarłych z rodziny i krewnych, modlitwy będą odmawiane przez cały miesiąc listopad.

Msza Św. Na Cmentarzu

W piątek, dnia 2-go listopada, o godzinie 10:30 przed południem ks. prowincjał F. Róg, C.R. przy współudziale innych księży Zmartwychwstańców odprawi Mszę św. za wszystkich zmarłych księży i spoczywających na cmentarzu św. Wojciecha. Msza św. odprawiona będzie w kaplicy cmentarnej. Komunia św. rozdana będzie podczas Mszy św.

Z Karty Żałobnej

Ostatnio przesiósł się do wieczności i pogrzeb jego odbył się z kościoła parafialnego: śp. Józef Ustawikowski. Niech odpoczywa w pokoju wiecznym.

Bankiet Parafialny

Wszyscy parafianie i przyjaciele powinni wziąć udział w bankiecie parafialnym jaki odbędzie się na sali parafialnej w niedzielę, dnia 11-go listopada, smaczną kolację poda polski kuchmistrz Edward Moskal. Bilety można zakupić w biurze Parafialnym.

Tablica Pamiątkowa

Tablica Pamiątkowa ku czci poległych żołnierzy z parafii, którzy polegli podczas Wojny Swiatowej, została odnowiona i przeniesiona obok plebanii. Ofiary można złożyć w biurze.

Oszczędzanie Paliwa

Sugestie, jak zmniejszyć koszt ogrzewania mieszkania w zimie, można znaleźć w broszurze "Get the Most from Your Heating Oil Dollar."

Broszurę można otrzymać bezpłatnie, pisząc do "Public Awareness Ofc. Mail Drop 50, EPA, Research Triangle Park, N.C. 27771.

Archidiecezja Warszawska

Obszar archidiecezji warszawskiej wynosi około 12,400 km kw. i przynależy do 9 województw. Archidiecezja jest podzielona na 32 dekanaty, ma 333 formalnie erygowane parafie, 30 ośrodków duszpasterskich. W ostatnim roku przybyło 5 nowych parafii; rozpoczęto lub kontynuowano budowę kilkunastu nowych kościołów.

Wszystkich kapłanów inkardynowanych do archidiecezji jest 978; wśród nich 861 pracuje w duszpasterstwie lub administracji, 69 przeniesionych jest na emeryturę, 36 przebywa poza archidiecezją, 12 na studiach stacjonarnych.

W Archidiecezji Warszawskiej istnieją 332 ośrodki katechetyczne w pomieszczeniach sakralnych lub parafialnych oraz 347 punktów katechetycznych w pomieszczeniach prywatnych. Religii naucza 647 księży, 30 zakonników, 272 zakonnice i ok. 100 osób świeckich.

Z katechizacji korzystało w roku szkolnym 1977/78 ponad 239 tys. dzieci ze szkół podstawowych i przedszkoli, 63 tys. młodzieży z techników, liceów ogólnokształcących i szkół zawidowych oraz ok. 9 tys. młodzieży pozaszkolnej. Duszpasterstwem akademickim zajmowało się 54 księży oraz dwie siostry zakonne.

Teoretyczny Kurs Prawa Jazdy w Języku Polskim

Driver Improvement School ogłasza, iż zajęcia przygotowawcze do egzaminu o prawo jazdy rozpoczną się w czwartek, dnia 25 października, o godzinie 7-ej wieczorem. Zajęcia będą prowadzone w języku polskim, pod adresem 321 N. La Salle St., Pokój nr 19.

Teoretyczny kurs (obejmujący swym zakresem naukę kodeksu drogowego stanu Illinois) będzie trwał 4 tygodnie. Wykłady raz na tydzień, w czwartki od 7-ej do 9:30 wieczorem.

Zgodnie z tradycją — kurs ten jest przygotowany z myślą o nowoprzybyłych z Polski, którzy chcieliby uzyskać prawo jazdy, lecz nie mogą przystąpić do egzaminu ze względu na niedostateczną jeszcze znajomość języka angielskiego.

Kurs jest bezpłatny. Aczkolwiek nie obejmuje on praktycznej jazdy za kierownicą, ci którzy ukończą kurs z wynikiem pomyślnym, otrzymują T.zw. "Driver's Permit". Dokument ten zezwala uczącemu się prowadzenia pojazdu na jazdę pod bezpośrednią opieką i kontrolą drugiej osoby w aucie, legitymującej się ważnym prawem jazdy.

Instruktorem będzie funkcjonariusz z Wydziału Drogowego Departamentu Policji. Instruktaż będzie obejmował także fachowe porady odnośnie jazdy w różnych warunkach atmosferycznych i terenowych. Chętni mogą zapisać się na kurs w czasie pierwszego wykładu lub dzwonić na numer telefoniczny 443-6010 w godzinach od 9-ej rano do 3-ej po południu od poniedziałku do piątku włącznie. Kurs jest zorganizowany w godzinach wieczornych, aby umożliwić uczęszczanie osobom pracującym.

Sukces Filmu "Kazimierz Wielki" w Kinie Milford o 6:30 Oraz 9:10

Gdy młody książe przeżywa pierwszy zawód miłośny, Krzyżacy wtargnęli do Polski. Jako następca tronu idzie z ojcem na wojnę i po raz pierwszy jest świadkiem krwawej bitwy pod Płowcami, gdzie rozgromili Krzyżaków.

Jego pierwsza żona, księżniczka litewska Aldona, nie dała następcę tronu. Niemiecka księżniczka Adelaida też porodziła córkę. "Kazimierz Wielki" żeni się po raz trzeci i czwarty, bo chce mieć następcę tronu . . . , lecz na świat przychodzą same dziewuchy. Gdy Cudka porodziła syna, król chce ją poślubić choć jest żoną dworzanina.

W tym czasie Tatarzy napadli na Polskę. "Kazimierz Wielki" znowu idzie na wojnę, wraca zwycięski, lecz dom Cudki zastaje opuszczony.

Historyczna opowieść i burzliwe życie "Kazimierza Wielkiego" cieszą się dużym sukcesem w kinie Milford przy Pulaski, narożnik Milwaukee Av. Kolorowy film "Kazimierz Wielki" ma napisy angielskie, należy więc zaprosić przyjaciół innych narodowości, dziś, jutro w w czwartek po dwa seanse: o 6:30 oraz o 9:10 wieczorem.

(RM)

Bezwzględna Walka z Kościołem

(Ciąg dalszy ze str. 1-ej)

pieśni religijne. Sąd odroczył rozprawe bezterminowo. Wobec tego ks. Michalski i Radochomski powrócili do domów.

Następnego dnia ku swemu zdziwieniu wyczytali w "Nowinach Rzeszowskich" wiadomość o wyroku. Rozprawa odbyła się bez ich obecności.

Mieszkańcy nowej dzielnicy "Kmiecie" w Przemyślu skierowali na jesieni ub. roku do władz wojewódzkich podanie o zezwolenie na budowę kościoła.

Władze pominęły milczeniem tę prośbę, umotywowaną potrzebami religijnymi kilku tysięcy mieszkańców. Wobec tego zebrali oni składki, zakupili parcelę ze starą szopą, w której urządzono tymczasową kaplicę poświęconą uroczyście w niedzielę palmową.

Represje i Szykany

Gdy szybko okazało się, że jest ona za mała, rozpoczęto jej rozbudowę. Miejscowe władze odpowiedziały represjami i szykanami wobec księży.

Delegacja parafian pojechała do Urzędu d/s Wyznań w Warszawie z ponowną prośbą o zezwolenia na budowę kościoła i wezwaniem o zaprzestanie represji wobec księży. W urzędzie Kąkola potraktowano ich z góry i petycję odrzucono. Wobec tego parafianie utworzyli Przemyski Komitet Samoobrony Ludzi Wierzących.

Komitet postanowił walczyć o prawo do budowy kościoła, zażądał natychmiastowego zaprzestania represji (m. in. skonfiksowano proboszczowi ks. Michalskiemu samochód) i wysunął propozycję, aby i w innych parafiach organizowano podobne komitety. Rezolucję Komitetu podpisało ok. 700 osób.

Niezłomny Biskup Tokarczuk

Niedawno w tej samej diecezji przemyskiej ukarano 2 innych księży pod pretekstem nielegalnego odprawiania nabożeństw w pomieszczeniach niezatwierdzonych przez władze, odmawiające pozwolenia na budowę kościołów.

Ks. Walenty Bal w Rzeszowie został skazany na 200 tysięcy zł grzywny, a ks. Michał Józefczyk w Tarnobrzegu otrzymał karę 1 roku więzienia (z zawieszeniem) i nakaz pokrycia szczególnie wysokich kosztów sądowych.

Represje wobec tych 3 księży są jedną z form, w jakich partia i reżym prowadzi walkę z ordynariuszem diecezji przemyskiej, znanym ze swej odwagi i stanowczości biskupem Ignacym Tokarczukiem. Przed paru laty wykrył on w swej siedzibie aparaty podsłuchowę, zainstalowane przez Bezpiekę i publicznie zdemaskował tę metodę władz. Stale energicznie występuje w obronie praw Kościoła i wiernych.

W roku ubiegłym wszyscy dziekani w jego diecezji wnieśli do władz państwowych protest przeciwko szykanowaniu kleryków i powoływaniu ich do służby wojskowej w czasie studiów w seminariach duchownych. Na początku roku bieżącego zebrano ponad 300 tysięcy podpisów wiernych z diecezji przemyskiej, domagających się radiowych i telewizyjnych transmisji mszy świętych i programów religijnych.

Nic więc dziwnego, że Kąkol i jego partyjni mocodawcy prowadzą na szerokim froncie walkę z diecezją przemyską i chcą osłabić wpływy biskupa Tokarczuka, który cieszy się w całej diecezji powszechnym uznaniem za obronę praw Kościoła i przeciwstawia się ich ograniczaniu.

Niespełnione Żądania Episkopatu

Władze partyjne i państwowe niemal bezpośrednio po wyjeździe Papieża z Polski powróciły do swych dawnych pozycji stystematycznego ograniczania wpływów Kościoła. Żaden z postulatów wysuwanych poprzednio przez Prymasa i Episkopat nie jest załatwiony. Nie mówi się nic o zwrocie Kościołowi "Caritasu" ani o możliwości transmisji nabożeństw i audycji religijnych przez radio i telewizję.

Nie zezwala się na uruchomienie prawdziwego dziennika katolickiego, wyrażającego stanowisko Kościoła i Episkopat. Znów zaostrzono cenzurę nie tylko tej nielicznej prasy katolickiej lecz nawet objęto nią treść rozpowszechnianych listów pasterskich. Nadal na szykany natrafiają starania o budowę nowych kościołów, kaplic czy organizowanie punktów katechetycznych.

Dywersyjni "Katolicy"

Pod pretekstem mobilizacji katolików krajowych i zagranicznych do osławionej w latach stalinowskich "walki o pokój" podkomendne formacje Kąkola zorganizowały w Warszawie tzw.międzynarodowe spotkanie chrześcijan. Tytularnymi jego gospodarzami byli przedstawiciele fałszywego "Znaku" Janusz Zabłocki i Jerzy Ozdowski, Paxowcy z Reiffem, Hagmajerem i Stefanowiczem i przywódcy Chrześcijańskiego Stowarzyszenia Społecznego — Kazimierz Morawski i Jan Meysztowicz.

Do Warszawy sprowadzono na 2 dni kilku mało znanych zagraniczników, łącznie z delegatem rosyjskiego Kościoła prawosławnego. Bez większych trudności uznano, że pokój jest pożyteczny i należy wobec tego wychowywać społeczeństwa w zrozumieniu tego odkrywczego hasła.

Delegatów przyjął przewodniczący rady Państwa, Jabłoński, który oświadczył, że jest przeciwny wojnie i zaproponował przyjezdnym delegatom, aby zastosowali się do hasła: "Chcesz pokoju — przygotowuj pokój".

Dla stworzenia pozorów, że reżymowi katolicy znajdują się w jakiejś międzynarodowej organizacji, powołano "Komitet Warszawski Forum Chrześcijan Europy", do którego weszli przedstawiciele 3 grup kąkolowskich, 1 Hiszpan, 1 Belg i 1 Węgier.

Istotnym celem tej imprezy było zdobycie jakichś formalnych podstaw do wprowadzania w błąd opinii zagranicznej na temat sytuacji Kościoła w Polsce. Przedstawiciele tych 3 grup polskich mają to zadanie wykonywać za granicą.

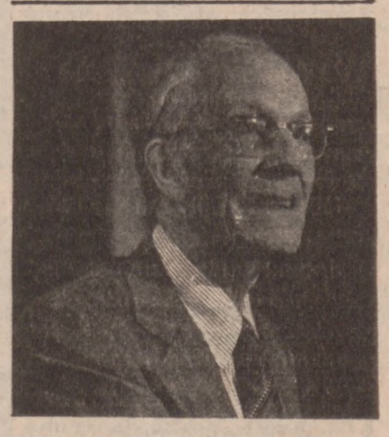

CHICAGO. — Współlaureat nagrody Nobla z ekonomii Theodore W. Schultz (77 lat). Drugą połowę nagrody otrzymał Arthur Lewis z Indii Zachodnich. (UPI)

POLSKIE PROGRAMY RADIOWE W CHICAGO W KOLEJNOŚCI NADAWANIA

ROBERT LEWANDOWSKI
Stacja WSBC — 1249 KC
Codziennie 7-8:30 rano
2-3 po poł. w niedziele
ROBERT LEWANDOWSKI
Właściciel

"UNCLE" HENRY CUKIERKA
SKOCZNA POLSKA MUZYKA
Sobota 8-9 rano i 1-2 po poł.
WTAWQ (1300)
Niedziela 8-9 rano i 2-3 po poł.

GODZINA SŁONECZNA LIDII PUCIŃSKIEJ
Stacja WEDC
7 dni w tygodniu
8:30-9:30 rano

CHET GULINSKI SHOW
Stacja WOPA — 1490 KC
Sobota 12- 1
Niedziela 10-1

Stacja WYLO — 540 KC
Niedziela 9:30-10:30 rano
CHET GULINSKI
dyr. programów

WIADOMOŚCI z POLSKI i o POLSCE
Codziennie 3:30-4 po poł.
WOPA — 1490 KC
5 DNI
Od poniedziałku do piątku
MARIAN CZERNIECKI

"POLSKA w MUZYCE, PIEŚNI i SŁOWIE"
Stacja WOPA
Od poniedziałku do piątku włącznie
od 4 do 4:30 po poł.
ADAM GRZEGORZEWSKI
Kierownik i Zarządca

"GŁOS POLONII"
WOPA — 1490 KC
Codziennie
od 4:30 po poł. do 6 wiecz.
W Soboty 4-6:30 wiecz.
Pp. Mgr. JÓZEF i SAWA MIGAŁOWIE, Właściciele

"KŁOPOTY SIEKIERKÓW"
Stacja WOPA — 1490 KC
w każdy Wtorek, Środę, Czwartek i Piątek
7-7:30 wiecz.
Kierownik
BRONISŁAW ZIELIŃSKI
Anonserzy
PELAGIA i BRONISŁAW MROZOWIE

Wszystkim krewnym i znajomym donosimy tę smutną wiadomość, iż najukochańsza siostra i ciocia nasza, śp.

Stanisława Marcinkowska

(z domu Surawski)
(żona śp. Piotra)

Członkini III Zakonu Św. Franciszka w Burlington, Wisconsin, Bractwa Niewiast Różańca Św. przy par. Św. Franciszka z Asyżu; po długiej i ciężkiej chorobie, pożegnała się z tym światem, opatrzona Św. Sakramentami, dnia 21-go października 1979 roku, o godzinie 4:30 po południu, w starszym wieku.

Pogrzeb odbędzie się w środę, dnia 24-go października, o godzinie 9:30 rano, z zakładu pogrzebowego pnr. 4255-59 W. Division ul., narożnik Kildare, do kościoła Św. Franciszka z Asyżu (Msza Św. o godzinie 10-ej rano), a stamtąd na cmentarz Św. Wojciecha, na parcelę familijną.

na ten smutny obrządek zapraszają wszystkich krewnych i znajomych, w ciężkim żalu pogrążeni:

Apolonia (Władysław) Inda, Tadeusz (Irena) Surawski, (Czesława i Józef Kalinowski w Polsce), siostry, brat, szwagrowie i bratowa; **Stanisław (Karolina) Martin,** bratanki, bratanice, siostrzeńcy i siostrzenice; wraz z całą rodziną.

Prosimy nie nadsyłać kwiatów.
Pogrzebem zajmują się:
L. A. Kolssak i Syn.
Telefon AL 2-3600.

Proces w Stylu Stalinowskim

(Ciąg dalszy ze str. 1-ej)

dzanie do przewrotu.

Podczas pierwszego dnia procesu ścisły kordon strażników nie dopuścił dyplomatów, przybyłych tu licznie z U.S., W. Brytanii, Kanady, Niemiec Zach., Holandii i Włoch dziennikarzy i przedstawicieli Amnesty International, na salę rozpraw.

Rozpoczęcie procesu ponownie wywołało burzę protestów ze strony rządów zachodnich a także Partii komunistycznych Włoch i Francji.

Przedstawiciel Dept. Stanu w Washingtonie wyraził zaniepokojenie i głębokie współczucie dla czechosłowackich dysydentów walczących jedynie o uznanie podstawowych praw człowieka.

W liście wysłanym do rządu Czechosłowacji, US domagało się zaprzestania ścigania osób z poglądami społeczno-politycznymi odbiegającymi od oficjalnej linii.

Rzecznik departamentu powiedział również, że w najbliższej przyszłości należy spodziewać się następnego procesu dalszych pięciu osób.

Wśród tych, którzy obecnie stanęli na ławie oskarżonych znaleźli się: znany autor sztuk scenicznych 43-letni Vaclav Havel, popularny przed 1968 rokiem komentator radiowy Jiri Deinstbier, 39-letni ekonomista Peter Uhl, 33-letni Vaclav Benda, 46-letni psycholog Dana Nemcova, 52-letnia Otta Bednarova, swojego czasu reporterka telewizyjna, która przed aresztowaniem pracowała jako sprzątaczka.

Jedynie najbliższe rodziny oskarżonych zostały dopuszczone do przysłuchiwania się rozprawie i to pod warunkiem, że nie przekażą treści "tajnego" procesu dysydentom, którzy dla zamanifestowania swojego poparcia dla kolegów zebrali się pod gmachem sądu.

100-osobowa grupa dysydentów przez cały czas pozostaje pod ścisłą kontrolą tajnych agentów.

Wkrótce po rozpoczęciu procesu, Anna Uhl, żona oskarżonego Petera Uhl i córka aktywisty Karty 77 Jaroslava Sabaty została siłą usunięta z sądu za próbę sporządzenia notatek z przesłuchań.

A. Uhl i dotychczas niezidentyfikowana żona innego dysydenta przebywają w areszcie.

Dzisiaj nastąpi drugi dzień procesu.

Źródła dobrze poinformowane doniosły również o zarzucie przerzucania magazynów i gazet na zachód na koszt CIA.

Śnieg z Deszczem

(UPI) — Biuro meteorologiczne doniosło o opadach śniegu z deszczem na obszarach górnego Michigan, południowo-wschodniej Minnesoty i północno-wschodniej Iowy.

Ostrzeżenia przeciw śniegowe ogłoszono w rejonie północno-zachodniego Wisconsin i w Michigan.

Synoptycy pogody zapowiadają na dzisiaj 3 calowe opady śniegu na północnych obszarach kraju.

"Nasz Profesor Papieżem"

Rektorat Katolickiego Uniwersytetu Lubelskiego zorganizował cykl wykładów pod hasłem: "Nasz Profesor Papieżem." Wygłosili je przedstawiciele świata nauki, którzy spotykali się z ks. Karolem Wojtyłą w różnych okresach jego działalności.

Na trwałe związki łączące obecnego Papieża z KUL wskazał, otwierając cykl wykładów, rektor tej uczelni, ks. prof. dr Mieczysław A. Krąpiec.

Pierwszy z referentów, dr Tadeusz Kudliński, omówił działalność Karola Wojtyły w Teatrze Rapsodycznym podczas okupacji.

Ks. dr Stanisław Ryłko odczytał referat nieobecnego ks. bpa Stanisława Smoleńskiego o działalności duszpasterskiej biskupa, a później kardynała Karola Wojtyły w Archidiecezji Krakowskiej.

Główne treści refleksji filozoficznoetycznej podejmowanej przez kard. Karola Wojtyłę przedstawił ks. doc. dr Tadeusz Styczeń.

Kształtowanie się formacji teologicznej przyszłego Papieża w środowisku uniwersyteckim, diecezjalnym i ogólnokościelnym omówił ks. doc. dr Stanisław Nagy.

Referat dotyczący twórczości literackiej Karola Wojtyły — Andrzeja Jawienia, przedstawił dr Krysztof Dybciak. Po odczycie utwory Jawienia recytowała Danuta Michałowska.

Ostatni wykład zatytułowany "Pasterz Kościoła powszechnego" wygłosił ks. prof. dr Adam L. Szafrański.

Budowa Centrum Onkologii

Budowniczowie Centrum Onkologii, powstającego pod Warszawą, przygotowują się już do zimowych robót. Nie będzie bowiem przerwy w realizacji tego obiektu — jednego z najważniejszych dla zdrowia społeczeństwa.

Na kilkunastohektorowym placu budowy ekipy robotników pracują na dwie zmiany przy montowaniu konstrukcji i ścian osłonowych trzech zespołów leczniczych. Wśród 300-osobowej załogi znajdują się przedstawiciele firm budowlanych z całej Polski. W 1983 r. oddany będzie do użytku kompleks 17 gmachów, mających łącznie kubaturę 320 tys. metrów sześć.

Nowoczesny ośrodek naukowo-badawczy, specjalistyczna placówka lecznicza, wielka poradnia profilaktyczna i konsultacyjna służyć będą całemu Krajowi.

Obecnie trwają roboty przy 12-kondygnacyjnym gmachu diagnostyczno-badawczym.

Wykolejenie Pociągu

Offerle, Kan. (UPI) — Po raz drugi na przestrzeni zaledwie dwóch tygodni doszło tu do wykolejenia pociągu należącego do AMTRAK, Soutwest Limited. W wyniku wykolejenia, jakie nastąpiło na równinach Kansasu, w szpitalu znalazło się 21 osób. Nie zanotowano jednakże poważniejszych obrażeń. Pociąg zdążał w kierunku wschodnim.

Doroczna Nagroda SEC

W warszawskim klubie księgarza prof. dr Marina Bersano-Begey odebrała z rąk prezesa polskiego oddziału Stowarzyszenia Kultury Europejskiej (SEC) Jarosława Iwaszkiewicza doroczną nagrodę przyznawaną przez tę organizację zagranicznym przyjaciołom i popularyzatorom polskiej kultury na świecie.

Laureatka jest kierowniczką instytutu "Di Cultura Polacco" w Turynie. Doktoryzowała się przed wojną w Uniwersytecie Jagiellońskim w Krakowie. Opublikowała wiele prac poświęconych wielkim twórcom polskiej literatury: Adama Mickiewiczowi i Zygmuntowi Krasińskiemu.

Prof. Bersano-Begey wygłosiła odczyt o przyjaźni swego dziada Attilo Begeya z synem wieszcza, Władysławem Mickiewieczem.

Obrady Naukowców Polski i RNF

"Drogi do porozumienia — wychowanie dla pokoju w procesie normalizacji stosunków między Polską Rzecząpospolita Ludową a Republiką Federalną Niemiec" — pod takim hasłem toczyła się przez dwa dni w Toruniu konferencja parlamentarzystów, działaczy i pracowników resortów oświaty, naukowców i pedagogów z obu krajów. Głównym celem konferencji, zorganizowanej przez Polski Instytut Spraw Międzynarodowych i Fundację im F. Eberta, było pogłębienie dialogu między PRL i RNF dotyczącego problemów oświaty i wychowania młodzieży.

Wszystkim krewnym i znajomym donosimy tę smutną wiadomość, iż najukochańszy mąż mój, zięć mój, brat nasz i wuj mój, śp.

Czesław Orzeł-Orlicz

Harcmistrz Związku Harcerstwa Polskiego; b. drużynowy 2-ej D.H. im. T. Kościuszki; b. czł. Kręgu Starszo-Harcerskiego im. B. Chrobrego; czł. Narodowych Sił Zbrojnych; b. czł. Kompanii Wartowniczych w strefie am.; czł. Tow. Serca Polskie Gr. 119 ZNP, Stow. Samopomocy Nowej Emigracji i Sokolstwa Polskiego Okręgu Nr. 2, po krótkiej chorobie, pożegnał się z tym światem, opatrzony św. Sakramentami, dnia 22-go października 1979 roku, o godzinie 3-ej w nocy, w średnim wieku.

Zwłoki można odwiedzać dziś od godziny 5-ej po południu.

Pogrzeb odbędzie się w czwartek, dnia 25-go października, o godzinie 9-ej rano, z zakładu pogrzebowego pnr. 6000 N. Milwaukee Ave., do kościoła Najśw. Marii Panny Anielskiej, a stamtąd na cmentarz św. Wojciecha, na parcelę familijną.

Na ten smutny obrządek zapraszają wszystkich krewnych i znajomych, w ciężkim żalu pogrążeni:

Helena (z domu Fudała), żona; **Agnieszka Fudała**, teściowa; **Edward i Virginia Bulski**, z Richmond, Mich., i **Leonard i Eugenia Domagalski** z New Haven, Mich., z rodzinami, kuzyni; (**Eugenia Krakus**, siostra z rodziną; **Adam Owczarzak**, brat z rodziną, **Leokadia Owczarzak** z synem, bratowa; **Halina Kukulska** z rodziną, siostrzenica w Polsce); wraz z całą rodziną.

Pogrzebem zajmuje się Zakład Pogrzebowy B. F. Malec i Synowie. Telefon 774-4100. 23,24

Wszystkim krewnym i znajomym donosimy tę smutną wiadomość, iż najukochańsza matka, siostra, babcia i prababcia nasza, śp.

Martha Stoinski

(z domu Kwasniewska)
(żona śp. Andrew;
matka śp. Norbert)

nagle pożegnała się z tym światem, opatrzona Św. Sakramentami, dnia 22-go października 1979 roku, o godzinie 4:35 po połuniu, w podeszłym wieku.

Zwłoki można odwiedzać dziś po godzinie 7-ej wieczorem.

Pogrzeb odbędzie się w czwartek, dnia 25-go października, o godzinie 9:30 rano, z zakładu pogrzebowego 2129 W. Webster ul., do kościoła Our Lady of Grace, a stamtąd na cmentarz Maryhill, na parcelę familijną.

Na ten smutny obrządek zapraszają wszystkich krewnych i znajomych, w ciężkim żalu pogrążeni:

Richard, Theresa (John) Kustudick, syn, córka i zięć; **Mary Wierzbicki**, siostra; **David, Theresa Winkler, Robert i Lauren**, wnuki i wnuczki; **Derek**, prawnuk; wraz z całą rodziną.

Pogrzebem zajmuje się:
Wojciechowski Funeral Home.
Telefon 276-4630.

Wszystkim krewnym i znajomym donosimy tę smutną wiadomość, iż najukochańszy mąż mój, ojciec, brat, dziadek i pradziadek nasz, śp.

Stanisław Brodzik, Sr.

(ojciec śp. Władysława i teść
śp. Kazimierza Fiajalkowski)

Członek Tow. Korona Polski Gr. 123 P.U.; nagle pożegnał się z tym światem, opatrzony Św. Sakramentami, dnia 22-go października 1979 roku, o godzinie 9:50 rano, w starszym wieku.

Zwłoki można odwiedzać dziś po godzinie 3-ej po południu.

Pogrzeb odbędzie się w czwartek, dnia 25-go października, o godzinie 9:15 rano, z zakładu pogrzebowego pnr. 6250 N. Milwaukee Ave., do kościoła Sw. Stanisława Kostki, a stamtąd na cmentarz Sw. Wojciecha do Mauzoleum.

Na ten smutny obrządek zapraszają wszystkich krewnych i znajomych, w ciężkim żalu pogrążeni:

Rozalia (z domu **Dryzba**), żona; **Józef (Harriet), Stanisław Jr. (Adeline), Franciszek (Rozalia), Waleria Fiajalkowski**, synowie, córka i synowe; **Konstanty**, brat z rodziną w Polsce; wnuki, wnuczki i prawnuczęta, wraz z całą rodziną.

Pogrzebem zajmuje się:
Colonial Funeral Home — Józef Wojciechowski.
Telefon 774-0366.

Ś. P.

Czesław Orzeł-Orlicz

Sierżant Podchorąży Wojsk Polskich

Żołnierz A.K. — Szare Szeregi, uczestnik Walk Partyzanckich w Oddziałach Brygady Świętokrzyskiej N.S.Z., zasłużony działacz harcerski i członek Koła SPK Nr. 52 — N.S.Z.; zmarł w dniu 22-go października 1979 roku w Chicago.

W Zmarłym tracimy gorącego Patriotę i drogiego Kolegę.

Wyrazy głębokiego współczucia dla Czcigodnej Małżonki i Rodziny Zmarłego — składają:

KOLEDZY i PRZYJACIELE Z KOŁA SPK NR. 52
NARODOWE SIŁY ZBROJNE

śp. Czesław Orzeł-Orlicz

HARCMISTRZ

Ofiarny instruktor, b. drużynowy 2-ej Drużyny Harcerzy; b. członek Kręgu St.-h. im. Bolesława Chrobrego, odszedł na Wieczną Wartę.

Zmarłemu oddajemy ostatni Hołd.

Z stroskaną małżonką w smutku łączy się:

HARCERSTWO OBWODU Z.H.P. W CHICAGO

Pożegnanie harcerskie odbędzie się w środę 24 października, o godzinie 8-ej wiecz., w zakładzie pogrzebowym Malca, 6000 N. Milwaukee Ave.

Pogrzeb w czwartek o godzinie 9-ej do kościoła Najśw. Marii Panny Anielskiej, a stamtąd na św. Wojciecha.

Wszystkim krewnym i znajomym donosimy tę smutną wiadomość, iż najukochańsza matka, babcia i prababcia nasza, śp.

Stefania Dziadkowiec

nagle pożegnała się z tym światem, opatrzona Św. Sakramentami, dnia 21-go października 1979 roku, o godzinie 12:45 w nocy, w starszym wieku.

Pogrzeb odbędzie się w środę, dnia 24-go października, o godzinie 9:15 rano, z zakładu pogrzebowego Frank Marik & Sons, pnr. 2534 S. Pulaski Rd., do kościoła Dobrego Pasterza (Msza Św. o godz. 10-ej rano), a stamtąd na cmentarz Zmartwychwstania Pańskiego, na parcelę familijną.

Na ten smutny obrządek zapraszają wszystkich krewnych i znajomych, w ciężkim żalu pogrążeni:

Anna (Joseph) Szubert, Frances (Adam) Marciniak, Matthew i Ted, córki, synowie i zięciowie; 17 wnucząt, 9 prawnucząt; wraz z całą rodziną.

Pogrzebem zajmuje się:
Frank Marik & Sons Funeral Home. — Telefon 521-3972.

Wszystkim krewnym i znajomym donosimy tę smutną wiadomość, iż najukochańszy mąż mój, śp.

Jan Gałązka

Członek Tow. Synowie Wolności Gr. 694 ZNP i Delegat do Gminy 3 ZNP, po długiej i ciężkiej chorobie, pożegnał się z tym światem, opatrzony św. Sakramentami, dnia 20-go października 1979 roku, wieczorem, w podeszłym wieku.

Zwłoki można odwiedzać dziś po godzinie 3-ej po południu , a jutro po godzinie 3-ej po południu.

Pogrzeb odbędzie się w środę, dnia 24-go października o godzinie 9:30 rano, z zakładu pogrzebowego Demnicki Funeral Home, pnr. 3630 W. George ul. (Central Park blisko Milwaukee Ave.), do kościoła św. Jacka, a stamtąd na cmentarz św. Wojciecha, na parcelę familijną.

Na ten smutny obrządek zapraszają wszystkich krewnych i znajomych, w ciężkim żalu pogrążeni:

Katarzyna (z domu **Brzoza**), żona; oraz cała rodzina **Gałązka**; wraz z całą rodziną.

Pogrzebem zajmuje się Ryszard J. Demnicki. Telefon 772-6630.

Wszystkim krewnym i znajomym donosimy tę smutną wiadomość, iż najukochańsza żona moja, matka, babcia, prababcia i siostra nasza, śp.

Marianna G. Kaczmarczyk

(z domu Gniadek)
(matka śp. Loretta)

Członkini Bractwa Niewiast Różańca św., Tow. św. Franciszka Gr. 128 MPwA, Catholic War Veterans Auxiliary Post #500 i Klubu Brzozowa, pożegnała się z tym światem, opatrzona św. Sakramentami, dnia 22-go października 1979 roku, o godzinie 12:20 po południu, w starszym wieku.

Pogrzeb odbędzie się w czwartek, dnia 25-go października, o godzinie 9:30 rano, z zakładu pogrzebowego pnr. 4401 S. Kedzie Ave., do kościoła śś. Pięciu Braci Polaków i Męczenników, a stamtąd na cmentarz Zmartwychwstania Pańskiego, na parcelę familijną.

Na ten smutny obrządek zapraszają wszystkich krewnych i znajomych, w ciężkim żalu pogrążeni:

Stanley, mąż; **Bernice (John) Chwierut, Henry (Dorothy)**, córka, syn, zięć i synowa; **Sharon (Dr. Casimir) Firlit, Marsha (Frank) Ciszewski i Loretta Kaczmarczyk**, wnuczki z mężami; **Matthew i Michelle Firlit, Andrea i Steven Ciszewski**, prawnuczki i prawnuki; 3 siostry, 2 braci z rodzinami w Polsce; siostrzeńcy, siostrzenice, bratanki i bratanice; wraz z całą rodziną.

Pogrzebem zajmuje się Fortuna Funeral Home. Telefon LA 3-7781. 23-24

★ Pomoc Domowa

HOUSEKEEPER
—MOTHER'S HELPER
Needed in lovely home, in beautiful small town (Woodstock, Ill.) Own room and TV, excellent transportation on NW train line to Chicago. GOOD SALARY and BENEFITS. References required. PHONE
(815) 338-3602 or (815) 338-0107

CLEANING lady for Thursday in Skokie. Close to Touhy Ave. 677-5259.

★ Praca Żeńska

OFFICE GIRL
NEEDED AT ONCE
FULL TIME—MUST TYPE
AND SPEAK POLISH AND ENGLISH
EXCELLENT WAGE
AND WORKING CONDITIONS
973-7070

POTRZEBNA asystentka dentystyczna. Okolica Harlem i Higgins. Proszę dzwonić 775-3333 lub 823-3858.

OPERATORS
Blind stitch & floor workers. Must speak some English.
URKOV MFG. CO.
1001 W. Van Buren
6th Fl. 226-5530

TRAINEE POSITION
Available in our computer department. Good typing ability a must.
MUST SPEAK ENGLISH
CALL MR. LOACH
278-7600

PRZYJMĘ do sprzątania kobiety. Zgłoszenia osobiście. 6-8 wieczorem. 4262 W. Irving Park.

POTRZEBNA ODPOWIEDZIALNA DZIEWCZYNA
Do kiosku z gazetami. Na pełen etat. Zgłaszać się osobiście do kiosku przy
Milwaukee i Ashland
Naprzeciwko Walgreen od 4-6 wiecz.

★ Praca

SALES CLERKS
Loop cigar stores. Pleasant working conditions. Must have retail experience. Monday through Friday. Days.
Apply In PErson Or Phone
MONROE CIGAR CO.
412 S. Wells St.
4th Floor 922-3370

HOUSEKEEPER LIVE-IN
Assist with our 5 year old and 4 month old, along with small housework duties. 10 hours a week. Light cooking. Own 2 rooms, bath and TV. Friends and relatives may visit. Time off flexible. Salary $200 a month.
CALL 447-7760 OR 447-0590

CAFETERIA
Cashier & utilities people for small industrial cafeteria. Hr. 7 a.m. to 3:30 p.m. Mon. thru Fri.
CONTACT SUE
637-7100, Ext. 67

TOOL MAKER
MACHINIST
GRINDER HAND
(OD-ID Surfaces)
We have immediate openings for experienced tool makers, machinists and and grinder hands in our air conditioned plant.
We offer top salary, overtime and good benefits. Call:
729-4900
Equal Opportunity Employer M/F

WANTED FAMILY TO BE RESIDENT MANAGERS
For large apartment building. Prefer couple with children, husband continue regular job. FREE apartment plus $100 a month. Maintenance and painting optional with extra pay.
447-7760 OR 447-0590

FILM PROCESSING CO.
TYPIST
Light typing. Full or part time, steady job. Near loop. Small office. Salary open. All benefits.

TRAINEE
Learn all aspects of business. Salary open. All benefits.
943-2527
Ask for Mr. Palmer
Call between 9 a.m. & 2 p.m.

SECRETARIES
SALES ASISTANTS
Brokerage Firm
We're looking for bright ambitious sales assistants in our conveniently located Chicago office. People who want diversified work. People who can handle important responsibilities in a busy environment. To qualify you should have 50+ WPM typing, and excellent communication skills. Brokerage experience a plus. The keys here are the will to succeed—and an interest in building a profitable future within one of the nation's most respected investment firms.
CALL FOR APPOINTMENT
Personnel Manager
(312) 781-6662
SHEARSON
HAYDEN STONE INC.
72 W. Adams St.
Chicago, IL 60603
Equal Opportunity Employer M/F/H

★ Pomoc Domowa

KOBIETA do sprzątania na 1 dzień w tygodniu do domu w Oak Park. Blisko transportacji. Dzwonić w języku angielskim. 383-6272.

GOSPODYNI
$100—$125 tygodniowo. Własny pokój, łazienka, telewizor. 5 dni.
ARDEN'S AGENCY
6934 N. Glenwood
Dzwonić w Jęz. Angielskim:
465-1241 lub 824-1843

HOUSEKEEPER BABY SITTER
Wanted in my Oak Park home. 2 days a week. References are required. Call
383-6131

POTRZEBNA kobieta do opieki nad dziećmi z zamieszkaniem. Musi mówić po angielsku. Lekka praca domowa, dobre wynagrodzenie. Tel. 991-0404.

GOSPODYNI z zamieszkaniem. Dom w Highland Park. Lekka praca domowa. Pracodawczyni mówi po polsku. 831-5278.

POTRZEBNA KOBIETA
do pilnowania dziecka. Musi zamieszkać. Proszę dzwonić po 7 wieczorem
465-7037 podczas dnia 376-1213

CHILD CARE — HOUSEKEEPER
for 3 and 2 year old children. To live-in. Southwest suburb. 6 days a week. $120 plus, a week. English preferred.
448-2875

CHILD CARE AND HOUSEKEEPING
In Glenview home, for 4 year and 1 year old boys. Live-in, Monday — Friday. Must have experience with children and good English. References required. Call:
227-1626 days
or 724-9120 after 7 p.m. weekends.

★ Praca

SOMETHING VENTURED SOMETHING GAINED
And we mean just that. Join forces w/Venture.
Immediate Openings Exist For The Following:

- RECEIVING
- STOCK
- MERCHANDISE
- CLEANING
- CASH OFFICE
- JEWELRY
- CASHIERS

FLEXIBLE HOURS PLEASE APPLY IN PERSON

VENTURE
DIV. OF MAY DEPT. STORES
9449 N. SKOKIE BLVD., SKOKIE
EOE

PROFESSIONAL RETAIL SALES

Baskin Clothing Co., a leading quality men's & women's fashion specialty store is looking for qualified sales people w/a self-confident professional image. We offer pleasant working conditions, good earnings, excell. co. benefits & a liberal merchandise discount.
Apply In Person
BASKIN CLOTHING CO.
716 W. Kinzie, Chgo, IL. 60610
For Info. Only 421-0263
Equal Opportunity Employer M/F

Live and Work In Beautiful Sunny California
REGISTERED NURSES

RN's start at $20,428 per year per diem. If you are working as an RN but feel you don't do what you were trained for you should investigate CALEXICO HOSPITAL. We offer you: 1. A patient centered atmosphere; 2. A nursing department where you are encouraged to participate in management with your ideas and suggestions; 3. An outstanding benefit package including 6% differential for evenings and 12% for nights. 4. A full time per diem option that includes vacation and overtime. We think you have a lot to offer, why not see what we have for you. For your future write or call 714—357-1191, Ext. 21 or 37.
Personnel Department
CALEXICO HOSPITAL
450 BIRCH ST. Calexico, California 92231

Work In The Beautiful PACIFIC NORTHWEST
Excellent Openings For:
Registered Nurses
Special Care Nurses

Work in a 315-bed hospital in our expanding regional special care program. Salaries open, depending on experience and education, plus excellent benefits and working conditions. Please write or call:
206/597-7650 Employment Coordinator
Tacoma General Hospital
P.O. Box 5277
Tacoma, Washington 98405
Equal Opportunity Employer

GENERAL OFFICE

Billing, filing, general office duties. Must be good typist (I.B.M. Selectric). Loop airconditioned advertising office. Good salary, paid vacations and holidays, paid (50%) medical & life insurance. Will consider recent High School graduate. Must be steady & reliable.
368-4884

SALESMEN
WHOLESALE DISTRIBUTOR.
FULL TIME
MUST BE EXPERIENCED
MUST SPEAK POLISH
AND ENGLISH
TOP WAGES
973-7070

New Pastry Shop-Cafe in Deerfield
All Positions Open

- COOKS
- WAITRESSES
- WAITERS
- SALES CLERK
- DINING ROOM MANAGER
- BAKERY MANAGER
- PORTERS

We also have openings in our Chicago Stores.
For much more information, call
728-4040

LEADING DISTRIBUTOR OF LP RECORDS HAS FOLLOWING OPENINGS:

- PACKING
- STOCKING
- PRICING
- RETURNS
- ORDER FILLING

Excellent company benefits. Apply in person between 9 A.M. and 4 P.M. or call Mr. Hertig at 364-0230.
HANDLEMAN CO.
801 Lunt Ave.
Elk Grove Village

FACTORY HELP
$4.75 1st Shift
$4.90 2nd Shift
Printing company located in Bensenville is looking for Factory Help. Experience working on printing press helpful but not necessary. Must be able to speak some English.
Please Call:
595-8910
AMERICAN GRAVURE
1077 SESAME ST.
Bensevnille, IL
Equal Opportunity Employer M/F

POSIADAMY PRACE FIZYCZNE
LUB UMYSŁOWE
DLA WSZYSTKICH
Irene's Employment Agency
6201 W. TOUHY 631-8878

★ Praca Męska

POTRZEBNY MEŻCZYZNA
do ogólnej pracy w składzie mebli. Doświadczenie nie wymagane.
MARJEN FURNITURE
8121 Milwaukee Ave.
966-1088

WYSYŁKA I PAKOWANIE
Potrzebny doświadczony pracownik do wysyłki i pakowania (shipping-receiving). Najwyższe wynagrodzenie. 973-7070
Musi mówić po polsku i angielsku

JANITOR
Part Time, Evenings
Retirees Welcome!
CENTURY SUPPLY CO.
747 E. Roosevelt
495-2300
Ask For Frank or Bill

- ELECTRO—MECHANICAL REPAIR

Vacation, Fringe Benefits, Etc.
COIN ACCEPTORS
862 Eagle Dr.
Bensenville 860-2650
CONTACT MR. COULOMB

GROUNDS WORKER
Full time. Salary, commission w/experience. Benefits. Desire knowledge of irrigation and chemicals.
GLENCOE GOLF CLUB
621 Wesley Rd. Glencoe
835-0215

KONSERWACJA-SPRZĄTANIE
(Janitor-Maintenance)
Musi znać angielski, aby móc komunikować się w języku angielskim. Musi być odpowiedzialny. Dzwonić w języku angielskim do p. Jerry Bertone.
GR 7-6007 Ext. 271

MECHANIC
With welding ability experience. Salary open. Benefits & insurance.
AARON EQUIPMENT CO.
9301 Bernice St.
Schiller Park 678-1500

★ Praca Męska

TUCKPOINTER wanted. Some experience. No drinkers. 735-0541.

POTRZEBUJEMY blacharza samochodowego. Tylko z doświadczeniem. 284-1294.

HANDY MAN—
JANITORIAL WORK
And delivery with company station wagon. Must have drivers license. Must speak English. Steady job.
KOTLER PICTURE FRAME CO.
300 N. Oakley
666-4050

TURRET LATHE OPERATOR & SET-UP
Must have own tools. 40 hr week. Hosp. & vacation.
ADVANCE TOOL WORKS
439 N. Western Ave.
733-2928
Applicant must speak English.

tool makers
Experienced all around tool maker who likes variety and challenge to work in tools, jigs and fixtures. Excellent opportunity. Good pay and benefits. Apply in person only. Must speak English.
WEN PRODUCTS
5810 Northwest Highway

CUSTODIAN
Need part time man for church and school in Skokie. Good working conditions. Should speak some English.
ST. JOAN OF ARC
673-0409

PACKERS
Heavy Lifting Involved
Full Time Through January 1st
Understand Some English
APPLY IN PERSON
PERSONNEL DEPT.
STOP & SHOP
16 W. WASHINGTON

★ Praca Męska

TERRIFIC OPENINGS
IN CALIFORNIA
• GENERAL •
MACHINISTS
Growing company with sophisticated machine shop has opening for top notch general machinist to fabricate detailed parts per blue prints. Must be able to setup and operate various lathes, mills, grinders, etc. and work close to tolerance. Requires 5 years experience as toolmaker, general machinist or similar position. Excellent company with top pay benefits etc.
ALSO
• CNC •
OPERATORS
Current openings exist for well qualified machinists to operate sophisticated computer N/C lathes and mills. Requires 1 to 3 years experience in CNC or N/C machine, ability to read blueprints and know how to inspect own parts using precision measuring instruments. Excellent opportunity in rapidly growing machine shop with excellent working conditions and benefits.
714/979-5500
ACL-FILCO CORP.
3333 WEST WARNER AVE.
Santa Ana, California 92704
Equal Opportunity Employer M/F/H

DIE MAKER
(WIRE MILL)
Experience Necessary
Excellent Benefits
APPLY IN PERSON
WILSON STEEL & WIRE CO.
4840 S. Western Ave.
Chicago

NIGHT CLEANERS
FOR DOWNTOWN OFFICES
Full time, permanent. 5 nights/week.
10 P.M.-6 A.M. Apply in Person:
PERSONNEL DEPT.
STOP & SHOP
16 W. Washington

SPOT WELDER—
BENCH HANDS
Full time 7— 3:30. No experience necessary.
323-0888
DAVIDSON UPHOFF
448 Park Clarendon Hills

• BE SMART • LIVE AND WORK IN CALIFORNIA •
WE NEED YOU! STEADY WORK GOOD WAGES
And Excellent Working Conditions, TOP BENEFITS
• CLASS A MOLDMAKERS
• CLASS A TOOLMAKERS
PLENTY OF OVERTIME Write or Call
RON FISHER (213) 321-6500
INDUSTRIAL MOLDING CORPORATION
2015 W. 190th St. TORRANCE, CALIFORNIA 90504

SHINGLERS. Experienced. 283-7675.

SUPERVISOR
For roof and/or aluminum workers. Must read English.
Please call: 771-3010

POTRZEBA mężczyzn do pracy przy instalacji dachów. Odbieram robotników na przystanku autobusowym. Dzwonić po 9:00 wieczorem. Telefon 299-8607.

MECHANIC
Oversee heavy construction equipment shop. Semi-retired welcome.
Matteson Area
481-1800

FACTORY
Applications are now being taken for positions available on 10-22-79.
No Experience Necessary
Company paid insurance and profit sharing. Good starting wage, plus incentive bonuses.
APPLY IN PERSON TO
MR. HARRY TURCO
364-0077
NATIONAL ELECTRIC GATE CO.
1693 Elmhurst Rd.
Elk Grove Village, IL
EOE

PUNCH PRESS OPERATORS
Experienced. Full time 1st shift. Excellent benefits. Must speak English.
AMITY DIE & STAMPING
3735 W. Belmont
539-1646

WAREHOUSE HELP
Must speak and understand English. Good hours, days, with plenty of overtime. Free insurance. Located near McCormick Place. Provides good transportation.
Call ED LATA
225-7000

CUSTODIAN
Ideal for retiree! General Duties for electronics firm in Western Suburbs.
7 — 3:30 P.M.
Call Kris 682-4100

UPHOLSTERER
5 yrs. exp. req'd. Western suburbs.
English inquiries.
Call 627-6767
Polish inquiries
Call 833-6676

POTRZEBNI
DO OBIJANIA DOMÓW ALUMINIUM ORAZ CIEŚLE I INSTALATORZY OKIEN
Tylko doświadczeni.
Praca rok okrągły. Doskonałe świadczenia. Płaca na etat (nie na godziny) z narzędziami lub bez.
Dzwoń: Ty Harder
274-7370
3122 W. DEVON CHICAGO

CRANE OPERATOR
RAILWAY TYPE
OVERTIME AVAILABLE.
Southwest suburban area.
485-0500

TOOL & DIE MAKER
Tool & die maker w/min. 8 yrs. exp. needed. Job shop exp. helpful. Excell. co. benefits.
APPROVED PRODUCTS MFG. CO.
6400 W. Gross Point Rd.,
Niles
647-7500

RESTAURANT
Fast Food Managers, expierienced prefered, high pay, excellent benefits. Call Jay McGuire:
343-8660.
KENTUCKY FRIED CHICKEN
Equal Opportunity Employer M/F

PODRĘCZNY
Musi znać się na elektryce, ciesielce i hydraulice. Po dalsze informacje dzwoń po angielsku:
262-1770

★ Kontraktorzy

WSZYSTKIE ODNOWY DOMÓW
SZYBKO — TANIO — SUMIENNIE — FACHOWO
• ROBOTY CIESIELSKIE • OBICIA ALUMINIOWE I INNE • DACHY • SCHODY • OKNA • WERANDY • PIWNICE • KUCHNIE • ŁAZIENKI • DODATKOWE POKOJE • FUGOWANIE MALOWANIE DOMÓW ZEWNĄTRZ I WEWNĄTRZ • ROBOTA GWARANTOWANA
Dzwonić do Znanego Kontraktora
MIKE DRAGOWICZ • 588-6535

★ Dachy

DACHY
ROBIMY DACHY NA GORĄCO I ZIMNO ORAZ "SHINGLES" I ROŻNE NAPRAWY DACHÓW. OBLICZENIA ZA DARMO Z GWARANCJĄ NA 15 LAT
ORBIT ROOFING.
DZWONIĆ PRZEZ CAŁĄ DOBĘ:
772-5908 lub 772-6850

ZAKŁADANIE i naprawy dachów. Gwarantowana robota. Niskie ceny. Water Proof Roofing. 286-2110.

POLEWANIE DACHÓW gorącym asfaltem. Łatanie, wygładzanie od 1 do 6 warstw. Dział dachów powiekrzył się. Teraz jesteśmy w stanie wykonywać różnego rodzaju dachy, włącznie z gorącym asfaltem. 220 funtowe asfaltowe "shingles". I 90 funtowe "roll" dachy. Zawsze dobra robota i dobra cena.
GENERAL CONTRACTING CO.
4146 W. Armitage
278-1525

★ Przeprowadzki

ARTHUR
MOVING & PACKING CO.
Polska doświadczona firma przewozowa.
Nr. ILL. C.C. 43852 MC—C
PRZEPROWADZKI TANIO, SOLIDNIE
i z GWARANCJĄ.
278-7898 oraz 342-9657
od 8-ej do 10-ej wieczorem.

★ RUMMAGE SALE

RUMMAGE SALE
October 25th 9 A.M.-5 P.M.
St. Francis of Rome School Cafeteria
14th and Austin Blvd.
A bag full of clothing for $1 after 2 P.M.

★ Jabłka

JABŁKA — DI 2-9741.

★ Zguby

ZAGINĄŁ paszport polski na nazwisko Marian Machnicki. Łaskawego znalazcę prosimy telefonować: 252-2477.

★ POŻYCZKI

CHCĘ pożyczyć $25,000. Dam wysoki procent. Pełne zabezpieczenie, oraz udział w businesie. Produkcja patentowa. 235-1932.

★ MEBLE

CENTRAL FURNITURE
1348 MILWAUKEE
Polskie Kierownictwo Zawiadamia, Że
W OKRESIE JESIENNYM
CENY MEBLI "APPLIANCES"
ZOSTAŁY ZNIZONE
OTO PARĘ PRZYKŁADÓW TEGO, ILE OSZCZĘDZICIE
Korzystając z Tych Taniości.
Komplet mebli do bawialni włączając lampy ze stolikami $198
Komplety mebli do sypialni $130
Łóżka piętrowe "bunk" lub "Hollywood" $78
Kanapa i fotel $150
Kanapa rozkładana do spania $110
(polska wersalka)
Telewizja kolorowa $320
Komplety mebli do kuchni: stół, i cztery krzesła "dinette set" $95
Kuchnie gazowe (gas ranges) $220
Lodówki lub zamrażacze (freezers) $220
Z 6-ciu sztuk stylowe komplety do jadalni $399
Materace z podstawą sprężynową pełnego rozmiaru $95.00
Niemieckie szafkowe "stereotype players" (patefon-radio-magnetofon z kominkiem) $420
Łatwe spłaty. Mówimy po polsku.
Otwarte w Poniedziałki, Czwartki i Piątki do 9 wieczór; we Wtorki, Środy i Soboty do 6 wieczór; w Niedziele od 12 do 5 po południu.
Zgłaszajcie się do polskiego kierownika p. WIKTORA KOSMACZEWSKIEGO
Tel. 486-7838

★ Praca Męska

PAINTER and wallpaper hanger. Experience necessary. Full-time position.
771-9060 or 456-3782

JANITORZY — NADZORCY
(JANITORIAL — SUPERVISORS)
Natychmiastowe otwarcia. Objazdy i miejscowe. Dobra, stała pozycja. Wspaniałe, ciągle wzrastające możliwości. Potrzebne choć minimalne doświadczenie. W środmieściu. Musi znać angielski i polski. Dzwonić i pytać o Marty w celu omówienia. Pomiędzy 3 — 5 codziennie.
693-7014

★ Kontraktorzy

CENY WZRASTAJĄ
NAJLEPSZA OSZCZĘDNOŚĆ TO ZROBIĆ RAZ, A DOBRZE
Jako fachowcy wykonamy każdą małą czy dużą naprawę wewnątrz czy zewnątrz budynku najoszczędniej. Dzwońcie zaraz — zanim się rozpocznie pośpiech. Również w Nagłych Wypadkach
General Contracting Co.
4146 W. Armitage
278-1525

WYKONUJEMY WSZELKIE PRACE
Na zewnątrz i wewnątrz budynków, związane z konserwacją, odnową i ocieplaniem.
476-5959
A. B. CONSTRUCTION CO.
General Contractor
3139 W. 59th Street

★ Domy

WŁAŚCICIELE PROSZĄ O OFERTĘ
Parafia św. Władysława. 5-io pokojowy bungalow ... $55,500
Parafia św. Władysława. 7-io pokojowy bungalow ... $75,500
Parafia św. Paskala. 4-ro sypialniowy, 2 łazienki ... $77,900
WM. C. BENDER & Co.
282-3388

NORRIDGE
4 bdrm., aluminum sided home, possible inlaw. 1½ baths. A/C, gas, ht. water heat. 2 car gar. Fireplace. Low taxes. $77,000. By owner. 456-7171.

FOR SALE
ST. LADISLAUS & ST. FERDINAND PARISH
English Brick. In-law 6-5 rms. C/A, New Furnace, Fin. Basemt, Stainless Steel Storms & New Cptg. $120,000.
286-1224

•BEAUTIFUL HOME•
2 Bedroom, BRICK, Full Basement, Full Attic, and 2 Car Garage. Most Appliances and Furnishings Remain. OWNER Leaving State. Ideal for young couple or retiree. Nr. shopping and transportation. Vic.: 45th and Kilpatrick $46,900
CALL: 648-5671 or 585-4866

7100 W. — 2900 N.
First offer of this clean, 2 bedroom brick ranch. Side drive, garage. Central air. "A real Beauty". Low $70's.
ANTIQUE REALTY 685-3733

TYLKO $59,900
2 mieszkania, 5 pokojowe, po 2 sypialnie każde, Irving i Austin. Pytać o Andrzeja Nowaka.
NANNI REALTORS
5731 W. Montrose 736-3107

★ Do Wynajęcia

7 - POKOJOWE
NOWOCZESNE MIESZKANIE
Dywany, ogrzewane. Włączony garaż na 1 samochód.
Dzwonić po umówienie:
342-1700

EXTRA large 3 bedroom apartment. First floor. Newly decorated. 539-1845.

CICHA dzielnica, 4-ka na drugim. Dywany, łodówka, kuchenka. 4025 N. Kolmar.

1111 N. HOYNE AVE.
Do wynajęcia 5-cio pokojowe mieszkanie + pokój letni. Jak nowy piec i lodówka. Wolne od 1-go listopada. Cena $175 miesięcznie plus ogrzewanie.
Tel.: 772-8017

UMEBLOWANY pokój dla pana. Tel. 478-6839.

DO WYNAJĘCIA
Mieszkanie 6-io pokojowe w okolicy Belmont i Western. Ogrzewane piecami. Raczej dorośli. Kompletnie przerobione i odnowione.
Tel.: 248-0667

★ AUTO

SAMOCHODY
JEŚLI CHCESZ KUPIĆ TANIO UŻYWANY LUB NOWY SAMOCHÓD, ZAPEWNIAMY MOŻLIWOŚCI OTRZYMANIA KREDYTU I GWARANCJI DZWOŃ:
622-0170

'73 PONTIAC LEMANS. Stan idealny. Jeden właściciel. 26,000 mil. $1,775. Pytać o p. Ewę i dzwonić: 251-5300 albo 275-5297.

Pojednanie Byrne z Szefem Wydziału Parków Miejskich

Zwrot w stosunkach pomiędzy mayorem miasta Jane Byrne a szefem wydziału parków Edmundem Kelly'm nastąpił w sobotę, kiedy Byrne zdecydowała się wziąć udział w bankiecie swego dotychczasowego wroga, który odbył się w hotelu Conrad Hilton.

Wrogie stosunki wzięły początek w okresie kampanii wyborczej. 47 warda zarządzana przez demokratycznego komitymana opowiedziała się w prawyborach za byłym mayorem Bilandic'em. Jednym zaś z pierwszych zadań Byrne na nowym stanowisku było podporządkowanie wydziału parków władzom miejskim, czemu sprzeciwiał się zdecydowanie Edmund Kelly.

W piątek poprzedzający bankiet doszło do pierwszej rozmowy telefonicznej pomiędzy Byrne i Kelly'm od czasu ponownego starcia w okresie przygotowań do wizyty Papieża Jana Pawła II.

Pomimo panfletów antymayorowych, rozprowadzanych przez oddanych pomocników Kelly'ego w czasie bankietu, mayor miasta Jane Byrne przyjęta została przez ponad 2,200 gości obecnych na bankiecie z owacją.

Owacja spotęgowała się, kiedy Byrne przemówiła do obecnych w następujących słowach: "Przeczytałam wszystko o naszej wrogości i przyszłam tu oświadczyć, że nie walczę ani kłócę się z Dem Kelly'm i mam nadzieję, że jego stanowisko jest podobne w tej sprawie".

Byrne uczyniła także pokojowy gest w stosunku do drugiego swego odwiecznego wroga, wpływowego adwokata Don Reuben'a, prawnego doradcy Kelly'ego, który na bankiecie siedział przy stole gospodarza. Gest ten przemawia raczej za tym, że Mayor Byrne myśli o powierzeniu wytrawnemu prawnikowi ważnych miejskich spraw prawnych, niewykluczone, że m.in . kontrowersyjną sprawę desegregacji szkół.

Jednocześnie mayor miasta całkowicie zignorowała obecność na bankiecie byłego mayora Chicago Michael Bilandic'a z żoną, siedzącego przy stole przewodniczącego rady wydziału parków Patrick'a O'Malley'a.

Pojednanie Byrne z Edmundem Kelly'm nastąpiło na polu wspólnego zainteresowania odbudową stadionu Soldier Field. W tym celu mayor miasta dąży do wprowadzenia ustawy na mocy której parki miejskie otrzymają większe fundusze z podatków stanowych. Aby projekt remontu stadionu ruszył z miejsca potrzebna jest suma $27 milionów.

Emisariusz Kelly'ego, George Halas przedstawił Jane Byrne nowy projekt w piątek i stąd jej niespodziewana decyzja uczestniczenia w bankiecie Edmunda Kelly'ego.

Komityman 27 Wardy Aresztowany

Komityman 27 wardy, republikanin John L. Riley został aresztowany w poniedziałek po nielegalnym użyciu broni w sprzeczce ze swoją 20-letnią córką.

Riley trzymał jeszcze w ręku broń, kiedy policja przybyła do mieszkania jego córki, znajdującego się przy 4612 N. Beacon.

W trakcie dochodzenia policja stwierdziła, że pistolet skradziony został w sierpniu 1975 r. z mieszkania przy Lake Shore Dr.

Okazało się również, że Riley jest winnym za przekroczenie przepisów drogowych.

Stanowa Agencja Nadzoru Funkcjonuje Niesprawnie

Stanowa agencja sprawująca kontrolę nad działalnością prywatnych instytucji usługowych, takich jak gabinety lekarsko-dentystyczne, biura realnościowe, biura prywatnych detektywów, adwokackie i inne została określona przez fotoreporterów dziennika Chicago Tribune jako funkcjonująca chaotycznie i bez wytyczonego planu działania.

Rewidenci księgowi w czasie przeprowadzanej kontroli działalności wyżej wspomnianej agencji wykryli m. in., że około 80% swego czasu inspektorzy z departamentu rejestracji i edukacji spędzają na sprawdzaniu, czy zakłady fryzjerskie, salony kosmetyczne i biura realnościowe posiadają uprawnienia stanowe do wykonywania swych usług i prawidłowo je eksponują.

Wstępne dochodzenie w zakresie działalności agencji dokonane zostało przez członków Illinois Legislation Audit Commission. Wyniki kontroli zostały przedstawione w raporcie, na który składa się 105 punktów dyskredytujących działalność wyżej wspomnianej agencji.

Członkowie komisji zalecają ponadto, aby z chwilą ogłoszenia ostatecznej wersji przeprowadzonego dochodzenia władze departamentu rozpoczęły własne przesłuchania tak szybko, jak jest to tylko możliwe.

Gubernator Thompson w odpowiedzi na odkrycia komisji oświadczył reporterom Chicago Tribune, że zwrócił się do Arthura Quern'a, szefa od operacji rządowych, aby rozpoczął na własną rękę dochodzenie w sprawie pracy departamentu, który sprawuje kontrolę nad uprawnieniami do prowadzenia prywatnej praktyki przez ponad pół miliona mieszkańców stanu Illinois w 32 zawodach i zajęciach, od lekarzy począwszy do ekspertów drzewa włącznie.

Akcja gubernatora mająca na celu sprawdzenie prawdziwości wyników dochodzenia przeprowadzonego przez komisję Illinois Legislation Audit rozpoczęła się kilka dni temu. Stojący na jej czele Quern oświadczył, że nie wie jak długo potrwają badania. Jednocześnie Thompson stwierdził, że wcześniej napłynęły do władz stanowych różnego rodzaju oskarżenia na pracę wyżej wspomnianej agencji, które były bliżej nie sprecyzowane.

W odpowiedzi na raport komisji dyrektor departamentu, Joan Anderson oświadczyła, że część wykrytych błędów w pracy agencji jest słuszna, dużo jednak punktów działalności agencji zostało zinterpretowanych przez członków komisji mylnie.

Posada Miejska Dla Przyjaciółki Córki

Druga przyjaciółka córki Jane Byrne — Kathy otrzymała dobrze płatną posadę miejską. Pat Vidri dostała się na stanowisko monitora kontraktów miejskich i otrzymuje roczne wynagrodzenie $18 tysięcy.

Inna koleżanka szkolna Kathy, Libby Lamb jest asystentką Williama Griffin'a z rocznym wynagrodzeniem $12 tysięcy.

Córka Byrne pracuje jako publicystka Chicago Transit Authority i dostaje na rok $17,500.

NOWY AMBASADOR U.S. w Moskwie. — Do Moskwy przybył nowy amerykański ambadador, Thomas J. Watson (w środku), powitany na lotnisku przez szefa protokółu sowieckiego Ministerstwa Spraw Zagranicznych, Dmitri Mikiforowa. Pierwsza od prawej — pani Watson. (UPI)

DESANT NA GUANTANAMO. — Amerykańscy Strzelcy Morscy przeprowadzili manewry, wykonując desant na bazę Guantanamo, Kuba, będącą w posiadaniu Stanów Zjednoczonych. Było to "pokazanie siły" w związku z obecnością sowieckiej brygady bojowej w Kubie. Gunatanamo jest jedyną amerykańską bazą na terytorium państwa rządzonego prez komunistów. (UPI)

Koszta Utrzymania Muzeów Wzrastają Drastycznie

Dla przeciętnego właściciela domu w Chicago, ogrzewanie go oraz zaopatrzenie dzieci, nasuwa wskutek inflacji, coraz większe trudności. Coraz większe trudności powoduje inflacja dla Lelanda Webber'a, który odpowiedzialny jest za ogrzanie powierzchni wynoszącej 20 akrów oraz zadbanie o byt trzech powierzonych jego opiece dinozaurów.

Webber jest prezesem Muzeum Historii Naturalnej Fielda. Trzy olbrzymiej wielkości dinozaury, które zostały w pełni odtworzone, wchodzą w skład ogólnej liczby 13 milionów eksponatów, przeważnie niemożliwych do zastąpienia, jakimi dysponuje tutejsze muzeum Fielda. Jest to drugie pod względem wielkości muzeum historii naturalnej w skali światowej.

Pomimo tego, że muzeum ściąga olbrzymie tłumy zwiedzających, instytucji tej grozi poważny kryzys finansowy. Roczny budżet muzeum wynosi $9.3 mil. Webber ma nadzieję, iż uda mu się w tym roku uzyskać potrzebną ku temu sumę. Będzie to jednakże już ostatni rok — pozbawiony niedoboru finansowego.

"Liczymy się z tym, że stoi się przed bardzo poważnymi problemami natury finansowej" — powiedział Webber. — "Już rok 1981 może być rokiem kryzysowym".

Inflacja oraz zwiększające się ciągle koszta opału stwarzają dla ośmiu muzeów chicagoskich, położonych nad brzegami jeziora, poważne problemy.

Pomimo tego, iż ogólny trend w skali krajowej wskazuje na zwiększenie się ilości osób odwiedzających muzea (w r. 1978 odwiedziło wszystkie muzea w Stanach Zjedn. ponad 500 mil osób, tj. więcej, niż ogólna liczba widzów na imprezach sportowych), koszta utrzymania tych instytucji wzrastają w tempie alarmującym.

"Jesteśmy bardzo zaniepokojeni przyszłością" — oświadczyła pani Helen Lethert, rzecznik Chicago Art Institute. Będziemy zmuszeni wyjść na zewnątrz i przeprowadzić bardzo agresywną kampanię zbiórkową, by zdobyć więcej pieniędzy. W przeciwnym wypadku zagraża nam paraliżujący deficyt".

Utrzymanie Chicagoskiego Instytutu Sztuki kosztuje w ciągu roku budżetowego 1978/79 18.5 mil. dol. Koszta utrzymania, zarówno z uwagi na opał, jak i podwyżki wynagrodzeń pracowników, wzrastają ciągle.

Koszta utrzymania Muzeum Przemysłu i Wiedzy zwiększą się w br. o $600,000 (łącznie — $7.6 mil.). Podobne problemy mają wszystkie inne muzea chicagoskie.

Wskutek Oszczędności — Ilość Policjantów Ograniczona Do Minimum

Wskutek ograniczeń budżetowych wprowadzonych przez mayor Byrne, ilość policjantów chicagoskich ograniczona jest w chwili obecnej do absolutnego minimum.

W dniu 1 października brakowało wydziałowi policji chicagoskiej 750 policjantów (z ogólnej zatwierdzonej liczby 13,203). W normalnym trybie rzeczy z końcem każdego roku kalendarzowego istnieje w wydziale tutejszej policji 875 wakansów.

Niezależnie od tego — jak zdołał się dowiedzieć dziennik Sun-Times — brak odpowiednich kandydatów jak również odpowiednich możliwości w zakresie przeszkolenia nowych kandydatów, sprawia, iż Byrne nie będzie mogła się wywiązać z swej obietnicy polegającej na powiększeniu ogólnej ilości policjantów chicagoskich o 250 — w r. 1980.

Celem wywiązania się ze swej obietnicy Byrne musiałaby przyjąć do służby 1,125 nowych policjantów (zarówno kobiet jak i mężczyzn). W chwili obecnej jednakże wyczerpała się już zupełnie ilość kwalifikowanych kandydatów, znajdujących się na liście wydziału policji. Na liście znajduje się jedynie około 400 kandydatów.

Zgodnie z informacjami podanymi przez wydział policji oraz biuro personalne miasta, przyjęcie do służby większej ilości niż 400 policjantów, zmusiłoby władze miejskie do sięgnięcia głęboko ponad listę kandydatów posiadających odpowiednie ku temu kwalifikacje.

Przygotowanie nowej listy kandydatów, opracowanej zgodnie z wytycznymi federalnego Sądu Okręgowego zważającego bacznie na naruszanie przepisów o stosowaniu dyskryminacji, zajęło co najmniej rok czasu.

Byrne wprowadziła w życie — bez stosowania rozgłosu — nakaz o nieprzyjmowaniu do służby nowych policjantów. Nakaz ten wszedł w życie z dniem objęcia przez nią stanowiska mayora, tj. 16 kwietnia br.

P.o. supt. policji chicagoskiej Joseph DiLeonardi oświadczył, że sytuacja w dziedzinie stanu liczebnego policji chicagoskiej nie jest jeszcze krytyczna.

Braki Benzyny w Illinois Jeszcze w Październiku

Przepowiadają Eksperci Od Spraw Paliwowych

Przez kilka ostatnich miesięcy zaopatrzenie w paliwo na terenie stanu Illinois jest na tyle dobre, że mieszkańcy tego stanu zapomnieli już o długich kolejkach przed stacjami benzynowymi i niemożnością pobrania paliwa o każdej porze dnia i nocy nie tak dawno, bo na początku lata.

Krajowi eksperci od spraw paliwowych przepowiadają, że w ciągu 10 dni może nastąpić nawrót kryzysu paliwowego na terenie Illinois, jeśli kierowcy nie ograniczą jazdy indywidualnymi środkami lokomocji.

Instytucja śledząca zasoby paliwa w kraju w specjalnym piśmie zatytułowanym Lundberg Letter przepowiada, że zaopatrzenie w benzynę w Illinois, podobnie jak w czterech sąsiadujących z nim stanach: Indiana, Missouri, Minnesota i Wisconsin będzie w ciągu października poniżej przeciętnej krajowej.

Przyczyną braku benzyny zgodnie z wspomnianym pismem będzie nie małe zaopatrzenie w paliwo całego kraju, lecz mniejsze jego dostawy do wyżej wspomnianych 5 stanów.

W związku z tym eksperci od paliwa chcąc uniknąć krytycznej sytuacji wzywają kierowców do ograniczenia jazdy, podkreślając przy tym, że wiosenne braki benzyny przewidzieli oni dużo wcześniej niż federalny departament energetyczny.

Asystent dyrektora z Illinois Institute of Natural Resources, Anthony F. Liberatore uważa sytuację paliwową na terenie Illinois za bardzo niepewną, nadmieniając, że może dojść nawet do ogonków przy stacjach benzynowych, chociaż ogólnie nie występują jaskrawe braki paliwa.

Instytut przewiduje, że dostawa benzyny w październiku będzie przeciętnie taka sama jak we wrześniu, o 10% niższa natomiast od dostawy benzyny w tych samych miesiącach roku ubiegłego.

Mając jednak na uwadze dłuższy o jeden dzień miesiąca październik od miesiąca września i tradycyjnie wzmożoną jazdę w październiku sytuacja przepowiadana w wyżej wspomnianym piśmie jest możliwa.

Potwierdzają to także dane statystyczne odnośnie korzystania ze środków publicznego transportu, które spadły gwałtownie począwszy od lipca.

Pożyczki Na Kupno Domu Wzrosną Do 11.25%

Dwie największe spółki oszczędnościowo-pożyczkowe na terenie Illinois, First Federal Savings and Loan Assn. of Chicago i Talman Federal Savings and Loan Assn. podały do wiadomości, że z dniem 1 listopada podnoszą oprocentowanie pożyczek na kupno domu do 11.25%. Również i Bell Federal Savings and Loan Assn., spółka, która obecnie pobiera 10.9% plus 2.5% za koszty manipulacyjne zapowiedziała podwyższenie opodatkowania.

Dyrektor spółki Bell Federal, Roland J. Barstow powiedział, że przewiduje wzrost oprocentowania do 11 1/8% przy zmniejszeniu kosztów manipulacyjnych i wzroście do 40% pierwszej wpłaty. Jedynie w wypadku, kiedy sprzedający dom ma pożyczkę w Bell Federal, pierwsza wpłata wynosić będzie tak jak dotychczas 20% wartości domu.

First Federal również podniósł wysokość pierwszej wpłaty. W wypadku jeżeli pożyczka wynosi do $40,000 podniesiono pierwszą wpłatę do 35% od wartości domu; jeżeli pożyczka jest wyższa niż $40,000 i sięga do $75,000 pierwszą wpłatę podniesiono do 40%; w wypadku pożyczki od $75,000 do $150,000 — wpłatę podniesiono do 50%.

Talman Federal pozostaje przy wosokości 33⅓%, ale obniża sumę pożyczkową z $75,000 do $50,000. Ci, którzy potrzebują większą pożyczkę niż $50,000 muszą ubiegać się o nią w innych spółkach. Dyrektor spółki Talman Federal, Charles O. Jarasek powiedział, że spółka jego płaci w tej chwili $40 mil. miesięcznie na pożyczki i nie może sumy tej przekroczyć.

Stanley Enlund, przedstawiciel First, największej spółki oszczędnościowo-pożyczkowej w naszym stanie powiedział, że zdaje sobie sprawę z tego, że nowe pożyczki opodatkowania od sumy pożyczanej a przede wszystkim podniesienie pierwszej wpłaty, zmniejszą ilość potencjalnych kandydatów na zakup domów, ponieważ wielu z nich nie będzie stać na zapłacenie 40% wartości budynku.

Gary Meyers, specjalista od spraw analizy handlu domami powiedział, że najbardziej nowe przepisy dotkną ludzi średnio zamożnych, którzy zamierzali kupić dom, a takich jest najwięcej pośród potencjalnych nabywców.

Zwyżka ta tłumaczona jest ogólnym wzrostem cen i inflacją. Spółki oszczędnościowo-pożyczkowe tłumaczą, że muszą płacić większe odsetki dla gwaranta pożyczek, to znaczy dla Federal Home Loan Bank.

Zgwałcono Kobietę w Hotelu Bismarck

30-letnia Kobieta, która przebywała w hotelu Bismarck na zebraniu została zgwałcona przez nieznanego sprawcę w toalecie. Mężczyzna wszedł do toalety damskiej niespodziewanie, kiedy kobieta czesała swoje włosy przed lustrem. Mężczyźnie udało się zbiec.

Inna 23-letnia kobieta zgwałcona została o 4 nad ranem w sobotę przy 79 ul. i Perry Ave., a 25-letnia w windzie budynku mieszkalnego przy 1230 N. Larabee.

7 Członków Komisji Szpitala Pragnie Podać Się Do Dymisji

Siedmiu sposród dziewięciu członków komisji zarządzającej szpitalem powitowym wystąpiło w poniedziałek z propozycją złożenia dymisji. Członkowie komisji zamierzają zrezygnować ze swych stanowisk, jeśli gubernator Thompson, legislatura stanowa oraz rada powiatowa nie zapewnią funduszów na dalsze prowadzenie działalności szpitala powiatowego Cook. W chwili obecnej szpital przechodzi poważny kryzys finansowy.

Wiadomość tę podał we wtorek John Handley, przewodn. Powiatowej Komisji Zdrowia oraz komisji zarządzającej szpitalami. Propozycja rezygnacji siedmiu członków komisji złożona został w czasie zebrania 700 pracowników szpitala powiatowego, na zachodniej stronie miasta. Stwierdził on, iż komisarze postanowili przedłożyć swą zbiorową rezygnację — zaledwie na 15 minut przed odbyciem zebrania pracowników.

Na posiedzeniu komisji obecni byli wszyscy jej członkowie, z wyjątkiem dwóch — Ellsworth Hasbrouck'a i Felipe Ayala. Hadley powiedział, iż obecni na posiedzeniu członkowie komisji nie mogli byli skontaktować się z Hasbrouck'iem i Ayala. Dlatego też nie wiadomo jak zapatrują się na tę sprawę dwaj nieobecni jej członkowie.

W ubiegły piątek gub. Thompson oraz prezes rady powiatowej George Dunne wystąpili z ostrą krytyką, zarzucając komisji "brak odpowiedzialności w dziedzinie finansowej", wysuwając sugestie, iż instytucja ta winna podać się do dymisji.

Hadley powiedział, iż projekt podania się do dymisji nie posiada żadnego powiązania z oświadczeniem Thompsona i Dunne'a, Dunne jednakże powiedział pewnemu reporterowi, iż — zdaniem jego — członkowie rady powiatowej odniosą się przychylnie do propozycji rozwiązania komisji.

Dunne oświadczył, iż nie dojdzie do likwidacji szpitala, a w wypadku ogólnej rezygnacji komisji zarządzającej tą instytucją — prowadzenie szpitala przekazane będzie zespołowi prywatnemu.

Chuligani Zniszczyli 25 Autobusów Szkolnych

Ponad 100 dzieci szkolnych pozbawionych zostało w poniedziałek dojazdu do szkoły w podmiejskim Northfield i Maine, ponieważ 25 autobusów szkolnych zostało zniszczonych przez chuliganów.

Chuligani wdarli się przez płot okalający parking szkolnych autobusów przy 2800 Old Willow Rd., w pobliżu Northfield. Na parkingu tym znajdowało się 125 autobusów, ale tylko 25 z nich zostało zniszczonych.

Nowy Typ Szybowca

Od wielu już lat wyroby Przedsiębiorstwa Doświadczalnego i Produkcyjnego Szybownictwa Polskich Zakładów Lotniczych z Bielska-Białej cieszą się zasłużoną sławą u szybowników prawie całego świata. Na "Jantarach" i "Kobrach" polscy piloci zdobywali niejedno mistrzostwo.

W tym roku zakłady opuściły pierwsze egzemplarze nowych typów szybowców. "Jantary-2B" oraz "Standard-2", wędrują do USA, Austrii, Szwecji itd.

Nowością jest również dwumiejscowy szybowiec szkoleniowy "Puchacz", którego produkcja oparta jest na tworzywach sztucznych i włóknie szklanym. "Puchacz" znalazł już swoich nabywców. Interesuje się nim sporo aeroklubów krajów całej Europy, a także Kanady. Ponad 60 proc. produkcji bielskiej wytwórni wędruje na eksport.

116 Dzieci Czeka Na Psa

116 dzieci upośledzonych z ośrodka mieszczącego się przy 9555 Golf Rd. w Des Plaines czeka na swego przyjaciela, psa rasy irlandzki setter, który zaginął przed dwoma tygodniami.

Pies noszący imię Shannon jest koloru kasztanowego i posiada na szyi zieloną obrożę.

Administratorka ośrodka Connie Lerman liczy na życzliwość ludzi i odprowadzenie psa pod wskazany adres.