124,-

POGODA

Dzisiaj słonecznie, najwyższa temperatura do 75 F (24 C), lekkie wiatry wschodnie i południowo-wschodnie.

Jutro częściowo słonecznie, nadal ciepło, najwyższa tempeatura do 82 F (28 C).

Wschód słońca o godzine 5:19 rano, zachód o godz. 8:29 wiecz.

Dziennik Związkowy

POLISH DAILY ZGODA

Published Since 1908

AN AMERICAN DAILY IN THE POLISH LANGUAGE — MEMBER OF UNITED PRESS INTERNATIONAL

419871 V 75(1982),3

BIBLIOTHECA UNIV. JAGELL. CRACOVIENSIS

KALENDARZYK

Dzisiaj czwartek, 1 lipca — Haliny i Juliusza.

Jutro piątek, 2 lipca — Nawiedzenie N.M.P., Urbana.

Pojutrze sobota, 3 lipca — Alfreda i Jacka.

No. 127 Rok (Vol.) LXXV

CHICAGO, IL, Czwartek, 1 Lipca (July 1), 1982

Telefon wszystkich biur 286-0141. 35¢

REAGAN O SYTUACJI W LIBANIE

I Stosunku USA Wobec Akcji Izraela

Prezydent Sugeruje Możliwość Ubiegania Się o Drugą Kadencję

Washington (UPI, ST) — Na wczorajszej konferencji prasowej prez. Reagana, zgodnie z przypuszczeniami, pierwsze pytania dziennikarzy dotyczyły rezygnacji sekr. stanu A. Haiga. Reagan nie dał jednak szczegółowych odpowiedzi na ten temat, twierdząc, że nie widzi potrzeby w rozwijaniu tej sprawy, skoro zarządzenia odnośnie polityki zagranicznej USA i tak wychodzą z "Oval Office".

Prezydent nie szczędził natomiast słów pochwały dla Haiga, odmawiając wyjaśnień na pytania, dlaczego jego rezygnacja nastąpiła tak gwałtownie. Oświadczył, że pokusiłby się o wytłumaczenie sprawy, gdyby był przekonany, że rozstrząsanie jej przyniosłoby Amerykanom konkretne korzyści.

Prez. Reagan zapewnił, że odejście Haiga nie zmieni kierunku polityki zagranicznej Stanów, którego bronił i określił jako "zdrowe" po-

(Ciąg dalszy na str. 6-ej)

Czy Siły PLO Opuszczą Bejrut?

Trwają Trudne Zabiegi i Rokowania

Izrael Przyznał Się Do Używania Bomb Obronnych z USA

(UPI) — W szóstym dniu zadeklarowanego przez Izrael rozejmu trwają trudne rokowania, mające na celu znalezienie formuły, która umożliwi zażegnanie dalszego konfliktu i ataku izraelskiego na libańską stolicę.

Jakkolwiek niektórzy przywódcy PLO głoszą uparcie, że Palestyńczycy nie mają zamiaru opuszczać Bejrutu, to jednak pewne oznaki zdają się świadczyć, że PLO gotowa jest "w zasadzie" przyjąć koncepcję wyjścia formacji palestyńskich z Bejrutu. Do przełamania są jednak nadal różnego rodzaju przeszkody i po wczorajszym posiedzeniu gabinetu izraelskiego jeden z wysokich dygnitarzy izraelskich ostrzegł, że "czas ucieka," jakkolwiek przyznał, że ciągle jest jeszcze nadzieja "na rozwiązanie konfliktu metodami politycznymi."

O nieustępliwej postawie Izraela świadczą dwa fakty. Po pierwsze prezydent Reagan zaprzeczył wczoraj stwierdzeniu swego rzecznika prasowego, że izraelski premier Begin "obiecał" wstrzymać swe wojska przed inwazją na Bejrut. Po drugie seria dokonanych wczoraj przelotów nad Bejrutem odrzutowców izrael-

(Ciąg dalszy na str. 6-ej)

Absurdy i Nonsensy Agencji TASS

(DP) — Sowiety starają się nie dopuścić do przyjazdu Ojca Św. do Polski w sierpniu br. i oskarżają prez. Reagana o naciski na Papieża, aby wpłynął na księży w Polsce, celem organizowania przez nich akcji wywrotowej.

W depeszy z Paryża TASS podaje, że "w czasie spotkania z Papieżem Reagan wyraził gotowość niesienia pomocy finansowej dla opozycji w PRL specjalnie przez organizacje kościelne. Reagan radził Papieżowi odwiedzić Polskę w sierpniu pod pretekstem uczestniczenia w religijnych uroczystościach i rozpoczęcia oficjalnych negocjacji na ten temat z władzami PRL, mimo oczywistych trudności, jakie nasuwa wykonanie takiego planu w najbliższej przyszłości".

Sowiety obawiają się, że przyjazd Papieża w dwa lata po powstaniu "Solidarności" może zaostrzyć akcję opozycji. Oczywiście, dla dyktatorów Kremla postawa taka nie jest ingerencją w wewnętrzne sprawy "suwerennego" państwa PRL.

"Rożowe" Przewidywania w Genewie

Genewa (UPI) — W Kołach dyplomatycznych przewiduje się optymistycznie, że genewskie rokowania amerykańsko-sowieckie w sprawie zbrojeń strategicznych ukoronowane będą "postępem", co z kolei umożliwi jesienne spotkanie prezydenta Reagana z Leonidem Breżniewem.

Wprawdzie z tajnie prowadzonych rokowań genewskich nie nadchodzą żadne enuncjacje o charakterze oficjalnym, ale o takich właśnie rezultatach mówi się w kuluarach. Nadzieje w tym względzie umacniają zakulisowe działania przedstawicieli obu stron. Jedno z doniesień mówi, że strona sowiecka już zgodziła się na "szczytowe" spotkanie w Salzburgu, Austria, zaraz na początku października.

Jak wiadomo, prezydent Reagan sugerował takie spotkanie na początku bieżącego miesiąca w ONZ, ale 75-letni — i podobno schorowany — Breżniew odrzucił tę sugestię, zasłaniając się koniecznością poczynienia odpowiednich przygotowań. Przywódca sowiecki po raz ostatni spotkał się "na szczycie" z prezydentem Stanów Zjednoczonych w 1979 roku w Wiedniu, gdy wraz z Jimmy Carterem podpisał umowę SALT II.

Salzburg, jako miejsce ewentualnego spotkania, wysuwany jest przez stronę sowiecką, głównie ze względu na stosunkowo niewielką odległość od Moskwy, co sprawi, że podróż będzie dla Breżniewa mało męcząca. Niemniej jednak przedstawiciele ZSRR skłonni są uwzględnić także inne propozycje w tym względzie.

Fakt, że strona amerykańska nie ratyfikowała układu SALT II, wywołał gorzkie wyrzuty Moskwy, że na Amerykanach nie można polegać.

W optymistycznej ocenie jednego z obserwatorów, obecne rokowania genewskie umożliwią stronie sowieckiej przełknięcie gorzkiej pigułki, jaką jest propozycja Reagana o rozbrojeniu połowy z 5,900 transkontynentalnych pocisków sowieckich wyposażonych w głowice nuklearne.

Triumf Logiki

Moskwa (UPI) — Głodujący już 37 dni Josef Kiblitsky, którego żona i syn mieszkają w Duesseldorfie, otrzymał zapewnienie, że zezwolenie na jego wyjazd do RFN zostało wydane.

"Oto jest triumf logiki . . . jestem z tego powodu bardzo szczęśliwy" — powiedział Kiblitsky.

Urząd Pocztowy Traci Rocznie 44 Mln Dolarów

Washington (UPI) — Kongresowa agencja nadzorcza wykryła, że Urząd Pocztowy traci niepotrzebnie rocznie sumę około 44 mln dolarów — wskutek zaniedbania w dziedzinie prowadzenia nadzoru nad przesyłkami pocztowymi, które wysyłane są przez duże firmy na zasadzie zbiorowej (tzw. bulk) za zniżoną znacznie opłatą.

W wyniku tego zaniedbania, Urząd Pocztowy zmuszony jest w ostatnich latach do sortowania i ponownego przeglądania przesyłek, które zgodnie z ustalaną zasadą, powinny być przesortowane już uprzednio przez firmy, gdyż wysyłane są za zniżoną opłatą. Firmy uiszczają zniżoną opłatę dlatego, że część pracy, którą wykonuje normalnie Urząd Pocztowy, przeprowadzana jest przez pracowników przedsiębiorstwa prywatnego. Ponieważ Urząd Pocztowy nie dopilnowuje tego należycie, zmuszony jest do wykonywania pracy, która powinna być — zgodnie z umową — wykonana uprzednio przez firmy prywatne.

Przeprowadzone dochodzenie wykazało, że na ogólną liczbę 346 firm, 225, tj. 65 proc. nie przygotowało swych przesyłek należycie. Wskutek tego, Urząd Pocztowy zmuszony jest do opłacania dodatkowych godzin własnych pracowników, co pociąga za sobą wydatek roczny w wys. około 44 mln dolarów.

Moskwa Ogranicza Rozmowy Telefoniczne

Moskwa (ST) — Związek Sowiecki zamierza w tym miesiącu ograniczyć na stałe połączenia telefoniczne ze Stanami Zjednoczonymi i krajami zachodniej Europy. Jako oficjalną przyczynę podaje się trudności natury technicznej, ale obserwatorzy zachodni są zdania, że przywódcom sowieckim chodzi o ograniczenie kontaktów obywateli sowieckich z Zachodem.

Wszystkie automatyczne połączenia ZSRR-USA zostaną zlikwidowane, a cała sieć telefoniczna zostanie zredukowana o ponad 30 procent.

CAPE CANAVERAL. — Amerykańscy astonauci, którzy znajdują się obecnie w promie kosmicznym "Columbia". Od lewej dowódca Thomas Mattingly i pilot Henry Hartsfield. (UPI)

Potwierdzenie Odbioru Darów K.P.A.

Otrzymał Prezes A. Mazewski

Prezes Kongresu Polonii Amerykańskiej i ZNP Alojzy A. Mazewski otrzymał przesłane teleksem z Polski, informacje z Komisji Episkopatu, że wszystkie dary, jakie nadesłane zostały przez Kongres Polonii Amerykańskiej w ramach "Solidarity Express", rozdzielone według informacji podanych wcześniej (Dz. Z. 3 czerwca br.), zostały już dostarczone do miejsca przeznaczenia i potwierdzono ich odbiór.

W imieniu Komisji Episkopatu depesze teleksowe wysłali księża: Malcher, Topor i Strzodka. Depesze informują, że do dnia 26 czerwca otrzymano potwierdzenia odbioru kontenerów z darami Kongresu Polonii Amerykańskiej i innych dobroczyńców z następujących diecezji: Gorzowa, Lubaczowa, Olsztyna, Włocławka, Gniezna, Kielc, Drohiczyna, Peplina, i Szczecina.

Diecezja białostocka potwierdziła już odbiór kontenera zawierającego sprzęt medyczny ofiarowany przez World Medical Relief. Drugi kontender również ze sprzętem medycznym podarowanym przez tę samą organizację — otrzymała archidiecezja poznańska — za co przesyła serdeczne Bóg zapłać.

List z Poznania zawiera zapewnienia, że sprzęt ten zostanie rozdzielony pomiędzy szpitale po uprzednim przesortowaniu go uzależniając przydział specyficznego sprzętu od potrzeb każdego ze szpitali.

Kontener zawierający odżywki dla dzieci — dar firmy Larry Jones, został przekazany archidiecezji warszawskiej. Kontener ten przybył do Polski na pokładzie polskiego statku MS "Pulaski".

Archidiecezja lubelska przysłała list potwierdzający odbiór kotenera zawierającego dary St. Hyacinth R.C. Church, które również przybyły do Polski na pokładzie statku MS "Pulaski".

Depesze wyrażają słowa wdzięczności i serdeczne podziękowania: "W imieniu wszystkich obdarowanych i naszym własnym, przesyłamy z serca płynące wyrazy wdzięczności dla wszystkich drogich nam ofiarodawców"... "Serdeczne Bóg zapłać za hojność. . . Szczęść Boże".

Porywacz Zwolnił Zakładników

Bangkok, Tajlandia (UPI) — Porywacz, który opanował wczoraj liniowiec powietrzny linii włoskiej Alitalia wraz z 259 osobami na pokładzie, postanowił po 33 godzinach zwolnić zakładników i odczepić ładunki dynamitu, jakie miał przez cały czas zawieszone u piersi. Wzamian za zgodę na zwolnienie zakładników, porywacz otrzymał okup w wys. 300,000 dol. oraz zezwolenie na udanie się do domu i połączenie z żoną i synkiem. Wyjazd jego do Sri Lanki miał nastąpić w siedem godzin po poddaniu się. Ostatnich 18 zakładników opuściło samolot Boeing 747 o godz. 1:30 po poł. czasu lokalnego (3:30 rano czasu nowojorskiego).

Porywacz Sepala Ekanayake, lat 33, jest obywatelem kraju Sri Lanka (dawnego Cejlonu). Okup w wys. 300,000 dol. został mu wypłacony w banknotach stu-dolarowych. Żona jego wraz z synkiem, którzy przebywali do tej pory we Włoszech, przybyli do Bangkoku. Porywacz otrzymał zezwolenie na udanie się do Sri Lanki.

Rekordowe Chłody Na Środkowym Zachodzie

(UPI) — Stan Colorado nawiedziły nagłe burze i trąby powietrzne, przynosząc z sobą nowe opady gradu i deszczu. Na obszarze Srodkowego Zachodu panują niebywałe, jak na tę porę roku chłody. W Chicago temperatura wynosiła dziś rano 47 stopni.

Tornado uderzyło w Burlington, przedmieście Denver. W powiecie Fayette, w zachod. Tennessee, wichura powiginała drzewa, pozrywała dachy domów i przesunęła stodołę o 100 jardów. W Atlancie zanotowano wiatry wiejące z szybkości 60 mil na godzinę.

Biuro meteorologiczne poinformowało, że tegoroczny czerwiec może być zaliczony w Chicago do "pięciu najzimniejszych" w dziejach miasta.

Sekret "Wiecznej Młodości"

Hongkong (UPI) — Wybitny naukowiec chiński Feng Geng-Sheng, znawca starożytnej sztuki lekarskiej, orzekł że "fontanna młodości" czyli sekret zachowania wiecznej młodości, ukryty jest w tabletkach, których tajną recepturę zapisał cesarz Yongle z dynastii Ming, panującej w XV stuleciu.

Uczony natrafił na recepturę w czasie badania starożytnych archiwów. Według tej receptury przeprowadzono już tysiące doświadczeń laboratoryjnych na zwierzętach, osiągając znakomite wyniki. Podobno już grupa chińskich dygniatrzy, aktorów i profesorów skorzystała z tej receptury ze znakomitym wynikiem odmładzającym, bez jakichkolwiek skutków ubocznych.

Plany Prezydenta Salwadoru

Gwatemala (UPI) — Prezydent Salwadoru Alvaro Magana złożył wizytę prezydentowi Gwatemali Efrainowi Rios Montt. Po spotkaniu, Magana wziął udział w konferencji prasowej, na której ujawnił swe plany stworzenia specjalnej komisji, której celem będzie opracowanie metod położenia kresu 3-letniej wojnie domowej. W skład tej komisji wejdą przywódcy kościoła, dyplomaci i członkowie trzech głównych partii politycznych.

Magana, który funkcję tymczasowego prezydenta otrzymał z nominacji salwadorskiego Zgromadzenia Narodowego, powiedział, że komisja ta powstanie już w połowie lipca. Jednocześnie wykluczył możliwość negocjacji z siłami rebelianckimi, obliczonymi na około 6 tys. ludzi. "Nie mamy powodu do podejmowania rozmów z lewicą. Społeczeństwo salwadorskie, w wyborach 28 marca. jasno wypowiedziało się za preferowaną przez siebie linią polityczną".

Magana jest również przeciwny udzieleniu amnestii dla rebeliantów. Z propozycją taką wystąpił Roberto D'Aubuisson, prezes Zgromadzenia Narodowego i szef ultraprawicowej partii Narodowego Stowarzyszenia Republikanów, przedstawiając plan ułaskawienia lewicowców w zamian za złożenie przez nich broni. Magana jest przekonany, że zarządzenie takie nie przyniosłoby oczekiwanych rezultatów.

Prezydent Salwadoru powiedział jednak, że poświęci chwilę czasu na przeanalizowanie programu amnestii, ogłoszonego przez rząd gwatemalski, z którego w ub. miesiącu skorzystało 400 ludzi; ocenia się, że w szeregi lewicy gwatemalskiej wchodzi 5 tys. osób, walczących przeciw prez. Efrainowi Rios Montt, który doszedł do władzy 23 marca, w wyniku bezkrwawego zamachu wojskowego.

We wspólnym komunikacie, Magana i Rios Montt zobowiązali się do położenia kresu ruchom rebelianckim w Ameryce Centralnej (choć nie przyrzekali sobie wzajemnej pomocy), potępili "kolonializm" W. Brytanii i powtórzyli swe poparcie dla praw Argentyny do zarządzania wyspami Falklandzkimi.

Begin Przyznał . . .

Tel Aviv (ST) — Izraelski premier Menachem Begin przyznał, że już w czwartym dniu izraelskiej inwazji w Libanie prezydent Reagan domagał się zawieszenia działań wojennych, stwierdzając, że odmowa odbije się na stosunkach USA-Izrael. Begin odpowiedział, że zawieszenie działań bojowych może nastąpić dopiero wtedy, gdy gerylasówka palestyńska zostanie odepchnięta na taką odległość, która wyeliminuje przyszłe zagrożenia osiedli izraelskich.

Inauguracja Gen. Bignone

Buenos Aires (UPI) — Dziś odbędzie się inauguracja gen. Reynaldo Bignone na prezydenta Argentyny. W chwili, kiedy "D.Z." ukaże się w sklepach, uroczystości związane z przejęciem tego stanowiska właśnie się rozpoczną. Przedstawiciele marynarki wojennej i sił lotniczych zapowiedzieli bojkot, w proteście przeciwko kontynuacji rządów militarnych. Formacje te, po upadku rządu gen. Galtieri w wyniku przegranej o Falklandy, domagały się wprowadzenia cywila na stanowisko prezydenta.

Wczoraj, w wywiadzie dla stołecznego magazynu, Bignone powiedział, że zaraz po inauguracji zniesie obowiązujący w Argentynie od 6 lat, zakaz działalnolści partii politycznych.

Dzisiejsze uroczystości odbędą się w tzw. Białym Pokoju pałacu prezydenckiego w Buenos Aires; będzie im przewodniczył szef sztabu armii, gen. Christino Nicolaides.

Bignone będzie już czwartym generałem na stanowisku prezydenta Argentyny od chwili usunięcia od rządów w dniu 24 marca 1976 roku Isabeli Peron. Dziś również przypada ósma rocznica śmierci trzykrotnego prezydenta Argentyny, ostatniego — który został wybrany w powszechnych wyborach — Juana Domingo Perona. Peroniści zaplanowali w związku z tym szereg akademii na terenie całego kraju.

Moskwa "Pragnie Szczerze", Ale USA Szkodzą Ugodzie

Moskwa (NYT) — Tuba propagandy sowieckiej, a mianowicie agencja TASS orzekła, że Związek Sowiecki "pragnie szczerze" doprowadzić do porozumienia w sprawie ograniczenia zbrojeń, ale ostrzegła jednym tchem, że spełnieniu tych pragnień szkodzą amerykańskie plany unowocześnienia amerykańskiego arsenału nukleamego.

Komentarz sowiecki nawiązuje — rzecz jasna — do rozpoczętych w Genewie rokowań rozbrojeniowych i zapowiada, że wynik tych rokowań "zadecyduje o klimacie w stosunkach międzynarodowych".

TASS nie traci nadziei, że do porozumienia dojdzie, ale powtarza stare zarzuty, że propozycje rządu Reagana "stwarzają wrażenie", że Stany Zjednoczone dążą do zmienienia na swoją korzyść obecnej równowagi sił.

Bibl. Jagiell. 2012 CD 181/7

Organizacja Wydawców i Księgarni Polonijnych

Wydawnictwa i księgarnie polskie na obczyźnie odczuwają już skutki trudności, w jakich życie i gospodarka Kraju znalazły się po grudniu 1981. W Polsce wydaje się coraz mniej książek i coraz więcej tandetnie wydanych. Z "Zapowiedzi Wydawniczych" coraz mniej można wybrać tytułów dla polonijnego czytelnika. Szaleje natomiast orgia podnoszenia cen na książki i czasopisma sprzedawane za dewizy. Zazwyczaj od dawna przeliczniki dewizowe Ars Polona ani drgnęły, mimo że spadek wartości złotego zmusił do zmiany oficjalnego kursu, z 30 na 80 zł. za dolara. To chyba jest wyraźne przyznanie się do tego, że złotówka straciła na wartości w stosunku do walut wymienialnych.

Ale Dyrekcja Ars Polona tego prostego rachunku ekonomicznego nie rozumie. I kiedy w Polsce wskutek inflacji książek podrożały o 100 do 150%, to jacyś domorośli "handlowcy" wykombinowali sobie, że w Ameryce również książki muszą podrożeć podobnie. Z tego mędrkowania wynika, że skoro chleb podrożał w Polsce o 300%, to również w Ameryce powienien zdrożeć o te same 300%.

Mając do czynienia z tego rodzaju kontrahentem, księgarnie i wydawnictwa emigracyjne są zmuszone zająć stanowisko w obronie kultury polskiej na rynkach zagranicznych. Trzeba domagać się od tych, którym Ars Polona podlega jakiegoś sensownego uporządkowania poczynań Ars Polona. Powstaje więc inicjatywa powołania do życia Stowarzyszenia, które stanie w obronie kultury polskiej a tym samym księgarń i wydawców polonijnych przed domorosłymi praktykami Ars Polona.

Jakie cele możemy zaproponować temu Stowarzyszeniu? Po pierwsze uporządkowanie naszych kontaktów z Ars Polona. Piętnowanie poczynań, których źródłem jest "rwactwo" i brak znajomości rynku zagranicznego, który chcą obsługiwać jarmarcznymi metodami. Wyliczmy kilka bolączek:

1. Będziemy domagać się zniesienia monopolu dystrybucji książek z Polski (Anglia), monopolu dystrybucji czasopism krajowych (Ameryka) jako przedłużonych ramion pasożytnictwa Ars Polona;

2. Potrzebna jest nam współpraca w korygowaniu niewydolnej obsługi ze strony Ars Polona, m.in. opóźnianie realizowania zamówień, zaskakiwanie nas podwyżkami cen bez uprzedzenia z góry na kilka miesięcy, czego skutkiem jest, że wydajemy katalogi i ogłoszenia z cenami bieżącymi, a musimy sprzedawać po cenach wyższych, bo katalog służy klientom przynajmniej na pół roku i nie może mieścić ciągłych podwyżek. Słowem, nasze kosztowne katalogi i ogłoszenia zamieniają się szybko w makalaturę, ściągając na nas gniew klientów, którzy zamówili według cen katalogowych, a księgarnia żąda od nich wyższej opłaty. Warto, aby któryś z decydentów krajowych posłuchał jak klienci epitetują te metody.

3. Ars Polona stosuje metodę konfiskowania rabatów, których udziela. Metoda na tym polega, że przyjmuję zamówienia po cenach bieżących a dostarcza książki po cenach podwyższonych bez uprzedzenia. Przykład: "Książka kucharska" kosztowała w USA w 1980 r. $8.00, później $12.00, a ostatnio $16.00. Na to, aby odkupić książki już sprzedane po niższej cenie, trzeba oddać Ars Polona cały rabat. A kto pokryje koszty utrzymania księgarń? Słowem traci się na sprzedaży książek krajowych. I dlatego tak mało jest księgarń polonijnych. Wydawcy kalkulują koszta nowych wydań i wznowień informując z góry księgarnie o zmianach cen, czego Ars Polona nie czyni.

4. Ars Polona ustala ceny dewizowe z sufitu. Z tym szkodnictwem trzeba walczyć. Przykład: książka A. Garlickiego pt. "U źródeł obozu belwederskiego"" wydana na papierze gazetowym, z miekką okładką została wyceniona na $17.15. Inny przykład: wydana, aby najtaniej książka pt. "Rewolucyjna konspiracja w 1840-1845" ma podaną na okładce cenę krajową zł. 320.00, została wyceniona na eksport na $45.00. W tym szaleństwie jest metoda — szkodzić kulturze.

5. Istnieją duże różnice między czytelnikiem w kraju i na emigracji, jeśli idzie o poczytność autorów i różnych tytułów. Trzeba domagać się prawa zwrotu do 10% obrotów rocznych księgarń z Ars Polona, aby nie doprowadzić do niebezpiecznego zabublowania.

Ostatnio pojawiły się interesujące inicjatywy popierania wydawców na emigracji. Powstanie Stowarzyszenia Księgarzy i Wydawców na Obczyźnie z tymi projektami nie koliduje — ponieważ w myśl zasady jednorodności kultury polskiej — prowadzimy również sprzedaż książek wydawanych w Polsce, głównie klasyków i poczytnych autorów współczesnych, czym mecenat wydań emigracyjnych nie zajmuje się. Ale również, nie czekając na mecenat, możemy we własnym zakresie i na wspólny koszt wydawać książki poza Polską np. literaturę klasyczną i autorów z kraju, którzy mają trudności z drukiem w Polsce. Możemy to wspólnie wydawać.

Stowarzyszenie będzie wydawać komunikaty dla członków, w których dzielić się będziemy doświadczeniami, inicjować wspólną obronę przed niepożądanymi praktykami monopolisty, jakim jest Ars Polona.

Organizatorzy proszą polonijnych wydawców i księgarzy o cenne rady, własne wnioski i przystąpienie do Stowarzyszenia dla wspólnego dobra. Składka członkowska i skład Zarządu Stowarzyszenia zostanie ustalony w drodze pisemnego głosowania. Projektuje się rozpoczęcie działalności Stowarzyszenia od września 1982 r.

Zarząd Klubu Książki Polskiej w Chicago
2886 N. Milwaukee Ave.
Chicago, IL. 60618

Przeznaczenie Funduszy Krajowych Komitetów Politycznych

Washington (UPI) — Komitety polityczne z całego kraju wydatkowały do 1 kwietnia prawie dwa miliony dolarów, celem wywarcia wpływu na kampanie wyborcze do kongresu. Niemal cała ta suma wydana została przez komitet pn. National Conservative Political Action Committee.

Federalna Komisja Wyborcza podała do wiadomości, że cyfra ta bliska jest ogólnej sumie niezależnych funduszów wydanych przez okres całych dwóch lat przed wyborami r. 1980.

Niemal cała suma — 1,872,111 dol. — wydana została przez jedną tylko grupę, Terry Dolan's National Committee. Blisko milion dolarów z tych pieniędzy wydatkowano na zwalczanie dwóch kandydatów — sen. Edwarda Kennedy (D. Mass.) i Paula Sarbanes'a (D. MD.) Na poparcie obu tych kandydatów wydatkowano jedynie 20,000 dol.

Popierajcie tych, którzy ogłaszają się w "Dzienniku Związkowym".

PRAKTYCZNA RZECZ

Taką praktyczną i b. potrzebną rzeczą, jest niewątpliwie kieszonkowy słownik polsko-angielski i angielsko-polski, opracowany przez Iwo Pogonowskiego. Część polsko-angielska zawiera około 16,000 słów, z uwzględnieniem wielu najnowszych. Część druga, angielsko-polska — jest nawet znacznie obszerniejsza.

Ważną inowacją tego słownika jest to, że w obu częściach jest podana wymowa i akcentowanie każdego słowa. Prawidłowe wymawianie słów polskich bywa czasem znacznie trudniejsze, niż słów angielskich — tym samym słownik ten stanowi b. cenną pomoc dla uczących się języka polskiego.

Mimo że format kieszkonkowy tego słownika jest dokładną pomniejszoną kopią starszego wydania, druk jest b. wyraźny, bo wykonany na specjalnym papierze. Słownik kosztuje, wraz z przesyłką $7.70, i jest do nabycia w Administracji Dziennika Związkowego, 6100 N. Cicero Ave., Chicago, IL 60646, dokąd należy kierować zamówienia. Na C.O.D. nie wysyłamy.

TOKIO, JAPONIA. — Najnowocześniejszy i równocześnie najmniejszy aparat telewizyjny na świecie wyprodukowała firma japońska Suwa Seiko Co. Telewizor-zegarek ma następujące rozmiary: 48.7 mm długości; 39.8 mm szerokości i 9 mm grubości. Waży 50 gramów. (UPI)

Widzianko z Pudla

Jedena z mieszkanek Łodzi ubrała się w spódnicę wykonaną z runa uzyskanego po ostrzyżeniu własnego pudla. Samodzielnie wszykonanła wszelkie związane z tym prace. Być może dlatego cieszyła się na ulicy takim zainteresowaniem psów, które zmalało po kilkakrotnym praniu. Podobno spódnica z pudla jest doskonała.

* * *

Na targowisku we Wrzeszczu za dwie butelki czystej można kupić "Anodę i Katodę" Wańkowicza, natomiast aż 3 butelki kosztowała "Historia dyplomacji polskiej".

* * *

Polecenie służbowe nr 9 dyrektora naczelnego PHZ PL PEZETEL z 21.IV. br.: "W związku z koniecznością usprawnienia pracy na (chyba "w" a nie "na" — red.) hali maszyn w n/Przedsiębiorstwie — poleca się: 1) wymóg wystawiania zleceń (zgodnie z zał . wzorem), podpisywanym przez Kierowników (. . .) lub z-ców — NA KAŻDĄ PRACĘ PRZEKAZYWANĄ do napisania przez Hale Maszyn. 2) Zlecenie winno zawierać — symbol działu, datę wystawienia, nazwisko zlecającego, tel. wewn., charakter pracy, informacje o ilości kopii każdego orginału (chyba "oryginału" — red.), podpis Kierownika wraz z pieczątką. Rejester zleceń prowadzi Hala Maszyn. 3) Bez zleceń może być przekazywana wyłącznie korespondencja (. . .) członków Dyrekcji . . ." W ten sposób przy pomocy zleceń położono kres anarchii w hali maszyn.

* * *

Młode małżeństwa zamiast kupować na kredyt to, co im potrzebne, kupuje to, co jest potrzebne innym, żeby sprzedać to z zyskiem, np., młoda rodzina Stanisława W. nabyła 4 telewizory, Krzysztof K. — 4 magnetofony, etc. Następnie młode małżeństwa sprzedają te towary starym małżeństwom. W ten sposób młodzi są zadowoleni, bo zarobili, natomiast starzy, bo nabyli co chcieli. A mówiono, że monogamia to kwadratura koła. Przynajmniej jeden kryzys mamy rozwiązany — kryzys małżeństwa.

Troje Zatrzymano

Znany członek bandy ulicznej jest jednym z trojga aresztowanych i oskarżonych o zastrzelenie 19-letniego James Peck z Melrose Park. Dwaj aresztowani mają po lat 19, trzeci jest młodszy. W czwartek w ubiegłym tygodniu z przejeżdżającego samochodu posypłay się kule, które trafiły go w klatkę piersiową. Na trzech zatrzymanych nałożono kaucję w wysokości $1 mil.

Sprawy rozwodowe — uzgodnione lub niezgodnione. Rozwody są możliwe nawet jeśli jedna ze stron mieszka w Polsce. Sprawy separacji, unieważnienie małżeństw i adopcja dzieci — wszystko to sprawnie załatwia na życzenie:

Adwokat
CHESTER M. PRZYBYŁO
Po informacje można dzwonić w każdej porze na Nr. 631-7100.
MOWIMY PO POLSKU

ZWALCZAMY INFLACJĘ!
MEINEKE
DISCOUNT MUFFLER SHOPS
3368 NORTH PULASKI
Chicago, Illinois 60641
312/545-6894
Najwyższej jakości części i najlepszy serwis!
☐ Tłumiki
☐ Amortyzatory
☐ Resory
$ 5.00 rabatu przy zakupie od $50 do $100
$10.00 rabatu przy zakupie od $100 do $150
$15.00 rabatu przy zakupie powyżej $150
Nie udzielamy rabatu przy zakupie towarów przecenionych. Rabat będzie odejmowany od sumy wartości kupionego u nas towaru.
MÓWIMY PO POLSKU

Cape Plus!
Printed Pattern

They're SEW-EASY, we suggest you take these two to travel. Fingertip cape has great dash above pull-on pants. Great in knits, linen-like blends, tweed.
Printed Pattern 4848: Misses Sizes 8, 10, 12, 14, 16, 18, 20. Size 12 (bust 34) cape, pants take 3 1/8 yards 60-inch fabric.
$2.25 for each pattern. Add 50¢ for each pattern for postage and handling. Send to:

Anne Adams, Dept. 10, Polish Daily Zgoda, 243 W. 17th St., New York, NY 10011.
Print NAME, ADDRESS, ZIP, SIZE and STYLE NUMBER.

Savings Breakthrough! Send now for NEW SPRING-SUMMER PATTERN CATALOG. Sew and get marvelous clothes for much less. Free Pattern Coupon — choose from over 100 styles. $1.50
ALL CRAFT BOOKS . . $2.00 each
121-Pillow Show-offs
124-Easy Gifts 'n' Ornaments
125-Petal Quilts
126-Thrifty Crafty Flowers
Books and Catalog — add 50¢ each for postage and handling.

Lucy Maud Montgomery

Ania z Avonlea

198 (Ciąg Dalszy)

Przez dwa lata pracowała poważnie i sumiennie, popełniając wiele omyłek, lecz ucząc się także dzięki nim. Otrzymała też nagrodę — nauczyła swych uczniów niejednego, ale czuła, że oni nauczyli ją jeszcze więcej: łagodności. panowania nad sobą, znajomości dusz dziecięcych. Być może, iż nie udało jej się wpoić w serca swych wychowanków niezwykłych ambicji. Ale przykład jej, bardziej jeszcze niż czynione uwagi, wskazywał im, iż powinni w całym swoim życiu postępować pięknie i szlachetnie, kierować się prawdą i dobrocią, unikać wszystkiego, co tchnie fałszem i pospolitością. Zasady te bez wiedzy uczniów przeniknęły ich dusze i pozostały w nich jeszcze długo potem, gdy nazwa stolicy Afganistanu i daty Wojny Białej i Czerwonej Róży ulotniły się już z pamięci.

— Zakończył się drugi rozdział mojego życia — rzekła Ania głośno. Poetyczność tej myśli złagodziła trochę smutek, jaki ją opanował.

Pierwsze dwa tygodnie wakacji Ania spędziła w Chatce Ech. Namówiła pannę Lawendę na przejażdżkę po sprawunki do miasta i przekonała ją o konieczności sprawienia sobie nowej, letniej sukni. Po powrocie zajęły się z zapałem krajaniem i szyciem kupionej organtyny, gdy tymczasem Karolina, uszczęśliwiona myślą o nowym stroju swej pani, zawzięcie pomagała fastrygować i zmiatała ścinki. Panna Lawenda skarżyła się, że nic jej już nie interesuje, ale rozjaśnionym wzrokiem podziwiała nową suknię.

— Jakież puste ze mnie stworzenie — westchnęła. — Trudno mi uwierzyć, że nowa suknia, choćby nawet z organtyny koloru niezabudki, mogła mnie tak ożywić, gdy czyste sumienie i dodatkowa składka na cele misjonarskie nie zdołały tego uczynić.

Podczas tych odwiedzin Ania na jeden dzień wróciła do domu, aby wyreperować bieliznę bliźniąt i odpowiedzieć na całą masę czekających na nią pytań Tadzia. Wieczorem udała się nad zatokę, aby odwiedzić Jasia. Przechodząc koło niskiego okna bawialni zauważyła chłopca siedzącego obok jakiegoś pana. W mgnieniu oka wybiegł na jej spotkanie.

— Ach, panno Aniu! — wołał rozpromieniony. — Nie może pani sobie wyobrazić, co się stało! Coś cudownego! Ojciec przyjechał! Co pani na to? Ojciec przyjechał! Niech pani pozwoli do pokoju. Ojcze, oto moją ukochaną nauczycielka. Wiesz przecież, ojcze.

Stefan Irving, uśmiechnięty, wyszedł na spotkanie Ani. Był to wysoki, przystojny mężczyzna w średnim wieku, szpakowaty, o głęboko osadzonych, ciemnoniebieskich oczach i smętnej twarzy z pięknie sklepionym czołem.

„Wymarzona twarz bohatera powieści" — pomyślała Ania z dreszczem wewnętrznego zadowolenia.

Jakże czułaby się rozczarowana, gdyby oczekiwany bohater był łysy lub przygarbiony.

— Więc to jest „ubóstwiana nauczycielka" mego syna, o której tyle słyszałem — rzekł Irving ściskając serdecznie jej rękę. — Listy Jasia zawierały zawsze tyle opowiadań o pani, że wydaje mi się, iż nasza znajomość trwa już od dawna. Serdecznie jestem pani wdzięczny za wszystko, co pani uczyniła dla Jasia. Wpływ pani był właśnie taki, jakiego pragnąłem dla mego dziecka. Matka moja to najdroższa i najlepsza z kobiet, lecz jej praktyczny, zdrowy rozsądek Szkotki nie zawsze mógł zrozumieć mego chłopca. Pani uzupełniła to, czego jej brakowało. Dzięki wam obu w ciągu tych dwóch lat wychowanie Jasia było idealne w tym stopniu, w jakim może być wychowanie osieroconego dziecka.

Każdy lubi, gdy go chwalą. Pod wpływem tej pochlebnej oceny Ania spłonęła rumieńcem, a zmęczony pracą i przeciwnościami losu ojciec Jasia patrząc na nią musiał przyznać, że nigdy nie widział bardziej czarującego dziewczęcia jak ta młodziutka, rudowłosa nauczycielka o wielkich, rozmarzonych oczach.

Jaś, bezgranicznie szczęśliwy, usadowił się między nimi.

— Nie marzyłem nawet o tym, że ojciec przyjedzie — opowiadał rozpromieniony. — Nawet babunia o tym nie wiedziała. Była to wielka niespodzianka. W ogóle — Jaś potrząsnął kędziorami — nie lubię niespodzianek, bo nie mam czasu cieszyć się myślą o czekającej mnie przyjemności. Ale tym razem dobrze się stało. Ojciec przyjechał wczoraj wieczorem, kiedy już byłem w łóżku. Skoro się nacieszył babcią, przyszedł na górę, aby mnie zobaczyć, ale nie miał zamiaru mnie budzić. Na szczęście ja sam się zbudziłem i skoczyłem ku ojcu.

— Z uściskiem małego niedźwiadka — dodał pan Irving z uśmiechem, otaczając Jasia ramieniem. — Zaledwie poznałem mego chłopca, tak wyrósł i zmężniał.

— Nie wiem, kto więcej cieszył się ojcem: babunia czy ja? — prawił dalej Jaś. — Babunia cały dzień dzisiejszy spędza w kuchni, przygotowując ulubione potrawy ojca, bo obawia się, że Maria mu nie dogodzi. Babunia w ten sposób okazuje swą radość, ja zaś wolę siedzieć tutaj i gawędzić z ojcem. Ale teraz odejdę na chwileczkę, bo muszę zapędzić krowy do obory; to jeden z mych codziennych obowiązków.

W nieobecności syna pan Irving dalej rozmawiał z Anią o rozmaitych sprawach, lecz Ania czuła, że przez cały czas myślał o czym innym. Wreszcie rzecz się wyjaśniła.

— W ostatnim liście Jaś wspominał o swych odwiedzinach u... dawnej mojej znajomej, panny Lewis. Czy znacie się panie dobrze?

(Ciąg dalszy nastąpi)

Dlaczego Mieszkańcy Alaski Otrzymali Po $1,000?

W ubiegłym tygodniu większość mieszkańców Alaski otrzymało czeki wartości $1,000. Skąd się wzięły te pieniądze i dlaczego właśnie mieszkańcy Alaski je otrzymują?

Historia jest nieco niezwykła, jeśli się weźmie pod uwagę fakt, że najczęściej administracje poszczególnych stanów starają się raczej zabrać pieniądze swoim mieszkańcom.

Historia pieniędzy, jakie otrzymują mieszkańcy Alaski jest następująca: Gubernator stanu Jay S. Hammond zaproponował Legislaturze Stanowej, aby włączono do udziału w zyskach otrzymanych z eksploatacji olbrzymich złóż ropy naftowej odkrytych tu w 1968 r., stałych mieszkańców stanu. W myśl sugestii Gubernatora, miano pewne fundusze uzyskane ze sprzedaży nafty, ulokować w dobrze płatnych inwestycjach, a odsetki przekazywać na odpowiednie konto, które rozdzielone będzie odpowiednio pomiędzy mieszkańców. Plan Gubernatora przewidywał rozdzielenie funduszy według starszeństwa, tzn. w odpowiednim stosunku do ilości lat osiedlenia się danego mieszkańca na Alasce. Tak więc "starzy" mieszkańcy otrzymywaliby znacznie więcej, natomiast "młodsi" mieszkający w stanie co najmniej rok, otrzymywaliby odpowiednio mniej.

Sprzeciwiano się jednak propozycji Gubernatora i niedawno Sąd Najwyższy Stanów Zjednoczonych orzekł, że należy rozdzielać zyski naftowe równo wśród wszystkich mieszkańców bez względu na to, jak długo mieszkają na Alasce. Zgodzono się jedynie na jedno zastrzeżenie: kwalifikacji mieszkańca do otrzymywania pieniędzy pochodzących z zysków otrzymanych ze sprzedaży nafty. Otrzymywać je będą mogli mieszkańcy, którzy mieszkają na Alasce przynajmniej pół roku.

$1,000 jakie otrzymują obecnie, są pieniędzmi zarobionymi w okresie ostatnich czterech lat, czyli od 1978 r. W latach następnych wysokość sumy wypłacanej mieszkańcom, uzależnione będzie naturalnie od późniejszych zysków i oblicza się, iż wahać się będzie naturalnie od późniejszych zysków i oblicza się, iż wahać się będzie w granicach $200 do $400 rocznie.

Warto dodać, że dzięki bogactwu w złoża ropy naftowej, mieszkańcy Alaski nie płacą żadnych podatków stanowych, ani lokalnych. Koszty utrzymania w tym stanie są jednak znacznie wyższe od kosztów utrzymania w innych stanach. Trudniejsze są też warunki bytowe, bo panują tu stosunkowo niskie temperatury przez większość roku kalendarzowego.

Gubernator bardzo żałuje, że nie zatwierdzono jego propozycji, bo miał nadzieję pomóc w ten sposób starszym mieszkańcom, którzy przechodząc na emeryturę muszą się bardzo ograniczać z wydatkami.

(Opr. na podst. "Christian Science Monitor: ar.).

POLSKIE PROGRAMY RADIOWE I TELEWIZYJNE W CHICAGO
Nadawane Raz w Tygodniu

NIEDZIELNE SPOTKANIA
Nowy Program Radiowy
Stacja WSBC 1240 AM
Niedziela 10:00-12:00 Rano
Zofia Boris, Kierownik Programu

GODZINA RELIGIJNA OJCÓW SALWATORIANÓW
Stacje WJOB 1230 AM
Hammond, Ind.
W Każdą Niedzielę
Od 12 do 12:30 Po Południu

WESOŁA CHICAGOSKA FALA
Stacje WOPA 1490 KC
W Każdę Niedzielę
1 do 2 Po Poł.
Józef Zieliński, Dyrektor

PROGRAM RADIOWY JADWIGI I EUGENIUSZA ZŁOBIN-RYLSKICH
Stacja WSBC 1240 KC
W Każdą Niedzielę
3-3:00 Po Poł.

STAN BORYS
"RADIO VARIETE"
W Każdą Niedzielę
4:00-5:00 Po Poł.
Migala Communications Corp.
Stacja WCEV 1450 AM

NIEDZIELNY MAGAZYN RADIOWY
Stacja WOPA 1490 KC
Andrzej Kawecki
i Teresa Morawska
Redaktorzy Programu
W Każdą Niedzielę od 6-ej do 7-ej W.

"CZERWONE MAKI"
Stacja WSBC 1240 AM
W Każdą Środę o 8:30 Wiecz.
REF-REN, Właściciel

STUDENCKIE RADIO ZAK
Z Chicago Circle
Sobota 1:30 do 3 Po Południu
WUIC 88.1 FM
Andrzej Szczesniewski
Piotr Pietrzkiewicz
Producenci

WIADOMOŚCI Z POLSKI
Właściciel Programu
MARIAN CZERNIECKI
W Soboty 4:30 do 5:30 Po Poł.
WOPA 1490 KC

POLSKA PANORAMA
Stanisław Łobodziński
Kierownik
W Każdą Sobotę
Od 5:30-6:30 Wiecz.
Stacja WOPA 1490 KC

POPOŁUDNIE Z POLONIĄ
Migala Communications Corp.
WCEV 1450 AM
W Każdą Sobotę 6:05 Wiecz.
Do 7 Wieczorem
ADAM OCYTKO
Kierownik i Anonser

GODZINA MIĘDZYNARODOWA
Stacja WTAQ 1300 KC
Sobota 6:30-8:30 Wiecz.
JADWIGA I ANTONI PIENKOWSCY
Kierownicy
Tel. 777-2800

ZBIGNIEW MOTTA
"Jak Się Masz"
Stacja WOPA 1490 KC AM
Sobota 6:30-7:30 Wieczorem

"W DRODZE DO EMAUS"
Program Religijny
OO. Salwatorianów
Stacja WTAQ 1300 KC
Sobota 7:00-7:30 Wiecz.

ROBERT LEWANDOWSKI
WCIU-TV Kanal 26
W Każdą Niedzielę
5:00 Po Poł.-6 Wiecz.

INDIANA
AUDYCJE POLSKIE z Rozgłośni
WLTH 1370 KC
W Glen Park (Gary), Ind.
Nadawane w Każdą Niedzielę
Od 11-ej Rano do 12-ej w Południu

Anonserzy:
HELENA KUBIAK
WŁADYSŁAWA KUBIAK
CZESŁAW KUBIAK

MILWAUKEE
"RADIO HELENA"
Audycja polonijna informacyjno-rozrywkową. WYLO-540 AM, w każdą niedzielę w godzinach 10:00-10:30 przed południem oraz 4:15-5:15 po południu. Kierownik redaktor programu — Helena Wantuch. Adres: "Radio Helena" WYLO, P.O. Box 21732, Milwaukee, WI 53221.
Tel.: (414) 671-1177

Polski Instytut Kultury i Nauki

Polski Instytut Kultury i Nauki w Chicago, działający w ramach Polskiego Uniwersytetu na Obczyźnie w Londynie (PUNO), rozpoczyna jesienny semestr — pod nowym kierownictwem. Termin inauguracji roku akademickiego zostanie podany w terminie późniejszym.

Wykłady, seminaria i ćwiczenia będą prowadzone na Wydziale Humanistycznym i Ekonomicznym. Wydział Techniczny w organizacji. Zgłoszenia zainteresowanych kandydatów na wszystkie trzy wydziały przyjmują dwa Biura Informacyjne:

1) 6005 W. Irving Park — budynek SWAP — pokój 209½, tylko w soboty, od godz. 10-4 P.M., poczynając od dnia 3 lipca.

2) 3800 W. Diversey — tel. 276-3434, czynne codziennie od godz. 10-9 P.M., zaś w soboty i niedziele od 10-6 P.M.

Drugie Biuro Informacyjne Instytutu (PUNO) rozpoczyna swoją działalność informacyjną w dniu 3 lipca.

Uruchomienie Wydziału Technicznego jest zależne od liczby kandydatów, a głównie od wykładowców, których zgłoszenia przyjmujemy w wyżej podanych miejscach osobiście, telefonicznie i pisemnie, z podaniem specjalizacji i stopnia naukowego.

Ponadto Instytut przyjmuje kandydatów na seminaria magisterskie i doktoranckie.

Kierownictwo

PACZKI DO POLSKI
Transport z Anglii Co Tydzień
Nasza Firma Posiada
Najlepszy Wybór
Artykułów Żywnościowych
i Gospodarczych
Po Najniższych Cenach
GOTOWE ZOSTAWY DO WYBORU
POLEX LTD (Est. 1958)
23, Sherbrooke Rd.
London SW6 7QJ England
Katalog Wysyłamy na Żądanie

Były Płatny Morderca Ujawnia Okoliczności Śmierci J. Hoffy

Washington (NYT) — Zeznając przed stałym senackim Podkomitetem Śledczym, Charles Allen, obecnie świadek rządowy, a swego czasu płatny morderca, objęty teraz federalnym programem ochrony świadków, oświadczył, że były prezes zw. zaw. Teamsters, James R. Hoffa, siedem lat temu, polecił mu zabić swego następcę, Franka E. Fitzsimmonsa, i nosił się z zamiarem zgładzenia czterech innych osób — członków kryminalnego podziemia, by usunąć przeszkodę na drodze do odzyskania kontroli nad Teamsters.

Plany te wykryto i zanim Hoffa zdołał je zrealizować, sam zginął w niewyjaśnionych wcześniej okolicznościach.

Allen twierdzi, że prezes tych związków na okręg New Jersey, Tony Provenzano, który znajdował się na "liście śmierci" Hoffy, wyjaśnił mu po jego zaginięciu 30 lipca 1975 r., że "Jimmy został zabity", posiekany na drobne kawałki, które wysłano na Florydę i wrzucono do bagna".

Po raz ostatni widziano Hoffę koło restauracji w Bloomfield, Mich. Jego zwłok dotychczas nie znaleziono; nikogo też nigdy nie skazano w związku z jego śmiercią. Allen dawał do zrozumienia, że Hoffa zginął z rozkazu Provenzano, który obecnie odsiaduje 20-letnią karę więzienia za szantaże i oszustwa.

Federalny zespół śledczy jest przekonany, że w chwili zaginięcia Hoffa zabiegał o rozwiązanie nieporozumień z Provenzano, by wspólnie podjąć kroki, celem usunięcia Fitzsimmonsa ze stanowiska prezesa Teamster.

Fitzsimmons przejął tę funkcję w 1967 roku, kiedy Hoffa przebywał w więzieniu za udział w intrydze, która przyniosła jemu i innym $1 miln. dochodu z łapówek za pożyczki z unijnego funduszu emerytalnego.

W 1971 r. Hoffa uzyskał ułaskawienie od prez. Nixona z zastrzeżeniem, że nie będzie ubiegał się o ponowne objęcie prezesury Teamsters, wcześniej niż przed 1980 rokiem. Nieco później, Hoffa wbrew temu zobowiązaniu, zaczął ubiegać się jednak o przejęcie kontroli nad unią, czemu skutecznie przeciwstawił się Fitzsimmons, który pełnił tę funkcję aż do swej śmierci w ub. roku.

Charles Allen z "nową" twarzą po operacji plastycznej i nowymi dokumentami, odpowiadał przed komitetem, stojąc za szklanym ekranem, tak by uczestnicy posiedzenia nie mogli go później zidentyfikować. Allen wyznał, że siedział w więzieniu federalnym w Lewisburgu, Pa. wraz z Hoffą. Tam właśniew rozmawiali o zabiciu Fitzsimmonsa. "Wyrok" miał być wykonany przez Allena, na parkingu, przy głównej siedzibie unii w Washingtonie.

Kiedy Provenzano i inni dowiedzieli się o planach Hoffy, natychmiast wszczęli starania o pozwolenie najwyższej rady świata przestępczego na zgładzenie go. Wkrótce później syn Fitzsimmonsa cudem uniknął śmierci, kiedy w jego samochodzie, zaparkowanym przed jednym z barów w Detroit eksplodowała bomba. Provenzano i Fitzsimmons uznali, że "wojna" już się zaczęła; następnego dnia zabili Jimiego Hoffę.

Oficerowie policji stwierdzili, że identyczne zeznanie Allen złożył przed federalną ławą przysięgłych w Detroit. Zeznań tych wówczas nie opublikowano. Charles Allen nie należał do żadnej "rodziny" gangsterskiej, wykonywał "jedynie" zleczenia członków różnych grup przestępczych, od morderstwa do sprzedaży narkotyków, bicia i porywania niewygodnych dla nich ludzi.

Hoffa nie ustalił z Allenem wysokości sumy za zgładzenie Fitzsimmonsa, dał mu jednak kolejno $18,000 $15,00 i $10,000, a później ilekroć go spotkał wręczał mu po $5,000.

Nieznane dotychczas szczegóły zostały ujawnione podczas przesłuchań w sprawie doniesień o wpływach świata przestępczego w niektórych lokalach związków zawodowych Pracowników Hoteli i Restauracji. Stały Podkomitet Śledczy jest częścią senackiego Komitetu Spraw Rządowych.

Choroba, Na Którą Nie Ma Ratunku

Henryville, Pa. (UPI) — Meg Casey jest przypuszczalnie najstarszą na świecie żyjącą osobą cierpiącą na bardzo rzadką chorobę (progerię), polegającą na tym, że dzieci starzeją się o 10 razy szybciej, niż normalnie.

Licząca lat 26, panna Casey twierdzi, iż stanowi on dowód, że ofiary tej choroby mogą być niezależne i produktywne.

Medycyna nie wynalazła do tej pory ratunku na progerię (karłowatość starczą). Większość zapadających na tę chorobę dzieci umiera w wieku lat kilkunastu. Choroba ta powoduje wypadnie włosów, artretyzm, wady serca i karłowatość.

"Piknik" Polskiej Szkoły w Indiana

Komitet Rodzicielski Polskiej Szkoły przy Gminie 49 ZNP przy parafii św. Kazimierza w Hammond, Ind., zaprasza całą Polonię na doroczny "Piknik Szkolny", który odbędzie się w niedzielę, 4 lipca, na gruntach obozowych Stow. Obozu ZNP stanu Indiana (dokładnie 3 mile na południe od skrzyżowania dróg: 30 i 51) w Crown Point.

Bramy Obozu będą otwarte już od południa. Komitet organizacyjny przygotowuje wiele atrakcji dla uczestników "pikniku". Wieczorem, zabawa taneczna przy dźwiękach orkiestry "Tony Spaka".

Wszystkich serdecznie zapraszamy!

Maria Borek — prezeska

Spotkanie z Mirosławem Chojeckim

Studium Spraw Polskich zaprasza Polonię na spotkanie z Mirosławem Chojeckim w sobotę, 3 lipca, o godzinie 6-ej wieczorem, w sali Koła SPK Nr 31, przy 3242 N. Pulaski Rd. (tuż na północ od Belmont).

M. Chojecki, szef wydawnictw i działacz "Solidarności," który powrócił w tych dnia z Europy, da nam przegląd zmian w Polsce w ciągu ostatnich sześciu miesięcy i dalszej działalności "Solidarności" w podziemiu.

Dla przypomnienia M. Chojecki, jest z wykształcenia fizykiem nuklearnym, był skazany za swą działalność w 1980 r. Wyjechał za granicę przed ogłoszeniem stanu wojennego.

Wstęp minimalny — na pokrycie kosztów zebrania.

Placówka 2 SWAP

Zawiadamiamy członków Placówki, że autobus odchodzi do Yorkville, Ill. dn. 5 lipca (poniedziałek) punktualnie o godz. 8 rano, spod domu Placówki, przy 4800 South Wood. Prosimy zainteresowanych o przybycie na miejsce zbiórki nie później, niż o godz. 7:45 rano.

W Yorkville w tym dniu odprawiona będzie uroczysta Msza św. za spokój duszy tragiczne zmarłego śp. gen. Władysława Sikorskiego.

Bierzemy gremialny udział w tej uroczystości.

Edward A. Berdowski — adj. prot.

Z Życia Organizacyjnego Z.N.P.

Nadzwyczajne Zebranie Domu Młodzieży — Okr. XIII ZNP

Zwołuje się nadzwyczajne posiedzenie korporacji Polish National Alliance Youth Home of District 13 na wtorek 7-go lipca, godz. 7:30 wieczorem punktualnie, do Mayfair Banquet Hall, P.N. 5639 N. Milwaukee Avenue.

Rozpatrzona będzie sprawa kupna Domu Młodzieżowego przy Okręgu 13-tym Z.N.P.

Prawo udziału mają: Z Okręgu 13 Z.N.P. i Wydziału Kobiet Okręgu 13-go, po 5 delegatów i delegatek każdy.

Gminy po jednym delegacie lub delegatce, na każde 300 członków, lub większy ułamek tej liczby z tym, że nie może być więcej, jak 10 reprezentantów danej Gminy

Grupy Związkowe mają prawo do jednego lub jednej reprezentantki, na każde sto dolarów w akcjach korporacji.

Każdy regularny członek posiada jeden głos.

Bardzo ważne jest, aby wszyscy brali udział na zebraniu poświęconym omówieniu sprawy kupna domu dla Okręgu 13 Z.N.P.

Edward Moskal — prezes
Elizabeth Malloney — sekretarka

Z Obozu Młodzieżowego Okr. 12 i 13 ZNP

Odżył i odmłodził się Obóz Młodzieżowy Okr. 12 i 13 ZNP, ponieważ nareszcie zawitały do obozu dzieci. Obozują teraz dziewczynki. Jest ich 19, ale spodziewamy się, że liczba ta podwoi się w następnym tygodniu, bo nie tylko skończyły się zajęcia w szkołach publicznych, ale także powróciły do Chicago dzieci ze Zjazdu Młodzieży Związkowej w Cambridge Springs, Penna.

Dzień Niepodległości USA

W nadchodzący weekend będziemy uroczyście obchodzić 206-tą rocznicę Niepodległości USA — "Independence Day". Oto kilka szczegółów:

Niedziela, 4 Lipca

Godz. 12 w południe — Msza św. w kapliczce obozowej.

Godz. 1 po poł. — basen kąpielowy zostanie otwarty; rozpoczną się mecze piłki nożnej (6 drużyn), zorganizowane przez klub sportowy "Wisła". Po raz pierwszy najlepsza drużyna z Milwaukee, Wis., będzie brać udział.

Godz. 1:30 po poł. — zapisywanie dziewczynek na 2-gi tydzień obozowania.

Godz. 2:30 po poł. — Orkiestra "Biało-Czerwoni" przygrywa do tańca w sali "Solidarity Hall'.

Kuchnia, kantyna i bufety — czynne cały dzień.

5 Lipca (Poniedziałek)

Godz. 12 w południe — Msza św. w kapliczce obozowej — solenna, odprawiona przez 3 księży z udziałem diakona dr. Edwarda Różańskiego — w rocznicę śmierci Gen. Władysława Sikorskiego.

Godz. 1:00 po poł. — Otwarcie basenu kąpielowego.

Godz. 2:30 po poł. — Orkiestra "Progressive Band" pierwszy raz w obozie.

Boiska sportowe oraz rybołówstwo na rzece Fox.

Słońce i pogoda — zamówione, chociaż dziwną i niebywałą mamy w tym roku pogodę. W ubiegłą niedzielę w Chicago było pochmurno, deszczowo i zimno, ale już w drodze do obozu robiło się coraz bardziej słonecznie, a temperatura doszła do 82 stopni.

Zapraszamy.

Artur Trybek — prezes
Maria Józefiak — sekr.

Komunikat

Stowarzyszenie Samopomocy Nowej Emigracji Polskiej uprzejmie zawiadamia, że biuro nasze w dniu 3 lipca b.r. nie będzie czynne.

ALBANY WOMEN'S MEDICAL CENTER
SPECJALISTYCZNA OPIEKA ZDROWOTNA DLA KOBIET ORAZ ZABIEGI GINEKOLOGICZNE
• Badania Krwi i Moczu Na Ciążę
• Porady Ciążowe
• Lokalne Znieczulenie i Narkoza
• Zabiegi D&C
• Chirurgia Kosmetyczna
Koszty Zabiegów i Badań Pokrywane Przez Ubezpieczenia
DZWONIĄC W JĘZYKU POLSKIM PYTAĆ O P. HALINĘ
725-0200 • 5086 N. Elston
Od Wtorku do Soboty:
8 Rano-4 Po Poł.

Zebranie Gr. 1972 ZNP Tow. Kopiec Piłsudskiego

Tow. Kopiec Piłsudskiego Gr. 1972 ZNP zawiadamia, że zebranie odbędzie się w niedzielę, 4 lipca, o godz. 2 po poł. w sali przy 4512 S. Marshfield Ave. Sekretarz finansowy będzie urzędował od godz. 1 po poł. Ze względu na to, że mamy wiele ważnych spraw do załatwienia, prosimy wszystkich członków o liczny udział w tym zebraniu.

Mieczysław Nowotarski — prezes
Andrzej Sławiński — sekr. prot.

55-Lecie Kapłaństwa

We wtorek, 29 czerwca, ks. Józef Samborski obchodził 55 rocznicę święceń kapłańskich. Dostojny Jubilat, który obecnie jako emeryt przebywa przy par. św. Jacka, w swym posłannictwie kapłańskim służył Kościołowi i wiernym z dużym poświęceniem i oddaniem.

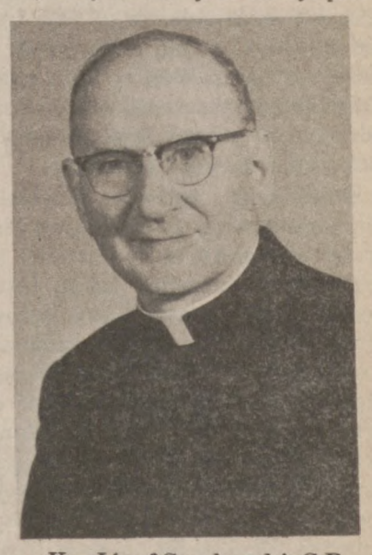

Ks. Józef Samborski, C.R.

Święcenia kapłańskie otrzymał w Rzymie, gdzie kształcił się na kapłana. Pochodzi z Kanady, ale pracował w wielu parafiach na terenie Chicago, szczególnie tych, które znajdują się pod opieką Ojców Zmartwychwstańców. Dostojnemu Jubilatowi składamy serdeczne życzenia.

MARYLA POLONAISE
3192-96 N. MILWAUKEE TEL.: 545-4152 i 545-4087
JUŻ OD DZIŚ! TYLKO 3 TYGODNIE
JEDNA Z NAJPOPULARNIEJSZYCH PIOSENKAREK MŁODEGO POKOLENIA

I AKTORKA
IZABELLA TROJANOWSKA
★ ★ ★
POŻEGNALNY WEEKEND
WALDEMARA KOCOŃ
GRA 7-OSOBOWY ZESPÓŁ
"COLLAPSE BAND"

AL-RAD International Inc.
SPRAWNIE I FACHOWO WYSYŁA PACZKI DO WSZYSTKICH CZĘŚCI ŚWIATA
Obecnie Oferuje Polonii Najlepszy Sposób Wysyłania Paczek
Bezpośrednio do Polski Regularną Linią Lotniczą i Morską
Twój Wybór—Wyślij To Co Zechcesz
WYSYŁKA LOTNICZA $1.50 ZA FUNT
WYSYŁKA MORSKA 45¢ ZA FUNT
Jeżeli mniej niż 20 funtów dodatkowa opłata za usługi i dokumentacje od każdej paczki
ZAPEWNIAMY 10-DNIOWY TERMIN DOSTAWY
Wyślemy Twoją Paczkę SZYBKO, BEZPIECZNIE, W CAŁOŚCI
Pokrycie Ubezpieczeniowe • GWARANTOWANE USŁUGI
Wydajemy Pokwitowanie Biletu Lotniczego
Odbierzemy Twoją Paczkę z Domu Po Szczegóły Dzwoń 678-3355
Z Innego Stanu Dzwoń na nasz koszt 1—800—323-1588
AL-RAD International Inc.
5625 NORTH PEARL STREET • ROSEMONT, ILLINOIS 60018
Telephone (312) 678-3355 • Telex: 206 958 • Cable: AL-RAD ROSM
Agencja IATA Przewozowa
ADRES FILII NA PÓŁNOCNEJ STRONIE MIASTA:
4756 W. BELMONT AVE.
CHICAGO, ILLINOIS 60641
ADRES FILII NA POŁUDNIOWEJ STRONIE MIASTA:
4440 S. ARCHER AVE.
CHICAGO, ILLINOIS 60632
Wszystkie Nasze Biura Są Czynne 7 Dni w Tygodniu, od Godz. 9:00 Rano do 9:00 Wieczór

Dziennik Związkowy POLISH DAILY ZGODA
(USPS 163-400)
Second-Class Postage Paid at Chicago, Illinois
Published Daily except Saturdays, Sundays and Holidays at
ALLIANCE PRINTERS AND PUBLISHERS, INC.
6100 N. Cicero Ave., Chicago, IL 60646

JAN F. KRAWIEC, Redaktor Naczelny *EDWARD C. RÓŻAŃSKI, Zarządca*

Telefon do Redakcji przed 7:30 rano 286-0146
Telefon wszystkich Biur 286-0141. Rękopisów i fotografii Redakcja nie zwraca.

WARUNKI PRENUMERATY

WYSYŁAMY PRZEZ POCZTĘ W STANACH ZJEDN. I W KANADZIE

Codzienne i Weekendowe		Tylko Weekendowe Wydanie	
Rocznie (1 yr.)	$40.00	Rocznie (1 yr.)	$15.00
Półrocz. (6 mos.)	22.00	Półrocz. (6 mos.)	9.00
Kwartal. (3 mos.)	13.00	Kwartal. (3 mos.)	6.00
Miesięcz. (1 mo.)	7.00		

W Kioskach (Newsstands)—Pojedyńczy Numer Codzienny (Single Daily Copy)...35¢

DO INNYCH KRAJÓW:

Codzienne i Weekendowe		Tylko Weekendowe Wydanie	
Rocznie (1 yr.)	$60.00	Rocznie (1 yr.)	$18.00
Półrocz. (6 mos.)	45.00	Półrocz. (6 mos.)	14.00
Kwartal. (3 mos.)	20.00	Kwartal. (3 mos.)	8.00

W Kioskach (Newsstands)—Pojedyńczy Numer Weekendowy (Single Weekend Copy)...50¢

Argentyna Po Klęsce

Argentyna przeżywa najcięższy kryzys w swej 172-letniej historii. Zajęcie Falklandów, nazywanych Malwinami i wojna z Wielką Brytanią, rozpaliły do czerwoności nacjonalizm, a początkowe sukcesy na morzu i w powietrzu umocniły przekonanie Argentyńczyków, że górują nad swoimi sąsiadami, znaczą więcej w świecie i są narodem równym Hiszpanom, Włochom i Brytyjczykom.

"Argentyńczycy są oderwani od rzeczywistości", powiedział korespondentowi tygodnika "U.S. News and World Report" niewymieniony po nazwisku dyplomata w Buenos Aires. Wydaje się, że jest to trafne spostrzeżenie. Junta zdecydowała się na zbrojne zajęcie Falklandów, by odwrócić uwagę społeczeństwa od katastrofalnej sytuacji ekonomicznej i podnieść swój prestiż zarówno w kraju jak za granicą, nie zdając sobie sprawy, jak na to zareaguje W. Brytania i świat. Rezolucja ONZ potępiająca zajęcie siłą wysp należących do W. Brytanii wywołała w Argentynie zdumienie i oburzenie. Podobnie przyjęto wiadomość o wysłaniu przez W. Brytanię armady morsko-powietrznej na południowy Atlantyk z zadaniem odzyskania Falklandów.

Jedność i euforia społeczeństwa argentyńskiego nie trwały długo. Klęska wojsk argentyńskich, znacznie liczniejszych od brytyjskich, wywołała wstrząs, ale z upokorzenia nikt nad La Plate nie wyciąga właściwych wniosków. W restauracjach i barach częściej można usłyszeć słowa ostrego potępienia wojsk argentyńskich za to, że nie walczyły do końca, nie wybrały śmierci dla ratowania honoru ojczyzny lecz kapitulację, niż rzeczową analizę sytuacji lub dyskusje nad wyjściem z sytuacji. Prawie nikt nie potępia junty za decyzję zajęcia siłą Falklandów i przyjęcia walki z W. Brytanią, lecz za nieudolne prowadzenie wojny i zawód zgotowały społeczeństwu.

Wojna wykazała, mówią Argentyńczycy, kto jest ich przyjacielem a kto wrogiem. Stany Zjednoczone, mimo zapewnień o przyjaźni do Ameryki Łacińskiej, w imię anglosaskiego pokrewieństwa pospieszyły z pomocą W. Brytanii, odwracając się od Argentyny — "czołowego" państwa Ameryki Łacińskiej.

Solidarność Ameryki Łacińskiej jest dość powierzchowna. Sekre. stanu Haig miał rację, że opowiedzenie się po stronie starego i wiernego sprzymierzeńca jakim jest W. Brytania, będzie miało mały i przejściowy wpływ na stosunki Stanów Zjednoczonych z Ameryką Łacińską. Wizyta prezydenta Kostaryki w Washingtonie potwierdziła trafność oceny sytuacji przez Haiga. Prez. L. A. Monge prawie że przepraszał za zajęcie w Organizacji Państw Amerykańskich stanowiska przeciwnego Stanom Zjednoczonym. Większość rządów i społeczeństw Ameryki Łacińskiej nie znosi Argentyńczyków, posądzając ich o "kompleks wyższości" i w rozmowach prywatnych cieszy się z ich upokorzenia.

Argentyna jest czwartym pod względem obszaru państwem na półkuli zachodniej (po Kanadzie, Stanach Zjednoczonych i Brazylii), krajem bogatym, słabo zaludnionym, mającym dużą przyszłość. Jej los nie może być obojętny, szczególnie obecnie, gdy świat się "skurczył", a pokój między supermocarstwami utrzymuje się dzięki delikatnej globalnej równowadze sił między nimi.

Klęska na Falklandach wydobyła na powierzchnię słabość Argentyny, nie tylko militarną, lecz także polityczną. Ciężka sytuacja ekonomiczna pogorszyła się znacznie. Bogaty i duży kraj mający zaledwie 28 milionów ludności jest winien zagranicznym bankom i obcym państwom $35 bilionów (miliardów). Junta wojskowa, rządząca krajem od bezkrwawego zamachu w 1976 r., rozpadła się. Prezydent gen. Leopoldo Galtieri, odpowiedzialny za wyprawę na Falklandy został usunięty. Jego miejsce w juncie i na stanowisku dowódcy armii zajął gen. C. Nicolaides (55 lat), który po 5 dniach targów z członkami junty powierzył prezydenturę emeryt. gen. R. B. A. Bignone (54 lata). Nowy prezydent był w latach 1980-81 inspektorem szkół wojskowych. W grudniu ub. roku został zmuszony przez gen. Galtieri do przejścia w stan spoczynku.

Sytuacja w Argentynie jest "wyjątkowo niepewna", mówi znawca tego kraju w Departamencie Stanu. Gen. Bignone jest zwolennikiem "dialogu" z 14 partiami politycznymi, których działalność została zawieszona w 1976 r. po obaleniu rządu prez. Izabeli Peron i objęciu władzy przez juntę. Ponieważ dowódcy lotnictwa i marynarki wycofali się z junty, jedynym oparciem prez. Bignone jest armia, której dowódca gen. Nicolaides jest przeciwnikiem powrotu rządów cywilnych.

Największą siłą polityczną w kraju są peroniści, którzy nie mają i nigdy nie mieli sprecyzowanej ideologii. Łączył ich entuzjazm dla "wodza" Perona i hasła nacjonalistyczno-socjalistyczne. Peron usiłował stworzyć "trzeci system" między kapitalizmem i komunizmem, wiele wzorów zaczerpnął z Włoch Mussoliniego i Niemiec Hitlera. Jego przeciwnicy mówią (nie bez podstaw), że doprowadził kraj do ruiny ekonomicznej. Przyczyniły się do tego różne czynniki: deficyt rozbudowanego sektora państwowego, wysokie płace i przywileje pracowników, nieudolność i korupcja wielu zarządów przedsiębiorstw oraz mała wydajność pracy.

Junta nie zdobyła się na żadne sensowne reformy ekonomiczne. Udało się jej tylko "uspokoić" kraj wstrząsany terroryzmem. Rana zadana przez "brudną wojnę" z terrorystami ciągle krwawi. Wśród kilkunastu tysięcy "zaginionych" ma znajdować się wielu niewinnych, którzy nie mieli nic wspólnego z marksizmem i terroryzmem. Jeszcze ta rana nie zabliźniła się, gdy na kraj spadła klęska w wojnie z W. Brytani.

Znawcy stosunków arentyńskich nie widzą nikogo, zdolnego wyprowadzić kraj z prawie beznadziejnej sytuacji. Gdyby wojsko zgodziło się na przeprowadzenie wolnych wyborów, peroniści zdobyliby prawdopodobnie od 40 do 50 procent głosów. Ponieważ nie mają lekarstwa na obecne choroby kraju i są rozbici, ich rządy mogłyby być gorsze od rządów junty. Ciężkiej sytuacji ekonomicznej, nienawiści i rozbicia wewnętrznego nie uleczą "sny o potędze" i rzekomej własnej "wyższości". Kuracja może zacząć się dopiero wtedy, gdy Argentyńczycy wrócą z obłoków na ziemię i spojrzą nieprzyjemnej rzeczywistości prosto w oczy.

Murzyni w Siłach Zbrojnych

Brookings Institution w studium opublikowanym 28 czerwca br. ostrzega przed konsekwencjami znacznego procentowego wzrostu liczby Murzynów w Siłach Zbrojnych po zniesieniu poboru i wprowadzeniu zaciągu ochotniczego. Mamy w Siłach zbrojnych 410,000 Murzynów, stanowią oni 20 procent odbywających służbę wojskową. W Armii (lądowej) sytuacja jest znacznie gorsza niż w innych broniach, bo 1 na 3 żołnierzy jest Czarny, gdy przed wprowadzeniem zaciągu ochotniczego w 1973 r. stosunek wynosił 1 do 6.

Znacznie lepiej wygląda sytuacja w marynarce, gdzie Czarni stanowią 12 procent marynarzy, 16.5 proc. w Lotnictwie i 16.5 proc. w Korpusie Strzelców Morskich. Badania wykazały, że Czarni nie ustępują białym w spełnianiu obowiązków.

Studium zwraca uwagę, że na wypadek wojny, w pierwszych dniach walk, Murzyni mogą stanowić 50 procent zabitych i rannych. Obawa przed politycznymi konsekwancjami wielkich strat Murzynów może skłonić rząd do odkładania wysłania do walki oddziałów o znacznym procencie Czarnych.

W razie zaburzeń wewnętrznych, dowódcy Armii mogą nie użyć oddziałów złożonych w dużym procencie z Czarnych do zaprowadzenia porządku. Studium powołuje się na przykład W. Brytanii, która nie wysyła do służby w Irlandii Północnej oddziałów o dużym procencie Irlandczyków, zamieszkałych w Anglii lub Szkocji.

Ignorowanie zagadnienia może mieć przykre następstwa. "Decyzje odnoszące się do bezpieczeństwa państwa mogą być sprzeczne z dobrem społecznym, lub troska o dobro społeczne może odbić się niekorzystnie na decyzjach odnoszących się do bezpieczeństwa państwa", twierdzi Brookings Institute.

Pentagon odpowiedział, że przyjmuje do służby wszystkich kwalifikowanych ochotników mających kwalifikacje, bez względu na rasę, wyznanie, czy inne względy. Ponieważ więcej Czarnych zgłasza się do służby, stanowią oni większy procent w oddziałach.

Stanowisku Pentagonu nie można odmówić słuszności, ale czynniki oficjane nie powinny również lekceważyć wyników badań i wniosków studium tak poważnej placówki jak Brokings Institution. Wielkie straty Murzynów w pierwszych dniach wojny mogą wywołać oburzenie Czarnych współobywateli, co z kolei związałoby ręce dowódców i polityków.

To i Owo

Tylko kobieta brzydka potrafi kochać naprawdę, bo kocha mniej samą siebie.

INNI PISZĄ:

Umieszczone poniżej opinie nie zawsze są zgodne ze stanowiskiem Redakcji.

Hinckley Uniewinniony

NOWY DZIENNIK — Orzeczenie ławy przysięgłych w Waszyngtonie, że niedoszły morderca prezydenta Reagana i trzech innych osób nie jest winny zbrodni jako umysłowo chory, wywołało głęboki wstrząs w amerykańskim społeczeństwie. Według pospiesznie zorganizowanych ankiet — od 75 do 90%, spośród zapytanych wyraziło swoje oburzenie, wielu nie chciało wręcz uwierzyć w decyzję ławników na podstawie której teoretycznie już za 50 dni Hinckley może być na wolności, czyli znów będzie mógł sięgnąć po rewolwer i próbować zabijać ludzi, według własnego uznania i wyboru. Na razie odeślą go do szpitala Sw. Elżbiety w Washingtonie, gdzie lekarze mają orzec, czy nadal jest chory, czy też odzyskał już zdrowie psychiczne. Przesłuchania w tej sprawie rozpoczną się 9 sierpnia. Prawnicy Hinckleya i jego rodzice łaskawie zapowiedzieli, że nie będą domagać się szybkiego zwolnienia go z zakładu. Oświadczenie to jednak nikomu nie przynosi ulgi ani nie uspokoi oburzenia w społeczeństwie.

Głosy krytyki wskazują na ważne punkty, które każą kwestionować wartość wydawanych przez ławę przysięgłych sądów. Otóż dwóch ławników uznało Hinckleya za winnego, poddali się jednak presji ze strony innych ławników. Dalej zwraca się uwagę na fakt, że psychiatrzy wezwani na świadków obrony w tym procesie zachowywali się, jakby mieli uprawnienia ławy przysięgłych, to znaczy — zamiast wystawić ekspertyzę, wypowiadali się co do winy lub niewinności oskarżonego. Zastraszali ławników swoją wiedzą i opinią. Jedna z ławniczek oświadczyła w telewizji, że jej zdaniem oskarżony był całkowicie poczytalny i doskonale wiedział, co robi, manipulował ojcem, otoczeniem wszystkimi i świetnie kontrolował sam siebie. Ława przysięgłych wyraźnie jednak działała pod presją. I wyrok zapadł jednomyślnie.

Głosy oburzenia odezwały się również w Kongresie, gdzie wskazywano na konieczność precyzowania definicji winy osób broniących się w sądzie argumentem schorzenia psychicznego. Jedna z propozycji proponowanych definicji brzmi: "winien, ale chory". Zastosowanie jej pozwalałoby zatrzymać przestępce w zakładzie dla umysłowo chorych, aby nie mógł ponownie zagrażać społeczeństwu.

Zwrócić trzeba uwagę na fakt, że prokurator, a więc Departament Sprawiedliwości, który usiłował przekonać ławę przysięgłych, że Hinckley jest winny i zdrowy, teraz, aby zatrzymać go przynajmniej na jakiś czas w zakładzie dla umysłowo chorych, będzie musiał udowodnić, że Hinckley jest chory i niebezpieczny. Są to paradoksy amerykańskiego systemu sądowego.

System ten, oparty o prawo naturalnie, o precedensy, a nie kodeks karny, jest chwiejny i nierówny w decyzjach. Instytucja ławy przysięgłych stwarza możliwości grania na ludzkich emocjach. W podobnych dwóch sprawach orzeczenia ławy przysięgłych mogą być całkowicie różne. Ławnicy mogą być poddani naciskom wynikającym z rasy, klasy, wykształcenia itd. oskarżonych. Wreszcie ławnicy nie zawsze reprezentują odpowiednio wysoki poziom umysłowy, aby móc obiektywnie rozsądzić sprawę.

Sądownictwo amerykańskie ma też skłonność brania pod ochronę przestępcy, a nie poszkodowanego, zwalniania kryminalistów przedwcześnie; częstego zawieszania wykonania wyroku. Wszystkie te praktyki sprzyjają szerzeniu się bezkarności, a więc i przestępczości.

Zamach na życie prezydenta jest przestępstwem federalnym, a zatem powinno być poddane innym, bardziej racjonalnym przepisom i procedurze. Wyrok w rozprawie Hinckleya może stanowić zachętę dla następnych zamachowców, którzy wymierzą broń w głowę państwa, wiedząc, że jeśli będą dobrze symulować chorobę umysłową — będą mieć szansę pozostania na wolności.

Stany Zjednoczone uczą się bardzo powoli. W okresie 20 lat społeczeństwo przeżyło szereg wstrząsających zbrodni i zamachów: John Kennedy, Robert Kennedy, Martin Luther King, gub. Wallace, a ostatnio prezydent Reagan. Najwyższy czas przerwać tę tragiczną pasę. A nierozsądny wyrok, jaki padł w Waszyngtonie, nie zamyka, ale otwiera możliwość powtórzenia się takich zbrodni w przyszłości.

List Biskupów Polski i Niemiec Do Ojca Św. Jana Pawła II

O Przyznanie Błog. Maksymilianowi M. Kolbemu Tytułu Męczennika

List podajemy za "Tygodnikiem Powszechnym" z 13 czerwca br.

Ojcze Swięty,

My, biskupi polscy wspólnie z biskupami niemieckimi zwracamy się do Waszej Swiątobliwości z gorącą prośbą, by Wasza Swiątobliwość raczył uznać i łaskawie podać do publicznej wiadomości, że bł. Maksymilian Kolbe poniósł śmierć męczeńską i stał się w pełnym tego słowa znaczeniu męczennikiem wiary katolickiej.

Nie przytaczamy w tym miejscu argumentów za męczeństwem Błogosławionego, które swego czasu (3. XI. 1965) zostały przygotowane, jako "articuli" do ewentualnego procesu dodatkowego. Są one zawarte, tak w części pierwszej, traktującej o przyczynach formalnych męczeństwa bł. Maksymiliana ze strony prześladowców (causa martyrii in persecutore), jak też w części drugiej, która ujmuje przyczynę formalną męczeństwa ze strony podmiotu (causa martyrii in martyre).

Ograniczamy się jedynie do przedłożenia w kilku punktach zasadniczych motywów, które mogłyby wyraźnie wskazać na to, iż wymagania dotyczące męczeństwa stosują się także do śmierci bł. Maksymiliana Marii Kolbego. Oto one:

1) Cała ideologia narodowego socjalizmu (hitleryzmu) była jaskrawym przeciwieństwem etyki chrześcijańskiej. Przejawiało się to szczególnie w miejscu totalnej zagłady wielu milionów ludzi, gdzie z premedytacją łamano wszelkie prawa boskie i ludzkie. W takim właśnie miejscu śmierć poniósł bł. Maksymilian, wierny sługa Maryi Niepokalanej.

2) Aresztowanie bł. Maksymiliana Kolbego, 17 lutego 1941 roku, nie miało podstaw politycznych, ale było skutkiem prześladowania religijnego, skierowanego głównie przeciw wybitniejszym kapłanom i zakonnikom. W chwili aresztowania władze okupacyjne nie wysunęły żadnego oskarżenia.

3) W więzieniu na Pawiaku prześladowano Błogosławionego za strój zakonny i za cześć okazywaną krzyżowi przy koronce franciszkańskiej. W Oświęcimiu władze obozu koncentracyjnego pałały szczególną nienawiścią do Żydów i księży, kierując ich do wyjątkowo ciężkich prac. Kilkakrotnie pastwą okrutnego i nieludzkiego traktowania stał się bł. Kolbe. Wszystkie szykany znosił jednak cierpliwie i bez nienawiści do prześladowców.

4) Przyjęcie dobrowolnego zgłoszenia się bł. Maksymiliana na śmierć w bunkrze głodowym za współwięźnia Franciszka Gajowniczka, nastąpiło dopiero wtedy, gdy na pytanie K. Fritzscha, przełożonego straży obozowej, padła odpowiedź: "Jestem księdzem katolickim." Oddanie własnego życia za drugiego człowieka, było znamiennym podkreśleniem wielkiej godności osoby ludzkiej i świadectwem miłości, której przykład dał sam Chrystus.

5) Bł. Kolbe znosił bohatersko, aż do śmierci najsroższe cierpienia, jakie stały się jego udziałem w bunkrze głodowym, będąc dla towarzyszy straszliwej niedoli wzorem cierpliwości. Swoją postawą umacniał w nich wiarę i nadzieję. Umierający modlili się głośno z bł. Maksymilianem i śpiewali pobożne pieśni.

6) Śmierć Błogosławionego podtrzymała wiarę wielu więźniów w życie nadprzyrodzone, w dary Boże, które przewyższają dobra doczesne.

7) Papież Paweł VI ogłaszając Maksymiliana błogosławionym nazwał go wprost męczennikiem i to męczennikiem miłości.

8) My, razem z bardzo licznymi wiernymi uważamy, że bł. Maksymilian Kolbe jest męczennikiem wiary i pragniemy go czcić, jako męczennika.

Biskupi Polski i Niemiec są przekonani, że w naszych czasach, kiedy to ludzie bezbożni, gardzący Bogiem i bliźnimi stosują terror i przemoc, heroiczna wiara bł. Maksymiliana, która doprowadziła go, aż do śmierci męczeńskiej, posłuży do odnowienia zjednoczenia z Bogiem i do złagodzenia obyczajów w całym świecie.

Z głębi serca dziękujemy Waszej Swiątobliwości za przyjęcie niniejszego pisma i pozostajemy w hołdzie z braterskim oddaniem.

Oświęcim, dnia 5 czerwca R. P. 1982

A. Blum

Nowe Bronie

Dzięki elektronice, którą uznano za główny czynni rozwoju uzbrojenia, uzyskano ogromny postęp w skuteczności i niezawodności broni. Zaciera się przegroda między dniem i nocą i coraz mniej warunki atmosferyczne i konfiguracja terenu wpływają na uzbrojenie. Coraz bliższą stała się zdolność trafienia pierwszym strzałem przy pomocy elektroniki.

Przejście od półprzewodników do obwodów scalonych pozwoliło umieścić 50-krotnie więcej elementów w urządzeniach elektronicznych i w dziesiątki razy zwiększyć ich niezawodność. Pojemność pamięci komputera rakiety **Minuteman I** dawała możność naprowadzenia rakiety na dwa cele, podczas kiedy nowszy **Minuteman II** osiągnął zdolność strzelania do 8-miu celów. Lotnictwo osiągnęło zdolność prowadzenia walki na dużych i średnich odległościach dzięki stacjom radiolokacyjnym, które zapweniają skutecznie odpalanie rakiet "powietrze-powietrze" i wykonywanie litów na b. małych wysokościach.

Duży postęp osiągnięto w rakietach przeciwlotniczych i przeciwpancernych, oraz w systemie kierowania ogniem artylerii i broni pancernej przy pomocy laserowych celowników i elektronowych przeliczników. ("LASER" — Light Amplification by Stimulated Emission of Radiation tj. — wzmacniacz światła z wymuszoną emisją promieniowania). Zapowiada się głowice manewrowe, krążące, zaprogramowane na konkretny cel i czyhające na swoją ofiarę. Spodziewane są rakiety elektroniczne-roboty, ukryte na dnie mórz i na lądzie. Po pokonaniu "bariery dźwięku" wszyscy dążą do pokonania "muru widoczności". Przewiduje się, że "pozahoryzontalny" radar będzie mógł wykrywać samoloty z odległości ponad 1.500 km. Dotychczasowe konwencjonalne radary wykrywają z odległości 400 km, a przy locie "koszącym" tylko do 80 km.

Do niedawna zasięg rakiet i moc ich ładunków zadziwiały świat — a dzisiaj zadziwia precyzyjność kierowania. Już dzisiaj kieruje się bomby za pomocą lasera albo telewizji. Bombowiec strategiczny USA B-1 jest uzbrojony w rakiety "krążące" o zasięgu ponad 3000 km. Laser obecnie służy do kierowania, a ma służyć do zabijania. Przygotowywane są bezpilotowe samoloty, ponieważ są one tańsze i nie jest wykluczone, że do końca XX wieku wyprą samoloty załogowe. Jesteśmy też na progu wprowadzania bezpilotowych pocisków rozpoznawczych tzw. "czujników" zrzucanych na tyły przeciwnika jako "dodatek" do polowych i stacjonarnych systemów rozpoznania.

Nowa forma wojny "elektroniczna" ma na celu rozpoznać nieprzyjaciela i przeciwdziałać jego rozpoznaniu przez zakłócanie elektroniczne. Ukrywanie własnych zamiarów i próby zaskoczenia stają się coraz trudniejsze. Samolot XXI wieku prawdopodobnie będzie miał silnik napędzany płynnym wodorem i będzie zbudowany z nowych stopów metali. Przewiduje się, że będzie osiągać szybkość 10.000 km/godz. Duże straty lotnictwa od przeciwlotniczych kierowanych pocisków rakietowych wpływają na poszukiwanie nowego typu samolotu bezpilotowego ze względu na jego niską cenę. Pracuje się nad aparatem uderzeniowym nie większym od modelu samolotu, który mógłby sam wyszukiwać cel i niszczyć go, w razie potrzeby krążąc nad polem walki i "czyhając". Wydaje się, że samolot myśliwski nieprędko straci swoje znaczenie wobec wprowadzenia pocisków "powietrze-powietrze".

Jaki może być samolot przyszłości? Biorąc pod uwagę obecne tendencje będzie musiał latać z b. dużą i b. małą szybkością na różnych pułapach, zwłaszcza b. nisko na ziemią, w każdych warunkach atmosferycznych i o każdej porze dnia i nocy. Będzie musiał mieć pionowy start i lądowanie. Musi być tani. Na czoło obecnie wysuwają się śmigłowce tj. helikoptery, które opancerzone mogą wyprzeć czołgi, stając się same bronią pancerną. Nie wiadomo czy spełnią się prognozy o wyposażeniu pojedyńczych żołnierzy w mały silnik wznoszący?

(Dokończenie na str. 5-ej)

DZIAŁ KOBIET

Kolejna propozycja ślubnej kreacji, projektu Constance Mallas. Strój ten można na przyjęciu weselnym zamienić na coś wygodniejszego, wkładając zamiast spódnicy, spodnie w stylu "torreadorskim".

Dbaj o Zdrowie Psychiczne!

Nie brakuje nam okazji do zdenerwowania i napięć. Bywa, że już z samego rana, opuszcza nas cierpliwość, spokój i równowaga psychiczna. Wieczorem — zmęczeni i zdenerwowani — nie potrafimy zdobyć się na uśmiech czy pobłażliwość w stosunku do najbliższych. U schyłku dnia często odnosimy wrażenie, że jesteśmy "petardą naładowaną dynamitaem." Rada: odpręż się, wydaje się w tej sytuacji niezwykle potrzebna. Jak wyciszyć te zdenerwowanie, które kumolowało się w ciągu dnia? Jak uwolnić się od napięcia? Różne są na to proste sposoby i różne nieskomplikowane metody. Niech każdy wybierze coś dla siebie.

Błękit Zamiast Pastylki

Już Goethe, który był niesłychanie dumny ze swojej teorii kolorów, twierdził, że błękit uspokaja. Nowoczesna psychologia potwierdza to bez zastrzeżeń. Mechanizm działania niebieskiego koloru (jak i innych barw zresztą) polega na tym, że odpowiedni bodziec, zwiększany z długością fali świetnej, poprzez oczy i nerw wzrokowy dociera do mózgu. Oddziałując na wegetatywny system nerwowy (który steruje najistotniejszymi funkcjami organizmu) powoduje, że u większości osób obniża się ciśnienie, a tętno i oddech stają się wolniejsze. Kanadyjski ekspert prof. H. Wohlfarth twierdzi, że dla uzyskania uspokojającego i odprężającego efektu błękitna powierzchnia nie powinna być zbyt duża, bo wtedy działa oziębiająco. Dyrekcja pewnej firmy, chcąc zapewnić swoim pracownikom, jak najlepsze warunki socjalne, skorzystała z sugestii naukowców i kazała ściany w stołówce oraz w klubie pomalować na piękny błękit. I co się okazało? Pracownicy bez przerwy uskarżali się na zimno, nawet wtedy, gdy temometr wskazywał wysoką temperaturę. Zamiast przeładowania błękitem prof. Wohlfarth radzi umieścić w ciepłym kolorystycznie pokoju jeden błękitny punkt, na którym można zatrzymać wzrok — obraz z niebieskim akcentem, niebieski pokrowiec na fotel lub jeszcze coś innego.

To uspokajające działanie błękitu zostało wykorzystane przez medycynę. Naświetlania lampą — na przykład — soluksem — z niebieskim filtrem wpływa kojąco, łagodzi bóle migrenowe. Jednej tylko zagadki nie udało się rozwiązać do dziś: w normalnych warunkach kobiety bardzo czule reagują na uspokajające działanie błękitu, ale gdy są w ciąży znacznie korzystniej działa na nie fiolet.

Filiżanka Ziółek

Wiele ziół wpływa uspokajająco i kojąco na system nerwowy. W sklepach można dostać gotowe mieszanki, można również korzystać z przyrządzonych samodzielnie. Przepisów jest mnóstwo, oto najprostsze. Na przykład: 30-60 g rozdrobnionego korzenia kozłka lekarskiego (czyli waleriany), włożyć do rondelka, zalać litrem zimnej wody, powoli podgrzać, krótko pogotować, pić po powrocie z pracy i przed snem po jednej filiżance. Resztę wstawić do lodówki na następny dzień. Albo: 10-15 g szyszek chmielu wrzucić do pół litra wrzątku, odstawić aby przez 10 minut naciągały, pić 2 razy w ciągu popołudnia. Można osłodzić miodem.

Bardzo polecana jest, szczególnie dla kobiet, łagodząca napięcie parówka z rumianku. Garść rumianku wrzucić do litra wrzątku, pogotować kwadrans pod przykryciem, potem uchylić pokrywkę, przykryć głowę wraz z ramionami i grankiem dużym ręcznikiem, poddając twarz działaniu pary. Głęboko oddychać. Po 20 minutach spłukać skórę chłodną wodą. Zabiegu tego nie powinny jednak stosować osoby o cerze skłonnej do rozszerzonych naczynek krwionośnych.

Oddychać Świadomie

Zatrzymać oddech i policzyć do 10-ta metoda uratowała już wiele osób od różnych opresji a przynajmniej od powiedzenia czegoś, czego się potem żałuje. Szczególnie skuteczna okazuje się ona jednak w uwalnianiu organizmu od napięcia psychicznego. Dzięki świadomemu oddychaniu — tak przynajmniej twierdzą specjaliści — mamy możliwość uspokajającego wpływania na centralny system nerwowy i na odpowiedni ośrodek mózgu. Ale prawdę mówiąc, to wiele osób zapomniało, jak należy prawidłowo oddychać. A robi się to tak: wdycha się powietrze przez nos przy zamkniętych ustach, uwypuklając brzuch, wydycha — intensywnie i długo ustami, wciągając mięśnie brzucha, ile tylko można. Kto tego nie potrafi, powinien ćwiczyć, prawidłowe bowiem i głębokie oddychanie zaopatruje organizm w niezbędny dla jego sprawnego funkcjonowania składnik, a mianowicie w tlen. Wykorzystując ćwiczenia oddechowe dla odprężenia i uspokojenia możne je przeprowadzać na leżąco (ułożyć się wygodnie plecami na podłodze i przenosząc ręce nad głowę wykonać głęboki wdech, wydychając powietrze — przenieść ręce powoli do pozycji leżącej wzdłuż tułowia) lub na siedząco. Ta z kolei "operacja" przebiega następująco: dużym palcem należy przycisnąć prawą dziurkę nosa, wciągnąć powietrze, pozostałymi palcami przycisnąć lewą, przetrzymać powietrze, wreszcie usunąć duży palec i wykonać wydech. I znów zacząć wszystko od początku. Gdy opanuje się już kolejność, można ćwiczyć, jak automat — przy wdechu liczyć do 4, przy przetrzymaniu do 16 a przy wydechu do 8.

Na gimnastykę oddechową powinno się po południu poświęcić co najmniej 2 razy po 10 minut.

6 Miesięcy "Solidarności" Na Wygnaniu

W sześć miesięcy po ogłoszeniu w Polsce stanu wojennego przywódcy "Solidarności", którzy znaleźli się przypadkowo na Zachodzie i już tu zostali, zaczynają powoli otrząsać się z szoku i koordynować swoje działania — pisze korespondent Reutera w Genewie. Niewielkie biura rozrzucone w Europie zach. i w Ameryce Północnej zaczynają stopniowo łączyć swoje wysiłki i tworzyć zręby organizacji "Solidarności" za granicą.

W Brukseli powstało biuro koordynacyjne, które prowadzi Jerzy Milewski, działacz "Solidarności" z Gdańska i delegat na I Zjazd "Solidarności". Niektóre biura zachodnioeuropejskie zajmują się przemytem do Polski sprzętu drukarskiego i pieniędzy dla rodzącej się "Solidarności" podziemnej, która już w tej chwili wydaje ok. 1,600 biuletynów.

Przez długi czas przeszkodą w zjednoczeniu się i wspólnym działaniu był fakt, że na Zachodzie nie znalazł się żaden z głównych przywódców "Solidarności", a pozostali nie chcieli działać bez uzyskania mandatu z kraju na reprezentowanie "Solidarności" za granicą. Może się to wydawać dzieleniem włosa na czworo, ale trzeba pamiętać, że ludzie ci spędzili ostatnie 18 miesięcy na walce o demokrację związkową i stosowanie się w ich ojczyźnie do procedur demokratycznych.

Szybką koordynację wysiłków utrudniały też różne przyziemne sprawy osobiste poszczególnych działaczy "Solidarności", którzy musieli uregulować swój status w krajach, które ich przyjęły, znaleźć pracę zarobkową czy też inne środki utrzymania. Poważną sprawą jest kwestia języka; wielu działaczy zna jedynie polski. Kilku intelektualistów, którzy znali często po kilka języków, znalazło bez trudu pracę, pozostali często są dotychczas bezrobotni.

Pierwszy zjazd działaczy "Solidarności" poza granicami kraju odbył się w końcu grudnia w Zurichu, gdzie znalazła się 13-osobowa delegacja "Solidarności" zaproszona przez szwajcarskie związki zawodowe.

Na niedawnym kongresie ILO (organizacji pracy ONZ z siedzibą w Genewie), reprezentowała "Solidarność" niewielka grupa działaczy na czele z Bohdanem Cywińskim, byłem redaktorem "Tygodnika Solidarność" — dostał on przemycony z Polski mandat od Lecha Wałęsy na reprezentowanie "Solidarności" na forum ILO.

Obecnie działanie biur "Solidarności" w Brukseli, Genewie, Szwecji, we Francji i w Stanach Zjednoczonych skupia się na organizowaniu pomocy dla kraju i propagowaniu wiadomości o sytuacji w Polsce w środkach masowego przekazu państwa, w którym działają. Działacze "Solidarności" za granicą kładą także obecnie duży nacisk na koordynację wysiłków i usprawnienie organizacji. Jerzy Milewski zapytany, czy oznacza to, że przewidują dłuższy pobyt za granicą, powiedział: "Musimy być przygotowani na działalność długofalową, jako że "Solidarność" stara się uniknąć gwałtownych działań w Polsce. Jesteśmy za ewolucję, nie za rewolucją. Ocena, jak długo to będzie trwało, zależy od tego, czy jest się optymistą czy pesymistą".

Działalność przedstawicielstw "Solidarności" w krajach zachodnich wspierają organizacyjnie i finansowo miejscowe związki zawodowe.

Wyrok Utrzymano

Stanowy sąd apelacyjny utrzymał w mocy wyrok na 22-letniego Brad Lieberman, który nazywany jest "hydraulikiem gwałcicielem". Lieberman został skazany na 50 lat więzienia. Oskarżony był o dokonanie 11 gwałtów w powiatach Cook i Lake.

Nowe Bronie

(Ciąg dalszy ze str. 4-ej)

Może specjalne jednostki SAS. Nie daj Boże! Należy uznać, że obrona przeciwlotnicza, choć dysponująca doskonałymi środkami, nie spełniła przełomu i nie zmusiła lotnictwa do odwrotu, o czym dobitnie przekonała się brytyjska armada na Falklandach.

Tuż po wojnie izraelsko-egipskiej w 1973 r. przewidywano zwycięstwo pocisku przeciwlotniczego nad samolotem, ale były to sądy przedwczesne. Robi się wszystko, żeby nalot lotnictwa był nieopłacalny. Oczekuje się, że w dalszej przyszłości obrona przeciwlotnicza otrzyma broń laserową. Laser znalazł już szerokie zastosowanie w różnych urządzeniach łączności i kierowania ogniem. Tymczasem podstawę obrony przeciwlotniczej będą stanowić pociski rakietowe, których arsenał ciągle wzrasta. Pojawienie się lasera jako broni — byłoby skokiem, który można porównać tylko z pojawieniem się broni nuklearnej. Czy nadzieje związane z laserem zostaną zrealizowane i czy pojawią się "promienie śmierci", które będą mogły być wystrzeliwane z dział przeciwlotniczych, czy też z dział zainstalowanych na samolotach — to jeszcze wielki znak zapytania?

Na razie "króluje" artyleria, przede wszystkim rakietowa. Przy tej okazji chciałbym podkreślić, że wśród głównych protagonistów artylerii rakietowej mamy trzech sławnych rodaków: "Kazimierza Siemienowicza, wybitnego inżyniera wojskowego i artylerzystę z XVII wieku, autora: "Atis magnae artilleriąe pars prima", Konstantego Ciołkowskiego, pioniera lotnictwa i aeronautyki (na przełomie XIX i XX w.) i wielkiego praktyka, gen. Józefa Bema) ("Uwagi o rakietach zapalających").

Dziennik Polski (Londyn)

Bezpieka w Kanadzie

Policja R.C.M.P. w Vancouver (Kanada), prowadzi dochodzenia w sprawie raportu złożonego przez byłego marynarza polskiego. Oświadczył on, że w niedzielę 6 czerwca w godzinach porannych został ostrzeżony "pogróżkami" przez dwóch osobników, którzy podawali się, że są członkami polskiej bezpieki.

Antoni Klimczuk, który słabo zna język angielski, oświadczył przez tłumacza miejscowej policji, że dwóch mężczyzn w wieku około lat 30 przystąpiło do niego na chodniku w pobliżu jego mieszkania, przy Nr 1200 Barclay. Mężczyźni ci oświadczyli, że są członkami polskiej bezpieki i posiadają informacje, że Klimczuk zbiera fundusze na "Solidarność" oraz, że jest zaangażowany w ruchu miejscowym popierającym "Solidarność".

Zagrozili mu, **"że jeżeli się nie zamknie to oni go zamkną"**. Po tym ostrzeżeniu oświadczyli, że będzie pod ich ścisłą obserwacją.

Informacja ta ukazała się w miejscowym dzienniku "The Vancouver Sun".

AMERICAN WOMEN'S MEDICAL GROUP
Specjalistyczne Centrum Lekarskie Dla Kobiet
LEKARZ GINEKOLOG
oraz asystentki
MOWIĄ PO POLSKU!!!
Zabiegi Ginekologiczne, Nowoczesne Badania Ciąży, Porady
Dzwonić: 772-7726
PYTAĆ O IRENĘ LUB KRYSTYNĘ
Od Poniedziałku do Soboty:
8 A.M.-4 P.M.
Wypełniamy Formy Ubezpieczeniowe
2744 N. WESTERN AVE.
(Przy Diversey Ave.)

Best Wishes On
This Holiday
From
LAKE SHORE ELECTRIC CO.
5109 Brown
Skokie, IL. • 679-1919
Commercial & Residential Work

PREZENT OFEROWANY W SEZONIE LETNIM PRZEZ SECURITY FEDERAL

DARMO ZEGAREK KWARCOWY SANYO

Oferta warta uwagi! To letni prezent oferowany naszym oszczędzającym. . . nowy, kwarcowy zegarek na rękę znanej firmy Sanyo. Otrzymacie go za darmo przy zdeponowaniu $500.00 lub więcej na nowym lub istniejącym koncie oszczędnościowym lub certyfikacie w Security Federal. Lecz pamiętajcie, czas na nikogo nie czeka i te wyjątkowo eleganckie zegarki kwarcowe z odczytem cyfrowym będą dostępne tylko od 1-go lipca do 14-go lipca lub do chwili wyczerpania zapasu. Te atrakcyjne i modne zegarki w złotym odcieniu dadzą Wam niewiarygodnie dokładny czas i łatwy odczyt przez długie lata. Możesz wybrać zegarek męski lub damski dostępny w większości rozmiarów. A więc nie zwlekajcie! Czy nie sądzicie, że jest najwyższy czas aby pomyśleć o Waszym koncie oszczędnościowym i zabezpieczeniu swojej przyszłości? Niestety, tylko jeden zegarek na rodzinę. Nie wysyłamy prezentów pocztą.

JEDEN Z NAJMOCNIEJSZYCH W CHICAGO

Chicago Sun-Times niedawno opublikował szczegółowe sprawozdanie z działalności spółek oszczędnościowych w 1981. Z dumą zawiadamiamy, że Security Federal był przedstawiony jako jedna z czołowych w Metropolii Chicagoskiej jeśli chodzi o "Rezerwy" i "Żyski". . . dwa główne czynniki świadczące o mocy i solidności instytucji finansowej. Jak z dumą stwierdziliśmy poprzednio, nasze konserwatywne kierownictwo umożliwiło nam stworzenie rezerwy ponad trzykrotnie wyższej od wymaganej przez prawo.

Pomimo stale wzrastającej stopy procentowej i ciężkiego ekonomicznie okresu, Security Federal utrzymał swoją pozycję — nie tylko w Chicago, ale również w całym kraju — jako jedno z najpewniejszych i najbezpieczniejszych miejsc do oszczędzania ciężko zapracowanych pieniędzy. Bazując na naszych dotychczasowych osiągnięciach możesz mieć pewność, że Twoje pieniądze są bezpieczne dziś. . . i że Security Federal będzie dalej opiekował się nimi i pomnażał je.

Ivan Kovac
Ivan Kovac
Executive Officer

Szeroki Wachlarz Wysoko-Oprocentowanych Planów Oszczędnościowych i Kont Czekowych

Security Federal Savings
1209 Milwaukee Ave. at Ashland
Chicago, Illinois 60622
Phone 227-7020

MEMBER FSLIC

Reagan o Sytuacji w Libanie

(Ciąg dalszy ze str. 1-ej)

sunięcie swego rządu, chociażby w takich sprawach jak dopilnowanie przekazania Synaju przez Izrael Egiptowi i 11-miesięczne zawieszenie broni między Izraelczykami, Palestyńczykami i Syryjczykami, które dopiero parę tygodni temu zostało przerwane inwazją Izraela na Liban.

Jeśli chodzi o Haiga, prezydent określił jego rokowania, celem dyplomatycznego rozwiązania konfliktu o Falklandy, jako "super-humanitarną robotę".

Prezydent zaprzeczył pogłoskom i zarzutom, wysuwanym przez państwa arabskie jakoby Stany Zjednoczone nie miały żadnych zastrzeżeń co do inwazji Izraelczyków na Liban, a nawet wyraziły na tę akcję zgodę. Reagan wyjaśnił, że jego rząd był tym posunięciem tak samo zaskoczony jak reszta świata i podobnie jak inne kraje jest jej przeciwny. Prezydent pragnie, by kryzys w Libanie został ostatecznie rozwiązany poprzez wprowadzenie tam silnego, centralnego rządu i żeby w jego rezultacie doszło do rozwiązania problemu Palestyńczyków, w procesie, zgodnym z porozumieniem pokojowym w Camp David.

Reagan żąda usunięcia z granic Libanu wojsk syryjskich, izraelskich i PLO. Prezydent stwierdził, że inwazja Izraela na Liban nie jest porównywalna z inwazją Sowietów na Afganistan, ponieważ Izrael faktycznie był wielokrotnie prowokowany przez Palestyńską Organizację Wyzwolenia, urządzającą częste napady na przygraniczne osiedla izraelskie.

Reagan zaprzeczył także doniesieniom prasy jakoby podczas ostatniej wizyty w Washingtonie, premier Menachem Begin przyrzekł mu, że nie zaatakuje Bejrutu. Okazało się, że Begin powiedział jedynie, że nie chce tego uczynić, co nie znaczy, że w chwili, kiedy uzna taką akcję za konieczną (jak to ostatnio sugeruje izraelski minister obrony Sharon), nie przeprowadzi jej.

Prezydent odmówił odpowiedzi na pytania dotyczące kroków, jakie Stany podjęły w celu rozwiązania konfliktu w Libanie, twierdząc, że ujawnienie ich mogłoby niekorzystnie zaważyć na trwających obecnie skomplikowanych i delikatnych negocjacjach dyplomatycznych.

Prezydent odpowiedział też na pytania dotyczące ostatnich rozbieżności między Stanami Zjednoczonymi a ich zachodnioeuropejskimi sprzymierzeńcami, zwłaszcza jeśli chodzi o rozszrzenie embargo na sprzedaż urządzeń technicznych i technologii dla ZSRR, potrzebnych temu państwu do budowy gazociągu Syberia-Europa Zachodnia. Reagan bronił swej decyzji twierdząc, że jest ona nie tylko odpowiedzią na rolę Sowietów, jaką odegrali we wprowadzeniu stanu wojennego w Polsce, ale również obowiązkiem wynikającym z troski o bezpieczeństwo Europy. Prezydent wyjaśnił, że ZSRR, który obecnie znajduje się w poważnym kryzysie gospodarczym — co daje pewną gwarancję, że zużyje mniej funduszy na rozbudowę zbrojeń — wraz z otwarciem gazociągu zdobędzie duże zasoby twardej waluty, którą z pewnością obróci na zbrojenia, rozszerzając zagrożenie przeciw swym zachodnioeuropejskim "partnerom handlowym". Uparte dążenie do budowy gazociągu i chęć sprowadzenia tego surowca z ZSRR, prez. Reagan uważa za karygodną krótkowzroczność Europy Zachodniej.

Prez. bronił swego programu gospodarczego, przypominając, że już od dziś obowiązuje 7.4% podwyżki zasiłków Social Security oraz 10% cięcia podatków federalnych; bronił propozycji ulg podatkowych dla rodziców dzieci uczęszczających do szkół prywatnych, twierdząc, że może to doprowadzić do poprawy poziomu szkolnictwa publicznego; bronił również sekretarza Dept. Pracy Raymonda Donovana, oświadczając, że wysunięto przeciw niemu niesłuszne i krzywdzące oskarżenia. Reagan wyraził zadowolenie z wyników badań specjalnego prokuratora, Leona Silvermana, stwierdzając, że nie znaleziono dostatecznych dowodów na potwierdzenie zarzutów wysuniętych przeciw sekretarzowi pracy.

Reagan wyraził też zdumienie z powodu oskarżeń rzucanych przeciw niemu przez organizację praw cywilnych, które krytykują go za rzekomy rasizm. Prezydent przyznał, że te bezpodstawne zarzutu sprawiają mu dużo przykrości, zwłaszcza, że nie mają najmniejszego pokrycia w rzeczywistości. Na poparcie swych słów przytoczył fakty o wprowadzaniu do rządu na eksponowane stanowiska znacznie większej liczby czarnych Amerykanów i kobiet niż zasiadało w poprzednich rządach. Reagan przypomniał, że taką samą politykę personalną stosował będąc gubernatorem Californii i wezwał swych krytyków, by następnym razem zanim zaczną go oskarżać, sprawdzili czy mają słuszność.

Prezydent dał również do zrozumienia, że może ubiegać się o następną kadencję w Białym Domu. Wyjaśniając dziennikarzom, że jest zbyt wcześnie na podejmowanie ostatecznych decyzji w tej sprawie, Reagan powiedział, że "nie ma zwyczaju porzucać podjętych przez siebie a niedokończonych prac". Prezydent zaprzeczył także pogłoskom krążącym po Washingtonie, jakoby wielokrotnie już mówił swym doradcom i współpracownikom, że zamierza wycofać się z polityki. Ostatnio nawet sekr. Haig w wywiadzie dla reporterów powiedział, że prez. Reagan powiedział jednemu z doradców, że planuje przejście na emeryturę wraz z końcem swej obecnej kadencji.

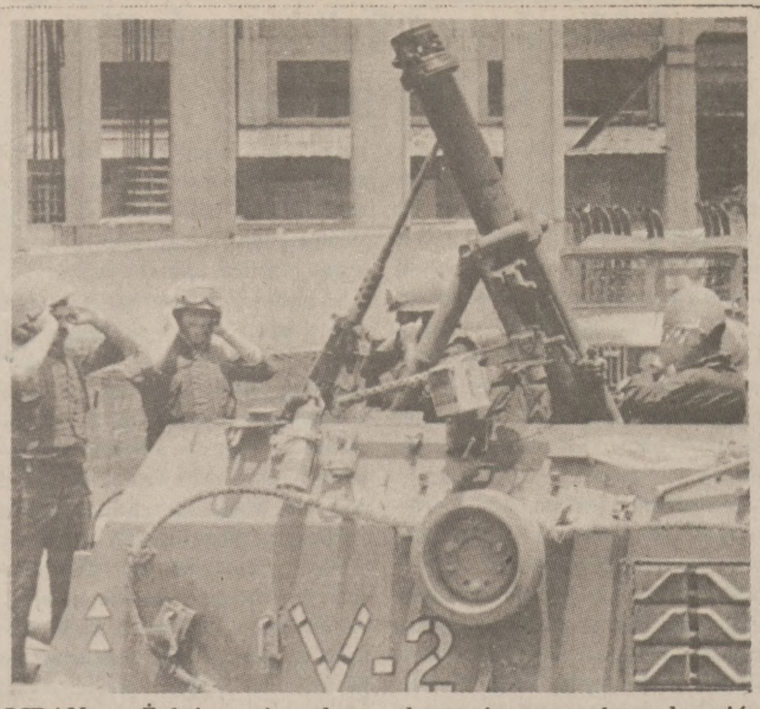

LIBAN. — Żołnierze izraelscy zakrywają uszy, aby uchronić się od huku wystrzeliwanych pocisków. Zdjęcie z 22 Czerwca. (UPI)

Czy Siły PLO Opuszczą Bejrut?

(Ciąg dalszy ze str. 1-ej)

skich zdaje się być wskaźnikiem, że Izrael nie zrezygnuje z ataku na miasto, jeżeli zawiodą wszelkie rokowania i mediacje.

Optymistycznym wskaźnikiem staje się natomiast opinia, że po wczorajszych rozmowach przywódców PLO z dygnitarzami libańskimi, strona palestyńska "w zasadzie" przyjęła koncepcję wyjścia zbrojnych formacji z Bejrutu, ale domaga się szeregu koncesji, których — jak dotąd — odmawiają zarówno Izraelczycy, jak i Amerykanie.

Niektórzy obserwatorzy są zdania, że postępowanie Palestyńczyków jest "graniem na czas," który jest im potrzebny dla zmobilizowania po swojej stronie opinii publicznej świata, zdolnej nie dopuścić do ataku izraelskiego na Bejrut. Radio izraelskie wskazuje też, że czas rokowań jest wykorzystywany przez Syrię dla wzmocnienia jej oddziałów wzdłuż autostrady Bejrut-Damaszek. Odcinek długości 18 mil na tej autostradzie, od Bejrutu do Bhamdoun, jest w tej chwili całkowicie opanowany przez oddziały izraelskie.

Rachuby palestyńskie na poparcie opinii publicznej potwierdza wczorajsza wypowiedź sen. Charles Percy, przewodniczącego senackiego komitetu spraw międzynarodowych, który stwierdził kategorycznie, że koncepcja ataku izraelskiego na Bejrut jest "nie do przyjęcia."

O coraz życzliwym nastawieniu opinii światowej do Palestyńczyków zdaje się też świadczył wypowiedź francuskiego ministra spraw zagranicznych Claude Cheyssona, który wyraził pogląd, że w rokowaniach z Izraelem winna uczestniczyć oficjalna reprezentacja Palestyńczyków, czyli PLO. Minister Cheysson powiedział, że wysyła do Libanu specjalnego emisariusza, który zajmie się "ułatwieniem kontaktów."

Z frontu wojny propagandowej odnotować trzeba wiadomość podaną przez palestyńską agencję prasową WAFA, że wojska izraelskie użyły gazów paraliżujących system nerwowy w pociskach wystrzeliwanych przez artylerię i w bombach zrzucanych z samolotów, w swoich atakach na górskie pozycje Syryjczyków. Wspomniana agencja cytuje wypowiedź żołnierza syryjskiego, że gaz taki w ciągu 10 do 15 minut poraził jego system nerwowy i że porażenie to utrzymało się ponad dwa dni.

Strona izraelska o gazach tych nie wspomina, ale przyznała, że w atakach lotniczych użyła wiązkowych (cluster) bomb lotniczych produkcji amerykańskiej. Użycie tych bomb stanowi naruszenie warunków umowy sprzedażnej, która ich zastosowanie bojowe przewidywała wyłącznie w kategorii działań obronnych.

Żonaty Kapłan Odprawił Pierwszą Mszę Świętą

Springfield, Mo. (UPI) — Zonaty ksiądz Kościoła Rzymsko-Katolickiego odprawił swą pierwszą mszę świętą oraz udzielił komunii św. swej żonie i kilku innym osobom. Skromna ta ceromonia stanowi wydarzenie o charakterze historycznym, jest bowiem zerwaniem z obowiązującą w Kościele od lat 1,500 tradycją.

Liczący lat 51 ks. James Parker, był przez 25 lat pastorem Kościoła Episkopalnego. W środę, w kaplicy zakonu Karmelitów w Springfield, Mo., odprawił on pierwszą w swym życiu mszę św. Wyświęcenie go na kapłana Kościoła Rzymsko-katolickiego odbyło się poprzedniego dnia wieczorem. Jedynie około 30 osób było świadkami tego historycznego wydarzenia. Parker pobrał się ze swą żoną, Almą, w r. 1953. Są oni rodzicami dwóch córek.

W czasie mszy św., ks. Parker udzielił komunii jedynie swej żonie, biskupowi oraz kilku innym księdzom i chłopcom służącym do mszy.

W pierwszych wiekach chrześcijaństwa, księża katoliccy mogli żenić się. Poczynając jednakże od r. 306, aż do piątego stulecia włącznie, wprowadzono w życie prawa zabraniające wstępowania księżom w stan małżeński. W pierwszych wiekach średniowiecza prawo to było naruszane wielokrotnie. W latach 1123, 1139 i 1180 wprowadzono znowu prawo zabraniające księżom wstępowania w związek małżeński.

W 18 stuleciu, w czasie rewolucji francuskiej, prawo to było znowu naruszane.

Parker jest pierwszym od r. 1980, tj. od czasu zatwierdzenie przez Papieża Jana Pawła II prawa, na mocy którego żonaci księża Kościoła Episkopalnego mogą być wyświęcani na kapłanów rzymsko-katolickich — księdzem episkopalnym nawróconym na katolicyzm i wyświęconym na księdza w Kościele Rzymsko-katolickim.

Oba Kościoły opierają swą wiarę na podobnych zasadach, Kościł Episkopalny nie uznaje jednakże władzy Papieża. Katolicy zaś, nie wyświęcają na kapłanów kobiet, nie uznają zabiegów przerywania ciąży, jak również — aż do wtorku — księży żonatych.

Stan Wojenny w Gwatemali

Gwatemala (UPI) — Na mocy rozkazu prez. Efraina Rios Montt od dzisiaj w Gwatemali obowiązuje pewna forma stanu wojennego, określana jako "stan oblężenia". Wczoraj późnym wieczorem, w przemówieniu transmitowanym przez radio i telewizję, gen. Rios Montt oświadczył, że każda osoba, zatrzymana z dużą ilością broni, zostanie postawiona przed specjalnym sądem i skazana na śmierć, jeśli okaże się, że prowadzi działalność wywrotową.

Przed plutonem egzekucyjnym staną również wszystkie osoby przyłapane na podpalaniu autobusów, podkładaniu bomb i innych aktach terrorystycznych czy sabotażowych.. Osoby uznane winnymi, nie będą miały prawa do odwołania; wyrok zostanie natychmiast wykonany.

Prez. Riols Montt powiedział również, że nie przedłuży programu amnestii, ogłoszonej wcześniej dla rebeliantów, którzy mieli zostać uniewinnieni w zamian za złożenie broni. Wyjaśnił, że w ramach tego programu zgłosiło się do władz 1,854 ludzi, nie powiedział jenak, czy byli to członkowie zorganizowanych grup lewicowych walczących przeciw jego rządowi.

Ogłaszając w ubiegłym miesiącu amnestię, Montt zapowiedział, że wraz z jej wygaśnięciem, armia podejmie zdecydowany atak na siedziby rebeliantów w górzystych rejonach zachodniej części kraju. Wczoraj, prezydent oświadczył, że już dziś "armia zostanie zmobilizowana do podjęcia tej akcji".

Jednocześnie Rios Montt zapowiedział, że stan oblężenia nie wpłynie zasadniczo na życie osób postępujących zgodnie z literą prawa.

Tragedia Rodzinna

We wtorek 56-letni ojciec zabrał do samochodu dwoje swych dzieci, wyjechał z nimi do Wisconsin i tam na drodze zastrzelił oboje, a później sam popełnił samobójstwo.

Desperackiego czynu dokonał Gunter Doetsch, mieszkaniec przedmieścia Lake Forest. Zastrzelił dwoje swych dzieci: 5-cio letniego Aleksandra i dwuletnią Catherine.

Z pierwszych dostępnych informacji wynika, że do czynu tego doprowadziła Doetsch'a rozpacz, ponieważ oprócz problemów finansowych związanych z prowadzeniem własnej firmy doszły kłopoty osobiste. Druga żona Joyce, lat 35, podała o rozwód i nosiła się z zamiarem zebrania ze sobą dzieci.

Tragedia rodziny zaskoczyła najbliższych sąsiadów, którzy szanowali Guntera Doetscha. Sledztwo trwa nadal.

Pełnolecie

Londyn (UPI) — Księżna Walii Diana (Di), która od roku zajmuje wiele miejsca na szpaltach gazet, uczczona dziś została serią specjalnie życzliwych artykułów prasowych z okazji 21 rocznicy urodzin.

Ponadto 17 państw, z członkami Brytyjskiej Wspólnoty na czele, uczciło popularną i lubianą księżnę wydaniem 68 znaczków pocztowych z jej wizerunkiem.

Powietrze Czyściejsze

Podano do wiadomości, że powietrze w okolicach Chicago, dzięki wiatrom, stało się znacznie czyściejsze. W poniedziałek i wtorek stopień zanieczyszczenia atmosfery tlenkami węgla i innymi substancjami był tak duży, że stawał się niebezpiecznym, szczególnie dla osób cierpiących na schorzenia dróg oddechowych i serca.

122 Urodziny

Oakland, Calif. (UPI) — W poniedziałek, 28 czerwca, Arthur Reed z Oakland obchodził swe 122 urodziny. Reed, który nadal czuje się dobrze i nie rezygnuje z poszukiwań kandydatki na małżonkę, urodził się w Buffalo w stanie Nowy York, tego samego roku, w którym Abraham Lincoln został prezydentem Stanów Zjednoczonych.

Reed, korzystający ze świadczeń Social Security od 1944 roku, nie wykonywał żadnej pracy zarobkowej z chwilą ukończenia 116 roku życia. W dniu urodzin wyraził nadzieję na znalezienie zatrudnienia.

Arthur Reed opuścił dom rodzinny mając 9 lat, czyli w roku, kiedy zakończono budowę transkontynentalnej linii kolejowej.

Pracował w różnych częściach kraju jako stolarz, murarz, kierowca ciężarówki, w fabrykach i tartakach. Od 1928 roku był zatrudniony w firmie Phoenix Ironworks w Oakland, gdzie pracował jeszcze 8 lat temu.

Ostatnio najstarszy mieszkaniec Stanów Zjednoczonych nie narzeka na zdrowie. Ma pewne trudności w chodzeniu, lecz laskę używa jedynie przy schodzeniu ze schodów. Narzeka jedynie na słaby wzrok i słuch.

Reed nigdy nie pił alkoholu, nie palił tytoniu ani też nie żuł tabaki. Sam jednak przyznaje, że jest "nałogowcem" — uwielbia kobiety.

Zjazd Kompartii Jugosławii

Belgrad, Jugosławia (UPI) — Czterodniowy zjazd Jugosłowiańskiej Partii Komunistycznej zakończył się apelem wygłoszonym pod adresem nowego kolektywnego przywództwa partii o dokładne wcielanie w życie spuścizny po Józefie Broz Ticie.

12 zjazd, pierwszy od śmierci prezydenta w 1980 roku koncentrował się na dyskusji dotyczącej problemów ekonomicznych i narodowościowych stojących przed tym 22.4 mln. narodem.

Wielu delegatów krytykowało partyjnych urzędników za to, że zbyt dużo mówią a mało pracują. Zjazd zatwierdził również wybrane uprzednio przywództwo Jugosławii.

Około 2,500 delegatów zebranych w belgradzkim centrum parlamentarnym "Sawa" zatwierdziło rezolucje potwierdzające jugosłowiański model "socjalizmu samorządowego" oraz w stosunkach zagranicznych — politykę niezaangażowania.

Przewodniczącym prezydium partii został wybrany Mitja Ribcic. Nowy system sprawowania rządów w Jugosławii przekazany krajowi jako testament przez Titę, przewiduje iż na czele kraju stać będzie przewodniczący wybierany co roku z innej republiki lub obwodu autonomicznego Jugosławii.

Kaucja Została Podniesiona

Sędzia sądu karnego podniósł kaucję nałożoną na Kenneth Lamar o $100,000. Lemar przebywa w więzieniu i jest podejrzany o włamanie (i kradzież) do mieszkania Kathy Byrne. Lemke ma bogatą przeszłość kryminalną. Występował również pod przybranymi nazwiskami. Obecnie kaucja nałożona na niego wynosi $275,000.

Zapisujcie Dziatwę Waszą Do Wydziału MałoLETNICH Z.N.P.

Kompartię Chin Martwi Sprawa Szpiegów

Pekin (UPI) — W przededniu 61 rocznicy utworzenia w Szanghaju chińskiej partii komunistycznej, największej kompartii w skali światowej, przywództwo chińskie wezwało 39 milionów członków kompartii do zachowania tajności i czujności w dziedzinie bezpieczeństwa zagrożonego "zagranicznym szpiegostwem."

Dla zmobilizowania tej czujności oficjalny, partyjny organ prasowy "Dziennik Ludowy," a za nim wszystkie ważniejsze dzienniki chińskie, zamieściły artykuł Deng Yingchao — wdowy po Chou En-Laiu — która przypomniała, że jej zmarły mąż "był wzorem rygorystycznego przestrzegania tajemnic partyjnych" i że tego samego oczekiwał od wszystkich członków partii.

"Partia domaga się, aby jej członkowie nie mówili tego, czego nie powinni powiedzieć, nie stawiali pytań, których nie powinni stawiać, nie czytali dokumentów, których nie powinni czytać" — poucza wdowa po Chou En-laiu.

Kompartia chińska zdecydowała się położyć nacisk na sprawy bezpieczeństwa i tajności w odpowiedzi na gadulstwo niektórych dygnitarzy, przecieki tajemnić państwowych i możliwość infiltracji zagranicznych szpiegów.

Sprawa "tajemnic państwowych" wpłynęła niedawno w związku z aresztowaniem, a następnie wydaleniem, studentki amerykańskiej Lisy Wichser, której zarzucano rzekomą kradzież tych "tajemnic."

Nieco wcześniej uwięziono gadatliwego dziennikarza chińskiego, który swoim zagranicznym kolegom opowiedział o przebiegu tajnej sesji partyjnej.

Ponadto, kładąc nacisk na zasadę tajności, weterani partyjni z okresu działań podziemnych, chcą przeszczepić wypróbowane wzory młodemu narybkowi partyjnemu. Przygotowany 12 kongres partyjny dokona niewątpliwie zmiany kadr i odmłodzenia przywództwa w najwyższych organach kompartii.

Winni — Orzekła Ława Przysięgłych

Wczoraj w godzinach wieczornych ława przysięgłych orzekła, że 10 policjantów oskarżonych w procecie Marquette są winni. Ława przysięgłuch po 5 dniach narad stwierdziła, że policjanci są winni przyjmowania łapówek od handlarzy narkotykami dwóch słynnych band, działających w południowej stronie miasta.

Oskarżenie zarzucało im przyjmowanie łapówek w postaci pieniędzy, broni, ubrań wzamian za ochronę działalności band. Uznanie winnymi 10 policjantów jest wielkim sukcesem oskarżyciela — U.S. attorney Dan K. Webb. Oskarżonym grozi kara; ośmiu może otrzymać wyroki do 20 lat więzienia bez możliwości warunkowego zwolnienia, a dwóch — wyroki do 10 lat więzienia. Wyrok zostanie ogłoszony 8 września.

Reakcja Odwrotna

Londyn (UPI) — Po dwudniowej zniżce kursu dolara, dziś nastąpiła reakcja odwrotna i giełdy zanotowały zwyżkę waluty amerykańskiej. Cena złota spadła o $4.75 na uncji w Londynie i o $3.50 w Zurichu.

Do Ogłaszających Się w Dzienniku

Celem usprawnienia pracy i uniknięcia ewentualnych pomyłek w ostatniej chwili z powodu nawału ogłoszeń — uprzejmie prosimy, o ile tylko możliwe — podawać ogłoszenia wcześniej.

1. **Ogłoszenia handlowe (DISPLAY) w ciągu tygodnia powinny być dostarczone co najmniej na dwa dni przed dniem publikacji.**
   Do wydania WEEKENDOWEGO (które wychodzi w piątki) — muszą być dostarczone w środę do 11-ej przed południem.
2. **OGŁOSZENIA DROBNE (Classified) są przyjmowane codziennie do 1-ej po południu — Na następny dzień ORAZ SĄ PŁATNE Z GÓRY (o ile nie posiada się innej umowy ze Zgodą).**
   Do wydania WEEKENDOWEGO są przyjmowane do środy do godziny 4-ej po południu tylko.
3. **NEKROLOGI przyjmuje się codziennie (poniedziałek do piątku) od 7-ej do 7:45 rano na ten sam dzień, oraz od 8-ej do 3-ej na dzień następny.**
   Mając więc na uwadze zadowolenie naszych klientów oraz jak najlepsze wyniki ich ogłoszeń — liczymy na łaskawą współpracę.

ADMINISTRACJA
DZIENNIKA ZWIĄZKOWEGO — ZGODA

6100 N. CICERO AVE. • Chicago, IL. 60646
TELEFON: 286-0141

Wszystkim krewnym i znajomym donosimy tę smutną wiadomość, iż najukochańszy mąż mój, brat, szwagier i wuj nasz, śp.

Marian Dzendrowski

(syn śp. Stanisława i śp. Pauliny [z domu Buczana], brat śp. Jana, śp. Piotra, śp. Marii Kuzminskiej, śp. Zofii Stasickiej i śp. Stanisławy Zaludziewicz)

po długiej chorobie, pożegnał się z tym światem, opatrzony św. Sakramentami, dnia 30-go czerwca 1982 roku, o godzinie 3:40 po południu w średnim wieku.

Zwłoki można odwiedzać dziś w czwartek od 6-ej do 9-ej wieczorem, w piątek od 2-ej po południu do 9-ej wieczorem.

Pogrzeb odbędzie się w sobotę, dnia 3-go lipca, o godzinie 8:45 rano, z zakładu pogrzebowego Ridge-Cieśla Funeral Home pnr. 6620 W. Archer Ave., do kościoła St. Camillus (Msza św. 9:30), a stamtąd na cmentarz Zmartwychwstania Pańskiego na parcelę familijną.

Na ten smutny obrządek zapraszają wszystkich krewnych i znajomych, w ciężkim żalu pogrążeni:

Lottie (z domu **Horodylowska**), żona; **Jerry (Mary)** i **Anna Dzendrowska**, brat i bratowe; oraz bracia i siostry z rodzinami w Polsce, Belgii i Anglii, siostrzeńcy, siostrzenice, bratanki i bratanice; wraz z całą rodziną.

Pogrzebem zajmuje się: Kenneth i Elizabeth Operzedek, dyrektorzy pogrzebowi.

Telefon 586-7900.

DAMUR, LIBAN. — Izraelska kolumna pancerna zatrzymała się na drodze wiodącej do Bejrutu. (UPI)

Z Bocznej Trybuny Sportowej

Pisze Zygmunt P. Bobin

DZIŚ DWA MECZE W MISTRZOSTWACH ŚWIATA

Po jednodniowej przerwie dziś rozegrane zostaną dwa ćwierćfinałowe mecze piłkarskie w ramach mistrzostw świata w Hiszpanii. O godzinie 10-ej przed południem spotykają się Północna Irlancia i Austria i mecz ten transmitowany będzie na kanale telewizyjnym 26.

Po południu o godz. 3 rozegrany zostanie mecz, który interesuje kibiców polskich, gdyż z grupy "A" spotykają się Belgia i ZSRR. Mecz ten — jak wykazuje program telewizyjny WPWR kanału 60 — będzie transmitowany również o godz. 3 po południu. Reprezentacja Belgii wystąpi w tym meczu już w pełnym składzie i gdyby co najmniej zremisowała z zespołem ZSRR, dało by to Polsce wielką szansę na zakwalifikowanie się do finałowych rozgrywek.

W piątek grają Hiszpania — Niemcy Zachodnie i Brazylia — Argentyna.

* * *

Mecze piłkarskie transmitowane z mistrzostw świata można oglądać codziennie bezpłatnie na wielkim ekranie telewizyjny w polskim klubie sportowym Eagles, który mieści się pnr 3519 W. Fullerton Ave. Kierownictwo klubu z prezesem Joe Zyzdą zaprasza.

* * *

Turniej Wisły w Yorkville
Niedziela 4 Lipca

Już w najbliższą niedzielę, 4 lipca odbędzie się turniej piłkarski Wisły w Yorkville. Biorą w nim udział następujące drużyny: Polonia (Milwaukee), Roosters (Włosi), Apollo (Grecy), Chicago Pampas (Argentyńczycy), United Serbs (Jugosłowianie) i gospodarze tego turnieju Wisła (Chicago).

W grupie juniorów: Wisła, Schwaben. Początek o godz. 12 w południe. Turniej rozegrany zostanie bez względu na pogodę. Mapki dojazdu w klubie sportowym Wisła, 44 11 W. Fullerton Ave. Kto interesuje się piłkarskimi mistrzostwami świata w Hiszpanii, może oglądać ważny mecz Polska — ZSRR w telewizji w Obozie Młodzieżowym o godz. 10 przed południem. Po turnieju — zabawa w sali tanecznej Obozu. Grają "Biało-Czerwoni.

WSZOŁA ZNOWU SKACZE

Po kilkunastomiesięcznej przerwie (od lutego ub. roku) b. mistrz olimpijski — Jacek Wszoła startuje ponownie. Na zawodach w Mediolanie (Italia) wygrał swą konkurencję wynikiem 2,24 m. W skoku o tyczce mistrz olimpijski Władysław Kozakiewicz uzyskał wynik 5,,55 m, a Tadeusz Ślusarski 5,40 m. Marian Woronin wygrał bieg na 100 m w czasie 10,56 sekundy.

* * *

NAGRODA NOBLA

Międzynarodowa Federacja Boksu Amatorskiego (AIBA) postanowiła na posiedzeniu swego Komitetu Wykonawczego w Monachium zgłosić oficjalnie kandydaturę Międzynarodowego Komitetu Olimpijskiego do Pokojowej Nagrody Nobla.

* * *

Angielski klub piłkarski Arsenal kupił Woodcocka od Kolonii (Niemcy Zachodnie) za niecały milion dolarów.

Odkrywcy Lądów w Starciu z Białym Niedźwiedziem

Londyn (UPI) — Dwaj brytyjscy badacze, którzy realizują projekt okrążenia globu ziemskiego — wędrując od bieguna północnego do południowego, napotkali na swej drodze — w rejonie artycznym — olbrzymiego polarnego niedźwiedzia, wagi 1,000 funtów. Niedźwiedź był bardzo napastliwy i nie zamierzał ustąpić z drogi. Zwierz znajdował się na krze lodowej.

Obaj członkowie ekspedycji brytyjskiej, Sir Ranulph Fiennes i Charles Burton, starali się najpierw odstraszyć niedźwiedzia strzelając z rakietnicy, gdy to nie pomogło, oddali kilka strzałów z rewolweru. Gdy i to jednakże nie pomogło odstraszyć niedźwiedzia, Sir Ranulph oddał strzał, który zranił przypuszczalnie zwierzę i zniechęcił go do stawiania dalszego oporu.

Do Osób Ogłaszających Się w "Dzienniku Związkowym"
Prosimy Sprawdzajcie Swoje Ogłoszenia

Chcielibyśmy sprawdzać każde ogłoszenie by się upewnić, że zostało ono wydrukowane zgodnie z Waszym życzeniem. Niestety, w tak szybkiej i rozległej operacji jaką prowadzimy, jest to niemożliwe do zrealizowania!

Jeśli więc znajdziecie jakiś błąd w Waszym ogłoszeniu lub jeśli ogłoszenie zostanie przeoczone — należy koniecznie powiadomić nas w pierwszym dniu ujawnionego błędu! Zrobimy wtedy korektę tak szybko jak tylko to będzie możliwe w rozkładzie pracy drukarskiej.

Musimy jednak z przykrością uprzedzić, że jeśli błąd drukarski w ogłoszeniu nie zostanie przez Was zauważony w pierwszym dniu i będzie kontynuowany w dalszych wydaniach pisma, wtedy to będzie Wasza własna odpowiedzialność!...

Ustalamy zatem następującą zasadę: Nasze Wydawnictwo nie będzie zobowiązane za jakiekolwiek błędy drukarkie ponosić większych kosztów, niż koszt za pierwszy dzień druku ogłoszenia. Ponadto poprawienie błędów drukarskich będzie ograniczone tylko do tej części ogłoszenia, w której błąd się pojawił. Za treść ogłoszeń wydawnictwo nie ponosi odpowiedzialności!

Tak więc prosimy uprzejmie — sprawdzajcie sami Wasze ogłoszenia w pierwszym dniu ich pojawienia się w druku i w razie znalezienia błędu drukarskiego — powiadamiajcie nas natychmiast dzwoniąc na Nr.: 286-0141. Z góry dziękujemy za współpracę!

Administracja Dziennika Związkowego
Dział Ogłoszeń

★ Pomoc Domowa

BABY SITTER
5 to 6 days a week. Excellent pay. Excellent working conditions. Lake Shore area.
Please call:
Must have references.
Please call:
530-9230

POTRZEBNE KOBIETY do sprzątania domów. Dzwonić: 577-9127

LIVE-IN HOUSEKEEPER
Highland Park family looking for live-in housekeeper, 5 or 6 days. Must like children, own room and TV. Recent references. MUST SPEAK ENGLISH. Non smoker. Call after 4:00 pm.
831-2390

POTRZEBNI JANITORZY
Jeżeli możliwe z samochodem.
Po umówienie się proszę dzwonić:
252-0600

CHILD CARE/ LIGHT HOUSEKEEPING
For 1 infant. Full time. English and references required. Non-smoker.
De Paul area.
883-1398

POTRZEBNA GOSPODYNI
Na przedmieście Niles. 5 lub 6 dni w tygodniu. 6 godzin dziennie. Dzwonić w języku angielskim od 4-ej do 9-ej wiecz.
441-7141

POWAŻNA kobieta do zamieszkania i pilnowania dziecka 4-letniego i lekkiego sprzątania. 382-5977

★ Pomoc Domowa

GOSPODYNI i opieka nad dziećmi, z zamieszkaniem. 5 dni w tygodniu. Wynagrodzenie do umówienia. Okolica Lake Bluff, Ill. Po informacje dzwonić: 234-7015.

★ Praca Żeńska

POTRZEBNA EKSPEDIENTKA
Mówiąca po polsku i po angielsku do sklepu wędlin i delikatesów.
Tel. 772-3700

EXPERIENCED nurses aides, companions, and housekeepers wanted. Some English required. No fee. 725-7881.

Excellene Openings in California in the following areas:

ICU SUPERVISOR
ICU RNS
Los Banos Community Hospital is an established acute-care facility centrally located in Merced County. We have immediate need for an ICU Supervisor and ICU Registered Nurses. Must be ICU qualified. We prefer experienced nurses, but will train if necssary. All shifts are available. We offer evening and night shift differentials.

Also
REGISTERED NURSES
IN OBSTETRICS AND EMERGENCY ROOM
We offer an excellent benefits package, plus re-location expenses and paid vacations. Also, we are close to all recreational areas. To apply, call immediately, or send resumé to:

PERSONNEL DEPT.
LOS BANOS COMMUNITY HOSPITAL
520 W. 1 Street
Los Banos, CA 93635
(209) 826-0591
EOE M/F/H

POTRZEBNE KELNERKI
Mówiące po polsku i po angielsku.
Zgłosić się osobiście:
INTERNATIONAL CAFE
3309 N. Milwaukee Ave.

FULL TIME
Cleaning Lady wanted to clean apartments and halls in Des Plaines. Must speak English and have car.
297-4522

POTRZEBNA BARTENDERKA
W średnim wieku na soboty i niedziele. Zgłaszać się osobiście po 4-ej.
5215-19 W. IRVING PARK

POTRZEBNA bartenderka. Nieco angielskiego wymagane. 282-4108

POTRZEBNE PANIE DO OGÓLNEJ PRACY BIUROWEJ
Z doświadczeniem we wszystkich fazach.
Znajomość angielskiego konieczna. Wysokie wynagrodzenie.
Dzwonić po angielsku.
973-7070

★ Praca

RETIRED COUPLE
To manage and operate medium size furnished apartment building northwest side. Salary and free furnished apartment. Experience necessary.
Call: 549-1022

MARRIED COUPLE
To run 6 story elevated bldg. Experience and references required. Must speak fairly good English. Call Miss JACKSON Mon. thru Fri. 9 A.M. to 5 P.M. — 346-8195.

SUPERVISOR NIGHTS
Must speak excellent English. Call between 3 and 5 p.m.
278-7013
Ask For George.

REAL ESTATE SALES
Need good Polish English speaking sales person, for our new R. E. office in Norridge area.
Call for appointment:
625-8800

SPRZEDAWCY
Potrzebni doświadczeni sprzedawcy do firmy prowadzącej sprzedaż hurtową. Wymagana znajomość angielskiego. Wysokie wynagrodzenie.
973-7070

★ Praca

OSOBA do sprzątania domu, sprzątanie raz w tygodniu. Dzwonić: 472-8312 po 7 wieczorem od poniedziałku do piątku.

SECRETARY
With Steno
Good typing.
Some figure work.
Salary Open
Liberal Co. Benefits.
Exc. Working Conditions.
Near Northwest
CALL 772-4600
Helen Maraldi
An Equal Opportunity Employer M/F

Bibl. Jag.

DOŚWIADCZONYCH NASTAWIACZY MASZYN WŁÓKIENNICZYCH
Poszukuje znana firma amerykańska. Doskonałe warunki. Znajomość angielskiego niewymagana. Życiorysy z podaniem stażu pracy, typem maszyn tkackich, dokładnym adresem i telefonem nadsyłać do dnia 11 lipca br.:
IRENE C. KOZLOWSKI,
c/o Robert Konzal
P.O. Box 414
Scarboro, ME 04074

★ Praca Męska

PAINTER for Construction Co. Experienced. 772-8989.

MĘŻCZYZNĘ
Do Ogólnej Pracy Fabrycznej
Techniczne przygotowanie pomocne. Stała praca, dobre wynagrodzenie, nadgodziny. Prawo stałego pobytu konieczne. Zgłaszać się osobiście w godzinach 8 A.M. — 4 P.M.
3544 N. MILWAUKEE.

MĘŻCZYZNA
Do pracy na farmie — hodowli koni. Stała praca rok dookoła z zamieszkaniem i wyżywieniem.
Dzwonić Wieczorami
359-4800

POTRZEBNY SZLIFIERZ
Na południowym przedmieściu, do szlifowania wałków i otworów, tylko doświadczony.
Dzwonić i pytać o Frank.
849-4700
9-11 am i 3 pm-6 pm

PUNCH-PRESS FOREMAN
Musi być doświadczony na "draw Dies", itp. Trochę angielskiego.
Dzwonić:
261-8200

MASARZA
z doświadczeniem przyjmę do pracy. Stała praca, dobra zapłata.
Tel.: 777-6322

SUPERVISOR
Wood manufacturing company needs experienced supervisor. Primary responsibilities include machine set-up and supervision of staff of 20-30.
CALL 243-9074

MASZYNISTA
Musi umieć operować na tokarce, frezarce i szlifierce
Dobre warunki pracy.
276-1760
4517 W. THOMAS

JANITOR AND WASTEPAPER BAILER
MINIMUM WAGE
Steady work. Full or part-time.
108 W. Lake St. Room 200
Mr. Thomas

SALES OF BLUEPRINTS AND ALLIED PROCESSES
Including quick printing.
Steady repeat sales. Will train but must speak very good English.
108 W. Lake St. Room 200
Mr. Thomas

SHOP WORK
Must speak English.
108 W. Lake St. Room 200
Mr. Thomas

Do Magazynu
Potrzebny doświadczony MĘŻCZYZNA
DO PRACY W MAGAZYNIE.
Musi odbierać zamówienia (U.P.S.)
Język angielski konieczny.
973-7070

★ Praca Męska

ZATRUDNIĘ krawca do szycia kożuchów. Możliwość zamieszkania. 772-4940.

★ Posiadłości w Polsce

SPRZEDAM komfortowe 2 pokojowe mieszkanie w Rzeszowie. 342-0881 — dzwonić od 8-mej rano do 2-giej po południu.

★ Domy Poza Chicago

DOM koło jeziora. Gaz, elektryka i woda. Paw Paw, Mich. Dzwonić wieczorami. 588-4877

★ Domy

BLISKO GRAND I AUSTIN
Dobry do inwestycji i dla początkujących. Bardzo czysty, 2 mieszkaniowy, gotowy do wprowadzenia się. Blisko transportacji i zakupów. Właściciel może sfinansować. W niskiej $60'ce.
CENTURY 21/RCA
455-0607
Dzwonić w języku angielskim.

By owner — Bungalow Remodeled both inside & out. Maintenance free. 3 bdrms. Ceramic tile bathroom. Wooded cabinet kit., enclosed porth, full bsmnt & attic, beamed ceilings. Many xtras. Polish neighborhood. Must see to appreciate. $59,000.
254-8437

CICERO
BY OWNER
Morton Park. Immaculate 3 flat frame, new garage.5-4-5. $525 mo. income plus onwer's apt. Upper $60's.
656-2144

STARSZY OBITY DOM
Z garażem na podwojnej parceli. 5 pokoi, blisko kościoła, 2 bloki do centrum zakupów. W Harwood Heights. $75,000 Dzwonić w języku angielskim.
452-8719 po 7.

3310 N. HARDING, 5 rooms plus. New boiler, hot water tank and roof. Completely remodeled on inside. 269-0048.

OAK PARK
PRZEZ WŁAŚCICIELA
4-pokojowy "cottage". Północny zachód. Kominek, nowy dach. Swieżo malowany na zewnątrz. Możliwość pożyczki na 12.9%. $49,500.
383-7859
Proszę dzwonić w języku angielskim.

DOM MUROWANY DO SPRZEDANIA
Centralne ochładzanie, garaż na 2 auta. Przez właściciela, West Archer.
579-5014

DOMY DO SPRZEDANIA PRZEZ WŁAŚCICIELA
W Lisle, Ill. na ¾ zaleścionych akrach. 3 sypialniowy murowany, pełen basement, 2½ łazienki, i 2 sypialniowy murowany i Cedar, podnieściony ranch, blisko szkół, zakupów i mieskiej kolejki. Blisko Parku Morton Arboretum. Spokojne przedmiejskie łżycie. Niedaleko do miasta.
852-6679

HAZEL CREST HIGHLANDS
Przez właściciela, 3 sypialniowy ranch 1½ łazienki. Możliwość specjalnej pożyczki. $54,500. Proszę dzwonić w języku angielskim.
335-1856

★ Do Wynajęcia

PRZYJMĘ mężczyznę na wspólne mieszkanie. 763-2912

4 POKOJE. Montrose-Kimball. $180. Dzwonić 539-6774 lub 478-2505.

NIEKRĘPUJĄCY pokój, oddzielne wejście, dobra okolica, tylko dla pani. Tel. 545-6195.

BELMONT-Pulaski. 3½ rooms. Addison-Elston. 235-1262

5 POKOI do wynajęcia. 763-4262

3x4 pokojowe i 1x5 pokojowe mieszkania. Nieogrzewane, umeblowane, bardzo czyste. Po $190 czynsze i depozyt.
Dzwonić od 6-10 pm.
235-7639 2556 W. Iowa
Helenowo

NAROŻNIK BELMONT I CALIFORNIA
Wspaniały punkt transportacji. Mieszkanie studio $190 plus ogrzewanie; i 1-sypialniowe mieszkanie $235, plus ogrzewanie, nowe dywany, piec i lodówka. (Studio jest z łóżkiem.
Dzwonić w języku angielskim.
675-7285

WACŁAWOWO
Przyjmę na mieszkanie od zaraz 3 niepalące starsze panie lub spokojnych niepalących panów. 2 do pokoju frontowego 1 do sypialni.
267-6449

MAŁE mieszkanie umeblowane dla dwojga osób. 286-5564, po 5-ej.

4-ka NA MARIANOWIE 278-2781

★ Naprawa TV

NAPRAWA telewizorów. Gwarancja. Szybko i tanio 736-5605

★ Kontraktorzy

DACHY — FUGOWANIE
OBICIA ALUMINIOWE —
RYNNY — BETON —
OKNA SZTORMOWE
WSZELKIE PRZERÓBKI
Damo Kosztorysy — Polska Firma
Ubezpieczenia i Pod Bondem
100% Gwarancja
HENRY SEJDAK, Właść.
H & S HOME IMPROVEMENT CO.
891-5959 • Domowy: 775-6644

★ Malowanie

MALUJEMY wewnątrz i zewnątrz oraz tapetujemy. 286-0864

★ Usługi

ADWOKAT Z POLSKI
Udziela porad prawnych wyjeżdżającym do Polski, a także o możliwości zatrudnienia w Chicago. Trzeba umówić się telefonicznie.
276-1283
pomiędzy 11-12

★ Lekcje

UŻYWAJĄC LABORATORIUM NAUKI JĘZYKA
Możecie opanować język angielski w ciągu 4 miesięcy. Idealne dla osób pracujących i nie mających czasu uczęszczać do szkoły. Zainteresowani proszę dzwonić i pytać o Ewę.
631-7061
Tel. rano — 12 i wieczorem od 10.

★ Rozmaite

SPRZEDAM MOBILE HOME
Kompletnie umeblowane, 2 sypialnie, stołowy, kuchnia i duża łazienka z pralką i suszarką, w bardzo ładnym ogrodku w Glenview, Ill. Proszę dzwonić 637-1730 do 6:00 po poł. po 6:00 p.m.
729-0969

SPRZEDAJEMY 1-A Gatunek
skóry Kalifornijskie na kożuchy. Skóry na buty, oraz obuwie importu.
6236 S. PULASKI
581-5119

NIAGARA FALLS
3 DNI — $85.00.
Odjazd 7.3 • Przyjazd 7.5
AMERPOL™ TRAVEL SERVICE
4722 W. Belmont
Chicago, Illinois 60641 • 545-3443

★ Garage Sale

GARAŻ sale 3, 4, 5 lipiec. 9-5. Dużo odzieży. Tanio. 3504 N. New Castle.

★ AUTO

PILNIE SPRZEDAM
Nowy samochód Toyota Corolla 81-szy rok, 2,000 km, z polską rejestracją, który musi być eksportowany do Polski do 12 lipca. $2,500.
Po dalsze informacje proszę dzwonić:
637-5979

FORD LTD II
77 rok. 42,000 mil. Mała 8-ka—302. W dobrym stanie. Cena $2,200.
539-3989

1980 CHEVY Chevette. 21,000 mil. 4-drzwiowy. Automatyczny. $2,800. Tel. 342-8630.

VOLKSWAGEN '76, 4 cylindry, 4-drzwiowy, stan idealny. Sprzedam pilnie. Cena $2,500. 237-8126

'71 TOYOTA Corolla, 4-drzwiowy, automatyczna transmisja, ochładzany. 31 tysięcy mil. Cena $1,575.00. Miss Anna: 251-5300. Wilmette, Ill.

FIAT 128 Combi '75. W dobrym stanie. $1,100. Dzwonić w ciągu tygodnia. 385-0049. Weekendy 376-7689.

★ LETNISKA

MOTEL
Śliczna okolica. "Raj Owocowy", krótki spacer do jeziora.
Pisać Bronisława Siemiec
Box 63 Riverside, Michigan 49084
Tel. 616—849-1400

★ FARMY

ZIEMIA na weekendy, 5 akrów, przez właściciela, blisko Woodstock, Ill. Dobra inwestycja, niska wpłata. Rozmówicie się po Polsku.... 825-7737.

TO OUR ADVERTISERS

DEADLINE FOR WEEK-END EDITION
IS WEDNESDAY 4 P.M.
MON., TUES., WED., FOR NEXT DAY TILL 1 P.M.

ALL CLASSIFIED ADS ARE PAYABLE IN ADVANCE

Unless Other Terms Are Established With
POLISH DAILY ZGODA

DO NASZYCH KLIENTÓW

OGŁOSZENIA DO WEEKENDOWEGO WYDANIA
PRZYJMUJE SIĘ W ŚRODĘ DO 4-EJ PO POŁUDNIU
PON., WTOREK, ŚRODA NA DZIEŃ NASTĘPNY DO 1 POPOŁ.

Wszystkie Drobne Classified Ogłoszenia Są Płatne z Góry

O Ile Nie Posiada Innej Umowy z
DZIENNIKIEM ZWIĄZKOWYM

Oskarżony o Sprzeniewierzenie Funduszy — Uniewinniony

Angel Fosco, generalny prezes Międzynarodowej Federacji Związków Zawodowych, został uniewinniony z oskażenia, że razem z chicagoskim liderem świata podziemnego — Anthony Accardo i innymi oskarżonymi sprzeniewierzył z funduszy ubezpieczeniowych związków zawodowych sumę $2 mil.

Ta sama ława przysięgłych w Miami na Florydzie, uniewinniła również 18 czerwca Accardo oraz Terence J. O'Sullivan, byłego skarbnika związków zawodowych. Ława przysięgłych uznała winnymi dwóch innych przedstawicieli lokalnych związków zawodowych w Fr. Lauderdale: Johna Giardiello i Salvatore Tricario.

W tym samym czasie, kiedy ława przysięgłych uniewinniła Accardo (18 czerwca) uznała winnymi 6 innych oskarżonych, między innymi Alfreda Pilotto, prezesa lokalnego związku zawodowego w Chicago Heights i Jamesa Caparole, sekretarza skarbowego rady związku, dystryktu chicagoskiego. Oczekują oni w tej chwili na wyrok.

Fosco ma lat 61, mieszka w Elmwood Park i jest czołowym przedstawicielem międzynarodowej federacji związków zawodowych o wielkim znaczeniu i sile politycznej. Fosco był bardzo zadowolony z werdytku ławy przysięgłych. Rozprawa przeciw Accardo, Fosco i 9 innym oskarżonym toczyła się przez siedem tygodni, a narady ławy przysięgłych trwały 14 dni.

5 oskarżonych oczekuje jeszcze na rozprawę. Między nimi znajduje się znana osobistość świata podziemnego na Florydzie, Santo Trafficante. Prawdopodobnie rozprawa przeciw nim będzie się odbywała w Chicago.

W czasie rozprawy oskarżyciel opierał się na zeznaniach jednego z oskarżonych o oszustwa ubezpieczeniowe i "płatnego świadka" Josepha Hauser. Hauser zeznawał, że zapłacił oskarżonym setki dolarów, ażeby powrócić ponownie "do pracy" w związkach zawodowych. Powiedział też, że był przedstawiony przez Fosco, Accardo, który był "figurą nr. 1" pomiędzy federacją związków zawodowych, a światem podziemnym w Chicago.

Fosco staną na czele federacji związków zawodowych po śmierci swojego ojca i znajduje się na nim już drugą kadencję.

Stanowy Sąd Najwyższy Podtrzymał Decyzję Gubernatora

Stanowy Sąd Najwyższy wydał we wtorek decyzję dotyczącą sprawy związanej z zarządzeniem gubernatorskim o zamknięciu trzech ośrodków w których opiekowano się umysłowo chorymi i niepełnosprawnymi mieszkańcami stanu.

Decyzję o zamknięciu ośrodków: Dixon, Bowen i H. M. Adler Mental Health Center podjął gubernator jeszcze w zimie. Chciał, aby dwa z wyżej wymienionych trzech ośrodków zamienić na więzienia — tzn. Bowen i Dixon.

Rodzice i opiekunowie pacjentów przebywających w tych ośrodkach wystąpili do sądu domagając się, aby wstrzymać zarządzenia gubernatora i nie pozwolić na zamknięcie ośrodków. Rodzice ci uważają bowiem, że nie ma innych odpowiednich instytucji, które zapewnić by mogły ich podopieczym fachową opiekę lekarską. Pacjenci mieli bowiem być przeniesieni do innych ośrodków opieki.

Gubernator wydając swe zarządzenie umotywował je tym, że w żadnym z tych ośrodków nie ma pełnej liczby pacjentów. Połączenie większości pacjentów pozwoli na zwolnienie istniejących już ośrodków, które znacznie taniej, mogą być przystosowane do potrzeb więziennictwa stanowego, niż np. gdyby trzeba było wybudować nowe budynki więzienne. W stanie naszym z każdym rokiem powiększa się bowiem liczba więźniów, ale nie buduje się dla nich nowych pomieszczeń.

Najwyższy Sąd Stanowy obalił tym samym decyzję niższych instancji sądowych, które poleciły "zamrożenie" akcji przenoszenia pacjentów. Oficjalne, pisemne orzeczenia sądu, że wszystkimi umotywowaniami, zostanie wydane nieco później. Obecnie daje ono stanowemu Departamentowi Zdrowia Psychicznego prawo do rozpoczęcia akcji przenoszenia pacjentów, aby już przy końcu bieżącego roku można było przystąpić do remontu pomieszczeń i przystosowania ich dla więźniów.

Jakie Korzyści Zapewniono Spadkobiercom Nową Ustawą?

Jak już podawaliśmy poprzednio, Legislatura Stanowa zatwierdziła ustawę, która przewiduje poważne ulgi podatkowe dla przyszłych spadkobierców. Obecnie ustawa ta czeka na zatwierdzenie Gubernatora i jak dotąd nie wiadomo, czy zostanie zatwiedzona, ponieważ skarb stanowy straci poważne dochody.

Ustawa przewiduje bardzo poważne ulgi podatkowe dla osób, które odziedziczyły majątek od swych krewnych czy znajomych. Zwalnia zupełnie od płacenia podatku spadkowego współmałżonków, natomiast obniża poważnie sumę opodatkowania od większych majątków spadkowych, aby w r. 1984 zupełnie znieść podatek za spadek nie przekraczający wartości $600,000.

Już w roku następnym od podatku spadkowego będą zwolnione majątki, które nie przekraczają warości $250,000. Dotychczas w zależności od odziedziczonej wartości majątku, spadkobierby obowiązani byli płacić podatek wahający się od 2 do 30 procent.

Z chwilą, gdy ustawa ta stanie się prawomocna, stan Illinois może stracić około 90 mln. dol. rocznie. Wiadomo bowiem, że np. w roku 1981 wpływy z podatków spadkowych doszły do $145.6 mln.

Projektodawcy tej ustawy utrzymywali, że niesłusznie godzi ona w właścicieli drobnych przedsiębiorstw i gospodarstw rolnych, którzy odziedziczywszy je od najbliższych krewnych, oprócz trudności związanych z dalszym prowadzeniem majątku, muszą jeszcze borykać się z zebraniem odpowiedniej gotówki, aby wyrównać zaległości podatkowe.

Przeciwnicy ustawy utrzymywali jednak, że jest to ustawa, która faworyzuje ludzi bogatych, nie mówiąc o tym, iż odbiera stanowi pokaźny stały dochód.

Gubernator Thompson odmówił podpisania podobnej ustawy, jaką przedłożono mu w roku ubiegłym. Obecnie nie wypowiedział się jeszcze oficjalnie na temat nowej propozycji.

Jeśli ustawa zostanie jednak zatwierdzona przez gub. Thompsona, wejdzie w życie już 1 lipca, w dniu rozpoczęcia roku fiskalnego w stanie Illinois.

SAN JOSE, KALIFORNIA. — Agenci federalni aresztowali przedstawiciela japońskiej firmy, którego oskarżono o kupowanie tajemnic związanych z produkcją sprzętu elektronicznego firmy amerykańskiej IBM. (UPI)

NOWY YORK. — Zdjęcie premiera Wielkiej Brytanii Margaret Thatcher w czasie wywiadu telewizyjnego jakiego udzieliła w czasie swego pobytu w U.S. Pani Premier była gościem na programie stacji telewizyjnej ABC pt. "Good Morning America", będąc z wizytą w U.S. 23 czerwca br. (UPI)

Tuż Przed Odroczeniem Sesji Legislatury Stanowej

Dosłownie na kilka godzin przed terminem wyznaczonym na odroczenie obrad i sesji wiosennej Legislatury Stanowej, przed ustawodawcami znajdowało się wiele niezmiernie ważnych spraw, które koniecznie muszą załatwić. W większości sprawy te łączyły się bezpośrednio z budżetem stanowym, szczególnie zaś z problemami finansowymi, jakie zagrażają szkolnictwu chicagoskiemu, transportowi publicznemu i administracji osiedli mieszkaniowych w Chicago.

W środę, w czasie wieczornej sesji Izby Reprezentantów zatwierdzono stosunkiem głosów 93 do 70 ustawę upoważniającą chicagoską Radę Szkolną po uzyskaniu zgody Rady Miejskiej, na nałożenie dodatkowych podatków realnościowych na rzecz funduszu szkolnego. Szkolnictwo ma nadzieję zasilić swe fundusze dodatkową sumą w wysokości $57 mln. Pieniądze te mają być przeznaczone na wpłaty do funduszu emerytalnego pracowników szkolnictwa. Dotychczas bowiem, mimo, że szkolnictwo zobowiązało się na te wpłaty, nie miało na nie dostatecznych funduszy.

Pozwolenia na podwyższenie podatków na rzecz szkół udzieliła jedynie Izba Reprezentantów. Spodziewane są stosunkowo duże trudności w zatwierdzeniu jej przez Senat stanowy. Gdyby jednak pozwolono szkołom podwyższyć podatki oznaczałoby to, że właściciel domu w Chicago, który wart jest $60,000 zapłaciłby o $63.37 więcej, niż dotychczas.

Ustawodawcy stanowi nie podjęli jeszcze decyzji w sprawach związanych z propozycją reorganizacji CHA. Zatwierdzili natomiast pozwolenie na sprzedaż wartościowych papierów — bondów, na sumę $100 mln przez RTA.

Formalnie obrady Legislatury powinny były zakończyć się o północy 30 czerwca. Technicznie jednak ustawodawcy mogą je nieco przedłużyć i starać się rozwiązać najbardziej palące zagadnienia, które nie mogą być odłożone na później.

Ostatnie godziny sesji charakteryzują dyskusje "prywatne" na zapleczu, umowy w celu uzyskania kompromisu stron przeciwnych danej propozycji.

Kierowca Winny Zranienia Pasażera

Kierowca autobusu Rupert Anderson, lat 47, został uznany winnym okaleczenia żyletką pasażera autobusu i wyrzucenia go z pojazdu. W czasie rozprawy poszkodowany 33-letni Claudell Simmons zeznawał, że został przez kierowcę zraniony i wyrzucony z autobusu dlatego, że chciał zapłacić za bilety dwóch kobiet, których ważność już wygasała. Kierowca natomiast tłumaczył, że działał w obronie własnej, rzucił w pasażera nożem, kiedy ten uderzył go w głowę puszką po piwie. Wydarzenie miało miejsce w południowej stronie miasta. Wyrok zostanie ogłoszony 20 lipca.

Młodociany "Kawalarz" Skazany Za Swe Wystąpienia

Młody student uniwersytetu w Iowa, mieszkaniec miasteczka Kenilworth, został skazany przez sędziego Sądu Okręgowego na karę przebywania przez cztery weekendy w godzinach od 9 rano do 6 wieczorem w lokalnym więzieniu, za to, że nękał właściciela firmy zajmującej się naprawą i sprzedażą opon samochodowych. Firma ta należy do Victora Weissa, który jest pochodzenia żydowskiego.

19-letni Daniel C. Kissinger przy pomocy swych dwóch kolegów prowadził akcję nękania Weiss'a. Akcja ta polegała na "kawałach" w formie wysyłania obraźliwych telegramów do firm prowadzących handel z Weissem, zamawiania różnego rodzaju artykułów — towaru, naturalnie wszystko na rachunek prześladowanego. W sumie młodzi ludzie wysłali 92 telegramy, przeprowadzili kilka rozmów międzykontynentalnych.

W czasie przewodu sądowego który trwał trzy dni przeciw oskarżonemu, stwierdzno, że chciał się on zemścić na Weiss'ie ponieważ otrzymał zbyt wygorówany (zdanem oskarżonego) rachunek za naprawę samochodu.

W czasie procesu jako świadkowie prokuratury zeznawali dwaj jego koledzy-wspólnicy. Jeden z nich został zwolniony z oskarżenia w zamian za zeznania, drugi, wprawdzie stanie przed sądem niebawem, ma zapewniona pobłażliwość, w zamian za zeznania. Stwierdzili oni, że ich kolega David od dłuższego czasu wyrażał swe poglądy antysemickie. Oskarżony kategorycznie jednak zaprzeczył jakoby był antysemitą.

Sędzia Nicholas T. Pomaro wydając wyrok na Davida Kissingera powiedział, że chciałby wysłać go do Dachau, zamiast do lokalnego więzienia, aby tam mógł zobaczyć, jak bardzo cierpieli ludzie w czasie wojny. Młody David wyraził żal i przeprosił za swe postępowanie stwierdzając iż "nie bardzo to było mądre, ale nie grzeszy mądrością".

Strzelał Do Policjanta

35-letni Lesse Boykins z Maywood został aresztowany i oskarżony o usiłowanie zamordowania policjanta w czasie wykonywania obowiązków służbowych. Policjant Herold Jenkins udał się do domu Boykins, ponieważ dowiedział się, że Boykins jeździ samochodem z nieważnym rawem jazdy. Boykins uciekł z samochodu do domu i z bronią w ręku wyszedł na spotkanie z policjantem. Oddał w jego kierunku 3 — 5 strzałów, jednak żadna z kul nie trafiła policjanta.

Boykins ma bogatą przeszłość kryminalną. Od 1978 roku był 17 razy aresztowany. Około 300 razy stawał w sądzie w ciągu trzech ostatnich lat. Dwa razy został uznany winnym, ale zwolniony po zapłaceniu kaucji, w trzeciej rozprawie został również uznany winnym i oczekuje w tej chwili na wyrok. Czeka go jeszcze jedna rozprawa. W ostatnią środę został zwolniony z aresztu po zapłaceniu kaucji w wysokości $5,000.

Zmiany w Ruchu CTA 4 Lipca

W poniedziałek w związku z uroczystościami 4 Lipca w Grant Parku, zostaną wprowadzone dodatkowe autobusy na niektórych liniach, ażeby umożliwić dobrą komunikację mieszkańcom pragnącym dostać się do Grant Parku. W godzinach wieczornych i wczesnych nocnych pociągi podmiejskie i kolejki L kursować będą o zwiększonym składzie wagonów.

Propozycja Zorganizowania "Grand Prix Chicago 500"

Na posiedzeniu chicagoskiego dystryktu parków, trzech inspiratorów wystąpiło z propozycją zorganizowania wyścigów samochodowych w Chicago pod nazwą "Chicago 500".

Inspiratorzy propozycji zapytywali radę o pozwolenie na okres pięciu lat organizowania zawodów. Mają to być nie tylko zawody samochodowe ale i motocyklowe. Proponowanym miejscem wyścigów są parkingi Soldier Field. Wyścigi mają się odbywać w ciągu trzech dni: 24, 25 i 26 czerwca. Dystrykt parków miałby zagwarantowane zarobki każdego roku z wyścigów w wysokości $750,000.

John Readon, dyrektor egzekutywy Michigan Boulevard Association oraz główny mówca reprezentujący R.G.P. Co., powiedział, że wyścigi byłyby następstwem festiwalu, który trwałby 4 dni wcześniej. Według obliczeń — handel chicagoski zyskałby przez zorganizowanie takiego festiwalu $65 mil. Readon zapewnił również, że jego grupa dostarczyłaby 1.58 mil betonowych barykad, które ochraniałyby tor wyścigowy ze wschodniej i południowej strony, od 14 Ulicy i 23-ciej.

Jeśli chodzi o "korki uliczne" na Lake Shore Dribe, to zdaniem Readon nie byłyby one większe niż w czasie meczów Chicago Bears. Wyścigi odbywałyby się w godzinach dziennych. Miejsca dla widzów znajdować się będą wewnątrz obwodu wyścigowego. Parkingi dla samochodów byłyby dostępne po wschodniej i zachodniej stronie Soldier Field i parkingu należące do McCormick Inn. Autobusy kursowałyby pomiędzy stadionem oraz południową i północną częścią ulicy Michigan, gdzie znajdują się podziemne garaże.

Grupa na czele której stoi Readon, byłałby również odpowiedzialna za przygotowanie i zlikwidowanie toru wyścigowego każdego roku, oraz byłaby również odpowiedzialna za ubezpieczenia zawodników. Przypuszcza się, że bilety wstępu byłyby w cenie $15, a za rezerwację płaciłoby się dodatkowo od $10 do $40.

Rada parków chicagoskich miała wiele pytań odnośnie zawodów i głosowanie nad tą sprawą odbędzie się na następnym posiedzeniu — 13 lipca.

Miejskie Prawo O Równouprawnieniu Kobiet

Wprawdzie propozycja wprowadzenia do Konstytucji US poprawki zapewniającej kobietom równouprawnienie została odrzucona. Rada Miejska Chicago zatwierdziła na środowym posiedzeniu swoje własne rozporządzenie zapewniające wszystkim kobietom równe z mężczyznami uprawnienia.

W myśl ustawy miejskiej, ktokolwiek dyskryminowałby przeciw kobietom, zapłaci grzywnę od $250 do $500. W wypadkach, gdyby okazało się, że praktyki dyskryminacyjne uprawia firma, grozi jej oprócz grzywny pieniężnej kara w postaci utraty licencji miejskiej.

Przeciw "Equal Rights Ordinance" głosowało dwóch aldermanów: William Lipiński z 23 wardy i John Madrzyk z 13 wardy.

Fontanna Dla Uczczenia 150 Rocznicy Powstania Chicago

W końcu tego roku stanie w Chicago fontanna, zbudowana w barokowym stylu dla uczczenia 150 rocznicy powstania Chicago. Koszt budowy fontanny oblicza się na $228,000, włączając w to przygotowanie miejsca gdzie stanie oraz zainstalowanie oświetlenia.

Fontanna będzie podobna ale większa, niż ta, którą zaprojektował słynny architekt chicagowski Daniel Burnham na poczytku tego stulecie, a która nigdy nie została zbudowana. Burnham był między innymi projektantem zabudowy wybrzeża jeziora Michigan i wielu innych budynków w mieście.

Fontanna stanie na Heald Square, znajdującym się między ulicami Wabash Ave. i Wacker Dr. Składać się będzie z trzech kondygnacji, materiałem budowlanym będzie żelazo i granit. Osięgnie wysokość 18 stóp a szerokość 22 stóp. Fontanny budowane w podobnym stylu można oglądać w Paryżu oraz w wielu innych starych miastach Europy.

Burnham razem z innym architektem chicagowskim Edwardem H. Bennet opracował i opublikował słynny "Plan of Chicago" w 1908 roku. Burnham między innymi zaprojektował fontannę, która miała stanąć na Heald Square. Na Placu tym znajduje się w tej chwili cokół, na którym umieszczone są pomniki George Washington oraz dwóch znanych postaci z rewolucji amerykańskiej Roberta Morrisa i Haym Salomona.

Firma Robinson Iron Work w Alexander City, Ala. jest budowniczym fontanny. W końcu sierpnia tego roku fontanna przybędzie do Chicago, a zostanie usytuowana na miejscu przeznaczenia we wrześniu lub październiku. Będzie wiec gotowa na przyszłoroczne "urodziny".

Mayor Byrne zapowiedziała ponadto rozpoczęcie akcji zbierania pieniędzy na oświetlanie pomników miejskich, mostów oraz budynków publicznych. Akcja ta ma kosztować $1 mil. Na czele komitetu stanął Alan Goldboro.

Dochodzenie w Sprawie Zastępcy Szeryfa

Zastępca szeryfa powiatu Cook i jego brat oskarżeni są o grożenie policjantowi z Franklin Park. William Cundari — zastępca szeryfa i jego brat Albert zostali zatrzymani przez policjanta z Franklin Park, kiedy nadszedł raport od policji z Northlake o zatrzymaniu ich samochodu. Zostali oni oskarżeni o jazdę po pijanemu, naruszenie porządku publicznego oraz grożenie policjantowi który ich zatrzymał. William Cundari został tymczasowo przeniesiony na stanowisko administracyjne do czasu wyjaśnienia sprawy.

Wyrodna Matka

Policja chicagoska aresztowała w środę 29-letnią Marię McCadd, która pchnęła z okna trzeciego piętra dwoje swych dzieci, przy 5542 S. King Dr.

Ośmioletni Carl i trzyletnia Maureen znajdują się w szpitalu, życiu ich nie zagraża niebezpieczeństwo. Wyrodna matka oświadczyła policjantom, że pchnęła dzieci przez okno ponieważ "Bóg mi tak kazał." Podobno przed incydentem czytała Biblię.

Cosentino Zamierza Sprzedać Swoją Firmę Samochodową

Skarbnik stanowy Jerome Cosentino podał do wiadomości publicznej, że zamierza sprzedać stwoją firmę samochodową. Decyzję tę podjął Cosentino z powodu, ażeby uniknąć konfliktu w związku z dochodami z firmy, ponieważ zamierza się ubiegać o stanowisko sekretarza stanowego.

Jak podawała swego czasu "Chicago Tribune", Cosentino jako prezes firmy Fast Motor Service Inc., otrzymywał wynagrodzenie z firmy, będąc już skarbnikiem stanowym, więcej niż $370,000 (od roku 1979). Według Illinois Board of Ethics, tak wielkie zarobki mogły być przeszkodą w zdobyciu stanowiska sekretarza stanowego. (Cosentino zamierza kandydować przeciw obecnemu sekretarzowi stanowemu Jim Edgar).

Na konferencji prasowej, która odbyła się w Hotelu Bismarck, Cosentino powiedział, że nigdy nie zaniedbał swoich obowiązków jako skarbnik stanowy, mimo że pracował jako prezes firmy samochodowej. Wobec tego, że zamierza się poświęcić karierze politycznej zdecydował, że firma Fast Motor Service Inc. zostanie sprzedana. Rozmowy w tej sprawie zostaną podjęte z powiernikami firmy, którymi są: były gubernator Richard Ogilvie i Michael Murphy, były prezes American Trucking Association. Cosentino powiedział dalej, że bez względu na to czy zostanie wybrany sekretarzem stanowym czy nie, firma zostanie sprzedana, a w następnym miesiącu zrezygnuje ze stanowiska prezesa firmy.

Cosentino przedstawił również swoją sytuację jako właściciela firmy. Stał się w nim w 1959 roku do spółki ze swoją żoną. Firma posiadała wówczas jeden samochód ciężarowy i $700 gotówki. Obecnie ma zarejestrowanych ponad milion samochodów ciężarowych na terenie stanu Illinos, które przynoszą rocznie około $10 mil. dochodu. Wyjaśnił on, że pracował po 18 do 20 godzin dziennie, ażeby rozbudować swoją firmę.

Od 12 roku życia Cosentino miał dwie prace, między innymi był roznosicielem gazet, dostarczał je również do domu byłego mayora Richarda J. Daley.