

PRENUMERATA

Kurjera Warszawskiego wraz z dodatkiem porannym: W Warszawie: rocznie rs. 9, półrocznie rs. 4 kop. 50, kwartalnie rs. 2 kop. 25, miesięcznie kop. 75. Za odnośnienie do domu dopłata się miesięcznie kop. 5. Na prowincji i w Cesarstwie rocznie rs. 12, półrocznie rs. 6, kwartalnie rs. 3, miesięcznie rs. 1. Za granicą miesięcznie rs. 1 kop. 50. Numer pojedynczy bez dodatku kop. 5; dodatek poranny kop. 5.

KURIER WARSZAWSKI

wychodzi w dni powszednie wieczorem, w niedziele i święta zrana, nadto wychodzi stale w dni powszednie, z wyjątkiem dni poświęconych, dodatki poranne.

ROK SIEDMDZIESIĄTY CZWARTY.

Ogłoszenia i prenumeratę przyjmuje kantor Kurjera Warszawskiego codziennie od godziny 8-jej zrana do 8-jej wieczorem, w niedziele i święta od godziny 10-jej zrana do 1-jej po południu.

OGŁOSZENIA

Reklamy za jeść wiersz garnontowy albo jeść pierwszy raz 25 kop., każdy następny raz 20. Nekrologja: za wiersz 15 kop. Zwyczajne ogłoszenia: jeden wiersz petito'wy albo jeść pierwszy raz 10 kop., każdy następny raz 8 kop. Małe ogłoszenia: za jeść pierwszy raz po 2 kł. każdy raz, ogłoszenie minimum 2) kop. Na listach: za jeść wiersz garnontowy rs. 1. Ogłoszenia do Kurjera przyjmuje także Kantor własny Kurjera w Łodzi.

Table with 4 columns: Day (Dzień), Sunrise (Wschód słońca), Sunset (Zachód), and Moonrise (Wschód księżyca). It lists times for Monday, Tuesday, Wednesday, and Sunday.

Redakcja, Administracja i Drukarnia: Plac Teatralny nr. 9. — Telefon Redakcji 245. — Telefon administr. 517. W Łodzi kantor własny, Piotrkowska 7/281, telefonu nr. 313. Ogłoszenia do „Kurjera Warszawskiego” między innymi przyjmują: Agencja Havasa w Paryżu, Rudolf Mosse, Hausenstein i Vogler A. G. i wszystkie pierwszorzędné biura anonsów zagraniczne.

ENCYKLIKA SWIĘTEGO OJCA NASZEGO LEONA XIII z Boskiej Opatrzności PAPIEŻA DO BISKUPÓW POLSKICH.

(Według tekstu Przeglądu katolickiego.)

Czcigodnym Braciom Arcybiskupom i Biskupom Polskim LEON XIII.

CZCIGODNI BRACIA

Pozdrowienie i apostolskie Błogosławieństwo.

Dawno już gorąco pragnęliśmy dać Wam ten szczególny dowód miłości i pieczołowitości Naszej, jaki naszym ludom katolickim od czasu do czasu okazujemy, przemawiając w zwróconych do ich biskupów listach okólnych słowami zachęty Apostolskiej. Nawet bowiem Wasz, różny pochodzeniem, mową i porządkiem kościelnym, jednaką zawsze, jak to przy naszej sposobności wypowiedzieliśmy, otaczamy troską i miłością i nigdy inaczej o nim nie myślimy, jak z uczuciem ukontentowania, ile że przeszłość jego technie świętych czynów wspomnieniem, a wszędy widnieje wielkie jego względem Nas pełne ufności przywiązanie.

Sród bowiem innych zasług ta przedewszystkiem w sposób niespożyty opromienia pamięć przodków waszych, że w chwilach najazdów na strwożoną Europę ze strony potężnych nieprzyjaciół chrześcijaństwa murem własnych piersi najście wrogów w świętych bitwach przed innymi powstrzymywali, stając się najdzielniejszą tarczą i najpewniejszą strażą zarówno religji, jak cywilizacji. O tych zasługach z zadowoleniem wspomnieliśmy przed kilku miesiącami, kiedy mianowicie niektórzy z Was, Wielebni Bracia, w obrotach pańników orszaki do Nas dla złożenia życzeń przyprowadzili; owo zaś piękne zaznaczenie ufności miłą nam podało sposobność, byśmy Polsce szczególnie powinszowali, że klejnot religji pracjów przez różne i ciężkie koleje rzeczy zachowała nie tylko i jasniejący.

Jeżeli zaś zawsze usilowaliśmy zaspakając wedle potrzeby jej duchowne potrzeby, obecnie bardziej jeszcze leży nam to na sercu, a odezwać niniejszą uwyświadając to chcemy dlatego mianowicie, aby wobec Kościoła widoczniejszą była Nasza względem Was pieczołowitość, jako też abyście Wy wszyscy, wzmocnionym pokrzepieniem naszym poparciem w podobnych okolicznościach, z wiary katolickiej płynących, umocnili się i celowali. Zabieramy się zaś do tego z tem żywym otucha, że Nam nie tajno, z jaką energją, Wielebni Bracia, zwykliście być tłumaczami i wykonawcami

wcami Naszej woli, tudzież z jaką stanowczością pracujecie nad zachowaniem i obroną tego, co stanowi najwyższe dobro trzód, waszej pieczy poleconych. Niech Bóg, który Nas do zabrania głosu pobudził, sprawi łaskawie, aby owoce, jakich ztąd pożądamy, były jaknajobfitsze.

Skarb prawdy i łaski Bożej, który Chrystus Pan dla rodu ludzkiego w swej religji złożył, tak jest cenny i doniosły, iż nie w żadnym kierunku nie da się obok niego postawić, a coż dopiero narówni z Nim położyć. Wieloraka zaś, jak każdemu wiadomo, i nader zbawienna skarbu tego skuteczność w podziwu godny sposób oddziaływała tak na jednostki, jak na ogół, na stosunki prywatne i publiczne, na utrwalenie doczesnej pomyślności, na możność zdobycia sobie szczęścia wiecznego. Z tego zaś bezpośrednio wypływa, że narody katolickie, jak z jednej strony w swem wyznaniu posiadają najwyższe dobro, tak z drugiej za pierwszy mieć powinny obowiązek cenić je i miłować. Zarazem jasnym się staje, iż nie jest to sprawa tego rodzaju, której prowadzenie może zależać od widzimisię jednostek lub państw, lecz że kierunek jej musi iść drogą przez Boskiego Ustawodawcę wskazaną i określoną, t. j. pod wodzą i kierownictwem Kościoła, jako filar i utwierdzenie prawdy<sup>1)</sup> przezeń ustanowionego i że dzięki tylko szczególnej sile Kościoła szczytne to dzieło w szeregu wieków moc swą utrzymywało i utrzymywać nazawsze będzie wedle owego stanowczego przyrzeczenia: *A oto Ja jestem z wami po wszystkie dni aż do skończenia świata.*<sup>2)</sup>

Słusznie więc naród wasz od naddziadów chlubił się religijnością, gdyż w rzeczy samej trzymał się z niewzruszoną wiernością Matki Kościoła, niemniej będąc stałym w uległości Papięsom, jak i w posłuszeństwie biskupom, przez nich z mocy urzędu wyznaczonym. Jak wiele ztąd na was spłynęło korzyści i zaszczytów, jak dotykałna w chwilach przeciwności czerpalicie ztąd pociechę, jaką podziśdzień macie w tem dzwignię—sami to z uczuciem wdzięczności w pamięci chowacie, sami z zadowoleniem wyznajecie.

Stwierdza to dzień każdy, jak dalece pierwszorządne interesa państw w ścisłej są zawiśłości od czi okazwanej Kościołowi katolickiemu i od przyznania mu należnego stanowiska, lub od sponiewierania Go i od pogwałcenia praw Jego. Skoro bowiem nauka i prawa ewangeliczne zawierają w sobie wszystkie sprężyny pomyślności i udoskonalenia człowieka zarówno w zakresie wiary i umiejętności, jak w życiu praktycznym i skoro do głoszenia tej nauki i prawa powołany został przez Chrystusa Kościół: z Boskiego zaiste nadania posiada on tę siłę, która, kierując społecznością ludzką, popiera szlachetne dążności i nieocenione sprowadza dobrodziejstwa.

Kościół atoli, na czele którego stoi Papięz, pomimo tak rozległej władzy, nietylko nie wkracza w czyjokolwiek prawa, nietylko nie potakuje czymkolwiek mniej godziwym dążeniom, lecz owszem czyni nieraz, w drodze pobłażliwości, z własnych praw ustępstwa, a uwzględniając z rozumną sprawiedliwością potrzeby tak sfer najwyższych, jak i upośledzonych, spełnia względem wszystkich jaknajskuteczniej zadanie matki i sterniczki. To też niesłusznie czynią ci, którzy wznowić usiłują przeciw niemu stare, od dawna zbite i zniweczone w tej mierze zarzuty, przyoblekając je w nowe do napaści pozory; niemniej skarcenia godni są ci, co z tegoż powodu nie dowierzają Kościołowi i rozniecają nieufność sród panujących i zgromadzeń prawodawczych, którzy właśnie najwięcej poczuwać się winni do wdzięczności względem Kościoła. Nie uczy on bowiem, ani nie nakazu-

je niezego zgola, co by w najmniejszej mierze sprzeciwiało się dostojęństwu monarchów, lub bezpieczeństwu i rozwojowi ludów; owszem, przeciwnie: w świetle mądrości chrześcijańskiej krzewi ustawicznie zasady, liczące najzupełniej z ich wspólnym pożytkiem. Wymieimy z nich główniejsze: że panujący piastują władzę nad ludami z ramienia Bożego sobie nadaną; że ich rządy powinny być sprawiedliwe, naśladować rządy Boże, nacechowane dobrocią ojcowską i zmierzać jedynie ku pożytkowi państwa; że kiedyś musza zdać Bogu Sędziemu sprawę, tem większą ściągając na się odpowiedzialność, im wyżej byli postawieni; że poddani winni panującym okazać cześć i wierność, tudzież jako Bogu, przez ludzi królującemu, uległość *nie tylko dla gruntu, ale też dla sumienia*<sup>3)</sup>; czynić za nich prośby, modlitwy, przyczyniania, dziękowania<sup>4)</sup>, że powinni stosować się ściśle do przepisów Państwa, zdala się trzymać od wszelkich knowań, intryg i rokoszu, przykładać się wszystkimi środkami do podtrzymywania porządku i pokoju.

Te i tym podobne przepisy i ustawy ewangeliczne, tak usilnie zalecane przez Kościół, gdzie tylko są w należytej czi i poszanowaniu, tam niechybnie przynoszą najobfitsze owoce, tem obfitsze, im rozleglejszej zażywa Kościół swobody. Wylamywać się zaś z pod tych przepisów i uchylić się z pod przewodnictwa Kościoła znaczy tyleż, co sprzeciwiać się woli Bożej i odtrącać znakomite dobrodziejstwa, tak, iż następstwem oporności musi być upadek prawdziwego szczęścia i zamożności, zamęt i nieład we wszystkich stosunkach, niepokój i obawa przed kłeskami, dotykającą zarówno panujących, jak i naród.

Macie wprawdzie, Wielebni Bracia, podawane przez Nas w tym przedmiocie w miarę sposobności wskazówki i to wyczerpujące: uznaliśmy jednak za stosowne w streszczeniu je tu powtórzyć, byście w inicjatywie, z Naszego wysokiego stanowiska podjętej, szukali bodźca do usilniejszej i skuteczniejszej w tym duchu działalności. W łonie trzód waszych najpożądańszą zaiste byłoby rzeczą strzedz się podszeptów ludzi przewrotnych, w zbrodniczym zaślepieniu niecofających się przed niczem dla zwalczania i podkopania władzy, nie uchybiać pod żadnym względem powinnościom dobrych obywateli; w wierze świętej należy Bogu czerpać podjętą do wierności względem Państwa i monarchów.

Podwajajcie też pilność w przedmiocie stosunków rodzinnych, wychowania młodzieży i kleru, szczepienia w sposób najskuteczniejszy miłości chrześcijańskiej.

Nieskazitelność i uczciwość życia prywatnego, z której przedewszystkiem ciągnie soki ożywcze społeczność w formy państwowe ujęta, spoczywa głównie w świętości małżeństwa, jego wedle praw Bożych i kościelnych skojarzeniu, jego jedności, nierozzerwalności. Należy też, by prawo i obowiązki wzajemne małżonków nie były naruszane, lecz by je w jaknajwiększej zgodzie i miłości wypełniano; by rodzice otaczali potomstwo ojcowską opieką, troszczyli się o jego potrzeby, zwłaszcza o wychowanie, by mu przyświecali własnego życia przykładem, nad który nie ma przedniejszego, ani skuteczniejszego. Niech jednak nie sądzi, by dobre i rzetelne wykształcenie dzieciom swym zapewnić inaczej mogli, jak tylko dzięki szczególnej w tej mierze czujności. Nietylko bowiem tych zakładów naukowych unikać należy, gdzie nauka zprawiana bywa rozmyślnie fałszem w rzeczach religji, lub gdzie niemal wprost panoszy się bezbożność, ale i tych nawet, z których usunięto naukę zasad i obyczajów chrześcijańskich, jako rzecz zbytęczną. Młodzieży bowiem kształcącej swój umysł w umie-

1) Tym. III, 15. 2) Mat. XXVIII, 20.

3) Rzym. XIII, 15. 4) I Tym. 1-2.

jętnościach i sztukach należy podawać koniecznie znajomość rzeczy Boskich, gdyż winna ona jest Bogu, jak sama natura uczy i wskazuje, nie mniej jak Państwu, owszem więcej, i dlatego powołana została do życia, by służąc Państwu, do wiecznej w niebie ojczyzny z miłością i zapalem dążyła. Nie należy też kłaść kresu tej czujności w miarę, jak z latami postępują w wykształceniu świeckiem; przeciwnie, tem usilniej nalegać wypada, juźto dlatego, że żądza wiedzy przy obecnym zwłaszcza biegu oświaty coraz bardziej zapala usposobienia młodzieży; juźto, że jej codziennie większe pod względem wiary grożą niebezpieczeństwa, a tak juź dotkliwie duch niewiary poczynił spustoszenia. Że zaś w kwestji nauczania religji, uczciwości i uzdolnienia w uczących, wyboru podręczników Kościół stawia pewne zastrzeżenia i granice, czyni to zaiste z najzupelniejszą słusnością; i nie może tego nie czynić z uwagi na ciężary na nim obowiązki zapobiegania wszelkiego rodzaju knowaniu przeciw wierze i obyczajom ze szkoda ludu chrześcijańskiego.

Naukę zaś religji, udzielaną w obrębie szkół, niech potwierdzi i uzupełni nauczanie w pewnych oznaczonych terminach po parafjach i kościołach, gdzie właśnie nasienie wiary i miłości, jako na najwłaściwszym dla siebie gruncie, najszczytniejsze, najmilsze i najbujniejsze wydaje owoce.

Wszystko to zaś samo przez się dostatecznie juź uczy i przypomina, jak szczególnej potrzeba staranności i pracy nad wychowaniem kleru, ten bowiem, wedle orzeczenia Bożego, tak się powinien rozwijać i tak być wiernym swemu zadaniu, by był „solą ziemi” i „światłością świata”. Oba te przymioty, na zdrowej nauce i świętości życia przedewszystkiem polegające, wpajać należy głównie w kler dorastającej, lubo niemniej strzedz je wypada i podtrzymywać w kapłanach, którzy obowiązani są bezpośrednio ku wykonaniu świętych, ku robocie posługowania, ku budowaniu ciała Chrystusowego<sup>5)</sup>.

Wiemy dobrze, Wielebni Bracia, że w przedmiocie seminarjów duchownych nie jesteście winni, zaniebdania, tak, iż zamiast dodawać podniety, raczej przystoi wynurzyć wam pochwałę, zarówno jak i tym wszystkim, którzy w nich z taką pilnością i pożytkiem pracują i nauczają. Zaiste, w czasach dla Kościoła tak trudnych, gdy nieprzyjaciele prawdy potężnieją, gdy zaraza zepsucia juź nie potajemnie się szerzy, lecz otwarcie i bezcelnie we wszystko się wdziera, jeżeli większej ze strony duchowieństwa oczekiwać mamy energii i przeciwdziałania, większą też pilnością i wprawą przybrane ono być winno do podjęcia walki, do odpowiedniej we wszystkich otnotach dzielności. Wiecie dobrze, jakieśmy od czasu do czasu wskazywali zasady pod względem kierunku w wykładach, zwłaszcza w przedmiocie Filozofji, Teologii i Biblii; nalegacie więc, by wykładający do nich się z całą starannością stosowali, by nadto nie zaniebdywali żadnej z pozostałych gałęzi wiedzy, które owym wyższym służą za ozdobę i czynności kapłańskie wysoce zalecają. Baczcie, aby przewodnicy karności i pobożności (mają to być ludzie ze wszelki miar nieposzlakowani i roztropni) taki nadawali życiu wspólnemu obrót, tak układali i ćwiczyli umysły alumnów, by codziennie ujawniało się w nich pomnożenie cnót ich powołaniu właściwych; niech też w zakresie ich obróbienia umysłowego i to wchodzi, by z całą i pełną dojrzałością roztropnością dotykali się spraw, podlegających kompetencji władzy świeckiej. Tym to sposobem z tych świętych, jakoby fechtowni i obozów nowi wciąż wychodzić będą żołnierze i to doskonale wyćwiczeni, by zluźować pracujących w pocie i znoju, a wyczerpanych i wysłużonych świętym zastąpić kontyngensem. Atoli w samym spełnianiu świętych czynności wiadomo na jakieszkopuły trafia nawet wypróbowana cnota, i jak dalece właściwym jest człowiekowi słabnąć w przedsięwzięciu, a nawet zupełnie ustawać. To też dokładajcie wszelkiego starania, aby duchowieństwo odświeżało i pomnażało raz nabytą wiedzę, szczególnie zaś, aby przez pokrzepienie (od czasu do czasu) sił duszy i swemu się oddawało udoskonaleniu i innym ku zbawieniu pomagalo.

Jeżeli takie należycie pod waszym nadzorem wychowane i wypróbowane mieć będziecie duchowieństwo, przekonacie się, Wielebni Bracia, jak urząd wasz pasterski stanie się nietylko lżejszym, ale nawet obfite i pożądane wśród wiernych przyniesie owoce, których właśnie zasobu oczekiwać można głównie od przykładu ze strony duchowieństwa i od jego czynem ujawnionej miłości.

Tej miłości prawo, wielkie w Chrystusie, niech będzie w cenie u wszystkich jakiegokolwiek stanu osób, i niech wszyscy starają się wykonywać je w czynie i prawdzie, jak zaleca Jan św. apostoł, żaden bowiem inny łącznik, żadna podpora nie może zapewnić tak rodzinie, jak państwu siły i trwałości, a co ważniejsza, żadna inna droga nie prowadzi do zdobywania sobie zasług prawdziwie chrześcijańskich. Jakżeż, rozważając z bólem serca wielostronne i nawet

dotkliwie nieszczęścia, jakie z lekceważenia lub zaniebdania przykazu tego wynikają tak w dziedzinie życia publicznego, jak w stosunkach prywatnych—nieraz w tym przedmiocie głos Nasz Apostolski podnosiliśmy, osobliwie zaś w wydanym przez nas piśmie okólnem, zaczynającym się od słów: *Novarum rerum*, gdzie wykazaliśmy zasady, nadające się do słusznego i zgodnego z prawem Ewangelji rozstrzygnięcia sprawy robotniczej.

Tu więc ponownie je przypominamy i zalecamy. Doświadczenie przekonało, jak wielki wpływ mają na złagodzenie gorzkiego losu ubogich i na urabianie zdrowych śród ludu prostego pojęć instytucje katolickie, w duchu świętej miłości poczęte i prowadzone, cechy rzemieślnicze, stowarzyszenia wzajemnej pomocy i inne tym podobne urządzenia; kto zaś radą, powagą, groszem lub współdziałaniem przykłada się do pomysłowości liczonej rzeszy upośledzonych, ten nietylko dole nieszczęśliwych osładza, nietylko z punktu obywatelskiego dobrze czyni, ale też i wobec religji się zasługuje.

Do tych uwag dla całego narodu Polskiego wypowiedzianych, uważamy za słusne dodać pewne spostrzeżenia, które z pożytkiem w poszczególnych przez was zamieszkałych dzielnicach dają się zastosować, przyczem pragnęlibyśmy niektóre z tylko co wypowiedzianych ostrzeżeń, głębiej jeszcze wyręć w waszych umysłach.

Was przedewszystkiem, jako najliczniejszych, co Rosyjskiemu podlegacie berliu, słusnie Nam z tytułu wyznawstwa wiary katolickiej pochwalili i słowami zachęty pokrzepić wypada. Osłą zachęty z Naszej strony jest, abyście wytrwale trzymali się i pielęgowali w sobie tego ducha stałości w poszanowaniu skarbu wiary, w którym, jako w początku i źródle najwyższych dóbr osłodę czerpać możecie. Ten wzgląd umysł chrześcijański najwyżej stawiać powinien; jego, jako rozkazu Bożego, popartego świętym świętych ludzi przykładem, wbrew największym przeciwnościom strzedz i z całą usilnością trzymać się powinien i jego siłą wsparty, pociechy i otuchy, jakakolwiek koleją rzeczy ludzkie pójdą, spokojnie, cierpliwie i niewzruszenie od Boga, który o wszystkim pamięta, oczekiwać może.

Co do Nas, z urzędu Naszego doskonałymi świadkami, w jakim stanie sprawy wasze pozostają; wielce nas cieszy ta ufność, jaką w Nas, wzorem dobrych dzieł, w tak przeważnej mierze pokładacie. To też przestrzegamy, byście, nie dając posłuchu fałszywym wieściom, niegodziwie o Naszej względem Was trosce i życzliwości rozsiewanym, nawskroś przejęli się przekonaniem, że niemniej jak poprzednicy Nasi wyteżamy usilowania i pieczołowitość tak o Was, jak o innych waszych rodakach; jesteście nawet gotowi i podejmować wszystkie usilowania i z nadzieją skutku je popierać, byle tylko zaufanie to w Was podtrzymać. Tu miejsce przypomnieć, że od początku Naszego Pontyfikatu o podniesieniu sprawy katolickiej u Was myśląc, weszliśmy w układy z Rządem Cesarskim, by uzyskać rezultat, odpowiadający godności Stolicy Apostolskiej i zapewniający opiekę dla waszych potrzeb kościelnych. Następnym tych rokowań były ustanowione w r. 1882-im pewne punkty ugodowe, a między innymi, że Biskupi będą mieli swobodę w zarządzaniu seminarjami duchownymi podług praw kanonicznych i że akademja duchowna w Petersburgu, do której wstęp ma także młodzież polska, pozostanie całkowicie pod jurysdykcją Arcybiskupa mohylowskiego i ulegnie ku pożytkowi kleru i religji katolickiej odpowiedniej reformie; wynieśliśmy prócz tego przekonanie, że w czasie najkrótszym cofnięte lub złagodzone zostaną te prawa, na których surowość duchowieństwo Wasze się skarżyło. Od owej pory nie przestaliśmy nigdy powoływać się na zawarte układy, czy to korzystając z nadarzonej sposobności, czy to wręcz szukając tejże. Co więcej, przedstawienia te uznaliśmy za stosowne przedłożyć samemu Przepotężnemu Cesarzowi, wiele licząc w waszej sprawie na dowiedzioną Jego dla Nas przyjaźń i wysokie poczucie sprawiedliwości, a i nadal nie zaniechamy od czasu do czasu zwracać się z takowemi przedstawieniami, nadewszystko polecając je Bogu, w *Którego dloni jest serce królewskie*.<sup>6)</sup>

Wy zaś, Wielebni Bracia, współdziałajcie i nadal z Nam i obronie godności i świętych praw wiary katolickiej, która wtedy odpowie swemu przeznaczeniu i spodziewane skutki dobroczynne sprowadzi, kiedy mając sobie zapewnioną swobodę i bezpieczeństwo, posiada odpowiednie środki do rozwinięcia swej działalności. Ponieważ zaś sami pojmujecie, jakiego dokładaliśmy i dokładamy starania około zabezpieczenia i utrzymania pomiędzy ludami pokoju i porządku publicznego, nie przestajcie wyteżać usilowań nad utrwaleniem wśród kleru i ogółu poszanowania dla Zwierzchności i przestrzegania karności publicznej; tak zaś usuwając wszelką przyczynę do obwinień i strofowań, zamieniając wszelki pozór do

zarzutów na uczucie szacunku, jednajcie i potęgujcie uznanie dla imienia katolickiego.

Poczuwajcie się też do stosownych zarządzeń, aby wierni nie doznawali zaniebdania w przedmiocie zbawienia swych dusz, a więc w obsłudze parafjalnej, w podawaniu pokarmu słowa Bożego, w podtrzymaniu ducha pobożności, aby dzieci i młodzież zwłaszcza w szkołach, starannie były katechizowane i to o ile można przez kapłanów od Was do tego prawowicie przeznaczonych; aby zdobność kościołów i należne świąt obchodzenie odpowiadały godnie czci Bożej, z tego bowiem wiara rozrost swój czerpie. Nader też słusnie uczynicie, zapobiegając niebezpieczeństwom, gdyby w tej mierze jakie dostrzeżenia się dały; i dla tego bez wahania powołujcie się do stanowczością i roztropnością na owe ze Stolicą Apostolską zawarte układy.

Uchronić się tego rodzaju niebezpieczeństw, a dopięć odpowiednich korzyści pożądanem naturalnie być powinno nietylko dla Polaków, ale dla każdego kogo ożywia szczerą miłość dobra społecznego. Kościół bowiem katolicki, jakieśmy to na czele tej odzwyczajali i jak to dzień każdy stwierdza, takim się rządzi zasadami, iż państw i ludów nietylko nie przyprawia o szkody, ale przeciwnie przysparza im różnorodne i cenne korzyści, nawet w sferze interesów doczesnych.

Wy, następnie, podlegający przesławnemu domowi Habsburskiemu, miejcie na baczności, ile zawdzięczacie Dostojnemu Cesarzowi, w najwyższym stopniu do wiary przodków przywiązanyemu. Udowodniajcie tedy z każdym dniem jawniej swą względem Niego wierność i pełną wdzięczności uległość; okazujcie również gorliwość w wykonywaniu wszystkiego, co dla pomysłowości i uswietnienia religji albo juź zostało wprowadzonym, albo co czas i okoliczności wprowadzić radzą.

Wielce pragniemy, aby Uniwersytet Krakowski starożytny i rozgłosny rozsądnik umiejętności, strzegący tradycji nieskazitelności i świetności, jakie sobie zdobył; by też szedł w zawody z temi wszechuciami, które za Naszempoparciem znakomita biskupów zabiegliwość i hojność osób prywatnych w znacznej liczbie do życia powołała. Jak w tych uczelniach, tak w waszej, pod umiejętnym kierunkiem drogię Nam Syna Kardynała Biskupa, wszystkie celniejsze gałęzie wiedzy, w przyjaźnej pozostając zgodzie z wiarą i wywzajemniając się tejże za promienie światła i gruntu moralnego—poparciem i obroną bodajby wzorowej młodzieży coraz większą w każdym razie przynosiły korzyść.

Gorąco was też obchodzić powinno, Nas zaiste obchodzi to w stopniu najwyższym, by zakony celne szły się śród was powszechną wziętością; one bowiem, mając za sobą doskonałość życia cnotliwego, zasługę z uprawiania różnorodnych umiejętności, długie pasmo pracy skutecznej około wykształcenia umysłów, stanowią jakoby armję posiłkową, gotową na rozporządzenie Kościoła, a i państwa po wszelkie czasy do ich pomocy w najsłabszych zadaniach ze skutkiem się uciekały. Uwzględniając w szczególności Galieję, z największym uznaniem wspominamy prastary zakon Bazylijski, ku dowiedzeniu którego sami pewne środki i starania od dawnego czasu podjęliśmy. A niemały owoc zadozwolenia ztąd zbieramy, że tenże, oczekiwaniu Naszemu z zapalem odpowiadając, rażnie zmierza do odzyskania chwały przeszłych wieków, kiedy to do pomysłowości Kościoła ruskiego pod wielu względami się przyłożył, tychże zaś zasług przy czujności Biskupów i skrzętności kapłanów w coraz większej mierze po nim sobie rokować można.

Tu zaś, skoro mowa o Rusinach, nie możemy nie powtórzyć zachęty, abyście z nimi, lubo odmiennym pochodzeniem i obrządkiem, najściślejszą zachowywali zgodę i miłość, jak przystoi na tych, którzy jednoczy miejsce zamieszkania, przynależność państwu i osobliwie wspólność wiary świętej. Jak bowiem Kościół za prawowitych poczytuje ich synów i miłością otacza, tudzież pozostawia im w swej mądrości uprawnione zwyczaje i właściwe obrzędy, tak i Wy z duchowieństwem na przedzie uważajcie ich i traktujcie jako braci, stanowiących jedno ciało i jedną ożywioną duszą i do tego ostatecznie zmierzających, aby wzrastała chwała Pana Boga i pomnażał się wszelki owoc sprawiedliwości w pokoju<sup>7)</sup>.

Chętnie też zwracamy się do Was, co zamieszkujeć wiecie prowincję Poznańską i Gnieźnieńską. Miło nam bowiem wspomnieć między innymi, iż z łona ziem, na ków waszych, jakieście tego wszyscy pragnęli, znakomita św. Wojciecha stolicę wynieśliśmy między odznaczającego się pobożnością, roztropnością i miłością. Milej zaś jeszcze widzieć, z jakim posłuszeństwem i przywiązaniem łagodnym jego a czynnym rządowi jednomyślnie sprzyjacie; pozwala to mieć nadzieję, że stan sprawy katolickiej będzie u was coraz raz pomysłniejszy.

By zaś nadzieję tę na tem pewniejszych opierać podstawach i pełniejszego oczekiwać spełnienia

5) Efez. IV. 12.

6) Przyp. XXI, 1.

nie bez przyczyny zalecamy wam ufność w wielką i sprawiedliwość Cesarza, o jego bowiem względem was przychylności i życzliwym usposobieniu od Niego samego powzięliśmy wiadomości, a ta życzliwość może wam przynieść dotychczas skutki, byleście szanowali prawa i stali wytrwale na chrześcijańskim gruncie dobrych uczynków.

Te, Wielbni Bracia, przepisy i przestrogi każdy z was trzodem swym w taki sposób oznajmijcie, by waszem staraniem tem skuteczniej mogły oddziaływać na umysły wiernych. Niech się z nich dowiedzą i ochociane dziatki Nasze, jak wielkie ku Nim żywymy uczucie miłości, oni zaś, jak tego pragniemy, niech wysłuchają głosu Naszego z równą miłością i poszanowaniem. A jeśli je, jakeśmy tego pewni, pilnie i statecznie zechcą zachowywać, potrafią niechybnie odlatemniać ciosy, grożące w tych ciężkich warunkach wierze, przechowują wiekopomne, zaszczytne przynioty przodków, tudzież wskrzeszą w sobie pamięć ich ducha i pięknych przykładów, za czem pójść do nieobliczone korzyści ku osłodzie tego nawet dożeszego żywota.

Szukajcie też wraz z Nami pomocy Bożej w gorących prośbach o wstawiennictwo do Pana Niebios, Najświętszej Marii Panny i świętego Józefa, którego czystość świat dziś obchodzi, oraz świętych Patronów. Jako rekojmie tych życzeń i wyraz życzliwej Naszej przychylności: Wam kapłanom i ludowi Waszej pieczy oddanemu udzielamy miłościwie Pana błogosławieństwo Apostolskie.

Dan w Rzymie u św. Piotra 19 marca roku 1894, Pontyfikatu Naszego 17-go.

LEON XIII, Papież.

### KALENDARZ

**Wielka świątka:** Dziś Bratumiły, jutro Lutomiły.  
**Zgromadzenia:** Sesja obrachunkowa zgromadzenia brzożników. (Mieszkanie starszego zgromadzenia, Ogrodowa, po południu.)

**Wystawy stałe:** Wystawa Towarzystwa sztuk pięknych. (Lokal Towarzystwa przy ulicy Krakowskiej-Przedmieście № 10—od 10-ej zrana do 4-ej po południu.)— Wystawa obrazów Krywulki. (Lokal wystawy w hotelu Europejskim—od 10-ej zrana do 8-ej wieczorem.)— Wystawa obrazów spółki malarzy i rzeźbiarzy. (Lokal wystawy przy ulicy Nowy-wiat № 27—od 10-ej zrana do 7½ wieczorem.)— Wystawa wzorów przemysłu fabrycznego i rękodzielniczego krajowego. (Lokal wystawy w gmachu Muzeum przemysłu i rolnictwa przy ulicy Krakowskiej-Przedmieście № 66—codziennie od 10-ej zrana do 4-ej po południu, w niedziele i święta od 12—4-ej po południu. Wejście bezpłatne.)— Wystawa Muzeum rzemieślniczego. (Lokal wystawy w gmachu Muzeum przemysłu i rolnictwa przy ulicy Krakowskiej-Przedmieście № 66—codziennie od 10-ej zrana do 4-ej po południu, dla rzemieślników od 7—9-ej wieczorem, w niedziele zaś i święta od 10-ej zrana do 4-ej po południu.)— Wystawa etnograficzna. (Lokal wystawy przy ulicy Wiejskiej, dom hr. Branickiego—od 10-ej zrana do 6-ej po południu.)— Wystawa starożytności. (Królewska № 1, róg Krakowskiej—od 10-ej zrana do 6-ej po południu. Wejście kop. 15.)

**Wycieczki:** Trzecie wycieczki konne. (Pole Mokotowskie—po południu.)  
**Teatry:** Wielki: dziś, o godz. 1-ej po południu, przedstawienie poranne na dochód Kasy pożyczkowo-wkładowej artystów teatrów warszawskich: „Myszy bez kota” (komedia w 3 aktach) i „Zabawa dziecięca” (divertissement baletowy); wieczorem „Diablotin” (divertissement baletowy), „Na ławie” (opera) oraz „Wieszczka lalek” (balet); jutro „Wielki” (komedia w 3 aktach) i „Jak myślicie?” (komedia fantastyczna); jutro „Jak myślicie?” (komedia fantastyczna); N o w y: dziś „Biedna dziewczyna” (wodewil); jutro „Krew” (wodewil—pierwszy raz. (8 wieczorem.)

**Lombard miejski:** Gotówki w kasie lombardu do rozdania nastawia znajduje się na dzień jutrzejszy 30817 rs. 95 kop. Wydziałki wydawane będą od 9-ej zrana do 12-ej po południu, a wycieczki walców i wykupy uskuteczniają się od 9-ej zrana do 2-ej po południu i od 4—6-ej po południu.)

Jutro w kościele św. Marcina (po-augustjańskim) odprawiona zostanie wotywa przed obrazem Pocieszenia Panny Marii, o godz. 9-ej zrana.

W dniu jutrzejszym, o godzinie 9-ej zrana, w kaplicy Matki Boskiej Częstochowskiej w kościele św. Ducha (po-paulińskim) odprawiona będzie ku Jej czci solenna wotywa.

W kościele Opieki św. Józefa (panien wizytek) jutro odprawione będzie solenne nabożeństwo ku uczczeniu lat 100-tych Pana.

## Od administracji.

Z powodu kończącego się kwartału i przedterminu prosimy sz. prenumeratorki o wczesne nadsyłanie przedpłaty za czas dalszy, od tego bowiem zależy regularny odbiór naszego pisma. Dla uniknięcia nieporozumień, uprzedzamy szanown. prenumeratorki, iż przedpłata za czas dalszy może być wnoszona jedynie za kwitem sznurowym,

pieczęcią administracji opatrzonym, w przeciwnym bowiem razie za wpływ pieniędzy odpowiadać nie możemy. Prenumeratorki zaś prowincjonalnych uprzedzamy, iż przedpłata winna się zaczynać od 1-go każdego miesiąca nowego stylu i kończyć się na ostatnim dniu każdego miesiąca, gdyż inaczej powstaje podwójny koszt portorjów dla prenumeratorki. Wszelkie listy pieniężne i korespondencje, tyczące się prenumeratorki lub ogłoszeń, winny być adresowane wprost do ADMINISTRACJI „KURJERA WARSZAWSKIEGO”, plac Teatralny nr. 9.

## Wiadomości bieżące.

— *Now. wr.* dowiaduje się, iż ministerjum rolnictwa i dóbr państwa zamierza od d. 13 stycznia r. 1895-go rozciągnąć na wszystkie bez wyjątku gubernje prawo z d. 16-go kwietnia r. 1888-go o ochronie lasów.

— *Russk. wied.* donoszą, iż p. minister finansów ustanowił na r. 1894-ty następujące ceny dla nowej renty 4-procentowej: przy składaniu kaucyj na dostawę rządowej renta przyjmowana będzie po 90 za 100, a przy kaucjach w komorach celnych po 50 za 100.

— *Mosk. wied.* donoszą, iż kwestja oddania szkół handlowych pod władzę ministerjum finansów nie została jeszcze rozstrzygnięta. Kwestją tą zajmie się rada państwa na jednym z najbliższych swoich posiedzeń.

— Ministerjum sprawiedliwości złożyło w radzie państwa projekt ustanowienia specjalnej opłaty sądowej od wszelkich spraw upadłościowych. Projektowana opłata ma być nieco wyższa, niż opłata, popierana od ogólnych akcyj cywilnych.

— *Petersb. wied.* dowiadują się, że w sferach właścicielskich postanowiono rozszerzyć działalność Banku włościańskiego na prowincje nadbałtyckie.

— Słyszeliśmy, że pensje wszystkich etatowych urzędników sądowych mają być w niedalekiej przyszłości podwyższone.

— *Praw. wiad.* donosi, iż w liczbie projektów, które w najbliższej przyszłości czytane będą w radzie państwa, znajdują się: projekt p. ministra finansów o przeznaczeniu podatku ½ kop. od puda na budowę składów kolejowych i p. ministra rolnictwa o zmianach i uzupełnieniach obowiązujących obecnie przepisów o polowaniu.

— Dzienniki petersburskie donoszą, iż ministerjum oświaty pracuje nad przepisami, dotyczącymi zajęć uniwersyteckich w klinikach.

— Według informacji *Now. wr.*, ministerjum rolnictwa projektuje założenie banku dla drobnego przemysłu wiejskiego w kilku gubernjach prowincji północno-zachodnich.

— *Nowosti* dowiadują się, iż budowa wielkiej kolei transsyberyjskiej ukończona zostanie o trzy lata wcześniej, niż pierwotnie projektowano. Otwarcie linii na całej przestrzeni nastąpi w r. 1901-ym.

— Jak donosi *Kijewsk. st.*, debaty cukrowników w sprawie przedłużenia syndykatu ciągnąć się będą w Kijowie prawdopodobnie przez cały tydzień. Reprezentanci zjechali się zewsząd: hr. Potocki z wyspy Ceylon, hr. Branicki z Paryża itd. Jednocześnie odbywają się w Kijowie zebrania ogólne akcjonariuszów kilku cukrowni, między innymi Towarzystwa romanowskiego i in.

— Według informacji gazety kijowskiej *Żizn i iskustwo*, z racji poruszonego znowu skupu kolei południowo-zachodnich, skarb państwa powziął zamiar przyłączyć do sieci kolei skarbowych jedną tylko linię zdołbunowsko-grajewską; pozostałe zaś linje kolei południowo-zachodnich postanowiono połączyć z koleją woroneską i oddać do eksploatacji towarzystwu prywatnemu, które upoważnione będzie do emisji akcyj, niegwarantowanych przez rząd, za rs. 75 milionów.

— Z powodu urządzenia wystawy przemysłowo-gospodarczej w m. Borowicze, pomiędzy innymi zarządy kolei: warszawsko-wiedeńskiej, warszawskoterespolskiej i nadwiślańskiej zniżyły taryfę przewozową dla wystawców i okazów. Wystawa pomieniona otwartą zostanie d. 28-go lipca, a zamknięta d. 13-go września r. b.

— Śmiertelność w mieście w zeszłym tygodniu była następująca: zmarło 228 osób, czyli w sto-

sunku rocznym i na 1,000 mieszkańców wypada 20-57 zejść, w tygodniu poprzedzającym stosunek ten przedstawia się 23-09, a w odpowiednim tygodniu r. z. 19-20. Najwięcej ofiar zabrało zapalenie płuc, mianowicie 37, suchoty 21, niezbyt kiszek 35, choroby organiczne serca 7, uwiąd schyłkowy 10, zapalenie mózgu 10, apopleksja 4 i zapalenie nerek 4; z chorób zakaźnych: ospa 4, odra 1, szkarlatyna 7, cholera azjatycka 10, tyfus wysypkowy 3, błonica 5, koklusz 2; samobójstwo było 1, a w 39-iu razach przyczyny zgonu nie wskazano. W tym samym okresie czasu spisano metryk urodzenia: 201 chłopców ślubnych i 19 nieślubnych, oraz 212 dziewcząt ślubnych i 26 nieślubnych.

— Magistrat tutejszy wezwał 7 firm znaczniejszych do złożenia deklaracji na urządzenie na głównych ulicach Warszawy bruków z asfaltu prasowanego na fundamencie betonowym, przyzem magistrat zawiadomił, że wszystkie potrzebne do tych robót materiały znajdują się na miejscu.

— Do inspekcji szkolnej m. Warszawy należy 115 szkół, utrzymywanych przeważnie z funduszy miejskich. W szkołach naucza przeszło 200, uczy się zaś około 8-iu tysięcy dzieci. Prócz tych szkół pozostaje pod pieczę inspekcji około 80 zakładów prywatnych naukowych z 800 nauczycieli i 8,000 uczniów, niezależnie od hederów żydowskich z bardzo znaczną liczbą nauczycieli i uczniów. Wszystkie te zakłady naukowe pozbawione są opieki lekarskiej. Z powyższych względów p. inspektor szkół m. Warszawy znajduje koniecznym mianowanie dla szkół miejskich przynajmniej dwóch lekarzy, obowiązanych do oglądzin szkół pod względem sanitarnym z obowiązkiem składania relacji o ich stanie wraz z odpowiednimi wnioskami, dawania nauczycielom wskazówek higienicznych, brania udziału w wybieraniu odpowiednich lokali szkolnych, leczenia personelu nauczycielskiego i uczniów itd. Lekarze z płacą 600 rs. rocznie mają być wybierani przez inspektora szkół po porozumieniu się z inspektorem urzędu lekarskiego. Koszt utrzymania lekarzy ma być włożony na kasę miejską.

— W dniu 30-ym b. m., w pałacu Kronenberga przy ulicy Mazowieckiej, o godz. 1-ej z południa, odbędzie się posiedzenie akcjonariuszów kolei fabryczno-łódzkiej z następującym programem: a) odczytanie sprawozdania z eksploatacji tej kolei za rok 1893-ci; b) wybór 2-ch członków, na miejsce wychodzących; c) wybór 3-ch członków komisji rewizyjnej i dwóch zastępców.

— W b. m. warszawskie Towarzystwo dobroczynności wydawać będzie po 100 poręj zupy rumfordzkiej wraz z chlebem dla ubogich osób, wykwalifikowanych przez opiekunów cyrkulowych.

— Posiedzenie wydziału dochodów niestających warszawskiego Towarzystwa dobroczynności odbędzie się jutro, (poniedziałek), o godzinie 12-ej w południe.

— W dniu wczorajszym przyjechali do Warszawy: prokurator warszawskiej izby sądowej rz. r. st. Turau z Suwałk i konsul perski Edward Epstein z zagranicy; wyjechał za granicę szambelan książę Stanisław Szwiatopelk-Czetwertyński.

### Z literatury.

\* W wydaniu bardzo ozdobnym i starannem wychodzi obecnie rozgłosne dzieło Piotra Chmielowskiego p. t. „Kobiety Mickiewicza, Słowackiego i Krasińskiego”.

Zaopatrzone portretami poetów i licznymi ilustracjami, powinny „Kobiety” Chmielowskiego zdobić każdy salon i każdą wytworniejszą bibliotekę.

Zeszyt pierwszy tego wydawnictwa, zasługującego ze wszech miar na poparcie, znajduje się już na półkach księgarskich.

\* Znakomita powieść Elizy Orzeszkowej „Cham” doczekała się w języku ruskim, w przekładzie znanej literatki petersburskiej, p. Anny Sacharowej, drugiego już wydania.

Pierwszego nakładu w krótkim stosunkowo czasie rozoszło się piętnaście tysięcy egzemplarzy.

Powieść ta wychodzi w moskiewskiej bibliotece arcydzieł i książek popularnych p. t. „Pośrednik” pozostającej pod redakcją i patronatem głośnego pisarza, hr. Lwa Tołstoja.

\* P. Marja Napieralska, pisująca nowelle i szkice pod pseudonimem Simary, napisała powieść większych rozmiarów p. t. „Na fali życia”.

\* *Echo muz. i teatr.* zamieszcza portret Paderewskiego obok artykułu o występie mistrza w Akwizgranie.

\* Wydany świeżo w „Bibliotece najcenniejszych utworów literatury europejskiej” tom dzieł dramatycznych Meterlineka przełożył i wstępem krytycznym poprzedził Zenon Przesmycki (Miriam).

\* *Przyjaciele zwierząt* numer ostatni między innymi zawiera: „Co lud nasz o zwierzętach mówi w swoich podaniach i pieśniach” przez I. Grajnera;

„O nadających przyrodzonego prawa władania zwierzętami domowymi i o potrzebie zapobieżenia im” przez I. L. Stępowskiego; „Objawy instynktu u zwierząt”, przez Kazimierza Puffkego; „Zmije” przez Stanisława Bosakowskiego, itd.

\* Świeżo opuścił prasę zeszyt III „Zbioru praw obowiązujących w gubernjach Królestwa Polskiego” (wydania Stefana Godlewskiego) z prawami opublikowanymi w 3-im kwartale ubiegłego roku 1893-go. Książka ta zawiera sporą wiązkę ważnych przepisów, w jakie obfitował w ogóle zeszłoroczny okres prawodawczy.

Znajdujemy tam pomiędzy innymi ważne zmiany w obowiązującej u nas procedurze sądowej cywilnej w sprawie wykonywania wyroków ostatecznych; prawo o sposobie opisywania i sprzedaży majątków włościańskich w gubernjach Królestwa Polskiego na satysfakcję osobistych wierzycieli włościan; zmiany w sposobie pobierania opłaty od przejścia własności i opłaty aktowej w gubernjach Królestwa Polskiego, zmiany i uzupełnienia przepisów stemplowych etc.

W zakresie handlu i przemysłu zwracają uwagę: prawo wzbraniające niektórych umów w sprawie kupowania i sprzedaży waluty złotej, weksli trasowanych i tym podobnych walorów pisanych na walutę złotą; zmiany w przepisach giełdowych; prawo o odraczaniu opłaty cła od przywożonych z zagranicy towarów z zabezpieczeniem cła za pomocą zastawów; zmiany i uzupełnienia przepisów o dowodach wymaganych dla stwierdzenia pochodzenia lub miejsca wysyłki towarów zagranicznych; nowa tabela, według której potrącają się procenty na wagę opakowania od towarów sprowadzanych lub wywożonych za granicę; ustawa świeżo utworzonej przy ministerjum finansów Izby głównej miar i wag; wreszcie zmiany w przepisach o dozorcze nad zakładami przemysłu fabrycznego i o wzajemnych stosunkach fabrykantów i robotników.

Ogólny również interes budzić mogą: nowa taryfa opłat konsularnych, według której konsulowie pobierają opłaty za paszporty, wizy, świadectwa, poświadczanie aktów, przechowywanie depozytów, spisywanie inwentarzy, opieczetowanie i różne tym podobne czynności, dalej—spis urzędów w służbie państwowej i cywilnej, których zajmowanie uwalnia od powołania z zapasu do czynnej służby wojskowej; nowa ustawa zakładów leczniczych, zawierająca specjalny rozdział o zakładach leczniczych w Królestwie; wreszcie przepisy dotyczące służby sanitarno-lekarskiej na kolejach.

Ostatnie te przepisy wskazują obowiązki kolei pod względem sanitarno-lekarskim tak w stosunku do urzędników i oficyalistów kolei jak i odnośnie do pasażerów i publiczności w ogóle, a specjalny oddział tych przepisów traktuje o leczeniu kosztem kolei.

#### = Dla medjumistów.

*Journal des Débats* pisze między innymi:

„Po posiedzeniach medjolańskich profesor Wagner z Petersburga zaprosił Eusapię, ażeby powtórzyła w Warszawie te same doświadczenia, które zwróciły uwagę publiczności włoskiej.

Posiedzenia w Warszawie, zorganizowane przez p. Ochrowicza, którym asystowali lekarze i literaci, zwróciły, zdaje się, jeszcze urok tej dziwnej kobiety.

Protokoły wykazują zjawiska nadzwyczajne, jako: lewitacje, tajemnicze dotknięcia, przedstawione meble itp.

Zjawiska te ukazywały się przy „świecie gazowym” (to bo nie), a p. Rybca (Rybka), prestidigitator był jako świadek kontrolujący.

Lecz, co najdziwniejsze, to, że obecność Eusapii w Warszawie wytworzyła u kilku osób własności medjumistyczne, dotąd ukryte.

Opowiadają o dwóch młodych dziewczynach, u których ta potęga przewyższa potęgę Eusapii.

Jedna z nich nawet doszła do „materjalizacji”, podobnej tej, jaka się udała pannie Florencji Cook, będącej medjum chemika Brooksa.

Zarejestrujemy — dodaje dziennik — te ciekawe fakty bez komentarzy; w podobnych kwestjach trzeba uszanować wszelkie wierzenia, a przede wszystkim wszelkie sceptycyzmy.”

#### = Z teatru i muzyki.

\* Barytonista p. Henryk Broggi Muttini i tenor p. Morlacchi odjechali już do Medjolanu.

Kontraktów z tymi śpiewakami nie odnowiono.

\* Ułożony na tydzień przyszły repertuar teatrów warszawskich tak się przedstawia:

*Teatr Wielki.*

Dziś o godz. 1-ejż po południu przedstawienie poranne na dochód kasy pożyczkowo-wkładowej artystów teatrów warszawskich „Myszy bez kota” i „Zabawa dziecięca” (divertissement baletowe); wieczorem: „A Santa Lucia” (opera), „Diablotin” i „Wieszozka lalek”; w poniedziałek, we wtorek i środę przedstawienia nie będzie; we czwartek „A Santa Lucia”, „Diablotin” i „Zabawa dziecięca”; w piątek przed-

stawienia nie będzie; w sobotę: „Faust”; w niedzielę: „Halka”.

*Teatr Letni w ogrodzie Saskim.*

Dzisiaj „Jak myślicie?”; w poniedziałek: „Jak myślicie?”; we wtorek: „Oj mężczyźni, mężczyźni!” (występ p. Siennickiej); we środę: „Jak myślicie?”; w czwartek: „Flirt” (występ p. Siennickiej); w piątek: „Jak myślicie?”; w sobotę: „Półświatek”; w niedzielę: „Irena”.

*Teatr Nowy (przy ulicy Królewskiej).*

Dziś: „Biedna dziewczyna” w poniedziałek: „Piosenki tyrolskie” i „Ciotka Karola”; we wtorek: „Piosenki tyrolskie” i „Ciotka Karola”; w środę: „Biedna dziewczyna”; w czwartek: „Piosenki tyrolskie” i „Ciotka Karola”; w piątek: „Gorąca krew” (1-szy raz); w sobotę: „Gorąca krew”; w niedzielę: „Gorąca krew”.

#### = Nowy gmach.

Dowiadujemy się, iż pełnomocnik grupy kapitalistów francuskich, p. Dewars, prowadzący układy o przenosiny szpitala Dzieciątka Jezus na folwark Świętokrzyski, podnosi projekt budowy gmachu teatralnego na terytorjum poszpitalnem.

Odpowiedni memoriał wkrótce wniesiony będzie do dyrekcji teatrów rządowych.

#### = Ze sztuki.

\* Na wystawę stała Towarzystwa sztuk pięknych w ostatnich dniach przybyły następujące dzieła: Alfonsy Kanigowskiej „Kwiaty wiosenne”; Józefa Ryszkiewicza dwa płótna „Wiosna” i „Ustronie”; Zygmunta Papińskiego „Z Krakowa”; Stanisława Gierszewskiego „Do kościoła” i Jana Owidkiego „Nimfa leśna i Narcyz”.

Na dzieła roboty pastelowej złożyły się prace Adolfa Strobla i Stanisława Wyspiańskiego.

Pierwszy wystawił „Biust kobiety”, drugi zaś „Kwiaciarkę”, „Studjum” i „Główkę kobiety”.

W dziale malarstwa wodnego widzimy akwarele: Juljana Falata „Typ dorożkarza w Berlinie” i „Na brzegu lasu”; Józefa Ryszkiewicza „W zagajniku” i Mirosława Gajewskiego „Zamyślona”, „Ulica Obózna w Warszawie” i „Murzynka”.

\* Znajdujący się na wystawie Salonu artystycznego przy Nowym Świecie portret kredowy Matejki został z natury wykonany przez znanego portrecistę, Tytusa Maleszewskiego, podczas dwóch posiedzeń d. 6-go i 8-go marca 1876-go roku.

Portret ten, po ukończeniu, Matejko opatrzył własnoręcznym podpisem.

W tece p. Maleszewskiego znajduje się 57 podobnych portretów naturalnej wielkości, wykonanych z natury tak w kraju, jak i w czasie wycieczek jego za granicę.

Bogata ta a może jedyna kolekcja portretów osób, zajmujących wybitne stanowisko w świecie literatury, sztuki i muzyki, między innymi zawiera podobizny: Andrioli’ego, A. Bielowskiego, L. Chodźki, Deotymy, W. Gersona, Hadziewicza, A. Maciejowskiego, A. Małeckiego, Adama Pługa, H. Rodakowskiego, L. Siemieńskiego, H. Siemiradzkiego, H. Skimborowicza, Wacława Szymanowskiego, J. Supińskiego, A. Wagi, K. Wójcickiego, J. Zacharjasiewicza i w. in.

Niektóre portrety z powyższej kolekcji, jak: Zygmunta Krasińskiego, Adama Mickiewicza, Fryderyka Chopina i Stanisława Moniuszki, reprodukowane już przez artystę z najlepszych oryginałów, w zmniejszonych rozmiarach wyszły w Warszawie w odbitkach litograficznych i znane są szerszemu kołu.

#### = Zabawa wiosenna.

Wczoraj w dolinie Szwajcarskiej obradował komitet, urządzający wielką zabawę wiosenną na rzecz instytutu mokotowskiego pod przewodnictwem dra Stummera.

Przedewszystkiem podziękowano dzierżawcy Doliny p. Wojtyńskiemu, za wspaniałe oświetlenie górnego ogrodu, gdyż wczoraj zrobiono próbe.

Parę tysięcy lampionów chińskich sprawia uroczyste wrażenie, a cała altana, w której będą kosze szczęścia, również rześcicie uiluminowano, w końcu zaś alei na podniesieniu znajduje się dekorowany herb miasta „Syrena”, będąca godłem instytutu moralnej poprawy dzieci.

Przyjęto do wiadomości, że następujące panie podjęły się łaskawie sprzedażi biletów i programów.

Stolik 1-szy pp.: Janowa Barszewska, Aleksandra Karwowska i d-rowsa Michałowa Sadowska; stolik 2-gi: pp.: Maurycowa Karabanowiczowa z siostrą Jadwigą i Tomaszowa Koźmińska; stolik 3-ci na werendzie pp.: doktorowa Józefowa Stummerowa, Jadwiga Paschalisowa i Jakubowiczowa z córką Heleną; stolik 4 w altanie przy cyrku pp.: doktorowa Kryż z córkami, w górnym ogrodzie przy koszach szczęścia pp.: Wiktorja Fukierowa z córką, Marja Jelezewska, Bronisława Kijokowa z córką Heleną.

Czynności gospodarcze przy zaproszeniu 30-tu wicegospodarzy rozdzielili między sobą członkowie komitetu pp.: Chodowiecki, Kwiatkowski, I. Boguszowski, A. Skrzynecki, P. Seidel, I. Lijewski, L. Ja-

nikowski, Röhr, A. Nowicki, A. Biernacki, I. Kosiński.

Ofiary do koszy szczęścia w dalszym ciągu łaskawie przesyłali pp.: fabryka pierników i czekolady Janina Wróblewskiego, wydawca „Informatora wyszkiego” (10 egzemplarzy), M. Mankielewicz (cenną pierośnicę srebrną, wewnątrz wylicaną i biżuterję), Bokalski, Fruziński, Górski, Winiarski, Krupecki, Haberbusch, Fr. Fuks, A. Biernacki (6 obrazów olejnych), J. Hordliczka, F. Schlader, Kuksz i Luedtke.

Uchwalono, że cena biletów wejścia oznacza się na 50 kop. (kontramarek zwrotnych nie będzie), osoby zaś posiadające bilety do cyrku na miejsca numerowane (łoże i krzesła) za wejście nie płać.

Nad samym budynkiem Doliny będzie urządzony wielkie rusztowanie, na którym zawieszony będzie transparent olbrzymich rozmiarów, przedstawiający Anioła Stróża, podającego dłoń zbłąkanemu chłopcu.

#### = Z letniego karnawału.

Zjazd dotychczasowy nie usprawiedliwia większego ożywienia, na jakie z powodu rozpoczętego karnawału liczone.

Tylko w pierwszorzędnym hotelach panuje ruch spotegowany, wywołany przybyciem kilku zamorskich rodzin, zajmujących obszerne apartamenty.

Mniejsze hotele wyczekują niecierpliwie rozpoczęcia się jarmarku wełnianego, ożywającego zwykle najwięcej miasto.

#### = Wycieczka handlowców.

Na d. 10-go b. m. pracownicy handlowi zapowiadają wycieczkę do Młocin.

Program zabawy obejmuje kilka konkursów, z których wśród których na wyróżnienie zasługują jako nowości konkursy: piękności i osobliwości.

Pierwszy z nich, pomysłu p. Aleksandra Eibla, polegać ma na wyróżnieniu najpiękniejszej z uczestniczek.

Nagrodzona laureatka otrzyma pamiątkowe album z odpowiednią dedykacją w języku archaicznym napisaną.

Drugi, humorystyczny, którego autorami są pp. Dembiński i Rauer, mają przedstawić zebrany faworki znakomitości, jak Sarę Bernhard, Adelinę Patti i inne, które również zostaną odpowiednio premjowane.

Prócz tańców i gier towarzyskich, odbędą się wycieczki konkursowe piesze i rekord 5-wiorstowy.

Na nagrody przeznaczono przedmioty wartościowe (dar p. A. Zelińskiego).

Zabawę dopełnią koncert orkiestry i popisy drużyny śpiewackiej.

#### = Wycieczka szwajcarów.

Szwajcarskie towarzystwo dobroczynności, istniejące w mieście naszym, urządza w d. 10-ym b. m. wycieczkę statkiem parowym do Młocin.

Program zawiera zabawy, wiele urozmaicone. Pragnący wziąć udział w wycieczce mogą nabywać bilety u pp.: Bardeta (Senatorska nr. 35) i Zamboniego (cukiernia Loursa).

#### = Wizytacje ochron.

Wczoraj, o godz. 4 ej po południu, odbyła się wizyta roczna w ochronie XIII-iej przy ul. Nowolipki pod nr. 33.

Do zakładu tego uczęszcza dzieci 100, t. j. chłopców 45, dziewcząt 55.

Opiekunami ochrony są pp.: Leon Jasiński, Jan Łazowski i Alfred Fiałkowski, opiekunkami zaś panie: Anna Fuchsova, Marja Fuchs i mecenasowa Emilia Brzezińska.

Z łona warsz. Towarzystwa dobroczynności obecni na akcie byli: prezes wydziału ochron, dziekan Karol Jurkiewicz, wiceprezes Knopeczyński, radca stanu Rutkowski i p. Józef Tarłowski.

Z daru opieki dziatwa obdarzona została ubrankami, fartuszkami, sukienkami, chustkami do nosa i piernikami.

Długoletniemi dozorczyniami są pp.: Helena Dąbrowska i Wanda Janowska.

Wczoraj także odbyła się o godz. 6-iej po południu wizyta roczna w ochronie XXVI-iej przy ulicy Smolekiej pod nr. 43-im.

Na akcie obecne były opiekunki, pp.: Zuzanna Pfeifer, Władysława i Stanisława Pfeifrowe, Feliksowa Schiele, Natalja Troszel i Jerzowa Mejer.

Głównymi opiekunami są pp. Pfeifrowie.

Delegowanymi ze strony warsz. Towarzystwa dobroczynności byli: prezes wydziału ochron, dziekan Jurkiewicz, wiceprezes Knopeczyński, oraz pp.: Feliks Colonna Czosnowski, ks. Kazimierz Kobrzyński i Józef Tarłowski.

Dzieci uczęszcza do zakładu 68, t. j. chłopców 35 i dziewcząt 30.

#### = Przytulki dla sierot.

Wczoraj, o godz. 6 ej po południu, w warsz. Towarzystwie dobroczynności, pod przewodnictwem p. Szymona Krzeczowski, odbyło się posiedzenie wydziału przytulców dla sierot.

Od d. 1-go września r. z. w zakładzie sierot-chłopców postanowiono zaprowadzić lekcje muzyki, koźystnie wpływającej na moralność i obyczaje i do zorganizowania lekcji zaproszono pp.: Antoniego Wernera, dra Wojciecha Paciejowskiego i Antoniego Celichowskiego.

Nauczyciel muzyki w Instytucie ociemniałych, p. Franciszek Janowski, przyjął na siebie obowiązki nauczania wychowalców.

Dwóm wychowalcóm, wyzwalającym się na czeladników, postanowiono wypłacić pieniądze, złożone dla nich na książeczki oszczędności, dalej zatwierdzono kontrakty z majstrami szewckimi, którym chłopcy oddani zostali do terminu.

Złożone dla 9 wychowanek zakładu sierot rs. 27, zdecydowano zapisać na ich książki oszczędności. Trzy starsze wiekiem sieroty dziewczęta wysłać postanowiono na naukę gospodarstwa do Chyliczek u hr. Platerowej.

W końcu załatwiono bieżące interesy wydziału. W przytułkach i zakładach sierot jest obecnie 190 i dziewcząt 126, razem 315.

Wystawa berlińska. Wystawa rolnicza w stolicy Niemiec dość żywo zainteresowała ogół ziemiański w kraju.

Kilku właścicieli ziemskich, z p. Tadeuszem Kowalskim na czele, wybiera się do Berlina, w celu wzajemnego zbadania specjalnych działów rolniczych.

W imieniu biura melioracyjnego p. Michalewskiego wyjeżdża też p. J. Górski z Zacisza, który zawiąże stosunki z zagranicznymi odbiorcami nasion i chmielu. Delegaci zaznajomią się też z najnowszymi wynalazkami z dziedziny przemysłu rolnego.

Halle targowe. Magistrat tutejszy otrzymał ofertę, podpisaną przez konsorejum kapitalistów miejscowych, mianowicie pp.: Leopolda Kronenberga, Adama hr. Krasińskiego, Ksawerego hr. Branickiego, Feliksa hr. Czackiego, Stanisława hr. Łubieńskiego i Lucjana Wrotnowskiego, z propozycją udzielenia miastu pożyczki w sumie 1,200,000 rs. na wybudowanie hali targowej na placu b. koszar Mirowskich.

Projektowane jest, aby na zabezpieczenie rzeczowej pożyczki miasto wypuściło 5% obligacje, zapewniając nadto 1% na amortyzację kapitału, z tem, że wypuszczone obligacje zabezpieczone być powinny na dochodach miejskich.

Projektodawcy obowiązują się całkowitą sumę wnieść do kasy miejskiej w trzech ratach w miarę postępu budowy hali, a otrzymane w zamian obligacje przyjąć po cenie nominalnej.

Ruch kolejowy. Pociągi tak zwane męzowskie, wychodzące co soboty do Ciechocinkowi, w r. b. wracają do dawniejszego powodzenia.

W ogóle, kiedy w tym jeszcze czasie mało osób wyjeżdża za granicę, kasa kolei wiedeńskiej sprzedaje już sporo biletów do Ciechocinka, gdzie sezon pierwszy zgromadził już na początek znaczną liczbę kuracjuszy.

Niezwykle też ożywienie panuje bez przerwy w ruchu towarowym tak, że kolej, redukująca zwykle na czas lata liczbę pociągów towarowych, redukcję zastosowała obecnie tylko do pociągów transportujących węgiel.

Zauważyć wreszcie można, że wszystkie pociągi wychodzą z takim przepelnieniem pasażerów, iż dopelnienie ich dla bezpieczeństwa jadących nowymi wagonami nie można.

Kuch jest za duży, pociągów za mało. Czuwa tu prócz publiczności i sama władza kolejowa, która stara się podobno o zwiększenie liczby kursujących pociągów w komunikacji wewnętrznej.

Kanalizacja i wodociągi. Na mocy decyzji komitetu budowy kanałów i wodociągów niewykończone w roku zeszłym roboty około układania rur wykonywane będą nie administracyjnie, lecz przez przedsiębiorców.

Utró też zaraz przystąpią pp. Szuster i Peschl do robót wodociagowych na ulicach: Burakowskiej, Nizkiej, Suche, Wspólnej oraz do robót przy zaopatrzeniu we wodę placu mekotowskiego i położonych obok zabudowań pułku leib-gwardji.

W tygodniu ubiegłym nie napelniono jeszcze pierwszej grupy basenów osadnikowych; akt ten odroczo-ny został do wtorku, odbędzie się zaś w obecności komisji technicznej.

Z nowych linii kanałowych projektowane jest rozpoczęcie w tygodniu bieżącym budowy na ul. Komitowej i Solnej od Ogrodowej do Elektoralskiej.

Dwa te kanały prowadzone będą administracyjnie. W ogóle zarząd sam prowadzi roboty w pięciu punktach.

Przedsiębiorcy budujący kanały na Pokornej, Murowanowskiej, Świętojerskiej, Wałowej i Chłodnej, jednocześnie przeto buduje się 10 nowych kolektorów.

Liczbę robotników na stacji filtrów, jednocześnie z ukończeniem pierwszej grupy basenów, znacznie zredukowano, w tym tygodniu jednakże personel roboczy znów będzie powiększony, we czwartek bowiem rozpoczyna się budowa drugiej grupy.

Na rok bieżący budowa ta ograniczy się na założeniu fundamentów.

Z powodu nadmiernej liczby rzemieślników, bez kwalifikacji zajmujących się prywatnymi połączeniami wodociagowymi, zarząd kanalizacji zmuszony był zaprowadzić taki sam rygor, jaki obowiązuje prywatne biura kanalizacyjne.

Przedewszystkiem zajęto się sprawdzeniem pozwoleń na prowadzenie robót, zaprowadzono kontrolę nad wykonywaniem robót w czasie trwania budowy i rozciągnięto dozór nad używanymi do tego materiałami.

Inspektorem mianowany został inżynier Witold Preyss, który też wypracował przepisy, jakie obowiązują instalatorów wodociagowych.

Tym sposobem ukrócono konkurensję partaczy, tak szkodliwą dla miasta i właścicieli domów.

Cyrk w Dolinie. W dniu wczorajszym, jako w dniu otwarcia cyrku letniego, uroczą Dolina Szwajcarska, wspaniale oświetlona, zapelniała się doborową publicznością, której p. Karolina Ciniselli zaprodukowała przedewszystkiem pięć ładnych woltżerek i solistek.

Z obfitego programu zasługują na wyróżnienie ćwiczenia na koniu, wykonane przez p. Klementynę, produkcje na drucie p. Małgorzaty, eleganckie ćwiczenia na koniu, wykonane przez p. Helene, oraz mis Kathe Lee, konnojezdki.

Trupa Florida, oraz Eugenji Weldeman, zbierały sute oklaski za zręczne i efektowne wykonanie ćwiczeń gimnastyczno-komicznych.

Konie nie wszystkie jeszcze nadeszły, oprócz bowiem tych, jakie są (sztuk 16), ma nadejść z Wilna około 50.

W charakterze narzeczonego. Przed kilku niespełna miesiącami zawarta została znajomość pomiędzy panną Sabiną Ch., zajmującą się krawiectwem, a p. Antonim S., technikiem.

Wkrótce potem p. S. oświadczył się o rękę panny, odbył się formalne zaręczyny, przyczem akt samego związku małżeńskiego miał nastąpić za kilka tygodni.

Do tego czasu zaś pan S. wcale nie żałował pieniędzy na uprzyjemnienie chwil narzeczonej, już to ofiarując łóżko do teatru, już to zapraszając na kolacje do pierwszorzędnych restauracji.

Postępowanie to, a raczej, zdaniem panny, rozbijanie się tego rodzaju, nie nosiło by wcale cech przestępstwa karnego, gdyby nie... mętne źródło tych uciech.

Doszło nawet do tego, o czem Kurjer już pisał, że S. skradł złoty zegarek z łańcuszkiem swojej narzeczonej i zastawiwszy go w lombardzie, osiągnięte stąd pieniądze obracał na uprzyjemnienie chwil narzeczonej.

Stanowiący w charakterze oskarżonego przed sędzią pokoju XIII-go rewiru, S. do winy się nie przyznał, utrzymując, iż sama narzeczone namawiała go do zastawienia zegarka w lombardzie, aby mógł wyprawić wieczorek.

Objaśnienie to nie znalazło potwierdzenia, a sędzia pokoju skazał S. na 3 miesiące więzi.

Marki i znaki papierowe. W kodeksie karnym istnieje, jak wiadomo, przepis, zabraniający wypuszczania w obieg wszelkich marek, znaków i t. p. zastępujących pieniądze.

Otóż przepis ten stał się źródłem całego szeregu spraw karnych, które ostatnimi czasy, jak to donosiliśmy w swoim czasie, wytoczono różnym osobom, a zwłaszcza szynkarzom, właścicielom bawaryj i restauracji, a nawet fabrykantom.

Jedną z takich właśnie spraw osądził w 2-iej instancji II-gi departament izby sądowej tutejszej.

Oskarżonym był Benjamin Brajterman, mieszkaniec Warszawy, który, badany na śledztwie pierwiastkowym i sądownym, otwarcie przyznał, iż marki w istocie pochodzą od niego i że sprzedawał je w piątki i przeddzień świąt uroczystych żydowskich, zgłaszającym się do niego w tym celu żydom, którym przepisy religijne zabraniają mieć przy sobie pieniądze w soboty i święta, a tem samem i płacić za piwo.

Stawiający w imieniu oskarżonego obrońca dowodził, iż klient jego, sprzedając marki na piwo swoim konsumentom w piątki i w wigilję świąt uroczystych żydowskich, miał na celu tylko wygodę swoich klientów, dając im możliwość, bez pogwałcenia przepisów religijnych, zaopatrywania się w soboty i święta w piwo.

Izba sądowa, nie uwzględnwszy tej obrony, zatwierdziła wyrok sądu okręgowego warszawskiego, którego mocą Brajterman skazany został na 3 tygodnie aresztu policyjnego.

Kradzieże. Ze składu J. Wilburskiego pod № 61-y przy ul. Nowolipki złodzieje, dostawszy się przez okno, wynieśli różne towary wartości kilkuset rubli. — Na dworcu kolei terespolskiej Henryk Drenc zostawił w sali pasażerskiej walizę; przez czas nieobecności Drena ktoś ją otworzył podobnym kluczem i wyciągnął pudełko z koronkami, wartości 400 rs. — Między Ostrołęką a Warszawą, prawdopodobnie podczas prześiadania się na stacji Łapy, kupcowi, Wiktorowi Engliszowi, skradziono torebkę podróżną, zawierającą: 8 złotych łańcuszków, 6 złotych i 4 srebrne zegarki, 10 bransolet, ozdobionych różnymi klejnotami i broszkę z perłami, razem wartości przeszło 700 rs. — Do mieszkania L. Allera pod № 46-y przy ul. Wolskiej dostali się złodzieje przez wybite szyb w oknie i zabrali garderobę, oraz 3 zegarki. — Pod № 15-y przy ul. Wawerskiej ujęto na uczynku kradzieży Ludwikę Jagodzka. — Z poddasza domu pod № 4-y przy ul. Nowolipie skradziono bieliznę, należąca do kilku lokatorów.

Po przyjacielu. Do niezwykłych faktów trzeba zaliczyć taką rozpacz po stracie przyjaciela, aby ta mogła doprowadzić do samobójstwa.

Przed kilkoma tygodniami zmarł Wincenty Sliwicki, oficjalista kolejowy, z którym Jan Kuszkowski, właściciel posesji na Pelcowiznie, pozostawał od lat przeszło 30-tu w stosunkach życzliwej przyjaźni.

Żal Kuszkowskiego był tak wielki, iż omdlał na pogrzebie, a później się rozchorował.

Zaledwie onegdaj wyzdrowiał, nagle zniknął. W pozostawionym liście powiadamia rodzinę, iż stanowczo idzie sobie życie odebrać.

Z przeprowadzonych wczoraj poszukiwań należy przyjąć do wniosku, iż Kuszkowski utopił się w Wiśle, znaleziono bowiem jego palto i czapkę na brzegu.

Wyrzucenie. W pobliżu regatki jerozolimskiej nad brzegiem sadzawki w posesji № 1400, Jan Tomaszewski, zamieszkały pod № 70-y przy ul. Grzybowskiej, znalazł koszyk, we wnętrzu którego było uspięne blisko miesięcznej niemowlę płci męskiej.

Przedtka, po spisaniu protokołu w kancelarii cyrkulowej, odesłano do szpitala Dzieciątka Jezus.

Wyrzucenie syna. W dniu wczorajszym pod № 28-y przy ul. Nowolipki rozegrała się smutna scena między ojcem i synem.

Blisko 70-letni starzec, Samuel Langleben, czynił synowi Dawidowi wymówki o lekceważenie grosza.

Syn hardo się stawiał, czem zniecierpliwiony ojciec polecił mu wyjść za drzwi.

Zuchwały synalek, nie tylko nie usłuchał, lecz rzuciwszy się na bezbronnego starca, poranił go tak ciężko topem narzędziem w głowę, iż Langleben stracił przytomność.

Wyrzucenie syna aresztowano.

Wypadki kolejowe. Na kolei wiedeńskiej w dniu wczorajszym pomiędzy Częstochową a Porajem, na 228-iej wiorście, dróżnik przejazdowy zatrzymał w biegu pociąg towarowy № 108, dążący do Warszawy, a to skutkiem pęknięcia hamulec przy jednym z wagonów.

Hamulec uszkodzony zreparowano, poczem pociąg ruszył w dalszą drogę.

Wczoraj, pomiędzy stacjami kolei nadwiślańskiej Nowa Aleksandryja a Klementowice, na 248-iej wiorście, zlamala się oś u wagonu ładownego w pociągu towarowym № 202, idącym w kierunku z Pragi do Kowla.

Ponieważ wagon ten stał w środku pociągu, więc po przeładunku towarów, musiano go rzucić z linii na bok, poczem pociąg ruszył w dalszą drogę z opóźnieniem przeszło o 3 godziny, praca bowiem przy usunięciu uszkodzonego wagonu, i naprawa linii, uszkodzonej na przestrzeni kilkudziesięciu sążni, zajęła zbyt wiele czasu.

Przy wypadku tym nikt z ludzi szwanku nie poniósł.

Pożar. Wczoraj, przy wypalaniu sadzy w kominach, prowadzących ze stolarni teatralnej, mieszczącej się w gmachu teatrów rządowych przy ul. Senatorskiej, zapaliły się belki, przylegające do komina.

Gaszeniem ognia zajął się oddział straży z ratusza, stojący na miejscu dla obserwacji przy wypalaniu sadzy.

Flomienie w zarodku ugaszono, przyczem palące się belki wyrąbano i uszkodzono podłogę w stolarni oraz ścianę kominową.

Część komina nad dachem rozebrali robotnicy miejscowi.

## Pieszko do Antwerpji.

(Notatki z wycieczki piechura.)

Holzminden w Westfalji, d. 29-go maja.

Z Okar podążyłem wczoraj górami Harcu na Goslar.

Piękna ta dolina, już nieraz opisywana przez turystów i poetów, stanowi zarazem coś w rodzaju muzeum zabytków architektonicznych. Począwszy od ruin, pochodzących z XII-go wieku, i świątyń aż do pięknej rezydencji cesarza Wilhelma I-go, obecnie pałacu, okazywanego publiczności—wszystkiego znaleźć tu można potrosze.

Po za Goslarzem nielaskawy na mnie Brocken raz jeszcze ukazał się na widnokręgu, wciąż zachmurzony...

Po przebyciu 11-tu kilometrów, dość wygodną drogą górską podążyłem do Seesen. Miejscowość ta jest zarazem krańcem Harcu oraz granicą Hanoweru i Brunświku. Góry ciągną się jednak w dalszym ciągu, poprzębijane tunelami dla kolei, snujących się gęstą siecią pod moimi stopami.

Przyszedłem do Seesen zmęczony nad wyraz. Ustawiczne pięcie się po stromych drożynach oraz niemniej uciążliwe opuszczanie wprawia w działanie masy, drzemiacę przy chodzeniu po drodze równej. Turysta już „wytrenowany” na równinie, tu dopiero dochodzi do znajomości anatomji i to w sposób bądź-cobądź namacalny...

Znalazłem się w Seesen do tego stopnia rozbity i zbolaty, iż ani nawet myślać o posiłku, wziąłem „numer” w hotelu Concordia, by rzuciwszy się na łóżko przespać okrągłe cztery godziny czyli do godz. 3-iej po południu.

Obudziłem się, nie czując żadnej ulgi w mięśniach nadkolanowych. Bolały mnie, jak gdyby im sprawiono masaż... z tegich kijów.

Najlepszym środkiem w podobnych razach jest ruch dalszy, co też z pewnym wysiłkiem woli uczyniłem. Z początku szedłem, postępując, gdy na 4-y kilometrze ku Holzminden ból zaczął ustępować, by następnie zniknąć zupełnie.

W Westfalji powierzchowność okolicy niezmienna. Na prawo i na lewo ciągną się łańcuchy wzgórz świerkowych. Te same rudawe i barczyste postacie

wieśniaków, to same konie olbrzymy w chomątach wielkich, jak budki psów.

Plaga dla piechura są tu psy ogromne, zaprzęgo- we, puszczone na drogi zupełnie luzem. Westfalczyk słyszy walkę człowieka ze zwierzęciem, lecz za leni- wy jest, by psa odwołać i położyć tamę „nieporozu- mieniu”. Dopiero groźba zastrzelenia napastnika skutkuje. Chłop wie, iż podróży miałby prawo ra- tować sytuację w taki sposób, przyczem obawia się straty „inwentarza pociągowego”.

Lud tu katolicki, nadto odznaczający się pobożno- ścią. Słowa: „Gelobt sei Jesus Christus”, otwierają usta najmruklawszemu. Widząc, że ma do czynienia ze współwyznawcą, skłonniejszy jest do objaśnień, potrzebnych w podróży.

Co prawda, gwara tutejsza dla ucha niewprawne- go jest zgola niezrozumiała. Co do mnie, na dziesięć słów, wymówionych przez westfalczyka, rozumiem je- dno i to wystarczyć mi musi.

Na szosie istne mrowisko robotników, zmieniają- cych miejsce pracy. Saksończycy dążą do Essen, Pa- derbornu i Dortmundu, westfalczyki do prowincji saksońskiej i Bruńswiku, wszyscy zaś narzekają na robotników poznańskich, którzy pracują za mniej- sze pieniądze.

Niektórzy są pewni, iż jestem „werkführerem” po- znańskim, poszukującym zajęcia, więc spoglądają na mnie z niechęcią.

W drodze z Berlina zająłem się zbieraniem szcze- gółów, dotyczących stanu i rozwoju niektórych rzem- iosł, jak również i zwyczajów praktykowanych w ce- chach rzemieślniczych niemieckich. Spostrzeżenia i notatki pragnąłbym zużytkować pod postacią pogad- danki, z jaką zamierzam wystąpić po powrocie na je- dnem zebrań sekcji rzemieślniczej Towarzystwa po- pierania ruskiego przemysłu. Zebrałem zwłaszcza ciekawe dane, dotyczące fabrykacji powozów, szew- ctwa i krawiectwa.

W Holzminden stawilem się o godzinie 9½ wieczo- rem, przebywszy ogółem dnia tego 32 kilometrów.

Wyruszą ztąd dzisiaj, o godzinie 10-ej zrana, zamierzam dotrzeć do Paderbornu, odległego o 31 ki- lometrów, drogą w części górską.

W Holzminden znajduje się akademja budowni- ctwa. Pod gmachem stoi pomnik założyciela instytu- tu w r. 1869-ym, Ludwika Haarmanna.

Franciszek Reinstein.

**RUCH SŁUŻBOWY.**

Z rozkazu ministra sprawiedliwości z d. 29-go kwietnia r. b. mianowani sędziami gminnymi w gub. warszawskiej: Józef Stomczyński 5-go okręgu powiatu warszawskiego, Stanisław Grzeboliński 1-go okręgu powiatu radziwiłskie- go, Feliks Rybczyński 4-go okręgu powiatu błońskiego i Józef Dawid 2-go okręgu powiatu skierniewickiego.

Zatwierdzeni na urzędach, powołani z wyborów na sęd- ziów gminnych: Nikodem Modliński 6-go okręgu powiatu warszawskiego, Władysław Gólc 2-go okręgu tegoż po- wiatu, Antoni Wojnicki 3-go okręgu powiatu nowomiń- skiego, Zygmunt Grzybowski 1-go okręgu powiatu socha- czewskiego, Julian Brudziec 3-go okręgu powiatu niezaw- skiego, Bronisław Dzierżbicki 3-go okręgu powiatu ku- tnowskiego, Edmund Rezler 3-go okr. pow. gostyńskiego, Mieczysław hr. Łubiński 3-go okr. powiatu łowickiego Aleksander Górski 2-go okr. pow. włocławskiego i Hen- ryk Ciechomski 4-go okr. tegoż powiatu.

Otrzymali urlopy dwumiesięczne na wyjazd do cesar- stwa i za granicę: prokurator sądu okręgowego w Suwał- kach, baron Raden, oraz towarzyszy prokuratora sądu okrę- gowego w Warszawie, Krzyżanowski; urlop trzymiesię- czny na wyjazd za granicę, poczynszy od d. 20-go czerw- ca r. b. notariusz przy kancelarji hipotecznej sędziego pokoju w Grójcu, Pełczyński; urlopy dwumiesięczne na wyjazd za granicę sędziowie gminni: 1-go okręgu powiatu sochaczewskiego, Łubiński; 3-go okr. pow. grójeckiego, Morawski, oraz 7-go okr. pow. piotrkowskiego, Wasilow- ski.

(Praw. wiestn. nr. 98 z d. 18 maja.)

**NOTATNIK TERMINOWY.**

— D. 4-go czerwca, o godz. 11-ej przed południem, w sali licytacyjnej magistratu warszawskiego, odbędzie się licytacja *in minus* przez opieczętowane deklaracje na szycie w r. b. szyneli, roboczych półkafтанów i spodni, kitli, letnich spodni, kominiarskich półkafтанów ze spodniami, kominiarskich szyneli, kitli i letnich spodni dla straży ogniowej; wadium wy- nosi rs. 217.

— D. 4-go czerwca, o godz. 12-ej w południe, w sali licyta- cyjnej magistratu warszawskiego, odbędzie się licytacja *in plus* przez opieczętowane deklaracje na sprzedaż w ciągu r. b. około 8000 beczek od cementu, używanego w miejskiej fabry- ce betonowej w Warszawie, od ceny kop. 11 za beczkę; wa- djum rs. 90.

— D. 4-go czerwca i dni następnych, od godz. 12-ej w po- łudnie, w lombardzie Szai Szmidta przy ulicy Browarnej pod № 4-ym, odbywać się będzie sprzedaż przez licytację fantów, nieprolongowanych w czasie właściwym.

— D. 4-go czerwca, w kancelarji dyrekcji nankowej kiele- ckiej, odbędzie się licytacja na odnowienie budynku gimna-

zjum żeńskiego w Kielcach od rs. 1668 kop. 25; wadium wy- nosi rs. 170.

— D. 4-go czerwca, w magistracie m. Włocławka, odbędzie się licytacja na dokonanie zwykłej restauracji w r. b. budyn- ków miejskich we Włocławku od rs. 307 kop. 17; wadium wynosi rs. 31.

— D. 4-go czerwca, o godz. 11-ej przed południem, w sali sesjonalnej magistratu m. Warszawy, odbędzie się konkuren- cja ograniczona przez opieczętowane deklaracje na roboty około gruntownego odrestaurowania sali aleksandryjskiej w gmachu ratusza od rs. 3800.

— D. 4-go czerwca i dni następnych, od godz. 10-ej zrana, na komorze celnej wierzbołowskiej, odbywać się będzie licy- tacja na sprzedaż różnych skomfiskowanych towarów, ocenio- nych na rs. 10,352; w tem samej herbaty na rs. 9610.

— D. 4-go czerwca, w kancelarji izby obrachunkowej war- szawskiej, odbędzie się licytacja na sprzedaż starego papieru w ilości około 1000 pudów; wadium wymagane jest w sumie rs. 100.

— Do d. 4-go czerwca Bank handlowy warszawski będzie przyjmował akcje od tych akcjonariuszów Towarzystwa rusko- bałtyckiej fabryki wagonów w Rydze, którzy zechcą uczestniczyć w zgromadzeniu ogólnem, zapowiedzianem na d. 11-ty czerwca.

— D. 4-go czerwca i dni następnych, od godz. 12-ej w po- łudnie, w lombardzie przy ulicy Krochmalnej pod № 21-ym, odbywać się będzie licytacja na sprzedaż fantów nieprolongo- wanych.

— D. 4-go czerwca, o godz. 12-ej w południe, w komitecie szpitala wojskowego ujazdowskiego, odbędzie się licytacja na wykonanie różnych przedmiotów drewnianych do tegoż szpitala.

**DZISIEJSI FAWORYCI.**

- I. Nagroda „Ursynowska” 1½ wiorsty — „Cey- lon”.
- II. Nagroda „imienia Józefa hr. Zamoyskiego” (*Handicap*), 2 w. — „Handkerchief” — „So- kół”.
- III. Nagroda „Koncepta” 2 w. — „Bombonnière” — „Kłatwa”.
- IV. Wyścig panów, (*Handicap*) 2 w. 133 sąż. — „Prezes”.
- V. Nagroda „Sprzedażna” (*Prix à reclamer*) 2 w. 133 sąż. — „Madame du Barry” — „Ca- tan”.
- VI. Nagroda „Łazienkowska” (*Hurdle - race*), 2 w. — 5 plotów — „Czardasz”.
- VII. Nagroda Dodatkowa (*Hurdle race*) 2 w. — 5 plotów — „Kmicie”.

**ZE ŚWIATA.**

X Z Krakowa donoszą nam pod dniem 1-ym b. m.: „Specyficznie krakowska zabawa, „konik zwierzyński”, odbyła się wczoraj późnym wieczorem przy udziale kilku- nastu tysięcy zebranych na Rynku widzów. Na tę pamiąt- kę w oktawę święta Bożego Ciała jeden z potomków „ko- pijników” wjeżdża do miasta od strony przedmieścia Zwier- zyniec na drewnianym koniu. Towarzyszy mu orszak, złożony z młodzieży, grającej na piszczałkach, fletach, bę- bnach, kołtach i t. p. ogłu- zających instrumentach. Sam wódz oraz jego towarzysze wywijają miękkimi sztuczne- mi pałkami, któremi też zadają razy w prawo i lewo, to- rując sobie drogę aż do Rynku, gdzie otrzymują od oby- wateli niewielki haracz pieniędzy. Orszak powraca, zkład wyruszył, topiąc grosze w piwiarniach podmiejskich. — W światku teatralnym zawrzało. Ośm osób z nielicznego personelu otrzymało uwolnienia od końca sezonu, t. j. od d. 30-go b. m. Są to przeważnie siły młodsze, w roku ubiegłym przez nową entrepryzę zaangażowane, mniej lub więcej, częściej mniej, zdadne i utalentowane, niż to wy- kazywała miejscowa kontrola teatralna dziennikarska, któ- rej krytykę, opartą na znajomości rzeczy, bezwzględna nazywać nie można. O stosunkach wewnętrznych teatru tutejszego najwplywowsi ludzie odzywają się obecnie w sposób tak ujemny, iż następstwem może być rychła zmiana entrepryzy. Dobrych chęci i woli niezawodnie niepodobna odmówić zarządowi sceny, na którą miasto ol- brzymie, nadmierne poniosło ofiary materialne, lecz dobre chęci owe okazują się niewystarczającymi wobec licznych błędów, popełnianych od początku objęcia steru skompli- kowanej i wszędzie skrzypiącej maszyny teatralnej. Błę- dem wielkim było rozproszenie utalentowanych, rutyno- wanych i cenionych sił aktorskich w chwili objęcia dzie- żawy. Siennicka, Kałużyńska, Ruszkowski, Siemaszko- wie, Antoniewski, Werner i t. d. rozproszeni zostali, aby ustąpić miejsca siłom bynajmniej niewyrobnym, aspiran- tkom i aspirantom w zawodzie. Obecnie, gdy młode owe siły musiały z natury rzeczy nabyć nieco swobody i ży- cicia się za sceną, znów ryczałkowo je wydalają. W ten sposób Kraków, posiadający teatr stały, personel mieć musi koczujący, surowy i, mówiąc technicznie, „niegrany” tak, aby całość widowisk szła gładko. Wirtuozów gry aktorskiej nawet obdrze z zasług talentu i wysiłków pracy liche otoczenie, a do tego, aby było lichem, zarząd teatru dały wytrwale i uporczywie.”

**BANKI MYDLANE.**

Postęp, co się zowie. Z raportu misjonarza angielskiego. „Dzieci nie chcą się dotychczas oduczyć od spożywania

mięsa ludzkiego, ale przynajmniej używają już przysma- choza i widelca.”

**Słodkie wspomnienia.**

Po kilkunastu latach niewidzenia się: — A! jak się masz, kopę lat!... Cóż to, straciłeś wszyst- kie włosy?

— O tak! Dawnośmy się nie widzieli. Szczęśliwie to były czasy, gdy mi jeszcze włosy z głowy wychodziły!..

**Osobliwy morderca.**

Bezkarne grasuje od wieków, Zakrawia, zabija wciąż serca Maleńki Weneri synaczek, Bóg-Eros, okrutny morderca. Choć detąd nabroił bez liku I zawsze ma strażą napiętą, Wciąż chodzi swobodnie po świecie, Dotychczas go w kluby nie wzięto. I niedość, że nie miał za zbrodnię Swe nigdy zatargu z Tomidą, Lecz same po rany śmiertelne Ofiary pod strażą mu idą..

**Nekrologja.**



**August Szydłowski,**

obywatel ziemski gub. siedleckiej,

opatrzony św. Sakramentami, po długiej i cięż- kiej chorobie, zasnął w Bogu dnia 30-go maja 1894 r., przeżywszy lat 82.

Msze święte za spokój duszy odbywać się będą w dniu 31-ym maja, 1 i 2-im czerwca, o godzinie 11-ej przed poł., a dnia 3-go czerwca, o godz. 10-ej i 11-ej przed poł., w mieszkaniu własnem przy ul. Aleje Jerozolimskie Nr 29.

Przeniesienie zwłok do górnego kościoła św. Aleksandra nastąpi w dniu 3-im czerwca r. b. o godzinie 7-ej wieczorem.

Nabożeństwo żałobne w tymże kościele od- będzie się w dniu 4-ym czerwca, o godzinie 11-ej przed poł., poczem nastąpi wyprowa- dzenie zwłok na cmentarz powązkowski.

Na te smutne obrzędy pozostali w nientulo- nym żalu: żona, córki, zięciowie i wnuki zapra- szają krewnych, przyjaciół i znajomych. 672



**Józefa z Kiewliczów Debrzyńska,**

wdowa po ś. p. Janie, radcy stanu, radcy rządu gubernal- nego warszawskiego, po długich i ciężkich cierpieniach, opatrzona św. Sakramentami, przeżywszy lat 70, zasnąła w Bogu dnia 2-go czerwca 1894 r. W głębokim smutku pograżony syn, prosi krewnych, przyjaciół i znajomych na żałobne nabożeństwo do kościoła św. Anny (po- bernardyńskiego) na Krak.-Przedm. dnia 4-go czerwca, to jest w poniedziałek, o godzinie 10-ej zrana, oraz na wypro- wadzenie zwłok w tymże dniu i z tegoż kościoła, o godzi- nie 5-ej po południu na cmentarz powązkowski do grobu rodzinnego. Osobne zaproszenia rozsyłane nie będą. 2666

† Dnia 5-go czerwca r. b., we wtorek, o godz. 10-ej zrana, w kościele Wszystkich Świętych, odbędzie się ża- łobne nabożeństwo za duszę

**ś. p. Julji z Rostkowskich PIASECKIEJ,**

żony nadkonduktora drogi żelaznej warszawsko-wiedeń- skiej, zmarłej w Skierniewicach dnia 22-go maja 1894 r. na które złożył żałobny i życzliwych.

† Dnia 4-go czerwca, t. j. w poniedziałek, w kościele W. Św. Grzybowie, o godzinie 9 i pół zrana, odbędzie się nabożeństwo żałobne za duszę

**ś. p. Leonarda Rudnickiego,**

na które żona z dziećmi zaprasza. † Za duszę ś. p. Anieli z Krygierów RANKOWSKIEJ odbędzie się nabożeństwo żałobne d. 4-go czerwca, t. j. w poniedziałek 1894-go r. o godz. 9-ej zrana w kościele św. An- toniego przy ul. Senatorskiej, na które koleżanki zapraszają męża, rodzinę i znajomych. 2666

† W poniedziałek, t. j. dnia 4-go czerwca, jako w rocznicę śmierci

**Ś. p. Juljana Komierowskiego,**

odbędzie się nabożeństwo żałobne, o godzinie 10-ej zrana, w kościele św. Piotra i Pawła na Koszykach. —2655

† W dniu 5-ym czerwca, to jest we wtorek, o godzinie 8-ej zrana, w kościele św. Józefa Oblubieńca (po-karmelickim), odprawiona będzie msza święta za spokój dusz

**Ś. p. Stanisława i Aleksandry z Müllerów Moniuszków.**

Wszystkim, którzy tak liczny przyjęli udział w oddaniu ostatniej posługi



**Julji z Brandtów HILDEBRANDT,**

o szczególności zacnemu p. Władysławowi Rzepko, za serdeczny współdziałanie przy nabożeństwie i tym, którzy na własnych barkach ponieśli do grobu drogę nam szczerą, składamy serdeczne „Bóg zapłać”.

**Mąż i dzieci.**

674—

† Dnia 7-go czerwca r. b., odbędzie się w kościele św. Józefa w Łodzi, o godzinie 11-ej przed poł., nabożeństwo żałobne za przedwczesną i niespodziewaną śmiercią dnia 17-go stycznia r. b.

**Ś. p. Wincentego Miłoszewskiego,**

ucz. kl. VI-ej gimnazjum łódzkiego, o czem zawiadamiają rodzinę i życzliwych zmarłego koleżdy i przyjaciele. —660

## NADESŁANE

**Pierścionki brylantowe oraz z perłami i kolorowymi kamieniami od najtańszych do najwytworniejszych, oryginalne modele, wielki wybór u M. Mankiele wicza w Gmachu Teatru.**

## WIADOMOŚCI ZAGRANICZNE.

Wiedeń, 1-go czerwca.

(Korespondencja specjalna Kurjera Warszawskiego.)

Wekerle, czy Girardi? *That is the question*, to znaczy: niewiadomo, którym z tych dwóch mężów Wiedeń w tych dniach więcej się zajmuje. Jubileusz Girardiego stał się niejako uroczystością ludową; od godz. 8-ej zrana były wszystkie wejścia do teatru obleżone, służące przynosiły tam wiadomości śniadania i obiady, pojawili się kantyniarze dla karmienia i pojenia tej rzeszy. Girardi chykiem tylną furtką przekradł się do swojej garderoby, zamienionej w ogród, tak samo przekradł się koło północy do domu, gdyż, jak powiedział, „ci dobrzy ludzie w braku koni wyprzeżliby mi trzewiki, a przecież w dniu honorów nie mogę na bosaka narodzić się pokazywać”. Wiece i bukiety podczas przedstawienia wystarczyłyby na urządzenie wystawy; nawet z sufitów nad sceną lunął deszcz kwiatów; wieniec od Rothschilda ciągnął muł na wozie, arcyksiążę Wilhelm odwiedził jubilata w garderobie, depesz setki i z za morza, a wspaniałych prezentów stosy; nawet namioty i meble do ogrodu w willi jubilata w Ischlu (ma wille!), portrety i t. d.; małżonkowie Girardi-Odilon albo inne najmu mieszkanie, żeby te skarby rozmieścić, albo urządzą osobne muzeum. I niechże jeszcze kto odmawia prawa bytu operetce, dopóki Strauss, Milloecker komponują, a tacy, jak Girardi, Palmay, Biedermann, Josef wykonują. Trafnie też wymyślili przyjaciele dla jubilata nowy „Operettungs-medaille”, medal za ocalenie operetki. Skończyło się, przebrzmiało, za to historie z Wekerlem dopiero się zaczynają: jeżeli zostanie, będą tryumfy, owacje radości; jeżeli pójdzie w odstawkę, będą jeszcze może głośniejsze owacje i manifestacje w całych Węgrzech.

Na wścigach ciągle pech; wczoraj znowu w oficerskim *steeple chase* padł z biegunem „Mettalist” nadporučnik hr. Chovinsky i zlamal objczyk. Za stratę „Douglasa” odgrzyła hr. Festeticza smukła „Dornroeschen”. Zwyciężyli: „Volosca” wł. Sczazighino, „Kupa” wł. Uechrits, „Montreal” wł. hr. Fürstenberg, „Fuxul” wł. hr. Auersperg, „Dornroeschen” 15,000 koron.

Z totalizatorem w Peszcie dzieje się właściwie tak. I teraz musi on się państwu opłacać, ale nowa ustawa reguluje cały system (!) zakładów. Pozwolenia do wykonywania rzemiosła zakładowego udzielać będą ministrowie rolnictwa i finansów, ale tylko takim przedsiębiorstwom, które cały czysty dochód przeznaczają na cele hodo-

wli koni lub dobroczynne. Od zakładów pójdzie 7% na utrzymanie toru i nagrody, 6% dla państwa, 2% na dobroczynność; osobne przepisy są dla bookmakerów. W roku ubiegłym dżokej-klub węgierski miał dochodu 300,000 zlr., a wyznaczył nagród 400,000 zlr.

Dzisiaj rozpoczęły się festyny 25 letniej działalności towarzystwa turystów. Odświętny numer ich gazety wylicza nieposłednie zasługi towarzystwa; w niedzielę na Kahlebergu odbędzie się pogawędka delegatów, którzy od licznych pokrewnych towarzystw przybyli. Delegat towarzystwa tatrzańskiego przedstawił następujący projekt do uchwały: Zjazd delegatów odbywa się corocznie, w innym mieście połączony z odpowiednią wycieczką. Przedmiotem obrad będą sprawy turystowskie, a zwłaszcza systematyczne zwiedzanie wszystkich krajów Austro-Węgier (więc i Galicji i Tatr) w sprawozdaniach rocznych drukują wszystkie towarzystwa biletyny, które każde towarzystwo nadsyłać będzie. Towarzystwa udzielają sobie wzajem planów działalności i wycieczek w każdym roku zamierzonych i do każdej wycieczki nawzajem się zapraszają. Każdy członek każdego towarzystwa staje się gdziekolwiek przybędzie członkiem miejscowego towarzystwa, na czas swojego tam pobytu. Należy zawiązać stosunki z towarzystwami zagranicznymi. Każdoroczny zjazd delegatów ma ten kartel odnawiać i rozwijać dalej. Towarzystwo karyntyjskie w Celowcu ogłasza w dziesiątym wydaniu: spis letnisk i uzdrowisk w Karyntji, wymienia ich 400, stosunki, położenie, koszty jazdy, ilość, jakość, ceny mieszkań i żywności itd. W całej Austrii rozchodzi się taka książeczka i ściągają letników do Karyntji, co się podaje do wiadomości klimatyk i towarzystwom. A.

\* Berlin, 1-go czerwca.

(Korespondencja specjalna Kurjera Warszawskiego.)

Pociąg miejscowy, odchodzący o godz. 1-ej min. 29 ze Szpandawy do Fürstenthalu, we środę, zaledwie opuściwszy halę wyjazdu w Szpandawie, spotkał się z pociągiem pędzącym hanowerskim. Straszny był skutek starcia: obie lokomotywy zdruzgotane, następne wagony wspięły się jedne na drugie. Istnym cudem nie było ofiar w ludziach, mnóstwo wszelako osób poniosło rany. Pasażerów trzeba było za pomocą lin i drabin wydobywać przez okna z wagonów, gdyż drzwi były zatarasowane. Wypadek spowodował urzędnik kolejowy w Szpandawie, który przez pomyłkę dał znak wyjazdu, zanim tor był wolny.

Drugi wypadek kolejowy zdarzył się tego samego dnia wieczorem około godz. 8½ na przestrzeni, położonej pomiędzy Szpandawą a Charlottenburgiem. Pociąg kurjerski koloński-berliński, przybywający zazwyczaj do Charlottenburga o godz. 8-ej min. 10, z opóźnieniem wyruszył ze Szpandawy, wykoleił się z powodu pęknięcia szyny. Dwaj urzędnicy i kilku pasażerów doznali lekkich kontuzji. Parowóz zarył się w ziemię do pół kotła, brankart służbowy, jeden wagon pierwszej i jeden drugiej klasy wyskoczyły z szyn. Szkody są bardzo znaczne. Sama lokomotywa reprezentuje wartość 56,000 marek. Wypadek pierwszy był powodem, że zamknięto wszystkie tory, prócz jednego dla ruchu pasażerskiego na linii Szpandawa-Charlottenburg, skutkiem czego pociągi szły nader wolno i miejscami dosyć długo się zatrzymywały. I w przykrych tej sytuacji jednak berlińczyk nie tracił fantazji.

Przystanek taki niedobrowolny wypadł pasażerom, jadącym około godz. 6-ej ze Szpandawy do Berlina tuż obok wielkiego browaru Spandauer Bock. Ktoś zawołał: „Spandauer Bock, wysiadać, piwo pić”. Konduktorzy zazwyczaj nieubлагani, tym razem pozwolili wysiąść i pokrzepieni pasażerowie ruszyli w dalszą drogę.

Trzeci wypadek kolejowy zdarzył się w nocy czwartkowej w Gingen, miasteczku wirtemberskim. Parowóz nagle wśród biegu oderwał się od reszty wagonów; konduktor maszyny i palacz, rzucony na tor, ciężkim uległ pokaleczeniu, palacz stracił obie nogi, maszyna zaś pozbawiona przewodnika przez 12 minut pędziła przez Geislingen, pod górę aż do Amstetter, gdzie z szalonym impetem uderzyła o pociąg towarowy i zabiła stróża stacyjnego. K.

\* Paryż, 31-go maja.

(Korespondencja specjalna Kurjera Warszawskiego.)

Wczoraj zapadł wyrok w głośnej sprawie dyrektora „Betting Club'u”, Bertrand'a, osadzonego w więzieniu przed kilku miesiącami. Jest to syn chłopca, pierwszym etapem jego kariery było stanowisko lokaja u amerykańki, Philipsa, zkaż przeszedł do Rotszylda, gdzie już dwóch braci jego pozostawało na służbie.

W roku 1879-ym wszedł do klubu, jako kasjer, a po dwóch latach—dzięki pożyczkom, na lichwiarski procent udzielanym—stał się jednym z najbogatszych akcjonariuszów. Obecnie przedstawia typ poważnego finansisty z blyszczącymi, starannie utrzymanymi faworytami i poważną łysiną.

Sprawa ta nie przedstawiała tyle interesu, ile się spodziewano, wszyscy bowiem ci, którzy mieliby zupełną rację uskarżać się na sposoby praktykowane przez Bertranda przy podbijaniu gry oraz udzielaniu pożyczek—wcale się nie stawili przed sądem, a nawet oświadczyli, że żadnych względem niego pretensyj nigdy nie mieli i nie mają. Tak postąpił hr. Bathyany, były konsul Hecquard, Zographos, hr. de Lostende i w. i.

Oskarżenie więc z konieczności oprzeć się musiało jedynie na twierdzeniach eksperta Flory'ego, według którego w księgach Bertranda istnieje ślad 850-iu pożyczek na sumę 1,740,000 fr., a że procent pobierany był od 190—do 400%, zatem „zarobek” w przeciągu lat 7-iu wyniósł co najmniej 2 miliony franków.

Sąd skazał przebiegłego lichwiarza na zapłacenie kary w ilości 45,000 fr. oraz cztery miesiące więzienia.

Teatr Bouffes-Parisiens wystawił nową operetkę „Fleur de vertu”, z librettem Depré'a, z muzyką E. Diéti'a. Treść straszliwie banalna nie zaleca się nawet wesołości, nie można więc ani kompozytora zbyt surowo sądzić, że go opuszczało natchnienie przy czytaniu podobnej nieudolnej i nudnej elukubracji.

Dziennik *Eclair* zwrócił się do najwybitniejszych pisarzy zagranicznych, aby ci wyrazili swoje zapatrywanie na zabiegi Zoli o krzesło w Akademii francuskiej. We wczorajszym więc i dzisiejszym numerze mieszczą się żądane odpowiedzi Jerzego Brandesa, Maxa Nordana, Valdesa, Picarda, Angelo de Gubernatis, Jokaia itp. Niektóre z nich zawierają treściwą, a nader trafną charakterystykę autora „Rogon-Macquart'ów”, na kwestję zaś postawioną odpowiadają wszyscy niemal jednako: potępiając Akademię, która nie chce utalentowanego pisarza przyjąć do swojego grona, a jednocześnie potępiając Zolę, który wbrew swoim dawnym przekonaniom tak dobija się gwałtownie o tytuł członka Akademii, bez względu na upokorzenia, jakie go spotykają. Z.

\*

Rzym, 28-go maja.

(Korespondencja specjalna Kurjera Warszawskiego.)

Wczoraj Ojciec św. w prywatnej swojej kaplicy odprawił nabożeństwo w przytomności wielu cudzoziemców świeckich pięci oboję, jako też kilku prałatów zagranicznych.

Stowarzyszenie katolickiej młodzieży, zwane *Circolo di San Pietro* czyli „Kołem św. Piotra”, obchodziło wczoraj 25-tą rocznicę swojego założenia. Było z tego powodu uroczyste nabożeństwo w kościele św. Sylwestra *in Capite*, a potem obiad dla 200 ubogich. Następnie Ojciec św. przyjmował członków Towarzystwa.

Nowi kardynałowie: Lécot, arcybiskup z Bordeaux, i Ferrari, arcybiskup medjolański, objęli swoje kardynalskie tytuły, to jest pierwszy kościół św. Pudencjany, drugi zaś kościół św. Anastazji, obie prastare świątynie.

Jutro monsignor Izydor Carini, zastępca monsignora Stefana Ciccoliniego, prefekta księżnicy watykańskiej, odeczyta na posiedzeniu papieskiej rzymskiej Akademii *Accademia Romana*, w sali pałacu kancelarii apostolskiej, bardzo ciekawe i ważne sprawozdanie o rękopiśmie Fra Giocondo czyli brata Jukunda, świeżo nabytym przez Papieża i będącym jednym z najciekawszych zabytków średniowieczności.

W towarzystwach, mających ściśle z dworem stosunki, zapewniają, że królowa włoska, która miała na czas jakiś udać się na początku czerwca do Capodimonte pod Neapolem, już tam nie pojedzie, ale, że w połowie przyszłego miesiąca uda się do Monzy, a ztamtąd do Gressony w Alpach. Król zaś, wróciwszy już z Medjolanu, zostanie w Rzymie aż do zamknięcia izby, to jest przez cały czerwiec, tembardziej, iż położenie p. Crispiego, z powodu zaciętej wojny, wydanej mu przez połączone opozycje prawicy i krańcowej lewicy, niepewnym się staje i trudno powiedzieć, czy zdoła się nadal utrzymać.

Franciszek Crispi, pomimo demokratycznych swoich przekonań, jest podobno z meżów stanu lewicy najwierniejszą liberalnej monarchii, i nie myślał nigdy, jak Zanardelli, zdradziecko zastąpić dynastję sabaudzką przez rzeczpospolitą. Podobnie nieprzyjaźni jego względem papieża dziwnie przesadzona została przez prasę francuską, której nienawiść do naczelnika gabinetu włoskiego stała się ślepą i zapamiętałą aż do śmieszności. Najlepszym dowodem tej przesady jest list, w tutejszych wczorajszych dziennikach ogłoszony, który przez gabinet włoskiego wystosował do hrabiny Karoliny Setacci-Merlini z Sinigalji, stojącej na czele komitetu kobiecego obchodów pamiątkowych na cześć Piusa IX-go. Crispi, przesyłając jej w imieniu królowej włoskiej drogocenny serwis na loterję, odbyć się tam mającą na korzyść pomienionych obchodów, oświadcza, że Pius IX-ty był twórcą niepodległości Włoch, i że jemu się zawdzięcza jej początkowanie. Sprawiedliwe to i szlachetne oświadczenie naczelnika rządu włoskiego oburzyło niewymownie liberalne dziennikarstwo, które gotowe dziś jutro zarzucać klerykalizm Crispiemu.

W *villino* ambasady angielskiej, przy bramie *Porta Pia*, nowy ambasador, sir Clare Ford, który niedawno złożył wierzytelne swoje listy królowi, dał, jak to jest zwyczajem tutaj u ciała dyplomatycznego, recepcję, która dla pory roku przybrała formę dziennej *garden party* i odbyła się w ogrodzie. Atoli królestwo włoscy, lubo zaproszeni przez nowego ambasadora, nie wzięli w niej udziału, pomimo niedokładnych pogłosek o ich przytomności, a osobliwie królowej Małgorzaty, powtarzanych nawet w dziennikach rzymskich. Ogrodowa ta recepcja o zachodzie słońca, dzięki przesłiznej pogodzie, wypadła nader świetnie. D.

# Telegramy „Kurjera Warszawskiego“.

## KONIEC SESJI.

**Wiedeń 2-go czerwca.** (Tel. pr. Kur. War.)— Na dzisiejszym posiedzeniu izby deputowanych, książę Windischgrätz oświadczył, że stronnictwa skoa-lizowane pracują gorliwie wraz z rządem nad refor-mą wyborczą, która prawdopodobnie w jesieni bę-dzie gotowa. Sesję rady państwa zamknięto.

## PRZESILENIE WĘGIERSKIE.

**Wiedeń 2-go czerwca.** (Tel. pr. Kur. War.)— Cesarz wyjeżdża jutro wieczorem do Budapesztu, aby być obecnym przy utworzeniu nowego gabinetu węgierskiego. (Aj. półn.)

**Wiedeń 2-go czerwca.** (Tel. pryw. K. W.)— Wczoraj wieczorem Wekerle powrócił do Budapesztu, gdzie powitano go nader owacyjnie. (Aj. półn.)

**Budapeszt 2-go czerwca.** (Tel. pryw. K. W.)— Ban spodziewa się, że magnaci uszanują wolę cesar-ską przez wstrzymanie się od głosowania i umożli-wią w ten sposób przyjęcie ustawy o ślubach cywil-nych do skutku.

**Budapeszt 2-go czerwca.** (Tel. pr. K. W.)— Hr. Stefan Tisza ma objąć w nowym gabinecie tekę finansów.

## SKANDAL W TEATRZE

**Kraków 2-go czerwca.** (Tel. pr. Kur. W.)— Józef Kotarbiński ustąpił ze stanowiska reżysera i aktora. Aktorzy obili współzawodniczącego z nim o wpływy i stanowisko Lubicza. Wobec tego skandalu wyznaczone na dziś przedstawienie „Nauczycielki” Koziebrodzkiego odwołano. (Patrz dzisiejszą notatkę z Krakowa w rubryce „Ze świata”; przyp. red.)

## STRASZNA ZBRODNIA.

**Berlin 2-go czerwca.** (Tel. pr. Kur. W.)— Miasto wstrząśnięte jest wiadomością o strasznej zbrodni. Malarz Seeger zamordował swoją żonę i swoich czworo dzieci, poczem sam się powiesił. Przy-czyną była nędza.

## ZABURZENIA WE WŁOSZECH.

**Rzym 2-go czerwca.** (Tel. pryw. Kur. W.)— W Bolonji, Bari, Reggio, Forli i Medjolanie odbyły się manifestacje socjalistyczno-republikańskie.

**Rzym 2-go czerwca.** (Tel. pryw. Kur. War.)— Na przedmieściu eksplodowała znowu bomba. Wszy-stkie gmachy publiczne obsadzone strażą wojskową.

**Rzym 2-go czerwca.** (Tel. pr. Kur. Warsz.)— Socjaliści postanowili przy najbliższych wyborach komunalnych wybrać De Felice Guiffridę.

**Palermo 2-go czerwca.** (Tel. pr. Kur. War.)— Od trzech dni trwają zaburzenia z powodu skazania De Felice Guiffridy. Uniwersytet zamknięto

## PRZESILENIE W SERBII.

**Sofja 2-go czerwca.** (Tel. Aj. półn.)—Metropo-lita Klemens przybywa w dniu dzisiejszym do Tyr-nowy, aby wejść uroczyście w swoje urządowanie. Rząd nakazał mu zwrócić klucze kościoła.

**Sofja 2-go czerwca.** (Tel. Aj. półn.)— Komen-dant miasta zabronił wszystkich zgromadzeń na uli-cy. Stoików nakazał uwolnić wszystkich skazanych w drodze administracyjnej. We wszystkich dzielni-cach Sofji rozłożono wojska. Wczoraj zrana zaszły burzliwe manifestacje przeciw Stambulowowi. Stu-denci domagali się jego głowy a nowym ministrom wyprawiają owacje. W restauracjach spalono por-trety Stambulowa i Petkowa. Było kilka starć z po-lieją, która strzelała do ludu, skutkiem czego wojsko zastąpiło policję. Stambulow rozsiowa pogłoskę, że książę wyjeżdża za granicę. Z prowincji nadeszły wiadomości o zajściach, wymierzonych przeciw by-łemu rządowi. Nowy rząd nakazał uwolnić wszyst-kich politycznych więźniów.

**Sofja 2-go czerwca.** (Tel. pryw. Kur. War.)— Komunikat ministra Naczowicza oznajmia, że zaszłe zmiany mają znaczenie czysto wewnętrzne.

**Berlin 2-go czerwca.** (Tel. pryw. Kur. W.)— Reichsanzeiger donosi, że stan zdrowia cesarza Wil-helma jest pomyślny. Rana goi się dobrze. W dniu

dzisiejszym cesarz przyjmował szefa gabinetu woj-skowego, który przybył z raportem, zaś po obiedzie przechadzał się po parku. (Aj. półn.)

**Berlin 2-go czerwca.** (Tel. pryw. Kur. W.)— Najnowszy biuletyn oświadcza, że cesarz ma się wy-bornie.

**Berlin 2-go czerwca.** (Tel. pr. Kur. Warsz.)— Konferencja agrarna została w dniu dzisiejszym za-kończona mową ministra Haydena, w której tenż oświadczył, że celem załatwienia dalszych spraw wa-żnych zastrzega sobie prawo powoływania także i innych osób kompetentnych. Prócz tego zwolona będzie nowa konferencja. (Aj. półn.)

**Berlin 2-go czerwca.** (Tel. pryw. Kur. W.)— Koenigsberger Ztg. zaprzecza pogłoskom, jakoby na-czelny prezes Prus Wschodnich, hr. Stolberg, został mianowany naczelnym prezesem Szląska górnego na miejsce Seydewitza. (Aj. półn.)

**Berlin 2-go czerwca.** (Tel. pr. Kur. War.)— Rząd niemiecki rozpoczął rokowania dyplomatyczne z królem belgijskim, jako władzcą Konga, w sprawie umowy, zawartej przez króla z Anglią.

**Berlin 2-go czerwca.** (Tel. pr. Kur. War.)— Urząd marynarki państwowej odpowiedział na pety-cję robotników z warsztatów rządowych w Kielu, uskarżających się na pozbawienie ich zarobku, że niema dla nich pracy, ponieważ parlament nie prze-znaczył pieniędzy.

## TELEGRAMY HANDLOWE.

**Berlin 2-go czerwca.** (Telegram pr. Kur. Warsz.)— Na giełdzie dzisiejszej panowała cisza. Początkowy nastrój zebrania był wyczekujący, później poprawił się nieco, w końcu zaś osłabił. Akcje kolei szwajcarskich miały tenden-cję mocną. Papiery węglowe natomiast w słabszym uspo-sobieniu. Na rynku wartości russkich panowała dziś ci-sza. W porównaniu z wczorajszymi kursami poprawiły się banknoty russkie w obrotach natychmiastowych o 10 fen., w dostawowych natomiast pozostały bez zmiany. Warsza-wa krótkoterminowa lepiej o 5 fen., krótki Petersburg o 10 fen., podczas gdy Petersburg długoterminowy gorzej o 10 fen. Przekazy na Wiedeń krótkie wyżej o drobnostkę (163.—), długoterminowych nie notowano. Listów zasta-wnych ziemskich nie notowano, a listy likwidacyjne popra-wiły się o 40 kop. (66.—). Pożyczki wschodnie II-jej emisji brano po 68.30, a pożyczek wschodnich III-jej emisji nie noto-wano. Więcej płacono za 4½% listy zastawne russkie i kupony celne (329.20). Bez zmiany pozostały pożyczki pre-mjowo russkie obu emisji. Akcje kredytowe austriackie brano po 209.10. Dyskonto prywatne pozostało na wczoraj-szej wysokości.

**Berlin 2-go czerwca.** (Telegram prywatny Kur. War.)— (Giełda zbożowa i produktowa.)

Na rynku zbożowym panowała dziś cisza. Żyto cokolwiek mocniej i wyżej w obu terminach o 25 fen. W handlu spi-rytusem panowała dziś cisza.

**Berlin 2-go czerwca.** (Notowania giełdowe giełdy). —

|                            |        |                      |           |
|----------------------------|--------|----------------------|-----------|
| Eil. ban. rus. w tr. nar.  | 219.40 | Akcje d. z. w. wied. | —         |
| Wekle na Warszawę          | 217.55 | Akcje kredytowe      | 299.10    |
| Wekle na Petersburg        | 217.—  | Wekle na Londyn      | 20.40     |
| Wekle na Petersburg, dług. | 214.70 |                      | dt. 20.35 |
| Eil. ban. russ. nadosł.    | 219.75 | Wekle na Paryż       | kr. 81.—  |
| Wschodnia pożyczka II-jej  | —      |                      | dt. 80.80 |
| Listy zast. I-jej emisji   | —      | Żyto w tow. gotow.   | 100.—     |
|                            |        | Żyto na wiosnę       | 113.25    |

## Sprawozdania z targów.

Magazyny tranzytowe przy stacji Praga kolei warszawsko-terespolskiej.

Sprawozdanie z dnia 1-go czerwca 1894 r.

|                  | wyszło: wag. | przyszło: wag. | pozostał: 7 wagonów |
|------------------|--------------|----------------|---------------------|
| Żyta             | 2            | 11             | 166                 |
| Owsa             | 2            | 6              | 63                  |
| Maki żytniej     | —            | 5              | 175                 |
| Maki pszennej    | —            | —              | 2                   |
| Kaszy jaglanej   | —            | —              | 3                   |
| Kaszy gryczanej  | —            | —              | 2                   |
| Ryżu             | —            | —              | 23                  |
| Pszenicy         | —            | 1              | 23                  |
| Jęczmienia       | 2            | 2              | 74                  |
| Grochu           | —            | 1              | 6                   |
| Gryki            | —            | —              | 7                   |
| Cebuli           | —            | —              | 3                   |
| Fasoli           | —            | —              | 8                   |
| Łoju             | —            | —              | 1                   |
| Makuchów         | —            | —              | —                   |
| Maki kartoflanej | —            | —              | 9                   |
| Kukurydzy        | —            | —              | —                   |
| Soli             | —            | —              | —                   |
| Rodzynków        | —            | —              | —                   |
| Prosa            | —            | —              | —                   |
| Tranu            | —            | —              | —                   |

Razem 4 wagonów 26 wag. 534 wagonów  
**Gdańsk**, dnia 1-go czerwca r. b.—Pszonica krajowa miała usposobienie słabe, przy cenach słabo utrzymanych. Towar tranzytowy słabo i o 2 m. niżej. Płacono za polską tranzyto pstrą 718 gr. 85 m., jasno-pstrą 750 gr. 91 m. za tonnę. Termi-

ny tranzyt: na czerwiec 92 mar. w zaoferowaniu, 91½ mar. w poszukiwaniu, na czerwiec-lipiec 92 mar. w zaoferowaniu, 91½ m. w poszukiwaniu, na sierpień-wrzesień 97½ m. w zaoferowaniu, 97 m. w poszukiwaniu, na wrzesień-październik 99½ mar. płacono, na październik-listopad 101 mar. w zaoferowaniu, 109½ m. w poszukiwaniu, na kwiecień-maj 1895 r. 107 m. w zaoferowaniu, 107½ m. w poszukiwaniu. Cena re-gulacyjna tranzytowej 33 mar. Wypowiedziano 800 tonn. Żyto krajowe i tranzytowe słabo i niżej. Płacono za polskie tran-zyto 741 gr 71 m., 691 gr., 717 gr., 720 gr., 729 gr., 732 gramy 738 gr., 750 gr. i 759 gr. 70 m. Wszystkie za 714 gr. i tonnę. Terminy: na czerwiec dolno-polskie 70½ m. w poszukiwaniu, na czerwiec-lipiec dolno-polskie 71 mar. w zaoferowaniu, 70½ m. w poszukiwaniu, na lipiec-sierpień dolno-polskie 71½ m. w zaoferowaniu, 71½ mar. w poszukiwaniu, na sierpień-wrzesień dolno-polskie 72 mar. w zaoferowaniu, 71½ mar. w poszukiwaniu, na wrzesień-październik dolno-polskie 72 mar. w zaoferowaniu, 71½ mar. w poszukiwaniu, na październik-listopad dolno-polskie 74 mar. w zaoferowaniu, 73 m. w po-szukiwaniu, na listopad-grudzień krajowe 10½ m. mar. w zaoferowaniu, 107 mar. w poszukiwaniu. Cena regulacyjna dolno-polskiego 71 mar., tranzytowego 73 mar. Wypowiedziano 200 tonn. Jęczmień targowany russki tranzyto 604 gr. 62 mar., 632 gr. 65 m., z zapachem 624 gram. 58 mar. za tonnę. Wyka polska tranzyto 110 mar. za tonnę płacono. Otręby pszenne na wywóz morzem bardzo grube 3.10 m., średnie 2.82½ m., 2.90 m. za 50 kilogramów targowano. Otręby żytnie na wywóz morzem 3.65 mar., 3.75 mar. za 50 kilogramów płacono. Spirytus bez zmiany, nie podlegający cłu w towarze goto-wym 48½ m. w poszukiwaniu, podlegający cłu w towarze go-towym 28½ mar. w poszukiwaniu, na maj 28½ mar. w po-szukiwaniu, na czerwiec-lipiec 28½ mar. w poszukiwaniu. Cukier w Gdańsku bez obrotów, a w Magdeburgu spokojnie. Kurs w Gdańsku 220.35 mar. za 100 rs.

**Libawa**, dnia 25-go maja r. b.—Pogoda dżdżysta + 8° R. Żyto spokojnie (za 120 funt. bez dopłaty w razie wagi wyższej za stracaniem ½ kop. za funt przy wadze od 115 funtów do 120 funt. helen., zaś 1 kop. za funt poniżej 115 funt.), od 54 kop. Owies biały słabo, litewski suchy 50 kop., kurlandzki i litewski piękny od 60—63 kop., najpiękniejszy 65, 68, 70—76 kop., miński 54 kop., mało-russki 55, 56 do 58 kop., szastany 75 kop., zwyczajny 70 kop., czarny piękny słabo, najpiękniej-szy 70 do 71 kop., bez piasku 66—71 kop., czarno-pstry 58 do 59 kop. Jęczmień słabo, przy trudnym zbycie po 41 kop. Hre-czka 67 kop. Krupy od 108—109 kop. Groch suchy słabo, wilgotny bez nabywców, 108 do 109 kop., pastewny 55 kop. Mało-russki suchy 65 do 67 kop., russki od 66—67 kop. Sie-mię lniane mocniej, litewskie 7-marowe od 125 kop., stepowe piękne 7-marowe od 126 kop., 6-marowe 109 kop. Makuchy lniane słabo, piękne od 73 do 74 kop. Otręby pszenne bardzo słabo, najgrubsze od 45 do 46 kop., grube od 42 do 44 kop. średnie od 41 do 42 kop., drobne 41 kop. za pud.

## Szachy.

Narazicie po dwumiesięcznych przeszło zapasach skończył się mecz „Lasker-Steinitz” zwycięstwem pierwszego; ostateczny stan, po wygrananiu przez St. siedemnastej partji, ukon-czeniu osiemnastej na remis i wygrananiu przez L. dziewiętna-stej, przedstawia się w następujących liczbach: Lasker + 10, Steinitz + 4, przy czterech nierozstrzygniętych. Tym więc sposobem utracił Steinitz na rzecz Laskera przodownictwo w świecie (championship of the world) szachowym, które przez dwadzieścia osiem lat (po zwycięstwie w meczu z A. Anderssenem 1866 r.), pomimo wysiłków różnych matadorów, bez przerwy piastował. Czy Laskerowi uda się zdoby-te pierwszeństwo utrzymać, — to przyszłe jego walki z M. Czygorinem, S. Tarraschem i in. niedługo pokażą.

### 196. Partja hiszpańska, trzynasta w meczu, grana dnia 5-go maja r. b.

Lasker—białe. Steinitz—czarne.  
1) E2—E4, E7—E5. 2) G1—F3, B8—C6. 3) F1—B5, A7—A6. 4) B5: C8, D7: C6. 5) D2—D4, E5: D4. 6) D1: D4, D8: D4. 7) F3: D4, C6—C5. 8) D4—E2, C8—D7. 9) B1—C3. 0—0—0. 10) C1—F4, D7—C6. 11) 0—0, G8—F6. 12) F2—F3, F8—E7. 13) E2—G3, G7—G6. 14) F1—E1, F6—D7. 15) C3—D1, D7—B6. 16) G3—F1, D8—D7. 17) F4—E3, H8—D8. 18) B2—B3, C5—C4. 19) E3: B6, C7: B6. 20) B3: C4, E7—B4. 21) C2—C3, B4—C5+. 22) G1—H1, D7—D3. 23) A1—C1, A6—A5. 24) D1—E3, F7—F5. 25) E4: F5, G6: F5. 26) H2—H3, D8—G8. 27) E3—D5, C6: D5. 28) C4: D5, D3: D5. 29) G1—D1, D5: D1. 30) E1: D1, F5—F4. 31) H1—H2, G8—E8. 32) A2—A4, C8—C7. 33) H3—H4, C7—C6. 34) C3—C4, C5—B4. 35) H2—H3, E8—E1. 36) D1: E1, B4: E1. 37) H3—G4, C6—C5. 38) G4: F4, C5: C4. 39) F4—E4, E1: H4. 40) G2—G3, H4—D8. 41) F1—E3+, C4—B4. 42) E4—D3, B4: A4. 43) D3—C2, A4—B5. 44) F3—F4, B5—C5. 45) F4—F5, C5—D6. 46) G3—G4, B6—B5. 47) E3—D1, D6—E5. 48) D1—C3, B5—B4. 49) C3—A1, E5—D4. 50) A4—E2, B7—B5. 51) C2—B3, D8—E7. 52) G4—G5, A5—A4+. 53) B2: A4, B5: A4+. 54) B3: A4, D4—E5. 55) A4—B3, E5: F5 i białe poddały się.

### 197. Partja pionów damy, czternasta w meczu, grana dnia 8-go maja r. b.

Steinitz—białe. Lasker—czarne.  
1) D2—D4, D7—D5. 2) C2—C4, E7—E6. 3) B1—C3, C7—C6. 4) E2—E3, G8—F6. 5) G1—F3, F8—D6. 6) F1—D3, B8—D7. 7) 0—0, 0—0. 8) E3—E4, D5: E4. 9) C3: E4, F6: E4. 10) D3: E4, H7—H6. 11) E4—C2, F7—F5. 12) F1—E1, D7—F6. 13) C1—D2, C8—D7. 14) D2—C3, D8—C7. 15) F3—E5, D7—E8. 16) D1—D3, G7—G5. 17) D3—H3, C7—G7. 18) A1—D1, G5—G4. 19) H3—E3, E8—H5. 20) E5: C6, D6: H2+. 21) G1: H2, G4—G3+. 22) E3: G3, G7: G3+. 23) F2: G8, H5: D1. 24) C2: D1, B7: C6. 25) E1: E6, F6—E4. 26) E6: C6, E4: C3. 27) B2: C3, G8—G7. 28) C6—A6, F8—F7. 29) C4—C5, A8—D8. 30) H2—G1, F7—E7. 31) G1—F2, D8—B8. 32) D1—B3, B8—E8. 33) B3—C4, E8—B8. 34) C4—D3, H6—H5. 35) F2—F3, B8—B2. 36) D3: F5, E7—F7. 37) F3—E4, B2—E2+. 38) E4—D3, E2: G2. 39) A6—G6+, G7—F8. 40) F5—E4, G2—G1. 41) D4—D5, F7—G7. 42) G6: G7, F8: G7. 43) C5—C6, G7—F6. 44) C6—C7, G1: G3+. 45) D3—D4, G3—G8. 46) D5—D6 i czarne poddały się.

W meczu Mieses-Walbrodt piąta i szósta partje pozostały nierozstrzygnięte, siódma—wygrał Walb., ósma Mies., obecnie więc każdy z nich ma po 2½ wygranych, przy trzech nie-liczących się (pierwszych) remis.





## OGŁOSZENIE

# Banku Państwa

Przedterminowe wycofanie z obiegu w zupełności: a) wszystkich będących obecnie w obiegu 5% listów zastawnych Banku Ziemskiego Szlacheckiego bez premji na sumę nominalną 111,621,600 rs.; b) 5% listów zastawnych byłego Towarzystwa Wzajemnego Ziemskiego Kredytu, emitowanych w walucie kredytowej, na mocy prawa z dnia 12 maja 1881 roku i będących obecnie w obiegu na sumę nominalną 27,698,700 rubli i c) 5% bankowych biletów 6-ej emisji, wypuszczonych na mocy prawa z dnia 2 kwietnia 1886 roku w zamian za listy zastawne likwidowanego Banku Ziemskiego Saratowsko-Simbirskiego i będących w obiegu na sumę 2,005,750 rubli.

Z mocy Imiennych Najwyższych Ukazów z dnia 13 maja r. b. i wydanego, w wykonaniu tychże, rozporządzenia Ministra Finansów, Bank Państwa, jego kantory i oddziały będą przyjmowały od 23 maja (4 czerwca) do 4 (16) czerwca włącznie, od posiadaczy wyżej wymienionych niewylosowanych 5% papierów deklaracje z żądaniem otrzymania na 1 (13) września 1894 roku kapitału nominalnego za te papiery wraz z procentami po ten termin.

Deklaracje składają się na blankietach według ustanowionej formy, z wymienieniem rodzaju papierów, ich wartości, numerów i z dołączeniem oryginalnych papierów, które będą natychmiast zwrócone właścicielowi po ich ostemplowaniu.

Osoby, pragnące otrzymać kapitał gotowizną za te papiery bez zwłoki 1 (13) września, powinny złożyć je do opłaty nie później jak 18 (30) sierpnia r. b.

Papiery te powinny być zaopatrzone we wszystkie kupony, których termin przypada po 1 września 1894 r.

Wartość brakujących kuponów, za potrąceniem podatku skarbowego, odliczana będzie z sumy przynależnej. Na żądanie posiada-

czy Bank opłaca te papiery przed 1 (13) września 1894 roku za potrąceniem ustanowionego procentu dyskontowego.

Posiadacze wyżej wymienionych 5% papierów nie wylosowanych, którzy do dnia 4 (16) czerwca r. b. włącznie nie wniosą żądania co do opłaty tychże gotowizną z procentami po dzień 1 (13) września 1894 r. uważani będą za zgadzających się na wymianę tychże od 1 (13) maja 1894 roku na 4½% listy zastawne Państwowego Ziemskiego Banku Szlacheckiego, z procentami bieżącymi od 1 (13) maja 1894 r. sto za sto (al-pairi).

Przyjmowanie przypadających do wymiany 5% papierów będzie miało miejsce w Banku Państwa, kantorach jego i oddziałach, jak również i w kasach oszczędności przy kasach powiatowych w tych miejscach, gdzie nie ma filij Banku Państwa, począwszy od 23 maja (4 czerwca); o terminie, w którym wydawane będą 4½% listy zastawne w zamian wymienionych, nastąpi we właściwym czasie ogłoszenie.

Wymieniane 5% papiery winny posiadać następujące kupony:

5% listy Banku Szlacheckiego z terminem na 1 listopada 1894 roku.

5% listy Towarzystwa Wzajemnego Ziemskiego Kredytu—i

5% bilety bankowe 6 emisji z terminem na 1 lipca 1894 r.

Wartość za brakujące kupony, za potrąceniem podatku skarbowego, powinna być wniesiona gotowizną.

Procenty przynależne po 1 (13) Maja 1894 roku, od papierów dwóch ostatnich gatunków, w stosunku 1 rs. 58 ¼ kop. od 100 rs. nominalnej sumy, będą wypłacane przy wymianie.

Zarządzający J. Żukowski.

## BANK HANDLOWY

w Warszawie

przyjmuje do sprzedaży komisowej *wetne* oraz udziela *zaliczenia* na dogodnych warunkach.

Blizsze informacje w gmachu Banku w wydziale towarowym.

656r

TANIE FIRANKI MARSZAŁKOWSKA 148 I-sze piętro. 1944

Nadszedł świeżo znaczny transport importowa-

nych **CYGAR HAWAŃSKICH**

najlepszych marek które polecają

**Simon i Stecki**

Krakowskie-Przedmieście nr 38.

589r

**P**atenty na wynalazki

wyrabia i użytkowuje

inż. **Kazimierz Ossowski**

biuro techniczne międzynarodowe  
BERLIN, W. Potsdamerstrasse № 3.

414

DENTYSTA

**G. GULOTEN**

przyjmuje chorych codziennie od 10—12-ej i od 1-ej do 5-ej po poł. *Wilcza 3*, 1-sze piętro. 2557

Dr med. **CZESŁAW STICHE**  
ordynuje w *Karlsbadzie*, mieszka Kreuzgasse Inles Rügen. 1898

**Sklad Materjałów Budowlanych**  
**LUDWIKA CENTNERSZWERA**

Towarowa Nr. 19, Telefonu Nr. 104.

poleca na sezon bieżący

**Portland-Cement Grodziec,**

**Cegły i Glinę Ogniotrwałą,**

**Gips Ryski w wyborowym gatunku.**

Sprzedaż hurtowa i detaliczna 2295

**KEFIR**

znanej dobroci poleca zakład kefirowy **K. Życiego** po 15 kop. but. pojed., 12½ w abonamencie. Kantor Chmielna 23, sklep własny Jerozolimska nr 64 oraz w aptece mag. far. W. Karpińskiego. 2515



# OGŁOSZENIE BANKU PAŃSTWA

**o ostatecznym wycofaniu z obiegu 5% Biletów Banku Państwa 1-ej i 2-ej serji i 5% Obligacyj pożyczki Wschodniej 2-ej i 3-ej emisji, nie przedstawionych do konwersji na 4% Rentę Państwową, do dnia 14-go maja 1894 r. włącznie.**

Wskutek Najwyższego Ukazu z dnia 13-go Maja r. b. i rozporządzenia Ministra Finansów, wszystkie 5% Bilety Banku Państwa 1-ej i 2-ej serji, oraz 5% Obligacje Pożyczki Wschodniej 2-ej i 3-ej emisji, nie przedstawione i nie zadeklarowane do konwersji do dnia 14 (26) Maja 1894 r. włącznie, podlegają, stosownie do żądania posiadaczy, albo zupełnej spłacie od d. 1 (13) Września 1894 r., po cenie nominalnej z procentami bieżącymi do d. 1 (13) Września 1894 r., lub też zamianie na 4% Rentę Państwową z procentami od Czerwca 1894 r. po Rs. 107 kop. 50 nominalnego kapitału nowej Renty za rs. 100 nominalnych 5% Bankowych Biletów i Obligacyj Pożyczki Wschodniej, co odpowiada warunkom wypuszczenia renty po rs. 93 kop. 02 $\frac{1}{2}$  za rs. 100 nominalnych, z dopłatą gotowizną procentów bieżących od zamienionych na tej zasadzie 5% Biletów Bankowych i 5% Obligacyj pożyczek wschodnich, za czas do dnia 1 (13) Czerwca 1894 r.

Z uwagi na to posiadaczom 5% Biletów Bankowych 1 i 2-ej serji i Obligacyj 2 i 3-ej pożyczek wschodnich, którzy do dnia 14 (26) maja 1894 r. włącznie nie przedstawili i nie zadeklarowali co do ich zamiany, i chcą od 1 (13) września 1894 r. otrzymać w gotowiznie nominalną sumę posiadanych 5% biletów i obligacyj z procentem bieżącym do dnia 1 (13) września 1894 r. dozwala się złożyć deklarację co do powyższego żądania nie później, jak do d. 31 maja (12 czerwca) 1894 r. włącznie; przytem ci posiadacze nie zadeklarowanych do konwersji, do dnia 14 (26) maja r. b. włącznie, biletów bankowych i obligacyj pożyczek wschodnich, którzy do dnia 31 maja (12 czerwca) r. b. włącznie nie podadzą wyżej wspomnianej deklaracji co do przedstawiania takowych do opłaty gotowizną, poczytani będą za zgadzających się na zamianę posiadanych biletów i obligacyj na 4% Rentę Państwową na zasadzie wyżej powołanego rachunku rs. 107 kop. 50 nominalnej sumy nowej renty za rs. 100 nominalnych 5% biletów bankowych i obligacyj pożyczek wschodnich, z dopłatą przytem

gotowizną 1% do 1 (13) czerwca r. b. za bieżące kupony od zamienionych papierów procentowych, a mianowicie: od każdego 100 rs. w 5% biletach bankowych 1 emisji i 5% obligacyj III pożyczki wschodniej kop. 39 $\frac{3}{4}$ , od każdego 100 rs. w 5% biletach bankowych II emisji rs. 1 kop. 18 $\frac{3}{4}$ , i od każdego 100 rs. w 5% obligacjach II pożyczki wschodniej rs. 1 kop. 96 $\frac{2}{4}$ , i 2) sumy, jaka stosownie do obrachunku po kop. 93 także za rs. I, będzie należyć się za niepełne setki nominalnej sumy nowej renty.

Podania z żądaniem co do otrzymania, od d. 1 (13) Września r. b. gotowizny za 5% Bilety Bankowe i obligacje 2-ej i 3-ej pożyczek wschodnich, będą przyjmowane w Banku Państwa, jego Kantorach i Oddziałach, od dnia 16 (28) Maja do d. 31 Maja (12 Czerwca) r. b. włącznie, w dniach i godzinach biurowych, na blankietach według ustanowionej formy, z wymiennieniem w rzeczonych podaniach rodzaju 5% papierów, ich wartości, numeru i z dołączeniem oryginalnych 5% papierów.

Jeżeli papiery 5% i obligacje nie dołączają się do samego podania, to przy podaniu powinna być złożona kaucja w ilości Rs. 3 na każde Rs. 100 kapitału nominalnego zadeklarowanych do opłaty papierów.

W tym ostatnim razie same papiery winny być przedstawione nie później jak d. 1 (13) Października r. b., pod rygorem utraty kaucji.

Na przyjęcie do opłaty 5% papiery, a także podania z kaucją, wydawać się będą oddzielne pokwitowania, bez prawa cedowania tychże, które należy przedstawiać przy zamianie.

Co się tyczy podań z kaucjami, to przedstawiane do opłaty papiery powinny być opatrzone numerami, wykazanymi w podaniach.

W razie żądania posiadaczy biletów i obligacyj, zadeklarowanych do opłaty gotowizną, otrzymania należnych za te papiery sum przed 1 (13-ym) września r. b., takowe sumy mogą być im wydawane za potrąceniem procentu dyskontowego na ogólnych za-

sadach, w stosunku ustanowionego % dyskontowego.

Posiadacze nie zamienionych przed d. 14 (26) maja r. b. 5% biletów bankowych i obligacyj pożyczek wschodnich, którzy nie wniosą żądania, co do opłaty tychże gotowizną, a zechcą zamienić na 4% rentę państwową, ale już na podstawie wyżej powołanego obrachunku rs. 107 kop. 50 nominalnego kapitału 4% renty za rs. 100 nominalnych 5% papierów i z dopłatą gotowizną procentów bieżących od 5% papierów do d. 1 (13) czerwca r. b., a także sum, przypadających w gotowiznie za niepełne setki nominalnego kapitału nowej renty, licząc po kop. 93 za rs. 1 nominalnego kapitału, mogą przedstawiać posiadane bilety i obligacje do tejże zamiany, poczynając od d. 16 (28) maja r. b., w następujących miejscach:

- w Banku państwa, jego kantorach i oddziałach
- kasach oszczędności przy kasach powiatowych:
- w wołsko-kamskim Banku handlowym;
- w st.-petersburskim międzynarodowym Banku handlowym i kijowskim jego oddziale;
- w st.-petersburskim Banku handlowym i dyskontowym;
- w ruskim Banku dla handlu zewnętrznego i jego oddziałach:
- w st.-petersburskim Banku handlowym;
- w moskiewskim kupieckim Banku i w st.-petersburskim jego oddziale;
- w moskiewskim Banku dyskontowym;
- w moskiewskim Banku handlowym;
- w moskiewskim Banku międzynarodowym i jego oddziałach;
- w Banku handlowym w Warszawie i jego oddziałach;
- w Banku syberyjskim i jego oddziałach. 6477

Zarządzający Kantorem Banku Państwa w Warszawie MAKARENKO.

## Hotel Riegnera w Wrocławiu

w środku miasta przy głównej ulicy położony, poleca się pp. przyjeźdnym jako zakład słynny, renomowany, urządzonej stosownie do najświeższych ulepszeń z wielkim komfortem, z windą, sławną kuchnią etc. i znacznie powiększony.

Pokoje począwszy od 2 marek. 2358

## Patenty na wynalazki

wyrabia i sprzedaje we wszystkich krajach Międzynarodowe Biuro Patentowe i Techniczne

**J. BRANDT & G. W. NAWROCKI**

Właściciele firmy: A. Mühle i W. Ziolecki  
w BERLINIE, W. Fryderykowska 78. 7r

— Lecznica chorób żołądka i kiszek  
Marszałk. 145. Przyjęcia od 10—12. W niedz. bezpl.

DOM BANKIERSKI

## Maurycy Nelken i S-ka

Krakowskie-Przedmieście nr 71, ma honor podać do wiadomości, że wszelkie monety i banknoty zagraniczne sprzedaje po kursie dziennym.

Wystawia nadto przekazy listowne i telegraficzne oraz *okólnikowe listy kredytowe* (lettres de Crédit circulaires) na wszystkie główne miasta i miejscowości kuracyjne. 639r

## Doktor Jan Marczewski

(choroby kobiece i akuszerja)  
przyjmuje od 1—2 i od 4—6.

Nowy-Swiat 34 (dom W-go Bothe). 2597

**Egzyst. od 1832 r. Gabinet dentystyczny**

**J. OPPENHEYMMA**

Senatorska 11 róg Nowo-Miodowej dom d. Rezlera.  
Otwarty od g. 10 r. do 6 po poł. 2589

Dr **Jakob Halpern**, b. lekarz na klinikach zagranicznych. Choroby *skórne i weneryczne*.  
Do 10 r. i od 3—5 po p. Nowy-Swiat 36. 2343

Na pensji żeńskiej 6-cioklasowej 2664

## Natalji Porazińskiej

Bracka 4, przedwakacyjny zapis uczennic na rok szkolny 1894/5 odbywać się będzie do 15 czerwca.

— WP. A. Czarnomskiemu z Łęk, A. Czarnomskiemu z Mirosławic, hr. Potockiemu z Siemienic, S. Golembowskiemu z Ruszk, P. Samborskiemu z Krzyżanówka, S. Karnkowskiemu z Młogoszyna, E. Wernerowi z Bielawek i p. Studzińskiemu urzędnikowi z fabryki cukru Dobrzelin za podaną pomoc w czasie pożaru, wynikłego w dniu 13 (25) maja r. b. w majątku naszym Szewce Nadolne, składamy serdeczne podziękowanie. 2658

**F. B. OSSOWICZ**

# Cyrk Letni

W Dolinie Szwajcarskiej.

Dziś w niedzielę 2-gie wielkie święte przedstawienie. Reprezentacja całego towarzystwa. Szczegóły w afiszach. 655

Z uszanowaniem  
Dyrekcja Cyrku **H. Oiniseitl.**



**ZARZĄD**  
drogi żelaznej

## WARSZAWSKO-TERESPOLSKIEJ

Zawiadania, iż na przejazd pasażerów wszystkich trzech klas; udających się ze st. Warszawa (Praga) rzeczonej drogi w kierunku przez Brześć-Homel-Bachmacz-Worożbę-Meręfę do st. Sławińsk dr. żel. kurcko-charkowo-azowskiej—do wód mineralnych sławińskich—i z powrotem, obowiązuje aż do odwołania, nie później jednakże jak do 30 września, obniżona o 30% od normalnej taryfy nr 5569, ogłoszona w nr 529 „Zbioru taryf dróg żel. russkich”.

Książeczki kuponowe na przejazd we wskazanej komunikacji sprzedają się na st. Warszawa (Praga) jak również na stacji miejskiej (Graniczna 8) dr. żel. warszawsko-terespolskiej, pod warunkiem wniesienia opłaty z góry za obydwa kierunki. 676r

— Zakład dla syfilitycznych i skórnych dra **Ka- dlera.** Kuracja z życiem i mieszkaniem od rs. 3-eh dziennie.—Wierzbowa 6. 2643

— Biuro właściciela domu Krakowskie-Przedmie- ście 411/7 sprzedaje codziennie od 9-iej rano

## MASŁO ŚMIETANKOWE

centryfugi dóbr Osmolice-Krasinek po 40 kop. funt. 2661

**P. & C.  
HABIG,  
Wiedeń,  
651**

## KAPELUSZE,

Dieliznę, Krawaty, Laski, Para- sole, Rękawiczki angielskie. poleca **KUBALSKI, Senatorska 12.**

— Zarząd warszawskiej gminy starozakonnych podaje do wiadomości publicznej, że z zapisów w zawiadywaniu zarządu gminy pozostających wakują następujące wsparcia.

- 1) Z darowizny **Henryka Welta** przypadają do rozdziału d. 24-go Tamuz, t. j. 16 (28) lipca r. b., jako w rocznicę śmierci niegdy żony ofiarodawcy **Ludwika** z Lipieców, procenta roczne w kwocie rs. 90 na wsparcie dla biednych z pierwszeństwem dla krewnych zmarłej.
- 2) Z legatu niegdy **Izraela i Sury małżonków Prze- piórka** przynależą kwota rs. 60 na wsparcie posago- we dla biednej panny wyznania mojżeszowego.
- 3) Z zapisu **Fabiana i Zuzanny małżonków Kling- sland** na uczczenie pamięci niegdy syna ich **Juljana** udzie- lona będzie z procentów rocznych kwota rs. 15, jako wspar- cie dla niezamożnej rodziny wyznania mojżeszowego, kształ-

cającej dzieci w tutejszych szkołach średnich, przede wszyst- kiem zaś przemysłowo-rzemieślniczych z pierwszeństwem dla krewnych zapisodawców.

Osoby, pragnące ubiegać się o powyższe wsparcia winny wnieść podanie do zarządu gminy najdalej do d. 1 (13) lipca r. b. wraz z zaświadczeniem właściwego opiekuna ubogich o biednym położeniu i moralnym prowadzeniu się kandydatów, nadto krewni zapisodawców winni złożyć do- wody, przekonujące o ich pokrewieństwie.

Woda prze czyszczająca mineralna naturalna źródła

## FRANCISZKA JÓZEFA

w Budapeszcie.

Według zdania powag medycznych, **działarze- czywiście skutecznie, łagodnie i bez wszelkich złych następstw.** Poleca się jako wodę prze czyszczającą. Dla normalnego użycia wystarcza lampka od wina dziennie.

Do nabycia we wszystkich znaczniejszych apte- kach.

Składy główne w aptekach pp. dra T. Heinricha suke., Wierzbowa nr 11; Henryka Kucharzewskiego, Miodowa nr 4 oraz Lilopa suke. i E. Treutlera, No- wy-Swiat nr 60.

Reprezentacja jeneralna na **Król. Polskie Z. T. Putiatycki, Warszawa, Leszno 6.** 1804

Dyrekcja w Budapeszcie.

## Czytelnia naukowa

Nowy-Swiat nr 34

podaje do wiadomości, iż świeżo nadeszły z dzie- niaukowych: **Arystoteles** Opera Omnia Parisies. **Hegel** Werke. **Huxley** „De la place de l'homme”. **Grimm** „Über den Ursprung der Spra- che”. **Beauvis** „Physiologie humaine”. **Beha- ghel** „Die deutsche Sprache”. **Carus** „Geschichte der Zoologie”. **Darwin** „O powstaniu gatunków”. **Taine** „Filozofja sztuki”. **Vogt** „Bilder aus dem Tierleben”.

Z czasopism: **Kurjer Warszawski** za lata od 1826—1829, od 1832—1865. **Revue de deux Mondes** od 1848—1855, od 1865—1875 i od 1876 do 1883. 2565

## WIELKA WYPRZEDAŻ

towarów galanteryjnych w magazynie

**Ludwika Rosenzweiga**

przy ul. Długiej nr 17, z powodu zwinienia tegoż i połączenia ze składem przy ulicy Przejazd nr 9.

Ceny niżej kosztu. 2572  
Urządzenie sklepowe dębowe tanio do sprzedania.

## CZARNE PARASOLKI JASNE

KORONKOWE otrzymał

**A. CHOJNACKI**

Marszałkowska róg Chmielnej. 2630

— Wszystkie przybory artystyczno-malarskie oraz świeżo nadeszłe farby **G. H. Moerwes** po- leca firma

„NEMO”  
10 Bracka 10. 2534

**Teorję praw długości cienia** w czasie w ciągu roku, pod każdym gradusem szerokości geograf., w zastosowaniu praktycznym, przedaje ofiarującą cenę wyższą.

W. Kaczkowski, Solna 12—4. Warszawa.



## CAPILLIFER

Środek wzmacniający ce- bulki włosów i niszczący łupież, wskutek czego rosną gęste i mocne włosy, co stwier- dzono długoletnią praktyką. Ceny flakonów stałe: rs. 1 kop. 20, 2 i 3 rs. № 1036 pozwole- nia urzędu lekarskiego na ogólnych zasadach handlu. Aby uniknąć naśladownictwa, wy- łączna sprzedaż u wynalazcy **T. L. Grabowskiego, Aleja Jerozolimska № 76.**

Obstalunki od rs. 2 załatwiam za zaliczeniem. 2305

## LECZNICA PIERWSZA

**NIECALAI** (dom hr. Krasińskiego, I-e piętro).

Ceny porady lekarskiej kop. 40. Biedni otrzymują poradę bezpłatnie, a lekarstwa z aptek kosztem Lecznicy. (1)

## KORESPONDENCJA PRYWATNA.

— Jaśmin—Mimozie.—Serdeczne życzenia zaszy- lam. Polecenia spełnię. 2652

## ROZKŁAD JAZDY POCIĄGÓW od d. 18-go maja.

| KOLEJ                                 | POCIĄGI   | Odch. Przych.    |         |
|---------------------------------------|---|------------------|---------|
|                                       |   | godziny i minuty |         |
| Warsz.-wied. a) do Granicy i Sosnowca | Kurjerski I i II kl. z wa- gonem sypialnym. . . .                             | 11 45w.          | 6 15r.  |
|                                       | Pospieszny 3 klasy. . . .   | 5 40r.           | 10 — w. |
|                                       | Pocztowy 3 klasy. . . .   | 10 30r.          | 7 20w.  |
|                                       | Osob. 3 kl. do Sosnowca. . . .  | 5 10pp.          | 12 40pp |
| b) do Ale- ksandrowa                  | Osob. 3 kl. do Piotrkowa (Powyższe pociągi łączą się z kolej. łódzką i dabr.) | 7 — w.           | 8 35r.  |
|                                       | Osob. 3kl. do Skierniewic   | 9 50w.           | 9 45r.  |
|                                       | Spacerowy w niedzielę i święta. . . . .                                       | 9 15r.           | 10 35w. |
|                                       | Kurjerski I i II kl. . . . .  | 11 15w.          | 7 25r.  |
| Warsz.-te- respolska                  | Pospieszny 3 klasy. . . .   | 8 50pp.          | 2 15pp. |
|                                       | Pocztowy 3 klasy. . . . .   | 8 25r.           | 9 5w.   |
|                                       | Kurjerski I i II kl. z wa- gonem sypialnym. . . .                             | 8 53r.           | 9 58w.  |
|                                       | Poczt. 3 kl. dla komunik. bezpośr., a 2 dla miejsc. . . .                     | 8 33pp.          | 2 13pp. |
| Nadwiślań. a) do Kowla                | Towarowo-osobowy 3 kl. . . .  | 11 13w.          | 7 10r.  |
|                                       | Towarowo-osobowy 3 kl. . . .  | 10 23r.          | 7 13w.  |
|                                       | Pocztowy 3 klasy. . . . .   | 8 24pp.          | 2 20pp  |
|                                       | Osobowy 3 klasy. . . . .  | 8 45r.           | 9 13w.  |
| b) do Miawy                           | Osobowy 3 klasy. . . . .  | 11 54w.          | 7 24r.  |
|                                       | (Ostatnie dwa poc. łączą się z kolej. dąbrowską).                             |                  |         |
|                                       | Pocztowy 3 klasy. . . . .   | 5 32pp.          | 10 37r. |
|                                       | Osobowy 3 klasy. . . . .  | 10 15r.          | 5 49w.  |
| Obwodowa                              | Osob. z kolei wiedeńskiej   | 2 36pp.          | 3 14pp  |
|                                       | Osob. z kolei wiedeńskiej   | 7 53r.           | 8 33r.  |
|                                       | Osob. z kolei terespolsk.   | 2 38pp.          | 3 18pp  |
|                                       | Osob. z kolei terespolsk.   | 10 13w.          | 10 51w. |
| Warsz.-pe- tersburska                 | Kurjerski I i II kl. z wa- gonem sypialnym do 30-go września. . . . .         | 8 48r.           | 8 18w.  |
|                                       | Pocztowy 3 klasy. . . . .   | 9 33r.           | 7 43w.  |
|                                       | Osobowy 3 klasy. . . . .  | 11 3w.           | 8 28    |
|                                       | Osobowo-towarowy 2i3 kl. do Białogostoku. . . .                               | 4 23pp.          | 6 8r.   |

**M. STANKIEWICZ, UL. TREBACKA, RÓG FABRYKA MEBLI BAMBUSOWYCH**  
NOWO-SENATORSKIEJ PRZYGOTOWAŁ NA SEZON BIEŻĄCY WIELKĄ KOLEKCJĘ MEBLI DLA LETNICH MIESZKAŃ, OGRODÓW, WEREND, BALKONÓW ITP.—OTRZYMAŁ Z OSOBISTYCH ZAKUPÓW ZNACZNE PARTJE 926  
**JAPONSZCZYZNY W NIEBYWAŁYM WYBORZE.—CENY NADER UMIARKOWANE**

# STEFAN FALECKI

poleca krajowe i zagraniczne modne welny czarne i koloro- we, Mory kolorowe do przybrań, Kretony, Batysty, Satyny, Zefiry.

Chcącym korzystać udzielam kredyt na wygodne rozplaty. 705r

# DYWANY FIRANKI

## OBICIA MEBLOWE

najtaniej,  
największy wybór

### L. MIASKOWSKI i S<sup>ka</sup>

Wierzbowa № 1. 912

## Lokomobile, Młocarnie i Elewatory,

z najlepszej angielskiej fabryki

Marshall, Sons & Co. Ltd., Gainsborough,

poleca

### D. Wachtel, Wrocław (Szlask),

Główny Reprezentant na Królestwo Polskie. 509r

Opuściła świeżo prasę  
PRACA

### Stanisława Belzy

Adwokata Przysięgłego.

pod tytułem:

### „Instytucja Sądziego Komisarza w massie upadłości”.

Cena rs. 1.

Tegoż autora:

- 1) O reformie prawodawstwa upadłościowego rs. 1.50.
- 2) Nowe prawo upadłościowe włoskie rs. 1.
- 3) Rys nowego prawa upadłościowego angielskiego kop. 75.
- 4) O upadłościach i Bankructwach (Wykład księgi III obowiązującego w Królestwie Polskiem Kodeksu Handlowego). Tom I rs. 1.50.

Skład główny u 766r

Cebethnera i Wolffa.

PIERWSZORZĘDNA

### RESTAURACJA

dobrze prosperująca, natychmiast do sprzedania.—Wiadomość Żorawia № 41, m. № 14, między 1--5-a. 987

### Agent—Komiwojażer,

podróżujący własnym kosztem, mający wyrobione stosunki handlowe w Rosji, wyjeżdża wkrótce na jarmarku w Niżnowgorodzie zabawi czas dłuższy. poszukuje reprezentacji firm tutejszych za umówionym procentem od sprzedaży i obstalunków.—Na żądanie referencje.

Wiadomość: Warszawa, Senatorska Nr 29, kantor W-go M. Freislera. 963

Znanej dobroci

St.-Petersburskie nieprzemakalne

### PLANDEKI

N. L. Müllera,

poleca 668r

### Wiktor Wertheim

ulica Orła № 11.

W WILLI

### FELIKSOWO,

pod Otwockiem, do wynajęcia mieszkania letnie z meblami.—Wiadomość Twarda 36, m. 6. 935

## TYGODNIK ILLUSTROWANY

rozpocznie w dniu 16 Czerwca r. b. najnowszy utwór

Elizy Orzeszkowej p. t. „PRZERWANA PIEŚŃ”.

W Czerwcu również otrzymają prenumeratorzy „Tygodnika ilustrowanego”

nowe premium bezpłatne

„IDYLLĘ WIOSENĄ” — Fr. Kostrzewskiego

wykonaną kolorami, nowym sposobem fotochromotypowym, na wytwornym papierze kredowym.

W dodatku bezpłatnym—powieści najlepszych autorów obcych. Obecnie J. Ohneta ostatnia powieść „PRAWO DZIECKA”.

Nowi prenumeratorowie od 1 Lipca otrzymają bezpłatnie 2 premii kolorowane: „AVE MARIA” Stachewicza i „IDYLLĘ WIOSENĄ” Kostrzewskiego.

Kwartalna przedpłata „Tygodnika ilustrowanego” wynosi w Warszawie rs. 2; z przesyłką pocztową rs. 3.—Adres: Krakowskie-Przedmieście Nr 17, w Warszawie. 775r

## KOBIETY

Mickiewicza, Słowackiego i Krasińskiego.

ZARYS LITERACKI

Piotra Chmielowskiego.

Wydanie czwarte poprawione i powiększone.

Z ilustracjami

ZESZYT 1-szy

(6 arkuszy wielkiego formatu 8-o),

opuścił prasę i jest do nabycia we wszystkich księgarniach.—Dzielo to wyjdzie w 3-ach zeszytach.—Cena dla płacących z góry za całość rs. 3, z przesyłką rs. 4; w prenumeracie rs. 4, z przesyłką rs. 5.

Składy główne: W Warszawie: u Gebethnera i Wolffa oraz u Teodora Paprockiego i S-ki. W Petersburgu: u K. Grendyszyńskiego. 754r

Lodownie pokojowe, Maszynki do lodów, Pryszniczki pokojowe, Wanny do kąpiel, Wózki dla dzieci, Wózki dla chorych, Łóżka, Kołyski i Umywalnie żelazne, Meble ogrodowe, Lichtarzei Sikawki, Naczynia kuchenne, emaljowane oraz wiele przedmiotów do domowego użytku, poleca

### Alfred Orthwein,

Czysta Nr. 8. 39

### Dom Handlowy

### L. J. Berkowski

w Dąbrowie i w Warszawie.

Kantor: Marszałkowska Nr 136.

poleca nowo-otworzony przy Składzie Węgł

Twarda Nr 67

### Skład Żelaza

walcowanego i Blach.

Sprzedaż hurtowa i detaliczna.—Ceny umiarkowane. 605r

Ostrzega się by nikt nie nabywał wekslu in blanco na stemplu, od 900—1,000 rs., z podpisem firmy „Chudzynski, Szokalski, Żarski,” opatrzonego numerem 3198, gdyż takowy niewłaściwie w rękach p. Jana Dzierżawskiego znajduje się niema żadnego znaczenia. Wezwania rejeantne, jako też kroki sądowe poczynione zostały. 976

Władysław Dohrzański.

### 5 domów w Bytomiu,

na Górnym Szląsku (Beuthen o/S), bardzo po pańsku urządzonej znacznej przewyżką, mam zamiar sprzedać.—Początkowa upłata 50—65,000 marek.—Kapitałisci mający chęć pieniądze dobrze zabezpieczyć, zechcą łaskawe oferty pod lit. Z. 1335 do Rudolfa Mosse w Wrocławiu nadsyłać. 767r

2,000 hektolitrów

### WIN DESEROWYCH,

własnej winnicy południowo-węgierskiego pochodzenia, jakoteż

130 hektolitrów

### CZYSTEGO KONIAKU,

są w partjach ze względów familijnych po bardzo stosownych cenach do sprzedania.—Oferty pod lit. D. 602 przyjmuje Rudolf Mosse w Wiedniu. 771r

### Magazyn Mebli

Zakład Tapicersko - Dekoracyjny

### Hermana Reiss,

3, przeniesiony 3, ERYWAŃSKA 3,

poleca gustowne kompletne urządzenia oraz pojedyncze sztuki meblowe, podług najnowszych modeli zagranicznych, w rozmaitych stylach.—Ceny umiarkowane. 634r

### ANANASY

świeże, poleca HANDEL WIN I 994 DELIKATESÓW

### L. WRÓBEL,

Krakowskie-Przedmieście № 25.

### Bez blagi.



Najtaniej sprzedaję biżuterię złotą, srebrną, Pierścienie najnowszych fasonów z brylantami i kolorowymi kamieniami, pierścienki 56 próby od rs. 1, ślubne obrączki złote od rs. 6 i t. d., kupuję złoto, srebro, zamieniam na nowe.—Przyjmuję obstalunki podług

najnowszych wymagań oraz reparacje, złocenie, srebrzenie, wszystko wykonuję tania i sumiennie.

### Oraczewski, jubiler,

Nowy-Świat Nr 36. 889

### NA RATY.

Daję na raty Materjały lokciowe, Płótna, Perkale, Kaszmiry, Szewioty, Korty, Dywany, Chodniki, Firanki, Chustki, Kołory, Plusze, Aksamity, Bieliznę stołową od rs. 15 do 200.

### M. J. Ferszt,

syn LEIZEROWEJ,  
Żelazna Brama,

w Gościńnym Dworze № 79—80.  
znak „pod JELENIEM” 939

### NA RATY.

# OBIGIA PAPIEROWE

## K. SAPIECHA

Niecała Nr 11,  
Hotel Brühlowski.  
W wielkim wyborze począwszy od 8 kop. Obicia sukienne francuzkie na całe pokoje od rs. 2.

### Do wydzierżawienia

od 1-go Października r. b., w Sandomierzu 2 duże ogrody owocowe i warzywny, przy: dom 4 morgi gruntu, dom mieszkalny (5 pokojów z dwoma kuchniami) i zabudowania gospodarcze.—Tamże do wynajęcia zaraz

### Letnie Mieszkanie,

złożone z 3-ch pokojów umeblowanych, kuchni i przedpok. ju, o kilkadziesiąt kroków od Wisły. Bliższa wiadomość: M. Sokolewska w Sandomierzu. 984

### SEIFHENNERSDORF

(Królestwo Saskie).  
Państwowo - Koncesjonowany Zakład Kurencyjny Kneippa, specjalnie na wszelkie choroby sfery kobiecej. 776r

### Do sprzedania

**dwa walachy**  
czteroletnie, wierzchowe, krwi szlacheckiej, ze st. Sierdyńskiego, w ujeżdżalni p. Krauzego, ul. Kałksta № 3. 996

### Do sprzedania

**Nieruchomość z ogródkiem.**  
Przestrzeń ogólna lokci □ 4914, przy ulicy Leszno, w bliskości ulicy Rymarskiej położona.  
Wiadomość w kancelarii Adwokata Władysława Wrótnowskiego, ulica Hr. Berka № 6. 757r

### WIELKI WYBÓR NAJMODNIEJSZEJ

**Biżuterji Paryzkiej, Sztuczne Brylanty**  
prawdziwe paryzkie.

**PERŁY**  
poleca 972

**B. Kipman,**  
Senatorska 6, róg Miodowej.

### Złoto, srebro, brylanty

Platery kupuje, wykupuje z lombardów większych i płacę najlepiej. Biżuterja, wyprawy srebrne, nowe i odnawiane, obstalunki i reparacje rzeczywiście tanio.—Obstalunki złote, para od rs. 6.—61 Nowy-Swiat 61 (gdzie fotografia), w mieszkaniu Juwelier, jubiler. 460r

### Jodowo-Solanka Kąpiele Hall Górna Austria

Najsilniejsze Jod i Solanki na Konwalescencje na skrofoty i te ogólne i specjalne choroby, w których jod okazuje się ważnym czynnikiem leczniczym.—Znakomite urządzenie kuracyjne (Kąpiele i kąpiele wód, Inhalacja, masaże, kefir).—Wardzo dobre warunki klimatyczne, od kolei żel., droga przez Linz n. Dunaj, albo Styria.

Sezon od 15 Maja do 30 Września (Usługa kąpielowa i od 1 do 15 Maja 241r)

Detaliczne prospekty w kilku językach Dyrekcję Kąpielową w **Bad-Hall.**

### NA ZŁAMANIE KARKU.

Powieść współczesna Adolfa Dygasin-skiego, wyszła z druku i sprzedaje się we wszystkich księgarniach po rs. 1 kop. 20, z przeliczeniem rs. 1 kop. 50. Zamówienia z przeliczeniem uskuteczniają się także i za zaliczeniem pocztowym. 16r

Skład główny u S. LEWENTALA, Wydawcy, Nowy-Swiat № 41. Wydawnictwo „Kurjera Warszawskiego”

### LEWEK BICIELMAN

Skład Towarów Łokciowych  
Warszawa, Żelazna Brama 10, przy Apteco i Fabryka „FLAG”,  
podług teraźniejszego rozporządzenia, ulica Żelazna № 4, mieszkania 36.  
CENY UMIARKOWANE. 961

### W SKŁADZIE ŻELAZA

przy ulicy Siennej 41, są do nabycia

## SZYNY

do budowy, jakoteż do drogi, tamże jest do nabycia

Młockarnia oraz Lokomobila 8-io konna, 891

z fabryki Rustan Proctor et Co. w Lincoln, w dobrym stanie. Maszyny parowe 6-konne leżące i stojące kotłami, jak również Kotły parowe.

## MASZYNY

dla Cegielni, fabryk wyrobów żduńskich, fabryk wyrobów szamotowych

destarcza 658r  
L. Schmelzer w Magdeburgu.

Medale z roku 1881, 1884 i 1885

## OBIGIA

665r  
papierowa w wielkim i zupełnie nowym wyborze, sąna składzie Fabryki Parowej

Br. Tarnopol, od 8 kop. do rs. 5 za rolkę.

Ceraty różne i rolety do okien. Warszawa, Miodowa Nr 3.

### Glaspaper. Flintpaper.

Papier szklisty, krzemienisty, płótno szmerglowe i krzemienne, w najlepszych gatunkach, sprzedaje po niskich cenach główny specjalny skład Teofila Kelter w Warszawie, ulica Muranowska 32 i w „Litografji Handlowej”, ulica Gesia 20. 988

### Budynek fabryczny

potrzebny 1-o piętrowy, długości około 70 lokci, szerokości 20 lokci z przyległym placem i zabudowaniem mieszkalnym, w bliskości kolei Obwodowej lub tuż przy stacji kolei Wiedeńskiej, niedaleko od Warszawy.—Oferty z dokładnymi objaśnieniami do kantoru Kurjera Warszawskiego pod „Budynek fabryczny.” 970

Do sprzedania 981

### Faetony i Bryczki

nowe i używane.—Ślińska № 21.



### Składy w Warszawie

**M. STANKIEWICZ,**  
Nowo-Senatorska № 2, w ŁODZI

**S. FELIKS,**  
Piotrkowska № 23. 962

### „SUDORIVORAT”

Wycieraczka higieniczna do wkładania w obuwie męzkie i damskie. Pochłania pot, utrzymuje w czystości i suchości skarpetki, a obuwie nie przepala się.

Prawo wyłącznej produkcji zabezpieczone w Departament. Handl. i Przemysłu za № 12197.  
Pudełko 5 par 50 kop.—PP. Handlującym ustępuję rabat.  
Obstalunki od rs. 3 załatwiam za zaliczeniem.—L. Szczepański, Krakowskie-Przedmieście № 88, m. 12.

### Pierwszy w kraju Magazyn Biżuterji ze sztucznymi BRYLANTAMI,

w niczem nie ustępującymi prawdziwym.—Przyjmują się zamówienia na Biżuterje podług wzorów i rysunków. Reparacje uskuteczniają się po cenach umiarkowanych, z największą dokładnością. 764

**Marja Drasz,**  
ulica Nowo-Senatorska № 6.

### Pakunek „Celluloid”

dla uszczelnienia kotłów, maszyn i rur parowych, w arkuszach, krążkach i w włączach (manlochach), poleca Fabryka „NATALIN” przy stacji Dr. Żel. Warsz.-Wied. Poraj. 645r

**EAU DE COLOGNE**  
SUPÉRIEURE  
RAFRAICHISSANTE.  
PRÉCIEUSE  
POUR  
LA TOILETTE

**BROCARD & C<sup>ie</sup>**

Skład fabryczny, ul. Leszno Nr 1. 715r

**Ekstrakt-orzechowy**  
do farbowania siwych włosów, wynalazku **A. Maczuskiego**, mera w Wiedniu, Kärntnerstrasse 19.

Ekstraktem tym, który wyrzyniany jest z zielonych łupin orzecha włoskiego, najłatwiej i najpewniej farbować można siwe włosy na kolory: blond, szatyn, brunatny i czarny; nadając włosom najdalej po 15 min. kolor właściwy, tak że kolor ten przy myciu nie schodzi.

1 flak. ekstraktu orzechowego ..... rs. 2.—  
1 flak. średniej wielkości ..... rs. 1.80  
1 etuis z 6 małymi flakami ..... rs. 3.60  
1 próbny flakon ekstraktu ..... rs. —.60

Składy w Warszawie w Perfumeryi **Aleksandra Lipinka** Wierzbowa i róg Niecałej i u **Marcelego** Plac Teatralny Nr. 8 i u **Jana Kalinowskiego** Krak. Przedmieście Nr. 65.

**Ostrzeżenie.**  
Od pewnego czasu pojawiły się instrumenty różnych miernych fabrykantów, opatrzone firmą „Blüthner”.

Ostrzegamy niniejszym tych Panów, że poszukiwać i dochodzić będziemy sądowo swych praw jako Jeneralni Reprezentanci firmy **J. Blüthner w Lipsku** 722r

**GEBETHNER et WOLFF,**  
№ 40, Krakowskie-Przedmieście № 40.

**KEFIR**  
z mleka świeżego i przegotowanego, wyrabia stale Apteka **E. GESSNERA,**  
Aleja Jerozolimska 27, róg Kruczej w Warszawie. Dostać można w b. wielu Aptekach warszawskich. 816a

**Węgle drzewne**  
w dużych bryłach, dobrze wypalone bez głowni sosnowe i inne, dostarczam w ilościach wni sosnowe i inne, począwszy od 5,000—8,000 do większych, począwszy od 500, marek pruskich 10,000—12,000 kilo, po 500, marek pruskich francje stacja Sosnowice (bez cła i kosztów ekspedycji) za 100 kilo, za gotówkę.

Solarnia per Ratiborhammer Oberschlesien.  
Majster—Węglarz **Johann Wydra.**  
991

Mamy honor donieść niniejszem, że powierzyliśmy

Domowi Handlowemu

**FABJAN KLINGSLAND**

W WARSZAWIE,

wyłączną reprezentację naszej firmy na Królestwo Polskie i kilka przyległych gubernij Cesarstwa, do którego prosimy uprzejmie zwrócić się z łaskawymi zamówieniami.

Zarazem zwracamy uwagę, że każda sztuka naszej bielizny oraz pudełka, opatrzone są naszą firmą i niżej zamieszczoną fabryczną marką.

Lipsk-Plagwitz, d. 16 Kwietnia 1894 r.

Marka  
fabryczna



**Mey & Edlich,**

Dostawcy Król. Saskiego Dworu.

Powołując się na powyższe doniesienie, mam honor zawiadomić, że opatrzone próbnymi okazami renomowanej w świecie bielizny *Meya i Edlicha*, przyjmują zamówienia na takąową po cenach fabrycznych.

Wyroby rzeźzonej fabryki, a mianowicie: *białe i kolorowe kołnierze, mankiety i półkoszulki*, w najnowszych fasonach, wyglądem swoim nie różnią się wcale od wykwińskiej bielizny płóciennej i zalecają się bardzo z powodu nadzwyczajnej praktyczności i taniości, gdyż każda sztuka bielizny *Meya i Edlicha*, kosztuje zaledwie tyle co samo pranie, (cena kołnierza naprzykład wynosi 2-3 kop.) i dla tego po kilkudniowym, a nawet dłuższym zneszeniu, bez żalu zniszczoną być może, tak, że ciągle nowa, piękną i wygodną bieliznę nosić można, płacąc mniej, w każdym razie nie więcej jak za pranie.

W podróży bielizna ta stanowczo jest niezbędną.

765

Warszawa, dnia 21 Kwietnia 1894 r.

**FABJAN KLINGSLAND,**  
LESZNO 28.

Wygoda, taniość, elegancja.

Wygoda, taniość, elegancja.

**CZARNIECKA GÓRA**

3 wiorsty od stacji dr. Iwan.-Dąbr. Nieklan, 6 gm. dzin koleją od Warszawy. Zakład hyd. opatyczny założony w stacji klimatycznej leśno-górskiej w malowniczym otoczeniu na stokach gór S-to Krzyżkich, skuteczny szczególnie w chorobach nerwowych, płucnych, sercowych, kobiecych, różnych ogólnych cierpieniach oraz w chronicznych, blednicy, pedagrze, reumatyzmie, rekonwalescencji. *Dyetyka dla żołądkowych i cukromoczu, pensjonat dla młodzieży.* — Bliższych szczegółów udziela się na miejscu i w Aptece W-go Szczekockiego przy ul. S-to Krzyżkiej. 764r

**!Firanki bardzo tanie!**

E. MIRECKA, Krucza 23, m. 13.

**Ekstrakt mięsny kompanji Liebig'a.**  
Jedynie prawdziwy,

Jeżeli każda paczka posiada podpis niebieską odbity farbą  
Skład główny u Władysława Jacobson'a,  
Warszawa, Elektoralna 20. 703

**Abonament Wód Mineralnych  
Naturalnych i Sztucznych  
W INSTYTUCIE L. ZIEMIŃSKIEGO,**

MAGISTRA FARMACJI

róg Królewskiej i Marszałkowskiej, wprost Saskiego Ogrodu.

Wody sztuczne: 2 rs. tygodniowo. Wody naturalne na butelki, po cenach składowych (cennik ostatni obniżony). Za mleko, serwatkę, sole, ogrzewanie i obsługę, nie się nie dolicza.

Wody sztuczne na wodzie destylowanej. — Świeżość wód poręcza się.  
Abonament trwa od 1 Maja do 15 Września. 772r

Filja Instytutu Bracka № 3.

**NAJWYŻEJ ZATWIERDZONE w r. 1870**

**Handlowe Towarzystwo Ubezpieczeń**

Kapitał akcyjny zapł. w zupełności rs. 1,000,000

(oprócz sum rezerwowych),

ma zaszczyt podać do wiadomości publicznej, iż ustanowiło w *Warszawie dla Królestwa Polskiego INSPEKCJĘ* do przyjmowania Ubezpieczeń życiowych, kapitałów i dochodów, oraz ubezpieczenia transportów, i mianowało pana I. K. CETLINA Okręgowym Inspektorem.

Moskwa, w Kwietniu 1894

**Zarząd**

**Handlowego Towarzystwa Ubezpieczeń**

Powołując się na powyższe ogłoszenie *Zarządu Handlowego Towarzystwa Ubezpieczeń*, mam zaszczyt zawiadomić, iż Ubezpieczenia życiowe kapitałów i dochodów, oraz Ubezpieczenia transportów rzecznych, morskich i lądowych, przyjmują się w *Kantorze Inspekcji Okręgowej w Warszawie* (tymczasowo) Ogrodowa 11, a od 1-go Lipca Marszałkowska 127.

Zdolni i fachowi ajenci i akwizytorowie znajdują zajęcie na bardzo przystępnych warunkach.

**I. K. CETLIN**

**Inspektor Okręgowy.**

**ZAWIADOMIENIE.**

Nabywszy aptekę za rogatką Moskiewską, (Grochowska) takową posta siłem odpowiednio według ostatnich wymagań nauki i zaopatrzyłem we wszelkie nowe środki lekarskie, weterynaryjne i techniczne oraz wody mineralne zagraniczne świeże, z czem sumiennie polecić się mogę WW. Doktorom i Publiczności, nadmienając, iż przy najstaranniejszej ekspedycji lekarstw, ceny wszystkich artykułów reguluję, jak można najniższe.

896

Z. Olszański, właściciel apteki.

Na Pensji Żeńskiej VI-klasowej  
**Stanisławy Łapińskiej,**

w WARSZAWIE,  
Krakowskie-Przedmieście 2,  
wprost Kopernika.

Zapis i egzamin nowych uczennic, odbywa się codziennie od 9-3ej. 998

**Najwyżej Zatwierdzone  
Handlowe**

**TOWARZYSTWO UBEZPIECZEŃ**

(kapitał akcyjny zaplac. w zupełności rs. 1,000,000)

ma zaszczyt podać do wiadomości, że ustanowiło w Warszawie dla Królestwa Polskiego Jeneralną Reprezentację do przyjmowania ubezpieczeń Transportów morskich, rzecznych i lądowych i mianowało swoim Reprezentantem pana **Hermana Meyera,**

Moskwa, w Kwietniu 1894 r.

**ZARZĄD**

**Najwyżej Zatwierdzonego  
Handlowego Towarzystwa Ubezpieczeń.**

Powołując się na powyższe ogłoszenie *Zarządu Najwyżej Zatwierdzonego Towarzystwa Handlowego Ubezpieczeń*, mam zaszczyt zawiadomić, iż Ubezpieczenia Transportów morskich, rzecznych i lądowych, przyjmują w kantorze moim przy ulicy *Mazowieckiej Nr 20.*

Poszukuje się Agentów na Prowincję.

964

**HERMAN MEYER.**

**Fabryka Wyrobów Kamieniarskich  
Heurteux i Lilpop.**

Roboty budowlane. — Srebrna 12. — Kamieniarskie.



Skład Instrumentów Muzycznych i Sfrun  
włoskich D. FEIGENBAUM,

Nowy-Swiat 53.

poleca wielki wybór instrumentów i przyborów. — Ceny umiarkowane. — Własna pracownia do wszelkich reparacji. 109C

**NOWO-OTWORZONY**

**Warszawski Magazyn Ubiorów Męzkich,**

ulica Nowo-Senatorska Nr 4,

wprost Hotelu Rzymskiego.

Mam zaszczyt zawiadomić Szanowną Publiczność, że przygotowałem wielki wybór wiosennych i letnich gotowych ubiorów męzkich, oraz materiały z tutejszych i zagranicznych fabryk. Sprzedaję je po nader niskich cenach, mianowicie:

- Wiosenne palta . . . . . od rs. 15 do rs. 35.
- Letnie . . . . . od rs. 11 do rs. 30.
- Marynarkowe garnitury. . . . . od rs. 14 do rs. 30.
- Zakietowe ubrania . . . . . od rs. 22 do rs. 35.
- Surdutowe . . . . . od rs. 25 do rs. 35.
- Burki Sławuckie . . . . . od rs. 24 do rs. 30.
- Spodnie . . . . . od rs. 4 do rs. 12.
- Ulstry . . . . . od rs. 18 do rs. 30.
- Haweloki . . . . . od rs. 11 do rs. 25.

Marynarki alpagowe, Panama.  
 Plócienne garnitury.  
 Bluzy Austriackie. Szlafroki i t. d.  
 Obstalunki wykonywam w 24 godzin.  
 Krój zagraniczny. Z szacunkiem

**J. Glassmann.**

933



Fabryka i Skład Broni, Prochu i  
 Przyborów Myśliwskich,

Dostawcy Najwyżej Zatwierdzonego Drugiego  
 Wojennego Towarzystwa Myśliwskiego

**STEFANA BAGIŃSKIEGO,**

**Długa 19.**

roleca wielki wybór broni i rewolwerów różnych fabryk: Belgjskich, Angielskich, Francuzkich, Zuhlskich i Pragskich.

Wyłączna sprzedaż patentowanych broni fabryki J. P. Sauer i Syn w Suhl, jak również najlepszego prochu fabryki Generała Winera.

Sprzedaż hurtowa i detaliczna.

Cenniki gratis—francg.

914

**SZCZAWNICA.**

Zakład zdrojowo-klimatyczny w Galicji z 7 zdrojami silnej szczawy sodowo-słonej i sodowo-żelazistej, skutecznych w niezbytach (katarach) narządu oddechowego i narządu trawienia, w długotrwałym zapaleniu płuc i w rozedmie (astmie) przy wysiękach opłucny, w pędgatkach suchot w chorobach dróg moczowych i kobiecych, w niedokrewności, blednicy i t. d.

Znakomita stacja klimatyczno-górska z orzeźwiającym powietrzem. Kuracja mleczna, żółtyczna i kefirowa. Zakład inhalacyjny, solankowy i balsamiczno-igliwiowy. Kąpiele mineralne żelaziste, hydropatyczne i rzeźne.

Mieszkania i inne urządzenia dogodnie, postępowe i bardzo przystępne. Pora kąpielowa (3 sezony) od 20 Maja do 30 Września. W I i II sezonie mieszkanie zaki. o 30% tańsze.—Dojazd do zakładu ze wszystkich kierunków dróg żel. do stacji w Starym Sączu, a ztąd pocztowozem, fiakrami i góralskimi wózkami, drogą malowniczą nad Dunajcem na miejsce.

Wody ze zdrojów Józefiny i Magdaleny silniejsze od wód Emskiej, Gleichensberskiej i Selterskiej, w aptekach i składach wód mineralnych.

Prospekty rozsyła opłatnie i zamówienia na wodę mineralną i na mieszkania przyjmuje Zarząd Zakładu. Feliks Wiśniewski, dzierżawca. 405

**Wydział Rekomendacji Pracy,**

**Towarzystwa Wzajemnej Pomocy Współpracowników  
 Handlowych i Przemysłowych miasta Warszawy  
 (29 Świętokrzyszka 29),**

odaje do wiadomości WW. Panów Kupców i Przemysłowców, że ma do umieszczenia uchalterów, korespondentów, pomocników handlowych, kasjerów, magazynierów, inkasentów, agentów na miasto, podróżujących, ekspedjentów sklepowych różnych branż, buchalterki, kasjerki ekspedjentki.

Tamże wakuje szereg posad dla pracowników biurowych i sklepowych. Blizsze szczegóły udziela Biuro Wydziału od godziny 9-ej do 2-ej i od 8-ej wieczorem.

**„Portland Comprime et Carrelage Ceramique“**  
**Fabryka Posadzek Cementowych i Terrakotowych**  
**Bednarowski & Lubrzyński,**  
 Nowo-Wielka № 18.—Telefonu № 809.  
 Poleca posadzki cementowe wżorzyste (dywanowe), b. trwałe, w zupełności naśladowujące terrakotę, a o połowę tańsze od takowej, odpowiednie do kościołów, sklepów, biur, kuchen, klozetów i t. p.  
 Albumy ilustrowane gratis franco. 778

**Kąpiele Morskie Copoty (Ostseebad Zoppot),**

TANIE MIESZKANIA i pensjonaty rodzinne wskazuje Stowarzyszenie Właścicieli domów i posiadłości ziemskich (Der Haus und Grundbesitzer Verein) tamże. 919



**„CICHOBIEGI“**

DAMSKIE, MĘZKIE I DZIECINNE,

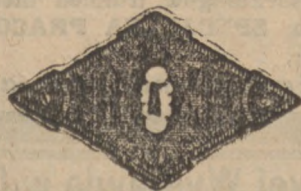

wyrobu  
**NAJWYŻEJ** zatwierdzonego St.-Petersburskiego Towarzystwa Fabrykacji obuwia mechanicznego w wielkim wyborze i po cenach nader niskich, polecają 578r

**Ch. Lurie i Sz. Gurjan**

w Warszawie, Rymarska 12.

Ubezpieczenia na Życie  
 w Towarzystwie Ubezpieczeń

**„JAKOR“**

Najwyżej zatwierdzone w roku 1872.

Kapitał zakładowy i zapasowy Rs. 3.900,000.

**PRZYKŁAD.** Ojciec rodziny, liczący lat 35 ubezpiecza się na kapitał Rs. 10,000, wypłacalny po jego śmierci, jego żonie, dzieciom lub osobie przez niego wskazanej.

Za ubezpieczenie to płaci co kwartał składkę w kwocie Rs. 68 i korzysta według swojego uznania, albo z oddzielnych ulg na wypadek niezdolności do pracy, albo też z udziału w zyskach Towarzystwa.

Ubezpieczenia przyjmują się od 1,000 do 50,000 rubli na życie jednej osoby.

Kapitał poręczony Towarzystwo wypłaca nawet w razie śmierci ubezpieczonego w skutek choroby epidemicznej.

Odpowiedzialność Towarzystwa w razie niezdolności do pracy rozpoczyna się z chwilą zawarcia ubezpieczenia.

Przy ubezpieczeniu się z udziałem w zyskach Towarzystwa, wypłata pierwszej dywidendy następuje po 3-ach latach ubezpieczenia.

Deklaracje przyjmuje i udziela wszelkich żądanych wyjaśnień **Warszawska Generalna Reprezentacja (Zabia Nr 4, pałac Ordynacji Hr. Zamoyskiego), oraz wszyscy Agenci Towarzystwa „Jakor.“** 530r

Potrzebni są **zdolni Agenci.**

Maszyny do szycia



do familijnego i fabrycznego użytku, lepsze od tak zwanych oryginalnych maszyn. sprzedaje na rozplatę tyg. po Rs. 1.

**JULJAN BERG,**

Mazowiecka 16, naprzeciw gmachu Towarzystwa Kredytowego. 544r



**PRASY**

wszelkiego rodzaju, formy, wielkości i siły druku do wszelkich możliwych użytków, przygotowują jako specjalność fabryki maszyn

**Ph. Mayfarth & Comp.,**  
 Frankfurt n/M., Berlin N. Chaussestrasse 2 E.  
 Katalogi gratis i franco. 755r

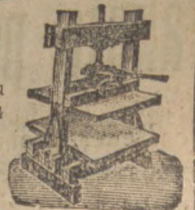

Kaucjonowane i przez Rząd zatwierdzone  
Warszawskie  
**PRZEDSIĘBIORSTWO POGRZEBOWE**  
**F. ŚWIEJKOWSKI,**

136 Marszałkowska 136. 32 Senatorska 32.

Złatwia najakuratniej **KOMPLETNE POGRZEBY, EKSHUMACJE, PRZEWOŻENIE ZWŁOK**, jak również buduje groby, stawia pomniki podług nowych przepisów, Na składzie posiada wielki wybór sarkofagów, trumien metalowych i drewnianych, wieńców, ubiorów pośmiertnych: **SPECJALNA PRACOWNIA UBIORÓW ŻAŁOBNYCH i KAPELUSZY** i t. p. 740

Wysyła trumny na żądanie natychmiast za Nabnamą.

Zakład  
Rzeźbiarsko - Kamieniarski  
i Polerownia Granitu  
**S. Bartmańskiego i S-ki,**

Dzika № 69,

poleca znaczny wybór gotowych pomników z granitu, syenitu, labradoru, marmuru i piaskowca, ornamenty i portrety z brązu. 859

Ceny najprzystępniejsze.

**Magazyn Mebli**  
**ZAŁĘSKIEGO i S-ki**

w WARSZAWIE,

137. Marszałkowska 137, posiada na składzie wielki wybór mebli wykwintnych i skromnych. Podejmuje się urządzić apartamentów, podług rysunków. Dział dekoracyjno-tapicerski. Wynajem mebli mało używanych. 7r

Odznaczone na Wszechświatowej Wystawie w Chicago Wysokim Medalem

**WINA BRACI KEMPNERÓW**

w Warszawie, Długa Nr 5,

22r

są do nabycia w znaczniejszych handlach win w Warszawie i na prowincji.



**WELOCYPEDY**

drogowe, półwysięgowe, szosowe i torowe, najsłynniejszej angielskiej fabryki

**HUMBER & Comp. Ltd.**

nagrodzonej 28-ma złotymi medalami, oraz

**PREMIER CYCL Comp. Ltd.**

nagrodzonej 15-ma złotymi medalami,

POLECA

**LUDWIK HILKNER,**

Warszawa, Krakowskie-Przedmieście Nr 5,

(wprost Uniwersytetu).

Ceny umiarkowane.—Cenniki ilustr. gratis i franco.

- Ostrzegam Sz. PP. Sportsmanów przed kupnem zbyt tanich i zbyt lekkich wełocypedów, nieznanymi drugorzędnych angielskich i niemieckich fabryk, ponieważ maszyny takie są najczęściej z lichego materiału, wadliwej konstrukcji i za słabe, ażeby na nich można było polegać w dalszej podróży, lub na wyścigach, a od trwałości i dobrej konstrukcji wełocypedu zależy nie tylko lekkość chodu, ale i bezpieczeństwo jeźdźcy w czasie jazdy.
- Od Komitetu Warszawskiego Towarzystwa Cyklistów otrzymałem oficjalne, piśmienne podziękowanie za dostarczanie najlepszych wełocypedów.
- Na wełocypedach reprezentowanych przezemnie fabryk, odbyto największe podróże i rekordy; ostatni rekord 24 o godzinny dokonał W-ny F. Shorland, który przejechał w ciągu doby 555 w. (szczegóły w cenniku str. 13, 14 i 15).
- Zwracam także uwagę Sz. PP. Sportsmanów i na to, że wełocypedy fabryki Humber et Comp., są pod względem konstrukcji, artystycznego niemal wykończenia oraz wyborowego materiału, po za wszelką konkurencją, czego najlepszym dowodem jest to, że bez wyjątku wszystkie angielskie, francuskie i niemieckie fabryki, podrabiają jakkolwiek bardzo nieudolnie ramy, stery i łańcuchy wynalazku Humbera. 615r

Reparacje uskuteczniają się szybko i tanio.

**OGŁOSZENIE.**

Zarząd Towarzystwa Spiewackiego „Lutnia“ w Łodzi, podaje do wiadomości, że od dnia 1-go Września 1894 r.,

wakuje posada dyrektora chóru Lutni.

z pensją po 50 rs. miesięcznie.

Reflektanci raczą swe oferty przesyłać do dnia 1-go Sierpnia r. b., na ręce Prezesa „Lutni“, p. Władysława Sudry, Adwokata Przysięgłego w Łodzi. 728r



Fabryka ŻALUZYJ

**A. STIEBERT,**

Łódź, ulica Dzielna Nr 24,

poleca wielki wybór ulubionych żaluzji drewnianych sztabkowych do umieszczania wewnątrz lub zewnątrz okna, do okien okrągłych lub ostrokątnych, zrobione z najlepszego zagranicznego materiału, po najprzystępniejszych cenach. 968

Strzedz się podrabianych i naśladowanych.

Dla kaszlących i osłabionych  
**SŁODOWY EKSTRAKT i KARMELKI**

z Miodu, Słodu i Ziół leczniczych. 629

Nagrodzone na wystawach higieniczno-lekarskich w Warszawie, i na Środkowo-Azjatyckiej w Moskwie.



Fabryki **LELIWA** w Warszawie

ulica „LELIWA“ Zgoda Nr 5.

Wyłączna sprzedaż w Aptekach i Składach aptecznych.

Zwracać uwagę na firmę na opakowaniach.

Nowo-wypuszczony gatunek PAPIEROSÓW

**„CARMEN“**

z najlepszego tureckiego tytoniu Dubeku, w białej francuskiej bibulce, poleca

Fabryka Tabaczna

**BRACI POLAKIEWICZ,**

CENA: 10 sztuk — 10 kop.  
5 sztuk — 5 kop.

Do nabycia we wszystkich składach tytoniu i dystrybucjach, w Warszawie i na prowincji. 737r

**WINDY**

(Aufzüge)  
(FAHRSTÜHLE),

dla elektrycznych, hydraulicznych transmisyj i obsługi ręcznej, do przenoszenia osób i ciężarów z doskonałymi urządzeniami bezpieczeństwa.

PATENTU „FLOHR“

(Krahne, Winden, Flaschenzüge, Versenkungen) 410r

ACCUMULATOR — ANLAGEN,

dostarcza jako wieloletnią specjalność

Fabryka Maszyn Carl Flohr, Berlin N.

Najstarsza fabryka specjalna, zatrudniająca 300 robotników i urzędników.

Okolo 4.000 sztuk wszystkich systemów dostarczonych.

Referencje: ŁÓDŹ: J. Birnbaum et Comp., Hirschberg et Wilczyński, M. Silberstein, W. Stolaroff, Carl Steinert, Gampe et Albrecht, B-cia Baruch, Jarociński. — PABIANICE: Krusche et Ender. — WARSZAWA: Rapacki i S-ka. — CZĘSTOCHOWA: Motte Meillassou et Caillier et Delaoutre. — MOSKWA: M. Drüsemoier, P. Wiszniakow et A. Szamszyn Steffen et Lehmann, Klinika uniwersytecka, Morozow i Synowie. — ST. PETERSBURG: Pałac Princessa Lieven, Hotel d'Europe, Ministerjum Finansów i w. l.





# Jan Hilkner

w Warszawie, Nowo-Miodowa № 2.



### poleca:

Narzędzia do rzemiosł wszelkiego rodzaju  
 Narzędzia do gospodarstwa wiejskiego.  
 Narzędzia ogrodowa.  
 Nożyce do szpalerów i Sekatory.  
 Noże do sieczkarni.  
 Latarnie ręczne i stajenne.  
 Łańcuchy dla bydła i koni.  
 Znaczniki dla bydła i owiec.  
 Nożyce angielskie do strzyżenia owiec  
 Okucia do drzwi i okien.  
 Zamki i Kłódki amerykańskie.  
 Sławki i Polewaczki ogrodowa.  
 Łochtarze ogrodowa.  
 Kosiarzki ręczne do trawy.  
 Welocypedy dziecienna.

Wyżymaczki „Empire” № 4, 85.  
 Maszynki do strzyżenia włosów.  
 Maszynki do golenia amerykańskie.  
 Maszynki benzynowe, spirytusowe i naftowe.  
 Maszynki do kawy różnych systemów.  
 Maszynki amerykańskie do siekania mięsa.  
 Maszynki do robienia lodów.  
 Maszynki do robienia masła.  
 Naczynia kuchenne.  
 Kotle cynowane do gotowania szynki i białizny.  
 Filtry do wody.  
 Noże kuchenne, stołowe z widelcami.  
 Szczyrki, Brzytwy i nożyce.  
 Umywalnie kompletne.  
 Łóżka żelazne składane.  
 Przybory laubzegowa.

Wanny, Zycbady, Klozety pokojowe, Prysznic i t. p. po cenach możliwie niskich 583r

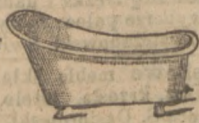

## KAPIELE REINERZ

na Szląsku Pruskim,

uzdrowisko kuracyjne klimatyczne,

w lasy bogate, 568 metr. nad powierzchnią morza.—Posiada trzy źródła do picia, alkaliczne, żelaziste, obfitujące w kwas węglany.—Kapiele mineralne, błotne, tuszowe oraz wyborny zakład żelazny i mleczny. Skutecznie działające we wszelkich chorobach dróg oddechowych, w nieżytach żołądka, kiszki i dróg moczowych, w chorobach kobiecych i cierpieniach nerwowych powstałych na podstawie anemii.—W ogóle gorąco zalecane we wszelkich sprawach osłabionego organizmu.—Frekwencja 7,000 osób, 9 lekarzy kąpielowych.—**Otwarcie sezonu z początkiem Maja.**—Ostatnia stacja kolejowa Rückers-Reinerz (4 kilometry). Prospekty bezpłatnie i franco. 379r

# MAGASIN FRANCAIS,

róg Krakowskiego-Przedmieścia i ulicy Trębackiej (Stara Poczta),

poleca Szanownej Publiczności wielki wybór

Ubiorów męskich oraz materiałów zagranicznych i krajowych na obstalunek, na sezon letni.—Ceny niskie stałe.

!! CO TYDZIEŃ ŚWIEŻE !!

## DELICJE

dla znawców i amatorów.  
 Najslawniejsze konfekty kijowskie i Bałabuchy w 40 odmianach  
 Specjalny Skład Nowy-Swiat № 23.  
 Zwracać uwagę na firmę.

980

## WODY MINERALNE NATURALNE. Skład Wód Mineralnych Naturalnych przy Aptece pod firmą

### D-ra T. HEINRICHA

W WARSZAWIE,

przy rogu ulicy Wierzbowej i Senatorskiej istniejący.

Mam honor zawiadomić WW. Doktorów i Szanowną Publiczność, że w ciągu całego sezonu picia wód, skład otrzymuje co kilka tygodni bezpośrednio od Dyrekcji wszystkich źródeł świeże transporty tychże wód. Wskazówki o zachowaniu się przy kuracji wodami mineralnymi, broszury ze źródeł przesyłane, wydają się na żądanie bezpłatnie. 560r

## ZA WIADOMIENIE.

Mamy zaszczyt zakomunikować Sz. Publiczności, że doszło do naszej wiadomości, iż różni aferzyści podszywają się pod naszą firmę i sprzedają za nasz wyrób lodownie pokojowe tandetnej roboty, wybite cienką blachą, z pojedynczymi ściankami, gdy tymczasem naszego wyrobu lodownie, posiadają podwójne ścianki, a miejsce między takowymi wypełnionym przewodnikiem ciepła, wskutek tego lodownie nasze utrzymują długi czas zimno. Na zasadzie 30-letniej praktyki, zdołałem lodownie nasze udoskonalić tak, że fabryka nasza została nagrodzona wieloma medalami na różnych wystawach. Lodownie naszego wyrobu zaopatrzone będą marką fabryczną i tylko takie uważać można za niepodrabiane, jednocześnie osoby sprzedające fałszykaty za nasz wyrób, pociągnięci będą do odpowiedzialności prawnej.

### Józef Kuchta,

Piękna № 30.

985

### Nauka i wychowanie.

**Adres:** Francuzki wysoko wykształcone, z wysoką muzyką lub bony do umieszczenia zaraz. Biuro nauczycielskie pierwszorzędne Jasieńskiej, Świętokrzyska 15. 20748

**Angielka** daje lekcje 5 rs. miesięcznie. Długa 18—15. 20958

**Poprawia** charakter pisma w krótkim czasie kaligraf Mikolaj Friedmann, Zgoda 7, od 4-ej do 8-ej. 21188

**Biuro** nauczycielskie Jaworskiej, Krakowskie Przedmieście 7, ma do umieszczenia paryżankę młodą z szcikiem, świeżo przybyłą. 21260

**Bona** młoda francuska, świeżo przybyła, poszukuje miejsca, Szkolna 8—16. 21261

**Francuska** wykształcona potrzebna na lato do Płudów za życie i mieszkanie. Zórawia 9—9 do 10-ej zrana i od 5-ej po poł. 21216

**Instytutka** z odznaczeniem, przyjmie miejsce na wieś lub do wód, nawet do dalszych gubernij na wakacje. Oferty składać w kancelarze Kurjera „Instytutce.” 18584

**Korepetytor**, uczeń gimnazjum realnego klasy 6-ej, zgłosić się zechem na ulicę Leżna 53, mieszk. 4, między godz. 2-gą a 5-tą po południu. 20858

**Kaligrafii** uczy, poprawia charakter pisania. Krajewska, Złota 25, mieszkania 20. 20795

**Ktoś** z pp. nauczycieli, uczeń klas wyższych lub skończonych gimnazjum wyjeżdża na lato do Rabki, zechem się zgłosić w wspólnym interesie na Nowogrodzka 15, mieszkanie 3. 21318

**Nauczyciel** języka niemieckiego życzy sobie wyjechać na lato na kondycję na wieś, lub za granicę. Oferty „dla Pedagogów” w Kurjerze Warsz. 21007

**Nauczycielka** z patentem gimnazjalnym, udziela lekcji. Chmielna № 80, mieszkania 8. 21332

**Niemka** z patentem konserwatorjum, dobrym ruskim szuka demi-place i lekcji. Zórawia 17, m. 6. 21226

**Niemieckiego** z konwersacją udziela nauczyciel i przysposabia do różnych szkół. Wielka 33—57. 20816

**Niemieckiego** konwersacji udziela nauczyciel, załatwia wszelką korespondencję. Ordynacka 16—16. 16992

**Paryżanka** życzy sobie wyjechać na czas wakacyj. Zórawia 17, m. 9. 21288

Poszukuje się osoby, któraby udzielała 8-letniej panience lekcji języka ruskiego na przychodnią. Wiadomość: Chmielna 5, m. 6, od 1-ej do 2-ej. 21264

**Piątklasista** filolog pragnie wyjechać na kondycję. Oferty przyjmuje Kurjer pod „Tem”. 21093

**Przysposabiam** do najwyższych klas. Gruntownie matematyka, języki. Oferty przyjmuje Kurjer „Przysposabiającemu.” 20669

**Polka** wychowana w Paryżu, doskonały niemiecki, muzyka, poszukuje umieszczenia na letnie miesiące jako nauczycielka lub towarzysza na wieś za granicę. Oferty „Marja” przyjmuje Kurjer. 21152

**Potrzebna** jest nauczycielka w średnim wieku a głównie wychowawczyni do początkujących dzieci b. blisko Warszawy. Zgłaszać się na Wspólna № 5, m. 13, od 2—4. 21179

**Potrzebna** francuska z wyższym wykształceniem na wyjazd do dorosłych dzieci. Wynagrodzenie dobra. Dzika 17, mieszkania 7, od 4—6. 21198

**Potrzebny** korepetytor. Złota 26, m. 15. Zgłaszać się od 12—1-ej. 21247

**Polka** z patentem poszukuje miejsca na lato jako towarzysza lub nauczycielka. Chmielna 12, m. 27. 21258

**Reicher**, nauczyciel kaligrafii, poprawia różne charakterystyki pisma w krótkim czasie. Elekoralna № 34, przyjmuje od 8—10 rano, 6—10 wieczorem. 20574

**Szkola** 4-klasowa prywatna mężka w mieście gubernjalnym do odstąpienia na korzystnych warunkach. Wiadomość: Widok 7, m. 2. 754r

**Student** ruskii poszukuje lokaj, zgadza się wyjazd. Wileza № 21—8. 21203

**Student** uniwersytetu poszukuje kondycji na wyjazd. Leszczyńska 5, m. 9. 21176

**Student** weterynarii już może wyjechać na swakaje. Plac św. Aleksandra 13—15. 21344

**Student**, doświadczony korepetytor, (specjalność—języki starożytnie), pragnie przyjechać na lato kondycję, najchętniej w Otwocku. Oferty przyjmuje Kurjer pod „Filolog.” 21066

**Student** med. poszukuje na czas wakacyj słupek, korepetytor, przygotowuje do gimnazjum, przyjmie za zajęcie obiady. Wielka 33—15. 21052

**4 rs.** na miesiąc. Lekcja języka niemieckiego potrzebna jest, godzina dziennie, w porze wieczornej. Oferty przyjmuje kantor kurjera pod „Pora wieczorna.” 21154

**Wyjeżdżając** na letnie mieszkanie w zdrowe, lesiste okolice Warszawy, b. przelozona pensji, zabrać może z sobą kilkoro dzieci, którym zapewnia się troskliwa opieka, wszelkie wygody i spacer. Cena niedroga. Chłodna 27, szkoła froeblovska. 20871

**Zakład** froeblovski Ludwika Jaholkowskiej. Wspólna 40. 21213

**Zakład** froeblovski Piastuszkiewicz, Marszałkowska 149. Otwarty całe lato ogródek, spacer. 18634

### Doniesienia osobiste.

**Dla** Jupiter 36 poste-restante wysłał W. B. 21815

**Dla** Bolesławy list poste-restante. 21270

**Dla** X. Y. Z. i Przyjezdnego listy wysłano. 21184

**List** wysłany dla „Adeli” poste-restante Warszawa. 21249

**List** wysłany Piotrków dla „Przyjezdnego” od Złotowłosej W. W. 21242

**List** na pocztę dla „Opieka” od W. K. K. 21304

**List** dla „Miłego 700” wysłany poste-rest. 21281

**Odpowiedzi** poste-restante wysłane dla Wielkopolanin 414, dla Zbigniewa. rubel № 399838, Brutusa, Okaziciela rubla № 103291, Stycznia 53, Okaziciela premjówki szlacheckiej serja 7728 № 14. 21314

### Posady i prace

1) Poszukiwana.

**A. Nowosenatorska 6.** Oddział rekomendacyjny kantora komisowego poleca: agronomów, rządców, leśniczych, gorzelanych, gospodyń, bony froeblovski. 21008

**Agronom** wykwalifikowany ze średnim wykształceniem, doświadczony w prowadzeniu gospodarstwa rolnego, posiadający świadectwa i rekomendacje, poszukuje posady administratora lub kasjera w majątku ziemskim lub w interesie fabrycznym i handlowym w mieście. Kaucję może przedstawić w wysokości 5,000 rubli. Oferty składać w Biurze ogłoszeń Rajchmana, Senatorska 26, pod lit. B. B. 20465

**Inkasant-ajent** na Warszawę potrzebny do składu maszyn do szycia. Reflektować mogą tylko ci, którzy pracowali już w takim interesie. Oferty pod „M. B.” przyjmuje Kurjer. 895r

**Administradora**, rządzący posadę, obejmie Aenergię, doświadczony rządca (izraelita). Wymagania skromne. Oferty: „Gwarancja hipoteczna” przyjmie Kurjer. 21210

**Bony** niemiecki są do umieszczenia. Biuro Komisowe. Senatorska 28. 21292

**Francuska** wykształcona ma kilka godzin wolnych: Chłodna 32, m. 17. 21150

**Hipolit** Wierzbowski, posiadający obywatelskie świadectwa ze służby gospodarstwa ziemskiego, poszukuje obowiązku, na żądanie może złożyć świadectwa i kaucji 400 rs. (Pozostał bez miejsca z powodu sprzedaży folwarku księcia K., od którego może złożyć dobre świadectwa). Oferty z wymienieniem obowiązków i pensji uprasza adresować: Hipolit Wierzbowski w Ożyżewie, gub. łomżyńskiej, poste-restante. 21241

**Kucharka** poszukuje miejsca na wyjazd.—Plac Warecki 4—13. 21273

**Młody**, pracowity izraelita (żonaty) znający dokładnie buchalterję, korespondencję polską, ruską, poszukuje choćby najskromniejszej posady. Referencje pierwszorzędne? Oferty przyjmie Kurjer dla „Natala”. 21209

**Młoda** osoba z prowincji poszukuje miejsca towarzyski, może być na wyjazd, hotel Polski 58, Diaczkowa. 21196

**Osoba** szlachetna przybyła z gub. Zach. uprasza wielmożne obywatelstwo o zajęcie na spacer lub za gospodynię. Grzybowska № 59, m. 21. 21211

**Osoba** wykształcona, skromnych wymagań, szuka pracy gospodyni, towarzyski, lektorki. Znam kuchnię. Wspólna 7, mieszkania 19. 19696

**Osoba** młoda, z wyższą muzyką, pragnie wyjechać na wieś na dwa lub trzy miesiące. Oferty przyjmuje Kurjer dla P. A. 21227

**Paryżanka** ma kilka godzin wolnych do konwersacji i korespondencji. Nowy-Swiat 3, „Au bon marche.” 20740

**Poszukuje** posady ekonomu lub pisarza kawaler z dobrem kilkunastoletnim świadectwem. Oferty proszę składać do Kurjera dla O. M. 20528

**Przyjmuje** przepisywanie w 4-oh językach. Piwna 19—18, od 2—4-ej. 21172

**Poszukuje** miejsca do towarzystwa, go-  
spodarstwa lub dzieci za mieszkanie z u-  
rządnikiem, Nowowiełka 5, mieszkania 2,  
do 11. 21165

**Polki i cudzoziemki** na letnie miesiące re-  
komenduje Biuro Komisowe, Senatorska  
№ 28. 21291

**Rządztwa** lub meldunków poszukuje za  
Opiekiarza lub mieszkanca. Gęsta 4, miesz-  
kania 14. 21120

**Władca domu** poszukuje rządztwa za wynagrodzeniem do 10 rs. miesięcznie. Oferty  
zjmuje Kurjer „Miesięcznik”. 20869

**Stolarz** znający roboty stolarskie budowla-  
ne oraz agronomiczne, poszukuje zajęcia w  
Warszawie lub na wyjazd. Krucza 19, miesz-  
kania 46. 20866

**Technik-ryownik**, były administrator war-  
szawski mechanicznych, poszukuje odpo-  
wiedniego zajęcia. Oferty przyjmuje Kurjer  
pod T. 20586

**Urzędnik instytucji rządowej**, gruntownie  
obeznany z przepisami, pragnie przyjąć za-  
rząd domem lub prowadzenie meldunków.—  
Adres: Krakowskie-Przedmieście № 4, mie-  
szkania 35. 20895

**Uczennica** Ciaffei'ego poszukuje miejsca.  
Posiada konwersację francuską i może za-  
opiekować się młodą panią lub być towa-  
ryszką starszej osoby. Wiadomość: Zielna 16,  
m. 9, codziennie od godz. 3—5-ej. 21244

**Urzędnik instytucji rządowej**, gruntownie  
obeznany z przepisami, poszukuje zarządu  
lub administracji domu w Warszawie; może  
złożyć do 1,000 rubli kaucji. Blizsza wiadomość:  
Nowokarmielicka № 14, mieszkania 13,  
J. B. 20576

**Uczeń handlu** kolonialnego z prowincji, lat  
15, zacnych rodziców, katolik, jest do u-  
mieszczenia. Łaskawe oferty proszę składać  
w Kurjerze pod S. M. 20514

**Wykształcona** Niemka pragnęłaby wyje-  
chać na wieś albo za granicę do towarzy-  
stwa lub do dzieci. Oferty: Kurjer Warszawski  
A. M. 20551

**Wdowa** w sile wieku poszukuje miejsca  
gospodyni przy małżeństwie lub wdowcu,  
mogąca opiekować się dziećmi. Wiadomość:  
Sosnowa 8, u Kasńskiego. 21195

**Wykształcona** francuzka, znająca kilka je-  
zyków, ma parę godzin wolnych. Chłodna  
35, m. 7. 21280

**50 rs.** za wyrobienie zarządu domem za  
mieszkanie urzędnikowi. Oferty poste-  
festante „Ludwik”. 21190

#### b) Zaofiarowane.

**Poszukiwana** jest inteligentna krawa-  
ciarka, jako współpracownica. Oferty przyj-  
muje Kurjer pod „F. ch.” 21186

**Potrzebna** zaraz bona polka z niemio-  
ckim, Szpitalna 3, mieszkania 3, pomiędzy  
4—5-tą. 21001

**Polki** z szyciem znajdują pomieszcze-  
nie. Biuro komisowe, ulica Senatorska  
№ 28. 21290

**Chłopiec** potrzebny do rozdawania gazet  
zaraz. Długa 28, m. 18. 21285

**Chłopiec** do blacharza, majstra cechowego,  
potrzebny. Nowy-Swiat 3. 20561

**Do składu** aptecznego potrzebny uczeń, mo-  
że być obznajmiony, z gwarancją 200 rs.—  
Widok 13, m. 6. 20840

**Do krawatów** potrzebne dobre podręczne  
i uczennice. Chmielna 45—49. 21274

**Dziewczęta** i chłopcy potrzebni do lito-  
grafji i drukarni „Liberty”, ulica Dziel-  
na № 15. 21278

**Do pracowni** J. Królikowskiej potrzebne  
są panny uzdolnione do staniów i okryć.  
Niecala № 7. 20858

**Do gmachów** sądowych potrzebni są zdol-  
ny tapicer i zdolny dekarz do reparacji da-  
chów. Proszę się zgłaszać do nadzorca co-  
dziennie od 8 do 10-jej zrana. Ulica Długa  
№ 7. 20502

**Graver** artysta potrzebny na wyjazd. Ofer-  
ty złożyć w kantorze Kurjera pod „Gra-  
wer.” 21199

**Kobietka** samotna może mieć za małą usługę  
kuchnię, herbatę. Aleja Jerozolimska 35,  
m. 10. 21313

**Maszynistki** i dziurkarki do bielizny po-  
trzebne zaraz, także i dziewczynki do nau-  
ki. Nowolipie 15, m. 1. 21144

**Młody człowiek**, władający językami pol-  
skim, ruskim i niemieckim oraz znający  
gruntownie buchalterję podwójną, może za-  
raz objąć posadę pomocnika buchaltera na  
umiarkowanych warunkach. Oferty sub „Po-  
dwójna” przyjmuje kantor Kurjera War-  
szawskiego. 20928

**Maszynistki** do pończoch potrzebne zaraz.  
Dzielnia 30. 20992

**Niemka** młoda potrzebna jest do konwersa-  
cji. Zielenka № 8, m. 8, od 10<sup>1/2</sup>—11<sup>1/2</sup>. 21255

**Potrzebny** jest uczeń do składu wódek fir-  
my Jankowskiego, Elektoralna 84. 20963

**Młody człowiek**, władający językami pol-  
skim i niemieckim, potrzebny do interesu  
hurtowego. Oferty sub „Składowy” przyjmu-  
je Kurjer Warsz. 20930

**Potrzebna** zaraz wykończarka do pończoch,  
robotą stałą. Krochmalna 75, m. 21. 20843

**Panna** do staniów bardzo zdolna potrzebna  
do magazynu Marji Fijałkowskiej. Bracka  
№ 20—2. 20979

**Potrzebna** osoba do krawieczyzny na mie-  
siąc. Sienna № 23, m. 3. 20943

**Potrzebna** kantorowa do pralni. Grzybow-  
ska № 7. 20929

**Poszukuje** się zdolnego i żonatego leśnika  
oraz dobrego strzelca, który potrafi do  
stołu usługiwać i zna język niemiecki. Pen-  
sja 80 rubli rocznie, dostateczna ordynarja i  
strzałowe około 50 rubli rocznie. Oferty i  
kopje świadectw należy przesać do Lucjana  
pod Gostyninem, gub. warszawska. 877r

**Potrzebna** zaraz na wyjazd zdolna kroje-  
ni sukien damskich. Zgłaszać się: hotel Pa-  
ryzki № 47. 20917

**Potrzebna** zaraz dziewczynka do nauki w  
sklepie i postugi. Wiadomość: Krucza 32,  
miesz. 1. 21003

**Potrzebne** maszynistka i dziurkarka. Hoża  
№ 72, stróż wskaże. 21142

**Potrzebny** chłopiec do usług zaraz do skle-  
pu. R. Dąbrowskiego, Żabia 5. 21103

**Potrzebne** zaraz zdolne staniczarki do Ło-  
dźi, z całym utrzymaniem i dobrem wynag-  
rodzeniem; bez utrzymania rs. 1 dziennie.—  
Zgłaszać się: sobota, niedziela, zrana do 11-jej,  
Warszawa, hotel Europejski, szwajcar wska-  
że. 884r

**Potrzebny** uczeń do malarza. Ulica Widok  
№ 24, m. 2. 21062

**Potrzebna** młoda osoba na wieś do dzieci  
oraz do wyręczania pani domu w gospodar-  
stwie. Wiadomość: Zielenka 25, m. 21, od 10 1  
i 3—7-jej. 21193

**Potrzebny** na letnie mieszkanie uczeń 5—6  
klasy gimnazjum filologicznego do chłopca  
z 2-jej klasy, za utrzymanie. Pierwszeństwo  
z konwersacją niemiecką. Oferty dla „Uczeń  
filologiczny” przyjmuje kantor Kurjera War-  
szawskiego. 21192

**Potrzebne** panny zupełnie zdolne do stani-  
ów, spódniczarki i podręczne. Erywań-  
ska 9, magazyn Józefiny. 21182

**Potrzebne** są panny do staniów. Bednar-  
ska № 7, m. 38. 21170

**Potrzebne** staniczarki i podręczne za do-  
brem wynagrodzeniem. Niecała 4, Roma-  
na. 21169

**Potrzebny** czeladnik stolarski na galante-  
rję. Sienna 78, miesz. 40. 21163

**Potrzebna** panna i uczennica do szycia bie-  
lizny, maszyna Whelera. Podwale 34, mie-  
szkania 11. 21151

**Potrzebne** osoby, które znają dobrze robotę  
koszul negliżowych mekch; mogą się zgła-  
szać: Senatorska № 26, miesz. № 9. 21224

**Potrzebny** uczeń albo praktykant do składu  
bielizny. Oferty proszę składać w kantorze  
Kurjera pod lit. S. B. 21225

**Panny** potrzebne zupełnie uzdolnione do  
pracowni sukien Anny Mazurkiewicz, Dłu-  
ga 42. 21319

**Potrzebny** czeladnik ślusarski na sztance i  
sznyty. Bielańska 23. 21146

**Potrzebna** panna młoda, milej powierzchow-  
ności, z niemieckim i ruskim, do zajęć  
kantorowych. Wiadomość: Mazowiecka № 20,  
miesz. 2. 21141

**Potrzebne** są natychmiast zdolne podręczne  
do staniów i spódnic. Magazyn M-me Flora,  
Senatorska 26. 21219

**Potrzebna** sklepowa do sklepu dystrybu-  
cyjno-norymberskiego, zaraz. — Chmielna  
№ 29. 21259

**Panna** podręczna do bielizny potrzebna za-  
raz. Marjańska 10, miesz. 11. 21349

**Staniczarki** potrzebne zajęcia stałe, wynag-  
rodzenie dobre. Chmielna 31, m. 2. 21307

**Uczeń** potrzebny do zakładu tapicerskiego  
zaraz, Marszałkowska 115. 21303

**Uczeń** potrzebny do apteki w Warszawie  
ze świadectwem z ukończonych czterech  
klas lub z pewną już praktyką. Wiadomość  
w Biurze ogłoszeń, Senatorska 26. 21337

**Zdolny** drukarz litograficzny potrzebny do  
litografji i drukarni „Liberty”, Dzielnia  
№ 15. 21279

#### Kupno i sprzedaż

**A. Żyrandol** gazowy do sprzedania o 3-ch  
płomieniach. Ul. Krakowskie-Przedmie-  
ście № 87, m. 4. 21037

**A. Jest** do sprzedania karetka trzyosobowa  
mała używana za cenę b. przystępną. Wi-  
dzieć można w zakładzie siodlarskim Feliksa  
Zakrzewskiego, Marszałkowska № 112. 21200

**Antycznych** przedmiotów kilka wyjeżdża-  
jąc sprzedam bardzo tanio. Leszno 23, mie-  
szkania 19. 21306

**A) Szydłowieckiej** fabryki powozy, bry-  
czki. Jerozolimka 41. 20848

**Amerikan**, breki i lando używane, w do-  
brym stanie, do sprzedania. — Wiadomość:  
hotel Paryzki, u szwajcara. 20564

**Adres: Widok 3.** Na wysokości suknie do  
sprzedania mało używane. 20301

**Bułka** mielona czysta do sprzedania, pud p  
rs. 1 kop. 35. Wiadomość: Ślińska 55, str. ó  
wskaże. 12363

**Bardzo** tanio sekretne żelazne szkatuły do  
przyśrubowania, zatepujące kasy, plomb-  
maszynki firmowe. — Tłomackie 13, Sikor-  
ski. 21282

**Brosza** brylantowa ze szmaragdem, starej,  
pięknej roboty, brylanty brazylijskie, cena  
1,500 rs., do sprzedania. Mokotowska 54, mie-  
szkania 8, (od godziny 11 do 12-jej w połu-  
dnie. 20903

**Bryczki** nowe, solidnej roboty do sprzeda-  
nia, Grzybowska № 51. 21223

**Bieliznę** męską i damską tanią i w wielkim  
wyborze poleca fabryka i magazyn bielizny  
L. Bystrzanowski, Świętokrzyszka № 8. 19365

**Dębowe** meble składane, stoły, stoły do  
kart, krzesła, fotele, kanapki, łóżka, tace,  
poleca S. Gąsiorowski, Nowy-Swiat 49. 20624

**Dla** amatorów psów. Do nabycia dog z rasy  
największych, wspaniałej budowy, lat 2<sup>1/2</sup>,  
maści stalowej, w białe łaty, jeden z najpi-  
kniejszych w Warszawie. Wiadomość: Mar-  
szałkowska № 95, m. 5. 21045

**Do sprzedania** szafy sklepowe, urządzenie  
gazowe, szylidy, lampa. — Grzybowska 10,  
mieszkania 3. 21296

**Do sprzedania** garnitur czarny salonowy  
pluszem kryty i machoniowy utrechem  
bordo kryty za rs. 65, otomana gustowna  
18 rubli. Widok 22—24. 21252

**Do sprzedania** etażerka dębowa, ładnej  
roboty rs. 10. Wilcza 24, m. 6. 21236

**Do sprzedania** para koni młodych, karecia-  
nych. — Wiadomość: ulica Świętokrzyszka  
№ 33, u stangreta Walentego. 21121

**Fortepian** sprzedam za 60 rs. Ogrodowa 25,  
m. 7. 21111

**Fortepian** amerykańskiej konstrukcji, kon-  
certowy, z mechanizmem „Steinway'a”, no-  
wy, za rs. 650 do sprzedania. Mazowiecka 11,  
m. 10. 20993

**Fortepian** czarny, krótki, za rubli sto, różne  
meble, Krak.-Przedm. 20—15. 21293

**Fortepian** krótki, prawie nowy, tanio sprze-  
dam. Krakowskie-Przedm. 41—1. 21310

**Fortepiany** krótkie, mało używane, do  
sprzedania. Nowy-Swiat 64—10. 21308

**Fortepiany**, pianina krajowe, zagraniczne,  
od rs. 200—450 z poręczeniem, Królewska  
№ 3, Tarnowski. 21267

**Fortepian** dla początkujących, w dobrym  
stanie, za rs. 50. Chmielna 68, m. 6. 21160

**Fabryczny** skład towarów białych Fer-  
dynanda Bukowskiego i S-ki, Marszałkow-  
ska 153, róg Królewskiej, zaopatrzone został  
w wielki wybór i poleca:

**Fabryczny** skład najrozmaitszych wełn na  
suknie damskie, korcików, sukienek, drap  
de dame na pelerynki i okrycia.

**Fabryczny** skład batystów, kretonów, ben-  
galin, satynek, płócien bułgarskich, szyr-  
tyngów i wszelkich podszewek.

**Fabryczny** skład posiada własną pracownię  
sukien i okryć damskich, w której przyj-  
muje do roboty wszelką konfekcję, suknie  
wykonywa według najnowszych modeli fran-  
cuskich krojem systemu Vortha.

**Fabryczny** skład franek odpasowanych i  
łokciowych, chustek letnich i ciepłych,  
kołder, welwetów, aksamitów.

**Fabryczny** skład wszystkie wyż wymienio-  
ne towary sprzedaje po cenach fabrycz-  
nych.

**Fabryczny** skład Ferdynanda Bukowskie-  
go i S-ki, Marszałkowska 153, róg Króle-  
wskiej. 21333

**Garnitur** mebli stylowy, bardzo ładny.—  
„Monopol”, Sala Licytacyjna, ul. Senator-  
ska 28. 21320

**Garnitur** salonowy czarny pluszem kryty  
125, umywalnia marmurowa 30. Włod-  
ziemska 10—9. 21110

**Jest** do sprzedania rower na gumach pneu-  
matycznych. Wiadomość: Marszałkowska  
133, u Jana Fruzińskiego. 20990

**Jest** do sprzedania biurko mahoniowe staro-  
żywieckie. Karmielicka 3, mieszkania 7, od  
10—12-jej. 20916

**Kto** ma do sprzedania stoły i krzesła do re-  
stauracji w dobrym stanie, zostawi adres w  
kantorze Kurjera pod „Stoły.” 20934

**Kupię** szczeniaka legawego. Erywańska 5  
m. 5. 20423

**Kredens** dębowy i orzechowy sprzedaje ta-  
nio Biuro Komisowe Ungra, Krakowskie-  
Przedmieście 9. 20155

**Kasy** ogniotrwałe z zegarowym przyrządem  
kancerne, jedynie wyrabia Sikorski, Mar-  
szałkowska 125. 12666

**Kasy** ogniotrwałe gwarantowanej dobroci  
Kujtaniej sprzedaje jedynie fabryka Matys-  
kiewicza, Chłodna 40. 18215

**Kupię** centrífugę używaną do mleka. Szkol-  
na № 4, stróż wskaże. 20584

**Kupuję** i sprzedaję wszelkie starożytności.  
Żabia 3, miesz. 3, Landstein. 20628

**Kupuję** fortepiany, pianina używane, tak w  
Warszawie, jakoteż wyjeżdżam na prowinc-  
ję, zamianiam, reparacje, strojenia przyjmuję.  
Pańska 10, F. Chojnacki. 21298

**Los** do 5-jej klasy w ówiartkach sprzedam.—  
Plac św. Aleksandra 12, kantor. 20503

**Letnie** palto, ubranie, żakiet tanio sprzedam.  
Nowogrodzka 1, m. 5. 21085

**Łóżko** mahoniowe z materacem. Ślińska № 6,  
u stróża. 21197

**Meble** tanio. Garnitur czarny, orzechowy,  
lustra, rozmaite inne meble, szafy, kredens,  
stół, krzesła, biuro, otomana, szafka lustrza-  
na, franki. Nowogrodzka № 28, pierwsza bra-  
ma od Marszałkowskiej, u właściciela do-  
mu. 19875

**Meble** tanio! Kompletne urządzenia salono-  
we, buduarowe, gabinetowe, do jadalni dę-  
bowe oraz inne meble i lustra w całości lub  
pojedynczo. Marszałkowska 119, mieszkania  
16, druga brama, parter, od Sierniej drugi  
dom. 19082

**Maszyny** do szycia ręczne i nożne tanio,  
także maszyny Whelera-Wilsona do szycia  
bielizny, na raty tygodniowe po rs. 1.—  
Krakowskie-Przedmieście № 83, naprzeciw  
Nowego Zjazdu, L. Bednawska. 20712

**Miociarnia** sztyftowa systemu Claytona  
Shuttleworth, z manezem 6-konnym, do  
sprzedania. Żórawia 36, m. 7. 21205

**Maszynę** pończosniczą (grubą) tanio sprze-  
dam. Mazowiecka 1, stróż wskaże. 21167

**Mleko** kwaśne i świeże niezbiierane, wybor  
ne masło i inne produkty wiejskie. Szpi-  
talna 10. Do handlu po cenach niższych. 21147

**Meble** za bezcen! Kompletne urządzenia,  
garnitury czarne, orzechowe, lustra roz-  
maite inne meble, szafy, kredensy, stoły,  
krzesła, biura, szeslongi, franki, Niecała 1,  
m. 28, I-sze piętro od frontu. 21162

**Meble** buduarowe z portjerami, 3 stolika-  
mi, ekranem etc. i stół jadalny duży dębo-  
wy do sprzedania. Warecka 7, stróż. 20976

**Meble**. Makow, Sosna 9. Duży wybór me-  
bli rozmaitych nowych i używanych, Kom-  
pletne urządzenia lub pojedyncze sztuki.—  
Robotą trwałą, ceny tanie. 20363

**Meble** tanio. Parę garniturów używanych  
i nowych, otomany, szeslongi. Elektoral-  
na 24, u tapicera, 19878

**Maszyny** Singera ręczne, nożne, Wilsona i  
inne, z gwarancją poleca Edmund Banse-  
ben, mechanik, Krakowskie-Przedmieście  
№ 57. 21300

**Meble** po zwiniętym magazynie rozmaite  
garnitury, otomany, szeslongi, szafy, kre-  
densy, inne zabeczen. Świętokrzyszka 16,  
m. 13. 21295

**Meble** różne, wielki wybór, pozostały je-  
szcze do sprzedania niepraktykowanie ta-  
nio, Krak.-Przedm. 20, m. 15. 21294

**Meble** i lustra na raty, sprzedaję miejscow-  
wym i na prowincję, Elektoralna № 47,  
magazyn mebli. 21276

**Meble** za bezcen, rozmaite garnitury, oto-  
many, szeslongi, szafy, łóżka i inne. Plac  
św. Aleksandra № 13, m. 3. 21328

**Mebli** garnitur salonowy, gabinetowy, per-  
ski, otomana, szeslong, para łóżek maho-  
niowych z materacami sprężynowymi, stolik  
do kart bardzo tanio. Bracka 10, stróż wska-  
że. 21338

**Na raty** lustra sprzedaję miejscowym i na  
prowincję fabryka Maurycyego Silberberga,  
Rymarska 8. Proszę uważać na dokładny ad-  
res i numer osmy. 20468

**Okrycie** podróżne jedwabne i regenmantel  
oparyski, bluzki jedwabne do sprzedania.—  
Nowosensatorska 2, miesz. 13. 21218

**Oleandry** są do sprzedania, bardzo piękne  
z pęczkami tanio. Pańska № 3, m. 9. 21275

**Otomany**, garnitury mebli nowe i używane,  
różne garnitury, robota urzędowa. Mar-  
szałkowska 115—10. 21302

**Prawdziwa** okazja! Urzędowej roboty gar-  
niture mebli salonowych Pompadour za cenę  
wyjątkowo niską. Handlarze wstępnie nie ma-  
ją. Aleja Jerozolimska № 70, stróż wska-  
że. 20589

**Potrzebny** motor gazowy w dobrym stanie,  
z siłą od 5 do 8 koni. Chłodna 5

**Pianina** nowe, ulepszonej konstrukcji, na dogodnych warunkach do sprzedania lub wynajęcia. Obozna 9, Riedler. 20655

**Pianino** dobre, używane, tanio do zbycia. — Nowy-Swiat 64, Granke. 21309

**Powier** angielski pneumatyczny bardzo tanio sprzedam. Chmielna 18, m. 3. 21297

**Powier** sprzedam tanio. Śliska 55, róg Twardej, stróż wskaże. 21156

**Powier** tanio do sprzedania. Wiejska 12. 21097

**Powier** galkowy na dętych gumach za rs. 85. Ulica Elekoralna 10, w cukierni. 20585

**Powier** angielskie nowe, dawniejszych systemów, od rs. 120, poleca Ludwik Hilchner, Krakowskie-Przedmieście № 5. 878r

**Powier** „Swift” i bicykl tanio sprzedam. — Chłodna № 58, m. 5. 20580

**Sprzedaje** na raty zegarki damskie, męskie, regulatory paryskie. Oferty przyjmuje Kurjer pod „Warunki dobre.” 20652

**Szafę** orzechową z lustrem sprzedam. Sieniana 4, mieszkania 2. 20954

**Sprzedaje** się meble, stół dębowy, 4 deski, stół marmurowy, lustro, fotel i inne drobniejsze rzeczy. Ulica Krucza № 4, mieszkania 1. 20921

**Siodło** damskie używane do sprzedania. — Elekoralna 34, u stróża. 20870

**Smiertany** centryfugalnej z Kopanej dostać można w każdej ilości w stoikach za plombowanych w sklepach „Merkurego.”

**Ser** z Kopanej, miękki, zastępujący masło do chleba, słoń kopiejek trzy, pięć, sprzedaje się w sklepach „Merkurego.” 20761

**Szafy** sklepowe zdatne na każdy proceder, pudełka, cztery żyrandole gazowe, gazometr, kufer podróżny nowy, tanio sprzedam. Długa 20, pracownia kwiatów. 20884

**Sprzedam** meble, maszynę do szycia 20 rs. Miódowa 3—25. 21251

**Sprzedaje** garderobę damską mało używaną, oraz lampy salonowe, mebli garniturek używanych, etażerkę, samowar, moździerz, gzymsy. Hoża 8, mieszkania 11. 21217

**Siodło** damskie do sprzedania tanio. Podwale № 3, mieszkania 15. 21340

**Sprzedaję** gotowych negligy damskich, ubranek dzieciennych, przy pracowni sukien i krycy Władysławy Kwiatkowskiej, Chmielna 28, w podwórzu. 21181

**Sześć**, łóżko, komoda, toaleta, garnitur orzechowe, suknie. Wilcza 59—16. 21158

**Sprzedaje** meble bardzo tanio, czystym włosiem wyścielane. Wspólna 39—22. 21129

**Stołowych** pokoi całe urządzenie od rubli stu sprzedaje Biuro Komisowe Ungra, Krakowskie-Przedmieście 9. 21075

**Tokarnię** dużą pociągową, małą suportową, biermaszynę zbywam. Chłodna 40, Matyszkiewicz. 19691

**Urządzenie** wykwiłtne, dębowe, jadalni, dwie szafy orzechowe prawie nowe, szkło Baccarat do sprzedania, Włodzimierska 6, m. 15, od 12-iej do 4-iej. 21269

**Urządzenie** sklepowe, dobrej roboty zdatne do wszystkiego tanio do sprzedania. Świętokrzyska 15, u stróża. 21161

**Urządzenie** sklepowe do składu towarów aptecznych lub kolonialnych zaraz do sprzedania. Nowosenałowska № 5. 21082

**Wielki** wybór mało używanych sukien tanio, także na dogodne rozplaty. Bednarska 17, mieszkania 19. 20952

**Wierchowiec** ogier karo-gniady, stadniny hrabiego Branickiego, czystej krwi arabskiej, do sprzedania za 600 rubli. Aleja Ujazdowska, pałk Litewski. 20499

**Wózek** dziecienny (kółka welocypedowe) sprzedają za 10 rs. Trębacka 9, mieszkania 17. 21201

**Wielki** wybór mebli, garnitury, otomany, szafy, kredensy, lustra, stoły, szeslongi, kozetki i t. p. „Monopol”, Sala Licytacyjna, Senatorska 28. 21321

**Za bezcen** do sprzedania garnitur czarny pluszem kryty, otomana, szafa. Śliska № 12, stróż. 20750

**Za bezcen** wózki dzieciinne kompletne nowe, poleca „Monopol”, Sala Licytacyjna, Senatorska 28. 21332

**3 Smarowidło** do upręży i kopyt końskich poleca T. Nowakowska, ulica Bielańska 3. 769r

**Interesa handl. i majątk.**

**A) Kapitały** do lokacji hipotecznej lub na korzystne interesa. Wiadomość: skład win, Mazowiecka 6. 20545

**Bardzo** korzystny interes do zbycia, potrzeba kapitału 3,000 rubli. Obrót roczny 12,000 rubli. Wiadomość: Wspólna 54, właścicielka domu. 20891

**Do** sprzedania place przy Górczewskiej drodze, zdatne dla garbarzy lub na inne fabryki, na dogodnych warunkach. Wiadomość: Grzybowska 42, w sklepie. 18832

**Dzierżawa** folwarku o 7 wiorst od stacji Wierzbik kolei iwangrodzko-dąbrowskiej, pow. ilżecki, wólk 7 1/2 gęby pszennej, z wszelkimi zabudowaniami dostatanymi, obśiewami, inwentarzem żywym i martwym, dziesięcioletnia, zaraz do odstąpienia za bezcen z powodu choroby. Bliższa wiadomość p. Wierzbik w Zapniewie. 20931

**Dwór** wiejski (reszta z parcelacji), w gódrach, w Królestwie, dwie mile szosą od Krakowa (jedzie się za kartką osmiądniową). Park cieniasty, ogród warzywny, szparagarnia, trzysta drzew owocowych, staw zarybiony, łąka, małe gospodarstwo rolne, ziemia przyszwowska pszena. Cena sprzedażna 6,000 rubli, dzierżawna 500 rubli. Wiadomość: Nowosenałowska 6, Biuro Komisowe. 10227

**Do** sprzedania majątek ziemski wólk 31, gubernia płocka, wiorst 4 od kolei, inwentarz żywy, martwy kompletny, łąk wólk 2, lasu wólk 2, Towarzystwa rs. 15,000. Warunki dogodne. Oferty przyjmuje Kurjer „Kauka.” 20473

**Domy**, place w Warszawie i na prowincji, sprzedają. Kantor komisowy, Nowosenałowska 6. 21238

**Domu** wartości sto kilkadziesiąt tysięcy, w dobrym punkcie, ile możności z placem, poszukuje się bez pośrednictwa. Adresować: K. 16, w biurze Rajchmana, Ulica Senatorska 26. 21230

**Dom** murowany, blachą kryty w Kielcach № 109, drugi od rynku, zawierający lokale, sklepy, piekarnię lat 30 egzystującą z ogrodem, do sprzedania lub wydzierżawienia. Wiadomość u właścicielki Zagrobiny, na miejscu. 18407

**Dla** kobiety posiadającej kilkadziesiąt rubli, do odstąpienia pokoje umeblowane ze stołowaniem, w środku miasta. — Wiadomość w sklepie Laboratorium Chemicznego, obok kościoła św. Krzyża. 20846

**Do** sprzedania sklep wiktuałów z powodu zmiany interesu, mieszkanie frontowe. — Wiadomość na miejscu, Żelazna № 69. 20951

**Do** sprzedania lub wydzierżawienia pięciowiółkowy folwark ziemni pszennej, blisko Kalisza. Wiadomość u Zawadzkiego, Grzybowska 29. 21324

**Do** wydzierżawienia od 1 (15 lipca 1894) droki praktyka felczerska w zakładzie kąpielowym Towarzystwa akcyjnego przy Nowym Zjeździe № 1. Wiadomość na miejscu, u dyrektora. 21334

**Dom** narożny w handlowym punkcie miasta, w szacunku 70,000 rubli, z placem do budowania. Wiadomość u adwokata Błaszczkowskiego, Ordynacka 8, m. 6. 21159

**Do** sprzedania pralnia bielizny. Wiadomość: Długa № 4, w pralni. 21099

**Dla** ogrodników! Piękny duży ogród owocowo-warzywny z pełną oranżerją, inspektami, domem mieszkalnym, stajnią, inwentarzem, pod Warszawą, jest do wydzierżawienia od jesieni lub zaraz. Świętokrzyska № 26, I-sze piętro. 21286

**Do** sprzedania z powodu zmiany interesu pracownia pończoch, 6 maszyn, egzystująca lat 13. Świętojeńska 30, m. 42. 20268

**Dzierżawy** lub kupna mniejszego browaru poszukuje, albo w miejscowości gdzie nie ma browaru, a takowy mógłby mieć egzystencję (w mieście lub większej osadzie) kupię nieruchomości zdatną na urządzenie browaru do wyrobu piwa bawarskiego. Oferty wyczerpujące proszę adresować: F. Scholz w Bełchatowie, przez Piotrków. 20849

**Fabryczka** parowa artykułu courant, nowozałożona, mająca wielką przyszłość, do sprzedania; z kapitałem 2,000 rs. można do kupna przystąpić. Oferty przyjmuje Kurjer pod „Parowa.” 20856

**Folwark** 8 wólk w 12,000 rs. pod Tomaszowem, gubernia piotrkowska, zamienię na plac w Warszawie. Oferty przyjmuje kantor Kurjera „Budowniczym.” 19702

**Fabryka** artykułu bezkonkurencyjnego, cieszącego się znacznym popytem, zamierza oddać filię swego składu na Łódź. Reflektanci posiadający dobre referencje, znajomości branży galanteryjnej i rs. 4,000 gotowizną, zechcą złożyć oferty w kantorze niniejszego pisma pod literami F. M. B. 20372

**Folwark** 6 wólk do sprzedania lub sumy 4,000 rs. na pierwszy numer poszukuje, blisko Warszawy. Wiadomość: Żelazna 44, Celmer. 21191

**Jest** do sprzedania zaraz apteka z obrotem 3,500 rs. za cenę rs. 9,000 w Królestwie. Wiadomości udziela Zaniewski, kantor fabryki, Żofia, Królewska 16, od 9 do 2 i od 5 do 7-iej po południu. 21277

**Jest** do sprzedania sklep wiktuałów. Ulica Zakroczymska № 5. Wiadomość na miejscu. 20541

**Jeziora** zarybionych 641 morgów do sprzedania w Lubelskiem. Wiadomość: biuro melioracyjnego inżyniera Oskarda Michalewskiego, Świętokrzyska № 44. 20991

**Jest** do sprzedania kawiarnia, egzystująca od lat 20, w dobrym punkcie, zaraz. Długa № 32. 21102

**Kolonje** pod Warszawą, jedna wióła, sprzedają. Leopoldyna 21, stróż wskaże. 21070

**Korzystny** interes do sprzedania z powodu słabości zdrowia właścicielki, renomowana pracownia sukien damskich z wyrobioną firmą, klientelą i utensyljami. Reflektantki raczą złożyć oferty z adresami dla porozumienia się w Kurjerze „Renomowana.” 21329

**Kawiarnia** do sprzedania z powodu wyjazdu bardzo tanio. — Ulica Nowy-Swiat № 8. 20882

**Mam** rs. 1,800, poszukuję interesu fabrycznego lub handlowo-przemysłowego, Mogę wstąpić do spółki. — Oferty szczegółowe przyjmuje Kurjer Warszawski pod „Fabryczny.” 20513

**Mydlnia** do sprzedania. Wiadomość powziąć można: Muranowska № 4, mieszkania 8. 20147

**Majątek** ziemski do sprzedania, wyjątkowo tanio, z przyczyn rodzinnych; do kupna potrzeba 15 do 20 tysięcy gotówki. Oferty: M. 16, do biura Rajchmana, Senatorska 26, bez pośrednictwa. 21231

**Magazyn** mebli, 22 lata egzystujący w mieście gubernjalnem, dający dobrobyt liczonej rodzinie, korzystnie kupić można. Wiadomość: Hoża 14—7, po 4-iej. 21173

**Magle** do sprzedania. Ulica Dzika 30. 21155

**Magle** zupełnie dobre są do sprzedania z powodu słabości właścicielki oraz bufet i dwie szafy ze sklepu spożywczego. Chłodna № 64. 21323

**Mydlarnia** do sprzedania. Komorne tanie. Wiadomość: Sosnowa № 8, w sklepie spożywczym. 20818

**Majątek** ziemski z piękną rezydencją, lasem, łąkami, bez serwitutów, grunta pszenne, do sprzedania lub zamiany na dom w Warszawie. Nowosenałowska 6, Kantor komisowy. 21009

**Natychmiast!!!** Jest do odstąpienia z powodu interesów rodzinnych magazyn mód. — Wiadomość: Fréta 7, m. 6. 21010

**Posesja**. Dom murowany dwupiętrowy narożny i parterowy frontowy drewniany do sprzedania na 10% od włożonego kapitału. — Przystań i. □ 3,204. Towarzystwa i długa prywatnego 16,272 rs., dochód brutto 3,948 rs., netto 1,785. Wiadomość: Koszykowa № 17, m. 2, od 8 do 4-iej. 21207

**Poszukuje** się wspólnika z kapitałem 3,000 rs. do interesu handlowego kilkadziesiąt lat prosperującego. — Oferty w Kurjerze Warszawskim pod „Kapitał 3,000.” 21204

**Poszukuje** kapitalisty, któryby mógł włożyć do bardzo pewnego i dobrze procentującego interesu 1,500 rubli. Oferty składać proszę w Kurjerze Warsz. dla Z. A. 21187

**Potrzebna** jest wspólniczka w średnim wieku, osoba pojedyncza, z kapitałem rs. 2,000. Wiadomość: Nowy-Swiat № 88, w fabryce kapeluszy damskich. 21171

**Poszukuje** się dzierżawy folwarku 5—10 wółkowego, w bliskości większego miasta lub kolei. Wiadomość u szwajcara hotelu Saskiego. 20736

**Pracowny inżynier** z kapitałem 50,000 rubli, pragnie wejść do spółki przemysłowego lub fabrycznego przedsiębiorstwa. Oferty pod adresem „Kapitał 50,000” przyjmuje kantor Kurjera Warszawskiego. 21239

**Poszukuję** dzierżawy lub kupna folwarku. Nowogrodzka № 37, Kamińska 21266

**Potrzebny** wspólnik lub nabywca do bardzo korzystnego sklepu spożywczego w miejscowości fabrycznej. Oferty pod lit. „A. N. K.” przyjmuje Kurjer. 21301

**Rs. 2,200** potrzeba na hypotekę domu w Warszawie. — Oferty pod literami P. D. przyjmuje Kurjer. 21178

**Publi** 10,000 potrzebne do nowej zyskowej fabrykacji, z tych 3000 zaraz, więcej dla rozwinięcia interesu; pieniądze zysk 35% nadzór osobisty nad pieniędzmi wymagany. — Oferty poste-rest. Warszawa A. B. C. 21073

**Sklep** galanteryjno-norymberski z dystrybucją jest do odstąpienia na dogodnych warunkach, z wyrobioną klientelą, dobrze procentujący; komorne tanie. Ulica Krucza 31, na miejscu. 20855

**Świątlich** współobywateli uprasza się o łaskawe wskazanie odpowiednich miejscowości na założenie sklepu chrześcijańskiego, dla człowieka inteligentnego, już obznajmionego. Oferty pod „Chrześcijański sklep” przyjmuje kantor Kurjera Warsz. 20867

**Sklep** norymbersko-galanteryjno-dystrybucyjny z wyrobioną klientelą, bez ryzyka, do sprzedania każdego czasu; mieszkanie przy sklepie wygodne. Oferty przyjmuje Kurjer pod „B. 28.” 20544

**Sklep** przy przynajmniej ulicy odstąpię od 1-go lipca r. b. Wiadomość w sklepie spożywczym. Krakowskie-Przedm. 18. 21105

**Sprzedaję** tylko do czwartku całe urządzenie sklepowe z towarami za bezcen. Elekoralna 18. 21177

**Sklepek** dobrze procentujący, w dzielnicy fabrycznej, z powodu wyjazdu do sprzedania od św. Jana. Nowolipie 80. 21209

**Willa** murowana z zabudowaniami, 4 morgi ogrodów w Grodzisku za 8,500 rs. Wiadomość: Wodziański, Złota № 16. 21222

**Wyjeżdżając** do Rosji na posadę, sklep spożywczy z dystrybucją, sprzedam tanio, Twarda № 50. 21284

**Wspólnika**: handlowca, kucharza lub kołbiety z 1,500 rublami poszukuje interesu dobrego na prowincji. Hortensja 1—22. 20854

**Z powodu** słabości jest do odstąpienia filia chemicznej pralni i farbiarni z urządzeniem sklepowym w dobrym punkcie. Wiadomość: Biała 2, m. 18, zastać można od 9 do 11-iej przed południem. 21243

**Z powodu** wyjazdu do sprzedania dom murowany 3-piętrowy w środku miasta: dochód roczny rs. 5,300, na dogodnych warunkach. — Oferty przyjmuje Kurjer Warsz. „Murowany.” 20278

**60 morgów** ziemi z zagajnikiem sosnowym, pod Otwockiem, odpowiedniej pod letnie wille, blisko przystanku kolei, parceluje tanio. Wiadomość: Marszałkowska № 111, fabryka cukrów Winkler i Kraszewski. 21214

**4,000** rs. umieszczę na hypotekę. Świętokrzyska № 16, sklep obwija Baskiel. 20666

**12,000** rs. wypożyczę razem lub częściowo na 1-szy numer po Towarzystwie lub bez tegoż, w Warszawie lub Łodzi. Wiadomość u adwokata Jamnickiego, Jerolimowska № 25, od godz. 5—7-iej po południu. 20572

**L o k a l e.**

**a) Poszukiwane.**

**A. Wróblewski** i S-ka zakład przewoźny, A. wy. Trębacka 13, Filja: Nowy-Swiat 12, Zalatwia przeprowadzki, opakowania, przewóz mebli. 883r

**A) W. Zaborski** kantor przewoźny, Krakowskie-Przedmieście 60, uskutecznią przeprowadzki, opakowania, przewóz mebli, towarów, po cenach najprzystępniejszych. 801r

**A) Przeprowadzki**, opakowania mebli Zalatwia, Orla 10, m. 8. 20915

**Do wynajęcia** od 1 lipca r. b. 5 pokoi, przedpokój, kuchnia, klozet, dwa wejścia, I-sze piętro, front, Nowy-Swiat № 60. Dom skanalizowany. 20914

**Do wynajęcia** zaraz pokój. Pańska 18, m. 21. 20899

**Do wynajęcia** zaraz stajnia na 6 koni z wozownią, w bliskości dwóch hoteli. Jasniana № 3, wiadomość na miejscu. 20585

**Do wynajęcia** zaraz do dnia 1 kwietnia 1895 r. przy ulicy Hr. Berga № 11, dwa frontowe mieszkania po 7 pokoi, z wszelkimi wygodami. Mieszkania mogą być podzielone na mniejsze. Wiadomość u miejsc u stróża. 879r

**Lokal** na pierwszym piętrze, składający się z sześciu pokoi, przedpokojem, kuchnią i piwnicą, do wynajęcia od 1 lipca, przy ulicy Królewskiej № 6. Wiadomość w sklepie starożytności B. Bolcewicz, Saski plac № 5. 20285

**Lokal**, w którym przez ostatnie 10 lat funkcjonowała fabryka hydrauliczna „Wisła” jest od 1-go lipca r. b. do odnajęcia. Bliższe warunki na miejscu. 55 Nowy-Swiat 55. 20568

**Marszałkowska 140**. W domu skanalizowanym, ósmym od ogrodu Saskiego, pozostał do wynajęcia lokal: pięć pokoi, przedpokój, kuchnia, pasaż, spiżarka, wateklozet, na żądanie wanna, — na 3-m piętrze, od frontu. Niżej ceny, gdyż lokal skonstruowany, z przyczyn nieprzewidzianych nie może być objętym. Szwajcar wskaże. 20986

**Od 1-go** października poszukuję mieszkania z 6-iu pokoi z wszelkimi wygodami i 3-ma wejściami, lub dwóch mieszkań 4 pokoje z kuchnią i 2 pokoje; w okolicach ul. Chmielnej do Wilczej, w domu wykończonym od 2 lat przynajmniej i nie wyżej 2-go piętra. Oferty z odrębnym planikiem rozkładu złożyć w Kurjerze Warszawskim pod lit. K. Koz. 21256

**Pokoje** umeblowane zaraz do wynajęcia. Krakowskie-Przedmieście 5, mieszka. 26, pałac hr. Krasińskich. 20981

**Poszukuję** widnego pokoju, na dole, lub na pierwszym piętrze. Oferty: „Widny” przyjmuje Kurjer. 21048

**Potrzebne** jest mieszkanie w stronie placu św. Aleksandra, składające się z 3-ech pokoi ciepłych z dwoma wejściami. Oferty poki ciepłych z pocztą pod adresem: Do proszę nadsyłać pocztą pod adresem: Do proszę nadsyłać pocztą. Wydział skrzynek warszawskiego pocztamt. Wydział skrzynek dla wrzucenia do skrzynek № 43. 20879

**W Włocławku** przy ulicy Królewskiej, w Włocławku, do wynajęcia zaraz lub od św. Jana lokal, składający się ze sklepu, trzech pokojów, kuchni, nowo-urządzonej kregielni z oknem, altaną i piwnicą, za rs. 250 rocznie. Grodzka, alana i piwnica, za rs. 250 rocznie. Wiadomość na miejscu. 868r

**Z ogrodem** odzielnym owocowo-kwiatowym lokal 7 pokoi, przedpokój, kuchnia, w tym lokal 7 pokoi, przedpokój, do wynajęcia za 720 rs. od 1-go lipca r. b., może być ze stajnią i wozownią. Obozna 4, u administratora. 20390

b) Zaofiarowane.

Dwa pokoje, front, kuchnia, pasaż, wa-  
terklozet, przy Zielonym placu, można me-  
ble. Wiadomość od 11—3-ej, Włodzimierska  
4—2 w podwórzu. 21153

Rymarska 14, od lipca dwa lokale:  
2-ie piętro, front, 4 pokoje, kuchnia, wa-  
terklozet i w oficynie 3 pokoje, przedpokój  
z kuchnią. 21030

Za 25 rs. na czas od d. 1 czerwca do  
8 lipca r. b. do wynajęcia 4 pokoje i ku-  
chnia, Ul. Krakowskie-Przedmieście 87, mie-  
szkania 4. 21038

Do wynajęcia od lipca 3 pokoje, przedpo-  
kój, kuchnia, pierwsze piętro, oficyna. No-  
wy-Swiat 66. 21051

Dwie panienki na mieszkanie i życie przy-  
jąć mogą zaraz lub po wakacjach. Wło-  
dzimierska 16, stróż wskaże. 20785

Dla nauczycielek mieszkanie, pościel, cało-  
dzienne utrzymanie, dziennie, miesięcznie.  
Szpitalna 3, mieszkania 8. 20446

Do wynajęcia, Nalewki 15, całe drugie pię-  
tro, 9 pokoi i warsztaty. Wiadomość u  
rzędcy. 20456

Do wynajęcia sklep od 1-go lipca 1894-go  
r. z mieszkaniem i bez, wiadomość u rzęd-  
cy Nowogrodzka 14. 21250

Od 1-go lipca jeden lub dwa pokoje, przed-  
pokój, oddzielne wejście frontowe, usługa,  
samowar, obiady, mogą być meble, fortepian.  
Nowy-Swiat 4, stróż wskaże. 21214

Od 3-go czerwca dla spokojnego lokatora  
pokój ładny, duży, frontowy, wejście oso-  
bne z meblami, usługa i samowarem lub bez.  
Nowy-Swiat 48, m. 4. 21174

Pokój dla kobiety przy wdowie od kwartału.  
Wiadomość Krucza 3—9. 19424

Pokój lub pomieszczenie dla pańy chodzą-  
cej do jakiego zajęcia, z życiem i meblami  
lub bez. Wspólna 4, m. 7. 21259

Pokój z oddzielnym wejściem, meblami  
i usługą, samowarem i światłem rs. 11 mie-  
sięcznie. Można z całkowitem utrzymaniem  
nieodrogo. Nowy-Swiat 21—20. 892r

Pomieszczenie jest w wspólnym mieszka-  
niu z usługą, zaraz, dla kobiety przy wdo-  
wie, która cały dzień w interesie zajęta. Wia-  
domość w składzie węgla ul. Krucza 27.  
20876

Pokoje umeblowane, usługa, samowar, wszel-  
kie wygody. Ul. Marszałkowska 123,  
m. 5. 21185

Pokój do wynajęcia, meble do sprzedania,  
Marszałkowska 71, m. 30. 21331

Pomieszczenie w osobnym pokoju dla ko-  
biety, pościel, usługa, obiady. Tamże obia-  
dy 25 kop. Mokotowska 49—18. 21317

Sklep rs. 300 rocznie, mieszkania po rs. 7,  
12, 18 miesięcznie, do wynajęcia od d. 1-go  
czerwca lub 1-go lipca, Bednarska 26, Wia-  
domość Krakowskie-Przedmieście 42, mie-  
szkania 3. 21212

Sklep narożny oraz drugi sklep do wynaję-  
cia. Krucza 38, róg Żorawiej. 21176

Trzy pokoje frontowe, kuchnia, pierwsze  
piętro, szafka, do wynajęcia od 8 lipca.  
Freta 53, m. 12. 20893

Trzy i dwa pokoje, z przedpokojami i ku-  
chnią—do każdego pokoju oddzielne wej-  
ście. Smolna 19. 20745

W nowo budującym się domu przy ul. Kruc-  
zej 42 róg Nowogrodzkiej, jest do wy-  
najęcia od 1-go lipca r. b. Sklep narożny na  
większy zakład, może być z mieszkaniem i  
lokałami do 6 i 7 pokoi z kuchniami,  
wannami, gazem etc. urządzone z komfor-  
tem. Wiadomość na miejscu. 21288

Zaraz do wynajęcia 2 pokoje umeblowane  
i sypialni i salon. Bardzo ładne z widokiem  
na ogród. Wiadomość Biuro Ungra Wier-  
zbowa 8. 891r

Za 3 ruble miesięcznie mieszkanie dla ka-  
wałera przy małżeństwie bezdzietnem. Ul.  
Chmielna 24, m. 12. 21237

Zaraz jest do wynajęcia pokój duży, ume-  
blowany z osobnym wejściem usługa na za-  
danie obiady. Wspólna 10, m. 2. 21246

Z powodu wyjazdu, do odstąpienia od 1-go  
lipca r. b. punktualnie lokal 5 pokoi, z wy-  
godami, 2-e piętro, front. Ulica Hortensja  
7, m. 6. 20887

Za rs. 16 miesięcznie. W Alejach Jerozo-  
lińskich 56, m. 13, na trzecim piętrze,  
do odnawienia od obecnej chwili do św. Mi-  
chała, mieszk. złożone z 2 pokoi, przed-  
pokojem, kuchnią i wygódki. Okna od fron-  
tu z meblami. 21312

2 pokoje, przedpokój i kuchnia, umeblo-  
wane lub nie, z balkonem, wszelkimi  
wygodami, dwa wejścia na 1-em piętrze,  
do wynajęcia od 2-go czerwca do 3-go paź-  
dziernika. Ulica Marszałkowska 50, stróż  
wskaże. 20578

3 pokoje, kuchnia, od frontu i w oficynie,  
do wynajęcia od 1-go lipca. Nowy-Swiat  
12. 20462

4 pokoje z kuchnią na 1-m piętrze w ogro-  
dzie, może być jako letnie mieszkanie od d.  
6-go lipca, tania. Leszno 80, m. 59. 21232

4 pokoje umeblowane, wszelkie wygody,  
kuchnia gazowa do wynajęcia na lato. Żo-  
rawia 36, m. 7. 21206

4 pokoje, przedpokój, kuchnia, 1-sze piętro  
frontowe, dwa wejścia za rs. 350 do wynaję-  
cia od lipca. Twarda 38. 21215

5 pokoi z wygodami na 2-m piętrze do  
wynajęcia od d. 1-go lipca za cenę rs. 550.  
Wiadomość Wilcza 33. 21221

6, 4, 3, 1 pokój do wynajęcia za cenę u-  
miarkowaną w domu skanalizo-  
wanym. Ziota 2, stróż wskaże. 21168

5 pokoi, balkon, przedpokój, kuchnia,  
5 wodociąg, zlew, wygódka, 3 wejścia, 1-sze  
piętro, front, od lipca 550—525 rs. Wilcza  
59. 21330

7 pokoi komfortowych na 1-em piętrze  
z wszelkimi wygodami tegoczesnymi, 2—1,  
pokój z kuchnią, Widok 21. 21335

Letnie mieszkania.

Letnie mieszkanie, wykwitne utrzymanie,  
L miejscowość piękna, lesista. Nowogrodzka  
3, 1, od 8-ej do 10-ej. 20611

Mieszkania letnie w Książenicach, 3 wior-  
sty z szosą od Grodziska. Pokoje zdrowe,  
prześliczne. Park, las i kapiel. Wiadomość  
na miejscu lub u d-ra Mleczki, Nowy-Swiat  
59. 21023

Otwóck. Przy stacji w majątku Natalinie  
różne eleganckie letnie mieszkania. Wa-  
runki tamże. 21006

Pałac, 7 wiorst od stacji Kutno, nad  
szosą kalisko-warszawską, z całym urzą-  
dzeniem domowym, o 12 pokojach, z których  
5 meblowanych, bez pościeli, z używalno-  
ścią owoców i ogrodowizn, z powozem i pa-  
rą koni wyjazdowych, na lato do wynajęcia.  
Blizsza wiadomość w Warszawie w mie-  
szkaniu właściciela domu, Berga 9 lub w admi-  
nistracji dóbr w Kutnie. 20864

Pozostaje jeszcze dwa letnie mieszkania  
czteropokojowe, eleganckie, po niższej  
cenie, dojazd koleją Petersb. Stacja Czyżów  
z tamąd szosą 5 kwadransy do Ciechanow-  
ca. Wiadomość: Witek 5, mieszkanie 2,  
od 1-ej do 3-ej. 20336

Zakopane. Mieszkanie do wynajęcia na la-  
to; z wszelkimi wygodami, meblami i ku-  
chnią. Wiadomość: Wielka 33, m. 15. 20850

Doniesienia rozmaite.

Akuszerka b. starsza Instytutu położnicze-  
go, przyjmuje na słabość, z umieszczeniem  
dziecka od 15 rubli, udziela porad swej spe-  
cjalności. Książęca 7. 18447

Akuszerka przyjmuje panie na czas dłuższy  
bez meldunku. Udziela porad swej spe-  
cjalności potrzebującym zupełnej dyskre-  
cji. Słabość, umieszczenie dziecka od 15 rub. Po-  
koje oddzielne, wspólne z wszelkimi nowo-  
czesnymi dogodnościami. Leszno 22. 17221

Akuszerka Bukowska, przyjmuje na słabość,  
czas dłuższy lub krótszy, bez meldowania,  
z umieszczeniem dziecięcia. Bednarska 21.  
20778

Akuszerka, materac, rolety, markizy, dekora-  
cje, przerabianie starych, w Warszawie i na  
w prowincji. Najtaniej wykonywa zakład  
dekoracyjno-meblowy. Widok 3. 21183

Akuszerka Klakaszewska przyjmuje panie  
bez meldunku. Udziela porad swej spe-  
cjalności paniom potrzebującym zupełnej dys-  
krekcji. Umieści dziecię. Hoża 5—23. 11282

Akuszerka (pokoje oddzielne), przyjmuje na  
słabość, czas dłuższy, kurację, bez meldun-  
ku, umieszczenie dziecięcia. Chłodna 21. 20857

Akuszerka Dombrowicz, b. starsza przytuł-  
ku położniczego, przyjmuje chore panie, bez  
meldunku, jako też zamówienia w miejscu na  
wyjazd. Ziota 4, przy Marszałkowskiej. 1963

Akuszerka A. M. przyjmuje na słabość, bez  
meldowania, z umieszczeniem dziecka od  
rs. 15. Chłodna 26. 21272

Akuszerka A. M. przyjmuje na słabość bez  
meldowania, z umieszczeniem dziecka od rs.  
15 pokój oddzielny. Radzi w zakresie swojej  
specjalności. Żelazna 72. 21271

Akuszerka Ring przyjmuje na słabość, czas  
dłuższy lub krótszy. Udziela porad, przy-  
jmuje zamówienia. Plac św. Aleksandra 13.  
miesz. 3. Pokoje oddzielne i wspólne. 21327

Czystość, wygoda, praktyczność. Kuchnie  
gazowe kompletne, najnowszego systemu.  
Zakłady gazowe wydzielają tania. Cena  
gazu do gotowania na tych kuchniach powtór-  
nie została niższą. Obejrzed można w skle-  
pie zakładów gazowych: Senatorska 8. 20970

Florenckie kapelusze po rs. 2.50 dostać można  
i wyłącznie w berlińskiej fabryce: Marszał-  
kowska 150, róg Erywawskiej; tamże odnawia-  
nie i przerabianie starych kapeluszy, nowe  
formy. 20100

Jadąc dorożką ulicami: Żelazną, Koszykową,  
Alejami Ujazdowskiemi do Botanicznego  
ogrodu, zgubiono złotą bransoletę, z pięcioma  
dużymi ametystami. Uprasza się znalazcę o  
odniesienie na ulicę Chłodną 55, m. 9, za  
nagrodą. 21106

Kapelusze słomkowe pióre, farbuję, przera-  
biam, ubieram podług najnowszych modeli  
krawieckich. Nowy-Swiat 28. 21287

Kapelusze ubierają się na poczekaniu po-  
dług modeli. Jadwiga Przewońska. Nie-  
cała 10, m. 8. 894r

Moce! niewypieralne! tanie pończochy,  
skarpetki cache-corset. Marszałkowska 129,  
oficyna. 19961

Miss Mary Okęcka nauczycielka języka an-  
gielskiego proszona o podanie adresu na  
Krak.-Przedm. 5, m. 17. 21262

Nr 1. „Jersey-Bazar” C. Leski, Krakow-  
skie-Przedmieście 1 naprzeciw Koperni-  
ka poleca:

Nr 1. Bluzek najnowszych fasonów z roz-  
maitych materiałów wybór wielki.

Nr 1. Bluzki jedwabne z Cze-su-czy, wełnia-  
ne, Lawn-Tennis z płótna bułgarskiego, ba-  
tystowe, kretonowe, satynkowe.

Nr 1. Matynki wełniane, trykotowe, satyn-  
kowe, batystowa.

Nr 1. Smokingi, oraz kamizelki batystowe,  
jedwabne, pikowo męzkim krojem.

Nr 1. Rysze do kapeluszy każda ilość dla  
Krosnistów.

Nr 1. Rysze od 40 kop. sztuka, fryzy, ba-  
lajuses.

Nr 1. Zakład karbowania i plisowania ko-  
ronek, wolantów, wycinanie ząbków. 21316

Obiady prywatne na maśle od godz. 1 1/2 do  
4 1/2, po kop. 25. Nowy-Swiat 57, miesz-  
kania 13. 21326

Pracownia obrazów i grup w ramy rzeźbione,  
tanie. Pracownia artystyczno-rzeźbiarska  
Jana Kwiatkowskiego. Chmielna 28. 21180

Posiadając własną fabrykę wyzmaczek,  
najtaniej z gwarancją naprawę takowe.  
„G. Antoni.” Świętokrzyska 40. 19674

Pracownia okryć damskich poleca: pelery-  
ny, żakiety, rotundy i t. p., duży wybór naj-  
świeższych fasonów, które sprzedaje po nie-  
praktykowanie niskich cenach, oraz przyjmu-  
je obstalunki ze swoich i powierzonych ma-  
teriałów, elegancko, artystycznie i słownie  
wykonane, jak również na wyplatę. Goldberg;  
Nowolipie 9. 21235

Plamy wywabia bezpowrotnie, pióra pierze  
tanie. Pralnia chemiczna, Leszno 26. 10421

Pracownia pod firmą „Pauliny” przyjmuje  
i wszelką bieliznę damską i męską do szycia  
i znaczenia. Marjańska 10, m. 11. 31348

Pokawiczki pierze, naprawia, czarne odna-  
wiania. Pióra fryzuje, pierze spiesznie eleg-  
gancko. Wójcicka. Bracka 2. 21223

Słomkowe kapelusze wszelkie odnawia, far-  
buje, pierze, ubiera tania, elegancko. Pió-  
ra fryzuje, pierze. Wójcicka. Bracka 2. 21229

Tanio smaczne obiady dla kilku osób. No-  
wy-Swiat 4, m. 14. 21293

Wyzmaczki naprawia specjalnie najta-  
niej, z gwarancją roczną zakład mecha-  
niczny Tomasz Leopolda. Chmielna 49. 21311

Wyprzedzać, po zwiniętych magazynie ka-  
peluszy z tego sezonu, oraz pozostałych  
modeli, w połowie ceny. Kazimiera. Nieca-  
ła 10, m. 8, wprost brauny, parter. 20950

Zaginął dowód zastawowy 72124 war-  
szawskiego akcyjn. Towarz. pożyczkowego  
filji I-ej Leszno 2. 21220

Z Sakpala, garnitury, suknie nieprute  
chemicznie pierze, farbuję, znana parowa  
farbiarnia, Bednarska 21, parter, front, szósty  
dom od Krakowskiego Przedmieścia. Filja  
Podwal 17, hotel Słowiański. 21265

42 Nowy-Swiat. Pracownia obuwnia męz-  
kiego i damskiego W. Białogłowskiej,  
pozostająca pod zarządem wykwalifikowane-  
go majstra A. Białogłowskiego, poleca się  
względem Sz. Publiczności. Nowy-Swiat 42.  
20565

108 Marszałkowska. Skład towarów zo-  
bilanych, naczyń kuchennych Gustawa  
Wisnowskiego, poleca tania:

108 Marszałkowska. Tabelety składane  
108 kop. 90, stoły, umywalnie 1.40, łózka że-  
azne 2.75.

108 Marszałkowska. Lodownie pokojo-  
we, maszyny do lodów, wełocypedy  
dziecinne, wanny, klozety.

108 Marszałkowska. Wyzmaczki ame-  
rykańskie „Empire,” żelaza do prasowa-  
nia stalowe, mosiężne. Kuchenki benzyno-  
we.

108 Marszałkowska. Maszynki do sieka-  
nia mięsa. Noże ogrodnicze, sekatory,  
seczyrki, noży czki.

108 Marszałkowska. Klódki, zatrask  
angielskie. Łańcuchy bezpieczeństwa  
i t. p. 19044

Bluzki jedwabne, wełniane, trykoto-  
we, kretonowe, satynkowe i z płótna buł-  
garskiego, wybór wielki. „Manufaktura kra-  
jowa.” A. Brochocki. Niecała 12.

Matynki piękne, Smokingi z pikowem  
kamizelkami i Bluzki sportowe.

Suknie wykończą się szybko, podług  
najświeższej mody. A. Brochocki. Nie-  
cała 12.

Czapki dla chłopczyków i pańien. „Ma-  
nufaktura krajowa”. Niecała 12.

Karbowanie, plisowanie koronek, su-  
kni. „Manufaktura krajowa.” A. Brocho-  
cki. Niecała 12.

Wolanki od 15 kop. począwszy, wybór  
wielki. „Manufaktura krajowa.” Nieca-  
ła 12. 20842

Od dwóch rubli kapelusiki z kwia-  
tów modne paryskie modele u Wan-  
dy Siwińskiej, Krakowskie-Przedmieście 61,  
wprost resursy obywatelskiej. 21157

Tylko 30 dni do zupełnej likwidacji  
składu, radzę więc chcącym na-  
być dobro towary tania korzystać ze sposo-  
bności niniejszej.

Ambrasy do portjer z rozetami ni-  
klowano od kop. 60.

Burety meblowe, szerokie, trwałe,  
gustowne, od kop. 50.

Batysty do prania, cena niższa z  
powodu małego wyboru, kop. 15.

Chodniki „Manilla” podwójne, nie  
niszczące się, kop. 25.

Chodniki wełniane grube, trwałe,  
nie niszczące się, kop. 30.

Chodniki wełniane dywanowe z  
sznurkowym tłem, od kop. 30.

Chusiki damskie z pięknej mięk-  
kiej wełny, duże, od rs. 2.00.

Chusteczki jedwabne (fulary) po  
kop. 75.

Dywaniki wojskowe przed łóżka  
kop. 60.

Drelichy i kamgarny do prania na  
męskie ubrania i dla dzieci, od 25  
kop.

Dywaniki tkane przed łóżka od  
kop. 75.

Dery puszyste na konie od rs. 1.70.

Fianele szerokie z czystej wełny  
kop. 45.

Firanki lokciowe z gwarancją trwa-  
łości kop. 20.

Korciki damskie na peleryny w ko-  
lorach ciemnych od kop. 50.

Korty damskie kostjumowe i na  
płaszczki po kop. 75.

Korty na garnitury i płaszcze męz-  
kie z fabryk renomowanych od  
rs. 1.00.

Kamgarny na garnitury i sakpa-  
ta męskie, prawdziwe angielskie,  
także i krajowe, 30% niżej cennika.

Z materiałów wybranych wykoń-  
cza biegle nasz krawiec garnitury na  
zamówienie w 24 godzinach. Dogodność te  
zaprowadziliśmy dla przyjezdnych z prowincji.

Kołdry „Białostockie” puszyste,  
ciepłe, od rs. 3.50.

Kołdry watowe (pozostały tylko  
ponosowe) od rs. 3.50.

Piedy powozowe pluszowe angiel-  
skie, dwustronne, od rs. 7.00.

Piedy garniturowe słynnego akcyjn-  
nego Towarzystwa „Tornon”, nie  
ustępujące w trwałości żadnym innym ma-  
teriałom, rs. 8.50 (zapas niewielki).

Urechty (piuszki) wełniane gnie-  
cione na pokrycie mebli i na portje-  
ry, zamiast rs. 2.50, tylko rs. 1.75.

Reszki znajdujące się na składzie  
za bezcen.

Serwety buretowe gustowne od rs.  
2.00 do 10.00.

Satynka do prania prawdziwa  
„Zindla”, szeroka, kop. 25.

Szaliki sznelowe jedwabne w ró-  
żnych kolorach od rs. 2.00.

Portjery buretowe gustowne, dłu-  
gie, obszyte frendzla, rs. 6.00.

Wełny pozostałe na suknie damskie  
i dziecinne, crém, szkockie, czarne i  
inne 50% taniej.

Z uwagi iż zasoby towarów co-  
dzienne się zmniejszają, radzę z za-  
kupnem pośpieszyć.

Po ukończonej likwidacji otwie-  
ram skład w gmachu „Dobroczyń-  
ści”, Krakowskie-Przedmieście 62, ze zmie-  
nionemi artykułami. — Gustaw Arnold, Ko-  
tzebu 2, wprost Trębackiej. 21263