

9183

Bibl. Jag.

1



Daty Listów moich
do różnych osób

z 1^o Kwietnia 1864.

J.B.L.

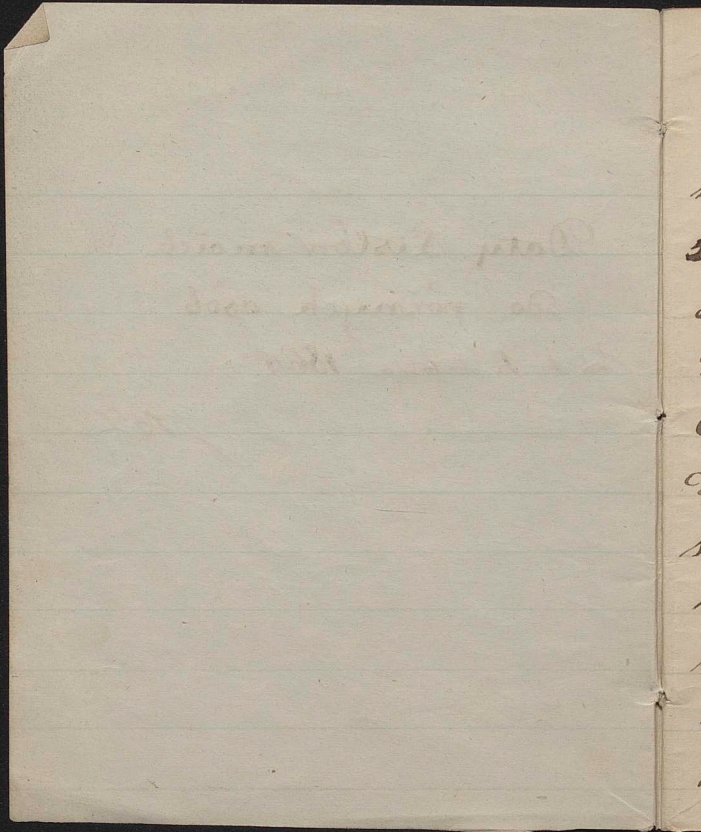

Kwiecien. (1864.)

- 1. Do Piotra Szembeka w Słupie po Kompromis ~~teraz wrocil do polski~~
- 5 Do Henryka Natkowskiego w Tours.
- 1^{to} Do Polistawa Swistorzkiego w Hyeres.
- 2^{to} Do Jana Kowicki w Dreźnie.
- 6. Do ks. A. Szwajtera w Paryżu.
- 9^{to} Do Ludk. Oborskiego w Londynie
- 11. Do B. Swistorzkiego w Hyeres
- 12. Do B. Swistorzkiego w Hyeres.
- 13. Do Marci w Hyeres.
- 19. do Wisi w Hyeres.
- 22 Do Heleny Gorskiej w Krakowie

23. Do Bolistawa Smiłowickiego w Rygiu
 27. do ks. Koźmiana w Poznaniu.
 2^{to} do J. J. Kraszewskiego w Dreźnie
 2^{to} do B. Smiłowickiego w Rydze
 28. do Marni w Rydze
 30. do K. Króliscowskiego w Paryżu.
 1^{to} do J. Lenartowicza w Florencji

Maj

18. 1. 1857

14. Do Maryni Kosińskiej na Wotymin.
 2^{to} — Heleny Górskiej w Krakowie
 18 — J. J. Kraszewskiego w Dreźnie
 19 — Marni w Rydze.
 2^{to} — Nisi w Rydze.

21. Do Mamei w Hyères. —
- May: 22. — B. Świątorzecki w Hyères.
23. — St. Bratkowski w Paryżu.
28. — Bronisław Kaliski w Paryżu.
- Itte — B. Świątorzecki w Hyères. —
26. — Br. Kaliskiego w Paryżu.
30. — Mamei w Hyères.

(Listów 12)

Czerwiec.

1. Do pani Faucher w Vizofflag.
6. — B. Świątorzecki w Hyères.
13. — Dariusz Pomiatowski w Vichy.
14. — H. Nakwasni w Tours.
- Itte — J. Januszewicz w Paryżu.

- | | | | |
|----------|-----|--------------------------------|----|
| Czerwiec | 17. | Do Raitzenheim w Paryżu. | 29 |
| | 18. | Dyzi w Vichy. | 30 |
| | 19. | Fraui Lange w Fransebad (Cady) | 31 |
| | 20. | Marni w Hyères. | 31 |
-

Lipiec.

- | | | | |
|--|-----|------------------------------|----|
| | 4. | do Leonarda Chodaki w Paryżu | 5 |
| | 6. | — Konst. Remuskiy w Vichy. | 9 |
| | 12. | — Dyzi Douiatowskiy w Vichy. | 2 |
| | 13. | — Marni w Hyères | 10 |
| | 21. | — Dyzi w Vichy. | 12 |
| | 23. | — Jontarj w Hijonia | 11 |
| | — | — Idaki Mzińskiy | 2 |
| | 25 | — Henn. Narwuskiego. | 2 |
| | 27 | — Marni w Hyères. | 2 |

- 4
29. Do ks. L. Jądręńskiego w Londynie
 30. — Mamei w Hyères
 — Dziur w Vichy.
 31. Braniewskiego Ksawerego w Paryżu
-

Sierpień.

5. Do Mamei w Hyères.
 9. Itto Itto Itto
Itto — Nisi w Vichy.
 10. — Kostusi w Vichy.
 12. — Nisi w Vichy.
 13. — Frani w Spa.
 21. — Nisi w Vichy.
 25. — Pimonńskiego w Trinezyrie.
 26. — Mamei w Hyères.

29. Do Nisi w Vichy.

Wrzesień (z Fontainebleau)

1. Do Bronisława Katerkiego w St. Malo.

4. — Franciszka Duchinińskiego w Frejburgu.

9. — 1^{to} 2^{to} 3^{to}

2^{to} — Smolińskiego w Paryżu.

20 — ks. A. Jętonickiego w Paryżu.

28. — Mich. Kwapiszewskiego w Paryżu.

29. — Fr. Grymaly w Paryżu

Październik

6. Do Mamci w Hyères.

2^{to} — Nisi w Hyères.

2^{to} — Brackińskiego w Dordcau.

- 7. De Leona Kierkowiaka w Paryżu.
- 12. — J. Kraszewskiego w Dreźnie.
- 13. — Henryk Naczmacki w Tours.
- 17^{no} — Bolesław Smiżowski w Paryżu.
- 14. — Ludwiska Orpiszewskiego w Logani.
- 17. — Kostusi Racuskiej w Gijer.
- 27. — K. Krobikowskiego w Paryżu.
- 28. — Kostusi Racuskiej w Gijer.
- 30. — Nisi w Gijer.

Listopad.

- 6^o7 do Marni w Gijer, Dingo
- 11. — Marni —
- 14. — J. J. Kraszewskiego w Dreźnie.
- 15 — Marni w Gijer.

20. Do Mamci w Hyères

1^{to} — Nisi — 1^{to}

27 — Mamci 1^{to}

Grudzień.

1. Do Nisi w Hyères.

6. — Koszutkiego w Paryżu.

7. — Mamci w Hyères.

10. — Matyldy Szymonowskiej w Lyonie

15. — Mamci w Hyères.

1^{to} — K. Krolakowskiego w Paryżu.

22. — Mamci w Hyères.

1^{to} — Nisi tamże.

29. — Oseryńska w Paryżu

29.

2.

3.

5.

8.

9.

12.

15.

1^{to}

29. Do Jana Witwickiego w Paryżu

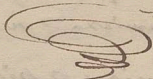

Rok 1865.

Styczeń

2. Do Genowj Proskoczyney w Brukselli.

3. — Władysława Mickiewicza w Paryżu

5. — Wład. Mickiewicza (matkę) w Paryżu.

8. — Mami w Paryżu.

9. — J. Witwickiego w Paryżu

12. — Genowj Proskoczyney w Brukselli.

15. — Mami w Paryżu.

20. — Henryka Nacmuskiego w Paryżu

1704

17. Do Mamci w Hyères z piemiędzy

19. — Roberta Sicilijczyka w Kalabrii.

22. — Mamci w Hyères z piemiędzy

24. — Mamci Ita

Ita — K. Królikowskiego w Paryżu w akcy.

25. — Dr. Łaleskiego w Paryżu

Ita — Oswalda Szymanowskiego w Dreźnie.

29. — Dyki w Hyères.

30. — Mamci w Hyères.

Ita — Polistawa Swistorzewskiego w Paryżu

Luty.

4. Do A. Chodźki w Paryżu

Ita — B. Swistorzewskiego w Paryżu.

- 6. Do Osieckiego w Paryżu.
- 7. — Bronistawa Latuskiego w Paryżu.
- 10. — Bot. Swistorskiego w Paryżu.
- 11. — Bot. Swistorskiego w Paryżu.
- 12. — J. K. Lupauskiego w Poznaniu (6. wazny)
- 17. — Mamei w Hyeres.
- 22. — Mamei w Hyeres.

Marzee.

- 2. Do Mamei w Hyeres.
- 12. — Mamei w Hyeres.
- 25. — Mamei w Hyeres.
- 22. — Bronistawa Latuskiego w Paryżu
- 24. — Genesi Proskurkiny w Brukseli.

23. Do Romana Postyrskiego w Rzymie Itali. 14
25. — Leonard Chodźmiński w Paryżu. 18
27. — Siostry Mikulowskiej Itali 2
- Itali — Bronisława Łaleskiego w Paryżu 2
- Itali — Wacława Wielogłomskiego w Paryżu. 2
30. — Siostry Mikulowskiej w Paryżu.
31. — Bolesława Świątoreckiego Itali 6
- Itali — pani Faucher Itali 9

Kwiecień

2. Do Matki w Gijens 1
10. — J. Proskuryny w Brukseli 2
- Itali — Ks. A. Szejtera Itali 3
- Itali — B. Świątoreckiego w Paryżu. 7

14. Do Marni w Hyères.

18. — Marni Itto

20. — Marni Itto

26. — L. Miłkowskiego w D. ^(Stęgi i wałny) ~~W. D. Gradku~~

27. — Lupaińskiego w Poznaniu

Maj.

6. Do Nisi w Hyères

9. — Marni Itto

15. — J. K. Lupaińskiego w Poznaniu

17. — ks. L. Jądzińskiego w Londynie

20. — pani Jadwigi Branickiej w Paryżu

Itto — Bronisława Łaleskiego Itto

Itto — ks. L. Jądzińskiego w Londynie

24. Do Nisi w Łyżer.

Czerwiec.

6. Do Nisi w Łyżer
15. — Krunienicka w Dreźnie
21. — Nisi w Vichy.
23. — Br. Łaleskiego w Dreźnie
26. — Wład. Mickiewicza.
27. — Nisi w Vichy.
29. — K. Raczyński w Łyżer
30. — Nisi w Vichy.

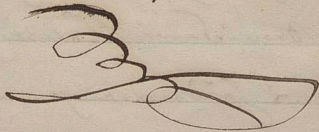

Wojni polski

Lipiec.

5. Do J. J. Kraszewskiego w Dreźnie

— Br. Kaliskiego w Schwetzbach

— H. Natkowskiego w Tours

6. — Nisi w Vichy.

Cztery lub pięć listów do Kony — i

jeden list do Marjana w Paryżu

— Bronisława Kaliskiego w Schwetzbach

— J. J. Kraszewskiego w Dreźnie

31. lipca z Paryża do Nisi w Vichy

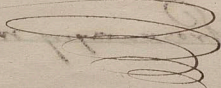

Dziś do Vichy przyszedł
mój brat J. J. Kraszewski

Sierpień

5. — Do Bronisława Katuskiego w Schmalkung
11. — Dariusza Pomiatowskiego w Vichy.
15. — Dyzi Powiat w Vichy.
- 2^{to} — Matyldy Szymonowskiej w Vichy.
16. — Dariusza Powiat w Vichy
17. — J. J. Kraszewskiego w Dreźnie
- 2^{to} — Bronisława L w Schmalkung
21. — J. J. Kraszewskiego w Dreźnie
22. — Onufrego Korzeniowskiego w Issy
- 2^{to} — Dyzi Powiat w Vichy.
23. — Genusi Proskocimskiej w Pruszkach

24.

25.

29

30

31

6.

14

16

20

25

26

Pamiętnik

3. Do Bronisława Bierwickiego
jako rządu Kom. Hojusz (Schotura)
5. — J. Kraszewskiego w Drocini.
7. — Dyzi w Uichy.
10. — J. Bosaka w Spzyciu (Wosledy)
11. — D^{ra} Kamińskiego w St. Gallen (stow. Kosińska)
12. — ks. J. Hube w Issy (Schotura)
13. — Antoniego Proskury w Bruxelli.
15. — Dyzi w Uichy (Dugi)
20. — Mikhał Skalskiego w Warszawie
22. — J. Bosaka w Spzyciu
28. — J. Bosaka w Spzyciu (z dożyw.
skutkiem)
- 29
- 30
- 2
- 3.
- 7
- 9
- 2
- 2
- 2
- 2

29. — Do D. Bonit w Uirby.

30. — K. Woiwieskiego w Paryżu.

Listopad.

2. — Do generała Bosaka w Spegii.

3. — K. Woiwieskiego w Paryżu.

7. — J. Bosaka w Spegii z przyniesieniem

9. — Do tegoż Kartka.

20. — Dyzi w Wyeres (Sieding)

1^{to} — Szynka w St. Gallen z fotograf.

2^{to} — Br. Labeskiego w Paryżu.

24. — hr. Alers. Potonskiego w Dreźnie

1^{to} — J. J. Kraszewskiego — ditto

25. do Dariusza Pawiat w Hyeres
 27. — Dyxi w Hyeres.
 30. — J. Skraszewskiego w Dzikowie.

Grudzień.

4. Do generała Rosaka w Spezzii
 2^{to} — Samyła Majora w St. Gallen
 13. — J. K. Zupańskiego w Poznaniu.
 14. — J. J. Kraskewskiego w Dzikowie
 17. — ks. A. Jłowickiego w Hyeres.
 2^{to} — Dyxi w Hyeres.
 18. — St. Braskowskiego w Patignolles.
 2^{to} — Hlabicha Byrystora Szwedz. Montparnass.

(2 manuskrypty)

- 19. Do J. K. Lupańskiego w Poznaniu
- 21. — O. Karzenińskiego w Józ.
- 1^{to} — ks. A. Jarwińskiego w Hyères.
- 22. — K. Krolikowskiego w Paryżu
- 1^{to} — Br. Łabeskiego 1^{to}
- 1^{to} — D. Pamiatowski w Hyères
- 27. — ks. Eustachego Szwaberskiego w Rost ^{Schwab}
- 29. — A. Proskury w Brukseli
- 1^{to} — J. J. Kraszewskiego w Dreźnie
- 30. — ks. A. Kreczowieckiego w Ryminie

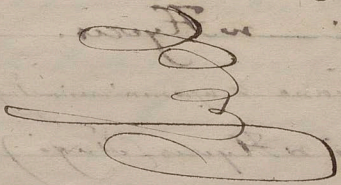

Rok 1866.

Styczeń.

3. Do J. K. Zupańskiego w Poznaniu z pamiątką.
16. — ks. Alex. Jędrzejewskiego w Głogowie
Dziś — Dziś
17. — ~~ks. J. K. Zupańskiego w Poznaniu~~ (pamiątką)
18. — Br. Łasickiego w Warszawie
19. — J. Kraszewskiego w Poznaniu
20. — Br. Łasickiego z listem matki
23. — Dziś — w Głogowie.
24. — Maryana z upamiętnieniem Łagodnego
30. — Dziś w Głogowie (Dziś)

- 30. Do ks. A. Kuchonickiego w Rybniu
- 31. H. Krolickiego w Paryżu.

Luty.

- 4. do Bronisława Łaleskiego w Florencji
- 7^{to}. J. J. Krassenskiego w Dreźnie.
- 9. Daw. Pomiatowski w Gijeres.
- 17. Dzia Pomiatowski w Gijeres.
- 17^{to}. ks. A. Jelonickiego w Gijeres
- 17^{to}. Karola Krolickiego w Paryżu
- 18. Br. Łaleskiego w Florencji.
- 20. Kar. Krolickiego w Paryżu
- 21^{to}. Konstantego Gajewskiego 21^{to} scastka

23. Do ks. Eust. Szamianowskiego w ^{1. Suisse} Rosochan 17
- 24^o — ks. Ant. Kruhonielskiego w ^{2. France} Paryżu 28
25. — Kar. Krolickowskiego w Paryżu 28
27. — Kar. Krolickowskiego w Paryżu
[inter. z K. Wodow] 28
- 28^o — Francuzka w Montmorency 30
28. — J. K. Zupańskiego w Poznaniu 30

Marzec.

5. Do Dariusza Poniatorskiego w ^{3. France} Paryżu 30
11. — Dar. Poniatorskiego w ^{4. France} Paryżu 30
- 12^o — J. J. Krasnowskiego w ^{5. Prusse} Drizinie 31
12. — Bronist. Laleskiego w ^{6. France} Floreny 12
14. — Maryana Laleskiego (prowazny) 13
15. — Dyonizy Poniatorskiy w ^{7. France} Paryżu 13

- 74
17. Do Dar. Poniatorskiego w Hyeres.
28. — Dionizy Poniatorskiej w Hyeres
- 1^{to} — A. Proskury w Brukselle
30. — Dar. Poniatorskiego w Hyeres.
31. — J. Nosowicza w Lwowi

Kwiecień.

4. Do Dyxi w Hyeres.
5. — Br. Haleskiego w Florencey
- 1^{to} — Tiofila Lenartowicza 1^{to}
9. — J. J. Przewidzińskiego w Moissac.
12. — Dar. Poniatorskiego w Hyeres.
13. — Dar. Poniat 1^{to} 5^{ty} list.
15. — Dar. Poniat 1^{to} (Kartka).

18. Do A. Proskury w Brukseli.

17to — Al. Szembeka w Sientamiecku.

26. — Wyjeżdżam do Gijeres z Mamei. Sam go-
siedem ~~z wyjeżdżam do Gijeres~~. Niewiem dwa razy
do Luny. Wróciłem do Paryża 6^{to} Maja.
Postatim pisan Kartek do Brudeli. Wrocław.

Maj.

11. Do Mamei w Gijeres.

17to — K. Królewskiego w Paryżu

12. — Generala Bosaka w Spezzji.

16. — Mamei z Kartką do Dyle w Gijeres

21. — Maryana mego kedyś w ukryciu

26. — Leonarda Chodźki w Paryżu.

29. — Mamei Tuzi list w Gijeres

Czerwiec.

5. Do Mamie w Hyeres.
11. Do Ant. Proskury w Brukseli.
16. Ignac Rożauskiego w Lwowie (przytulony
i przygnany
Jana Janina)
19. Paulina Stachurskiego w Lwowie
20. Pyz' Jon w Hyeres.
30. Mamie w Hyeres.

Lipiec.

4. Do Wł. Miskimira w Paryżu
6. Zofii Zaberskiej w Fontainebleau
8. Mamie w Hyeres (przezoko polski)
12. Zofii Z w Fontainebleau

9. Do Mamci w Hyères.

10. — Dyzi w Vichy (ciężarów)

11^{ty} — Losi w Fontainebleau.

12. — Losi 11^{ty}.

13. — Józsi 11^{ty}.

14^{ty} — K. Gregorowicza w Paryżu

15. — Dyzi w Vichy (p. ks. Hieronima)

18. — Losi w Fontainebleau.

20. — Dyzi w Vichy.

23. — Mamci w Hyères.

Sierpień.

1. Do Dariusza: osobny do Dyzi w Vichy

2. — Mamci w Hyères.

6. — Dariuszka w Vichy

15. Do K. Królikowskiego w Paryżu.

16. — Marni w Glycer.

18. — P. Stachurskiego we Lwowie
z aneksami Dworski Lototarski.

23. z Kavarze: do Kosi w dniu przyjazdu ^{do Paryżu} tam.

24. 2^{to} do Dyzi. w Vichy

25. 1^{to} — Kosi (Wugi) w Paryżu.

26. 1^{to} — Józ (wielki urodzin jej (prozar)

27. 2^{to} — Maryana (Wugi parwanj)

28. 2^{to} — Kosi w Paryżu.

29. 2^{to} — Marni w Glycer.

2^{to} 1^{to} — Daryuska w Vichy.

30. 2^{to} Kosi w Paryżu

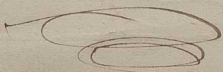

Wrzesień.

1. Z Havre: do Lodi w Paryżu.
4. Itto — Lodi (ostatni z H.) Itto
9. Z Paryżu: do Br. Łubickiego w Pétail.
- 10 — Mamei w Hyères.
- Itto — Cesi G. Itto
11. — Dyzi (Stugi) w Vichy.
12. — Ks. Ant. Krasnowickiego (Stugi) w Paryżu
27. — Matydy Sajmonowiczkiej w Sarajewo
28. — Mamei w Vichy.

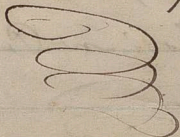

Daty Listów moich
do różnych osób
od 1^o Października 1866 - do

J. B. Z.

Handwritten text, likely bleed-through from the reverse side of the page. The text is mirrored and difficult to decipher but appears to include words like "Licht", "von", "mit", "der", "Licht", "von", "mit", "der", "Licht".

7.

8.

9.

10.

12.

16.

22.

3.

10.

Październik 1866.

7. Do Dyzi w Vichy.
 8. — Fr: Duchinińskiego w Paryżu.
 10^{to} — Paul: Stachurskiego w Lwowie.
 11^{to} — J.K. Zupańskiego w Poznaniu.
 12. — Br: Łaleskiego w Paryżu (cierkwy)
 16. — Marni: w Hyeres (d. Ingi.)
 22. — Dyzi w Hyeres. (d. Ingi.)

Listopad.

3. — Marni: w Hyeres.
 10^{to} — Dyzi — 10^{to}

11. Do ks. Wacława Sztulca w Pradze (o L. Hlyerenski)
17. — Wincentego Karwieskiego w Krasnowie.
18. — Mamei w Hlyeres.) Serdusien
- 1^{to} — Dyzi 1^{to} — Dar Hlyerenski
24. — Mamei w Hlyeres.

Grudzień.

1. Do pułk: Wróblewskiego w Paryżu.
6. — Br. Lubuskiego w Paryżu.
13. — Mamei w Hlyeres
- 2^{to} — Dyzi 1^{to}
15. — Dar: Poniatowskiego w Hlyeres.
21. — Mamei w Hlyeres (serdusien)
24. — Fr. Duchinińskiego w Paryżu.
31. — Mamei w Hlyeres (serdusien)

1867.

Styczeń.

- 2. Do A. Proskury w Brusku.
- 3. — br. J. Hauera: Posarcia / w Senicy / Senicy
- 9. — Br. Zaleskiego o Inauguracji (Pomnik)
- 11. — Br. Zaleskiego D^{to}
- 15. — Mamci w Sycrus.
- 17. — Dyzi D^{to} (Synji)
- 18. — Br. Zaleskiego (ważny)
- D^{to} — Miscusowski / d. w. rac. Stokiego
- 22. — pauz Matyldy w Frauenfeld
- D^{to} — Oswalda Szymonowickiego D^{to}

24. Do ks. A. Krukowickiego w Rybnie (Śląski)
27. — Dyzi w Hajerus (z fot. bi. o. Wład.)
29. — K. Królakowskiego w Paryżu.

Listy.

3. Do A. hr. Potockiego w Dreźnie.
6. — Br. Łabonkiego w Paryżu (Dziennik)
10. — Marni w Hajerus.
10. — Czar. Gruszeckij' 10. w Paryżu
8. — Br. Łabonkiego w Paryżu.
9. — Dyzi w Hajerus (z którego rad)
17. — Dyzi 10. (Śląski literacki)
10. — Fr. Duchinińskiego w Paryżu
18. — Piotra Umieńskiego w Bernaelli (urzędowy)

22

28

11.

10

13

10

16.

17

18

10

24

22. Do Mamci w Hyères (surdacany) ²⁰

Marzec.

8 Do Br. Łaleskiego w Paryżu.

11. — Sewer. Godewynskiego 1^{to}

1^{to} — Dyzi w Hyères (b. s.)

13. — Mamci 1^{to} 1^{to}

1^{to} — Br. Łaleskiego w Paryżu.

16. — Do Mamci w Hyères.

17. — Do Ks. Aleks. Jedowińskiego w Issy.

18 — Mamci w Hyères (a. s.)

1^{to} — K. Krobikowskiego w Paryżu.

24. — Br. Łaleskiego w Paryżu.

25. Do Dyzi w Hyères (St. pol.)
 28. — Mamei ^{Sto} (Surd)
-

Kwiecień.

3. Do Łow. Piwońskiej w Warszawie.
 7^{to} — Dyzi w Hyères. (o in ma)
 8. — Juliana Bosaka w Szamajcarz. <sup>(o bro-
 linie)</sup>
 16. — Mamei w Hyères (St. surd.)
 18. — Matyldy Szym. w Szamajcarz. ^(St. surd.)
 19. — A. Proskury w Bruadli (St. in g)
 24. — Mamei w Hyères.
 30. — Dyzi w Hyères (St. s)

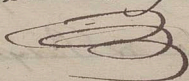

Maj.

9. Do Mamei w Hyères (st.)
- 2^{to} — Dyzi 2^{to} (o Patackim i Pajimie)
11. — Dyzi 2^{to} (w Interjij aut)
13. — ks. Wacława Sztuka w Pradku a podaw
15. — Dyzi w Hyères (w int. dr. fer)
- 22 — Wład. Mickiewicza w Paryżu (omw.)
- 2^{to} — Dyzi w Hyères (po adbr. mca)
- 25 — J. Goszczyńskiego w Paryżu
- 27 — Mamei w Hyères (st.)
- 2^{to} — Dyzi — 2^{to} (w int. uik)
- 2^{to} — Wikst. Janowskiego w Zurich.

31. Do o: Józefa Flubigo w Issy.

Czerwiec.

4. Do pani Delarochu w Wersalu (int Fr)
- 1^{to} — Mmur: Mleczkowskiego w Paryżu (C¹ Fr)
5. — Marnai w Hyères (St)
- 2^{to} — Dyzi — 1^{to} (różn. ep)
7. — Dyzi — 1^{to} (st doc.)
11. — A. Proskury w Brukselli (St)
18. — Stanisława Górskiego w Kralowic
19. — Marnai w Hyères.

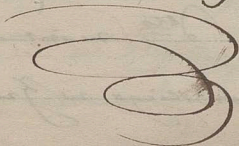

Lipiec.

- 1. Do Marni w Hyirus. Wojewoda
r. t. os. i. pub.
- 1^{to} — Dyzi 1^{to}
- 5. — Rufina Piotrowskiego w Guliyi (6. Dugi)
- 10. — Dyzi w Hyirus (D)
- 11. — E. Dunaji w 1st Gall. (par. do Węgry)
- 12. — J. Domejsci w Chili (Dingo surd huan)
- 15. — Br. Kaleskiego w Wersalu.
- 17. — Dyzi w Hyirus (surd) r. os. i. pub.
- 1^{to} — H. Piotnickiego w Paryżu (mide)
- 22. — A. Proskury w Bruakli (Dz. int. miros)
- 25. — J. Goszczyńskiego w Paryżu.

Sierpień.

5. Do Mamci w Hyères

6. 3^o — R. Piotrowskiego w Gabryi.

7. — Jana Kretowickiego we Lwowie.

8^o — Mams: Drieduszyckiego duo

9^o — S. Goszaryńskiego w Paryżu.

16. — Mamci w Hyères.

2^o — Dziwi duo

17. — Karola Ostrowskiego w Paryżu francuz
2000
1825

19. — S. Goszaryńskiego w Paryżu.

21^o — T. Lenartowicza we Włoszech
San Terenzo all mare — Golfo
di Spezia. (list pow. 18 lit pol.)

27. Do Mamei w Hyères. (50 kurdus)

Październik

3. Do Mamei w Hyères (i wuj 2 i j)

7. — Dziś I^{to} (i wuj i pokłan)

9. — Mamei I^{to} (i wuj 2 i j.)

17. — J. Kreczowieckiego w domu (i wuj 2 i j.)

22. — E. Plichunij w Wirsutze (i wuj 2 i j.)

25. — Zony w Hyères (i wuj 2 i j.)

I^{to} — Córki I^{to}

I^{to} — Mamei I^{to}

29. — X. Mazurskiewiczowej w Paryżu.

22. Do Kosi w Hyères (mamy o pro end) 25
 23. — Józefi mojej D^{to} (do sw. imię) 26
 25. — Kosi D^{to} (do u di. maj. i d.) 27
 J^{to} — Rufina Piotrowskiego w Honiu pod Wajmickim (czyi s. end) 28
 26. — Mamei w Hyères (3) 29
 27. — Kosi D^{to} (do i. 3) 30
 28. — S. Goszczyńskiego w Paryżu. 31
 30. — Kosi w Hyères (mamy) 32
 J^{to} — Kuzniemira w Paryżu (czyi s. end) 33

Grudzień.

2. Do Kosi w Hyères (mamy end) 34
 3. — Mamei D^{to} (mamy end) 35
 4. — Jana Kowstomickiego w Honiu (mamy) 36
 J^{to} — Paulina Świącickiego D^{to} (czyi s. end) 37

5. Do Kosi w Hyères.
- 2^{to} — Kurniemińska w Paryżu (indotyja)
6. — Br. Łaleskiego 2^{to} (daje 11 w r. 1780)
8. — Nisi — w Hyères (krótka Franj. bodaj 1780)
- 2^{to} — Marni 2^{to} (nie parady)
9. — Kosi 2^{to} (maure 1780)
- 2^{to} — Kubalskiego w Paryżu.
13. — Kosi w Hyères (maur 1780)
16. — Kosi 2^{to} (krótka po sm. dar)
- 2^{to} — Marni 2^{to} (krótka 1780)
- 2^{to} — Caara Poniatowskiego 2^{to} (sr. 1780 dar)
- 2^{to} — Bronis. Łaleskiego w Paryżu.
17. — Kosi w Hyères (pat sm. 1780 dar)
18. — Kosi 2^{to} (daje parady 1780)

18. Do Frani Langowij w Nisii (6. w. d. o. g. m. y. t. 2. i. j.)

20. Do Kosi w Hyeres (smierc)

~~19. Ant Proskury w Brussels.~~

21. — Cezara Powiatowskiego, w Hyeres

Od 22 do 24 banitum w Hyeres przy

chorych moich Nisii, Kosi i Josii, wita

te dwie ostatnie admirałom do Nisii.

Z Hyeres parę kartek przesłano do synów

31. — Mami w Hyeres — z prasy (na).

28. Do. from ...
29. Do. ...
30. Do. ...

31. Do. ...
32. Do. ...
33. Do. ...
34. Do. ...
35. Do. ...

[Large decorative flourish]

1
2
3
4
5
6
7
8
9

Rok 1868.

27

Styksen.

- 1 Do Łosi w Nicii (st. sud) iem
- 2 — J^{to} J^{to} (w Dyrin)
3. — Bron. Kaleskiego w Paryżu (brzd. z p.)
- 4 — Nisi w Hyères (: sp. rz. int. b. niost.)
5. — Br. Kaleskiego w Paryżu : . .
6. — Łosi w Nicii (p. i. r.)
- J^{to} — Fraui J^{to} (rz. rd. z p. i. d. r.)
- J^{to} — Mamci w Hyères (sud. rz. niost. i. r.)
8. — Łosi w Nicii (p. i. r.)
- J^{to} — Kostusi Parnuskiej w Hyères (sud)

9. D. Bronisława Łasickiego w Paryżu 18
^{I^{mo}} — Mamei w Hyères (d. o 3m)
10. — Cesarzego Pawła w Hyères (srd) 2
^{I^{mo}} — J. Hauke (Bosara) w Carouge p. Genewy 2
11. — Mamei w Hyères (z nowa Putey) 2
12. — Bronisława Ł. w Paryżu 2
^{I^{mo}} — Dionizego Raszkowskiego ^{I^{mo}} 2
^{I^{mo}} — Emilii Plichewy w Wersalu. 2
13. — Kosi w Nicii (d. b. or. srd o Jozii) 2
 (w Kony) 2
14. — Michałowskiego ^{I^{mo}} w ^{I^{mo}} Etienne 2
- ^{I^{mo}} — Fran. Lange w Nicii (64. srd) 2
- ^{I^{mo}} — Kosi ^{I^{mo}} (K. wyl) 2
16. — Alces. Potockiego w Druznie (srd) 8
^{I^{mo}} — Kosi w Nicii (o 3m. p. Huzard) ^{I^{mo}} 2

- 18 Do Marni w Hyères (survived)
- 19 — Kost Rzewuskiej 18 18
- 20 — Łosi w Nicii, (Hugi marni)
- 22 — Marni w Hyères (survived)
- 23 — Br. Łalskiego w Paryżu (survived)
- 24 — Kost Rzewuskiej w Hyères (survived)
- 24 — Łosi w Nicii (survived)
- 25 — Kar. Krotkowskiego w Paryżu
- 26 — Ksawery Misurkiewicz 18
- 27 — Łosi w Nicii (survived)
- 27 — Łosi — 18 (survived)
- 28 — J. Wysockiego w Paryżu
- 29 — K. Krotkowskiego 18

28. Do Marni w Hyeres
 3^{to} — Kostusi R. 3^{to} (36: 300. of. 100)
29. — Seminar. Goszczynskiego w Paryżu (300)
- 3^{to} — Losi w Nicii (niekiedy 100)
- 3^{to} — Marni w Hyeres (niekiedy 100)
31. — Losi w Nicii (niekiedy 100)
- 3^{to} — Franci 3^{to} (niekiedy 100)
-

Luty.

1. Do Kostusi R. — w Hyeres (niekiedy 100)
- 3^{to} — Losi w Nicii (niekiedy 100)
3. — Losi 3^{to} (niekiedy 100)
- 3^{to} — Marni w Hyeres (niekiedy 100)
4. — Losi w Nicii (niekiedy 100)
5. — Losi — 3^{to} (niekiedy 100)

6. Do K. Królicowskiego w Paryżu (o śm. d. 27)

9. — Losi w S^t Etienne (kut. r.)

7^{to} — Br. Zaborskiego w Paryżu (z ang. r. 1780)

10. — Marnie w Hyères (z aut. pod)

11. — Losi w S^t Etienne (m. r. 27)

7^{to} — D^{to} Michałowskiego D^{to} (ord)

7^{to} — Br. Zaborskiego w Paryżu (z prap. r.)

12. — Kostusi R. w Hyères (r. 27: sw. d. 5)

7^{to} — Fran. Lange w Nocy (sw. d. 27: 27: 27)

14. — Losi w S^t Etienne. (m. r. 27)

15. — K. Królicowskiego w Paryżu.

7^{to} — J. Kurniwicka D^{to} (4,000 fr. m. r. 27)

16. — Teofila Lenartowicza w Turynie (sw. d.)

7^{to} — Kostusi R. w Hyères (z ang. r. 1780)

2 St. Etienne przy domu smiert Losi

18. Do Dyza w Paryżu
19. — Marnai w Flyeris.
- 1^{ta} — Franii w Nica.
- 2^{ta} — Br. Labeskiego w Paryżu.
- 3^{ta} — Dyza w Paryżu.
20. — Dyza 1^{ta}
- 1^{ta} — Karola Krolikowskiego 1^{ta}
21. — Maryana, Dyonizego, Karola i Ss. Szymona
22. — Synioru w Paryżu
- 1^{ta} — Marnai w Flyeris.
- (1^{ta} Doyon i Kofin miejsce smierci 23 Lutego)
29. Do Marnai w Flyeris.
- 1^{ta} — J. Pivoinskiego w Warszawie.

Marzec.

6. Do Francji w Nizii.

7 — A. Proskury w Brusselli

10^{to} — L. Czapskiej w Paryżu.

9 — Marni w Hyères.

14 — Lud. Wolanowskiego w Paryżu

14^{to} — J. Przewidzińskiego w Maissac15 — F. Michalowskiego w S^t Etienne.

17 — Fr. Latuskiego w Hyères.

17^{to} — 2 J^o: Hubiga d^{to}

26 — K. Królikowskiego w Paryżu

17^{to} — M. Kubalskiego — d^{to} (sint. z Br.)

27. Do Marii w Hyeres (ob. i. oz.)
 28. — R. Piotrowskiego w Boltonu (caud.)
 — Osw. Szymonowskiego w Friburga (caud.)
 — a Mikoszewskiego w Darym (caud.)
 — Kostusi R. w Hyeres (srd. i. srod.)
 29. — F. Michalowskiego w St. Etienne (St. Alonj)
 30. — F. Piwoński w Warszawie (caud.)
 — F. Lenartowicza w Florenyji. (srd. i. pud.)
 31. — K. Krolkowski w Darym

Kwiecien.

3. Do Maryi Zaleskiej w Krasnie (srd. i. od.)
 5. — F. Michalowskiego w St. Etienne
 6. — Marii w Hyeres (srd. i. srod.)

- 7. Do F. Michałowskiego w S^t Etienne
- 8. — Fran. Langowej w Nicesi (3rd)
- 2^{mo} — Mamci w Hyères.
- 9. — F. Michałowskiego w S^t Etienne (2^{ty} i 3^{ty})
- 2^{mo} — Fr. Łaleskiego w Hyères (początek)
- 10. — M. Szymonowskiej w Fryburgu (3rd)
- 11. — Mamci w Hyères (wzrosty)
- 2^{mo} — F. Michałowskiego w S^t Et. (okazyj i 3^{ty})
- 14. — F. Michałowskiego w S^t Et. (okazyj i 3^{ty})
- 16. — Mamci w Hyères (3rd i 4th)
- 18. — F. Michał w S^t Et. (3^{ty} i 4th)
- 19. — Marynka w S^t Et. (początek i 2^{ty})
- 22^{mo} — F. Michał w S^t Et. (w interwale)

Lipiec.

1. Do Jn. Hurmierera w Paryżu (interes) 8
3. — Mamci w Hyères (oryginal) 31
4. — F. Michalowskiego w Pst (kurt) 1
- 1^{to} — Maryana 1^{to} (p. d. i. m.) 108
5. — Mamci w Hyères (b. w. i. s. p. o. f.) 61
6. — S. Goszaryńskiego w Paryżu (kurt o. m.) 11
- 1^{to} — Mamci w Hyères (o. i. n. s. j. i.) 108
7. — Mamci 1^{to} (s. d. i. o. r. y.) 11
11. — Dⁿⁱ Piotrowskiego w Paryżu (kurt o. m.) 31
- 1^{to} — F. Michalowskiego w Pst (p. d. i. u. s. i. l. i.) 10
- 1^{to} — Maryana 1^{to} (kurt) 11
13. — Mamci w Hyères (p. d. i. a. s. o. o.) 1

13. — Do Torontyjskiego w Par. (s. p. n. a.)

15. — J. Bosuka Hauke w Carouge (s. p. n. a.)

18. — F. Michalowskiego w F. Et (s. p. n. a.)

19. — Maryana — (s. p. n. a.)

19. — Maonci w Hycius (s. p. n. a.)

21. — Kosturki na Podolu (s. p. n. a.)

25. — F. Pachalowskiego w F. Et (s. p. n. a.)

28. — J. Dybarskiego w Charonne (s. p. n. a.)

30. — J. Domejki w Chili (s. p. n. a.)

31. — Maonci w Hycius (s. p. n. a.)

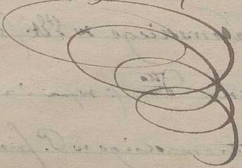

27.	Do Marni w Hycer (br. srd)	21
28.	F. Michalowskiego w 5 ^{te} Et	21
<u>29.</u>	<u>Maryna 2^{ta} (H. i up.)</u>	
<u>Maj</u>		
4.	Do Marni w Hycer (Kont. srd. i up.)	22
6.	F. Michalowskiego w 2 ^{te} Et (srd.)	22
<u>7.</u>	<u>Maryna 2^{ta} (srd. i up.)</u>	23
9.	Paulinski Rosingardt ^(w Wod. srd.) (br. srd. i up. i srd.)	23
14.	Raf. Piotrowskiego w 1 ^{te} Et (srd. i up.)	24
16.	F. Michalowskiego w 5 ^{te} Et (srd. i 1 ^{te} Et.)	26
<u>27.</u>	<u>Maryna 2^{ta} (srd. i up.)</u>	27
18.	Inz - Ostrowskiego w P. sru. K. sru. i up.	28

- 20. Do Marcei w Hyeres. (srd zija)
- 21. ^{2^{to}} — Franii w Raubenhalle (xr)
- 23. — F. Michalowskiego w S^t. Et. (srd)
- 24. ^{1^{to}} — Maryana d^{to} (supon srd i prauz)
- 26. — F. Michalowskiego w S^t. Et. (srd i srd)
- 27. — Marcei w Hyeres. (srd p x barka)
- 28. — F. Michalowskiego w S^t. Et. (srd i kard)
- 31. — Stan. Delarbre w Paryżu (srd i prauz)

Czerwiec

- 1. Do Maryana w S^t. Et (supon i raly)
- 6. — F. Michalowskiego d^{to} (supon i raly)
- 7. — Marcei w Hyeres (srd i Franii)
- 11. — Franii w Raubenhalle.
- 12. ^{1^{to}} — A. Proskury w Brukselli (supon i srd)

12. Do Maryni Kaluskiej w Hrasconie (s^d srd - u^o - a)
13. — Maryana w s^t Et — (srd a^q uⁱ)
14. — F. Michusowskiego d^{no} (srd)
15. — A Proskury w Brunelli (obcy rudy)
17. — Fr. Wuligorskiego w Lwowie (srd z^o Strachy)
19. — Marni w Hyeres (srd i^o p^ost)
22. — Marni d^{no} (srd i^o p^ost)
27. — Marni d^{no} (srd o Fr)
- 1^{no} — F. Michusowskiego w s^t Etienne
- d^{no} — Maryana d^{no} (srd s^t)
28. — Marni w Hyeres (srd o Fr)

obcy 2 str. m^o z^o z^o

Sierpień.

- 1. Do F. Michałowskiego w S^t. E. (pół roku)
- 3. — F. Michałowskiego 2^{to} (pół roku)
- 4. — F. Michałowskiego 2^{to} (pół roku)
- 5^{to} — p. dzieł Bronizera w S^t. E. (pół roku)
- 6. — Marni w Hyeres (pół roku)
- 8. — F. Michałowskiego w S^t. E. (pół roku)
- 9^{to} — Raf. Piotrowskiego w Monin (pół roku)
- 10. — Marni w Hyeres (pół roku)
- 13. — F. Michałowskiego w S^t. E. (pół roku)
- 14^{to} — Jona Judyckiego 2^{to} (pół roku)
- 17. — F. Michałowskiego 2^{to} (pół roku)

17. — Do Maryi Goreckiej u Morza (z pol. Dyzi
 20. — Dyzi u Morza (pobier)
 20. — F. Michałowskiego w St. E. (pobier)
 (z spowiad. Sta. Śmieszka)
 20. — Stępińskiego w Genewie (rod. Ławy)
 21. — Dyzi u Langrune (St. rod. wspom. na Śmieszka)
 22. — Mamei w Hyères (St. rod. dum. int.)
 26. — H. Białnickiego w Paryżu (int. Botanie)
 27. — Dyzi u Langrune (zwr. iż gminiarz)
 28. — F. Michałowskiego w St. E. (rod. 290 ty
 w Mągeu)
 29. — Maryana 29. — (pobier. Sta. rod.)
 30. — Mamei w Hyères (rod. z p. j. 200 ty)
 31. — Dyzi u Langrune (rod. 200 ty)
 32. — Wład. Platona w Dordrecht (rod. 200 ty)

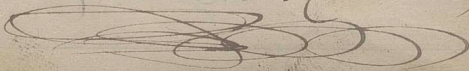

Wrzesień.

35

3. Do P. Kruniewicza w Schaalkbach (srd. pt. i. d. 11)
4. — Dyzia w Langrune (srd. 11. 12. 13. 14. 15. 16. 17. 18. 19. 20. 21. 22. 23. 24. 25. 26. 27. 28. 29. 30. 31.)
7. — Maryana w St. Etienne (srd. 1. 2. 3. 4. 5. 6. 7. 8. 9. 10. 11. 12. 13. 14. 15. 16. 17. 18. 19. 20. 21. 22. 23. 24. 25. 26. 27. 28. 29. 30. 31.)
5. — F. Michalowskiego w St. E. (srd. 1. 2. 3. 4. 5. 6. 7. 8. 9. 10. 11. 12. 13. 14. 15. 16. 17. 18. 19. 20. 21. 22. 23. 24. 25. 26. 27. 28. 29. 30. 31.)
7. — Dyzia w Langrune (srd. 1. 2. 3. 4. 5. 6. 7. 8. 9. 10. 11. 12. 13. 14. 15. 16. 17. 18. 19. 20. 21. 22. 23. 24. 25. 26. 27. 28. 29. 30. 31.)
8. — Marci w Hyeres (srd. 1. 2. 3. 4. 5. 6. 7. 8. 9. 10. 11. 12. 13. 14. 15. 16. 17. 18. 19. 20. 21. 22. 23. 24. 25. 26. 27. 28. 29. 30. 31.)
11. — k. p. Giedrojczy w Paryżu (srd. 1. 2. 3. 4. 5. 6. 7. 8. 9. 10. 11. 12. 13. 14. 15. 16. 17. 18. 19. 20. 21. 22. 23. 24. 25. 26. 27. 28. 29. 30. 31.)
11. — pani Zaborskiej w St. E. (srd. 1. 2. 3. 4. 5. 6. 7. 8. 9. 10. 11. 12. 13. 14. 15. 16. 17. 18. 19. 20. 21. 22. 23. 24. 25. 26. 27. 28. 29. 30. 31.)
12. — F. Michalowskiego w St. E. (srd. 1. 2. 3. 4. 5. 6. 7. 8. 9. 10. 11. 12. 13. 14. 15. 16. 17. 18. 19. 20. 21. 22. 23. 24. 25. 26. 27. 28. 29. 30. 31.)
11. — Maryana w St. E. (srd. 1. 2. 3. 4. 5. 6. 7. 8. 9. 10. 11. 12. 13. 14. 15. 16. 17. 18. 19. 20. 21. 22. 23. 24. 25. 26. 27. 28. 29. 30. 31.)
13. — Wład. Laskowicza w Paryżu (srd. 1. 2. 3. 4. 5. 6. 7. 8. 9. 10. 11. 12. 13. 14. 15. 16. 17. 18. 19. 20. 21. 22. 23. 24. 25. 26. 27. 28. 29. 30. 31.)

14. Do Karolika w Fontainebleau
19. — Kamei w Hyeres (dł. sw. osob)
20. — Kostusi w Boguszowie (dł. sw.)
20. — F. Michalowskiego w P.E. (kart. sw.)
20. — Maryana 2^{to} (upom. sw.)
20. — Tyszczeniaka w Metz (int. sw.)
22. — K. Biotnickiego w Paryżu (dł. sw.)
26. — Eust. Januszakiewicza w Paryżu ^(dł. sw.) _{26. sw.}
26. — A. Martynowskiego 2^{to} (int. sw.)
27. — Kamei w Hyeres (sw. dł. int)

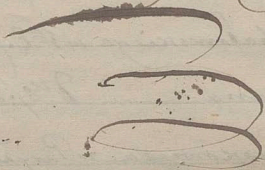

Październik

6. Do Mamie w Hyeres (św. int. i w.)
8. — Mamie J^{to} (św. s. Dymiz nomin.)
- J^{to} — K. Królikowskiego w Fontainebleau
9. — A. Martynowskiego w Paryżu (św. s. p. i. p.)
10. — F. Michałowskiego w S^t. E. (p. i. o. k.)
14. — M. Łaleskiej na Wołyniu (św. s. d. l. b.)
16. — F. Michałowskiego w S^t. E. (o. k. i. w.)
- J^{to} — Maryana J^{to} (z wyrazami)
17. — K. Królikowskiego w Fontainebleau
18. — J. Judyckiego w S^t. Etienne (o. k. i. w.)
- J^{to} — Maryana J^{to} (z wyrazami)

19. Do Martynowskiego w Paryżu (int. jego) 4
20. — F. Michalowskiego w S^t. E. (pomiędzy M. 6
22. — Martynowskiego w Paryżu (jego int.) 8
24. — Maryana w S^t. Etienne (pomiędzy waz. i par.) 10
26. — Mamei w Hyeres (krt. i m.) 12
27. — Mamei 2^{to} (dług. na 4 str. i w.) 14
29. — P. de Riviere w S^t. E. (krt. po francuz.) 16
31. — F. Michalowskiego S^t. E. / krt. Fochy 18
32. — Maryana. 2^{to} (krt. i w.) 20
33. — 21
34. — 19
35. — 20
36. — 21

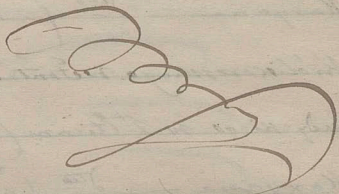

Listopis.

- 4. Do Marne w Hyeres (st. om. i sred)
- 6. F. Michałowski w SE. (krot. skraj)
- 8. F. Michałowski (krot. skraj)
- 10. Maryana w Firminy (st. z mat. w)
- 11. Oruf. Korzeniowski w Raymie (st. sred)
- 14. Marne w Hyeres (st. sred. int.)
- 17. hr. P. Moszynski w Hranowic (int. z podziem.)
- 18. Zubinski w Paisana (politycz. olej)
- 19. F. Michałowski w SE. (st. sred. skraj)
- 20. Maryana w Firminy (st. z sp. sred)
- 21. Marne w Hyeres (st. sred. olej)

23. Do H. Blotnickiego w Parco Michalcz
 29. — W. Miksińskiego (D. J. i. k. i. t. p.)

Grudzień.

1. Do Marii w Hyeres (s. d. i. t. p.)
 3. — Marii (s. d. i. k. i. t. p.)
 4. — F. Micha w St. Etienne (s. d. i. t. p.)
 5. — W. Michalskiego w Troy (s. d. i. t. p.)
 10. — Marii w Hyeres (s. d. i. t. p.)
 11. — J. Hauke-Bosaka w Genewie (s. d. i. t. p.)
 12. — Maryana w Firminy, (s. d. i. t. p.)
 19. — F. Micha w St. Etienne (s. d. i. t. p.)
 20. — Marii w Hyeres (s. d. i. t. p.)
 21. — Maryana w Firminy (s. d. i. t. p.)

30. Do Ks. Szyjteru w Wersalu (6. wrz 1777) 19

31. — H. Błotnickiego w Paryżu (10. list 1777) 20

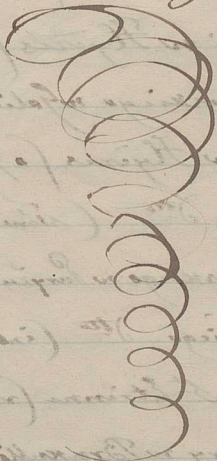

21
22
23
24
25
26
27
28
29
30
31
32

Rok 1869.

39

Styczeń.

6. Do Wydziału Stow. Podatk. (rapis. wierszy)
9. — J. Koperskiego w Buknosini (st. int. Lange)
7. — Mamci w Hyeres (st. sąd. przyj. j. 1868)
10. — Franzi Lange w Rejmu (st. z j. 1868)
11. — Mamci w Hyeres (st. i. j.)
13. — O. Krummiewicza w Pizie. (srd z st. 2 de. 1868)
14. — F. Micha w St. Etienne (rapis. przyj. j. 1868)
15. — Mamci w Hyeres (st. sąd z wiersz)
20. — Mamci. Itto (st. sąd z herbem)
22. — Maryana w Firozchiwa (st. z upom.)

24. Do Marni w Hyerus (rz o st. dyon.) 12
25. — Marni ^{III} (rz o st. dyon.) 13
27. — C. Normida w Paryżu (rz o st. dyon.) 18
29. — J. Prządzińskiego w Moidraczu 19
30. — F. Micha w S. Etienne (rz o st. dyon.) 20
31. — Marni w Hyerus (rz o st. dyon.) 22
- Luty. 23
5. Do Marni w Hyerus (st. int.) 25
6. — Marty nowskiego w Paryżu (st. int.) 28
7. — Micha w S. Etienne (d. d.) 31
8. — Br. Łaskońskiego w Paryżu (st. int.) 33
9. — Marni w Hyerus (st. int.) 34
11. — R. Kuroń (st. int.) w Par (st. int.) 37

- 12. Do J. Przewidzińskiego w Moissac (30 fr)
- 13. — Maryana w Firminy (cart. ost)
- 18. — Mamie w Hyères (D. s. v. d.) .00
- 19. — Maryana w Firminy (D. J. & y. p. m. l.)
- 20. — Micha w S^tE. (gray forie H. o. d. k. i. o. t. p.)
- 22. — Franci w Rzymie p. O. Hieronima .01
- 23. — Mamie w Hyères (cart. O. F. i. d.)
- 25. — Paulinski Rosingardt u Marij (D. s. v. d. z. y. g. a. l.)
- 31. — Marxci.
- 41. Do Mamie w Hyères (cart. o. i. n. t. o. r. i. g. i. n. a. l. e. t. p.)
- 43. — J. Wotawski w Paryżu.
- 44. — Mamie w Hyères (p. b. s. v. d. i. t. e. r. i. e. t.)
- 45. — Maryana w Firminy (sup. m. y. p. a. m. e. t.)

5. Do F. Micha w S^t Etienne (xrt. s^rd. xopow.) 21
9. — Mamci w Hyeres (srd. d. ianuary) . 61
10. — J. Pivonickiego w Warszawie (z wygielicy) 8.
20. — Teofilki D^{na} (srd. z ad. j. d. siost. 6 p.) 10.
11. — Mamci w Hyeres (xrt. oint. Klax) 09
13. — J. Krocchowieckiego w dⁿⁱ wowie (d. srd) 2.
15. — Pauliny R. w Warszawie (d. m. srd. apom) 29
22. — F. Micha w S^t Etienne (xrt) 1.
- 8^{mo} — Mamci w Hyeres (xrt. 50 rd) 3.
23. — Maryana w Firming (d. m. pom. srd) 4.
- 20^{mo} — Rufina Piotrows w Bloniu (d. srd) 6.
27. — Mamci w Hyeres (si. mias. sal. i. un) 7.
31. — Mamci D^{na} (xrt. oint)

Kwiccien.

8. Do W. Kiecińskiego w Paryżu (d. K. i p. now. mod.)
9. — Maryana w Farming (d. K. i p. now. mod.)
10. — S. Gosławskiego w Paryżu (d. K. i p. now. mod.)
12. — Marci w Hyères (d. K. i p. now. mod.)
9. — Marci Itto. (jak wyżej i d. K. i p. now. mod.)
1. — Br. Łaleskiego w Paryżu (d. K. i p. now. mod.)
3. — F. Michał w St. Etienne, (d. K. i p. now. mod.)
4. — Marci w Hyères (d. K. i p. now. mod.)
6. — Marci Itto. (jak wyżej i d. K. i p. now. mod.)
7. — W. Stoddera w Krakowie (d. K. i p. now. mod.)

Maj.

1. Do Matki w Hyères (d. St. i. srd) 24.
4. — Matki ^{1^{to}} (na kart. oj. Alex.) 5.
^{1^{to}} — Maryana w Firminy (St. groz) 6.
8. — Matki w Hyères (St. gotw. i. srd) 7.
^{1^{to}} — F. Micha w St. Etienne (d. St. o. Maj) 8.
13. — K. Domejki w Chili (St. ark. wd. lit) 9.
^{1^{to}} — Matki w Hyères (d. St. srd. un. wdz) 10.
15. — Judyckiego Inz. w St. Etienne (d. St. o. karydani) 11.
18. — Kostusi Rk w Pizanie (St. srd. un. wdz) 12.
19. — J. Krocchoniczkiego w dworcu (St. srd. lit) 13.
20. — J. Goszomyskiego w Paryżu (sup. i. pnyj) 14.

24. Do Marii w Hyeres (srd smi i raa)

25. — Marii J^{ta} (o smi i Augusta)

26. — C.K. Norwida w Paryżu (lit)

~~27. — (Macyana w Paryżu (srd i raa))~~

~~27. — Maryana J^{ta} (srd i raa)~~

~~28. — Micha w S^{te} Elenne (srd i raa)~~

~~29. — F. Micha J^{ta} (o int i raa)~~

30. — Marii w Hyeres (srd i raa)

Czerwice.

31. Do Matyldy Szymanowskiej w Stryboku (srd i raa)

32. — Marii w Hyeres (srd i raa)

33. — Maryana w S^{te} Elenne (srd i raa)

34. — Marii w Hyeres (srd i raa)

10. Do W. Kucotyńskiego w Paryżu (ust. i ust.)
11. — A. Proskury w Drukselli (St. z muru)
12. — Karonci w Hyjeres (St. z muru)
14. — Frani w Bada-Baden (St. i ust.)
- 1^{ta} — Bronisława w Saryju (ust. o Krom.)
15. — Maryana w St. Etienne (z 20 ps.)
19. — F. Micha w St. Etienne (z o. i. Krom.)
23. — Winc. Karmurkiewicz w Paryżu (ust. o Krom.)
- 3^{ta} — P. Koszyńskiego w Wroclawie (St. i ust. o Krom. i Cez. i ch. i. ust.)
25. — Karonci w Hyjeres (St. i ust.)

Z

Lipiec.

Do Marii w Hyeres (srd. 13.)

— Wł. Mickiewicza w Paryżu (okorr. Ojca)

— F. Micha w St Etienne (d. st. o Kr. Maximilij)

— Maryana D^{no} (d. st. upom)

— Marii w Hyeres (st. srd. o Fr.)

— H. Krolkowskiego w Paryżu (d. st. o Fr.)

— Br. Zaleskiego D^{no} (got. p. st. i. j. d. dokumentu)

— Marii w Hyeres (st. srd. i. j. p. Br.)

— Br. Zaleskiego w Paryżu (srd. p. st. i. j. p. Br.)

— M. Szymanowskiej w Friburgu (st. srd.)

— Marii w Hyeres (d. st. i. j. p. Br.)

24. Do K. Giedroji w Paryżu (wtorek)

1^{to} — Maryana w S^t Etienne (śr. południe)

2^{to} — F. Micha 3^{to} (śr. św. Anny)

26. — K. Giedroji w Paryżu (wtorek)

1^{to} — S. Goszaryńskiego 2^{to} (śr. św. Anny)

29. — Marii w Hycers (śr. św. Anny)

30. — Wł. Mickiewicza w Duro (śr. św. Anny i św. Ducha)

Sierpień

2. Do Marii w Hycers (śr. św. Anny)

3. — F. Micha w S^t Etienne (wtorek)

5. — F. Micha 1^{to} (śr. św. Anny)

7. — Marii w Hycers (wtorek)

9. — Matyldy Szym w Friburga (śr. św. Anny)

- 10. Do Karola Królaka w Medoc (St. i. srod)
- 13. — Mamci w Hyères (St. ^{2. 3. 4.} srod)
- 14. — Micha w St. Etienne (St. i. srod)
- 15. — Maryana Sto (St. i. srod)
- 16. — Dyzia w St. Adresse (St. i. srod)
- 20. — Dyzia Sto (St. i. srod)
- 21. — K. Henszala w Creuznach. (St. i. srod)
- 23. — Mamci w Hyères (St. i. srod)
- 24. — J. Kreczowieckiego w Lwowie (St. i. srod)
- 25. — Ks. Antoniego Krecz. syna (St. i. srod)
- 27. — Mamci w Hyères (St. i. srod)
- 29. — Mamci Sto (St. i. srod)
- 31. — Frani Lange w Ostendzie (St. i. srod)

Wrzesień.

1. Do Frani Langowej w Ostendzie (krot. zwan. list)
2. — Dyzi w St^e Adresse (st. mark. upom. pism)
3. — Mamci w Hyeres (b. dt. swd. pat. usony list)
4. — Maryana w St^e Etienne (st. upom. i zankgo)
- 5^{to} — F. Micha j^{to} (st. przyj. z nadz.)
6. — Rostejski w Paryżu (poh. B. Bony)
9. — H. Królikowskiego w Fécamp (d. dt. przyj)
11. — Br. Laleskiego w Dromie (b. dt. swd. izm)
16. — Mamci w Hyeres (b. dt. swd. z. list)
18. — Mamci j^{to} (krot. z Józ. o konf.)
19. — F. Micha w St^e Etienne (d. dt. przyj. Józ.)

20. D. L. Janrowskiego w Dreźnie (6. st. wrd. str.) ⁴⁵
21. — Kamii w Hyères (d. st. wrd. pat.)
22. — A. Okinowyc - Villepreux (rod. dz. w. chr.)
23. — Kamii w Hyères (d. st. wrd. a. w. chr.)
24. — Maryana w St. Etienne (krt. a. w. chr. i. f. o.)
25. — Martynowskiego w Paryżu (krt. a. w. chr. i. f. o.)
26. — ks. A. Kuchowickiego w Lwowie (d. st. wrd. str.)

Październik.

3. Da Kamii w Hyères (d. st. wrd. str.)
5. — St. Matuchowskiego w Krakowie (d. st. wrd. str.)
6. — J. Pracydzickiego w Moissac (d. st. wrd. str.)
11. — Michałowskiego Sępa (krt. w. chr. i. f. o.)
12. — Kamii w Hyères (krt. a. w. chr. i. f. o.)

13. Do Maryana w St^e Et. (katarstrofa) 12
- 1^{mo} — F. Micha — 1^{ty} (z pom. kat. skary) 6
14. — A. Okinayia w Villepreua (krt. imit. is. sk) 10
- 1^{mo} — Marni w Hyeres (o Maryani) 16
17. — Libiszewskiego w Fontana (mit. Dzia) 1^{mo}
18. — Marni w Hyeres (St. smpt. z otu 500) 1^{mo}
21. — E. Chojckiego w Paryżu (krt. mit. Dzia) 1^{mo}
- 1^{mo} — F. Micha w St^e Etienne (krt. o skary) 13
23. — Marni w Hyeres (St. srd. o skary) 17
28. — Maryana w Mons (St. z upom) 20
29. — Marni w Hyeres (krt. srd. z imit) 21
- 1^{mo} — Micha w St^e Etienne (St. D. o imit. is. sk) 24
26. 25.

46

Listopad.

2. Do D^{nu} Suleca w Paryżu (inter Micha)
6. — Marii w Hyères (krt. w m. poroju)
10. — Marii D^{nu} (d. D. srd. o. Cez)
- 1^{to} — F. Micha w 5^{te} Etienne (d. D. srd. o. Ostrina)
- 7^{to} — E. Plichciny w Wersalu (d. D. srd)
13. — J. Prądziński w Moissac (krt. o. Kubiński)
17. — M. Szymarowski w Friburgu (d. D. srd. s. w.)
20. — Maryana w Monz. (d. D. m. w. s. w.)
23. — Marii w Hyères (d. D. srd. mor.)
24. — H. Królakowskiego w Paryżu (d. D. w. s. w.)
26. — B. Laterskiego D^{nu} (krt. z pod. do Krt.)
31. — Marii w Hyères (d. D. srd)

Grudzień.

2. Do Br. Zaleskiego w Paryżu (xst. kióła)
3. — F. Micha w St. Etienne (d. d. r. int)
5. — Mamci w Hyères (d. d. w. um.)
9. — Mamci 1^{to} (d. d. w.)
- 1^{no} — J. Bosaka w Carouge (d. d. w. o 3 ym.)
14. — Maryana w Mons (b. d. up. w.)
16. — Mamci w Hyères (d. d. lit. w.)
18. — J. Lenartowicza w Honniny (d. d. lit. w.)
22. — L. Janscowskiego w Drexni (d. d. w.)
23. — A. Oxinayca w Villepruon (x. d. w. w.)
- 2^{to} — Maryana w Mons (xst. w. w. w.)

- 23. — Marnie w Hyeres (d. dt. srd, kopista)
- 1^{ta} — W. Stattera w Krakowie (d. dt. srd. aut. 2 gda)
- 25. — Mat. Szymanowski w ~~Wied~~ (d. dt. int)
- 27. — Oj. Jędrzejewskiego w Rzymie (d. dt. par. maria)
- 29. — Mat Szymanowski (d. dt. now. p. Jozin)
- 2^{ta} — Maryana w Kors (d. dt. z ostr. upam i pomy)
- 30. — Marnie w Hyeres (d. dt. srd. 2 gda)
- 2^{ta} — F. Micha w Etienne (d. dt. rozma. srd)

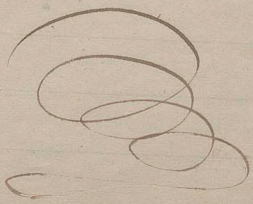

1.

2.

3.

4.

5.

6.

7.

8.

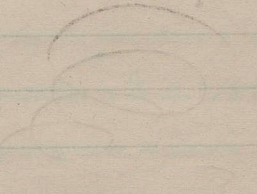

11
12
13
14
15
16
17
18
19
20
21
22
23
24
25
26
27
28
29
30
31
32
33
34
35
36
37
38
39
40
41
42
43
44
45
46
47
48
49
50
51
52
53
54
55
56
57
58
59
60
61
62
63
64
65
66
67
68
69
70
71
72
73
74
75
76
77
78
79
80
81
82
83
84
85
86
87
88
89
90
91
92
93
94
95
96
97
98
99
100

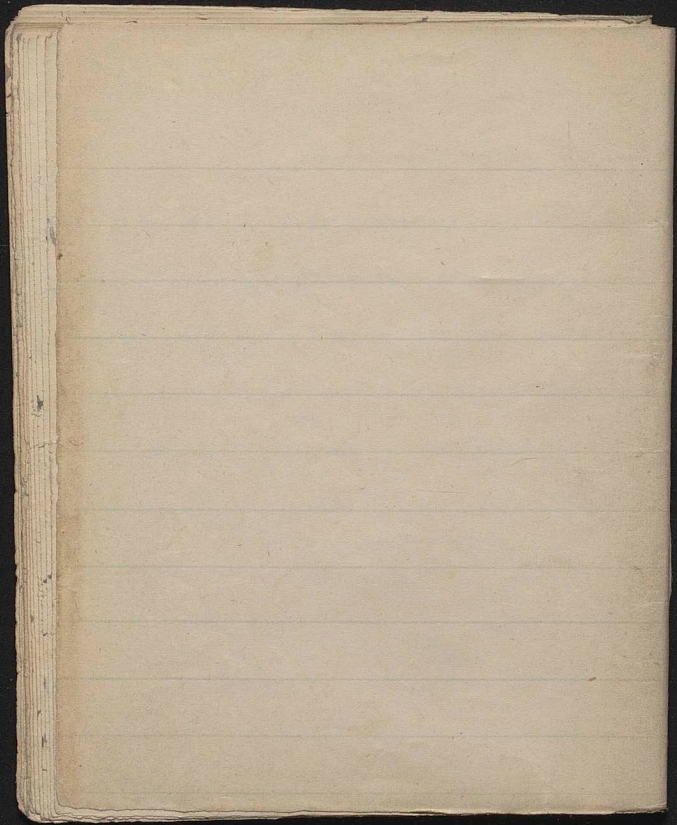

Daty listów moich
do różnych osób
od 1^o stycznia 1870^o
J. P. S.

3

10

10

10

10

10

2

2

2

2

2

Styckoni.

5. Do Mamci w Hyères (d. d. s. s. o. S. L.)
10. — B. Swietorzeckiego w Paryżu (s. int. kol)
14. — Br. Zaleski w Paryżu (K. i. s. s. int.)
15. — Piwońskich w Warszawie (d. s. s. i. J.)
16. — Mamci w Hyères (d. s. s. s. s.)
18. — F. Micha w S^t Etienne (d. s. s. s. s.)
20. — M. Szymonowski w Fryburgu (d. s. s. s. o. C.)
21. — Maryana w Mars. (d. s. s. s. s. s.)
23. — Mamci w Hyères (d. s. s. s. s.)
24. — F. Micha w S^t Etienne (d. s. s. s. s.)

26. Do Mamci w Hyeres (krt z inty Sabais) 8.
 27. — Mamci J^{mo} (d. st. svd. xraguolc.) 9.
 30. — Maryane w Mons. (d. st. mor. i 100f) J^{mo} 10.

Luty.

3. Do Mamci w Hyeres (d. st. svd. par) 13.
J^{mo} — J. J. Prądzińskiego w Moissac (d. st. dwup) 14.
 4. — J. Żulińskiego w Paryżu (d. st. liter. o chr) 16.
 7. — Ks. Władysława w Paryżu (krt int) 17.
J^{mo} — H. Królikowskiego J^{mo} (krt int) 18.
J^{mo} — E. Plichtyny w Paryżu (krt o miłosier) J^{mo}
J^{mo} — Mamci w Hyeres (d. st. svd. rozint) 28.

8. Do Bron. Zaleskiego w Paryżu (kart. 12 ad. i. 10 rub)
9. — J. Piwoniskiej w Warszawie (krt. 2 int)
10. — P. Rosengardt 10^{to} (d. 17. srd. rad. i. 1000)
11. — F. Duchiniskiego w Paryżu (krt. lit. 2 w.)
12. — Mamci w Paryżu (krt. 2 int. 1000)
13. — Mamci 10^{to} (krt. 2 1000 fr)
14. — Br. Zaleskiego w Paryżu (d. 17. br. lit. 1000)
15. — R. Piotrowskiego w Julicy (d. 17. srd. 1000 ożen)
16. — Mamci w Paryżu (d. 17. srd. int. 1000)
17. — Maryana w 2 Mons. (d. 17. rd. srd. upm)
18. — Micha — w St Etienne (d. 17. srd. rdw)

- | | | |
|------------------------|--|----|
| 23. | Do Mamci w Hyères (krt z podj 500) | 13 |
| 25. | — L. Jankowskiego w Dreźnie (D. 3rd. w pm) | 14 |
| 26. | — Maryana w Mons (krt z podj 100 fr. i 5) | 16 |
| <u>27^{to}</u> | — Mamci w Hyères (D. 8. praz Jovic) | 18 |
| 28. | — Mamci <u>27^{to}</u> (krt z Józ. jez. o Korab) | 19 |
| <u>29^{to}</u> | — Wł. Platona w Jürich (d. 2. praz. pol. 7) | 22 |

Marzec.

- | | | |
|------------------------|---|----|
| 2. | Do A. O. w Villipana (D. 8. r. 200) | 27 |
| 4. | — Mamci w Hyères (krt z p. niw) | 29 |
| <u>27^{to}</u> | — L. Jankowskiego w Dreźnie (D. 3rd) | 31 |
| 7. | — Mamci w Hyères (D. 8. 3rd. podj. Jovic) | |

13. Do L. Jankowskię w Duanie (d. d. srod. wron)
14. — Mamei w Hyeres (d. d. p. w. srod)
16. — J. Piwońskiego w Warszawie (krt. z pon. imiend)
18. — M. Szymanowskię w Friburgu (d. d. srod. przel)
19. — Mamei w Hyeres (krt srod)
22. — J. Lenartowicza w Florenyi (6. d. d. lit. srod)
23. — Maryana w Mons (d. d. upm. i. rad. wron)
27. — Mamei w Hyeres (6. d. d. rz. srod)
29. — F. Micha w S^t Etienne (d. d. r. i. z. i. ut. srod)
31. — Maryana w Mons (d. d. mark. mor. srod)

Kwiecień. →

4. Do Wł. Platona w Brölberg (d. W. r. Lat)
- 10 — Mamei w Hyeres (d. W. s. r. d. o. p. u. f. o. m. i.)
7. — Maryana w Mons. (ost. gr. za wdm. i. b. a. t.)
8. — Delf. Potockij w Nice (p. o. s. t. o. b. o. m. e. d. y. c. h. o. m. u.)
11. — Frani w Koszianca (d. W. s. r. d. i. n. t. k. L.)
- 11 — J. Kopernieskiego w Bukowicy (d. W. s. r. d. i. n. t. k. L.)
12. — F. Micha w Stienne (d. W. s. n. e. c. t. o. r. u. m.)
13. — Mamei w Hyeres (d. W. s. r. d.)
14. — Maryana w Mons (ost. gr. i. n. i. f. o. f. e.)
18. — F. Micha w Stienne (d. W. o. p. a. n. e. i. o. b. i. u.)

21. Do Matcei w Hyères (H. srd. sm. o Cz)
- 23 — F. Micha w Peltinne (xrt o Pawle)
- 24 — G. Proskur w Krakowie (H. rz. srd)
27. — F. Micha w Peltinne (H. int. br. Marij)
29. — Maryana w Mons (Kort upn gog 1000)
- 2^{to} — Matcei w Hyères (H. srd. o Jag: ius Pieter)
30. — L. Jankowskiego w Dranie (D. H. rd. Orya)

Maj. —

4. Do F. Micha w Peltinne (6. H. originis)
5. — Matcei w Hyères (H. rozmt srd)
11. — Matcei 2^{to} (H. smt. srd)

- | | | |
|------------|--|-----|
| 12. | Do Ł. Pichciny w Wersalu (b. st. srd.) | 26 |
| 13. | — M. Szymonowski w Frib (b. st. srd.) | 30 |
| 13. | — Jozi w Fontainebleau (st. rd.) | 9 |
| 14. | — Maryana w Mons (b. st. rd.) | |
| 17. | — J. Brassunay w Bracowiu (b. st. srd. i int.) | 1. |
| 19. | — M. Szymonowski w Frib (st. srd.) | 5. |
| 20. | — Hostusi R. w Sandradach (b. st. rd. i ost.) | 9. |
| <u>21.</u> | — F. Micha w St. Etienne (st. ost.) | 10. |
| 22. | — L. Swijskowskiego w Madawii (int. H. L.) | 11. |
| 23. | — Kamei w Hyères (st. srd. i int.) | 12. |
| 24. | — A. Metlowski w Brau (b. st. int. Maloz) | 15. |

26. Do Matcei w Hlyeres (6. d. srd. a smit)

30. — Matcei Itto (6. d. srd. smit. o jvi)

9^{to} — Maryana w Mons (d. 1. 2. 100 fr)

Czerwiec.

1. Do Gadona w Paryżu (sedrzt list Domizki)

5. — Matcei w Hlyeres (d. d. srd. o rj int.)

9. — E. Plicheiny w Nersalu (Kot. o Mary la jvi)

10. — Matcei w Hlyeres (d. d. srd. spdi. int)

11. — Matcei Itto (d. d. 2. und. o. 600 fr)

12. — Matcei Itto (Kot. list p. lex i faktur)

15. — Frani w Kosciancu (6. d. srd. itr. int)

21. Do Matcei w Hyeres (St. sred. d. r. w. r. c. a.)

14

29. — Matcei Itto (6. St. sred. r. w. r. c. a.)

16

30. — Maryana w Mons (St. up. m. 100 fr)

18

Itto — Br. Zaleskiego w Aix. l. b. (St. sred. w. r. c. a.)

20

Lipice. —

2. Do Matcei w Hyeres (Kort z Isma. Ernestyn)

21

Itto — Matyldy Seyoran w Freiburg (6. St. sred. d. r. w. r. c. a.)

22

Itto — F. Micha w St. Etienne (6. St. sred. d. r. w. r. c. a.)

23

5. — Pol. Swietozwieskiego w Paryżu (Kort. r. d. b. d. d.)

27

8. — Matcei w Hyeres (Kort z nowego miasta Itto)

28

12. — Matcei Itto (6. St. sred. r. w. r. c. a.)

30

- 14. Do Wł. Platera w Brückberg (dł. lit. pol. s. w.)
- 16. — F. Micha w St. Etienne (6. d. s. w. 2 p. w. j. m.)
- 18. — J. Linartowicz w Toruni (k. t. z. p. w. s. m. k. o. p. i.)
- 20. — F. Osiciński w Willeprawa (k. t.)
- 21^{to} — H. Królík w Fontainebleau (dł. s. w.)
- 22^o — Marnet w Flyeres (dł. s. w. 2 n. w. m.)
- 22. — Marnet 2^{to} (dł. s. w. 2 n. w. m.)
- 23^{to} — Br. Zaleski w Paryżu (k. t.)
- 27. — J. Rutkowski w Paryżu (k. t.)
- 28. — M. Szymonowska w Friburgu (dł. s. w.)
- 30. — Maryana w Mons (dł. z. up. m. 1000 fr.)

Sierpień.

2. Do Marii w Hyères (6. d. s. s. r. d. n. w. k.)
4. — Gienusi w Vichy (2. d. s. s. r. d. z. t. s.)
- 2^{to} — x. Jędrzejewskiego w Paryżu (k. t. i. n. t. k. t.)
- 2^{to} — k. Kroliki ²Jaigu w Fontainebleau (k. t.)
8. — Gienusi w Vichy (2. d. s. r. d. z. s. r. d.)
9. — Marii w Hyères (2. d. s. r. d. p. l. t.)
- 2^{to} — Wł. Platona w Zurychu (k. t. p. o. d. p.)
- 2^{to} — Maryana w Muns (2. d. s. r. d. z. t. s.)
10. — Józki w Feamp (6. d. s. s. r. d. z. t.)
12. — Micha w S^t. Etienne (2. d. s. r. d. z. t. s.)

14.

16.

17.

20.

18.

21.

21.

22.

22.

23.

24.

14. Do Josi w Ficamp (d. srd. nwni mud niny)
16. — J. Reutrowskiego w Krakowie (d. s. p. t. zwin)
17. — Micha w St Etienne (kro pit)
18. — Josi w Ficamp (d. s. srd. przy tni skym)
18. — Mamei w Hyeres (d. s. srd. owja itp)
19. — Gienusi w Vichy (d. s. srd. o wja intalusia)
21. — J. Piwońskiego w Krasowie (d. s. srd. zwin)
22. — Gienusi w Vichy. (d. s. s. srd. z pign)
23. — H. Królaka w Fontainebleau (d. s. p. t. zwin)
23. — Josi w Ficamp (d. s. rozg. o M i t. p.)
24. — Mamei w Hyeres (d. s. srd. zwin)

- | | | |
|---|--|------------------|
| 26. | Do siostry w Ficamp (d. siostry wd. opusculum) | 10. |
| 28. | p. Germet w Vichy (list z 1800 przed Grimsi) | 11 ^{to} |
| 11 ^{to} | A. Okinscyca w Villepreux (list - zaproszenie) | 16. |
| 29 | Marnie w Hyeres (d. siostry walczy z wst.) | 20. |
| <u>Wrzesień.</u> (na tutej: po Francji) | | 24 |
| 2. | Do Maryana w Paryżu (z siostry Etienne) | 11 ^{to} |
| 11 ^{to} | Marnie w Hyeres (11 ^{to} chęć do Hyeres) | 11 ^{to} |
| 3. | K. Krodika w Fontainebleau (11 ^{to} przyj. rudy) | |
| 11 ^{to} | A. Okinscyca w Villepreux (11 ^{to} zaproszenie) | 1. |
| 9. | Maryana w Paryżu (z Hyeres wd. z rod) | 11 ^{to} |
| 11 ^{to} | K. Krodika 11 ^{to} (11 ^{to} przyj. w kory) | 11 ^{to} |

10. Do F. Micha w St^e Etienne (z Hyères - wr. 13. za 52)
- 11^{to} — Dr. Kabuskiego w Paryżu (11^{to} prujj. op. z skrym)
16. — F. Micha w St^e Etienne (11^{to} tym. rz. 4. now)
20. — Mat. Szymanowskiej w Fr. (11^{to} wrd. prujj)
24. — F. Micha w St^e Etienne (11^{to} wrd. rzum)
- 11^{to} — K. Kroliska 11^{to} (11^{to} wrd. polit.)
- 11^{to} — Lorewicza 11^{to} (11^{to} prujj. o kraj)

Pakdziernik. — (z Hyères)

1. Do Mat. Szymanowskiej w Fr. (11^{to} wrd)
- 11^{to} — Franci w Kosiancu (11^{to} wrd. z int)
- 11^{to} — Ludwiska w Pijack (11^{to} wrd. z int)

- | | | |
|-----------------------|---|-----|
| 3. | Do F. Micha w S ^t Etienne (S ^t . lit. s rd) | 28 |
| <u>1^{to}</u> | <u>J. Lomwisa</u> <u>1^{to}</u> (Krt z w ^{rw}) | |
| <u>1^{to}</u> | <u>Maryana</u> w Paryżu (Krt. kalonm) | 9. |
| 11. | K. Królka w Vernet (S ^t . s rd . z w ^{rw}) | 13. |
| 20. | F. Micha w S ^t Etienne (S ^t . s rd . z w ^{rw}) | 14. |
| 30. | F. Micha w S ^t Etienne (S ^t . s rd . p ^{lt} z w ^{rw}) | 17. |

Listopad.

- | | | |
|-----|---|-----------------------|
| 3. | Do K. Królka w Casters (S ^t . s rd . z w ^{rw}) | 23. |
| 4. | ks. J. Felńskiego w Baymie (Krt. s rd . z w ^{rw}) | <u>1^{to}</u> |
| 11. | F. Micha w S ^t Etienne (S ^t . s rd . w ^{rw}) | 24. |
| 20. | Dyxiu w Aix (S ^t . s rd . z w ^{rw}) | <u>1^{to}</u> |

28 do F. Micha w S^t Etienne. (D. H. s. r. d. p. l. t.)

Grudzień.

9. Do Dyka w Aix. (6. D. H. s. r. d. 2 r. d. m. i. w. r. i. a)

13. — W. Chubrowskiego w Bordeaux (D. H. s. r. d. 2 r. w. i. a)

14. — Szwanickiego w Montreuil (D. H. s. r. d. 2 r. w. i. a)

17. — F. Micha w S^t Etienne (D. H. s. r. d. 2 r. w. i. a)

17^{to} — J. Kozłowski w S^t Etienne (D. H. s. r. d. 2 r. w. i. a)

23. — J. Maleszewski w Bordeaux (D. H. s. r. d. 2 r. w. i. a)

17^{to} — M. Szymonowski w Fréjus (D. H. s. r. d. 2 r. w. i. a)

24. — K. Królowski w Cannes (D. H. s. r. d. 2 r. w. i. a)

17^{to} — F. Micha w S^t Etienne (D. H. s. r. d. 2 r. w. i. a)

31. Do J. Wołoskiej w Montreux (Katastr. 1831)

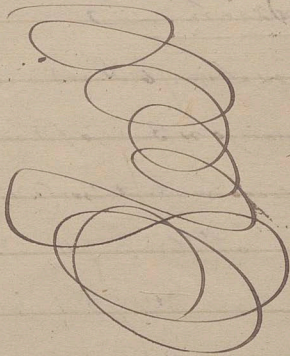

4.

5.

9.

10.

11.

12.

16.

18.

R. 1871.

59

Styczeń.

4. Do J^{tn} Boraka w Dijon (d. d. srd. p. t. et)
5. — Br. Galuskiego w Paryżu (Krt. o skraj)
9. — M. Szymanowskiej w Frīb. (d. d. srd)
10. — F. Micha w S^t Etienne (d. d. srd. 2 pold)
- 11^{to}. — J. Lorewiczka 11^{to} (Krt. litogr)
12. — Dyxia w Aliz (d. d. srd. 2 radomia wojewod)
16. — K. Królikowskiego w Combray (d. d. srd. 2 nowy)
18. — Franci w Kościance (d. d. srd. v. d. z Jozij)

- 19. Do Dyxia w Aix (d. H. srd.)
- 20. D^{no} Biernackiego w Cannes (określenie)
- 21. F. Michu w St. Etienne (d. H. srd. & Józ.)
- 22. Br. Ludwskiego w Paryżu. (Kst. 31. d. 0.)
- 23. A. Okinierca w Villepreux (Kst. o Józ.)
- 24. ks. A. Szwajtera w Wersalu (Kst. p. lina)
- 25. o. Władysława w Paryżu (Kst. p. lina)
- 26. K. Król. Kowskiego w Cannes (d. H. srd.)
- 27. Wł. Laskowicza w Paryżu (d. H. srd.)
- 28. Dyxia w Aix (d. H. srd.)

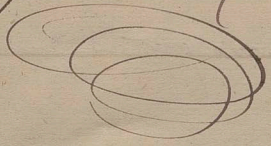

Marzec.

2. Do F. Micha w St Etienne (d. 28 wr. Jaz)
3. J. Krukowieckiego w drowie (d. 3 wr)
- 1^{to} J. Podolskiej na Lwonia (d. 3 wr)
- 2^{to} A. Zaluskiego w stia (k. 4 2 wr)
5. F. Micha w St Etienne (k. 4 wr. Jaz)
- 3^{to} K. Królaka w Canua (ser. wr. Jaz)
6. F. Micha w St Etienne (d. 3 wr. Jaz)
7. Maryana w Mons (d. 6 wr. upomin)
11. A. Okinierca w Villgrana (d. 3 wr. o kraj)
12. Dyda w stia (d. 3 wr. o Jaz. Mary)

14. De Micha w S^t Etienne (d. St. srd. ⁶¹ i wt)
- 15^{to} — J. Piwońskigo w Warszawie (d. St. srd. na dyb. kraj)
17. — Micha w S^t Etienne (krot. krol. i wt)
- 18^{to} — A. Gubrowskiej w Paryżu (krot. z wiaz)
- 18^{to} — ks. J. Hubego w Montreux (krot. franc.)
19. — Dr. Laleskigo w Pizii (d. St. srd. z franc.)
20. — F. Micha w S^t Etienne (d. St. odtwoj)
- 20^{to} — Dⁿⁱ Biernackiego w Cannes (krot. krol.)
22. — W. Lascomiera w Paryżu (d. St. srd. z wt)
23. — ks. Aleksandra w Paryżu (krot. srd.)
24. — Mⁿⁱ Devillezⁿⁱ w Mons (d. St. int. Maryj.)

25. Do Maryana w Mons. (D. w. rzd. opayad) 13
27. — D^{te} Bismackiego w Cannes (ust. o Kwidz) 14
30. — F. Micha w S^{te} Etienne (ust. w.) 16
31. — Dyxia w Aix (ust. w. 100 fr) 21
- D^{te} — A. Dobrzunskiego w Agen (za Kwidz 100 fr) 19

Kwiczn

2. Do E. Plichtiny w Wersalu (D. d. w.) 2
3. — J. Domejili w Santiago (D. w.) 2
8. — A. Okinierca w Vallepara (ust. w. 31) 2
- D^{te} — Ks. A. Jodowinigo w Wersalu (3. D. w. o 16 Jaz) 2
13. — F. Micha w S^{te} Etienne (D. w. o 16 Jaz) 2

13. do M. Szymonowickiej w Friburgu (St. svd. o st. Joz.)
14. — Br. Lalekiewicza w Pizie (St. un. svd. o st. Joz. znan.)
16. — F. Micha w St. Etienne (Kst. svd. a pojezd.)
- 1^{to} — Ks. Aleksandra w Wersalu (D. St. svd. w radu naof.)
19. — Ks. J. Kluge w Szwajcaryi (D. St. svd. o klog. d. Joz.)
- 1^{to} — F. Micha w St. Etienne (Kst. svd. p. ad. typogr.)
20. — S. Galszowski w Paryżu (St. svd. o st. Joz.)
- 1^{to} — E. Korabiewicz 1^{to} (Kst. svd. o st. Joz.)
- 1^{to} — Franzi w Kasimierzu (Dop. svd. p. Joz. d. Joz.)
20. — Wł. Mickiewicz w Wargy (St. Joz. svd.)
25. — R. Piotrowski w Tarnowie (St. svd. o Joz.)

26. Do J. Goszaryńskiego w Paryżu (d. d. sąd. i pol.)

Maj.

1. Do E. Borzyńskiego w Montpeller (d. d. sąd. a król.)

3. — Józ. i Chr. w Fontainebleau (d. d. sąd. i Franc.)

4. — F. Miaka w St. Etienne (krt. oj. d. sąd.)

2^{to} — Dyzia w Aix (d. d. sąd. g. p. d. o. j. d.)

6. — A. Makowskiego w Krakowie (krt. v. k. m. S. o. d.)

2^{to} — E. Jamsanowicza 2^{to} (d. d. k. v. k. m. S. o. d.)

7. — J. Praxidajskiego w Krzyżu (d. d. sąd. pol. i f.)

10. — Marni w Glycer (d. d. sąd. i p. u.)

11. — ks. A. Jętoniewskiego w Warszawie (d. d. sąd. lit.)

11. — Du Micha w St Etienne (d. dt. svd. 24 tka)
12. — Matyldy w Friburgu (d. dt. svd. 24 Jura)
- 12^{to} — Józii w Fontainebleau (xst. svd. int)
13. — Mamci w Hyères (d. dt. svd. 2 k. r. m)
15. — H. d. Nicotomiszowej w Vauxy (d. dt. prazj. 3 xst. d. sz)
- 16^{to} — J. Galszowskiego w Wersalu (d. dt. svd. pol. 26)
17. — Józii i Alcy w Villepreux (6. dt. svd. up. main)
18. — Mamci w Hyères (xst. svd)
- 18^{to} — J. Januszeviczka w Chauxy (6. dt. svd. r. 20)
19. — Józii w Villepreux (d. dt. svd. x 1st. konita)
- 19^{to} — F. Micha w St Etienne (svd. iminim)

19. Do K. Króliscowskiego w St. Etienne (St. sred)
24. — Mamei w Hyères (b. St. sred. dw. ep)
26. — Józsi w Villefranca (b. St. sred. up. m.)
29. — Mamei w Hyères (ser. o. g. u. s. i. e. d.)
31. — Mamei ditto (ser. sred)
- ditto — Matyldy w Friburgu (b. St. sred. o. Ciz)

Czerwiec.

2. Do K. Królicza w St. Etienne (b. St. sred. Junij)
- ditto — F. Micha ditto (ser. sred. p. t.)
- ditto — W. Miksiowicza w Vazzy (ser. sred. rod. i. d.)
- ditto — Józsi w Villefranca (b. St. sred. o. g. i.)

z Hyieru

64

5. Do Dyrja i Karolka w Aix (int. z C. P.)
6. — F. Micha w St. Etienne (d. d. z pow. sm. KK)
7. — F. Micha d. d. (d. d. o KK. i telegram)
- d. d. — Dr. Zaleskiego w Baymie (d. o KK. i int. int.)
z Aix)
9. — E. Janusskiewicza w Krakowie (d. d. o KK)
12. — F. Micha w St. Etienne (d. d. srd. z wiew.)
- d. d. — Joxi w Villepreux (d. d. d. srd. int. wsa)
13. — F. Micha w St. Etienne (d. d. rd. int.)
14. — A. Marcei w Hyieru (d. d. srd. z int.)
15. — Joxi w Villepreux (d. d. z 4,000 fr.)
16. — J. Korewicza w St. Etienne (d. d. int. wsa)

- 16. Do F. Micha w S^t Etienne (z pros. z ykk)
- 19. — F. Micha D^{to} (D. kws za ty)
- D^{to} — Iwaszkiewicza w Lyonie (z usom. Pasca)
- 20. — Wł. Lassowicza w Paryżu (b. b. d. s. d. int k)
- 22. — J. Korowicza w S^t Etienne (b. d. int. k)
- D^{to} — F. Micha D^{to} (D. s. d. z on na l. d.)
- 23. — Jozi w Villepreux (b. b. d. s. d. int)
- 24. — Jul. Kaluskiego w Strachon (b. d. int. k)
- D^{to} — Juliuszowej D^{to} (z art. g. s. d.)
- 25. — Br. Kaluskiego w Rzymie (b. d. s. d. z ang.)
- D^{to} — F. Micha w S^t Etienne (b. d. s. d. d. w. p. int)

26
27
1.
D^{to}
D^{to}
3.
4.
D^{to}
D^{to}

26. Do E. Januszciewicza w Paryżu (d. d. p. m. gr.)

27. — Marcei w Hyères (b. d. d. s. r. d. o. int.)

Lipice.

1. Do W. Chętkowskiego w Paryżu (d. s. r. d. o. k. K. o.)

2^{to} — E. Januszciewicza 2^{to} (d. d. gr. o. int.)

2^{to} — Józia Miczciewicza 2^{to} (k. r. r. o. d. d. p. m. gr.)

3. — Bronistawa w Ryoni (b. d. i. mac. s. r. d.)

4. — Marcei w Hyères (k. r. s. r. d. k. o. r. a.)

2^{to} — ks. J. Felńskiego 2^{to} (k. r. n. o. w. i. a. d. B. r. o. n. i. a.)

2^{to} — Józia w Villeprunx (d. d. s. r. d. o. s. r. d. o. p. m. gr.)

6. — F. Micha w St. Etienne (d. d. s. r. d. z. int. K. L.)

- | | | |
|-----------------|---|-----------------|
| 7. | Do Albina Januszkiewicza w Medue ^(d. St. srod) | 26. |
| 1 ^{to} | J. Ostrowskiego w Marsylii ^(srod srod) | 29. |
| | z <u>Marsylii</u> | |
| 12 | Mamoi w Hyeres ^(srod. ofoty) | |
| | z <u>St. Etienne</u> | |
| 13 | Josi w Villefrance ^(d. St. o przyj. d. P.) | 2. |
| 1 ^{to} | Dyria w Aix ^(d. St. o przyj. d. P.) | 1 ^{to} |
| | z <u>Paryza</u> . | |
| 18. | F. Michu w St. Etienne ^(srod iut ka) | 6. |
| 20. | Mamci w Hyeres ^(srod. srod) | 6. |
| 1 ^{to} | Dyria w Aix ^(d. St. srod. o srod) | 7. |
| 22 | J. Jablonskiego w Prounce ^(d. 2 p. om. k. krole) | 1 ^{to} |
| 24. | Jul. Kalosskiego w Paryzu ^(srod. ad. kony) | 18. |
| 25. | Dyria i Koz' w Aix ^(d. St. srod.) | 19. |

26. — do E. Rykarszowskiego w Paryżu (krot. OKK)
 29. — F. Micha w St. E. 2 Villepreux (Strod z praj)

Sierpici

2. — Brunistawa w Baymie (6. St. sred)
 3^{ta} — Dyzia i Karia w Aix (d. St. sred)
 6. — F. Micha w St. Etienne (d. St. sred. wronst)
 6. — Mamei w Fontainebleau (krot. sred)
 7. — Jozsi w Villepreux (d. St. sred)
 10^{ta} — C. Norwida w Paryżu (krot. gruz)
 18. — Jozsi w Villepreux (St. sred) z wronst
 19. — Mamei w Fontainebleau (St. sred. wronst)

20. Do Micha w ^{St.} Etienne (d. st. sred.)

28. — Mamei w Fontainebleau (d. st. sred.)

29. — Br. Zaleskiego w Rzymie (d. st. sred.)

30. — Józsi w Villepreux (d. st. sred.)

Wrzesień.

1. Do Mamei w Fontainebleau (d. st. sred.)

3. — Mamei ^{Józsi} (d. st. sred. 2 dyz)

4. — Karia w Aix (d. st. b. sred. uje)

5. — Józsi w Villepreux (d. st. sred.)

6. — Micha w ^{St.} Etienne (d. st. sred.)

7. — Mamei w Fontainebleau (kr. sred.)

7. Do Ludwika Wołoskiego w Paryżu (d. d. 22. 1800)
9. — Paulinski w Trouville (d. d. 30. 1800)
10. — Marci w Fontainebleau (d. d. 30)
- 11^{to} — Joz. w Villepreux (Kort. o. Kraj)
(Kort. do Hensle, Affiche, Pauline)
20. — Alexandra w Villepreux (d. d. 30. 1800)
- 12^{to} — Micha. w St. Etienne (d. d. 30)
23. — Leonie Sadowskiej w Warsz. (Kort. ind. 1800)
- 13^{to} — Paulinski w Paryżu (Kort. o. Gen. 1800. 3. 6.)
25. — Joz. w Villepreux (Kort. przy Dyziungy)
26. — Karol Wołoskiego w Paryżu (Kort. o. Krioliz)

28. Do Micha w St Etienne (31. srp)

30. Bronistansa w Krasow (31. srp)

Październik

1. Do Maryana w Mons. (krt. ost. wyg)

2. J. Januskowicza w Fontain (krt. srp)

25. Micha w St Etienne (2. 10. 1845)

6. M. Karnińskiego w Paryżu (krt. Pami)

10. Marcei w Genewie (2. 10. srp)

11. C. Norwida w Paryżu (krt. int. i lit)

25. Micha w St Etienne (6. 10. srp z int. lit)

12. Wład. Platona w Drolberg (31. 10. alb)

14. Do Matcei w Genewie. (Krt. wr.)
Do Józii
18. — Jul. Łaleskiego w Paryżu (Krt. int. w. r. n. y.)
- 20 — Matcei w Genewie (d. dt. wr. 0. 3. w.)
20. — Józii w Villepreux (d. dt. wr.)
26. — Matcei w Genewie (d. dt. wr.)
27. — Micha w S^t. Etienne (d. dt. wr. 3. w.)

Listopad.

3. Do J. Błażowskiego w Marsylii (d. dt. kolig. w. r. n. y.)
7. — Matcei w Figeac (d. dt. wr. 0. 3. w. r. n. y.)
- 10 — Józii w Villepreux (d. dt. 0. 3. w. r. n. y.)
8. — Maryana w Mons (d. dt. up. w. r. n. y.)

- 9. Do Kaz. Zaleskiego w Aix (krt. wrd)
- 10. — Micha w S^t Etienne (6. St. wrd. o Leonii)
- 11. — Jęzi w Villepreux (6. St. wrd. o Maryjnie)
- 13. — Maryana w Mons (St. upni i ultim.)
- 14. — Jęzicki w Warszamie (St. wrd. i wt)
- 15. — Paulinski 15. (6. St. wrd. rz.)
- 16. — Sabinski 16. (krt. m. i. n)
- 18. — Karmie w Huyeros (1. St. wrd. nur)
- 19. — Micha w S^t Etienne (1. St. wrd. odicon)
- 20. — Pana Devillez w Mons (St. franc. o krt)
- 21. — Maryana 21. (6. St. up. Task)

26
27
28
30
1.
2
5
7
9

20. do Marii w Hyères (Kt. i. i. Maj)
24. — Józii w Villepreux (d. St. sur. 2. n. n. n.)
27. — Jul. Zaleskiego w Paryżu (Kt. w int. waz)
30. — Micha w St Etienne (d. St. 2. p. i. n. i. d. z.)

Grudzień.

1. Do Maryana w Mars (d. St. sur. 2. 2000)
- 2^{to} — Józii w Villepreux (Kt. 2. n. n. n.)
2. — Marii w Hyères (d. St. sur. n. n. n.)
5. — Marii 2^{to} (Kt. 2. n. n. i. n. t. w. z.)
7. — Kuziścia w Paryżu (Kt. 2. i. n. t.)
- 2^{to} — Jul. Zaleskiego 2^{to} (Kt. 2. i. n. t.)

7. Do Matki św. Szymonowickiej w Nijmegen ^(Act. św. p.)
8. — Marii w Hyères (D. H. św. p.)
9. — Micha w St. Etienne (D. św.)
10. — Alexandra w Villepreux (D. św.)
- 11 — Marii w Hyères (Act św.)
- 17 — Marii 11 (D. św.)
18. — Kost. Rzemuskiej w Leznowie (D. św.)
22. — Marii w Hyères (D. św.)
23. — p. Carrminskiego w Leznowie (re. de S. O.)
24. — Henryka Janke w Honan (D. św.)
- 25 — Micha w St. Etienne (Act św.)

27

28

29

26

27

27. Do Mamei w Flyeris (d. d. w. p. w. g. w. s. t.)
28. — Paulinski w Warszawie (d. d. w. s. r. d. z. d. y. z.)
30. — Józsi w Willepaua (k. w. z. f. w.)

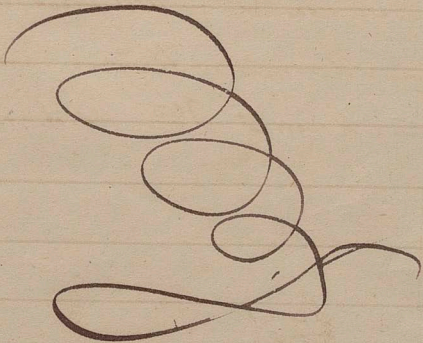

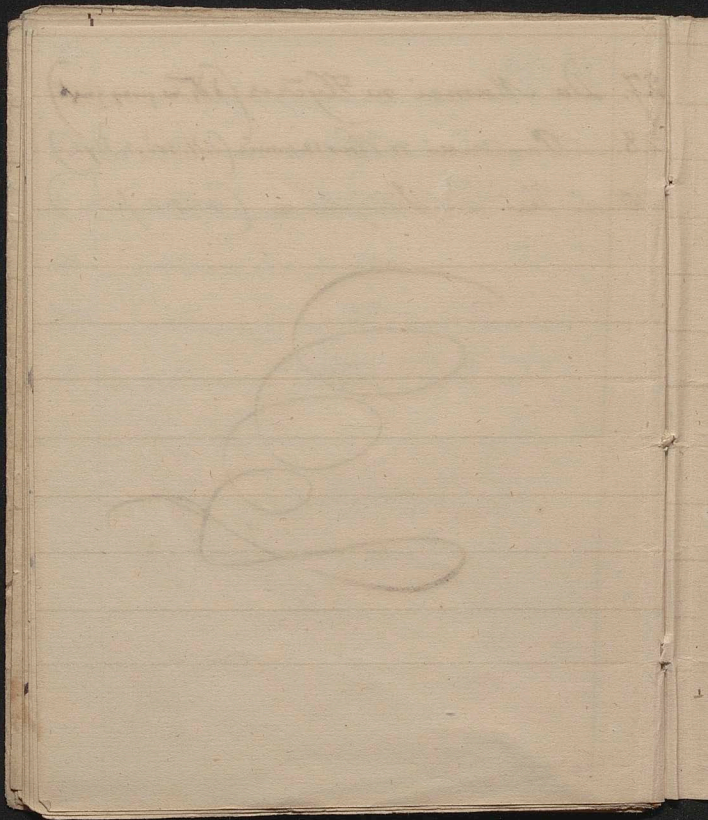

71

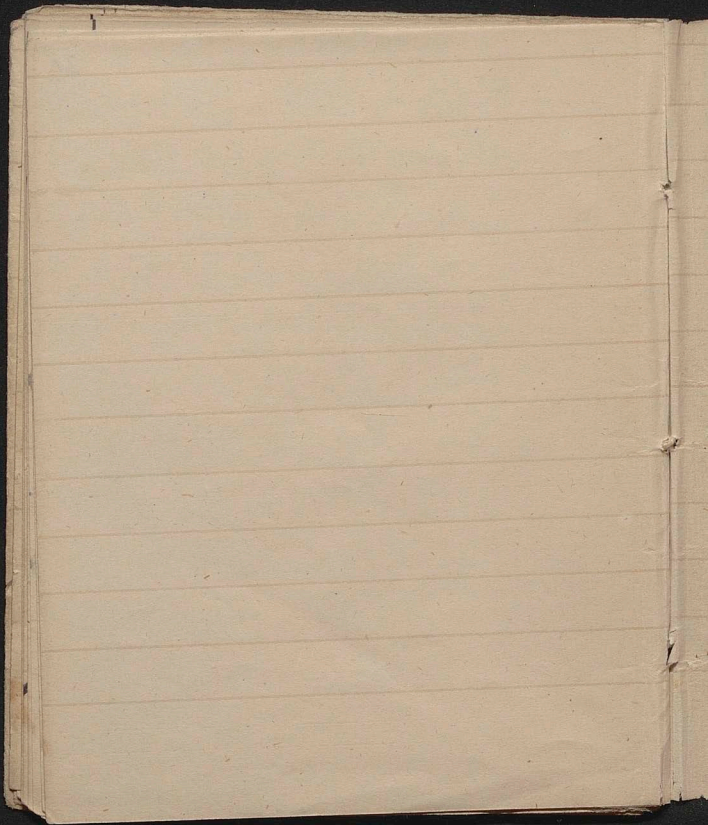

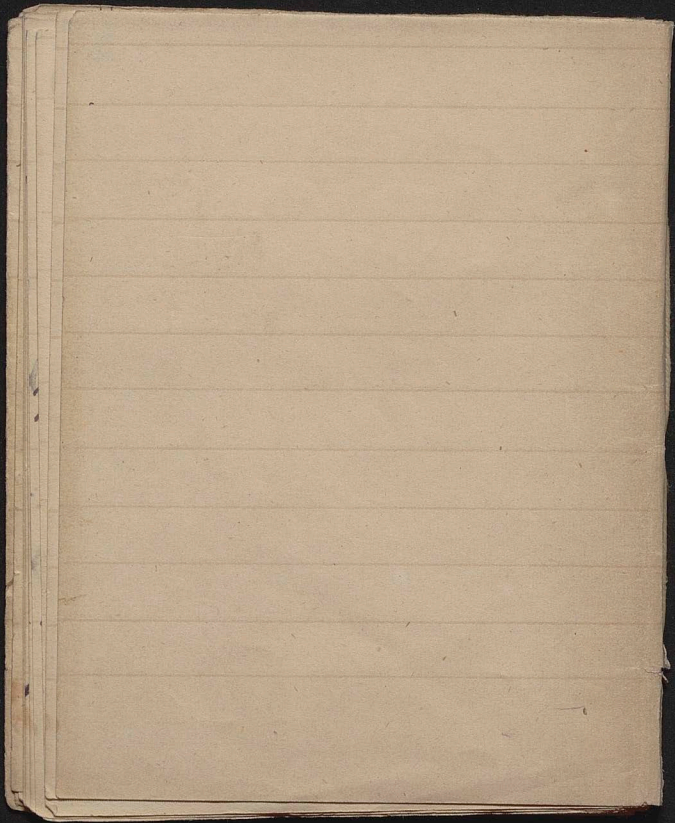

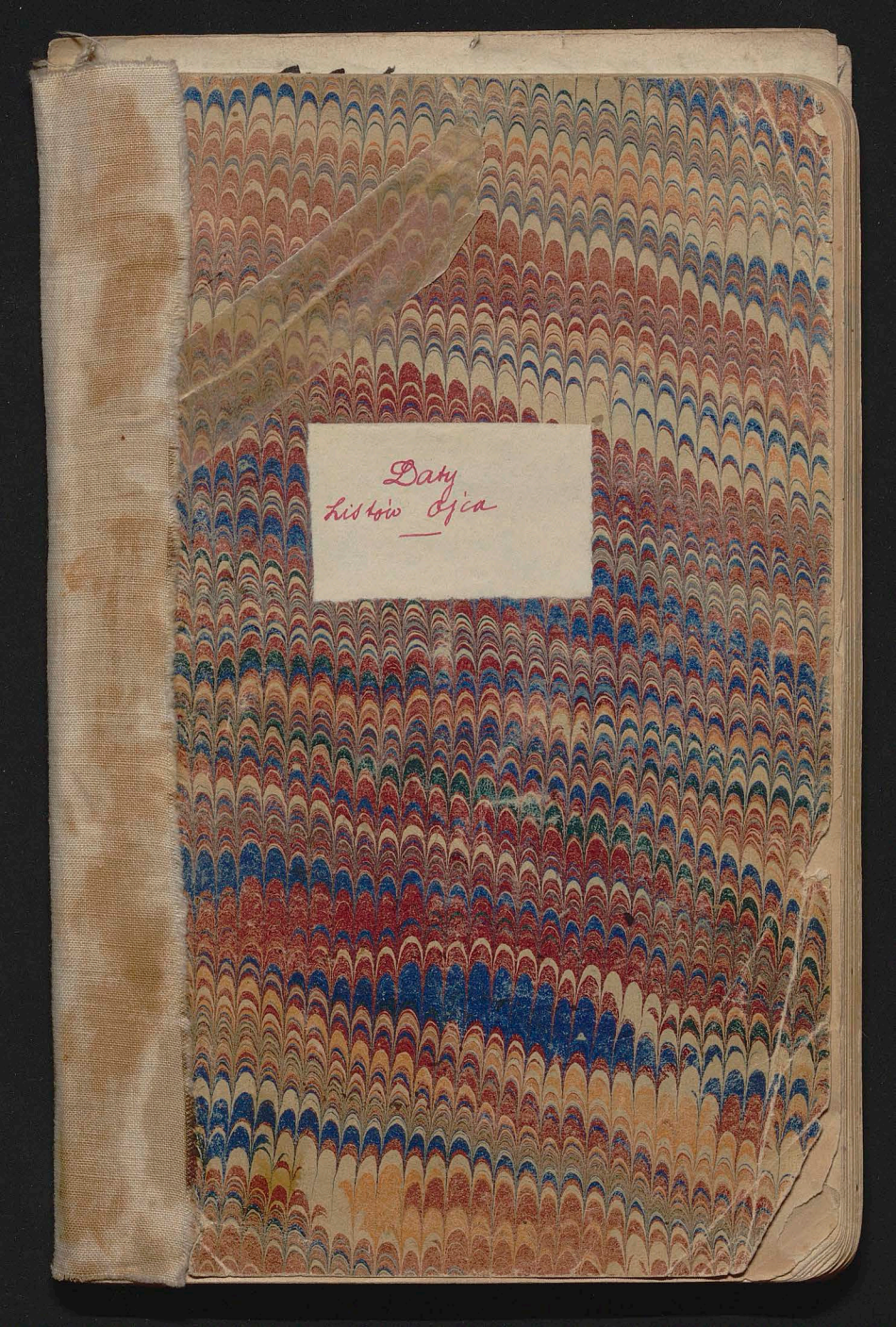
The image shows the front cover of an antique book. The cover is decorated with a dense, repeating pattern of marbled paper. The pattern consists of vertical, overlapping, teardrop-shaped motifs in shades of red, blue, and yellow, set against a light cream background. A piece of translucent, aged paper is partially covering the top left corner of the marbled area. A small, rectangular, cream-colored paper label is pasted in the center of the cover. The label contains the text 'Dany' on the first line and 'L'ist'ois oica' on the second line, written in a red cursive hand. The spine of the book, visible on the left, is bound in a plain, light-colored cloth. The edges of the book's pages are visible at the bottom right, showing some wear and discoloration.

Dany
L'ist'ois oica



Styczeń. (1872 r.)

4. Do Marni w Hyères (d. st. srd.)
 5. — Maryana w Mons (kart. z up. p. dyz.)
 6. — K. L. Norwida w Paryżu (kart. z up. b. p.)
 7. — Franci w Honinham (b. st. srd.)
 9. — Marni w Hyères (d. st. srd. n. w.)
 10. — J. Biłkowski w Marsylii (d. st. srd. rady i int.)
 12. — Micha w St. Etienne (d. st. rd. z. w.)
 18. — Marni w Hyères (d. st. srd. p. t. n. r. z. w.)
 19. — Józ w Villegrueuse (kart. z. w. k.)
 24. — Maryana w Mons (kart. n. w. up.)
 25. — Adiko w Villegrueuse (d. st. rd.)
 25. — Karia L. w Petersburgu (b. st. srd. o. st.)
 26. — M. Karmionowski w Paryżu (kart. o. W. i. dy. d. K. L.)
 29. — J. Marni w Hyères (d. st. srd. n. w. k.)
 30. — Józ w Villegrueuse (kart. d. w. o. Paryżu)
 31. — Micha w St. Etienne (d. st. srd.)
 31. — J. Kowmiera J. (d. st. int. lit.)
 31. — Maryana w Mons (kart. up.)

Luty.

5. Do Marni w Hyères (d. st. srd. z. w. n. i. o. k. l. u.)
 9. — Józ w Villegrueuse (kart.)
 22. — Józ J. (kart. d. st. srd.)
 26. — Marni w Hyères (b. st. srd. z. listami. Fr. d.)
 28. — Micha w St. Etienne (b. st. srd. r. z.)
 29. — Maryana w Mons. (d. st. rd. z. w. k. z. p. a. g.)

Marszec.

4. Do J. Goszczyńskiego w Paryżu (kart. z up. ^{z p. w. dyz.} na st. w.)
 8. — Józ w Villegrueuse (d. st. z. w. n. w.)
 9. — Micha J. Biłkowski w Marsylii (d. st. rd. z. w.)
 9. — Marni w Hyères (d. st. z. p. w. dyz. z. w. k. z. p. a. g.)
 12. — Marni J. (d. st. srd. int. Fr. dyz.)

2. Karca

- 15. Do Józefaego Domjoci w Chiti (b. d. w. og. s. d. 2 w. w.)
- 20. — Marni w Flyeres (d. d. z. donis o unadimiasia jinon)
- 22. — Józsi w W. Willepreux (k. z. list. in. w. d. skona)
- 23. — Maryana w Mons (d. d. z. upom. i. 50 p.)
- 24. — J. Prowinskiego w Wurszani (d. d. s. d. z. wiad. o j. in.)
- 26. — Marni w Flyeres (d. d. s. d.)
- 27. — Micha w St. Etienne (d. d. s. d.)
- 27. — A. Okimanga w Villepreux (d. d. Karca)
- 29. — Marni w Flyeres (k. z. w. in. g. allehija)

Kwicień.

- 4. Do Marni w Flyeres (b. d. s. d. w. w. w.)
- 6. — Maryana w Mons (d. d. p. w. w. w. g. p. p. in. i. d. w.)
- 7. — Marni w Flyeres (b. d. s. d. w. w. i. w. w. w.)
- 9. — Marni 27. (k. z. z. p. o. d. a. t. w. o. g. i. w. i. n. i. z.)
- 9. — Millot Dostora w Flyeres (k. z. z. w. i. n. i. z. o. s. k. a. m. i. n.)
- 10. — Józsi w Villepreux (b. d. s. d. w. p. s. u. g. s. d.)
- 10. — Marni w Flyeres (d. d. z. w. w. d. s. d.)
- 15. — Aleksandra w Villepreux (k. z. z. p. o. m. w. w. w. w.)
- 16. — Marni w Flyeres (b. d. s. d. w. i. n. i. z. w. w. w.)
- 17. — Paulboti w Wurszani (d. d. s. d. w. i. n. i. z. b. i. n. i. z. g. i. o. z.)
- 21. — Franciszka w Kosiwinie (b. d. s. d. w. i. n. i. z. k. z. w. i. n. i. z. J. o. z. i. D. p. r. i. n.)
- 22. — Marni w Flyeres (k. z. s. d.)
- 23. — Br. Tadeuskiego w Parjzu (d. d. w. w. w. w.)
- 25. — Micha w St. Etienne (b. d. s. d. k. z. z. w. w. w.)
- 27. — Maryana w Mons (b. d. z. u. p. o. m. w. w. w.)

Maj.

- 2. Do Józsi majej w Villepreux (d. d. s. d. w. i. n. i. z. d. r. o. b. i. s. d.)
- 4. — Marni w Flyeres (b. d. s. d. z. w. w. w. w.)
- 9. — Józsi w Villepreux (d. d. s. d. w. i. n. i. z. w. w. w.)
- 10. — Marni w Flyeres (b. d. s. d. s. d. z. w. w. w.)
- 12. — Józsi w Villepreux (d. d. s. d. w. i. n. i. z. w. w. w.)
- 14. — Wł. Laskowicza w Parjzu (k. z. z. w. w. w.)
- 17. — Marni w Flyeres (b. d. s. d. s. d. w. w. w. w.)
- 17. — O. Garlickiej w Sarnopolu (k. z. z. p. 220 p. l. o. c. o. d. s. k. a. m. i. n.)
- 21. — Maryana w Mons (k. z. z. w. w. w. w.)

z Kruja

- 21. Do M. Kostromickiego w Pectin's (St. pul. w Annunt.)
- ~~27~~ — Marni w Flyeres (d. St. 3. D. now)
- 28. — Marni ~~Sto~~ (St. sud i td)

Czerwiec.

- 2. Do Marni w Flyeres (St. sud. 2 int)
- 7. ~~Sto~~ — Jai i Alas w Villepreux (St. sud. int)
- Marni w Flyeres (Cot. now. sud)
- 13. — Micha w St. Etienne (St. sud. 2 int)
- 15. — Aleksa w Villepreux (d. St. 2 p. now 9)
- 17. — Marni w Flyeres (Cot. sud. 2 manuskryp)
- 18. — Marni ~~Sto~~ (St. sud)
- 22. — Jai w Villepreux (d. St. now)
- 25. — Marni w Flyeres (d. St. sud)
- 26. — Marni ~~Sto~~ (St. sud)
- 28. — Marni ~~Sto~~ (St. sud. now)
- 30. — Maryana w Mons (St. upom. aje sud)

Lipiec.

- ~~44~~ — Marni w Flyeres (St. sud. 2 obiaz int)

z Villepreux.

- 8. — Marni w Flyeres (St. sud. int odzycia)
- 11. — Dyzia w Paryzu (St. sud. 2 upom)
- 12. — Dyzia ~~Sto~~ (Kot int)
- ~~Sto~~ — Marni w Flyeres (d. St. vicini)
- 14. — Marni ~~Sto~~ w Paryzu (St. sud. a Dyzia)
- 17. — Micha w St. Etienne. (Cot. St. sud. 2 int)
- 19. — Kazia Kaleskiego w Suwrazach (Cot. St. sud)
- 21. — Karola Kaleskiego w Paryzu (Kot)
- 22. — Maryana w Mons (Cot. upom. int)
- 24. — Karotka w Paryzu (Kot. 2 int)
- 25. — Paulina w Warszawie (Cot. St. sud a Dyzia)
- ~~Sto~~ — M. Konjuszkiego w Paryzu (Kot. a punkt)
- 26. — Marni w Krasconie (d. St. sud.)
- ~~Sto~~ — Dyzia — ~~Sto~~ — (St. nowa. sud)
- ~~Sto~~ — Piotra Moszynskiego ~~Sto~~ (d. St. przy wst)
- ~~Sto~~ — E. Januszkiwicz ~~Sto~~ (St. nowy 2 wst)
- ~~Sto~~ — St. Mamonowskiego ~~Sto~~ (Kot. przyje)
- 29. — Karotka w Paryzu (d. St. o list Dynt. min. a Maj)

St. Dyzia.

Dyzia

Marni

Sierpień

- 1.^o Do Matki w Krakowie (b. d. s. s. w. m. w. w. w.)
- 2.^o Dyzia 2^{to} (b. d. s. s. p. w. w. w.)
- 3.^o Karolka w Paryżu (b. d. s. s. w. w. w.)
- 5.^o Maryana w Mons (b. d. s. s. w. w. w.)
- 7.^o Matki w Krakowie (b. d. s. s. w. w. w. w. w.)
- 8.^o Dyzia 2^{to} (b. d. s. s. w. w. w.)
- 9.^o Karola Lubuskiego 2^{to} (s. t. s. w.)
- 10.^o Filija Lubuskiego w Poznaniu (b. d. s. s. w. w. w.)
- 11.^o Józef Palaski 2^{to} (s. t. s. w. w. w.)
- 12.^o Augusta Biełkowski 2^{to} (s. t. s. w.)
- 13.^o Jana Krahoniewskiego 2^{to} (s. t. s. w.)
- 14.^o Michał w St. Etienne (b. d. s. s. w. w. w.)
- 15.^o Karolka w Paryżu (d. d. s. s. w. w. w.)
- 16.^o Matki w Krakowie (d. d. s. s. w. w.)
- 17.^o Dyzia 2^{to} (d. s. w. w. w.)
- 18.^o Michał w St. Etienne (d. s. w. w. w.)
- 19.^o Karola w Paryżu (s. t. s. w.)
- 20.^o Matki w Krakowie (d. s. w.)
- 21.^o Dyzia 2^{to} (b. d. s. s. w. w. w. w. w.)
- 22.^o Dr. Kaluskiego w Paryżu (d. d. s. s. w. w. w. w. w.)
- 23.^o Karolka w Paryżu (s. t. s. w. w. w.)
- 24.^o Maryana w Mons (d. d. s. s. w. w. w.)

Wrzesień

- 1.^o Do Jęzi w Paryżu (s. t. s. w. w.)
- 2.^o Matki w Krakowie (d. d. s. s. w.)
- 3.^o Michał w St. Etienne (d. d. s. s. w.)
- 4.^o Karolka w Paryżu (d. d. s. s. w. w.)
- 5.^o Dyzia w Poznaniu (b. d. s. s. w. w. w. w.)
- 6.^o J. Krahoniewskiego (s. t. s. w. w. w.)
- 7.^o Matki w Krakowie (d. d. s. s. w. w.)
- 8.^o Karola w Paryżu (s. t. s. w. w. w.)
- 9.^o Matki w Krakowie (b. d. s. s. w. w.)
- 10.^o Dyzia 2^{to} (d. s. w. w. w.)
- 11.^o Karola w Paryżu (b. d. s. s. w. w. w.)

- 26. — Do Namci w Krasowie (6. st. srod. smet)
- 27. — Maryana w Mons (6. b. st. un. upm)
- 30. — Karolka w Paryżu (Krt. r. n. w m)

Parisiernie

- 5. — Do Namci w Krasowie (2. st. n. om inu walemi 0. st)
- 6. — Dyzia w Montevna (d. st. srod. z rana)
- 7^{1^{to}} — Namci 7^{1^{to}} (6. st. srod. r. 2)
- 7^{2^{to}} — Dyzia 7^{2^{to}} (d. st. r. srod. 2 p. P. m. i. n. i. a)
- 7^{3^{to}} — Karolka w Paryżu (Krt. o dyzia. i. ut)
- 7^{4^{to}} — Karolka 7^{4^{to}} (Krt. u. p. m. i. ut) 7^{4^{to}} (d. st. srod. 2 p. m. i. n. i. a)
- 10. — Miha w St Etienne (6. st. srod. m. a. u. r. i. e. m. i. e. m)
- 15. — Namci w Montevna (6. st. srod. o. l. u. s. k. i. j. i. j)
- 16. — Dyzia w Paryżu (6. st. srod. i. n. t. e. r)
- 22. — J. Kuchwieskiego w Lwowie (d. st. srod. r. i. d. e. j. e. r)
- 22^{1^{to}} — J. Goszaynskiego 22^{1^{to}} (6. b. st. srod. h. i. t. p. r. o. z. d. y. z. i. e. m)
- 22^{2^{to}} — M. Dwiduszyckiego 22^{2^{to}} (d. st. srod. l. i. t. e. r. z. a. d. i.)
- 23. — Dyzia w Paryżu (Krt. i. n. t. e. r)
- 23^{1^{to}} — Karolka 23^{1^{to}} (6. st. z. u. p. r. a. t. i. n. g. r. a. m)
- 27. — Dyzia 27^{1^{to}} (Krt. o. p. r. o. z. j. K. r. t. o. s. i.)
- 29. — Namci w Hyeres (d. st. srod)
- 30. — Dyzia w Paryżu (Krt. i. n. t. e. r)
- 30^{1^{to}} — Fr. Kaluskiego w Petersburgu. (6. st. u. n. i. w. a. d. o. s. e. s.)
- 30^{2^{to}} — Miha w St Etienne (d. st. srod. s. p. l. e. j)
- 31. — Br. Zalyzkiego w Paryżu (Krt)

Historia.

- 5^{1^{to}} — C. Korwida w Paryżu (d. st. h. i. t. p. r. o. z. d. y. z. i. e. m)
- 5^{2^{to}} — Br. Kaluskiego 5^{2^{to}} (Krt. z. m. i. e. n. i.)
- 5^{3^{to}} — Namci w Hyeres (d. st. srod)
- 9. — Namci 9^{1^{to}} (d. st. srod. a. d. y. z. i. e. m)
- 13. — J. Potockiego w Nancy (Krt. i. n. t. e. r)
- 14. — Maryana w Mons (6. st. u. n. i. w. a. d. o. s. e. s.)
- 15. — Namci w Hyeres (d. st. srod. i. n. t. e. r)
- 16. — Dyzia w Paryżu (Krt)
- 18. — Namci w Hyeres (d. st. i. n. t. e. r)
- 19. — Namci 19^{1^{to}} (d. st. i. n. t. e. r)

22. Do Dyzia w Paryżu / mała na dwa porty /
 7^{to} — Micha w St. Etienne / d. St. w d. o. g. /
 23. — Marni w Flyeres / d. St. w d. /
 24. — Dyzia w Paryżu / mała na dwa porty /

Marzec.

- 3^{to} Do Marni w Flyeres / d. St. w d. u. St. K. /
 4^{to} — Alexia i Józia 7^{to} / d. St. w d. /
 7^{to} — Dyzia w Paryżu / kot. i. w. /
 6^{to} — O. Szymonowski w Genewie / d. St. w d. /
 7^{to} — Józia w Flyeres / d. St. w d. /
 7^{to} — Dyzia w Paryżu / kot. /
 11^{to} — Marni w Flyeres / d. St. w d. /
 12^{to} — Józia 7^{to} / d. St. w d. /
 14^{to} — Józia 7^{to} / b. St. w d. /
 17^{to} — Józia 7^{to} / b. St. w d. /
 18^{to} — Micha w St. Etienne / d. St. w d. /
 20. — Józia w Flyeres / b. St. w d. /
 21^{to} — Marni 7^{to} / b. St. w d. /
 22^{to} — Dyzia w Paryżu / kot. /
 24^{to} — Bourdeaux 7^{to} / d. St. w d. /
 25^{to} — E. Pichery w Wroclawie / kot. /
 22^{to} — Maryana w Mars / b. St. w d. /
 26^{to} — Marni w Flyeres / d. St. w d. /
 27^{to} — Józia 7^{to} / b. St. w d. /
 28^{to} — Dyzia w Paryżu / kot. /
 28^{to} — Jul. Kalskiego 7^{to} / kot. /
 29. — Micha w St. Etienne / d. St. w d. /
 29^{to} — Maryana w Mars / b. St. w d. /
 30. — Józia w Flyeres / kot. /

Kwiecien

- 3^{to} Do Karolka w Paryżu / kot. /

C. Dnia 7^{to} Kwiecienia wyjechałem z Paryża do Flyeres, aby Józia moja bawiła się tam i dobrać odwieści. Otrzymałem do Włocławka. W swoim miasteczku był wózek jechał na wyjazd, który zabrał z sobą i siostrę Felicję i siostrę i siostrę moją przez całą podróż. Paryżem St. Szymonowski i siostrę odwieścił. Pomyślałem, że nie mogę być w Flyeres i przez 20 maja. Wziąłem z sobą Dyzia i siostrę, aby przejechał po siostrę i Felicję. Pojechałem z Karolkiem i siostrą. O. Kulinka wyjechał 28 Maja do Flyeres.

a ja naczytuję po nim do Paryża. W ciągu dwóch miesięcy w Flyeres
niepamiętam, samotnie, stępnym zaszczepion w nim iwa - ale
kwarantanna trwa i powieść drukowal, wntuzszera d 29 kwietnia
to jest od pojaniu iwa - dla smiędy nani o. Kubiński; Kzponat
Dygotowijana Felige, upepsob, ofka mizni, alyt, ~~z~~ abe-
Dzwarsom i byjom niekonwulim stasopolixej matrony. D-
pawoty, adumimata nas wazymyja, smojz abowisimowa, posunio-
ta at do kwosimowa. 20. Kubińska wily si zapoznajadom.

Prawe uwar pulytu w Flyeres pisatem duzu listow, nie-
nawigujue do Kzindicaru, wzamianki o nich. Normal codziennol
negotiation Kartsi do Ziemi smich w Paryż i Klypawej
Kudwita do Alifka w Sztetynie. Waznijszelity moji listy
do Jana Kuch - i dwa do abowisimowa Kubińskiego - osobliwi ostatni
(z upomnieniami stryjawszimi.)

Czerwice. —

- 1. Do Kartusi w Flyeres (Kart powiatowa)
- 3^o — Kartusi 2^o (b. st. wzd. i Kłami)
- 4. — Maryana w Kłons (b. st. upomnienady)
- 7^o — Niska w Sztetynie (Kart part. zapis mawsim)
- 8^o — Dyzia w Paryżu (Kart part. mawsa)
- 8^o — Kartusi w Flyeres (mawsa Kart) z Paryża
- 12^o — Jozj w Volkegrawa (mawsa Kart) 2^o
- 10^o — Maryana w Kłons (st. z upomn. i 80f)
- 12^o — Dyzia w Paryżu (mawsa Kart)
- 14^o — Maryni w Jozjimonowcach (b. b. st. wzd. o 5r)
- 16^o — Dyzia w Paryżu (Kart part. mawsa)
- 17^o — Francis w Wawonii (b. st. wzd. upomn)
- 18^o — Bronistawa w Paryżu (Kart part. mawsa)
- 19^o — Marni w Flyeres (st. wzd. wzd. w zupa)
- 21^o — Kartusi 2^o (Kart wzd)
- 21^o — Dyzia w Paryżu (Kart part)
- 20^o — E. Janszackimie w Kłonskowie (b. st. plus Pusa)
- 23^o — Marni w Flyeres (b. st. wzd)
- 25^o — Dyzia w Paryżu (Kart part. mawsa)
- 26^o — Wt. Ksiezcowicza 2^o (Kart part. z p. 5.)
- 27^o — Wt. Laskowicza 2^o (Kart part. z p. 5.)
- 27^o — Fran L. w Kosićanow (b. st. wzd)
- 30^o — Marni w Flyeres (b. st. wzd)

bumi
wziga
Felin
mowte
Kzponat
Kubiński
Kzponat
Kubiński



Lipiec.

4 ^o	Do Marii w Hyeres	(6. St. svd. 2. poim)
7 ^o	Marii 2 ^o	(6. St. svd. 1 ^o)
11 ^o	Maryana w Mons	(1. St. 2. poim)
2 ^o	Dyria w Paryżu	(not found)
10 ^o	Marii w Hyeres	(not found)
21 ^o	Dyria w Paryżu	(not found)
12 ^o	Bronisława 2 ^o	(not found)
2 ^o	Micha w S ^t . Etienne	(1. St. svd. 1 ^o)
13 ^o	Marii w Hyeres	(not found)
14 ^o	Jub. Katuskiego w Paryżu	(not found)
15 ^o	Marii w Hyeres	(1. St. svd. 2. l. Dji)
21 ^o	Kosturki w Lausanne	(1. St. svd. 2. Dji)
16 ^o	Dyria w Paryżu	(not found)
18 ^o	Dyria 2 ^o	(not found)
21.	Dyria w Hyeres	(not found)
22.	Maryana w Mons	(2. St. svd. 2. poim)
23 ^o	Maryni 2. w Jax. m. w. w. w.	(1. svd. 2. poim)
24 ^o	Dyria w Hyeres	(6. St. svd. 1. St. l.)
25 ^o	Dyria 2 ^o	(not found)
26 ^o	Karola w Paryżu	(not found)
26 ^o	Franiszko 2. w W. w. w. w.	(1. St. svd. 1. St. l.)
26 ^o	Karola w Paryżu	(not found)
29	Karola 2 ^o	(not found)
29 ^o	Marii w Hyeres	(6. St. svd. 2. poim)

Sierpień.

4 ^o	Do Marii w Hyeres	(not found)
5 ^o	Kosturki w Karlsruhe	(1. St. svd. 1. St. l.)
6 ^o	Franci w K. w. w. w.	(1. St. svd. 2. l. Dji)
7 ^o	Francia w W. w. w. w.	(1. St. svd. 1. St. l.)
21 ^o	Micha w S ^t . Etienne	(1. St. svd. 1. St. l.)
21 ^o	Dyria w Paryżu	(not found)
8 ^o	Kurdka 2 ^o	(not found)
21 ^o	Marii w Hyeres	(6. St. svd. 1. St. l.)

9 ^o	Do Dyonizego w Paryżu	(2. st. m. i. k. m. i. /
12 ^o	Dyonizego ^{I^o}	(2. st. m. i. k. m. i. /
^{I^o}	Maryana w Mons	(d. st. i. m. i. /
13 ^o	Marni w Hyères	(k. p. m. i. /
16 ^o	Marni ^{I^o}	(k. p. m. i. /
20 ^o	Dyonizego w Paryżu	(k. p. m. i. /
^{I^o}	Marni w Hyères	(d. st. i. m. i. /
22	Karola w Paryżu	(k. p. m. i. /
25	Krzysztof w Karlsbadzie	(d. st. i. m. i. /
28	Marni w Hyères	(k. p. m. i. /
29	Bronisława w Paryżu	(k. p. m. i. /
^{I^o}	Dyonizego ^{I^o}	(k. p. m. i. /

Wzrosion.

1 ^o	Do Marni w Hyères	(k. p. m. i. /
^{I^o}	Dyonizego w Paryżu	(k. p. m. i. /
2 ^o	Just. Jemskowicza ^{I^o}	(k. p. m. i. /
4 ^o	Dyonizego uia ^{2^o} Daller	(k. p. m. i. /
^{I^o}	Maryna w Ternopolu	(d. st. i. m. i. /
5 ^o	Krzysztof w Karlsbad	(d. st. i. m. i. /
9 ^o	Marni w Hyères	(k. p. m. i. /
^{I^o}	Dyonizego w ^{2^o} Daller	(k. p. m. i. /
11 ^o	Dyonizego ^{I^o}	(k. p. m. i. /
13 ^o	Marni w Hyères	(d. st. i. m. i. /
^{I^o}	Dyonizego w Feamp	(k. p. m. i. /
14 ^o	Dyonizego ^{I^o}	(k. p. m. i. /
15 ^o	Dyonizego ^{I^o}	(k. p. m. i. /
^{I^o}	Karola w Paryżu	(k. p. m. i. /
16 ^o	Karola ^{I^o}	(k. p. m. i. /
18 ^o	Marni w Hyères	(d. st. i. m. i. /
^{I^o}	Juliusza k. w Paryżu	(k. p. m. i. /
19 ^o	Micha w ^{S^o} Etienne	(k. p. m. i. /
^{I^o}	Karola w Paryżu	(k. p. m. i. /
20.	Maryana w Mons	(d. st. i. m. i. /
^{I^o}	Franciszka w Warszamii	(d. st. i. m. i. /
22 ^o	Marni w Hyères	(k. p. m. i. /

26. Do p. A. Kamińskiego w Paryżu (Kst.)
 27. Bronisława Jtu (Kst. post. miska)

Październik.

1. Do Marni w Gijeres (Kst. or. sm. o Jtu)
 2. Micha w S^t. Etienne (Kst. ind. sm. o J.)
 4. Dionizego w Paryżu (Kst. ind. int.)
 Jtu p. Januszkowicz Jtu (Kst. ind. post. 2 p. Jtu)
 Jtu E. Januszkowicz Jtu (Kst. post. 2 int.)
 10. Dionizego w Paryżu (Kst. post. miska)
 14. Dionizego Jtu (Kst. post. miska o Jtu)
 Jtu Marni w Gijeres (d. st. ind. o Jtu)
 15. Dionizego w Paryżu (Kst. post. miska)
 21. Dionizego Jtu (Kst. post. miska)
 Jtu Micha w S^t. Etienne (Kst. post. miska)
 Jtu Maryna w Konst. (d. st. ind. uprzed.)
 23. Dionizego w Paryżu (Kst. post. post. o Jtu)
 24. Bronisława Jtu (d. st. ind. int. o Jtu)
 27. Karola Jtu (d. st. ob. ind. 2 up. 1 p. Jtu)
 28. Marni w Gijeres (d. st. ind. o Jtu o Jtu)
 29. Dionizego w Paryżu (Kst. post.)

Listopad.

2. Do E. Januszkowicza w Paryżu (Kst. o broszura)
 3. Dionizego Jtu (Kst. post. miska)
 4. Marni w Gijeres (d. st. ind.)
 6. Dionizego w Paryżu (Kst. post.)
 7. Jan Kruczkowicz w Lwowie (d. st. ind.)
 Jtu Jtu Podorski Jtu (Kst. post.)
 10. Marni w Gijeres (d. st. ind. o Paleontologii)
 12. Karola w Paryżu (Kst. post. miska)
 14. Karola Jtu (Kst. post. miska)
 Jtu Maryni w Januszkowicz (d. st. ind.)
 Jtu Micha w S^t. Etienne (d. st. ind.)
 16. Szpital Linatorska w Paryżu (Kst. ind. post. 2 p. Jtu)

16 ^o	Do Romana Potyjskiego w Rygnię	(Kt. z Ławon Kt.)
2 ^o	A. Walerjana Kulinę	(D. St. rad. 2. i. 3. Kt.)
7 ^o	K. Kurdejsza w Paryżu	(Kt. z paryżu.)
18 ^o	Dyonizego w Paryżu	(Kt. part. mian.)
24 ^o	Marni w Fryzce	(St. rad. 2.)
25 ^o	Dyonizego w Paryżu	(D. St. int. beryja)
26 ^o	Antydy... w Genewie	(St. rad. 2. i. 3.)
28 ^o	Dyonizego w Paryżu	(Kt. part. mian.)
29 ^o	Jan. Łaskiego w Warszawie	(St. 2. rad. 2. i. 3.)
3 ^o	Maryana w Skons	(D. St. 2. rad. 2. i. 3.)

Grudzień

2 ^o	Do Krotosia Ramuskij w Paryżu	(Kt. z paryżu.)
7 ^o	Karola w Paryżu	(Kt. 2. part.)
6 ^o	Karola	(Kt. part. mian.)
8 ^o	Marni w Fryzce	(St. rad. 2.)
10 ^o	Karola w Paryżu	(Kt. part. mian.)
15 ^o	Dionizego w Paryżu	(Kt. part. mian.)
16 ^o	Karola w Paryżu	(Kt. part. mian.)
20 ^o	Dyonizego w Paryżu	(Kt. part. mian.)
23 ^o	Ks. M. J. Tomickiego	(Kt. z 2. i. 3. rad.)
27 ^o	Marni w Fryzce	(St. 2. rad. 2. i. 3.)
28 ^o	Michu w Etienne	(D. St. 2. rad. 2. i. 3.)
30 ^o	Dyonizego w Paryżu	(Kt. part. mian.)
31 ^o	Jan. Łaskiego	(Kt. 2. i. 3. rad.)

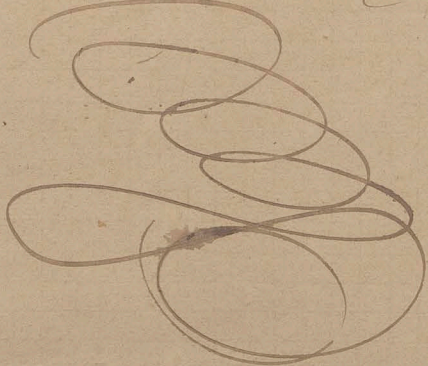

1870

1871

1872

1873

1874

1875

2
7
1
1
3
2
2
2
3

1
2
1
1
1
1
1

- 22^o Do Sępy w Łowiczu (Kort. int. Guma)
 23^o — Mamei w Flyeres (d. 2^o w.)
 24^o — Reaktyw Piz w Warszawa (d. 2^o w. o Sab)
 24^o — Fofili Piz (d. 2^o w. o Sab)
 26^o — Karola w Paryżu (Kort. part)
 27^o — Mamei w Flyeres (d. 2^o w.)

Marzec

- 2^o Do Narduskiego księgi w Krakowie (St. lib. w. d. 2^o)
 6^o — Dyonizego w Paryżu (Kort. part)
 11^o — Junsi w Warszawie (L. b. 2^o w. o Sab)
 12^o — Franzi w Koscianku (L. b. 2^o w. o Sab)
 12^o — W. Marawionisa w Paryżu (Kort. w. 2^o w.)
 12^o — Bronistawa w Paryżu (Kort. d. int.)
 12^o — Mamei w Flyeres (d. 2^o w. o Sab)
 12^o — Michał w St. Etienne (d. 2^o w. o Sab)
 13^o — Dyonizego w Paryżu (Kort. part. m. w.)
 16^o — Marysara w Mont (d. 2^o w. o Sab)
 17^o — Dyonizego w Paryżu (d. 2^o w. o Sab)
 18^o — Michał w St. Etienne (L. b. 2^o w. o Sab)
 20^o — Mamei w Flyeres (d. 2^o w. o Sab)
 22^o — Karola w Paryżu (Kort. part. m. w.)
 26^o — Mamei w Flyeres (d. 2^o w. o Sab)
 27^o — Matyldy Saxon w Genewie (d. 2^o w. o Sab)
 27^o — Dyonizego w Paryżu (Kort. part. m. w.)
 30^o — Mamei w Flyeres (L. b. 2^o w. o Sab)
 31^o — Kostusi (d. 2^o w. o Sab)

Kwiecien

- 3^o — Dyzia w Paryżu (Kort. part. m. w.)
 6^o — A. Karawyskiego w Paryżu (Kort. int. m. w.)
 7^o — Kostusi w Flyeres (d. 2^o w. o Sab)
 7^o — Dyzia w Paryżu (Kort. part)
 8^o — Mamei w Flyeres (Kort. 2^o w. o Sab)
 9^o — Mamei (d. 2^o w. o Sab)

12 ^o	Do Dymnia i Kurata w Paryżu	(cert. past. m. r. 18)
14 ^o	Kostusi w Flyerach	(cert. m. r. 18)
15 ^o	Bronistawa w Paryżu	(cert. past. m. r. 18)
17 ^o	Marni w Flyerach	(d. st. w. 18)
21 ^o	Maryni Zaleskiej w Paryżu	(d. st. w. 18)
22 ^o	W. Miskiewicz w Paryżu	(d. st. w. 18)
24 ^o	Dymnizgo i Kurata	(cert. past. m. r. 18)
24 ^o	Kurata w Paryżu	(cert. past. m. r. 18)
25 ^o	Marni w Flyerach	(d. st. w. 18)
29 ^o	W. Miskiewicz w Paryżu	(d. st. w. 18)
30 ^o	Kurata w Paryżu	(cert. past. m. r. 18)
31 ^o	Bronistawa	(d. st. w. 18)

Maj.

4 ^o	Do Micha w Stettynie	(d. st. w. 18)
5 ^o	Maryna w Mosce	(d. st. w. 18)
8 ^o	Dymnizgo w Paryżu	(d. st. w. 18)
9 ^o	Marni w Flyerach	(d. st. w. 18)
11 ^o	Bronistawa w Paryżu	(d. st. w. 18)
13 ^o	Micha w Stettynie	(d. st. w. 18)
14 ^o	Dymnizgo w Paryżu	(d. st. w. 18)
15 ^o	Bronistawa w Paryżu	(d. st. w. 18)
16 ^o	Marni w Flyerach	(d. st. w. 18)
17 ^o	Bronistawa w Paryżu	(d. st. w. 18)
22 ^o	Maryni Zaleskiej w Jakimowach	(d. st. w. 18)
23 ^o	Marni w Flyerach	(d. st. w. 18)
26 ^o	Bronistawa w Paryżu	(cert. past. m. r. 18)
27 ^o	Dymnizgo	(cert. past. m. r. 18)
28 ^o	Kostusi w Flyerach	(d. st. w. 18)
28 ^o	Fraui Lange w Koscianowach	(d. st. w. 18)

Czerwiec.

1 ^o	Do Maryana w Mosce	(d. st. w. 18)
2 ^o	Dymnizgo w Paryżu	(cert. past. m. r. 18)
4 ^o	Kostusi w Flyerach	(d. st. w. 18)

6 ^o	Do Marii w Hyciu	(d. d. sw.)
7 ^o	Bronistawa w Paryżu	(k. p. sw.)
7 ^o	Prababi w Wnusi w Hyciu	(k. p.)
10 ^o	Juli Zaleskiej w Paryżu	(k. p. prajm. i. k.)
11 ^o	Dyonizgo w Paryżu	(k. p. p. m. sw.)
16 ^o	Marii w Hyciu	(d. d. sw. z. m. o. d.)
17 ^o	Franc Langonij w Hosiuciu	(d. d. sw. ad. m. j. k. w. l. e.)
18 ^o	Wład. Bony w Wnusi	(d. d. l. i. t.)
18 ^o	Jest. Jamsamira w Paryżu	(d. d. Dyonizgo)
18 ^o	Dyonizgo w Paryżu	(k. p. p. m. sw. m. i. n.)
19 ^o	Micha w S. Elime	(d. d. sw. p. l. t. a.)
23 ^o	Dyonizgo w Paryżu	(k. p. p. t.)
26 ^o	Dyonizgo Jto	(k. p. p. t.)
27 ^o	Marii w Hyciu	(d. d. sw.)
29 ^o	Maryana w Mons	(d. d. sw. i. m. w. a. j.)
29 ^o	Emilii Pichiny w Wnusi	(k. p. m. i. n.)

Lipice.

2 ^o	Do Karola w Paryżu	(d. d. z. p. m. o. w.)
1 ^o	Dyonizgo Jto	(k. p. p. t. m. sw. m. i. n.)
4 ^o	Marii w Hyciu	(k. p. p. t. m. sw. m. i. n.)
4 ^o	Karola w Paryżu	(k. p. p. t.)
5 ^o	Dyonizgo Jto	(d. d. p. Karola)
7 ^o	Dyonizgo Jto	(k. p. p. m. sw. m. i. n.)
8 ^o	Bronistawa Zaleskiego w Wnusi	(d. d. sw. m. i. n. i. k.)
9 ^o	Dyonizgo w Paryżu	(k. p. p. t.)
10 ^o	Juliska Zaleskiego Jto	(d. d. i. o. g. o. j.)
14 ^o	Marii w Hyciu	(d. d. sw.)
15 ^o	Maryana w Mons	(d. d. sw. p. m.)
15 ^o	Dyonizgo w Paryżu	(k. p. p. t. m. sw. m. i. n.)
20 ^o	Ksawergo Zaleskiego w Wnusi	(d. d. sw. m. i. n. i. k.)
23 ^o	Marii w Hyciu a Paryżu	(d. d. sw.)
24 ^o	A. Oskuniewa w Paryżu	(k. p. t.)
25 ^o	Bronistawa Z. w Wnusi	(d. d. p. Karola)
26 ^o	Juli Zaleskiego w Paryżu	(d. d. sw. m. i. n. i. k.)
27 ^o	Kostusi w Wnusi	(d. d. sw.)

- 28^z ——— Marni w Fryeris ——— (6. d. sw.)
- 29 ——— Dyonizego w Paryżu (Kort. part. marea)
- 30 ——— Michał w Seltawonie (6. d. sw. Lib.)
- 31^z ——— Dyonizego w Paryżu (Kort. part. marea)

Sierpień.

- 1^z Do Bronisława z Kragomni (6. d. sw.)
- 7^z ——— Dyonizego w Paryżu ——— (6. d. sw. Marcinia)
- 8^z ——— Karola w Paryżu ——— (Kort. part. marea)
- 9^z ——— Marni w Fryeris ——— (d. sw. o Moj. i. i. i. i. i.)
- 10^z ——— Karola w Paryżu ——— (Kort. part. marea)
- 14 ——— Marni w Fryeris ——— (6. d. sw. o. i. i. i. i.)
- 15^z ——— Dyonizego w Paryżu ——— (Kort. part. marea)
- 20^z ——— Marni w Fryeris ——— (6. d. sw. marea)
- 21^z ——— Kostusi w Castreris ——— (d. sw. exu)
- 24^z ——— Marni w Fryeris ——— (6. d. sw. spes)
- 25^z ——— Wasilowskiego w Paryżu ——— (Kort. o. i. i. i.)
- 25^z ——— Ferd. Burby w Mons ——— (d. sw. p. w. i. o. Marcin)
- 26^z ——— Karola w Paryżu ——— (Kort. part.)
- 29^z ——— Dyonizego 2^{to} ——— (Kort. part.)
- 30^z ——— Marni w Fryeris ——— (Kort. part. marea)
- 31^z ——— Kostusi w Paryżu ——— (Kort. sw.)
- 2^{to} ——— Karola w Paryżu ——— (Kort. part. marea)

Wrzesień.

- 3^z Do Kostusi w Paryżu ——— (Kort. sw. int.)
- 7^z ——— Marni w Fryeris ——— (Kort. part. z. d. o. u. d. e. r.)
- 9^z ——— Al. Okiniego w Villigena ——— (Kort. part. z. d. o. u. d. e. s.)
- 12^z ——— Karola w Paryżu ——— (Kort. part. z. d. o. m. e. i.)
- 15^z ——— Bronisława w Kragomni ——— (d. d. o. G. u. b. r. y. n. o. m. i. a.)
- 15^z ——— Marni w Fryeris ——— (Kort. part. sw.)
- 13^z ——— Fran. Langonij w Dierckheim ——— (d. d. sw.)
- 14^z ——— Dyonizego w S. Mals ——— (Kort.)
- 16 ——— Do Maryni Zaborskiej w Kragomni (d. sw.)
- 22 ——— Dyonizego w Paryżu ——— (Kort. part.)

- 25^o Do Wład. Potay w Lewoniu (k. st. gruz. list)
- 27^o S. Goszaryńskiego ^{1^{to}} (k. st. gruz. list)
- 28^o E. Plichiny w Wersalu (k. st. gruz. 2 numer)
- 29^o Marni w Fryez (k. st. gruz.)

Październik.

- 7^o ~~Dionizygo w Paryżu~~ (k. st. ungi indy. uko)
- 9^o ~~Murzi Łalowski w Paryżu~~ (k. st. ungi o ind)
- 10^o ~~Dr. Łalowski w Paryżu~~ (k. st. gruz)
- 13^o ~~Marni w Fryez~~ (k. st. gruz. 2 numer)
- 22^o ~~Ks. Jeronimiego w Paryżu~~ (k. st. gruz. Marni)
- 24^o ~~Marni w Fryez~~ (k. st. gruz)
- 29^o ~~St. Chodźki w Paryżu~~ (k. st. gruz. 2 numer)
- 30^o ~~Dionizygo w Paryżu~~ (k. st. gruz. 2 numer)
- 30^o ~~Franci w Paryżu~~ (k. st. gruz. 2 numer)
- 31^o ~~Karola w Paryżu~~ (k. st. gruz. 2 numer)
- 31^o ~~Wład. Misiemirza~~ (k. st. gruz. 2 numer)

Listopad.

- 12^o Do Marni w Fryez (k. st. gruz. 2 numer)
- 13^o Micha w St. Etienne (k. st. gruz)
- 17^o Franci w Paryżu (k. st. gruz)
- 18^o Karola w Paryżu (k. st. gruz. 2 numer)
- 19^o Marni w Fryez (k. st. gruz. 2 numer)
- 20^o Pawł. Januszanowa (k. st. gruz. 2 numer)
- 21^o S. Goszaryńskiego w dworcu (k. b. st. gruz. list)
- 21^o Maryana w Moss (k. b. st. ultimatum)
- 23^o Bronistawa w Paryżu (k. st. gruz. list)
- 26^o Dionizygo w Paryżu (k. st. gruz)

Grudzień.

- 1^o Do Bronistawa w Paryżu (k. st. gruz. list)
- 2^o Dionizygo ^{1^{to}} (k. st. gruz. 2 numer)
- 2^o Bronistawa ^{1^{to}} (k. st. gruz. list)
- 3^o Dionizygo ^{1^{to}} (k. st. gruz)

3 ^o	Do Dyonizyego w Paryżu	(Kart post)
4 ^o	Marni w Flyer	(6. St. rad skradu)
7 ^o	Alexandra z Paryżu	(Kart. rad. int)
9 ^o	Dyria z Paryżu	(Kart. int)
10 ^o	Marni w Flyer	(6. St. na 6 ^o stronek)
11 ^o	Dyria w Paryżu	(Kart post. maximo)
11 ^o	Dyria z Paryżu	(Kart. maximo)
13 ^o	Karola w Paryżu	(Kart. post. maximo)
14 ^o	W. Nasowski imia 1 ^o	(6. St. int. list)
14 ^o	th. Nasowski w Tours	(6. St. pag. 5 ^o)
14 ^o	K. Kundzicka w Jarogala	(St. rad. 2 ^o list)
14 ^o	J. Pirowskiego w Warszawie	(Kart. rad. 2 ^o list)
14 ^o	Paulinski	(St. rad.)
14 ^o	Dyonizyego w Paryżu	(Kart post)
21 ^o	Wt. Platona w Brüllberg	(St. rad. 2 ^o list)
21 ^o	th. Nasowski w Tours	(Kart. maximo)
21 ^o	Marni w Flyer	(St. St. rad. pol. list)
21 ^o	O. Jankowskiego	(St. St. 2 ^o list)
23 ^o	Maryanna w Mans	(St. St. rad. 2 ^o list)
23 ^o	Jozefina w Niesi	(St. St. rad. 2 ^o list)
23 ^o	Micha w St. Etienne	(St. St. rad. 2 ^o list)
23 ^o	th. Nasowski w Tours	(Kart. int. 2 ^o list)
23 ^o	Wt. Platona w Brüllberg	(Kart. int. 2 ^o list)
24 ^o	O. Jankowskiego w Flyer	(Kart. int. 2 ^o list)
28 ^o	Micha w St. Etienne	(St. St. 3 ^o rad.)
28 ^o	O. Jankowskiego w Flyer	(St. St. rad. interdyman)
30 ^o	S. Kosciuszkiego w Warszawie	(Kart. rad. 2 ^o list)
30 ^o	St. G. Lora	(St. St. 2 ^o list)
30 ^o	Wt. Gubrynowicza w Kriy	(St. int. 2 ^o list)
31 ^o	St. Katarzyny w Jarogala	(St. St. 3 ^o rad.)

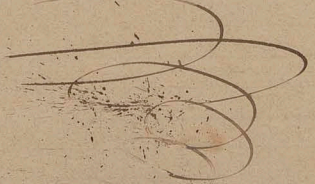

Concl
maga 30

high 100.00

high 100.00

high 100.00

high 100.00

high 100.00

2
5
10
15
20
25
30
35
40
45
50
55
60
65
70
75
80
85
90
95
100

Rox 1875.

Stycken.

2 ^o	De Dyonisius iu Parys	(Kort port)
3 ^o	H. Nacwaske iu Tours	(d. St. int. Sijn kammersen)
4 ^o	Mamei iu Stycken	(b. St. vrd. sp. Sijnen)
5 ^o	Ks. Jotuniaske iu Stycken	(d. St. port)
6 ^o	Karola iu Parys	(d. St. vrd. uppen)
7 ^o	Bronistana iu Parys	(d. St. vrd. bit)
8 ^o	Dyonisius iu Parys	(Kort port)
9 ^o	Ks. Jotuniaske iu Stycken	(d. vrd. int. Sijn)
10 ^o	Bronistana iu Parys	(d. vrd. int. Sijn)
11 ^o	Korturi Pl. iu Stycken	(b. St. vrd. port)
12 ^o	Maryana iu Mons	(b. St. vrd. uppen)
13 ^o	Karola iu Parys	(Kort port)
14 ^o	Dyonisius iu Stycken	(Kort port)
15 ^o	H. Nacwaske	(d. St. kams. int. Sijn)
16 ^o	W. Platona iu Brörlung	(Kort. kams. pap. Sijn)
17 ^o	O. St. Jotuniaske iu Stycken	(d. St. vrd. kams. p. Sijn)
18 ^o	Dyonisius iu Parys	(Kort port. mams)
19 ^o	Karola iu Stycken	(Kort port. mams)
20 ^o	Dyonisius iu Stycken	(d. St. vrd. uppen)
21 ^o	Karola iu Stycken	(d. St. vrd. uppen)
22 ^o	Nacwaske iu Tours	(Kort. port. mams)
23 ^o	Ks. Jotuniaske iu Stycken	(d. St. vrd. port)
24 ^o	Ow. Symoniaske iu Gnumi	(Kort. 2. o. kams)
25 ^o	Mamei iu Stycken	(d. St. vrd. uppen)
26 ^o	W. Platona iu Brörlung	(d. St. int. Sijn)
27 ^o	Bronistana iu Parys	(d. St. vrd. int. Sijn)
28 ^o	Ow. Symoniaske iu Gnumi	(d. St. vrd. uppen)
29 ^o	Mamei iu Stycken	(d. St. vrd. uppen)
30 ^o	Karola iu Parys	(Kort port. mams)
31 ^o		

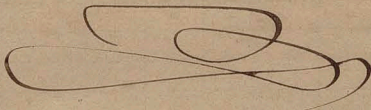

Luty.

4 ^o	Do Marni w Hyżur	(d. św. z listem 3 ^o sygn)
5 ^o	Maryana w Parzcu	(krt. post. m. r. do 3 ^o)
10 ^o	Dyonizego w Parzcu	(krt. post. m. r.)
5 ^o	Karola <u>II</u>	(krt. post. m. r.)
11 ^o	Karola <u>III</u>	(krt. post. m. r.)
12 ^o	Dyonizego <u>III</u>	(krt. post. m. r.)
15 ^o	Dyonizego <u>II</u>	(krt. post. m. r.)
16 ^o	K. K. w Hyżur	(d. św. z p. św. 7)
17 ^o	K. K. w Bygocze	(d. św. o. B. d. m.)
9 ^o	Bronisława K. w Parzcu	(krt. post. m. r.)
17 ^o	Marni w Hyżur	(d. św. now.)
20 ^o	Micha w St. Etienne	(d. św. św. praj.)
23 ^o	Franisława w Jakimowcu	(d. św. św. św.)
25 ^o	Dyonizego w Parzcu	(krt. post. m. r.)
27 ^o	Karola w Parzcu	(krt. post. m. r.)
28 ^o	Marni w Hyżur	(krt. z wdziwan)

Marzec.

2 ^o	Dyonizego w Parzcu	(krt. post. m. r.)
3 ^o	Juliusza w Parzcu	(d. św. z int. praj.)
4 ^o	Marni w Hyżur	(d. św. św. o. sygn.)
5 ^o	O. M. J. w Parzcu	(d. św. św. św.)
7 ^o	Br. Kalaskiego w Parzcu	(krt. post. m. r. 6 ^o)
9 ^o	J. Ch. w Parzcu	(krt. post. m. r. 6 ^o)
15 ^o	Maryana w Parzcu	(d. św. św. św.)
15 ^o	Karola <u>III</u>	(krt. post. m. r.)
16 ^o	K. J. w Hyżur	(d. św. św. z p. św. św.)
16 ^o	Marni <u>II</u>	(d. św. św. o. sygn.)
17 ^o	J. Kalaskiego w Parzcu	(d. św. św. praj.)
5 ^o	Dyonizego <u>II</u>	(krt. post. m. r.)
18 ^o	Karola <u>II</u>	(krt. post. m. r.)
19 ^o	Dyonizego <u>III</u>	(krt. post. m. r.)
20 ^o	J. K. w Hyżur	(d. św. o. św. św.)
22 ^o	Pl. w Warszawie	(d. św. św. św. w k. d.)
23 ^o	Karola w Parzcu	(krt. post.)

23 ^o	Do Franci Lange w Nici	(d. st. wrd. 1)
24 ^o	Chorągiewiskiego w Lwowie	(d. st. wrd. 2 wsr. let)
25 ^o	H. Wójcickiego J ^{te}	(d. st. let)
26 ^o	Murmel w Hycer	(d. st. wrd. 2 wsr. let)
27 ^o	Michał w St. Kinnas	(d. st. wrd. 1)
31 ^o	Maryana w Parzcu	(Kort. ugn. 3 par)
J ^{te}	Dymitrigo J ^{te}	(d. st. 3 par)
J ^{te}	Karola J ^{te}	(d. st. 3 par)
J ^{te}	Bronistawa J ^{te}	(Kort. 2 list. 2 Kinnas)
J ^{te}	J. J. Krawczonko w Archimie	(Kort. 2 Pion. Breda)
J ^{te}	Barbarszenica w Lwowie	(d. st. ant. Ks. 1 g. 100)

Kwiccier.

2 ^o	Do Józefa Ordegi w Krakowie	(6. st. wrd. 2 wsr. let)
6 ^o	Murmel w Hycer	(6. 6. st. wrd. 1 par)
7 ^o	E. Karabiniwiczka w Parzcu	(Kort. wrd. 2 wsr. let)
J ^{te}	Dymitrigo J ^{te}	(Kort. int. Kowal)
12 ^o	W. Janicki w Poznaniu	(d. st. let. 2 Boddani)
13 ^o	Dymitrigo w Parzcu	(Kort. par)
14 ^o	Bronistawa J ^{te}	(d. st. let. 2 wsr. let)
17 ^o	K. Kundańska w Lwowie	(d. st. par. 2 Boddani)
23 ^o	Murmel w Hycer	(6. st. wrd. 13)
24 ^o	Dymitrigo w Parzcu	(Kort. par 2 wsr. let)
26 ^o	Dymitrigo w Parzcu	(d. st. wrd. 1)
27 ^o	Bronistawa J ^{te}	(Kort. par 2)
28 ^o	Dymitrigo J ^{te}	(Kort. par)

Maj.

1 ^o	Do Bronistawa w Parzcu	(Kort. post. wrd. 1 par)
3 ^o	Maryana J ^{te}	(Kort. 2 wsr. let)
2 ^o	Dymitrigo J ^{te}	(d. st. 2 wsr. let)
4 ^o	Karola J ^{te}	(Kort. post. wrd. 1 par)
8 ^o	Franci w Nici	(d. st. 3 par)
12 ^o	Dymitrigo w Parzcu	(Kort. post)
J ^{te}	Karola J ^{te}	(d. st. 2 wsr. let. 1 par)

18 ^o	Do S. Gornajostkiego w Lwowie	(d. st. 2 fotografii)
2 ^o	Marni w Hycer	(d. st. 50)
3 ^o	Micha w St. Etienne	(krt. 20)
22 ^o	Dyonizego w Paryżu	(krt. part. miska)
3 ^o	Karola 3 ^o	(krt. part. miska)
3 ^o	Marni w Hycer	(b. st. 50. 200)
24 ^o	Karola S. J. w Krakowie	(d. st. 50) & (b. st. 100)
26 ^o	Bronistawa w Paryżu	(krt. part. miska)
3 ^o	Dyonizego 3 ^o	(krt. part. miska)
3 ^o	S. Gorbickiego 3 ^o	(krt. odos. na obwie)
27 ^o	Dyonizego 3 ^o	(krt. part. miska)
3 ^o	Karola 3 ^o	(d. st. 200. 200. 100)
3 ^o	Bronistawa 3 ^o	(krt. part. 200)
29 ^o	Dyonizego 3 ^o	(krt. part. miska)
31 ^o	Marni w Hycer	(d. st. 20)

Czerwice

1 ^o	Do Dyonizego w Paryżu	(krt. part. miska)
4 ^o	Marni w Hycer	(b. st. 200. 200)
5 ^o	Karola w Paryżu	(krt. part. miska)
3 ^o	Dyonizego 3 ^o	(krt. part. miska)
7 ^o	Bronistawa 3 ^o	(d. st. 50. 100)
8 ^o	Marni w Hycer	(d. st. 200. 200. 100)
3 ^o	Karola w Paryżu	(krt. part. miska)
3 ^o	Mich. Chodakowij 3 ^o	(krt. 2 p. Piniastij)
11 ^o	Dyonizego w Lille	(krt. part. miska)
12 ^o	Ol. Gorbickij w Paryżu	(krt. inform)
3 ^o	Ks. Grabowskiego 3 ^o	(krt. o Gorbickij)
3 ^o	Marni w Hycer	(d. st. 50)
13 ^o	Dyonizego w Lille	(b. st. 50. 200)
3 ^o	Karola w Paryżu	(krt. part)
15 ^o	Marni w Hycer	(d. st. 200. 200)
16 ^o	Dyonizego w Lille	(krt. part. 200. 200)
3 ^o	Albina w Villeneuve	(krt. part. 200. 200)
14 ^o	P. Gorbickij 3 ^o	(d. st. 200. 200)
18 ^o	Marni w Hycer	(krt. part. 200. 200)
19 ^o	Dyonizego w Lille	(krt. part. miska)
21 ^o	Frum w Paryżu	(krt. 20)
3 ^o	Karola 3 ^o	(krt. part)

23 ^o	Do Mamie w Hyeres	(d. st. sw.)
24 ^o	Dyonizego w Lille	(krt. part. mora)
25 ^o	M. Dalekiej	(d. st. sw.)
26 ^o	Franci w Paryżu	(d. st. sw.)
27 ^o	Bronistawa	(krt. part.)
28 ^o	Mamie w Hyeres	(d. st. sw. i int.)
29 ^o	Dyonizego w Lille	(krt. part. mora)
30 ^o	Mamie w Hyeres	(d. st. sw.)
31 ^o	Karola w Paryżu	(krt. part.)

Lipiec.

2 ^o	Do Simeona Gosaryńskiego w Lublinie	(d. st. sw. i z)
3 ^o	Karola w Paryżu	(krt. part. mora)
8 ^o	Karola	(krt. part. d. b. i z)
9 ^o	Mamie w Hyeres	(d. st. sw. i int.)
10 ^o	Dyonizego w Paryżu	(krt. part.)
12 ^o	Karola w Paryżu	(krt. part.)
13 ^o	Dyonizego	(krt. part.)
14 ^o	Mamie w Hyeres	(d. st. sw.)
15 ^o	F. Nakwaskiego w Tours	(d. st. sw. i z)
17 ^o	Mamie w Hyeres	(d. st. sw. i z)
18 ^o	Bronistawa w Paryżu	(krt. part. i z)
19 ^o	Karola w Paryżu	(krt. part.)
22 ^o	Dyonizego	(krt. part.)
23 ^o	Mamie w Hyeres	(d. st. sw. o sp. d.)
24 ^o	Bronistawa w Aix	(d. st. sw. i z)
31 ^o	Mamie w Hyeres	(d. st. sw. i z)
31 ^o	Dyonizego w Paryżu	(krt. part.)

Siempion.

3 ^o	Do Franci L. w Paryżu	(d. st. sw.)
1 ^o	Dyonizego	(krt. part.)
4 ^o	Bronistawa w Aix	(d. st. b. sw.)
5 ^o	Mamie w Hyeres	(d. st. sw. i z)
9 ^o	Dyonizego w Paryżu	(d. st. sw. i int.)
10 ^o	Mamie w Hyeres	(d. st. sw. i int.)

11 ^o	Do Bronistawa w Hierles-Bains	(St. svd. przydług)
12 ^o	Dyoniziego w Paryżu	(Kst. pust)
14 ^o	Dyoniziego <u>Sto</u>	(Kst. pust)
14 ^o	Wityja Doukora <u>Sto</u>	(Kst. 2 p. d. m. w. w.)
16 ^o	Maryana w Mons	(St. swow. o dypl)
18 ^o	Bronistawa w Hier	(St. svd. o kuracji)
19 ^o	Marii w Hieres	(St. svd. o kuracji)
7 ^o	Dyoniziego w Paryżu	(Kst. pust)
23 ^o	Bronistawa w Hier	(St. przyj)
25 ^o	Gubrynowicza w Lwowiu	(St. list. w. w.)
2 ^o	Dyoniziego w Paryżu	(Kst. pust)
27 ^o	Dyoniziego <u>Sto</u>	(Kst. pust)
28 ^o	Micha w St. trum	(St. svd. w.)
29 ^o	Maryana w Mons	(d. St. p. g. w. w.)

Wrzesień.

2 ^o	Do Marii w Tulonie	(d. St. w. w.)
3 ^o	Dyoniziego w Paryżu	(Kst. pust)
5 ^o	J. Padwickij w Poble	(St. sw. w. list. w. w.)
6 ^o	Dyoniziego a Lourdes	(Kst. pust.)
7 ^o	St. w. k. w. w. w. w.	(St. sw. w. list. w. w.)
11 ^o	Marii w Tulonie	(d. St. svd. w.)
12 ^o	Karola w Paryżu	(St. z. w. w. w. w. w.)
15 ^o	Dyoniziego <u>Sto</u>	(Kst. pust)
16 ^o	Karola <u>Sto</u>	(St. p. w. w. w.)
17 ^o	Dyoniziego <u>Sto</u>	(Kst. pust)
17 ^o	Marii w Hieres	(d. St. w. w. w. w. w.)
18 ^o	Dyoniziego w Paryżu	(Kst. pust. w. w.)
20 ^o	Karola <u>Sto</u>	(d. St. p. w. w. w.)
21 ^o	Aleksa w Villeneuve Sur Yze	(Kst. o char. dypl.)
24 ^o	Marii w Tul. lub Hieres	(d. St. w. dypl. w.)
25 ^o	Karola w Paryżu	(St. z. w. w. w. w.)
26 ^o	Marii w Tul. v Hieres	(St. z. dypl. w. w.)
27 ^o	Dyoniziego w Paryżu	(Kst. pust. w. w.)
28 ^o	Bronistawa <u>Sto</u>	(Kst. pust. w. w.)
29 ^o	J. Dornierji Santiago w Chil.	(d. St. svd. w. w. w.)

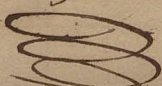

Październik.

88

1 ^o	Do Marii w Tulonii	(d. st. św. iust)
2 ^o	Karola w Paryżu	(d. st. upm)
4 ^o	Marii w Tulonii	(6. st. św)
6 ^o	Marii 1 ^{ta}	(6. st. św. wsi)
7 ^o	D. Piotrowicza w Londynie	(d. st. lot. św)
9 ^o	Kosturki R. w Paryżu	(kto. św)
10 ^o	Karola w Paryżu	(st. próż. upm)
12 ^o	Dyonizyego 1 ^{ta}	(kto. part. msk)
14 ^o	Dyonizyego 2 ^{ta}	(kto. part. msk)
15 ^o	Kosturki R. w Paryżu	(d. st. gw. św)
16 ^o	Marii w Hyères	(st. św.)
17 ^o	J. Bukacowskiego w Paryżu	(kto. gw.)
18 ^o	Dyonizyego w Paryżu	(d. st. rze)
19 ^o	Karola 1 ^{ta}	(d. st. waz)
20 ^o	Dyonizyego 2 ^{ta}	(kto. part. msk)
21 ^o	Karola 2 ^{ta}	(kto. part. msk)
22 ^o	Bronistana 1 ^{ta}	(kto. part.)
23 ^o	Marii w Tulonii	(d. st. św. msk)
24 ^o	Marii 2 ^{ta}	(kto. św. św)
25 ^o	L. Dygata w Paryżu	(kto. kradawny)
27 ^o	Marii w Hyères	(st. św. rze)
29 ^o	W. Gumbrynowicza we Ammii	(st. kr. gw.) 104. 10.
30 ^o	M. Szymonowski w Gornie	(d. św. pufny)
31 ^o	Karola w Paryżu	(kto. part. msk)

Listopad.

3 ^o	Do Maryana w Paryżu	(6. st. próż. upm)
6 ^o	Dyonizyego 1 ^{ta}	(kto. part. msk)
9 ^o	Dyonizyego 2 ^{ta}	(kto. part. msk)
11 ^o	Marii w Hyères	(kto. św. z. z. św)
13 ^o	Dyonizyego w Paryżu	(kto. part. msk)
16 ^o	Dyonizyego 2 ^{ta}	(d. st. z. list. Olszynie)
17 ^o	Maryana w Paryżu	(kto. part. msk)
18 ^o	Karola w Paryżu	(d. st. gw. św. Kowalicy)

- 18^o Do Dionizego w Paryżu — (St. wd. z van. int)
- 19^o Bronisława ^{Sto} — (6. St. wd. lot)
- 20^o p. Olimpii w Stryku — (d. St. wd)
- 26^o Karola w Paryżu — (Kato. part. b. i. c)
- 27^o Dionizego ^{Sto} — (10. part.)

Greckie.

- 1^o Do St. Konstantyna w Paryżu (Kato. lit)
- 2^o Karola w Paryżu (Kato. part)
- 4^o Mamei w Stryku (6. St. wd.)
- 6^o Mamei ^{Sto} (Ed. St. wd. z gromad)
- 8^o Maryana w Paryżu (Kato. part. m. w. a.)
- 9^o Dionizego ^{Sto} (Kato. part. m. w. a.)
- 9^o Mamei w Stryku (Kato. part. m. w. a.)
- 10^o Karola w Paryżu (Kato. part. m. w. a.)
- 14^o Mamei w Stryku (Kato. wd.)
- 15^o O. St. J. J. w Stryku ^{Sto} (St. wd. z gromad)
- 16^o J. Kuchmierskiego w Stryku (St. wd. w. w. a.)
- 17^o St. Kuchmierskiego ^{Sto} (St. wd. z w. w. a.)
- 17^o Dionizego w Paryżu (Kato. part. m. w. a.)
- 22^o Mamei w Stryku (d. St. wd. z gromad)
- 25^o Michał w St. Eliamie (Kato. wd.)
- 24^o Dionizego w Paryżu (Kato. part.)
- 29^o Dionizego ^{Sto} (Kato. part.)
- 30^o Fanni L. w Koszycach (Ed. St. wd. w. a.)
- 31^o St. J. J. w Stryku (d. St. wd.)
- 31^o Mamei ^{Sto} (Ed. St. wd.)



Rox 1875^{sta}

Styczeń.

1 ^o	Do Bronisławowa w Paryżu	(d. st. św. 2, Mieszko Grzmot)
3 ^o	_____	(d. st. św. 2, Mieszko Grzmot)
5 ^o	_____	(Kort. 2 (1. d. św.))
7 ^o	_____	(d. st. św. 2)
8 ^o	_____	(Kort. part. 7)
9 ^o	_____	(d. st. św. 2, Mieszko Grzmot)
10 ^o	_____	(d. st. św. 2 - 944)
12 ^o	_____	(Kort. 900. (Chromak))
12 ^o	_____	(Kort. part. 1000)
18 ^o	_____	(Kort. part. 1000)
20 ^o	_____	(d. st. o st. św. 2)
16 ^o	_____	(d. st. św. 2, Mieszko Grzmot)
22 ^o	_____	(d. st. św. 2, Mieszko Grzmot)
23 ^o	_____	(Kort. 1000)
26 ^o	_____	(d. st. św. 2, Mieszko Grzmot)
27 ^o	_____	(Kort. part. 1000)
27 ^o	_____	(Kort. part. 1000)
27 ^o	_____	(Kort. part. 1000)
31 ^o	_____	(d. st. św. 2, Mieszko Grzmot)

Luty.

2 ^o	Do Marnie w Fryzjach	(d. st. św. 2, Mieszko Grzmot)
3 ^o	_____	(Kort. part. 1000)
4 ^o	_____	(d. st. św. 2, Mieszko Grzmot)
5 ^o	_____	(Kort. part. 1000)
7 ^o	_____	(Kort. part. 1000)
8 ^o	_____	(d. st. św. 2, Mieszko Grzmot)

8 ^o	Do Jura Krukhorwiskiego w Lwowie	(6. d. wr. 1847, przy Dziej.)
8 ^o	A. Sama Syna Krasa 2 ^{to}	(Krt. w.)
11 ^o	Marmu w Flyer	(d. w. 3. knt.)
12 ^o	Braništawa w Paryżu	(Krt. part. m. 1847)
13 ^o	Dyonizego 1 ^{to}	(Krt. part. m. 1847)
14 ^o	Dyonizego 2 ^{to}	(Krt. 2. knt. w. G. 1847)
16 ^o	Kostusi w Flyer	(Krt. 2. & p. 5. Marmu)
17 ^o	Karola w Paryżu	(Krt. pers. m. 1847, w. 1847)
17 ^o	Gubrynowska w Lwowie	(d. lit. 2. i. w. 1847)
18 ^o	O. Gurlitskiej w Flyer	(d. 2. w. 1847, w. 1847)
20 ^o	Matyldy J. w Genniew	(6. d. w. 1847, w. 1847)
21 ^o	Trama w Jaskinowcach	(d. d. 1847, w. 1847)
24 ^o	Kostusi w Flyer	(Krt. 2. knt. w. 1847)
25 ^o	E. Pisching w Wersalu	(Krt. 1847, w. 1847)
27 ^o	E. Pisching 2 ^{to}	(Krt. 1847, w. 1847)
29 ^o	Braništawa w Paryżu	(d. d. w. 1847, w. 1847)
30 ^o	Dyonizego 3 ^{to}	(Krt. part. m. 1847)

Marzec.

2 ^o	Do Karola w Paryżu	(Krt. part. m. 1847)
4 ^o	Dyonizego 1 ^{to}	(Krt. part. m. 1847)
6 ^o	Kostusi w Flyer	(d. w. 1847)
9 ^o	Braništawa w Paryżu	(Krt. part. m. 1847)
11 ^o	W. Platera w Brossberg	(d. d. 1847)
13 ^o	Dyonizego w Paryżu	(Krt. part. m. 1847)
14 ^o	Matyldy w Genniew	(6. d. w. 1847, w. 1847)
15 ^o	Dyonizego w Paryżu	(Krt. part. m. 1847)
18 ^o	Kostusi w Flyer	(d. w. 1847, w. 1847)
20 ^o	Ernstyny 2 ^{to}	(d. d. 1847, w. 1847)
20 ^o	E. Pisching w Wersalu	(d. d. w. 1847, w. 1847)
21 ^o	Dyonizego w Paryżu	(d. 2. w. 1847, w. 1847)
23 ^o	Nicha w St. Etienne	(d. d. 1847, w. 1847)
25 ^o	W. Miksimowa w Paryżu	(Krt. oddzi. 1847)
27 ^o	O. Gurlitskiej w Flyer	(d. w. 1847, w. 1847)
28 ^o	Matyldy w Genniew	(6. d. w. 1847, w. 1847)
29 ^o	O. Walszyna w Jarosławiu	(d. d. w. 1847, w. 1847)
30 ^o	Braništawa w Paryżu	(d. d. 1847, w. 1847)

29^o Do Maryjny w Paryżu (kart. post. miska)

Kwiecien.

- 2^o Do pami. Matyldy w Genowia (d. st. wzd. wst)
- 3^o Dionizygo w Paryżu (kart. post. miska)
- 4^o M. Platona w Broelbergu (d. st. o Pap. Syjmu)
- 5^o Bronistawa w Paryżu (d. st. wzd.)
- 7^o Karola J^{te} (kart. post. miska)
- 11^o Karola J^{te} (kart. post. miska)
- 12^o Kostusi w Fryburgu (d. st. wzd. wst)
- 21^o Bronistawa w Paryżu (d. st. wzd. o kramie)
- 22^o Karola J^{te} (kart. post. miska)
- 28^o Dionizygo J^{te} (kart. post. miska)

Maj.

- 1^o Do Karola w Paryżu (d. st. upam. i wzd)
- 7^o Karola w Paryżu (kart. post. miska)
- 8^o Dionizygo J^{te} (kart. post. miska)
- 9^o Karola J^{te} (d. st. gromy)
- 10^o Dionizygo J^{te} (kart. post. miska)
- J^{te} Karola J^{te} (d. st. wzd.)
- 12^o Dionizygo J^{te} (kart. post. miska)
- J^{te} Karola J^{te} (kart. post. miska)
- 13^o Dionizygo J^{te} (d. st. wzd. wst)
- 15^o Karola J^{te} (kart. post. miska)
- 17^o Dionizygo J^{te} (kart. post. miska)
- J^{te} Matyldy w Genowia (d. st. wzd. wst)
- 21^o Bronistawa w Paryżu (d. st. wzd. wst)
- 26^o Micha w St. Etienne (d. st. wzd. wst)
- 27^o Dionizygo w Paryżu (kart. post. miska)
- 29^o Mariana J^{te} (kart. post. miska)

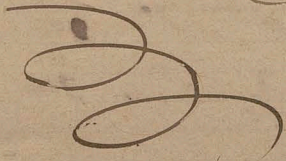

Czerwiec.

6 ^o	Do Dyonizego w Parzynie	(Kart. par. m. w. m.)
7 ^o	Dyonizego 3 ^{to}	(Kart. par. m. w. m.)
9 ^o	Katyldy w Genesio	(St. srd.)
11 ^o	Dyonizego w Parzynie	(d. st. int.)
12 ^o	p. Pięć w Genesio	(Kart. par. m. w. m.)
15 ^o	Fr. Józefowicza w Jasienowcu	(b. st. w. par.)
15 ^o	p. Katyldy w Genesio	(St. srd. of.) 130
15 ^o	p. Katyldy 3 ^{to}	(d. st. par.)
16 ^o	Jubrynowicza w Lwowiu	(St. d. w. par.)
17 ^o	Maryana w Parzynie	(d. st. w. m. w. m.)
17 ^o	Dyonizego 3 ^{to}	(St. b. srd. m. w. m.)
17 ^o	Karola 3 ^{to}	(b. st. w. m. w. m.)
18 ^o	Dyonizego 3 ^{to}	(Kart. par. m. w. m.)
19 ^o	Karola 3 ^{to}	(Kart. par. w. par. m. w. m.)
23 ^o	Dyonizego 3 ^{to}	(Kart. par. m. w. m.)
26 ^o	Dyonizego 3 ^{to}	(b. st. srd. w. m. w. m.)
28 ^o	Dyonizego 3 ^{to}	(St. srd. w. m. w. m.)
29 ^o	Paulinai w Lichwinowcu	(b. st. srd.)

Lipiec.

3 ^o	Do pani Kamilli w Parzynie	(d. st. par.)
7 ^o	D ^o Lubickiego w Lwowiu	(d. st. w. par. m. w. m.)
8 ^o	Maryana w Parzynie	(St. w. m. w. m.)
5 ^o	Jubrynowicza w Lwowiu	(b. st. par. z. f. d. g.)
7 ^o	Karola w Parzynie	(d. st. w. m. w. m.)
6 ^o	Dyonizego 3 ^{to}	(Kart. par. m. w. m.)
8 ^o	p. Katyldy w Genesio	(b. st. par. w. m.)
10 ^o	Dyonizego w Parzynie	(Kart. par. m. w. m.)
12 ^o	Dyonizego 3 ^{to}	(St. par. w. m.)
13 ^o	Kustur. P.	(d. st. srd.)
14 ^o	Dyonizego 3 ^{to}	(Kart. par. m. w. m.)
14 ^o	Karola 3 ^{to}	(Kart. par. m. w. m.)
14 ^o	Maryana	(St. w. m. w. m.)
18 ^o	Dyonizego 3 ^{to}	(Kart. par. m. w. m.)
19 ^o	O. Galskiej w Lwowiu	(b. st. srd.)

- 21^o Do pami Kamilli S. (Kst. z listem Dubrowskiego)
- 22^o Dyoniziego w Paryżu (Kst. part. maza)
- 23^o Gubrynowicza w Lwowie (St. zw. lit)
- 24^o Dyoniziego w Paryżu (Kst. part. maza)
- 25^o p. Kamilli 2^{ta} (S. St. o listach)
- 26^o Dyoniziego 2^{ta} (Kst. part. maza)
- 27^o p. Matyldy w Genewie (S. St. zw.)
- 28^o Dyoniziego w Paryżu (Kst. part. maza)

Sierpień.

- 1^o Do Adama i Marii w Kraszonicach (Kst. wst. Bogdan)
- 2^o Dyoniziego w Paryżu (Kst. part. maza)
- 3^o Bronistawa w Amsterdamie (St. zw. 3 w stry)
- 5^o Dyoniziego w Paryżu (Kst. part. maza)
- 10^o Dyoniziego 2^{ta} (Kst. part. maza)
- 22^o Gubrynowicza w Lwowie (St. zw. int. drukowa)
- 23^o Dyoniziego w Paryżu (Kst. part. maza)
- 24^o Dyoniziego 2^{ta} (Kst. part. maza)
- 25^o Kartuzi w Paryżu (Kst. z pami)
- 28^o Kiera inowizny w urwie (Kst. z pami)
- 29^o Dyoniziego w Paryżu (Kst. part. maza)
- 30^o Ad. Kuczkowiczego w Lwowie (Kst. zw. Ad. S. Swowina)

Wrzesień.

- 2^o Do p. Matyldy w Genewie (St. zw. 7)
- 3^o Dyoniziego w Paryżu (Kst. part. maza)
- 5^o Gubrynowicza w Lwowie (S. St. int. drukow)
- 6^o Bronistawa w Paryżu (Kst. part.)
- 7^o Dyoniziego 2^{ta} (Kst. part. maza)
- 9^o Maryana 2^{ta} (S. St. zw. zw.)
- 13^o Dyoniziego 2^{ta} (Kst. part. maza)
- 15^o Leokadja Morawskiego w Lwowie (S. St. zw. lit. zw.)
- 22^o Dyoniziego w Paryżu (Kst. part. maza)
- 17^o Wt. Gubrynowicza w Lwowie (Kst. part. maza)
- 19^o Wt. Gubrynowicza 2^{ta} (St. int. drukow)
- 21^o Dyoniziego w Paryżu (Kst. z list. J. Gubry)

- 21^o Do Dyoniziego w Paryżu (Krt. part. miar o Karola)
- 22^o Maryana w Paryżu (d. st. w. s. d. upowa)
- 23^o Piotra Moszyńskiego w Krakowie (Krt. prz. w. w.)
- 24^o Bronisława w Paryżu (Krt. s. d. i. an. a. s.)
- 25^o Dyoniziego 2^o (Krt. part. miar o Karola)
- 28^o Gubrynowicza w dworcu (Krt. part. 2. Krt. w. w.)
- 29^o Bronisława w Paryżu (Krt. o pr. um. i. k. i. n. a. s.)
- 30^o E. Gobleina 2^o (Krt. sp. o. t. o. B. j. a. t. s. k. o. t.)

Październik.

- 2^o Do p. Matyldy w Genewie (d. st. s. d. w. z. o. n.)
- 3^o Jul. Kaleskiego w Paryżu (Krt. int. u. s. t. o. b. l. i. g.)
- 5^o Karola w Paryżu (d. st. p. w. i. u. p. o. w. a.)
- 6^o Dyoniziego w Paryżu (Krt. part. miar o Karola)
- 7^o Pauliny w Lichowinku (d. st. s. d. o. b. i. g.)
- 10^o J. Pionierskiego w Warszawie (d. st. s. d. w.)
- 16^o Bronisława w Paryżu (d. st. s. d. w.)
- 17^o p. Olimpii w dworcu (d. st. s. d. w.)
- 19^o Dyoniziego w Paryżu (Krt. part. miar o Karola)
- 29^o Dyoniziego 1^o (Krt. part.)

Listopad.

- 3^o Do Karola w Paryżu (Krt. part.)
- 4^o ks. Kosińskiego w Warszawie (d. st. s. d. w. i. t.)
- 6^o Dyoniziego w Paryżu (d. st. s. d. w. z. o. n.)
- 11^o Dyoniziego 2^o (Krt. part.)
- 14^o Feliksa w Paryżu (Krt. s. d. w. z. o. n.)
- 15^o Teofila de laud w Furongu (d. st. s. d. w.)
- 16^o K. J. Felickiego w Warszawie (d. st. s. d. w.)
- 18^o Bronisława w Paryżu (Krt. part. s. d. w. i. t.)
- 19^o Dyoniziego 2^o (Krt. part.)
- 20^o Gubrynowicza w dworcu (Krt. part. i. u. n. o. w.)
- 22^o Dyoniziego w Paryżu (Krt. part.)
- 27^o Karola 2^o (d. st. s. d. w. z. o. n.)
- 28^o Dyoniziego 2^o (Krt. part.)
- 28^o p. Matyldy w Genewie (d. st. s. d. w.)

Gruździeń.

4 ^{te}	Do J. Krowczyńskiego w Łowiczu	(C. st. w. o. 1000)
8 ^{te}	p. Matyldy w Gnieźnie	(C. st. w. o. 500)
2 ^{te}	Dyonizyego w Poznaniu	(K. p. p. 100)
9 ^{te}	Bronistawa J ^{te}	(K. p. p. 100)
11 ^{te}	Bronistawa J ^{te}	(C. st. w. d. j. 1000)
14 ^{te}	J. Krowczyńskiego	(K. p. p. 100)
15 ^{te}	Ks. Kolumniana w Poznaniu	(C. st. w. d. j. 1000)
16 ^{te}	Dyonizyego w Poznaniu	(K. p. p. 100)
J ^{te}	Bronistawa J ^{te}	(C. st. w. d. j. 1000)
17 ^{te}	Bronistawa J ^{te}	(K. p. p. 100)
18 ^{te}	p. Matyldy w Gnieźnie	(C. st. w. d. j. 1000)
J ^{te}	Kostera w Bydgoszczy	(C. st. w. d. j. 1000)
19 ^{te}	J. Krowczyńskiego w Łowiczu	(C. st. w. d. j. 1000)
20 ^{te}	J. Podsiadki w Bydgoszczy	(C. st. w. d. j. 1000)
J ^{te}	Dyonizyego w Poznaniu	(K. p. p. 100)
22 ^{te}	Bronistawa J ^{te}	(K. p. p. 100)
J ^{te}	p. Laurontowej	(C. st. w. d. j. 1000)
23 ^{te}	Ks. Kolumniana w Poznaniu	(K. p. p. 100)
J ^{te}	J. Chłapowskiego	(C. st. w. d. j. 1000)
30 ^{te}	Chobryńskiego w Poznaniu	(K. p. p. 100)
31 ^{te}	Pani Matyldy w Gnieźnie	(C. st. w. d. j. 1000)
J ^{te}	Piotr Dąb	(C. st. w. d. j. 1000)

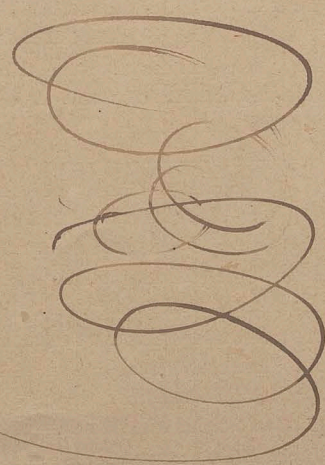

Rok 1877

Styczeń.

2 ^o	Do Dionizego w Paryżu	(d. st. 2 por. listu od J. H.)
4 ^o	Pani Matyldy w Genewie	(6. st. 3rd. epist.)
5 ^o	Oswalda J. H.	(d. st. 4th. epist.)
7 ^o	p. Piotra Mosa w Straszkonie	(d. st. 1st. part.)
7 ^o	Dionizego w Paryżu	(1st. part.)
7 ^o	Karola J. H.	(1st. part.)
12 ^o	p. Matyldy w Genewie	(d. st. 3rd.)
14 ^o	Karola w Angers	(1st. part. 2nd. part.)
7 ^o	J. Galespouskiego w Paryżu	(1st. int. 2. skłania)
7 ^o	Dionizego J. H.	(1st. int. 2. skłania)
16 ^o	Dionizego J. H.	(1st. skłania 2. skłania)
7 ^o	Karola w Angers	(1st. 2nd. 3rd.)
17 ^o	Gubrynowicza w Lwowie	(1st. int. 2. skłania)
19 ^o	Pani Fancher w Paryżu	(d. st. 2 part. 3. skłania)
21 ^o	Karola w Angers	(1st. 2nd. 3rd. 4th.)
21 ^o	Prani stana w Paryżu	(1st. 2nd. 3rd. 4th.)
23 ^o	Dionizego J. H.	(1st. part.)
7 ^o	Kustodis w Kyerze	(d. st. 3rd.)
24 ^o	Dionizego w Paryżu	(1st. int. 2. skłania)
25 ^o	Karola w Angers	(d. st. 2 1st. 2nd. 3rd.)
26 ^o	Maryanna w Paryżu	(d. st. 1st. 2nd. 3rd.)
28 ^o	Karola J. H.	(1st. 2nd. 3rd.)
29 ^o	Dionizego J. H.	(1st. part.)
31 ^o	Dionizego J. H.	(1st. part.)

Luty.

7 ^o	Do Dionizego w Paryżu	(1st. part.)
7 ^o	Jana Kłosa w Lwowie	(6. st. 3rd.)

8 ^z	Do Adama Krosk we Lwowie	(6. st. sw.)
10 ^z	Dyonizygo w Paryżu	(Krt. sw.)
11 ^z	Radamińskiego w Paryżu	(Krt. sw. i Polkown)
11 ^z	p. Pięta Bana w Genuwie	(Krt. sw. i Krt. sw.)
14 ^z	p. Matyldy w Genuwie	(Krt. sw. sw.)
15 ^z	Maryana w Paryżu	(Krt. sw. sw.)
15 ^z	Karola w Angerze	(6. st. sw. sw. sw.)
16 ^z	Kosturki w Rydze	(Krt. sw. sw. sw.)
17 ^z	Dyonizygo w Paryżu	(Krt. sw. sw.)
19 ^z	Karola w Angerze	(Krt. sw. sw. sw.)
21 ^z	Dyonizygo w Paryżu	(Krt. sw. sw. sw.)
22 ^z	Karola w Angerze	(Krt. sw. sw. sw.)
24 ^z	Oswalda w Genuwie	(6. st. sw. sw.)
24 ^z	Kosturki w Rydze	(6. st. sw.)
25 ^z	Dyonizygo w Paryżu	(Krt. sw. sw.)
26 ^z	Gubrynowicza w Lwowie	(Krt. sw. sw.)
27 ^z	D. Wolf w Petersburgu	(Krt. sw. sw.)
28 ^z	Maryana w Paryżu	(Krt. sw. sw. sw.)
29 ^z	Karola w Angerze.	(Krt. sw. sw. sw.)

Marzec.

1 ^z	Do Dyonizygo w Paryżu	(Krt. sw. sw. sw.)
1 ^z	Gubrynowicza w Lwowie	(Krt. sw. sw. sw.)
6 ^z	Dyonizygo w Paryżu	(Krt. sw. sw. sw.)
2 ^z	Pani Matyldy w Genuwie	(Krt. sw. sw.)
7 ^z	p. Pięta Bana	(Krt. sw. sw.)
8 ^z	Genua w Lwowie	(Krt. sw. sw. sw.)
9 ^z	Bromista w Paryżu	(Krt. sw. sw. sw.)
10 ^z	Ks. Bakunskiego	(Krt. sw. sw. sw.)
12 ^z	Ks. Bakunskiego	(Krt. sw. sw. sw.)
13 ^z	Pani Matyldy w Genuwie	(Krt. sw. sw.)
14 ^z	Dyonizygo w Paryżu	(Krt. sw. sw. sw.)
14 ^z	Karola w Angerze	(Krt. sw. sw. sw.)
15 ^z	Gubrynowicza w Lwowie	(Krt. sw. sw. sw.)
20 ^z	Płiszczy w Warszawie	(Krt. sw. sw.)
1 ^z	Sierżant w Lwowie	(Krt. sw. sw. sw.)

- 21^o Do pani Matyldy w Geronimii (St. wzd.)
- 23^o Karola w Angers (C. St. wzd. z upina)
- 24^o Margana w Paryżu (St. wzd. w)
- 26^o Dyonizego ^{Stu} (Karta post. m. wzd.)
- 27^o J. Pimonskiego w Włocławku (C. St. wzd.)
- 29^o Karola w Angers (St. wzd. w. cawata)
- 30^o p. Matyldy w Geronimii (C. St. wzd.)
- 31^o Gubrynowicza w dworcu (Karta. in. Wp.)

Kwiczn.

- 7^o Do Dyonizego w Paryżu (Karta. post.)
- 6^o K. Wójcickiego w dworcu (St. wzd. wzd.)
- 9^o Margana w Paryżu (Karta post.)
- 10^o Dyonizego ^{Stu} (Karta. post.)
- 11^o J. Kuch. w Lwowie (C. St. wzd. wzd. wzd.)
- 13^o Dyonizego w Paryżu (Karta post.)
- 16^o pani Matyldy w Geronimii (St. wzd.)
- 17^o Karola w Angers (C. St. wzd. z upina)
- 18^o Kostarski w Stryku (C. St. wzd.)
- 19^o Dyonizego w Paryżu (Karta. post. m. wzd.)
- 20^o Karola w Angers (St. wzd. wzd.)
- 24^o Margana w Paryżu (Karta post. m. wzd.)
- 25^o Dyonizego ^{Stu} (Karta. list. p. wzd.)
- 28^o ks. Kozimiana w Poznaniu (C. St. wzd. wzd.)
- 30^o Karola w Angers (St. wzd.)
- 31^o Dyonizego w Paryżu (Karta. post.)
- 31^o pani Matyldy w Geronimii (St. wzd.)

Maj.

- 2^o Do Dyonizego w Paryżu (Karta post. m. wzd.)
- 5^o pani Matyldy w Geronimii (C. St. wzd.)
- 6^o A. Kozimianina w Poznaniu (Karta. o Dyżur.)
- 8^o Margana w Paryżu (C. St. wzd. z upina)
- 10^o p. Chotomowskiego Jan. d. 10^o (C. St. wzd. wzd.)

10 ^o	Do Dyonizego w Paryżu	(Cest. part.)
11 ^o	Ks. Antoniego J ^{to}	(S. St. p. 144. 145)
13 ^o	Karola w Angora	(S. St. p. 144. 145)
18 ^o	Dyonizego w Paryżu	(Cest. part. m. 1)
19 ^o	Dyonizego J ^{to}	(Cest. part. m. 1)
19 ^o	Karola w Angora	(S. St. p. 144. 145)
22 ^o	S. Celinianskiego w Paryżu	(S. St. p. 144. 145)
23 ^o	Dyonizego w Paryżu	(Cest. part.)
25 ^o	Maryana J ^{to}	(S. St. p. 144. 145)
27 ^o	S. Mithrasowskiego w Paryżu	(S. St. p. 144. 145)
28 ^o	Dyonizego w Paryżu	(Cest. part. m. 1)
29 ^o	W. Klyzawskiego J ^{to}	(S. St. p. 144. 145)
30 ^o	Dyonizego w Paryżu	(Cest. part. m. 1)
31 ^o	Karola w Angora	(S. St. p. 144. 145)
31 ^o	p. Matyldy w Genowii	(S. St. p. 144. 145)

Czerwiec.

5 ^o	Do Dyonizego w Paryżu	(Cest. part.)
7 ^o	p. Matyldy w Genowii	(S. St. p. 144. 145)
6 ^o	Dyonizego w Paryżu	(S. St. p. 144. 145)
7 ^o	Karola w Angora	(S. St. p. 144. 145)
8 ^o	Maryana w Paryżu	(Cest. part.)
9 ^o	Dyonizego J ^{to}	(Cest. part. m. 1)
10 ^o	Karola w Angora	(S. St. p. 144. 145)
11 ^o	Karola J ^{to}	(Cest. part.)
12 ^o	Karola J ^{to}	(Cest. part.)
12 ^o	W. Gubrynowicza w Paryżu	(S. St. p. 144. 145)
13 ^o	Ks. Antoniego w Paryżu	(S. St. p. 144. 145)
14 ^o	Maryana J ^{to}	(S. St. p. 144. 145)
15 ^o	Karola w Angora	(S. St. p. 144. 145)
14 ^o	p. Matyldy w Genowii	(S. St. p. 144. 145)
15 ^o	Bronistawa w Paryżu	(Cest. part.)
19 ^o	p. Matyldy w Genowii	(S. St. p. 144. 145)
21 ^o	Karola w Angora	(Cest. part. m. 1)
22 ^o	Dyonizego w Paryżu	(S. St. p. 144. 145)
24 ^o	Maryana J ^{to}	(Cest. part. m. 1)
25 ^o	Dyonizego J ^{to}	(Cest. part. m. 1)

- 27^o Do Jana Krukowicza ju we Lwowie Sto (St. w. d. 1800)
- 28^o Adama Kruk Sto (St. i. 1800)
- 29^o Maryana w Parzycu Sto (St. i. 1800)
- 30^o Dymitrego w Parzycu Sto (St. i. 1800)
- 31^o Karola w Angers Sto (St. i. 1800)

Lipiec.

- 1^o Bronistana w Parzycu (St. w. d. 1800)
- 3^o O. Garlickiej we Lwowie (St. i. 1800)
- 4^o Dymitrego w Parzycu (St. i. 1800)
- 6^o Dymitrego Sto (St. i. 1800)
- 9^o Anny Kruk we Wotywie (St. i. 1800)
- 8^o Karola w Angers (St. i. 1800)
- 10^o Maryana w Parzycu (St. i. 1800)
- 11^o O. Garlickiej we Lwowie (St. i. 1800)
- 17^o Dymitrego w Parzycu (St. i. 1800)
- 19^o p. Matyldy w Genewie (St. i. 1800)
- 21^o Dymitrego w Parzycu (St. i. 1800)
- 25^o Maryana Sto (St. i. 1800)
- 27^o Bronistana w Parzycu (St. i. 1800)
- 28^o Dymitrego Sto (St. i. 1800)
- 30^o Karola w Angers (St. i. 1800)
- 31^o Maryana w Parzycu (St. i. 1800)
- 32^o p. Matyldy w Genewie (St. i. 1800)
- 29^o Dymitrego w Parzycu (St. i. 1800)
- 30^o K. Chobrynskiej Sto (St. i. 1800)
- 31^o K. Janica w Krasnowie (St. i. 1800)

Sierpień.

- 2^o Do Dymitrego w Parzycu (St. i. 1800)
- 6^o p. Matyldy w Genewie (St. i. 1800)
- 8^o A. Kruk we Lwowie (St. i. 1800)
- 10^o Anny Kruk Sto (St. i. 1800)
- 12^o Karola w Angers (St. i. 1800)
- 14^o Karola Sto (St. i. 1800)
- 17^o Maryana w Parzycu (St. i. 1800)
- 18^o Dymitrego Sto (St. i. 1800)

17 ^o	Do pani A. Gubernskiej w Dinard	(Lit. egz. c. 100)
18 ^o	Karola w Angers	(Lit. part. m. 100)
19 ^o	Dyonizygo w Paryżu	(Lit. 2. i 3. tom)
20 ^o	St. Kolumiana w Vichy	(Lit. 2. i 3. tom)
21 ^o	Karola w Angers	(Lit. part. m. 100)
22 ^o	Dyonizygo w Paryżu	(Lit. 2. i 3. tom)
23 ^o	Karola w Angers	(Lit. part. m. 100)
24 ^o	Dyonizygo w Paryżu	(Lit. part. m. 100)
25 ^o	Maryana w Paryżu	(Lit. part. m. 100)
27 ^o	Dyonizygo w Paryżu	(Lit. part. m. 100)
29 ^o	Karola w Angers	(Lit. part. m. 100)
30 ^o		

Wrzesień.

3 ^o	Maryana w Paryżu	(Lit. 2. tom i 3. tom)
4 ^o	Dyonizygo	(Lit. part. m. 100)
5 ^o	Karola w Angers	(Lit. 2. i 3. tom)
6 ^o	Dyonizygo w Paryżu	(Lit. 2. i 3. tom)
11 ^o	Oswalda B. w Genewie	(Lit. 2. tom i 3. tom)
13 ^o	Dyonizygo w Paryżu	(Lit. part. m. 100)
14 ^o	Karola w Angers	(Lit. 2. i 3. tom)
18 ^o	J. Dunina w Głuchonij	(Lit. 2. tom)
19 ^o	Dyonizygo w Paryżu	(Lit. part. m. 100)
27 ^o	St. Siewieriewicza	(Lit. 2. tom)
28 ^o	Dyonizygo w Paryżu	(Lit. part. m. 100)
29 ^o	Karola w Angers	(Lit. part. m. 100)
29 ^o	Dyonizygo w Paryżu	(Lit. part. m. 100)
30 ^o	Oswalda w Genewie	(Lit. 2. tom)
28 ^o	Maryana w Wierzon	(Lit. egz. i 100)
28 ^o	Dyonizygo w Paryżu	(Lit. part. m. 100)

Październik

1 ^o	Do Dyonizygo w Paryżu	(Lit. part. m. 100)
2 ^o	Maryana w Wierzon	(Lit. i 100)
8 ^o	Dyonizygo w Paryżu	(Lit. part. m. 100)
12 ^o	Dyonizygo	(Lit. part. m. 100)
15 ^o	Karola	(Lit. part. m. 100)
18 ^o	Dyonizygo	(Lit. 2. i 3. tom)

- 19^o Do Maryana w Virgon (C. St. 17. unia)
- 20^o Kostusi w Flyer (C. St. 17. 17)
- 22^o Maryana w Virgon (d. St. przgoda zlagana)
- 23^o Karola w Parzian (K. St. 17)
- 25^o J. Kucharski w Smar (C. St. 17)
- 26^o Dyonizygo w Parzian (K. St. 17. 17)
- 27^o Karola w Parzian (K. St. 17. 17)
- 28^o Maryana w Virgon (C. St. 17. 17)
- 29^o Dyonizygo w Parzian (K. St. 17. 17)
- 30^o Karola w Parzian (K. St. 17. 17)
- 31^o Maryana w Virgon (C. St. 17. 17)
- 32^o Dyonizygo w Parzian (K. St. 17. 17)
- 33^o Do św. Jędrzejskiego w Krakowie (C. St. 17. 17. 17. 17)

Listopad.

- 3^o Do Oswalda w Genuwie (C. St. 17. 17)
- 8^o pani Kataldy (C. St. 17)
- 9^o Dyonizygo w Parzian (K. St. 17)
- 12^o Dyonizygo (C. St. 17. 17)
- 13^o Karola (C. St. 17)
- 14^o Dyonizygo (C. St. 17)
- 16^o Dyonizygo (C. St. 17)
- 17^o Karola (C. St. 17)
- 18^o Dyonizygo (C. St. 17)
- 23^o K. Piskorskiego w Pradze (C. St. 17. 17)
- 26^o Maryana w Virgon (C. St. 17)
- 27^o Dyonizygo w Parzian (K. St. 17)

Grudzień.

- 1. Do pani Lubisz Trubickiej w Parzian (wzrostek)
- 6^o Lubisz Trubickiej (C. St. 17)
- 7^o Bronislawa (C. St. 17. 17)
- 10^o Dyonizygo (K. St. 17)
- 11^o Kostusi w Flyer (C. St. 17. 17)
- 12^o Karola w Parzian (K. St. 17)
- 18^o Bronislawa (C. St. 17)
- 24^o Lubisz Trubickiej (C. St. 17)

15	Do Kaluzantego K. w Imigruckiu	(6. St. 3rd Maj)
18	Dyonizy w Paryżu	(Art. part.)
19	Jana Kuchowia w dowrońcu	(Art. 3rd)
20	Stefana Kuchowia	(Art. 3rd)
21	J. Puchowicz w Byble	(6. St. 3rd)
22	J. Puchowicz w Wroclawiu	(6. St. 3rd)
23	Jan i Matylda w Gencji	(6. St. 3rd)
24	Kostus w Kijewie	(Art. 3rd)
25	Maryana w Wierzon	(Art. 3rd)
26	Dyonizy w Paryżu	(Art. part.)
27	Bronisława	(Art. 3rd)
28	Maryana w Wierzon	(St. 100 part.)
29	Jan i Matylda w Gencji	(St. 3rd)
30	Gubrynowska w dowrońcu	(6. St. 3rd)
31	Dyonizy w Paryżu	(Art. part.)

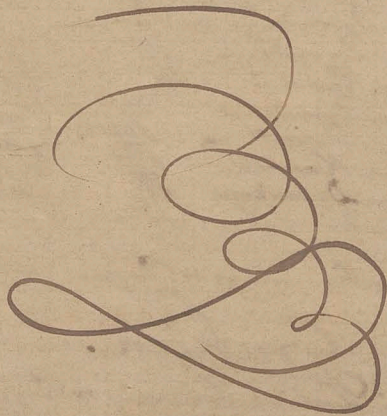

1
2
3
4
5
6
7
8
9
10
11
12
13
14
15
16
17
18
19
20
21
22
23
24
25
26
27
28
29
30
31

Rok 1878.

Styczeń.

1 ^o	Do Bramistawa w Paryżu	(Kot. 3rd)
2 ^o	Maryi Góreckiej 2 ^o	(Kot. 3rd)
3 ^o	Karola 2 ^o	(Kot. 3rd)
4 ^o	g. P. Morawickiego w Krakowie	(S. St. 4rd)
5 ^o	Dyonizego w Paryżu	(Kot. 3rd)
6 ^o	Maryana w Wierzon	(Kot. 3rd)
7 ^o	Dyonizego w Paryżu	(Kot. 3rd)
8 ^o	Karola 2 ^o	(S. St. 3rd and 4rd)
9 ^o	pamiłkownicy 2 ^o	(S. St. 4rd)
10 ^o	Karola 2 ^o	(Kot. 3rd)
11 ^o	Lubiszewy 2 ^o	(Kot. 3rd)
12 ^o	Karola 2 ^o	(S. St. 3rd and 4rd)
13 ^o	Karola 2 ^o	(Kot. 3rd)
14 ^o	Dyonizego 2 ^o	(Kot. 3rd)
15 ^o	Przejęci 2 ^o	(Kot. 3rd)
16 ^o	Kosturki w Stryżu	(Kot. 3rd)
17 ^o	Dyonizego w Paryżu	(Kot. 3rd)
18 ^o	Maryana w Wierzon	(Kot. 3rd)
19 ^o	Ks. Morawickiego w Krakowie	(S. St. 3rd and 4rd)
20 ^o	Dyonizego w Paryżu	(Kot. 3rd)

Luty.

4 ^o	Do Dyonizego w Paryżu	(S. St. 3rd and 4rd)
5 ^o	Ed. Chojnickiego w Paryżu	(S. St. 2nd and 3rd)
7 ^o	Dyonizego 2 ^o	(Kot. 3rd)
6 ^o	Kosturki w Stryżu	(S. St. 3rd)
8 ^o	Ks. Kamarskiego w Krakowie	(Kot. 3rd)
9 ^o	Dyonizego w Paryżu	(S. St. 3rd)

14 ^o	Do Dionizego w Paryżu	(Kst. part. msa)
16 ^o	Dionizego ^{1^{to}}	(Kst. part. msa)
20 ^o	Dionizego ^{1^{to}}	(Kst. part. msa)
1 ^{to}	Karola ^{1^{to}}	(Kst. part. msa)
22 ^o	Maryana w Virgen	(Kst. part. msa)
23 ^o	Dionizego w Paryżu	(Kst. part. msa)
26 ^o	pr. Kataldy w Genuie	(d. st. p. d. g. i. e.)
28 ^o	Brunistawa w Paryżu	(Kst. part. d. g. i. e.)

Marzec.

7 ^o	Do Karola w Paryżu	(d. st. i. e.)
11 ^o	pr. Kataldy w Genuie	(d. st. w. s. d.)
1 ^{to}	Oswalda ^{1^{to}}	(d. st. p. r. o. j.)
13 ^o	Dionizego w Paryżu	(Kst. part. msa)
19 ^o	Brunistawa w Paryżu	(Kst. s. b. i. e.)
21 ^o	Plikhing w Hierzalu	(d. st. s. d.)
1 ^{to}	Dionizego w Paryżu	(d. st. s. d. o. d. P. r. o. i.)
23 ^o	Maryana w Virgen	(Kst. z. a. n. g. u. i. n. i. w. a. n. a.)
1 ^{to}	Brunistawa w Paryżu	(Kst. part.)
24 ^o	Brunistawa ^{1^{to}}	(d. st. s. d.)
26 ^o	Dionizego w Paryżu	(d. st. s. d. i. e.)
1 ^{to}	Maryana w Virgen	(Kst. z. d. o. f. e.)
27 ^o	Karola w Conches	(Kst. m. z. r. e. d. e.)
28 ^o	Dionizego w Paryżu	(Kst. part.)
1 ^{to}	Karola w Conches	(Kst. part.)
30 ^o	Dionizego w Paryżu	(Kst. part.)

Kwiecien.

9 ^o	Do Karola w Ercusa	(Kst. z. 20 ^o p. r.)
11 ^o	Dionizego w Paryżu	(Kst. part.)
19 ^o	Dionizego ^{1^{to}}	(Kst. part.)
1 ^{to}	pr. Kataldy w Genuie	(d. st. s. d.)
21 ^o	Brunistawa w Paryżu	(d. st. s. d. o. d. P. r. o. i.)
28 ^o	J. Prastizilo ^{1^{to}}	(Kst. m. z. r. e. d. e.)
29 ^o	Dionizego w Paryżu	(Kst. part. msa)
30 ^o	Oswalda w Genuie	(d. st. s. d. i. e.)

C 3

Kaj.

2 ^z	Do Dymianego w Parzku	(Kto part. d. kaj. i Cholegimiej)
4 ^z	Maryana w Bierzon	(Kto part. m. w. m. w.)
6 ^z	Bronisława w Parzku	(S. St. sun. d. w. w.)
4 ^z	Karola w Gierow	(S. m. w. w.)
7 ^z	Dymianego w Parzku	(Kto part. m. w. m. w.)
9 ^z	Chobryńskiego <u>Stu</u>	(S. St. w. d. p. p. St. w.)
9 ^z	Juliana <u>Stu</u>	(S. St. int. Ob. Ob.)
10 ^z	Dymianego <u>Stu</u>	(Kto part. m. w. m. w.)
12 ^z	Dymianego <u>Stu</u>	(S. St. p. K. w.)
7 ^z	Bronisława <u>Stu</u>	(Kto part. m. w. m. w.)
14 ^z	Kostusi w Hyciu	(S. St. w. w.)
15 ^z	Dymianego w Parzku	(S. St. int. p. w. m. w.)
16 ^z	Dymianego <u>Stu</u>	(Kto part. int.)
19 ^z	Dymianego <u>Stu</u>	(S. St. int. m. w. m. w.)
22 ^z	J. Kasparuk <u>Stu</u>	(Kto part. m. w. m. w.)
23 ^z	Karola w Gierow	(S. St. m. w. m. w. w.)
24 ^z	pani Matyldy w Gierow	(S. St. w. d. p. w. m. w.)
28 ^z	Dymianego w Parzku	(Kto part.)
28 ^z	Dymianego <u>Stu</u>	(Kto part.)
29 ^z	Dymianego w Parzku	(S. St. lit.)
30 ^z	Bronisława w Parzku	(Kto part. z G. d. Hyciu)

Czerwic.

3 ^z	Do Karola w Gierow	(Kto part. m. w. m. w.)
4 ^z	Karola <u>Stu</u>	(S. St. w. w. z 30 p.)
5 ^z	Dymianego w Parzku	(Kto part. m. w. m. w.)
5 ^z	Karola w Gierow	(Kto part.)
6 ^z	Karola <u>Stu</u>	(S. St. w. d. z 80 p.)
7 ^z	pani Matyldy w G.	(S. St. w. d. d. w. m.)
7 ^z	Dymianego w Parzku	(Kto part.)
11 ^z	Karola w Gierow	(S. St. w. w. z 30 p.)
12 ^z	Dymianego w Parzku	(Kto part.)
13 ^z	Bronisława w Gierow	(S. St. w. d. w. w.)
15 ^z	Maryana w Parzku	(Kto part. m. w. m. w.)

15 ^o	Do Dyonizyego w Paryżu	(Kt. part. m. m.)
17 ^o	Jan Brach w Lwowie	(Kt. zw.)
17 ^o	Stefan Brach <u>Sto</u>	(C. D. int. Samowary)
21 ^o	Dyonizyego w Paryżu	(Kt. part. m. m.)
21 ^o	Karola w Gierze	(Kt. part. m. m.)
23 ^o	Dyonizyego w Paryżu	(Kt. part. int. C. D.)
25 ^o	Karola w Mante	(Kt. part. br. 20p)
26 ^o	Dyonizyego w Paryżu	(Kt. part. m. m.)
27 ^o	Dyonizyego <u>Sto</u>	(Kt. part. m. m.)
27 ^o	Karola w Mante	(Kt. m. m. a 20p)
28 ^o	Dyonizyego w Paryżu	(Kt. part. m. m.)
29 ^o	Dyonizyego <u>Sto</u>	(Kt. part. m. m.)
30 ^o	Maryanna <u>Sto</u>	(Kt. 220p.)

Lipice.

1 ^o	Dyonizyego w Paryżu	(Kt. part.)
7 ^o	Praniatana <u>Sto</u>	(C. D. L. w.)
8 ^o	Dyonizyego <u>Sto</u>	(Kt. part. m. m.)
16 ^o	Dyonizyego <u>Sto</u>	(Kt. part. m. m.)
20 ^o	Karola w Mante	(Kt. part. m. m.)
12 ^o	Maryanna w Paryżu	(Kt. part.)
14 ^o	Dyonizyego <u>Sto</u>	(Kt. part.)
19 ^o	Matylda w Gierze	(Kt. zw.)
22 ^o	Maryanna w Paryżu	(Kt. 220p.)
23 ^o	Karola <u>Sto</u>	(Kt. part. m. m.)
24 ^o	Dyonizyego <u>Sto</u>	(Kt. int. m. m.)
25 ^o	Kostasi w Gierze	(C. D. zw. 20p)
27 ^o	Juliusza w Paryżu	(C. D. int.)
27 ^o	Dyonizyego <u>Sto</u>	(C. D. int.)
30 ^o	Dyonizyego <u>Sto</u>	(Kt. part. m. m.)
30 ^o	Karola <u>Sto</u>	(Kt. part.)
1 ^o	J. Domejki w Chiti	(Kt. zw. 20p.)
1 ^o	Wł. Samowara w Gierze	(Kt. zw. 20p.)

S

Sierpień.

99

2 ^o	D. Maryana w Parzynie	(Kort. part. m. m. a)
4 ^o	Dyonizyo S ^{te}	(C. St. sub. int.)
5 ^o	Bronistawa w Mont. Dou	(C. St. sub. Lit.)
6 ^o	Nijelskiego w Parzynie	(Kort. part. m. m. a)
7 ^o	Karola w Ruzhcu	(C. St. sub. i. m. m. a)
10 ^o	Dyonizyo w Parzynie	(Kort. part. m. m. a)
12 ^o	Karola w Ruzhcu	(C. St. sub. i. m. m. a)
14 ^o	J. Kamilli S. m. d. r. o. n. i. e.	(C. St. sub. i. m. m. a)
14 ^o	J. Kataldy w G. m. m. i.	(C. St. sub. i. m. m. a)
15 ^o	Maryana w Parzynie	(Kort. part. m. m. a)
16 ^o	Dyonizyo S ^{te}	(Kort. part. m. m. a)
19 ^o	Maryana S ^{te}	(Kort. part. m. m. a)
20 ^o	Dyonizyo S ^{te}	(Kort. part. m. m. a)
21 ^o	Karola w Ruzhcu	(C. St. sub. i. m. m. a)
23 ^o	Dyonizyo w Parzynie	(C. St. sub. i. m. m. a)
24 ^o	C. J. m. i. n. i. k. i. e. g. o. w. j. e. r. z. y. m. a. k.	(C. St. sub. i. m. m. a)
29 ^o	Dyonizyo w Parzynie	(Kort. part. m. m. a)
30 ^o	Dyonizyo S ^{te}	(Kort. part. m. m. a)

Wrzesień.

2 ^o	D. Bronistawa w Parzynie	(C. St. sub. i. m. m. a)
3 ^o	Karola w Ruzhcu	(C. St. sub. i. m. m. a)
5 ^o	Kataruntyo w T. m. i. g. o. w. i. e.	(C. St. sub. i. m. m. a)
6 ^o	Karola w Ruzhcu	(C. St. sub. i. m. m. a)
9 ^o	Dyonizyo w Parzynie	(Kort. part. m. m. a)
10 ^o	Bronistawa S ^{te}	(Kort. part. m. m. a)
11 ^o	Maryana S ^{te}	(C. St. sub. i. m. m. a)
12 ^o	K. Ch. o. b. r. a. j. i. s. k. i. e. g. o. S ^{te}	(C. St. sub. i. m. m. a)
13 ^o	K. o. s. t. u. s. i. w. F. l. o. j. e. r. s.	(C. St. sub. i. m. m. a)
15 ^o	G. u. b. y. a. w. o. w. i. c. h. a. w. P. a. r. z. y. n. i. e.	(Kort. part. m. m. a)
18 ^o	Maryana S ^{te}	(Kort. part. m. m. a)
19 ^o	Dyonizyo S ^{te}	(Kort. part. m. m. a)
19 ^o	Karola w Ruzhcu	(Kort. part. m. m. a)
20 ^o	Dyonizyo w Parzynie	(Kort. part. m. m. a)

- 20^o Do p. Matyly w Genewie (St. 1^o)
- 22^o Maryana w Paryżu (Kart. part.)
- 1^o Dyonizygo Sto (Kart. part.)
- 1^o Karola w Rygus (Kart. part. morsk.)
- 25^o Karola Sto (Kart. 2 5^o fi.)
- 28^o Dyonizygo w Paryżu (Kart. part.)
- 1^o Mich. Rusen w Symferopolu (S. St. 3^o 2^o 1^o 2^o)

Październik.

- 1^o Do. Osmalwa S... w Genewie (St. 3^o)
- 3^o Karola w Rygus (S. St. 3^o 2^o 1^o)
- 1^o Dyonizygo w Paryżu (St. 3^o)
- 7^o Bronistawa Sto (S. St. 1^o 2^o)
- 1^o Dyonizygo Sto (Kart. part. morsk.)
- 11^o Maryana Sto (Kart. part. Kark.)
- 1^o Dyonizygo Sto (Kart. part. Kark.)
- 1^o Karola w Rygus (Kart. part. Kark.)
- 12^o Katarantyo w Paryżu (Kart. part.)
- 14^o Dyonizygo Sto (Kart. part.)
- 16^o Bronistawa Sto (S. St. 2^o 1^o 2^o)
- 17^o Maryana Sto (Kart. 2 1^o 2^o)
- 1^o Dyonizygo Sto (S. St. 3^o 2^o 1^o 2^o)
- 18^o Bronistawa Sto (S. St. 1^o 2^o)
- 19^o Dyonizygo Sto (Kart. part. morsk.)
- 21^o Broni Sto (Kart. part. morsk.)
- 1^o Bronistawa Sto (Kart. part.)
- 1^o Dyonizygo Sto (Kart. part.)
- 1^o N. Ordy Sto (S. St. 1^o 2^o 1^o 2^o)
- 2^o Maryana Sto (Kart. part.)
- 2^o Bronistawa Sto (Kart. part.)
- 20^o A. Gillerwa w Dagestanie (St. 1^o 2^o 1^o 2^o)
- 30^o Kazia Ben w Paryżu (Kart. part.)
- 1^o Dyonizygo Sto (Kart. part.)
- 1^o Dyonizygo Sto (Kart. part.)
- 31^o Bronistawa Sto (Kart. part. morsk.)



Listopad.

- 8^o Do Dyonizego w Parcyku (Kost. parcyk)
- 14^o Dyonizego S^{ta} (Kost. parcyk)
- 20^o Maryana w Parcyku (Kost. parcyk)
- 26^o Dyonizego S^{ta} (Kost. parcyk)
- 28^o Dyonizego S^{ta} (Kost. parcyk)
- 30^o E. Sabastianus w Menton (d. st. 300)

Grudzien.

- 5^o Do Dyonizego w Parcyku (Kost. parcyk)
- 6^o L. K. Rudoskiego w dworku (d. st. 16. listopad)
- 9^o Elzab. w Menton (d. st. 300)
- 10^o Dyonizego w Parcyku (Kost. parcyk)
- 15^o Ruseljei S^{ta} (Kost. unydz)
- 16^o Dyonizego S^{ta} (Kost. parcyk)
- 20^o Dyonizego S^{ta} (Kost. parcyk)
- 25^o Kustari w Hylary (d. st. 300)
- 27^o J. Prowinc. iyo Wood (d. st. 500)
- 27^o Franis w Parcyku (Kost. unydz w Hylary)
- 30^o p. Matylady w Geronim (d. st. 300 w Hylary)
- 31^o Elizaba w Menton (d. st. 300. 22. 24. 25. 26. 27. 28. 29. 30. 31. 32. 33. 34. 35. 36. 37. 38. 39. 40. 41. 42. 43. 44. 45. 46. 47. 48. 49. 50. 51. 52. 53. 54. 55. 56. 57. 58. 59. 60. 61. 62. 63. 64. 65. 66. 67. 68. 69. 70. 71. 72. 73. 74. 75. 76. 77. 78. 79. 80. 81. 82. 83. 84. 85. 86. 87. 88. 89. 90. 91. 92. 93. 94. 95. 96. 97. 98. 99. 100)
- 23^o Maryana w Parcyku (d. st. 300. 2. 3. 4. 5. 6. 7. 8. 9. 10. 11. 12. 13. 14. 15. 16. 17. 18. 19. 20. 21. 22. 23. 24. 25. 26. 27. 28. 29. 30. 31. 32. 33. 34. 35. 36. 37. 38. 39. 40. 41. 42. 43. 44. 45. 46. 47. 48. 49. 50. 51. 52. 53. 54. 55. 56. 57. 58. 59. 60. 61. 62. 63. 64. 65. 66. 67. 68. 69. 70. 71. 72. 73. 74. 75. 76. 77. 78. 79. 80. 81. 82. 83. 84. 85. 86. 87. 88. 89. 90. 91. 92. 93. 94. 95. 96. 97. 98. 99. 100)
- 27^o Dyonizego w Parcyku (Kost. parcyk)
- 27^o p. S^{ta} Misconia w Menton (d. st. 300. 2. 3. 4. 5. 6. 7. 8. 9. 10. 11. 12. 13. 14. 15. 16. 17. 18. 19. 20. 21. 22. 23. 24. 25. 26. 27. 28. 29. 30. 31. 32. 33. 34. 35. 36. 37. 38. 39. 40. 41. 42. 43. 44. 45. 46. 47. 48. 49. 50. 51. 52. 53. 54. 55. 56. 57. 58. 59. 60. 61. 62. 63. 64. 65. 66. 67. 68. 69. 70. 71. 72. 73. 74. 75. 76. 77. 78. 79. 80. 81. 82. 83. 84. 85. 86. 87. 88. 89. 90. 91. 92. 93. 94. 95. 96. 97. 98. 99. 100)
- 28^o Dyonizego w Parcyku (Kost. parcyk)

[Large decorative flourish or signature]

~~9 10 20~~

~~11 12~~

6
7
13
18
19
21
22
24
25
26
27
28
29
30
31
32
33
34
35
36
37
38
39
40
41
42
43
44
45
46
47
48
49
50
51
52
53
54
55
56
57
58
59
60
61
62
63
64
65
66
67
68
69
70
71
72
73
74
75
76
77
78
79
80
81
82
83
84
85
86
87
88
89
90
91
92
93
94
95
96
97
98
99
100

Rok 1879⁴.

Kyexeri

6 ^o	Do Dyoniago w Paryżu	(K. p. 1. m. 1. 1.)
7 ^o	Do Dyoniago w Paryżu	(K. p. 1. m. 1. 1.)
13 ^o	Dyoniago w Paryżu	(K. p. 1. m. 1. 1.)
18 ^o	Maryjana w Paryżu	(K. p. 1. m. 1. 1.)
19 ^o	Dyoniago w Paryżu	(K. p. 1. m. 1. 1.)
24 ^o	Dyoniago w Paryżu	(K. p. 1. m. 1. 1.)
28 ^o	Bronislawa w Paryżu	(K. p. 1. m. 1. 1.)
31 ^o	Dyoniago w Paryżu	(K. p. 1. m. 1. 1.)

Lecty.

1 ^o	Do Dyoniago w Paryżu	(K. p. 1. m. 1. 1.)
6 ^o	St. Jippira w Paryżu	(K. p. 1. m. 1. 1.)
10 ^o	Bronislawa w Paryżu	(K. p. 1. m. 1. 1.)
11 ^o	Dyoniago w Paryżu	(K. p. 1. m. 1. 1.)
14 ^o	Karola w Paryżu	(K. p. 1. m. 1. 1.)
15 ^o	Bronislawa w Paryżu	(K. p. 1. m. 1. 1.)
17 ^o	Dyoniago w Paryżu	(K. p. 1. m. 1. 1.)
18 ^o	Kostantyn w Paryżu	(K. p. 1. m. 1. 1.)
20 ^o	Filipa Kaluzki w Paryżu	(K. p. 1. m. 1. 1.)
21 ^o	Dz. abda w Paryżu	(K. p. 1. m. 1. 1.)
22 ^o	Bronislawa w Paryżu	(K. p. 1. m. 1. 1.)
23 ^o	Wł. Hawlewnia w Paryżu	(K. p. 1. m. 1. 1.)
25 ^o	Dyoniago w Paryżu	(K. p. 1. m. 1. 1.)
26 ^o	Dyoniago w Paryżu	(K. p. 1. m. 1. 1.)

[Large decorative flourish or signature]

Marzec.

- 4^o Do Karola w Paryżu (Kart. post.)
- 6^o Dyonizygo ^{Sto} (Kart. post.)
- 7^o Maryana ^{Sto} (Kart. post.)
- 10^o Karola ^{Sto} (Kart. post.)
- 12^o Jani Matyldy w Genewie (S. St. w. r.)
- 13^o Karola w Paryżu (Kart. post. 3 stron)
- 16^o Dyonizygo ^{Sto} (Kart. post.)
- 17^o J. Palastynij w Byble (S. St. w. r.)
- 21^o Maryana w Paryżu (S. St. w. r. 2 stron)
- 21^o Dyonizygo ^{Sto} (Kart. post. 2 stron)
- 22^o Plikiering w Wersalu (S. St. w. r.)
- 22^o Dyonizygo w Paryżu (S. St. post. 10 stron)
- 27^o Maryana ^{Sto} (Kart. o zegoraku)

Kwiecien.

- 2^o Do Dyonizygo w Paryżu (Kart. post. 10 stron)
- 3^o Dyonizygo ^{Sto} (S. St. piąty arkus)
- 4^o Dyonizygo ^{Sto} (Kart. post. 10 stron)
- 9^o J. Krock w dworku (Kart. post.)
- 9^o St. Krock ^{Sto} (S. St. w. r.)
- 11^o Wł. Gubrynowicz ^{Sto} (Kart. post.)
- 12^o Katarina Kom. Hylar (S. St. w. r.)
- 12^o Jani Matyldy w Genewie (Kart. post.)
- 14^o Karola w Paryżu (Kart. post. 2 stron)
- 18^o Maryana ^{Sto} (Kart. post. 10 stron)
- 19^o Dyonizygo ^{Sto} (Kart. post. 10 stron)
- 25^o Dyonizygo ^{Sto} (Kart. post. 10 stron)
- 30^o Dyonizygo ^{Sto} (Kart. post. 10 stron)

Maj.

- 5^o Do p. Plikiering w Wersalu (S. St. z 2 stron po 10 stron)
- 5^o Dyonizygo w Paryżu (Kart. post.)
- 6^o Nani Melina ^{Sto} (S. St. w. r. 10 stron)
- 10^o Karola ^{Sto} (S. St. w. r. 10 stron)
- 13^o Dyonizygo ^{Sto} (Kart. post.)
- 14^o Dyonizygo z Paryżu (Kart. post. 10 stron)
- 16^o Karola w Paryżu (S. St. w. r. 10 stron)

16 ^o	Do H. Kurodzica w dworku	(St. w. 3 m)
18 ^o	Dyominigo w Parzcu	(Kart. part. mura)
20 ^o	Kylinykowski s ^{to}	(Kart. mura)
26 ^o	Dyominigo w Parzcu	(Kart. part. mura)
27 ^o	Kostomir w Hlyrcu	(St. w. 5)
29 ^o	Kawala w Parzcu	(Kart. part.)
30 ^o	Dyominigo s ^{to}	(Kart. part.)

Caerwice.

2 ^o	Do Dyominigo w Parzcu	(Kart. br. int)
7 ^o	Kawala s ^{to}	(Kart. part.)
6 ^o	Dyominigo s ^{to}	(Kart. part.)
14 ^o	Kawala s ^{to}	(Kart. part.)
15 ^o	Dyominigo s ^{to}	(Kart. part.)
16 ^o	Kawala s ^{to}	(Kart. part.)
17 ^o	Dyominigo s ^{to}	(Kart. part.)
21 ^o	Kawala s ^{to}	(Kart. part.)
22 ^o	Dyominigo s ^{to}	(Kart. part.)
23 ^o	Kawala s ^{to}	(Kart. part.)
24 ^o	Dyominigo s ^{to}	(Kart. part.)
25 ^o	Kawala w dworku	(St. w. 3 m)
26 ^o	Jubisaw w Parzcu	(Kart. in. p.)
27 ^o	Dyominigo s ^{to}	(Kart. part.)
28 ^o	Dyominigo s ^{to}	(Kart. part.)

Lipice.

9 ^o	Do Dyominigo w Parzcu	(Kart. part. mura)
14 ^o	Dyominigo s ^{to}	(Kart. part.)
16 ^o	Kawala s ^{to}	(St. w. 3 m)
18 ^o	Dyominigo s ^{to}	(Kart. part. mura)
19 ^o	Kawala s ^{to}	(Kart. part.)
21 ^o	Dyominigo s ^{to}	(Kart. part.)
22 ^o	Eliasz w Kuchowcu	(St. w. 3 m)
25 ^o	Kawala w Parzcu	(Kart. 2 x 5 p.)
27 ^o	Dyominigo s ^{to}	(Kart. part.)
30 ^o	Kawala s ^{to}	(Kart. part.)
31 ^o	Dyominigo s ^{to}	(Kart. part.)
32 ^o	par. Matylidy w Gminie	(St. w. 3 m)

Sierpień.

4 ^o	Do Dionizego w Paryżu	(s. st. pojed.)
6 ^o	Dionizego s ^{tu}	(kart. post.)
9 ^o	Karola s ^{tu}	(kart. post.)
11 ^o	Dionizego s ^{tu}	(kart. post.)
12 ^o	Dionizego s ^{tu}	(kart. post.)
14 ^o	para Matyldy w Genewie	(s. st. sw.)
15 ^o	Maryana w Paryżu	(s. st. sw. 15 ^o)
18 ^o	Karola s ^{tu}	(kart. post. mied.)
19 ^o	J. Kosciejowicz s ^{tu}	(kart.)
19 ^o	Karola s ^{tu}	(kart. post.)
19 ^o	Dionizego w Genewie	(s. st. sw.)
19 ^o	Elizeta w Wexlitz	(kart. sw.)
20 ^o	Kosciejowicz w Paryżu	(kart. sw.)
21 ^o	Maryana s ^{tu}	(kart. post. mied.)
21 ^o	Karola s ^{tu}	(kart. post. mied.)
22 ^o	Karola s ^{tu}	(kart. post. mied.)
22 ^o	Karola s ^{tu}	(kart. post. mied.)
22 ^o	Maryana s ^{tu}	(kart. post.)
22 ^o	Dionizego s ^{tu}	(kart. post.)

Wrzesień.

11 ^o	Do Dionizego w Paryżu	(kart. post.)
20 ^o	L. Kubaś Dubickiego w drwin	(s. b. st. lit.)
21 ^o	Czyżewski w Hiszpanii s ^{tu}	(kart. post.)
22 ^o	Dionizego w Paryżu	(kart. post. mied.)
24 ^o	para Matyldy w Genewie	(s. st. sw.)
24 ^o	Karola w Paryżu	(kart. post.)
20 ^o	Dionizego s ^{tu}	(kart. post.)
21 ^o	Karola s ^{tu}	(kart. post.)

Paksiennik.

2 ^o	Do Maryana w Paryżu	(kart. post.)
10 ^o	J. Kosciejowicz s ^{tu}	(s. st. sw.)
14 ^o	Dionizego s ^{tu}	(kart. post. mied.)
6 ^o	Maryana s ^{tu}	(s. st. sw.)
8 ^o	Karola s ^{tu}	(kart. post.)

8	Do Dyonizago w Parzian	(Kant. part.)
10	Dyonizago	(Kant. part.)
19	Karola	(Kant. part. o. Nuzje)
21	Karola	(Kant. part. m. Nuzje)
22	Dyonizago	(Kant. part. m. Nuzje)
23	Jubilara	(Kant. part. m. Nuzje)
28	Dyonizostana	(Kant. part.)
29	Dyonizago	(Kant. part.)
30	Dyonizago	(Kant. part.)
31	Karola	(Kant. part.)

Listopad.

8	Do Dyonizago w Parzian	(Kant. part.)
10	Maryana	(Kant. part.)
13	Dyonizago	(Kant. part.)
18	Karola	(Kant. part.)
19	Dyonizago	(Kant. part.)
20	Dyonizago	(Kant. part.)
28	Dyonizago	(Kant. part.)

Grudzien.

10	Do Dyonizago w Parzian	(Kant. part.)
17	Karola	(Kant. part.)
18	S. Duchimskiego	(Kant. part.)
19	Dyonizago	(Kant. part.)
20	Dyonizago	(Kant. part.)
21	Dyonizago	(Kant. part.)
22	Katupajty	(Kant. part.)
23	Dyonizago	(Kant. part.)
24	Dyonizago	(Kant. part.)
25	S. Matyldy-Gumwa	(Kant. part.)
26	Maryana w Parzian	(Kant. part.)
27	Kabaraniego w Parzian	(Kant. part.)
28	Gubrynowicza	(Kant. part.)
29	Dyonizago w Parzian	(Kant. part.)
30	S. Duchimskiego	(Kant. part.)
31	Dyonizago	(Kant. part.)



3
5
8
9
10
17
19
24
28
28
30
31

9
10
12
14
19
22
25

Marzec.

2 ^o	Do Dymingów w Paręciu	(Kt. int. 10)
3 ^o	Dymingów	(Kt. int.)
5 ^o	J. Gajdowski	(Kt. int.)
4 ^o	J. Gajdowski	(Kt. int.)
10 ^o	Dymingów	(Kt. part. 10)
11 ^o	Maryana	(Kt. part. 10)
12 ^o	p. Matyldy w Genewie	(Kt. part. 10)
17 ^o	Dymingów w Paręciu	(Kt. part. 10)
20 ^o	Karola	(Kt. part. 10)
21 ^o	E. Plichim w Wroclawie	(Kt. part. 10)
22 ^o	Gubrynowska w Wroclawie	(Kt. part. 10)
23 ^o	Prof. H. w Wroclawie	(Kt. part. 10)
24 ^o	Maryana w Paręciu	(Kt. part. 10)
25 ^o	Dymingów	(Kt. part. 10)
26 ^o	Karola	(Kt. part. 10)
30 ^o	Maryana	(Kt. part. 10)
31 ^o	A. Wolicki	(Kt. part. 10)

Kwiecien.

5 ^o	Do Dymingów w Paręciu	(Kt. part. 10)
10 ^o	Dymingów	(Kt. part. 10)
13 ^o	Dymingów	(Kt. part. 10)
16 ^o	Dymingów	(Kt. part. 10)
18 ^o	Karola	(Kt. part. 10)
18 ^o	Karola	(Kt. part. 10)
22 ^o	K. Samuraj w Wroclawie	(Kt. part. 10)
27 ^o	Stawski w Wroclawie	(Kt. part. 10)
28 ^o	Maryana w Paręciu	(Kt. part. 10)
29 ^o	Dymingów	(Kt. part. 10)

Maj.

3 ^o	Do Karola w Paręciu	(Kt. part. 10)
5 ^o	Dymingów	(Kt. part. 10)
7 ^o	J. Chłomska w Wroclawie	(Kt. part. 10)
8 ^o	Karola	(Kt. part. 10)
8 ^o	Dymingów	(Kt. part. 10)
14 ^o	Dymingów	(Kt. part. 10)
21 ^o	Dymingów	(Kt. part. 10)

- 20^o Do Dionizego w Paryżu (Kort. part.)
 5^o ~~kr. Siemianowski w Stęży (St. lit. w.)~~
 24^o Maryana w Paryżu (Kort. part.)
 26^o Dionizego 5^o (Kort. part.)
 31^o J. Gubrowskiego 5^o (Kort. part.)

Wrzesień.

- 1^o Do Karola w Paryżu (Kort. part.)
 5^o ~~Ejnarza w Turku (St. St. w.)~~
 4^o ~~Dionizego w Paryżu (Kort. part.)~~
 14^o ~~Orvalda w Genui (St. St. w.)~~
 5^o ~~Karola w Paryżu (Kort. part.)~~
 15^o Karola 5^o (Kort. part.)
 16^o Karola 5^o (Kort. part.)
 2^o ~~Dionizego w Interbakon (St. St. w.)~~
 21^o ~~Karola w Paryżu (Kort. part.)~~
 27^o ~~Karola 5^o (Kort. part.)~~

Pakździernik.

- 4^o Do Dionizego w Paryżu (Kort. part.)
 7^o ~~W. Gubrowskiego w Stęży (St. St. w.)~~
 13^o Maryana w Paryżu (Kort. part.)
 5^o ~~Dionizego 5^o (Kort. part.)~~
 14^o ~~Chelmonski 5^o (St. St. w.)~~
 5^o ~~Frau Lang 5^o (St. St. w.)~~
 5^o ~~Dionizego 5^o (Kort. part.)~~
 20^o ~~Karola 5^o (Kort. part.)~~
 28^o ~~Dionizego 5^o (Kort. part.)~~
 5^o ~~W. Gubrowskiego 5^o (Kort. part.)~~
 29^o ~~Dionizego 5^o (Kort. part.)~~
 5^o ~~Karola 5^o (Kort. part.)~~

3

Listopad.

4 ^o	Do Karola w Paryżu	(Kort. part)
7 ^o	J. Gasparskiego	(Kort. wst)
9 ^o	Jon. Cantoryskiego	(Kort. part)
10 ^o	Dyonizyego	(Kort. part)
11 ^o	Dyonizyego	(S. St. wst)
13 ^o	Karola	(Kort. part)
15 ^o	W. Platona w Białym	(S. St. wst)
1 ^o	J. Rutejski w Paryżu	(S. St. wst)
21 ^o	Dyonizyego	(Kort. part)
26 ^o	W. Chodźkińskiego	(Kort. part)
5 ^o	Karola	(Kort. part)

Grudzień.

3 ^o	Do Karola w Paryżu	(Kort. part)
6 ^o	Dyonizyego	(Kort. part)
1 ^o	Karola	(Kort. part)
10 ^o	Karola	(Kort. part)
17 ^o	Karola	(Kort. part)
1 ^o	Dyonizyego	(Kort. part)
5 ^o	S. Cińskiego w Oknie	(Kort. wst)
18 ^o	Jan. Wileński	(Kort. wst)
1 ^o	Ks. Szarycki	(S. St. wst)
21 ^o	J. Podewski w Łybie	(S. St. wst)
27 ^o	J. Matyldy w Gruzji	(S. St. wst)
1 ^o	Dyonizyego w Paryżu	(Kort. part)
10 ^o	Ks. Kundziura w Komarowie	(S. St. wst)

1881

7
J
J
J
10
1
.
2
2
2
2
3
.
2
9
18
J
22

Rok 1881.

Styczeń.

7 ^z	De Maryana w Paryżu	(Kart. part)
5 ^z	Dionizego	(Kart. part)
5 ^z	Karola	(Kart. part)
5 ^z	Edwina w Janowie	(Kart. part)
5 ^z	Buj Karwskich w Jarnawie	(Kart. part)
10 ^z	Karola w Paryżu	(Kart. part)
14 ^z	J. Rutkowski	(Kart. part)
5 ^z	J. Janickiego	(Kart. part)
5 ^z	Dionizego	(Kart. part)
5 ^z	Karola	(Kart. part)
20 ^z	Dionizego	(Kart. part)
21 ^z	Karola	(Kart. part)
22 ^z	J. Janickiego w Janowie	(Kart. part)
24 ^z	Dionizego w Paryżu	(Kart. part)
29 ^z	Dionizego	(Kart. part)
31 ^z	Karola	(Kart. part)
5 ^z	Maryana	(Kart. part)

Luty.

3 ^z	Maryana w Paryżu	(Kart. part)
5 ^z	Dionizego	(Kart. part)
7 ^z	Jana Łaleskiego	(Kart. part)
9 ^z	Dionizego	(Kart. part)
18 ^z	Dionizego	(Kart. part)
5 ^z	Karola	(Kart. part)
22 ^z	Dionizego	(Kart. part)

Marzec.

3 ^o	Do Kwieci	Januszki	(hist. part)
5 ^o	Dyonizy	in Paryżu	(hist. part)
9 ^o	Maryana	in Świątli	(hist. part)
12 ^o	Dyonizy	in Paryżu	(hist. part)
13 ^o	Zy Nabiloska	z Manda	(Kambolan)
13 ^o	Dyonizy	in Paryżu	(hist. part)
17 ^o	Jan	in Paryżu	(hist. part)
17 ^o	Karola	in Paryżu	(hist. part)
22 ^o	Dyonizy	in Paryżu	(hist. part)
23 ^o	Jan	in Paryżu	(hist. part)
24 ^o	Maryana	in Świątli	(hist. part)
25 ^o	Dyonizy	in Paryżu	(hist. part)
25 ^o	Karola	in Paryżu	(hist. part)

Kwiecień.

1 ^o	Do Dyonizy	in Paryżu	(hist. part)
2 ^o	Maryana	in Świątli	(hist. part)
8 ^o	Karola	in Paryżu	(hist. part)
10 ^o	Karola	in Paryżu	(hist. part)
22 ^o	Karola	in Paryżu	(hist. part)
24 ^o	Dyonizy	in Paryżu	(hist. part)
24 ^o	Karola	in Paryżu	(hist. part)
27 ^o	J. Gaspary	in Paryżu	(hist. part)
30 ^o	Karola	in Paryżu	(hist. part)
30 ^o	Kr. Święta	Wron	(hist. part)

Maj.

4 ^o	Dyonizy	in Paryżu	(hist. part)
5 ^o	Karola	in Paryżu	(hist. part)
7 ^o	Dyonizy	in Paryżu	(hist. part)
7 ^o	Bohen	in Wersalu	(hist. part)
9 ^o	Dyonizy	in Paryżu	(hist. part)

11 ⁼⁼	Do Dyrningo w Paryżu	(Kort. 2. 100)
14 ⁼⁼	Dyrningo	(Kort. part.)
15 ⁼⁼	Karola	(Kort. part.)
16 ⁼⁼	Dyrningo	(Kort. u. part. 100)
18 ⁼⁼	Karola	(Kort. part.)
19 ⁼⁼	Dyrningo	(Kort. part.)
25 ⁼⁼	Karola	(Kort. part.)
30 ⁼⁼	Dyrningo	(Kort. part.)

Czerwiec.

2 ⁼⁼	Do Dyrningo w Paryżu	(Kort. part.)
4 ⁼⁼	O. K. Grabowskiego w Paryżu	(6. St. Dyr. 100)
14 ⁼⁼	Dyrningo w Paryżu	(Kort. part.)
15 ⁼⁼	Dyrningo	(Kort. part.)
21 ⁼⁼	Karola	(Kort. part.)
24 ⁼⁼	Dyrningo	(Kort. part.)

Lipiec.

2 ⁼⁼	Do Dyrningo w Paryżu	(6. St. 4 pr. 100)
7 ⁼⁼	Do Krowcowskiego w Paryżu	(Kort. 100)
18 ⁼⁼	Karola w Paryżu	(St. 100 pr. 50)
19 ⁼⁼	Karola	(St. 100 pr. 50)
25 ⁼⁼	Maryana w Salsituz	(St. 100 pr. 50)
26 ⁼⁼	Dyrningo w Gurauc	(St. 100 pr. 50)
27 ⁼⁼	Flifousa w Paryżu	(Kort. 20)

Sierpień.

5 ⁼⁼	Do p. st. z Krad. Oleskiej w Paryżu	(St. 100)
7 ⁼⁼	Karola w Paryżu	(Kort. part.)
8 ⁼⁼	Dyrningo w Flaga	(Kort. part.)
10 ⁼⁼	Dyrningo w Sierpiu	(Kort. part.)
14 ⁼⁼	Alasandra w Spout	(Kort. part.)
15 ⁼⁼	W. Sarytowa w Walsala	(Kort. part.)
19 ⁼⁼	Karola w Paryżu z part.	(Kort. part.)
20 ⁼⁼	Dyrningo w Spout	(Kort. part.)
24 ⁼⁼	Dyrningo w Paryżu	(St. 100 pr. 50)
25 ⁼⁼	Karola	(Kort. part.)

25^o Do Karola w Poryżu (kart. siemiętko)
 26^o ~~Dyonizyo 5^o~~ (kart. part)
 28^o Karola 5^o (S. St. p. d. p. n.)
 30^o Karola 5^o (kart. part. m. n.)
 31^o Ks. Sarytwa w Wierata (kart. p. g. n. i. n.)

Wrzesień.

3^o Na Dyonizyo w Poryżu (kart. part. m. n.)
 6^o Dyonizyo 5^o (kart. part)
 5^o Karola 5^o (kart. part)
 10^o Karola 5^o (kart. part)
 18^o Dyonizyo 5^o (kart. part)
 20^o Dyonizyo 5^o (kart. part)
 5^o Karola 5^o (kart. part)
 27^o Maryana w Wierata (S. St. w. d. n. i. n.)
 30^o Dyonizyo w Poryżu (kart. part)
 5^o Karola 5^o (kart. part)

P październik.

4^o Karola w Poryżu (kart. part. si. m. n.)
 6^o Dyonizyo 5^o (kart. part)
 8^o Dyonizyo 5^o (kart. part)
 10^o Guboyonizyo w Wierata (S. St. i. n. t.) 11^o
 13^o Dyonizyo w Poryżu (S. St. w. d. n. i. n.)
 15^o Karola 5^o (kart. part. m. n.)
 18^o Karola 5^o (kart. part. m. n.)
 5^o Dyonizyo 5^o (kart. part. m. n.)
 19^o Karola 5^o (kart. part. m. n.)
 22^o p. Goruckij 5^o (kart. m. n. i. k. a. n.)
 5^o Karola 5^o (kart. part)
 5^o Dyonizyo 5^o (kart. part)
 25^o Dyonizyo 5^o (kart. part. m. n.)
 26^o Dyonizyo 5^o (kart. part)
 28^o Dyonizyo 5^o (kart. part)
 29^o Karola 5^o (kart. part)



Listopad.

3 ^o	Do Karola w Paryżu	(Kort. z Bohemian)
9 ^o	Karola 5 ^{te}	(Kort. part)
15 ^o	Karola 5 ^{te}	(Kort. part)
18 ^o	Dyominiego 5 ^{te}	(Kort. part)
19 ^o	Maryanna w Janituz	(Kort. 2. s. 1. 2. 3. 4. 5. 6. 7. 8. 9. 10. 11. 12. 13. 14. 15. 16. 17. 18. 19. 20. 21. 22. 23. 24. 25. 26. 27. 28. 29. 30. 31. 32. 33. 34. 35. 36. 37. 38. 39. 40. 41. 42. 43. 44. 45. 46. 47. 48. 49. 50. 51. 52. 53. 54. 55. 56. 57. 58. 59. 60. 61. 62. 63. 64. 65. 66. 67. 68. 69. 70. 71. 72. 73. 74. 75. 76. 77. 78. 79. 80. 81. 82. 83. 84. 85. 86. 87. 88. 89. 90. 91. 92. 93. 94. 95. 96. 97. 98. 99. 100. 101. 102. 103. 104. 105. 106. 107. 108. 109. 110. 111. 112. 113. 114. 115. 116. 117. 118. 119. 120. 121. 122. 123. 124. 125. 126. 127. 128. 129. 130. 131. 132. 133. 134. 135. 136. 137. 138. 139. 140. 141. 142. 143. 144. 145. 146. 147. 148. 149. 150. 151. 152. 153. 154. 155. 156. 157. 158. 159. 160. 161. 162. 163. 164. 165. 166. 167. 168. 169. 170. 171. 172. 173. 174. 175. 176. 177. 178. 179. 180. 181. 182. 183. 184. 185. 186. 187. 188. 189. 190. 191. 192. 193. 194. 195. 196. 197. 198. 199. 200. 201. 202. 203. 204. 205. 206. 207. 208. 209. 210. 211. 212. 213. 214. 215. 216. 217. 218. 219. 220. 221. 222. 223. 224. 225. 226. 227. 228. 229. 230. 231. 232. 233. 234. 235. 236. 237. 238. 239. 240. 241. 242. 243. 244. 245. 246. 247. 248. 249. 250. 251. 252. 253. 254. 255. 256. 257. 258. 259. 260. 261. 262. 263. 264. 265. 266. 267. 268. 269. 270. 271. 272. 273. 274. 275. 276. 277. 278. 279. 280. 281. 282. 283. 284. 285. 286. 287. 288. 289. 290. 291. 292. 293. 294. 295. 296. 297. 298. 299. 300. 301. 302. 303. 304. 305. 306. 307. 308. 309. 310. 311. 312. 313. 314. 315. 316. 317. 318. 319. 320. 321. 322. 323. 324. 325. 326. 327. 328. 329. 330. 331. 332. 333. 334. 335. 336. 337. 338. 339. 340. 341. 342. 343. 344. 345. 346. 347. 348. 349. 350. 351. 352. 353. 354. 355. 356. 357. 358. 359. 360. 361. 362. 363. 364. 365. 366. 367. 368. 369. 370. 371. 372. 373. 374. 375. 376. 377. 378. 379. 380. 381. 382. 383. 384. 385. 386. 387. 388. 389. 390. 391. 392. 393. 394. 395. 396. 397. 398. 399. 400. 401. 402. 403. 404. 405. 406. 407. 408. 409. 410. 411. 412. 413. 414. 415. 416. 417. 418. 419. 420. 421. 422. 423. 424. 425. 426. 427. 428. 429. 430. 431. 432. 433. 434. 435. 436. 437. 438. 439. 440. 441. 442. 443. 444. 445. 446. 447. 448. 449. 450. 451. 452. 453. 454. 455. 456. 457. 458. 459. 460. 461. 462. 463. 464. 465. 466. 467. 468. 469. 470. 471. 472. 473. 474. 475. 476. 477. 478. 479. 480. 481. 482. 483. 484. 485. 486. 487. 488. 489. 490. 491. 492. 493. 494. 495. 496. 497. 498. 499. 500. 501. 502. 503. 504. 505. 506. 507. 508. 509. 510. 511. 512. 513. 514. 515. 516. 517. 518. 519. 520. 521. 522. 523. 524. 525. 526. 527. 528. 529. 530. 531. 532. 533. 534. 535. 536. 537. 538. 539. 540. 541. 542. 543. 544. 545. 546. 547. 548. 549. 550. 551. 552. 553. 554. 555. 556. 557. 558. 559. 560. 561. 562. 563. 564. 565. 566. 567. 568. 569. 570. 571. 572. 573. 574. 575. 576. 577. 578. 579. 580. 581. 582. 583. 584. 585. 586. 587. 588. 589. 590. 591. 592. 593. 594. 595. 596. 597. 598. 599. 600. 601. 602. 603. 604. 605. 606. 607. 608. 609. 610. 611. 612. 613. 614. 615. 616. 617. 618. 619. 620. 621. 622. 623. 624. 625. 626. 627. 628. 629. 630. 631. 632. 633. 634. 635. 636. 637. 638. 639. 640. 641. 642. 643. 644. 645. 646. 647. 648. 649. 650. 651. 652. 653. 654. 655. 656. 657. 658. 659. 660. 661. 662. 663. 664. 665. 666. 667. 668. 669. 670. 671. 672. 673. 674. 675. 676. 677. 678. 679. 680. 681. 682. 683. 684. 685. 686. 687. 688. 689. 690. 691. 692. 693. 694. 695. 696. 697. 698. 699. 700. 701. 702. 703. 704. 705. 706. 707. 708. 709. 710. 711. 712. 713. 714. 715. 716. 717. 718. 719. 720. 721. 722. 723. 724. 725. 726. 727. 728. 729. 730. 731. 732. 733. 734. 735. 736. 737. 738. 739. 740. 741. 742. 743. 744. 745. 746. 747. 748. 749. 750. 751. 752. 753. 754. 755. 756. 757. 758. 759. 760. 761. 762. 763. 764. 765. 766. 767. 768. 769. 770. 771. 772. 773. 774. 775. 776. 777. 778. 779. 780. 781. 782. 783. 784. 785. 786. 787. 788. 789. 790. 791. 792. 793. 794. 795. 796. 797. 798. 799. 800. 801. 802. 803. 804. 805. 806. 807. 808. 809. 810. 811. 812. 813. 814. 815. 816. 817. 818. 819. 820. 821. 822. 823. 824. 825. 826. 827. 828. 829. 830. 831. 832. 833. 834. 835. 836. 837. 838. 839. 840. 841. 842. 843. 844. 845. 846. 847. 848. 849. 850. 851. 852. 853. 854. 855. 856. 857. 858. 859. 860. 861. 862. 863. 864. 865. 866. 867. 868. 869. 870. 871. 872. 873. 874. 875. 876. 877. 878. 879. 880. 881. 882. 883. 884. 885. 886. 887. 888. 889. 890. 891. 892. 893. 894. 895. 896. 897. 898. 899. 900. 901. 902. 903. 904. 905. 906. 907. 908. 909. 910. 911. 912. 913. 914. 915. 916. 917. 918. 919. 920. 921. 922. 923. 924. 925. 926. 927. 928. 929. 930. 931. 932. 933. 934. 935. 936. 937. 938. 939. 940. 941. 942. 943. 944. 945. 946. 947. 948. 949. 950. 951. 952. 953. 954. 955. 956. 957. 958. 959. 960. 961. 962. 963. 964. 965. 966. 967. 968. 969. 970. 971. 972. 973. 974. 975. 976. 977. 978. 979. 980. 981. 982. 983. 984. 985. 986. 987. 988. 989. 990. 991. 992. 993. 994. 995. 996. 997. 998. 999. 1000. 1001. 1002. 1003. 1004. 1005. 1006. 1007. 1008. 1009. 1010. 1011. 1012. 1013. 1014. 1015. 1016. 1017. 1018. 1019. 1020. 1021. 1022. 1023. 1024. 1025. 1026. 1027. 1028. 1029. 1030. 1031. 1032. 1033. 1034. 1035. 1036. 1037. 1038. 1039. 1040. 1041. 1042. 1043. 1044. 1045. 1046. 1047. 1048. 1049. 1050. 1051. 1052. 1053. 1054. 1055. 1056. 1057. 1058. 1059. 1060. 1061. 1062. 1063. 1064. 1065. 1066. 1067. 1068. 1069. 1070. 1071. 1072. 1073. 1074. 1075. 1076. 1077. 1078. 1079. 1080. 1081. 1082. 1083. 1084. 1085. 1086. 1087. 1088. 1089. 1090. 1091. 1092. 1093. 1094. 1095. 1096. 1097. 1098. 1099. 1100. 1101. 1102. 1103. 1104. 1105. 1106. 1107. 1108. 1109. 1110. 1111. 1112. 1113. 1114. 1115. 1116. 1117. 1118. 1119. 1120. 1121. 1122. 1123. 1124. 1125. 1126. 1127. 1128. 1129. 1130. 1131. 1132. 1133. 1134. 1135. 1136. 1137. 1138. 1139. 1140. 1141. 1142. 1143. 1144. 1145. 1146. 1147. 1148. 1149. 1150. 1151. 1152. 1153. 1154. 1155. 1156. 1157. 1158. 1159. 1160. 1161. 1162. 1163. 1164. 1165. 1166. 1167. 1168. 1169. 1170. 1171. 1172. 1173. 1174. 1175. 1176. 1177. 1178. 1179. 1180. 1181. 1182. 1183. 1184. 1185. 1186. 1187. 1188. 1189. 1190. 1191. 1192. 1193. 1194. 1195. 1196. 1197. 1198. 1199. 1200. 1201. 1202. 1203. 1204. 1205. 1206. 1207. 1208. 1209. 1210. 1211. 1212. 1213. 1214. 1215. 1216. 1217. 1218. 1219. 1220. 1221. 1222. 1223. 1224. 1225. 1226. 1227. 1228. 1229. 1230. 1231. 1232. 1233. 1234. 1235. 1236. 1237. 1238. 1239. 1240. 1241. 1242. 1243. 1244. 1245. 1246. 1247. 1248. 1249. 1250. 1251. 1252. 1253. 1254. 1255. 1256. 1257. 1258. 1259. 1260. 1261. 1262. 1263. 1264. 1265. 1266. 1267. 1268. 1269. 1270. 1271. 1272. 1273. 1274. 1275. 1276. 1277. 1278. 1279. 1280. 1281. 1282. 1283. 1284. 1285. 1286. 1287. 1288. 1289. 1290. 1291. 1292. 1293. 1294. 1295. 1296. 1297. 1298. 1299. 1300. 1301. 1302. 1303. 1304. 1305. 1306. 1307. 1308. 1309. 1310. 1311. 1312. 1313. 1314. 1315. 1316. 1317. 1318. 1319. 1320. 1321. 1322. 1323. 1324. 1325. 1326. 1327. 1328. 1329. 1330. 1331. 1332. 1333. 1334. 1335. 1336. 1337. 1338. 1339. 1340. 1341. 1342. 1343. 1344. 1345. 1346. 1347. 1348. 1349. 1350. 1351. 1352. 1353. 1354. 1355. 1356. 1357. 1358. 1359. 1360. 1361. 1362. 1363. 1364. 1365. 1366. 1367. 1368. 1369. 1370. 1371. 1372. 1373. 1374. 1375. 1376. 1377. 1378. 1379. 1380. 1381. 1382. 1383. 1384. 1385. 1386. 1387. 1388. 1389. 1390. 1391. 1392. 1393. 1394. 1395. 1396. 1397. 1398. 1399. 1400. 1401. 1402. 1403. 1404. 1405. 1406. 1407. 1408. 1409. 1410. 1411. 1412. 1413. 1414. 1415. 1416. 1417. 1418. 1419. 1420. 1421. 1422. 1423. 1424. 1425. 1426. 1427. 1428. 1429. 1430. 1431. 1432. 1433. 1434. 1435. 1436. 1437. 1438. 1439. 1440. 1441. 1442. 1443. 1444. 1445. 1446. 1447. 1448. 1449. 1450. 1451. 1452. 1453. 1454. 1455. 1456. 1457. 1458. 1459. 1460. 1461. 1462. 1463. 1464. 1465. 1466. 1467. 1468. 1469. 1470. 1471. 1472. 1473. 1474. 1475. 1476. 1477. 1478. 1479. 1480. 1481. 1482. 1483. 1484. 1485. 1486. 1487. 1488. 1489. 1490. 1491. 1492. 1493. 1494. 1495. 1496. 1497. 1498. 1499. 1500. 1501. 1502. 1503. 1504. 1505. 1506. 1507. 1508. 1509. 1510. 1511. 1512. 1513. 1514. 1515. 1516. 1517. 1518. 1519. 1520. 1521. 1522. 1523. 1524. 1525. 1526. 1527. 1528. 1529. 1530. 1531. 1532. 1533. 1534. 1535. 1536. 1537. 1538. 1539. 1540. 1541. 1542. 1543. 1544. 1545. 1546. 1547. 1548. 1549. 1550. 1551. 1552. 1553. 1554. 1555. 1556. 1557. 1558. 1559. 1560. 1561. 1562. 1563. 1564. 1565. 1566. 1567. 1568. 1569. 1570. 1571. 1572. 1573. 1574. 1575. 1576. 1577. 1578. 1579. 1580. 1581. 1582. 1583. 1584. 1585. 1586. 1587. 1588. 1589. 1590. 1591. 1592. 1593. 1594. 1595. 1596. 1597. 1598. 1599. 1600. 1601. 1602. 1603. 1604. 1605. 1606. 1607. 1608. 1609. 1610. 1611. 1612. 1613. 1614. 1615. 1616. 1617. 1618. 1619. 1620. 1621. 1622. 1623. 1624. 1625. 1626. 1627. 1628. 1629. 1630. 1631. 1632. 1633. 1634. 1635. 1636. 1637. 1638. 1639. 1640. 1641. 1642. 1643. 1644. 1645. 1646. 1647. 1648. 1649. 1650. 1651. 1652. 1653. 1654. 1655. 1656. 1657. 1658. 1659. 1660. 1661. 1662. 1663. 1664. 1665. 1666. 1667. 1668. 1669. 1670. 1671. 1672. 1673. 1674. 1675. 1676. 1677. 1678. 1679. 1680. 1681. 1682. 1683. 1684. 1685. 1686. 1687. 1688. 1689. 1690. 1691. 1692. 1693. 1694. 1695. 1696. 1697. 1698. 1699. 1700. 1701. 1702. 1703. 1704. 1705. 1706. 1707. 1708. 1709. 1710. 1711. 1712. 1713. 1714. 1715. 1716. 1717. 1718. 1719. 1720. 1721. 1722. 1723. 1724. 1725. 1726. 1727. 1728. 1729. 1730. 1731. 1732. 1733. 1734. 1735. 1736. 1737. 1738. 1739. 1740. 1741. 1742. 1743. 1744. 1745. 1746. 1747. 1748. 1749. 1750. 1751. 1752. 1753. 1754. 1755. 1756. 1757. 1758. 1759. 1760. 1761. 1762. 1763. 1764. 1765. 1766. 1767. 1768. 1769. 1770. 1771. 1772. 1773. 1774. 1775. 1776. 1777. 1778. 1779. 1780. 1781. 1782. 1783. 1784. 1785. 1786. 1787. 1788. 1789. 1790. 1791. 1792. 1793. 1794. 1795. 1796. 1797. 1798. 1799. 1800. 1801. 1802. 1803. 1804. 1805. 1806. 1807. 1808. 1809. 1810. 1811. 1812. 1813. 1814. 1815. 1816. 1817. 1818. 1819. 1820. 1821. 1822. 1823. 1824. 1825. 1826. 1827. 1828. 1829. 1830. 1831. 1832. 1833. 1834. 1835. 1836. 1837. 1838. 1839. 1840. 1841. 1842. 1843. 1844. 1845. 1846. 1847. 1848. 1849. 1850. 1851. 1852. 1853. 1854. 1855. 1856. 1857. 1858. 1859. 1860. 1861. 1862. 1863. 1864. 1865. 1866. 1867. 1868. 1869. 1870. 1871. 1872. 1873. 1874. 1875. 1876. 1877. 1878. 1879. 1880. 1881. 1882. 1883. 1884. 1885. 1886. 1887. 1888. 1889. 1890. 1891. 1892. 1893. 1894. 1895. 1896. 1897. 1898. 1899. 1900. 1901. 1902. 1903. 1904. 1905. 1906. 1907. 1908. 1909. 1910. 1911. 1912. 1913. 1914. 1915. 1916. 1917. 1918. 1919. 1920. 1921. 1922. 1923. 1924. 1925. 1926. 1927. 1928. 1929. 1930. 1931. 1932. 1933. 1934. 1935. 1936. 1937. 1938. 1939. 1940. 1941. 1942. 1943. 1944. 1945. 1946. 1947. 1948. 1949. 1950. 1951. 1952. 1953. 1954. 1955. 1956. 1957. 1958. 1959. 1960. 1961. 1962. 1963. 1964. 1965. 1966. 1967. 1968. 1969. 1970. 1971. 1972. 1973. 1974. 1975. 1976. 1977. 1978. 1979. 1980. 1981. 1982. 1983. 1984. 1985. 1986. 1987. 1988. 1989. 1990. 1991. 1992. 1993. 1994. 1995. 1996. 1997. 1998. 1999. 2000. 2001. 2002. 2003. 2004. 2005. 2006. 2007. 2008. 2009. 2010. 2011. 2012. 2013. 2014. 2015. 2016. 2017. 2018. 2019. 2020. 2021. 2022. 2023. 2024. 2025. 2026. 2027. 2028. 2029. 2030. 2031. 2032. 2033. 2034. 2035. 2036. 2037. 2038. 2039. 2040. 2041. 2042. 2043. 2044. 2045. 2046. 2047. 2048. 2049. 2050. 2051. 2052. 2053. 2054. 2055. 2056. 2057. 2058. 2059. 2060. 2061. 2062. 2063. 2064. 2065. 2066. 2067. 2068. 2069. 2070. 2071. 2072. 2073. 2074. 2075. 2076. 2077. 2078. 2079. 2080. 2081. 2082. 2083. 2084. 2085. 2086. 2087. 2088. 2089. 2090. 2091. 2092. 2093. 2094. 2095. 2096. 2097. 2098. 2099. 2100. 2101. 2102. 2103. 2104. 2105. 2106. 2107. 2108. 2109. 2110. 2111. 2112. 2113. 2114. 2115. 2116. 2117. 2118. 2119. 2120. 2121. 2122. 2123. 2124. 2125. 2126. 2127. 2128. 2129. 2130. 2131. 2132. 2133. 2134. 2135. 2136. 2137. 2138. 2139. 2140. 2141. 2142. 2143. 2144. 2145. 2146. 2147. 2148. 2149. 2150. 2151. 2152. 2153. 2154. 2155. 2156. 2157. 2158. 2159. 2160. 2161. 2162. 2163. 2164. 2165. 2166. 2167. 2168. 2169. 2170. 2171. 2172. 2173. 2174. 2175. 2176. 2177. 2178. 2179. 2180. 2181. 2182. 2183. 2184. 2185. 2186. 2187. 2188. 2189. 2190. 2191. 219

1882 rok

Styczeń.

4 ^o	D. Dymarski w Puryżu	(S. St. 22)
7 ^o	Dymarski S ^{to}	(K. St. part. m. m.)
12 ^o	Dymarski S ^{to}	(K. St. m. m.)
17 ^o	a. Dymarski w Puryżu	(S. St. w. St. m. m.)
21 ^o	Dymarski w Puryżu	(K. St. part. m. m.)
24 ^o	Karola S ^{to}	(K. St. part. m. m.)
27 ^o	Dymarski S ^{to}	(S. St. ob. m.)
27 ^o	Karola S ^{to}	(S. St. m. m.)
27 ^o	Dymarski S ^{to}	(K. St. part. m. m.)
31 ^o	Karola S ^{to}	(K. St. part. m. m.)
31 ^o	Dymarski S ^{to}	(K. St. part. m. m.)

Luty

4 ^o	D. Karola w Puryżu	(K. St. part. m. m.)
12 ^o	Dymarski S ^{to}	(S. St. m. m.)
17 ^o	O. W. Karola w Puryżu	(S. St. w. St. m. m.)
13 ^o	Dymarski S ^{to}	(K. St. part. m. m.)
15 ^o	W. Karola w Puryżu	(K. St. part. m. m.)
17 ^o	Maryja w Puryżu	(S. St. w. St. m. m.)
18 ^o	Karola w Puryżu	(K. St. part. m. m.)
27 ^o	Dymarski S ^{to}	(K. St. part. m. m.)
29 ^o	J. Karola w Puryżu	(S. St. w. St. m. m.)
29 ^o	Dymarski w Puryżu	(K. St. part. m. m.)
26 ^o	Karola S ^{to}	(K. St. part. m. m.)
31 ^o	K. Karola w Puryżu	(S. St. w. St. m. m.)

Marzec.

1 ^o	W. Karola w Puryżu	(K. St. part. m. m.)
3 ^o	Dymarski S ^{to}	(K. St. part. m. m.)
4 ^o	K. Karola w Puryżu	(S. St. w. St. m. m.)
7 ^o	K. Karola w Puryżu	(S. St. w. St. m. m.)
8 ^o	Dymarski w Puryżu	(K. St. part. m. m.)

17^{to} Do Dyonizgo w Paryżu (K. p. par.)
 13^{to} p. Matyldy w Paryżu (S. St. w.)
 15^{to} Dyonizgo w Paryżu (K. p. par.)
 1^{to} Karola w Paryżu (K. p. par.)
 4^{to} J. Polakiej w Paryżu (S. St. w.)
 22^{to} Dyonizgo w Paryżu (K. p. par.)
 2^{to} Karola w Paryżu (K. p. par.)
 23^{to} Maryana w Paryżu (S. St. w.)
 24^{to} Dyonizgo w Paryżu (K. p. par.)
 29^{to} Karola w Paryżu (K. p. par.)
 29^{to} Dyonizgo w Paryżu (K. p. par.)

Kwiecien.

1^{to} Do M. Charyzki w Paryżu (S. St. w.)
 4^{to} Dyonizgo w Paryżu (K. p. par.)
 5^{to} Karola w Paryżu (K. p. par.)
 7^{to} Dyonizgo w Paryżu (K. p. par.)
 7^{to} Trzeci Dymon w Paryżu (K. p. par.)
 11^{to} M. Maronickiej w Paryżu (K. p. par.)
 12^{to} Dyonizgo w Paryżu (K. p. par.)
 20^{to} Dyonizgo w Paryżu (K. p. par.)

Maj.

1^{to} Do Dyonizgo w Paryżu (K. p. par.)
 4^{to} Dyonizgo w Paryżu (K. p. par.)
 6^{to} Karola w Paryżu (K. p. par.)
 5^{to} A. S. Dymon w Warszawie (S. St. w.)
 5^{to} p. Jankowskiej (S. St. w.)
 7^{to} p. Turkińskiej w Paryżu (S. St. w.)
 12^{to} Dyonizgo w Paryżu (K. p. par.)
 20^{to} Dyonizgo w Paryżu (K. p. par.)
 31^{to} Dyonizgo w Paryżu (K. p. par.)

Czerwiec.

2^{to} Do Dyonizgo w Paryżu (K. p. par.)
 3^{to} G. Polak w Warszawie (S. St. w.)
 7^{to} Karola w Paryżu (K. p. par.)
 7^{to} Dyonizgo w Paryżu (K. p. par.)
 12^{to} Zaleskiej w Warszawie (S. St. w.)
 15^{to} Francis w Warszawie (S. St. w.)
 17^{to} Karola w Paryżu (K. p. par.)
 18^{to} Maryana w Paryżu (S. St. w.)

21^o Do Dymiarzów w Parcyżu — (Kort part)
 Karola 5^{to} — (Kort part)
 Eliasz w Taplitz — (Kort part)
 Karola w Parcyżu — (Kort part)
 27^o Do Zippora w — (Kort part)
 28^o Dymiarzów w Parcyżu — (Kort part)
 30^o

Lipiec.

3^o Do Karola w Parcyżu — (Kort part)
 5^o Dymiarzów 5^{to} — (Kort part)
 8^o Do Duchownych 5^{to} — (Kort part)
 9^o Dymiarzów 5^{to} — (Kort part)
 13^o Zippora w — (Kort part)
 19^o Karola w Parcyżu — (Kort part)
 20^o Karola 5^{to} — (Kort part)
 22^o Eliasz w Taplitz — (Kort part)
 29^o Karola w Parcyżu — (Kort part)
 Dymiarzów 5^{to} — (Kort part)

Scypan.

3^o Do Eliasa w Taplitz — (Kort part)
 5^o Marysia w — (Kort part)
 5^o Dymiarzów w Parcyżu — (Kort part)
 11^o Dymiarzów 5^{to} — (Kort part)
 16^o Marysia w — (Kort part)
 19^o Karola w Parcyżu — (Kort part)
 23^o Karola 5^{to} — (Kort part)
 24^o Dymiarzów 5^{to} — (Kort part)
 26^o Karola 5^{to} — (Kort part)
 28^o Dymiarzów 5^{to} — (Kort part)
 30^o Michał w — (Kort part)

Wrzesień.

4^o Do Dymiarzów w Parcyżu — (Kort part)
 10^o Dymiarzów 5^{to} — (Kort part)
 17^o St. E. Obywatel w Warszawie — (Kort part)
 20^o Do Jankowiczów w Parcyżu — (Kort part)
 23^o Karola 5^{to} — (Kort part)
 27^o Dymiarzów w — (Kort part)
 28^o St. E. Obywatel w Warszawie — (Kort part)
 30^o Karola w Parcyżu — (Kort part)



ROK 1883.

Styczeń

- 6⁼⁼ Du. Dyonizego w Parcyżu (Kart. post)
- 15⁼⁼ Karola (Kart. post)
- 25⁼⁼ Dyonizego (Kart. post)
- 27⁼⁼ J. Kanitańskiego (Kart. post)

Luty.

- 2⁼⁼ Du. Dyonizego w Parcyżu (Kart. post)
- 6⁼⁼ Maryana (Kart. post)
- 5⁼⁼ Dyonizego (Kart. post)
- 13⁼⁼ Karola (Kart. post)
- 16⁼⁼ Dyonizego (Kart. post)
- 16⁼⁼ J. Kanitańskiego w Parcyżu (Kart. post)
- 22⁼⁼ Karola w Parcyżu (Kart. post)

Marzec.

- 2⁼⁼ Du. Dyonizego w Parcyżu (Kart. post)
- 6⁼⁼ Karola (Kart. post)
- 10⁼⁼ Dyonizego (Kart. post)
- 23⁼⁼ Maryana w Parcyżu (Kart. post)
- 31⁼⁼ Dyonizego w Parcyżu (Kart. post)

Kwiecien

- 7⁼⁼ Du. Dyonizego w Parcyżu (Kart. post)
- 11⁼⁼ Karola (Kart. post)
- 15⁼⁼ Dyonizego (Kart. post)
- 17⁼⁼ Maryana w Parcyżu (Kart. post)
- 20⁼⁼ Dyonizego w Parcyżu (Kart. post)
- 20⁼⁼ Dyonizego (Kart. post)

Maj.

- 5⁼⁼ Du. Dyonizego w Parcyżu (Kart. post)
- 9⁼⁼ Dyonizego (Kart. post)
- 12⁼⁼ Karola (Kart. post)

17 ^o	De Dyonizyego w Paryżu	(art. pers.)
18 ^o	Karola	(art. pers.)
19 ^o	St. Chrzysztopa	(art. pers.)
20 ^o	Dyonizyego	(art. pers.)
21 ^o	M. Kuczkowski	(art. pers.)
22 ^o	Dyonizyego	(art. pers.)

Czerwiec.

2 ^o	De Dyonizyego w Paryżu	(art. pers.)
3 ^o	Karola	(art. pers.)
4 ^o	Dyonizyego	(art. pers.)
5 ^o	Dyonizyego	(art. pers.)
20 ^o	Karola	(art. pers.)
21 ^o	Dyonizyego	(art. pers.)

Lipiec.

14 ^o	De Dyonizyego w Paryżu	(art. pers.)
15 ^o	Karola	(art. pers.)
16 ^o	Dyonizyego	(art. pers.)
17 ^o	Chrzysztopa w Lipcu	(art. pers.)
18 ^o	Dyonizyego w Paryżu	(art. pers.)
21 ^o	Dyonizyego	(art. pers.)

Sierpień.

6 ^o	De J. Lasczowskiego w Warszawie	(art. pers.)
7 ^o	Dyonizyego w Gnieźnie	(art. pers.)
8 ^o	Karola w Paryżu	(art. pers.)
9 ^o	Elizyeta w Lipsku	(art. pers.)
10 ^o	Maryja B. w Jankach	(art. pers.)
13 ^o	Dyonizyego w Warszawie	(art. pers.)
14 ^o	Maryja w Warszawie	(art. pers.)
15 ^o	Karola w Paryżu	(art. pers.)
16 ^o	Karola	(art. pers.)
21 ^o	M. Lasczowski	(art. pers.)

Wrzesień.

1 ^o	De Dyonizyego w Paryżu	(art. pers.)
5 ^o	Karola	(art. pers.)
5 ^o	Rebecca dioranda	(art. pers.)
6 ^o	Karola	(art. pers.)
7 ^o	Dyonizyego	(art. pers.)
21 ^o	Dyonizyego	(art. pers.)
28 ^o	Dyonizyego	(art. pers.)

Parkiernik.

8 ^o	D. Dziwny w Paryżu	(Kart. part.)
13 ^o	Dziwny w Paryżu	(Kart. part.)
15 ^o	Dziwny w Paryżu	(Kart. part.)
17 ^o	Dziwny w Paryżu	(Kart. part.)
19 ^o	Dziwny w Paryżu	(Kart. part.)
30 ^o	Dziwny w Paryżu	(Kart. part.)
31 ^o	Al. Kart. w Paryżu	(Kart. part.)

Listopad.

4 ^o	D. Karola w Paryżu	(Kart. part.)
13 ^o	Dziwny w Paryżu	(Kart. part.)

Grudzień.

1 ^o	D. Karola w Paryżu	(Kart. part.)
8 ^o	Dziwny w Paryżu	(Kart. part.)
15 ^o	part. N. b. d. w Paryżu	(Kart. part.)
20 ^o	Dziwny w Paryżu	(Kart. part.)
27 ^o	Dziwny w Paryżu	(Kart. part.)

8^o
9^o
12^o
17^o
28^o
5^o
4^o
8^o
10^o
13^o
15^o
20^o
23^o
29^o
1^o
15^o
22^o
25^o
26^o
17^o
18^o
19^o
20^o

1884.

113

Styczeń

- 8⁼⁼ — Do Ks. Witomskiego w Paryżu
 9⁼⁼ — Dyonizygo ^{Sto} (kart. post.)
 12⁼⁼ — Karola ^{Sto} (kart. post.)
 17⁼⁼ — Dyonizygo ^{Sto} (kart. post.)
 28⁼⁼ — P. Galatuf ^{Sto} (kart. post.)
 5⁼⁼ — Dyonizygo ^{Sto} (kart. post.)
Luty.

- 4⁼⁼ — Do Maryana w Galicji (k. l. l.)
 8⁼⁼ — Dyonizygo w Paryżu (kart. post.)
 8⁼⁼ — Karola ^{Sto} (kart. post.)
 13⁼⁼ — Ks. Stanisł. Woreł (kart. post.)
 15⁼⁼ — Ks. Ks. Stanisł. Woreł (kart. post.)
 15⁼⁼ — Karola w Paryżu (kart. post.)
 18⁼⁼ — Karola ^{Sto} (kart. post.)
 20⁼⁼ — Dyonizygo ^{Sto} (kart. post.)
 23⁼⁼ — Ks. Dyonizygo ^{Sto} (kart. post.)
 29⁼⁼ — Dyonizygo ^{Sto} (kart. post.)
Marzec

- 1⁼⁼ — Do Dyonizygo w Paryżu (kart. post.)
 15⁼⁼ — Ks. Stanisł. Woreł ^{Sto} (kart. post.)
 22⁼⁼ — Karola ^{Sto} (kart. post.)
 25⁼⁼ — Dyonizygo ^{Sto} (kart. post.)
 26⁼⁼ — Dyonizygo ^{Sto} (kart. post.)
Kwiecień

- 17⁼⁼ — Do Karola w Paryżu i (k. l. l.)
 Karola ^{Sto} (kart. post.)
 24⁼⁼ — Chyżkińcy ^{Sto} (kart. post.)
 25⁼⁼ — Dyonizygo ^{Sto} (kart. post.)
 26⁼⁼ — Karola ^{Sto} (kart. post.)

23^o Do Chodkiewiczów w Paryżu (S. St. 1: 7)
 1^o Dymingo 5^o (Kort. part)

Maj.

5^o Do Dymingo w Paryżu (S. St. 1: 7)
 11^o Karola 5^o (S. St. 1: 7)
 13^o Dymingo 5^o (Kort. part)
 15^o Karola 5^o (Kort. part)
 17^o Karola 5^o (Kort. part)
 24^o Karola 5^o (Kort. part)
 5^o Maryana w Soury (S. St. 1: 7)
 30^o Karola w Paryżu (S. St. 1: 7)

Czerwiec.

3^o Do Karola w Paryżu (S. St. 1: 7)
 1^o Dymingo 5^o (Kort. part)
 1^o Wł. Chodkiewiczów (S. St. 1: 7)
 10^o Maryana w Soury (S. St. 1: 7)
 1^o Dymingo w Paryżu (Kort. part)
 14^o Karola 5^o (Kort. part)
 20^o Dymingo 5^o (Kort. part)
 21^o Karola 5^o (Kort. part)
 23^o Pobawienia 5^o (Kort. part)
 5^o Dymingo 5^o (Kort. part)
 7^o Dymingo 5^o (Kort. part)
 24^o Karola 5^o (Kort. part)
 2^o Karola 5^o (Kort. part)
 28^o Dymingo 5^o (Kort. part)

Lipiec.

2^o Do Karola w Paryżu (Kort. part)
 8^o Dymingo 5^o (Kort. part)
 5^o Karola 5^o (Kort. part)
 10^o Zygoty w Dordrecht (Kort. part)
 10^o Gonety w Króju (Kort. part)
 10^o Maryana w Soury (Kort. part)
 14^o Karola w Paryżu (Kort. part)
 17^o Karola 5^o (Kort. part)
 17^o Dymingo 5^o (Kort. part)

18^o D. Elżarska w Turcji (St. srod.)
 25^o Dyonizy w Paryżu (Kort. part)
 5^o Karola 5^o (Kort. part)
 30^o Dyonizy 5^o (Kort. part)

Wicypien.

5^o D. Karola w Paryżu (Kort. part)
 10^o Dyonizy w Paryżu (Kort. part)
 19^o Dyonizy w Paryżu (Kort. part)
 24^o Elżarska w Turcji (St. srod.)
 5^o M. Dąbka w Turcji (St. srod.)

Wrzesień.

4^o D. Karola w Paryżu (Kort. part)
 10^o Dyonizy 5^o (Kort. part wice)
 17^o Kr. Skrytowa w Włoszech (St. w. p. b.)
 18^o Dyonizy w Paryżu (Kort. part wice)
 22^o Kr. Skrytowa w Włoszech (St. srod.)
 28^o Dyonizy w Paryżu (Kort. s. s.)
 28^o Karola 5^o (Kort. part)
 5^o Dyonizy 5^o (Kort. part)
 30^o J. Kiera w Krakowie (Kort. srod.)

Październik.

4^o D. Dyonizy w Paryżu (Kort. part)
 5^o Karola 5^o (Kort. part)
 8^o Dyonizy 5^o (Kort. part)
 18^o Dyonizy 5^o (Kort. part)
 5^o Karola 5^o (Kort. part)
 24^o Dyonizy 5^o (Kort. part)
 30^o Dyonizy 5^o (Kort. part)

Listopad.

21^o Dyonizy w Paryżu (Kort. part)
 25^o Dyonizy 5^o (Kort. part)

Grudzień.

11^o D. Dyonizy i Karola w Paryżu (Kort. part)
 29^o Kr. Skrytowa w Włoszech (St. srod.)
 30^o D. Elżarska i Karola w Turcji (Kort. part)
 31^o K. Szymonowicz (Kort. wice)

[Handwritten signature]

+)
Villanova - d. 15. f. 1. 1883.
droge, a. 1. 1. 1. 1.

3
2
0
11
17
27
30
13
21
30
6
16
17
21
27

1885.

115

Styczeń.

- 9^o Do Dyonizego w Paryżu (Kart. part)
- 14^o — do Józefa ^{Stę} — (Kart. part)
- 16^o — do Dyoniz. ^{Stę} — (Kart. part)

Luty.
 Parę listów do Dyonizy i Karola
Marzec.

- 3^o do Kar. Dyonizowskiemu w Paryżu
- 24^o — Marysiu w Jaworzanku
- 26^o — Dyonizego w Paryżu

Kwiecien

- 8^o Do Dyonizego w Paryżu (Kart. part)
- 11^o — Dyonizego ^{Stę} — (Kart. part)
- 17^o — Dyonizego ^{Stę} — (Kart. part)
- 27^o — Dyonizego ^{Stę} — (Kart. part)
- 24^o — Dyonizego ^{Stę} — (Kart. part)
- 30^o — Zygoty w Paryżu (Kart. part)

Maj.

- 5^o Do Dyonizego w Paryżu (Kart. part)
- 11^o — Karola ^{Stę} — (Kart. part)
- 13^o — Karola ^{Stę} — (Kart. part)
- 21^o — Karola ^{Stę} — (Kart. part)
- 30^o — Dyonizego ^{Stę} — (Kart. part)

Czerwiec

- 6^o do Dyonizego w Paryżu (Kart. part)
- 8^o — Dyonizego ^{Stę} — (Kart. part)
- 16^o — Józefowi ^{Stę} — (Kart. part)
- 17^o — Dyonizego ^{Stę} — (Kart. part)
- 21^o — Dyonizego w Paryżu (Kart. part)
- 27^o — Karola w Paryżu (Kart. part)

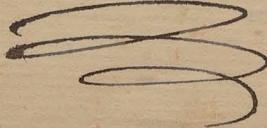

Lipiec

- 2^o Do Dyonizygo w Parafii — (Kt. paraf.)
5^o — Ks. Witkowskiego 5^o — (Kt. paraf.)
7^o — Ernestyni w Parafii — (Kt. paraf.)
18^o — Karola w Parafii — (Kt. paraf.)
20^o — Karola 5^o — (Kt. paraf.)
23^o — A. Boguskiego w Parafii — (Kt. paraf.)
28^o — Karola w Parafii — (Kt. paraf.)
31^o — Dyonizygo 5^o — (Kt. paraf.)

Sierpień

- 1^o Do E. Sackurawskiego w Tylicy (St. w.)
5^o — Dyonizygo w Parafii — (Kt. paraf.)
20^o — Dyonizygo w Parafii — (Kt. paraf.)
21^o — Dyonizygo w Parafii — (Kt. paraf.)
25^o — Dyonizygo w Parafii — (Kt. paraf.)
27^o — Dyonizygo w Parafii — (Kt. paraf.)
29^o — Karola w Parafii — (Kt. paraf.)

Wrzesień

- 4^o Do Karola w Parafii — (Kt. paraf.)
12^o — Dyonizygo 5^o — (Kt. paraf.)
19^o — Karola 5^o — (Kt. paraf.)
25^o — Dyonizygo 5^o — (Kt. paraf.)
26^o — Dyonizygo 5^o — (Kt. paraf.)
29^o — Karola 5^o — (Kt. paraf.)
30^o — Dyonizygo 5^o — (Kt. paraf.)

Październik

- 8^o Do Dyonizygo w Parafii — (Kt. paraf.)
10^o — Dyonizygo 5^o — (Kt. paraf.)
16^o — Dyonizygo 5^o — (Kt. paraf.)
20^o — Dyonizygo 5^o — (Kt. paraf.)
22^o — Dyonizygo 5^o — (Kt. paraf.)
29^o — E. Damajli 5^o — (Kt. paraf.)
31^o — Dyonizygo 5^o — (Kt. paraf.)

