

11289

Bibl. Jag.

IV



DYREKCJA
POWSZECHNEJ WYSTAWY KRAJOWEJ
we Lwowie r. 1894.

We Lwowie dnia 1. stycznia 1893.

L. 51.

Wielmożny Panie!

Na pismo nasze z dnia 15. lipca 1892 r. L. 2. zapraszające W. Pana do Komitetu głównego, a oraz do subskrypcyi na fundusze Wystawy, nie otrzymaliśmy dotychczas żadnej odpowiedzi.

Przesyłając w załączeniu % jeszcze raz blankiety deklaracyjne i odezwę Komitetu, upraszamy Wielmożnego Pana o łaskawe przystąpienie z odpowiednim udziałem do zakładowego lub gwarancyjnego funduszu Wystawy i prosimy o odpowiedź najpóźniej do dnia 15. lutego 1893, gdyż około tego czasu musi już budżet Wystawy ściśle być zestawiony.

Z poważaniem

Prezes Wystawy:

Dyrektor:

Sekretarz generalny:

PROBATE COURT
COUNTY OF WASHINGTON
STATE OF WASHINGTON

The undersigned Clerk of the Court

Witness my hand

at the County Seat of the County of Washington, State of Washington, this 1st day of January, 1900.

Clerk of the Court

2

POWSZECHNA WYSTAWA KRAJOWA
we Lwowie roku 1894.

STATUT
POWSZECHNEJ WYSTAWY KRAJOWEJ
we Lwowie roku 1894.

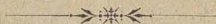

§. 1. Zebrane dnia 29. czerwca 1892 zgromadzenie delegatów krajowych władz, miast, korporacyj i osób zaproszonych, uchwaliło urządzić powszechną wystawę krajową we Lwowie w roku 1894 i przyjmując niniejszy statut poruczyło komisji organizacyjnej, z 33 członków złożonej, przeprowadzić utworzenie głównego komitetu wystawowego. Działalność komisji organizacyjnej ustaje z chwilą ukonstytuowania się komitetu głównego.

§. 2. Główny komitet wystawowy składa się:

- a) z prezesa i czterech wiceprezesów, wybranych przez ogólne zgromadzenie z dnia 29. czerwca 1892;
- b) z sześciu prezydentów honorowych;
- c) z osób zaproszonych przez komisję organizacyjną, delegatów miast i korporacyj, które na fundusz zakładowy lub na fundusz gwarancyjny wystawy przynajmniej 250 zlr. subskrybować będą.
- d) z osób przez komitet główny kooptowanych.

§. 3. Zadaniem komitetu głównego jest zorganizowanie i naczelny kierunek wystawy.

Komitet główny wybiera protektora wystawy i honorowych prezydentów;

powołuje do swego grona w drodze kooptacji osoby, których współdziałanie uważa za pożądane.

Komitet główny uchwała prawomocnie pod przewodnictwem prezesa lub jednego z wiceprezesów w obecności jakiegokolwiek ilości zebranych członków, jeżeli tylko zaproszenie na posiedzenie

zostało w dziennikach krajowych na pięć dni przed posiedzeniem ogłoszone.

Komitet główny układa program wystawy, regulamin teje i postanowienia o wyborze sędziów (jurorów);

układa program finansowy i przeprowadza tenże za pośrednictwem swego komitetu wykonawczego;

bada rachunki, przedłożone przez komitet wykonawczy, i na wniosek swojej komisji kontrolującej udziela komitetowi wykonawczemu absolutorium;

orzeka o użyciu nadwyżki z dochodów wystawy, lub też o ewentualnem pokryciu niedoboru.

§. 4. Komitet wykonawczy składa się: z dyrektora wystawy, mianowanego przez komitet główny, z reprezentantów c. k. Rządu i Wydziału krajowego, z reprezentantów miast Lwowa i Krakowa, Towarzystw rolniczo-gospodarczych we Lwowie i Krakowie i Izb handlowo-przemysłowych, wreszcie z 10 członków wybranych przez komitet główny, i z delegatów poszczególnych sekcji komitetu głównego. Przewodniczy w komitecie wykonawczym prezes lub jeden z wiceprezesów komitetu głównego, lub też z upoważnienia prezesa, dyrektor.

Komitet wykonawczy wybiera z grona swego skarbnika i sekretarza, uchwała regulamin swoich czynności, orzeka o utworzeniu stałych komisji i sekcji i mianuje ich członków.

Komitet wykonawczy zawiera w zastępstwie głównego komitetu wszelkie kontrakty, mianuje na propozycję dyrektora personal pomocniczy i oznacza jego prace, zawiaduje wogóle wszystkimi funduszami wystawy i składa rachunki komitetowi głównemu.

§. 5. Dyrektor wystawy prowadzi całą administrację, stosownie do uchwał i instrukcyj komitetu wykonawczego; jemu podlega bezpośrednio cały personal pomocniczy: on asygnuje wszelkie wypłaty z funduszy wystawowych, przedstawia komitetowi wykonawczemu do przyjęcia oferty przedsiębiorców, podpisuje wspólnie z prezesem komitetu lub jego zastępcą kontrakty przez komitet wykonawczy zawierane; przedkłada komitetowi wykonawczemu rachunki z użycia funduszy wystawowych i wspólnie z mianowanym przez komitet wykonawczy skarbnikiem odpowiedzialnym jest za bezpieczeństwo tychże funduszy.

We Lwowie 29. czerwca 1892.

POWSZECHNA WYSTAWA KRAJOWA

we Lwowie roku 1894.

REGULAMIN ORGANIZACYJNY

Komitetu głównego powszechnej Wystawy krajowej

we Lwowie roku 1894.

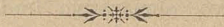

§. 1. Komitet główny zbiera się i obraduje na wezwanie Prezesa lub Wiceprezesa Wystawy. Miejszem jego zebrań jest Lwów. Dzień i godzina zebrania ma być na 5 dni naprzód w piśmie publicznym do wiadomości członków podana. Uchwały zapadają większością głosów; w razie równości rozstrzyga przewodniczący. Do prawomocności uchwał nie jest żaden ściśle określony komplet członków Komitetu wymagany.

§. 2. Komitet główny dzieli się na 28 następujących sekcyj:

Sekcja I. *a)* Rolnictwo, ziemiopłody, narzędzia rolnicze, melioracje rolne, kółka rolnicze, szkoły rolnicze. *b)* Przemysł rolniczy, nawozy, mleczarstwo, wyrób serów, olejów roślinnych, wyprawa włókien roślinnych itd.

Sekcja II. Chów koni.

Sekcja III. Chów bydła rogatego, owiec, trzody chlewnej i drobiu. Szkoła weterynaryi.

Sekcja IV. *a)* Ogrodnictwo ozdobne i warzywne, sadownictwo; *b)* rybołówstwo; *c)* pszczelnictwo, miody i nalewki owocowe.

Sekcja V. *a)* Leśnictwo, szkoły gospodarstwa lasowego, tartaki, handel drzewa, poboczny przemysł leśny, wyrób gątów, drutów zapalkowych, wełny drzewnej, łopat, klepek itd. *b)* Łowiectwo, historia łowiectwa, okazy zwierząt łownych, broń dawna i dzisiejsza, przybory łowieckie, psy.

Sekcja VI. Produkcja mineralna, żelazo, galman, węgiel, sól, gips, marmury, cement, kamień budowlany itd.; górnictwo, hutnictwo i kamieniarsstwo.

Sekcja VII. Nafta, wosk ziemny, destylarnie nafty, fabryki cerezyny, asfalt, smary mineralne itd.

Sekcja VIII. Przeróbka płodów rolniczych. Młynarstwo, gorzelnictwo, piwowarstwo, cukrowarstwo, fabryki likierów i octu, wyrób krochmalu, makaronu, pieczywa, konserw roślinnych, cykoryi itd.

Sekcja IX. Przeróbka płodów zwierzęcych. Przedmioty konsumpcyjny, konserwy, wędliny, marynaty, buliony. Zużytkowanie jelit, sierci i szczeci. Kościopalnie, spodium.

Sekcja X. Przemysł domowy. Szkoły i warsztaty zawodowe.

Sekcja XI. Przemysł rękodzielniczy i fabryczny I. Garncarstwo, wyrób cegieł, dachówek, kafli, pieców kaflowych, naczynia kamionkowego, rur wodociagowych, kanałowych, drenowych; wyroby galanteryjne z marmuru, alabastru, granitu itd.

Sekcja XII. Przemysł rękodzielniczy i fabryczny II. Obróbka metali. Kowalstwo, ślusarstwo budowlane i ozdobne, nożownictwo, blacharstwo, giserstwo, brązownictwo, złotnictwo, wyroby platerowane i galwanoplastyczne itp.

Sekcja XIII. Przemysł rękodzielniczy i fabryczny III. Obróbka drzewa, ciesielstwo, stolarstwo, wyrób części budowlanych i mebli, bednarstwo, tokarstwo i snycerstwo, wyzyskanie odpadków drzewnych, wiór itd.

Sekcja XIV. Przemysł rękodzielniczy i fabryczny IV. Przędzalnictwo, farbierstwo, tkactwo, urządzenia apreturowe. Przeróbka tkanin, krawiectwo, wyrób bielizny, gorsetów itd. Wyroby pończoszkowe, powroźnictwo.

Sekcja XV. Przemysł rękodzielniczy i fabryczny V. Garbarstwo i wszelkie przeróbki skóry, szewstwo, siodlarstwo, rymarstwo, rękawicznictwo. Wyroby galanteryjne ze skóry. Wyroby z rogu.

Sekcja XVI. Przemysł rękodzielniczy i fabryczny VI. Fabryki papieru i masy papierowej, huty szklane, fabryki kwasów mineralnych i innych produktów chemicznych. Aptekarstwo.

Sekcja XVII. Hala maszyn wszelkiego rodzaju, poruszanych siłą przeniesioną wody, pary, gazu i elektryczności.

Sekcja XVIII. Wystawa etnograficzna, przedstawiająca w zupełności życie ludu wiejskiego w sześciu chatach: krakowskiej, tatrzańskej, mazurskiej, Bojków, podolskiej i huculskiej.

Sekcja XIX. Praca i zadanie kobiet w społeczeństwie: produkcja umysłowa, gospodarstwo domowe, spiżarniane i kuchenne, roboty ręczne, modniarstwo, pielęgnowanie dzieci, domowe zabawy, dzieła dobroczynności, ochronki, szkółki freblowskie, tanie kuchnie.

Sekcja XX. Sztuki piękne, malarstwo i rzeźba, wystawa retrospektywna w dziale sztuki.

Sekcja XXI. Sztuka zastosowana do przemysłu, architektura, budownictwo, urządzenia mieszkalne.

Sekcja XXII. Muzyka i narzędzia muzyczne, sztuka dramatyczna, teatr.

Sekcja XXIII. Literatura, dziennikarstwo, księgarstwo, drukarstwo, litografia i inne sztuki reprodukcyjne, fotografia, intrologatorstwo.

Sekcja XXIV. Szkolnictwo ludowe i średnie, wyższe zakłady żeńskie, szkoły przemysłowe państwowe i uzupełniające, szkoła politechniczna i uniwersytety.

Sekcja XXV. Gimnastyka, towarzystwa gimnastyczne, straże pożarne, urzędnictwa pożarnicze, korpusy szkolne, kolonie wakacyjne.

Sekcja XXVI. Urządzenia sanitarne, szpitale, zakłady dobroczynne, urzędnictwa miejskie, kanalizacja, systemy oświetlenia i ogrzewania, rzeźnie, bruki itd.

Sekcja XXVII. Urządzenia komunikacyjne, kolejowe, tramwajowe, pocztowe, budowa dróg, przyrządy przewozowe wszelkiego rodzaju, telegraf, telefony, statystyka komunikacji i handlu.

Sekcja XXVIII. Banki, kasy oszczędności, kasy pocztowe, towarzystwa zarobkowe i gospodarskie, stowarzyszenia asekuracyjne.

§. 3. Na wezwanie Komitetu wykonawczego organizuje się każda sekcja w odrębne ciało obradujące, wybiera przewodniczącego, jego zastępcę i referenta i zgromadza się na każde zawezwanie przewodniczącego sekcji lub Komitetu wykonawczego.

§. 4. Zadaniem sekcji jest :

- a) opracować szczegółowo program tego działu wystawy, który jej został przydzielony i przedstawić go Komitetowi wykonawczemu;
- b) wskazać wystawców tego działu, którychby do udziału w wystawie zaprosić należało;
- c) przedstawić Komitetowi wykonawczemu skład sędziów wystawowych w należącym do niej zakresie działania;
- d) współdziałać przy urządzeniu wystawy.

§. 5. Przewodniczący (jego zastępca) i referent sekcji wchodzi w skład Komitetu wykonawczego.

§. 6. Sekcja ma prawo kooptować odpowiednie osoby, o ile to za potrzebne uzna.

§. 7. Komitet wykonawczy składa się (§. 4. statutu) z następujących osób:

- a) Prezesa i Wiceprezesów wystawy.
- b) Dyrektora wystawy i jego zastępcy.
- c) dziesięciu osób wybranych przez Komitet główny.
- d) po dwóch delegatów: c. k. rządu i Rady szkolnej kraj., Wydziału krajowego, trzech Izb handlowo-przemysłowych, obu towarzystw rolniczych we Lwowie i Krakowie, miast Lwowa i Krakowa;
- e) z 56 delegatów poszczególnych sekcji (§. 5.)

§. 8. Prezes, wiceprezesowie, dyrektor, wicedyrektor, skarbnik, sekretarz jeneralny i osoby *sub c* w §. 7. wskazane, stanowią stałą Dyrekcyę wystawy, która reprezentuje wystawę na zewnątrz i sprawuje właściwy jej zarząd.

§. 9. Komitet wykonawczy, zebrawszy wnioski poszczególnych sekcyj, opracuje cały program i regulamina wystawy i przedstawi je komitetowi głównemu do zatwierdzenia.

§. 10. W myśl zatwierdzonego programu przeprowadza Komitet wykonawczy wszystkie czynności, będące w związku z urządzeniem wystawy i administracją jej funduszów, a stosownie do tego zadania mianuje do pomocy Dyrekcyi z grona swego i z poza siebie następujących pięć Wydziałów: 1) Wydział finansowy, 2) Wydział budowlany, 3) Wydział instalacyjny, 4) Wydział gospodarski, 5) Wydział publicystyczny.

§. 11. Zakres działania powyższych Wydziałów jest następujący:

- a) Wydział finansowy zajmuje się zebraniem funduszów, wypracowaniem preliminarza wystawy, ułożeniem warunków i przeprowadzeniem loteryi wystawowej i zarządza sprawami pieniężnymi w ciągu trwania wystawy;
- b) Wydział budowlany przygotowuje plany sytuacyjne, obmyśla budowę poszczególnych pawilonów, zajmuje się urządzeniem ogrodowym placu wystawy i połączeniem go liniami kolejowymi z miastem i głównym dworcem kolei żelaznej i dozoruje wykonania tych wszystkich robót.
- c) Wydział instalacyjny zajmuje się wewnętrznem urządzeniem wystawy, znosi się z wystawcami, rozstrzyga o przyjęciu lub odrzuceniu oddanych na wystawę przedmiotów. W tym względzie znosić się będzie z delegatami odnośnych sekcyj Komitetu głównego.
- d) Wydział gospodarczy stara się o sprowadzenie jak największej ilości zwiedzających na wystawę, ułatwia im to przez uzyskiwanie zniżek w cenach jazdy i przez urządzenie pociągów specjalnych, zajmuje się urządzeniem koncertów, przedstawień, bankietów itd. na placu wystawy, nadzoruje też urządzone tam traktyernie, piwiarnie, cukiernie itd., stara się o mieszkania tanie dla przybywających itd.
- e) Wydział publicystyczny znosi się z pismami miejscowymi i zagranicznymi, rozszerza wiadomości o przygotowaniach do wystawy, organizuje ogłoszenia plakatami i w ogóle czyni to wszystko, co się odnosi do ciągłego przypominania wystawy publiczności w kraju i poza krajem.

§. 12. Każdy Wydział obraduje i uchwała pod przewodnictwem prezesa, jednego z wiceprezesów lub dyrektora wystawy. Dyrektor, wicedyrektor, skarbnik i sekretarz jeneralny wystawy są stałymi członkami każdego Wydziału.

§. 13. Wszystkie pisma wystawy podpisuje prezes (wiceprezes), dyrektor i sekretarz jeneralny, akta zaś odnoszące się do poborów i wypłat również skarbnik wystawy.

§. 14. Fundusz wystawy składa się:

- a) z opłat wystawców;
- b) z loteryi, urządzać się mającej na rzecz wystawy;
- c) z opłat za wstęp na wystawę;
- d) z subwencyj bezzwrotnych, udzielonych ze skarbu państwa, kraju i z funduszków instytucyj publicznych;
- e) z zasiłków wpłaconych na fundusz zakładowy wystawy;
- f) z kwot subskrybowanych na fundusz gwarancyjny wystawy.

§. 15. Wpłata kwot, na fundusz gwarancyjny subskrybowanych, będzie tylko w tym wypadku żądana, jeżeli rachunek wystawy zamknie się niedoborem. W takim razie będzie wpłata w stosunku do potrzeby pokrycia i kwoty subskrybowanej na subskrybujących rozdzieloną.

§. 16. Gdyby po zamknięciu wystawy okazała się nadwyżka dochodów, będą w odpowiednim stosunku lub w całości zwrócone kwoty, które wpłacono na zakładowy fundusz wystawy.

§. 17. Co do ewentualnej nadwyżki dochodu, któraby się jeszcze po zwrocie funduszu zakładowego okazała, postanowi Komitet główny, na jaki cel publiczny ma być obróconą.

§. 18. Osoba, która wpłaci odrazu co najmniej 250 zł. na fundusz zakładowy, otrzyma stałą kartę wstępu, upoważniającą do bezpłatnego zwiedzania wystawy w czasie całego jej trwania.

§. 19. Wszystkim subskrybującym na fundusz zakładowy lub na gwarancyjny służy prawo bezpłatnego udziału w uroczystościach otwarcia i zamknięcia wystawy.

§. 20. Wszelkie fundusze, wpływające na rzecz wystawy, składane będą w Banku krajowym na rachunek bieżący, a podejmowane jedynie za asygnatami, podpisanymi przez dyrektora (wicedyrektora) i skarbnika wystawy.

§. 21. Poszczególne wypłaty uskutecznić będzie skarbnik za asygnatami dyrektora lub wicedyrektora wystawy.

§. 22. Rewizyi rachunków i szkona kasy wystawy dokonywać będą członkowie Komitetu wykonawczego, delegowani do tego przez Wydział finansowy komitetu.

§. 23. Sekretarz jeneralny z dodanymi mu siłami pomocniczymi prowadzi biuro wystawy i załatwia wszystkie korespondencje pod aprobatą dyrektora lub wicedyrektora wystawy.

§. 24. Dodatkowe postanowienia regulaminu organizacyjnego uchwała komitet główny wedle potrzeby.

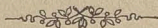

Faint, illegible text, likely bleed-through from the reverse side of the page. The text is arranged in several paragraphs and appears to be a formal document or report.

POWSZECHNA WYSTAWA KRAJOWA

we Lwowie r. 1894.

pod protektoratem Najmiłościwszego Cesarza i Króla
Franciszka Józefa I.

PROGRAM SZCZEGÓŁOWY

POWSZECHNEJ WYSTAWY KRAJOWEJ

we Lwowie roku 1894.

§. 1. Wystawa zostanie urządzoną w Parku Stryjskim (park Kilińskiego). Otwarcie jej nastąpi w dniu 1. czerwca, zamknięcie w dniu 1. względnie 15. października 1894.

§. 2. Kierownictwo Wystawy należy do Komitetu głównego, Komitetu wykonawczego i Dyrekcji w myśl postanowień statutu i regulaminu Wystawy.

§. 3. Wystawa roztoczy o ile możności jak najwierniejszy obraz produkcji kraju i dzielić się będzie na następujące grupy:

Grupa I.

- a) Rolnictwo. Organizacya rolnictwa, statystyka, rachunkowość i czasopisma.
- b) Rolnictwo specjalne, ziemiopłody i nawozy.
- c) Inżynierya wiejska, melioracye rolne, eksploatacyja torfu, budownictwo wiejskie.
- d) Mleczarstwo i wyrób serów.
- e) Kółka rolnicze.
- f) Szkoły rolnicze.

Grupa II.

Konie zbytkowe, robocze i remonty wojskowe.

Grupa III.

- a) Bydło rogate.
- b) Owce.
- c) Trzoda chlewna.
- d) Drób i inne zwierzęta.

Grupa IV.

- a) Ogrodnictwo ozdobne i warzywne; sadownictwo.
- b) Pszczelnictwo, miody i nalewki owocowe.

Grupa V.

Leśnictwo, urządzenie, uprawa i użytki lasu, budowlę leśne, środki ochronne, szkoły gospodarstwa lasowego, przemysł leśny, handel drzewa, statystyka i literatura leśna.

Grupa VI.

Łowiectwo, okazy zwierząt łownych, broń dawna i dzisiejsza, przybory łowieckie, psy.

Grupa VII.

Ryby, hodowla ryb i rybołówstwo.

Grupa VIII.

- a) Okazy produkcji mineralnej; górnictwo.
- b) Hutnictwo.
- c) Kamieniarstwo.

Grupa IX.

- a) Nafta, wosk ziemny, asfalt.
- b) Destylarnie nafty.
- c) Fabryki czerzyny.
- d) Smary mineralne i inne przeróbki.

Grupa X.

- a) Produkta młynarskie i pieczywo.
- b) Krochmal i makarony.
- c) Wyroby gorzelniane i drożdże.
- d) Wyroby browarniane.
- e) Wyroby cukrownicze.
- f) Likieri, octy, musztardy itp.
- g) Oleje roślinne.

Grupa XI.

Dalsze przedmioty spożywcze:

- a) Konserwy roślinne, ekstrakty zupowe, cykorya.
- b) Wyroby cukierniane, czekolada, pierniki.
- c) Konserwy owocowe, syropy, susz.
- d) Wina gronowe i owocowe.
- e) Konserwy mięsne, wędliny, marynaty, buliony itp.

Grupa XII.

- a) Przemysł domowy.
- b) Szkoły zawodowe i wzorowe warsztaty szkolne.

Grupa XIII.

- a) Przemysł keramiczny, naczynia z gliny, fajanse, porcelana, majoliki, cegły, dachówki, kafle i piece kaflowe, naczynie kamionkowe, rury wodociągowe, kanałowe, drenowe.
- b) Szkło i wyroby szklane.
- c) Wyroby galanteryjne z marmuru, alabastru, granitu itp.

Grupa XIV.

- a) Wyroby metalowe z zakresu kowalstwa, ślusarstwa, nożownictwa, blacharstwa, giserstwa, brązownictwa i złotnictwa.
- b) Wyroby zegarmistrzów.
- c) Wyroby optyków.
- d) Wyroby platerowane i galwano-plastyczne.

Grupa XV.

- a) Wyroby drewniane z zakresu ciesielstwa, stolarstwa budowlanego i meblowego, bednarstwa, tokarstwa i snycerstwa.
- b) Przedmioty z odpadków drzewa, kory, wiór, trocin itp.

Grupa XVI.

Przyrządy przewozowe wszelkiego rodzaju, powozy kryte i półkryte, faetony otwarte, tarantasy, wózki, wozy pocztowe, wozy ciężarowe, wozy gospodarskie i t. p. Okazy lakiernictwa.

Grupa XVII.

- a) Przędza i tkaniny; urządzenia apreturowe.
- b) Farbiarstwo.
- c) Wyroby z zakresu krawiectwa męskiego i kobiecego, wyrób gorsetów i bielizny.
- d) Wyroby tapicerskie.
- e) Wyroby szmuklerskie.
- f) Wyroby pończoszkowe.
- g) Wyroby powroźnicze i sieciarskie.

Grupa XVIII.

- a) Skóry surowe i wyprawione, oraz materiały i narzędzia garbarskie.
- b) Materiały i wyroby kuśnierskie.
- c) Wyroby skórzane z zakresu szewstwa, siodlarstwa, rymarstwa i rękawicznictwa.
- d) Wyroby galanteryjne ze skóry.
- e) Wyroby ze sierci, szczeci i rogu.

Grupa XIX.

Masa papierowa, papier i wyroby z papieru jak tutki, worki, pudełka, zeszyty i t. p.

Grupa XX.

- a) Produkta chemiczne, nawozy sztuczne, przeróbki kości, spodium, świece, mydła zwyczajne i toaletowe, wyroby chemiczno-kosmetyczne.
- b) Wyroby przemysłu aptekarskiego.

Grupa XXI.

Maszyny, kotły, aparaty, motory i narzędzia.

Grupa XXII.

Urządzenia elektrotechniczne.

Grupa XXIII.

Przedmioty etnograficzne, przedstawiające w zupełności życie ludu.

Grupa XXIV.

Wytwory pracy kobiet w zakresie gospodarstwa domowego, robót ręcznych, wychowania i dobroczynności.

Grupa XXV.

- a) Obrazy i rzeźby.
- b) Zabytki starożytności.

Grupa XXVI.

- a) Sztuka zastosowano do przemysłu.
- b) Architektura.
- c) Budownictwo.
- d) Urządzenia pomieszkań.

Grupa XXVII.

- a) Zabytki pamiątkowe odnoszące się do muzyki; dzieła i instrumenta muzyczne.
- b) Przedmioty odnoszące się do rozwoju sceny narodowej.

Grupa XXVIII.

- a) Przedmioty z zakresu literatury i dziennikarstwa; wydawnictwa księgarskie, towarzystwa literackie i naukowe.
- b) Wyroby introligatorskie.
- c) Okazy sztuki reprodukcyjnej, jak staloryty, drzeworyty, fotografie, fototypie i t. p.
- d) Przedmioty z zakresu drukarstwa, giserstwa i litografii.

Grupa XXIX.

Szkolnictwo, obejmujące przedmioty z zakresu:

- a) ochronek, ogródków freblowskich, szkół ludowych i wydziałowych, seminariów nauczycielskich, korpusów szkolnych i kolonij wakacyjnych;
- b) szkół średnich;
- c) szkół przemysłowych ogólnych i uzupełniających, szkoły weterynaryj;
- d) uniwersytetów i szkoły politechnicznej;
- e) Towarzystw, mających na celu oświatę szkolną.

Grupa XXX.

- a) Towarzystwa i przyrządy gimnastyczne.
- b) Straże pożarne, sikawki, rynsztunki strażackie i urządzenia pożarnicze.

Grupa XXXI.

- a) Publiczne urządzenia sanitarne.
- b) Urządzenia szpitalne.
- c) Zakłady dobroczynne.
- d) Sanitarne urządzenia robotnicze i fabryczne; Kasy chorych i Zakłady ubezpieczeń od wypadków.
- e) Urządzenia i wytwory zdrojowe.
- f) Publiczne urządzenia miejskie, jak wodociągi, łazienki, kanalizacja, oświetlenie, rzeźnie, bruki i t. p.

Grupa XXXII.

Przedmioty z zakresu urządzeń komunikacyjnych lądowych i wodnych, obejmujących:

- a) budowę dróg publicznych;
- b) żeglugę na rzekach;
- c) poczty i telegrafy;
- d) koleje żelazne;
- e) tramwaje;
- f) statystykę komunikacji i handlu.

Grupa XXXIII.

Statystyczne i graficzne przedstawienie ruchu i wzrostu instytucyj bankowych, kas oszczędności, towarzystw asekuracyjnych, towarzystw zarobkowych i gospodarczych.

Grupa XXXIV.

Zbiór patentów na wynalazki, uzyskanych przez Polaków.

§. 4. Zgłoszenia przedmiotów na Wystawę mają być przedkładane Dyrekcji Wystawy na właściwych arkuszach deklaracyjnych, których dostarczy bezpłatnie Biuro Wystawy (we Lwowie ulica Jagiellońska l. 15 I. piętro).

§. 5. Dokładnie wypełnione deklaracje wnieść należy w dwu egzemplarzach najpóźniej do 1. sierpnia 1893.

Deklaracje, dotyczące się urządzenia własnych pawilonów, muszą być najpóźniej do dnia 1. maja 1893 do Dyrekcji Wystawy wniesione. Dyrekcya zastrzega sobie wyznaczenie miejsc i zatwierdzenie planów na pawilony.

§. 6. O przyjęciu lub odrzuceniu deklaracji, a względnie przedmiotu przez nią zgłoszonego, oraz o wyznaczeniu miejsca i jego rozmiarach orzeka Dyrekcya na wniosek Wydziału instalacyjnego i delegatów odnośnych sekcji Komitetu (Vorjury).

Powodów swego orzeczenia nie jest Dyrekcya obowiązana zgłaszającemu się wyłuszczać.

§. 7. Po upływie terminu zgłoszeń, przeszle Dyrekcya o ile możności jak najrychlej zgłaszającemu się swe orzeczenie, dołączając doń jeden egzemplarz deklaracji, zaopatrzony podpisem Dyrektora Wystawy.

§. 8. Wystawy zbiorowe (stowarzyszeń, spółek i t. d.) są dopuszczalne, musi jednakże być w nich zachowanym przepisany dla całej Wystawy podział na grupy.

§. 9. Termina i programy specjalne wystaw czasowych, jako to: zwierząt, owoców, warzyw, roślin okopowych i chmielu, będą oddzielnie wydane, wszelako co do zgłoszeń na te wystawy, obowiązuje termin w §. 5 podany.

Tożsamo oddzielny regulamin zostanie wydany co do wystawy sztuk pięknych i maszyn, oraz co do produkcji muzycznych i wokalnych na placu Wystawy.

§. 10. Za miejsce na Wystawie ustanawia się następujące taksy:

- a) za 1 metr □ pod gołem niebem 2 zł.
 b) za 1 metr □ powierzchni poziomej, w budynku zamkniętym,
 wolnej ze wszystkich stron 8 „

- e) za 1 metr □ powierzchni poziomej w budynku zamkniętym
wzdłuż ściany do 1½ metra wysokości 5 zł.
- d) za każdy metr □ wyżej na ścianie 2 „
- e) za 1 metr □ na samej ścianie bez względu na wy-
sokość 2 „
- f) za 1 metr □ powierzchni poziomej w halach otwartych 4 „

§. 11. Przedmioty włościańskiego gospodarstwa rolnego i inwentarz włościan oraz dzieła sztuki plastycznej, plany architektoniczne i zabytki starożytności wolne są od opłaty.

§. 12. Komitetowi wykonawczemu wolno, jeśli tego interes Wystawy wymagał, w wypadkach szczególnie na uwzględnienie zasługujących, wobec towarzystw ogólnej użyteczności i w uwzględnieniu większych kosztów instalacji, czynić ulgi i opusty od taksy za miejsce ustanowionej.

§. 13. Opłatę za miejsce na Wystawie uiszczą się w dwóch ratach, tj. pierwszą połowę przy zgłoszeniu, drugą połowę zaś najdalej w dni czternaście po zatwierdzeniu deklaracji.

W razie nieprzyjęcia zgłoszenia będzie zgłaszającemu się uiszczona połowa opłaty natychmiast zwróconą.

§. 14. W zakresie pewnych grup, na podstawie uchwał sekcji Komitetu głównego, utworzonym zostanie międzynarodowy dział Wystawy, dla którego wydany będzie oddzielny regulamin.

§. 15. Korporacyjne zwiedzanie Wystawy przez członków kongresów zawodowych, zjazdów stowarzyszeń i t. p., podlega szczegółowym przepisom.

§. 16. Z Wystawą będzie połączona loterya, a przedmioty do wylosowania będą zakupione przeważnie z pomiędzy przedmiotów na Wystawę przysłanych.

§. 17. O ile możliwości równocześnie z otwarciem Wystawy ogłosi Dyrekeya i w miarę potrzeby uzupełniać będzie katalog generalny Wystawy. Oprócz tego wydane będą specjalne katalogi dla poszczególnych grup i tani Przewodnik po Wystawie z planem sytuacyjnym tejże.

Po zamknięciu Wystawy ogłoszonym zostanie obszerny opis Wystawy z historyczno - statystycznym poglądem na umysłowy i ekonomiczny rozwój kraju. Specjalne siły do podjęcia tej pracy powoła Komitet wykonawczy.

§. 18. Przedmioty, umieszczone na Wystawie, o ile nie są z góry od konkursu wykluczone, oceni komitet sędziów i przyzna najlepszym nagrody.

Instrukcyja dla komitetu sędziów zostanie oddzielnie wydana.

Nagrody stanowić będą: dyplomy honorowe, medale złote, srebrne, brązowe, (Komitetu Wystawy, rządowe, krajowe, Towarzystw gospodarskich itd.), listy uznania i nagrody pieniężne.

W dziale międzynarodowym będą nagrody przyznawane oddzielnie, bez porównywania konkurencyjnego wyrobów tego działu z wyrobami krajowemi.

Osobno przyznawane będą nagrody współpracownikom i pomocnikom rękodzielniczym za wzorowe wykonanie przedmiotów wystawowych.



Przepisy dla wystawców.

1. **Instalacja.** Sposób ustawienia i ozdobienia wystawionych przedmiotów, wyjąwszy pawilony prywatne, zależy w ostatniej instancyi od orzeczenia Dyrekcyi i do zarządzeń tejże należy się bezwarunkowo stósować.

Wystawcy dostarczyć mają wszelkich potrzebnych im urządzeń: szafek, gablot, draperyj, nakryć i t. p.

Dyrekcya rozeszele między wystawców wzory szaf, gablot i stołów różnej ceny i wielkości, jakie są do urządzenia Wystawy pożądane, i na wezwanie wystawcy postara się o przedsiębiorców, podejmujących się takich urządzeń.

Wyjąwszy pawilony i wystawy zbiorowe, gdzie urządzenie Wystawy jest do woli wystawców pozostawione (§ 10. progr.), można pod ścianami używać jedynie stołów przez Dyrekcyę urządzonych i obitych, a to po 3 złr. w. a. od metra bieżącego.

2. **Maszynom**, które mają być w ruchu utrzymywane, dostarczana będzie siła poruszająca w miarę wydatności przeznaczonych do tego motorów, a to za zwrotem kosztów przez wystawcę, na podstawie specjalnej umowy.

Przy zgłaszaniu maszyn i innych urządzeń, wymagających wody, pary lub elektryczności, należy podać ile wody, (gazu) i jak wielkiej siły do utrzymania ich w ruchu potrzeba będzie.

3. **Płody rolne i leśne** dostawione być mają w takiej ilości, lub takiej wielkości, aby jakość ich i wartość dokładnie ocenić się dała.

4. **Zwierzęta**, przeznaczone na wystawę, zaopatrzone być muszą w świadectwo zdrowia i paszport potwierdzający, iż pochodzą z takiej okolicy, gdzie nie ma zarazy bydłowej.

Dozór i karmienie zwierząt należy do wystawców, Dyrektor wystawy starać się będzie o przedsiębiorców, mogących dostarczać paszy i ściółki.

5. **Napoje** wszelkiego rodzaju nadsyłane być mają co najmniej w dwóch butelkach, z których każda ma być należycie zakorkowana i zasmólkowana lub opieczętowana, a nadto zaopatrzona etykietą, oznaczającą rodzaj napoju i rok pochodzenia.

6. **Kwasy gryzące**, oleje lotne, wyskoki, etery i w ogóle wszystkie materiały łatwo zapalne, mają być jako takie oznaczone i dopuszczone będą na Wystawę tylko w mocnych i szczelnie zamkniętych naczyniach.

7. **Przesyłka przedmiotów.** Przedmioty wystawowe mają być przysyłane franco na miejsce Wystawy pod adresem: „Dyrekcya powszechnej Wystawy krajowej we Lwowie“, z wyraźnym napisem: „przedmiot Wystawy“ i dokładnem podaniem adresu Wystawy. Kartki z temi napisami będą wystawcom bezpłatnie przez Biuro Wystawy dostarczane.

Każda posyłka ma być zaopatrzona w dwa certyfikaty, wystawione na blankietach, których Biuro Wystawy dostarczy.

Leży to w interesie wystawców, ażeby do przesyłki używano dobrych pak i przedmioty w nich dobrze opakowywano. Na wierzchu w pace powinna się znajdować kartka z pouczeniem, jak przedmioty w niej uporządkowano i jak mają być wypakowane.

8. **Koszta przewozu**, wypakowania, zniesienia na miejsce, ustawienia i odebrania przedmiotów Wystawy, ponoszą sami wystawcy.

Wystawcy korzystają wszakże z ulg i opustów taryfowych na kolejach, ze zniżen lub uwolnień od opłat akcyzowych itd., o ile takowe przedmiotom na Wystawę przeznaczonym będą przyznane.

9. **Przyjmowanie przedmiotów** na placu Wystawy rozpocznie się z dniem 1. marca 1894 i trwać będzie do końca kwietnia tegoż roku.

Przedmioty wymagające podmurowań i dłuższego montowania, winne już w dniu 1. marca być na miejscu.

Do 15. maja 1894 muszą być wszystkie przedmioty Wystawy rozpakowane i ustawione. Miejscem, któreby do tego czasu wystawca nie zajął, wolno będzie Dyrekcji inaczej rozporządzić, a wystawca traci nabyte prawo i uiszczoną za nie opłatę.

Gdyby przy urządzeniu Wystawy nie chciał się wystawca do wskazówek Dyrekcji stosować, wolno będzie Dyrekcji roboty dotyczące na koszt wystawcy zarządzić lub przyspieszyć, a względnie wystawcę i jego przedmioty z Wystawy wykluczyć.

Przyjęcie przedmiotów na Wystawę, jakoteż wydanie ich po zamknięciu Wystawy, może nastąpić tylko za okazaniem potwierdzonego egzemplarza deklaracji.

Przedmioty nie przyjęte na Wystawę, mają być natychmiast odebrane; w razie przeciwnym oddane będą upoważnionemu do tego agentowi (spedytorowi) Wystawy.

10. Utrzymywanie porządku i czystości między przedmiotami Wystawy jest rzeczą wystawcy, może być wszakże w porozumieniu z Dyrekcją i za odpowiednim wynagrodzeniem przez dozorców Wystawy dokonywane, w takich wszakże godzinach, w których Wystawa nie jest dla publiczności otwartą.

Każdy przedmiot Wystawy, wyjąwszy w prywatnych pawilonach, ma być w wyraźny sposób numerem katalogu i nazwiskiem wystawcy zaopatrzony. Dodawanie innych napisów, dewiz, afiszów, cenników i t. d. zależne jest od zezwolenia Dyrektora Wystawy.

11. Nadzór. Dyrekcja Wystawy postara się o troskliwy nadzór nad przedmiotami Wystawy, a na żądanie i koszt wystawcy zabezpieczy je od ognia, nie jest wszakże odpowiedzialną za uszkodzenie lub zatracenie przedmiotów Wystawy.

12. Zdjęcia przedmiotów Wystawy za pomocą rysunku, fotografii lub innego sposobu reprodukcji, są tylko za zgodą wystawcy i zezwoleniem Dyrektora dopuszczalne.

13. Sprzedaż przedmiotów. Przedmioty przysłane na Wystawę muszą tam aż do końca trwania Wystawy pozostać.

Przedmioty przeznaczone na sprzedaż, winny być zaopatrzone kartką z wyrażeniem ceny i napisem: „na sprzedaż“.

Przy zakupie przedmiotów na loteryę służy Dyrekcji Wystawy pierwszeństwo przed prywatnymi nabywcami.

Wyjątkowo tylko może Dyrektor Wystawy zezwolić, aby drobniejsze zakupione przedmioty, jeszcze w ciągu trwania Wystawy nabywcom były wydane, pod tym wszakże warunkiem, iż w miejsce zabranego przedmiotu, zostanie o ile możliwości inny egzemplarz tego przedmiotu na Wystawę dostarczony.

14. Karty wstępu. Każdy wystawca, który co najmniej 16 zł. tytułem placowego uiszczył, lub na podstawie niniejszego programu od opłaty uwolnionym został, a w razie konieczności zastępca tegoż, otrzyma wolną kartę, do której dostarczyć ma swą fotografię. Karta taka jest tylko dla niego ważną i zapewnia mu wolny wstęp na Wystawę przez cały czas jej trwania.

Personal wystawców, zredukowany do jak najniezbędniejszej liczby, a mający utrzymać w porządku wystawione przedmioty, obsługiwać maszyny i tp. będzie miał także wolny wstęp na Wystawę.

Zresztą poza obrębem reporterów dziennikarskich, osób urzędowo do Wystawy należących i tych członków Komitetu, którym już z tytułu subskrypcyi na fundusz zakładowy wolne karty przyznano, nie będą nikomu karty wolnego wstępu wydawane.

Dla włościan, robotników i uczniów szkół publicznych wydawane będą karty po niższych cenach wstępu.

15. Umowy z traktyernikami, piwiarniami, dystrybucjami tytoniu, budkami sodowymi i innemi tego rodzaju przedsiębiorstwami, utrzymywanemi na placu Wystawy dla wygody publiczności, nie podpadają pod powyższe przepisy i będą oddzielnie z dotyczącymi przedsiębiorcami na czas Wystawy zawierane.

16. Zamknięcie Wystawy. Po zamknięciu Wystawy ma każdy wystawca do dni czternastu przedmioty swe zabrać i pawilony uprzętnąć. Zapakowanie i odsyłka przedmiotów może na żądanie wystawcy i na koszt jego przez upoważnionego w tym celu ajenta (spedytora) Wystawy być uskutecznioną.

Przedmioty wystawowe, co do których w przeciągu czterech tygodni od zamknięcia Wystawy nie nastąpi żadna ze strony wystawy dyspozycja, zostaną po bezskutecznym upływie terminowego pisemnego upomnienia na rzecz funduszu Wystawy sprzedane.

17. Spory i zażalenia. Wszelkie spory i zażalenia, o ile do tego Komitet wykonawczy nie jest powołanym, rozstrzyga nieodwołalnie Dyrektor Wystawy. Należy je wnosić ustnie lub pisemnie do Biura Wystawy.



POWSZECHNA WYSTAWA KRAJOWA

we Lwowie r. 1894

pod protektoratem Najmiłościwszego Cesarza i Króla Franciszka Józefa I.

ODEZWA.

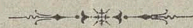

Powzięta w szerokim kole obywatelskim, poparta gorąco i energicznie przez najwybitniejszych reprezentantów wszystkich warstw naszego społeczeństwa, powitana życzliwie przez kraj cały — myśl powszechnej Wystawy krajowej wchodzi w stanowczy okres wykonania.

Wystawa powszechna krajowa odbędzie się we Lwowie w r. 1894.

Najmiłościwszy Cesarz i Król Franciszek Józef I. raczył wziąć Wystawę pod najdostojniejszy Swój protektorat, a ten objaw łaski i życzliwości Monarchy, jak jest dobrą i szczęśliwą wróżbą, tak też powinien być nowym a silnym bodźcem do zjednoczonej, najszczerzej i najskrzętniej pracy około zamierzonego dzieła.

Odzywamy się w imię moralnych i materyalnych interesów kraju, odwołujemy się do ambicyi patryotycznej i społecznej wszystkich jego obywateli bez różnicy stanowiska i zawodu.

Rok 1894. będzie ważną datą w wewnętrznej historii naszego kraju, od nas wszystkich zależy, aby był datą zaszczytną! Wystawa powszechna krajowa ma być świadectwem naszej pracy i obrazem naszego dorobku, ma ona przynieść i przyniesie też niewątpliwie znaczny zysk ekonomiczny dla kraju, a przemysłowi i rękodzielnym naszym otworzy bogate źródło materyalnych korzyści.

Bez uroszczeń i bez złudzeń, przeciwnie, z całą odwagą prawdy, ale i z całą wiarą w siebie samych, w uczciwość naszych usiłowań i w zasoby naszego kraju, mamy się wszyscy, wszyscy bez wyjątku, złożyć na obraz tego, co znaczymy, co umiemy, co mamy.

Wystawa powszechna krajowa ma być świadectwem woli i trudu społeczeństwa, ma być i musi być czynem całego kraju. Jeśli da obraz woli, skierowanej statecznie ku wysokim celom postępu, jeśli da obraz trudu w najszczerzym jego wysiłku, będzie już widowiskiem okazałym i dopnie celu, bo da naukę i obudzi szacunek. Nie tyle bogactwo już osiągniętych rezultatów, co energia, dążąca do ich osiągnięcia na każdym polu, ma być miarą świetności Wystawy i tytułem jej chluby.

Ziomkowie! Taka świetność Wystawy i taka z niej korzyść dla kraju od Was zależy!

Będzie świetną, jeśli będzie wszechstronnym obrazem kraju, będzie wysoce pożyteczną, jeśli będzie szczerą i zupełną, będzie chlubną, jeśli będzie stwierdzeniem pracy i ambicyi całego społeczeństwa.

Uczynimy wszyscy wszystko, aby Wystawa nasza miała znaczenie okresowej mety w rozwoju naszego kraju, uczynimy wszystko, aby i swoi i obcy znaleźli w niej miarę naszego postępu i naszej żywotności, aby świadczyła i swoim i obcym, i życzliwym i nieżyczliwym, że kroczymy statecznie naprzód, do światła i siły!

Dajmy Wystawie naszej starodawne hasło: „Czem chata bogata, tem rada“ — ale niechże nasza chata na prawdę będzie rada temu popisowi naszej pracy i produkcji, niech każdy obywatel tego kraju serdecznie rad będzie zadaniom, które ma spełnić Wystawa, niech serdecznie rad spieszy jej z udziałem i pomocą.

Na wystawie tej poznają nas obcy, co wiele znaczy; poznamy sami siebie, co dużo więcej znaczy. Nie będzie nam wstyd naszych niedostatków, bo one nie zawsze przeciw nam, a pod niejednym względem za nami świadczyć będą — a jeśli Wystawa ten jeden tylko odniesie skutek, że kraj nabędzie rozumnej świadomości samego siebie, to pożytek już z niej będzie i wielki i płodny w dodatnie następstwa.

Wystawa objąć ma cały obszar naszego społecznego życia: od twórczości artysty aż do trudu rolnika, od owoców badawczej inteligencji aż do domorodnego wyrobu wieśniaczej dłoni — wszystkie też warstwy i wszystkie zawody kraju powołane są do czynnej pomocy w dziele, które swoją zbiorową a organiczną całością niechaj da dowód, że tworzymy organizm z przyszłością.

Miłość kraju poczęła to dzieło, honor i pożytek kraju będą hasłem pracy nad jego szczęśliwym dokonaniem.

We Lwowie, dnia 21. grudnia 1892.

Prezes Wystawy:

Adam Sapięha.

Wiceprezesowie:

***Stanisław Badeni, August Gorayski, Edmund Mochnacki,
Feliks Szlachtowski.***

Dyrektor Wystawy:

Marchwicki.

POWSZECHNA WYSTAWA KRAJOWA

we Lwowie r. 1894

POD PROTEKTORATEM NAJMIŁOŚCIWSZEGO CESARZA I KRÓLA

Franciszka Józefa I.

Deklaracya.

Podpisany

obowiązuje się niniejszem na fundusz zakładowy powszechnej Wystawy krajowej we Lwowie roku 1894 uścić do rąk Komitetu wykonawczego Wystawy po koniec lutego 1893 r. kwotę

W zamian za to moje świadectwo, otrzymam od Komitetu wykonawczego Wystawy, dla mej osoby stałą kartę bezpłatnego wstępu na Wystawę przez cały czas jej trwania, oraz służyć mi będzie prawo bezpłatnego uczestniczenia w uroczystościach otwarcia i zamknięcia Wystawy.*)

..... dnia 1893.

(Podpis:)

*) Uwaga. Ustęp ten odnosi się do osób, które najmniej 250 zlr. subskrybują (§. 18. Regulaminu org.).

POWSZECHNA WYSTAWA KRAJOWA

RODZAJ PRACZYSLA
WYKONANE W
KRAJOWEJ WYSTAWIE
W WARSZAWIE W ROKU 1893

Deklaracja

Podpisany
obawiając się niebezpieczeństwa fałszerstwa i nieuczciwego wyzyskania
na targach roku 1893, ukończył do roku 1893, ukończył do roku 1893
w roku 1893 r. k.

W związku z tym, że w tym roku w Warszawie odbyła się krajowa wystawa
i w związku z tym, że w tym roku w Warszawie odbyła się krajowa wystawa
i w związku z tym, że w tym roku w Warszawie odbyła się krajowa wystawa

1893

1893

1893

W Warszawie, dnia 1893 r.

stellung, welche im September stattfinden wird, beschränkt sich nicht auf Galizien, sondern ist **international**; ausländische Objecte sind **erwünscht**.

Gruppe VIII. IX. Mineralproducte, Bergwesen. Die Regierung stellt aus: Kochsalz, Kainit. Graf Potocki in Krzeszowice: Marmorblöcke, Stein- und Braunkohle, Zinkerze. In derselben Gruppe: Bausteine, Cement, rother Sandstein von Trembowla. Specialität Galiziens: **Petroleum**, Erdwachs. (Boryslaw, Peczenizyn, Ropianka, Gorlice, Krosno u. s. w.). In Petroleumgewinnung und Raffinerie ist in den letzten Jahren ein ungeheurer Aufschwung zu verzeichnen.

Gruppen XII. XIII. Hausindustrie. Fachschulen. Keramische Industrie. Diese Gruppen werden gewiss allgemeines Aufsehen erregen und Zeugnis geben von der besonderen Fürsorge, welche die Landesvertretung denselben angedeihen lässt (eine eigene Landes-Commission besteht zu dem Zwecke). In dieser Gruppe gibt es höchst interessante und wertvolle Specialitäten, welche bloss Galizien eigentümlich sind. Specialausstellungen in den letzten Jahren haben in ausgezeichneten Leistungen glänzende Beweise von der Entwicklung der Hausindustrie und der Fachschulen (Lehrwerkstätten: Töpferschule in Kolomea, Holzschnitzerei in Zakopane, Spitzenklöppelei in Muszyna und Zakopane, Webereischule und Appreturanstalt in Krosno, Wagner- und Böttcherschule in Kamionka Strumitowa, Schusterschule in Uhnów, Schlosserschule in Świątniki, Seilerei in Radymno u. s. w.) an den Tag gelegt.

Eine grössere Anzahl Gruppen ist der Industrie gewidmet. Die oben erwähnten Fachschulen wirken höchst förderlich auf die Industrie im Lande ein. Von Industriezweigen sind besonders erwähnenswert: Ziegeleien, Keramik (Töpferwaaren, Dachziegel, Kacheln); Lederindustrie (Gerbereien, Schuster-, Sattler-, Pelzwaaren); Papierfabriken (Gebr. Koli-scher in Grodek, Weiser in Sassow); Gips-, Alabaster-, Marmorserzeugnisse; Holzindustrie; Pharmaceutische Industrie; Chemische Producte (Kunstdünger, Paraffin, Kerzen-, Seifenfabrication).

*In Anbetracht des Umstandes, dass sich im Kronlande der Mangel an hinreichender Anzahl von Maschinenfabriken fühlbar macht, hat sich die Direction der Ausstellung entschlossen, diese Gruppe in einer abweichenden Weise zu organisieren. Während nämlich die Ausstellung im Ganzen als Landesausstellung erscheint, wird die Ausstellung des Maschinenwesens, ebenso der Optikerwaaren, chirurgischer Instrumente, wie dem Schulunterrichte dienlicher Apparate für international erklärt und damit den Maschinenfabriken in allen Kronländern sowie im Auslande Gelegenheit geboten, durch Ausstellung ihrer Fabricate Anerkennung zu erwerben und ein neues Absatzgebiet sich zu erschliessen. Für diese internationale Abtheilung besteht ein besonderes Reglement. Die Ausstellungs-Direction nimmt Anmeldungen bis 1. ^{Wochen} ~~Januar~~ 1894 entgegen. Besonders erwünscht sind: Kleinmotoren, Maschinen für Brennereien und Bierbrauereien, Ackerbaugeräthschaften und überhaupt landwirtschaftliche Maschinen, elektrische Anlagen, Maschinen für Holzbe-
arbeitung, für Leder- und Cartonnagearbeiten und überhaupt Hilfsmaschinen für Kleinindustrie, Feuerlöschapparate, Utensilien für Feuerwehren.*

Ausdrücklich sei erwähnt, dass in dieser internationalen Abtheilung eine besondere Concurrenz und Preisvertheilung einerseits für die Landes-, andererseits für die fremden Erzeugnisse stattfindet.

Einen Anziehungspunkt der Ausstellung für die weitesten Kreise wird die Gruppe XXII. Ethnographische Gegenstände — bilden. Galizien weist in Tracht, Sitte und Lebensweise der Bewohner aussergewöhnliche, höchst interessante Mannigfaltigkeit auf. Das bunte Bild dieses originellen Lebens wird in allen Einzelheiten in einer Reihe von Bauernhöfen vorgeführt werden; mit Mannequins, vollständigem Interieur, Photographien u. s. w. Daran schliesst sich ganz natürlich die in Galizien ebenfalls höchst originelle Gruppe XXIV. Frauenarbeit und Hausindustrie.

Gruppe XXV. XXVI. Malerei, Sculptur, Architectur. Besonders hervorzuheben ist die polnische Malerei. Seit einem Vierteljahrhundert hat die Malerkunst unter den Polen sich grossartig entfaltet, ist auf einmal zu ungeahnter Blüte gelangt; in der ganzen Welt kennt und schätzt man die Reihe glänzender Namen, die unter Führung eines Matejko und anderer Meister die polnische Kunst zu solcher Höhe emporförderten. Der Kunstpa-last der Ausstellung wird nicht nur die neuesten Werke der polnischen Maler enthalten, darunter solche, welche speciell für die Ausstellung gemalt wurden (Matejko, Siemiradzki, Brandt u. a.), sondern die Gemäldeausstellung wird, um eben die Entwicklung der Kunst darzustellen, retrospectiven Charakter tragen, d. h. so ziemlich alle von polnischen Malern bis jetzt geschaffenen, in der ganzen Welt zerstreuten Meisterwerke noch einmal für kurze Zeit an einer Stelle vereinigen.

15

Gruppe XXXI. Sanitätswesen. Galizien ist reich an Gesundbrunnen (Iwonicz, Krynica, Szczawnica, Truskawiec, Lubień u. s. w.), somit wird sich die Ausstellung balneologischer Einrichtungen und Erzeugnisse interessant gestalten.

Gruppe XXXII. Land- und Wasserverkehrsmittel. Bemerkenswert die Ausstellung der k. k. österreich. Staatsbahnen, überhaupt die erste in dieser Ausdehnung. Post- und Telegraphenausstellung, retrospectiv (eigene Pavillons).

Die Eröffnung der Ausstellung ist auf den 1. Juni, der Schluss auf den 1., beziehungsweise 15. October 1894 festgesetzt. Die zu ertheilenden Preise bestehen aus Ehrendiplomen, Gold-, Silber- und Bronzemedailles (des Comités, des Staates, des Landes, der landwirtschaftl. Gesellschaften u. s. w.), ehrenden Anerkennungen und Geldpreisen. Für hervorragende Leistung bei Erzeugung der ausgestellten Objecte werden auch Gehilfen und Mitarbeitern besondere Preise zuerkannt.



Die Landeshauptstadt Lemberg, in welcher die Ausstellung stattfindet, zählt 130.000 Einwohner, besitzt eine Reihe monumentaler Bauten, viele schöne Strassen, modernste Communicationsmittel (Omnibus, Pferdebahn, electriche Stadtbahn). Eine grosse Anzahl vortrefflicher Gasthöfe bietet Reisenden den erwünschten Comfort. Eine Universität, eine polytechnische Hochschule, 5 Gymnasien, eine Real-, eine höhere Staats-Gewerbeschule, zahlreiche Volks- und Bürgerschulen u. s. w., wertvolle Museen (darunter das in seiner Art einzige naturhistorische Museum des Herrenhausmitgliedes Grafen Wladimir Dzieduszycki) und bedeutende Bibliotheken, viele wissenschaftliche und schriftstellerische Vereine geben löbliches Zeugnis von Bildungseifer und Bildungsstufe der Bevölkerung. Die Lage der Stadt ist eine gesunde, gutes Trinkwasser ist überall hinreichend vorhanden. Die Stadt erfreut sich einer sehr schönen Umgebung und trefflich erhaltener Promenaden und Anlagen.

Eine der jüngsten, aber in jeder Beziehung gelungenen Anlagen, der sogenannte Stryjer-Park, steigt allmählich zu einem Plateau an. Dieses Plateau, ohne weitere Erhebungen oder Senkungen sich eben fortziehend, ist zum Ausstellungsterrain auserselbst worden. Eine glückliche Wahl! Kaum vermag man sich ein günstiger gelegenes Terrain vorzustellen. Vom Centrum der Stadt 20 Minuten entfernt, durch die elektrische Stadtbahn mit dem Central-Bahnhofe verbunden, überall eine gleichmässige Ebene — also allen Anforderungen der Bequemlichkeit entsprechend. Allein neben dem Praktischen kommt hier auch das Aesthetische zur vollsten Geltung. Schon von dem Stryjer-Park aus, ganz besonders aber von dem Plateau des Ausstellungsrayons, geniesst man eine wunderbare Fernsicht: die ganze Stadt Lemberg mit ihren markanten Kuppeln und Thürmen, mit ihrer gewaltigen Häusermasse, erscheint in wirkungsvollem Bilde auf dem Hintergrunde der jenseitigen Hügel, vor allem des ehrwürdigen Schlossberges. Wahrlich ein so reizender Anblick, wie er kaum je von einem Ausstellungsplatz genossen werden kann.

Auf dem Plateau erhebt sich nun eine lange Reihe grösserer und kleinerer Bauten: der Gewerbepalast, der Kunstpalast, Pavillons, für Agricultur, Forst- und Jagdwesen, Architectur etc. und eine grosse Menge anderer Pavillons. Das Pavillonsystem wurde gewählt, da es in vielen kleineren Baulichkeiten Übersichtlichkeit, rasche Orientierung und Belehrung ermöglicht. Ausser den allgemeinen Pavillons (z. B. für Schulwesen, für Literatur und Presse, für Wohnungseinrichtungen u. s. w.) sind bis jetzt schon mehr als 40 Privatpavillons angemeldet und im Entstehen begriffen. Privatpavillons errichten z. B. Erzherzog Albrecht (für die Producte seiner galizischen Besitzungen), Graf Roman Potocki, Graf Andreas Potocki, Fürst Lubomirski, Bar. Romaszkan, Baron Brunicki, Graf Johann Tarnowski, Fürst Sanguszko, Gräfin Mier, Baron Popper, Schmidt & Grödl u. s. w. Auch die Stadt Lemberg errichtet einen besonderen Pavillon, ebenso die Ministerien des Handels, des Ackerbaus und der Finanzen (Tabak und Salinen in Wieliczka). Die in den Vereinigten Staaten Nord-Americas ansässigen Polen errichten ebenfalls einen eigenartigen Pavillon.

Die Maler Styka und Kossak führen unterstützt von anderen Meistern, ein grossartiges Panorama, ein Colossal-Rundgemälde aus, welches ein in der Geschichte Polens denkwürdiges Moment darstellt. Dieses Panorama wird nach dem Urtheil vielgereister Kenner keinem ähnlichen anderswo errichteten nachstehen.

Eine Zierde anderer Art gewährt der Ausstellung die **Fontaine lumineuse**, ausgeführt von Krzizek, welcher auf der Prager Landesaussstellung eine solche zu allgemeinem Beifalle ausführte. Das ganze Ausstellungsterrain erhält elektrische Beleuchtung.

Alle Ausstellungsobjecte gelangen mittels besonders erbauter Schlepfbahn bis unmittelbar an Ort und Stelle.

Die Landesausstellung erregt in den weitesten Kreisen lebhaftestes Interesse. Es ist mit Sicherheit ein sehr starker Zusammenfluss von Fremden zu erwarten. Nicht nur aus Galizien, sondern aus allen Gebieten und Ländern, wo Polen wohnen, werden eine Unzahl Fremder zusammenkommen; sogar aus America ist eine stattliche Anzahl angesagt. Allein zweifellos wird auch von Seiten anderer Nationalitäten der Ausstellung grössere Aufmerksamkeit zutheil werden. In erwähnenswerter Anzahl werden Deutsche, Ungarn, Süd- und Westslaven mit Sicherheit erwartet.

Zum glänzenden Erfolg der Ausstellung wird auch der Umstand beitragen, dass eine grössere Anzahl von Congressen gerade um jene Zeit in Lemberg tagen wird. Es findet statt ein polnischer Schriftsteller- und Journalistentag; ein Juristen- und National-ökonomen-; ein Ärzte- und Naturforscher-; ein Techniker-; ein Pädagogen-; ein Pomologentag; ein Turnvereine- und Feuerwehrentag; endlich ein internationaler Bergwerkbesitzertag.

Se. Majestät der Kaiser, welcher das Protectorat der Ausstellung allergnädigst anzunehmen geruhte, hat allerhöchst Seine Ankunft in sichere Aussicht gestellt.



16

Kraków 28. marca 1894.

Wielmożny Panie!

Katolone pismo wskazuje
się na III.im zjeździe Prawników
i Ekonomistów Polskich wybranych
rozstrzygnięta ankietą do spraw małej
własności i się podpisanemu po-
zwoleniu powołanie galicyjskich
jej członków. - W wykonaniu
tego zlecenia proponuję pierwsze
posiedzenie komisji w Krakowie
13. kwietnia o godz. 10. rano,

z mojem mieszkanin, ulica Długa
l. 7 na II. piętrze. - Towarzystwo jest
rzecz, konieczna, abyśmy wszyscy
mogli być obecni na tem pięknem
posiedzeniu. prync, gdyż czas tak
wiecej narady były niedogodne,
recha, Tamże, mieszkający w Łowic
i soba, porozumieć się i zaproszo
wać mi wyjątkowo czas i miejsce
ogardu.

Upraszam państwa o odpowiedź
przed 5. kwietnia przez zaproszenie
wysokiego placu, z jakim forstaj

Józef Kierulff

a
o
m
p
e
re
w
)
'
/
me
aje

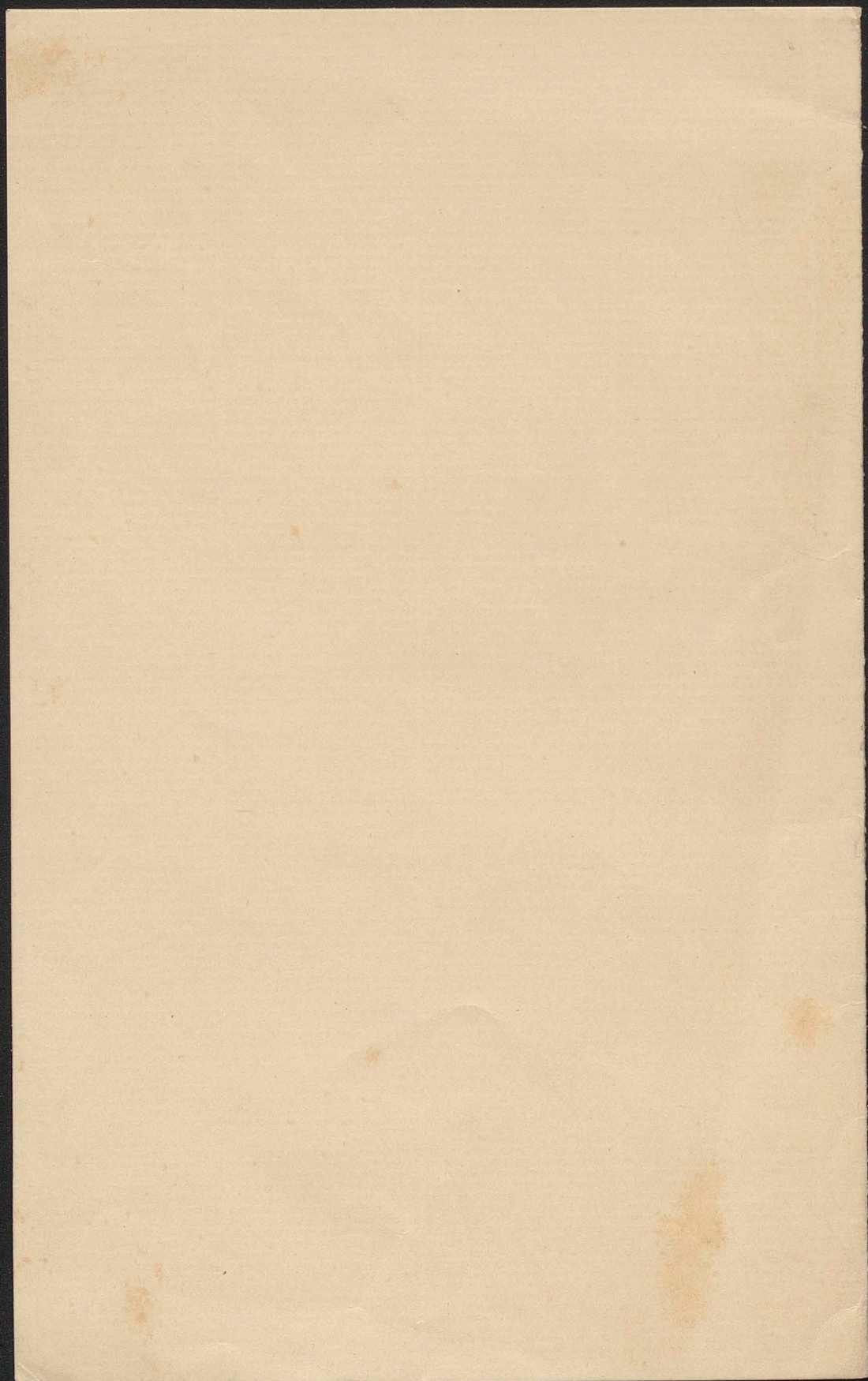

rosyjskiemu wchodzić będą p.p.

radca D^r Tadeusz Kowalski w Warszawie,
advokat Józef Kierszot - Tracwiński
tamże, dyrektor Józef Montwilt w Wil-
nie, advokat Alfons Tarczewski w Ka-
liszu, advokat Adolf Kuligowski w War-
szawie.

Wskład subkomisji dla dzielnicy, pod porównaniem
praskiem wchodzić będą p.p.

D^r Teodor Kalkstein w Torunianie,
Seweryn Chelkowski tamże, dyrektor
Józef Liszkowski tamże, D^r Witold
Skorczyński w Sławowie, advokat
Wojciech Trompoczyński w Torunianie,
Stanisław hr. Holtowski w Niechanowie.

Pierwszego z wymienionych członków każdej
subkomisji upraszamy niniejszemu, aby zwołał zebra-
nie dla ukonstytuowania się w swojej dzielnicy. Ze-
brani członkowie wybiorą dla subkomisji starożę i sekre-
tariusza, a w razie potrzeby ich zastępców, ewentual-
nie zaś uzupełnią subkomisję przez kooptację.

Wybrani w ten sposób trzej procesowicze wraz z sekre-
tariuszami wejdą w historyczne porozumienie celem wyboru
centralnego zarządu, a rezultat zakomunikują wszy-
stkim członkom urechity.

Do uskutoczenia i pod ogólnym kierunkiem
centralnego

centralnego zarządu pracować będą, subkomisje w
 wyżej wymienionej samodzielnie, aby wytknąć pra-
 ktyczne zadania poszukiwać, złożyć odpowiednio
 kwestjonariusze, a następnie opracować zebrane
 przez siebie materiały.

WYDZIAŁ PRAWNICZO-EKONOMICZNY
 TOWARZYSTWA PRZYJACIÓŁ NAUK
 POZNAŃSKIEGO.

W. B. Kramszyn *Leopold Chętkowski*

wice prezes.

sekretarz.

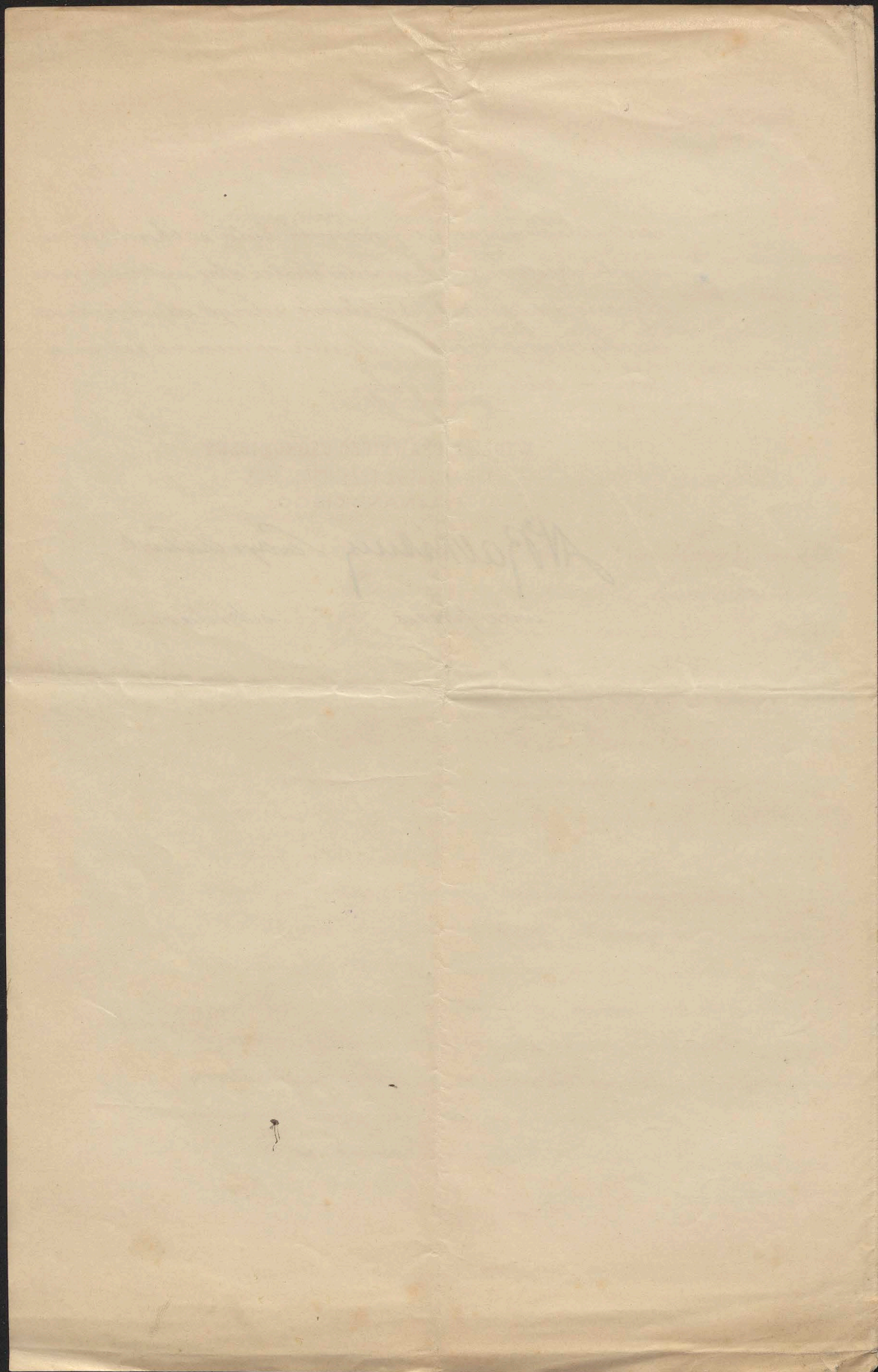

Rada lwowskiego Oddziału c. k. Towarzystwa gospodarskiego.

L. 23/94.

Staraniem Rady lwowskiego Oddziału Towarzystwa gospod. gal. a za współdziałaniem Dyrekcji Wystawy i głównego Zarządu Towarzystwa Kółek rolniczych odbędzie się »*Konkurs pługów*« w czasie powszechnej Wystawy krajowej r. 1894 we Lwowie.

Rada lwowskiego Oddziału Towarzystwa gospod. gal. zaprasza niniejszem wszystkich PP. Fabrykantów machin i narzędzi rolniczych, aby zechcieli jak najliczniej wziąć czynny udział w tym konkursie.

Program ogólny.

1) Do konkursu przyjęte będą pługi wyrobu krajowego i zagranicznego z tem zastrzeżeniem, że przy jednakich zaletach, względnie jednakiej ogólnej ocenie dobroci, pierwszeństwo do nagrody mają wyroby krajowe. Tylko te pługi, które należą do jednego z poddziałów wymienianych pod 2) *a, b, c*, będą do konkursu dopuszczone. Komisya sędziów decyduje pod tym względem nieodwołalnie, jako też o tem, do którego poddziału jaki pług ma być przydzielony.

2) Nagrody będą udzielone:

- a)* Medal zasługi państwowy i 60 koron w złocie za najlepszy pług piętrowy (Bayol), przyczem pierwszeństwo do nagrody będą miały pługi piętrowe (z podrzynaczem) zwrotne, t. j. takie, które skiby w jedną stronę pola odwracają, jeżeli się w świeżo wyoraną bruzdę nawraca. (Idzie tu o oszczędność czasu przy nawracaniu).
- b)* Pierwsza nagroda: Medal zasługi państwowy, srebrny.
Druga nagroda: Medal zasługi brązowy, za pługi wieloskibowe (2—3 skib), do orek płytszych (od 8 do 15 cmt). Pługi te podzielone będą na dwie grupy, t. j. *A)* z odkładnicami kruszącymi, do gleby lekkiej i *B)* z odkładnicami mało kruszącymi i do gleby cięższej. Warunki próby dla każdej grupy ustanowi komisya sędziów.
- c)* 1-sza nagroda: Medal zasługi państwowy, srebrny,
2-ga „ Medal zasługi państwowy, brązowy.
3-cia „ List pochwalny Rady lwowskiego Oddziału Towarzystwa gospod. gal.

Nagrody te rozdane będą za najlepsze pługi stosowne dla małych gospodarstw włościańskich, a więc uwzględnione będą przy premiowaniu takie pługi, które obok dobrego działania, wymagają niezbyt wielkiej

siły pociągowej, a których cena może być przystępna dla rolników na małych gospodarstwach.

Trzy pierwsze nagrodzone pługi z działu c, będą przez Komisję sędziów zakupione. W tym dziale mogą być próbowane pługi zwykłe do różnej gleby zastosowane, jakoteż mniejsze pługi piątrowe, z wyjątkiem pługów wieloskibowych. Przepisana głębokość orki od 14 do 20 cmt.

3) Prócz powyższych nagród Komisya sędziów w miarę uznania może przyznać więcej nagród, t. j. listów pochwalnych Towarzystwa gospod. gal. i to we wszystkich działach.

4) Premiowane będą przedewszystkiem pługi nowszej konstrukcyi lub takie, przy których ulepszone będą pojedyncze części wpływające na dobroć pracy, trwałości budowy i łatwość obsługi.

5) Konkurs ten połączony jest z powszechną Wystawą krajową o tyle, że pługi będące na Wystawie, mogą być za wiedzą Dyrekcyi Wystawy do prób konkursowych z placu Wystawy wywożone, poczem należy je tam zwrócić. Zgłoszenia do konkursu na dołączonych przy niniejszem formularzach, dokładnie wypełnionych, należy przysyłać pod adresem: Rada lwowskiego Oddziału Towarzystwu gospod. gal. we Lwowie, Kościuszki l. 7) najdalej do dnia 20. Maja 1894 r.

Pługi muszą być dnia 14. Czerwca rano oddane referentowi Komisji sędziów, aby tenże mógł prace przygotowawcze wykonać.

6) Próby pługów odbędą się w pobliżu miasta Lwowa (miejsce podane będzie później do wiadomości) w dniu 19. Czerwca i następnych 1894 r. w obec Komisji sędziów zaproszonych przez Radę lwowskiego Oddziału Towarzystwa gospod. gal. Komisya ta oceni pługi podług szczegółowej instrukcyi i na podstawie tego przyzna nagrody, jakoteż złoży sprawozdanie urzędowe, które będzie drukiem ogłoszone.

7) Każdy pług próbowany będzie na osobnej parceli. Parcele będą rozlosowane.

Panowie Fabrykanci biorący udział w konkursie, winni się zastosować ściśle do zarządzeń Komisji sędziów, względnie referenta tejże, w przeciwnym razie może Komisya orzec wykluczenie od konkursu. Odwołania od orzeczeń Komisji sędziów być nie może.

8) Wszelkie koszta połączone z konkursem ponoszą PP. Fabrykanci; tylko zaprzęgi do prób dostarczone będą przez Radę lwowskiego Oddziału Towarzystwa gospod. gal. bezpłatnie. PP. Fabrykanci mogą używać także swoich zaprzęgów.

Lwów, dnia 15. Lutego 1894.

Referent:

Prof. T. Ryłski.

Prezes:

Adolf Wiesiołowski.

2

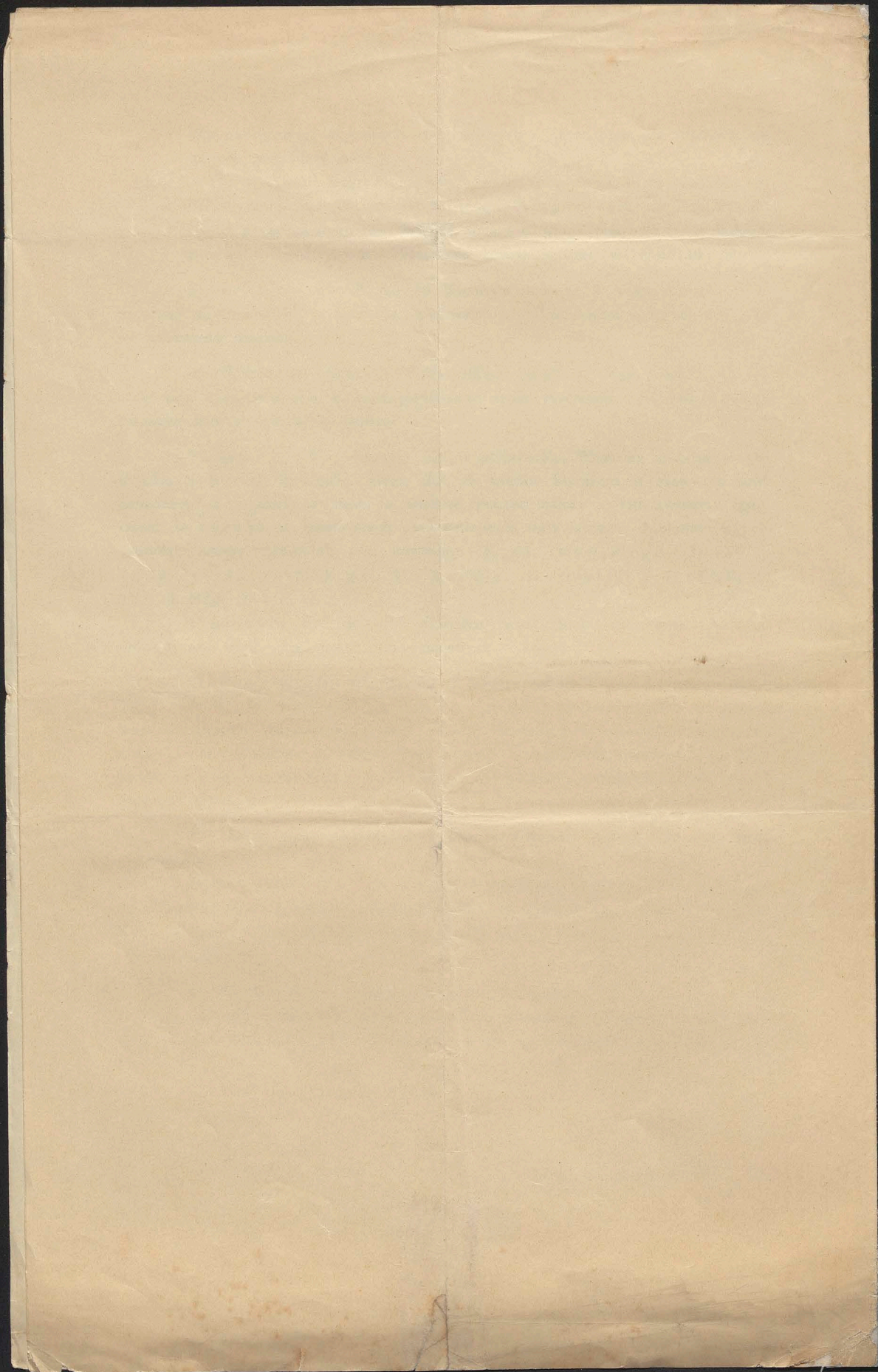

Rada lwowskiego Oddziału c.k. Towarzystwa gospodarskiego

L. 24/91

Instrukcja

dla komisji sędziów przy konkursie plugów we Lwowie odbyć się mającym w czerwcu 1894 r.

Do komisji sędziów naprosi Rada lwowskiego Odd. Pniata c.k. Tow. gosp. gal. 9 orędowników, którzy zbiorą się dnia 19 czerwca 1894 r. rano o godz. 9^{1/2} na placu Wystawy. (biuro Dyrekcji) Komisja ich powołując, uje ich wybierając spośród wymienzonego i referentów, podzieli ich na 2 sekcje: polniarską i techniczną w ten sposób, że do pierwszej walczyć ma w zasadzie 5 ciał, do drugiej trzech orędowników. Kwalifikacja ma swego referenta.

W razie gdyby który z naproszonych orędowników przybył mi ugod, komisja wezwie swego umiarnia, może hołdownia ubawgo orędownika.

Do upowstytuowania się, komisja oglądnie do próby uakładu plugi i rozdzieli je stowionie do egółcego programu na 3 kategorie tj. a, b i c, uogólniającą przystawitę uowionie uogólnia fabrykacjów. Klasyfikacja przyniositów uogólnia się uogólnia:

- 5. omuarna Doskonala
- 4. " bardzo dobra
- 3. " dobra
- 2. " miDotateczna
- 1. " sły..... przyniosit

Wypisownie uogólnia klasyfikacja w rubrykach 1, 2, 3, 4 i 5 (T. 1) ualczy do sekcji technicznej; kła.

Qui
de

de
n.

io.

usq.

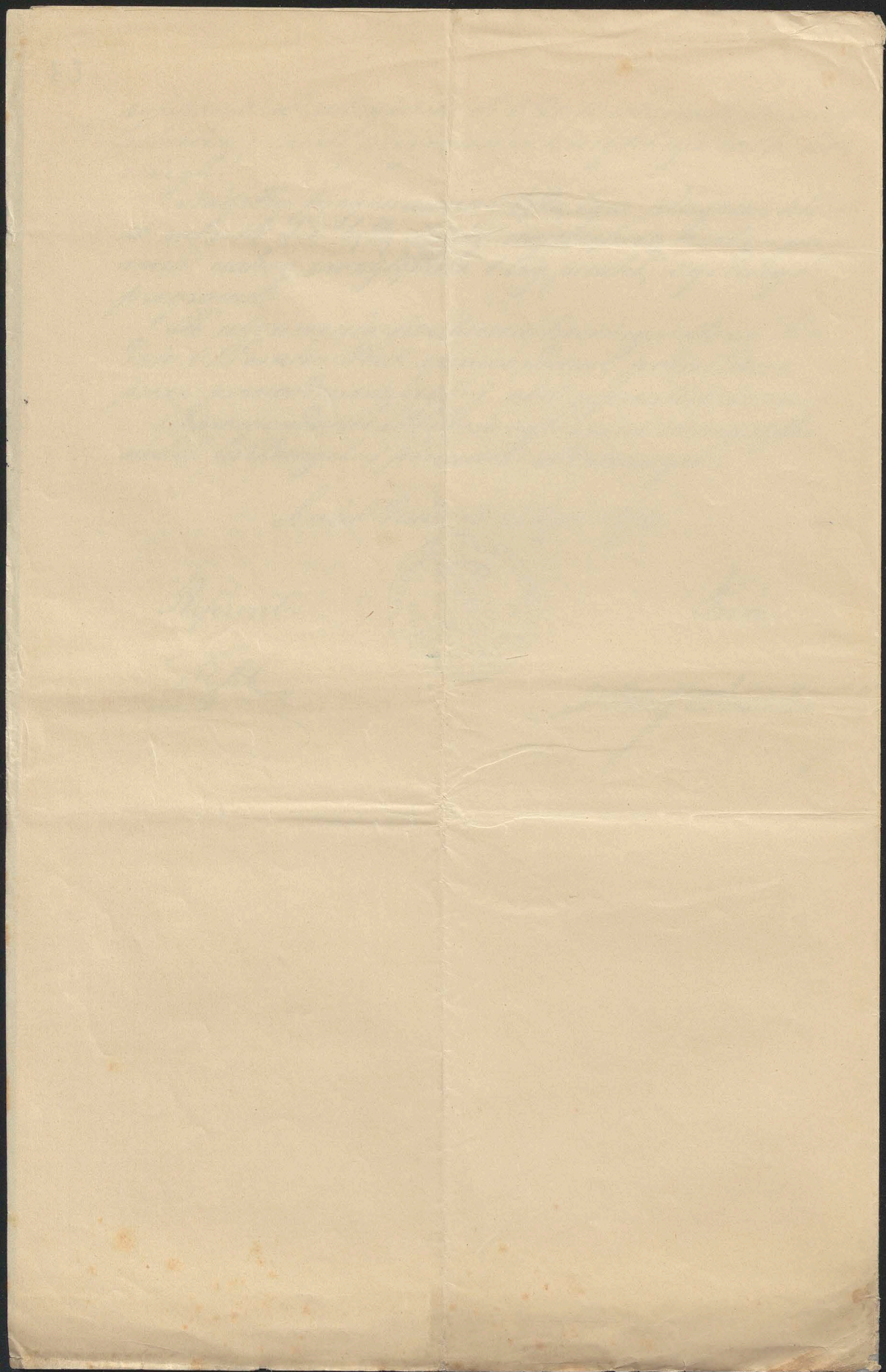

128

T.I dx: a. b. i e

Stopniowanie klasyf: 5. doskonały
4. bardzo dobry
3. dobry
2. niedostateczny
1. xty?

Nazwisko fabrykan. ta i bliższe oznacze. nie ptuga	1.		2. doł. Klasa. fabrycy	2. srebro kosi szkibi em.	3. gł. b. kosi szkibi em.	4. Sita pocia pawia kg.	5. Sita na 1 mm kg.	Klasa. fabrycy	6. odura. sanie skiby	7. spruch. niemie skiby	8. miesz. nie ski. by	9. czystość brandy	10. tłuszcz wprowa. dzenia	11. tłuszcz wzrost. wieniu	12. Statosi procho. du	13. Dobroci wyrobu	14. Suma punktów	15. Kagro. da	Uwaga		
	xtr.	et.																			
Pr. Maska - historyjny	22		5	35	24	317	1/2		3	5		4	5	4	5					60	
Eberhart 3th W D 1/2	46		3	66	13	352									5						65
Drochowsky W D 1/2	12		5	16	19	162	1/2		2	0		0	0	0	0						55 (12th)
Eberhart Implet W D 1/2	45		4	45	19	290			3	X		4	4	4	7						65
C. Umonsk W D 1/2	34		4	25	15	197	1/2		3	4		4	4	4	4						65
Eberhart 2 W D 1/2	62		4	45	12	222	1/2		4			5	5	5	5						60
W. W. 2 mch. W. W. 2 mch.	60		4	45	10	250			2	X		3	4	4	4						65

Ms. A. 18
Ms. A. 24
Ms. A. 25

T. I dx: a. b. i c

Stopniowanie klasyf: 5. doskonały
4. bardzo dobry
3. dobry
2. niedostateczny
1. xty?

Nazwisko fabrykan. ta i bliższe oznacze. nie ptuga	1.		dot.	2.	3.	4.	5.	Klasyf. fabrycy	6.	7.	8.	9.	10.	11.	12.	13.	14.	15.	Uwaga
	str.	et.	Klasyf. fabrycy	szereż koic skiby cm.	gł. b. koic skiby cm.	Sita? powa- pawa kg.	Sita nowe mm		odwra. ranie skiby	spuśc. niecie skiby	miesz. niecki by	czystość brudy	taturość wprawa. dreniu	taturość wzrost. wieniu	Statyst. procho. du	Dobroć wyrab.	Sigma funkcje	Nagro. da	
Irishkil zwarty	27			24	18	205			4	4		4	4	4	4				65
Irishkil OF4 C,	16		5	29	17	178			5	3		4	4	4	4				65
Warkel C3 3 mib.	65		4	70	9	345			2	X		3	4	4	5				39 (40m.) 65
C. Mapha / suchad Cholera	13		5	28	16	144			5	3		5	5	5	5				65
Marsinle mieszony rajob.	40		5	33	28	546			5	5		4	5	5					40
Warkel 25. Mieszony	25		4	22	12	175			4	4		4	4	4	4				50
Irishkil mieszony C. Mieszony	24		4	40	15	184			4	4		5	5	5	5				50 (50m)

150
206

856

T.I dx: a. b. i e

Stopniowanie klasyf:

- 5. doskonały
- 4. bardzo dobry
- 3. dobry
- 2. niedostateczny
- 1. xty?

Nazwisko fabrykan. ta i bliższe oznacze. nie ptuga	1.		dot.	2.	3.	4.	5.	Klasyf. fabrycy	6.	7.	8.	9.	10.	11.	12.	13.	14.	15.	Uwaga
	str.	et.	Klasyf. fabrycy	szereż. kocio skiby	głeb. kocio skiby	dot. pocia pawia	dot. miał pawia		odwra. woni skiby	spulch. niecie skiby	niecier. niecier. by	czystoś. brudny	czystoś. wprawa. dreniu	czystoś. wprawa. wini	czystoś. pacho. du	Dobroć wyprawa	Syma punktacja	Nagro. du	
Dobrowy A	72		5	23	20	200			3	2	—	3	4	4	3				115-225 wtronic reput 50 see
Cep. 10 Dobrowy	62m. l.p.		4	45	14	320			4	X	—	4	4	4	4				50 see
Monmouth LDR 8 Ms 3 skiby	68		4	64	10	310			2	—	—	3	4	4					55 68
Monmouth LDR 8 Ms 3 sk. w. honny	68		4	64	10	340			3	—	—	3	4	4	5				63
Monmouth LDR 8 Ms 2 skiby	56		4	47	8	307			5	X	—	4	5	5	5				70
Jammery 1. 4 skiby	75		3	60	6 1/2	262			2	X	—	3	4	4	4				60 77-100
Eberhardt WFB 4 skiby	80		4	72	10	42		2	4	X	—	4	5	5	5				60 (80)

151

265
575

640

250
052

620

250

680

525

525

12 1/2

525

525

T. I dr: a. b. i. c.

Stopniowanie klasyf:

- 5. doskonały
- 4. bardzo dobry
- 3. dobry
- 2. niedostateczny
- 1. xty?

Nazwisko fabrykan. ta i bliższe oznacze. nie ptuga	1. Cena		2. do 1.	2.	3.	4.	5.	Klasyf. fabrycy	6.	7.	8.	9.	10.	11.	12.	13.	14.	15.	Uwaga
	str.	ct.	Klasyf. fabrycy	szereż. koic skiby	gł. b. koic skiby	Sita. pocia. nawr.	Sita na 1 punc		odura. wanic skiby	spulch. nienic skiby	mieszaj. nie skib. by	czystosci brundy	katowic wprawa. armin	katowic wzrost. wienic	Statosi pacho. du	Pobroc wygrabu	Sigma pamktaw	Nagro. da	
Eberhardt 5333 A.	38		5	27	18 1/2	220 -350 (225)			3	4		4	4	5	4				ca 59 doga 60 m.
Eberhardt bechub A. 183A	32		5	26	22 1/2	277.5			3	4		3	4	5	4				60 doga 60 m.
Fronnowski nr. 4, A. (2)				24 19.5	23 20	302 (1/2)													60 62 60 metr.
Umsatt 8 calony A. numer.	35		4	33	21	312.5			3	4		3	4	5	4				50 60 metr.
Umsatt 10 calony A. numer	36 34.5			28	26	277.5			3	4		3	4	5	4				60 24 60 metr.
Winkel 20 calony A. (balone)	100		1	20	28	502 (1/2)			5	5		4	4	4	5				80 60 metr. 100

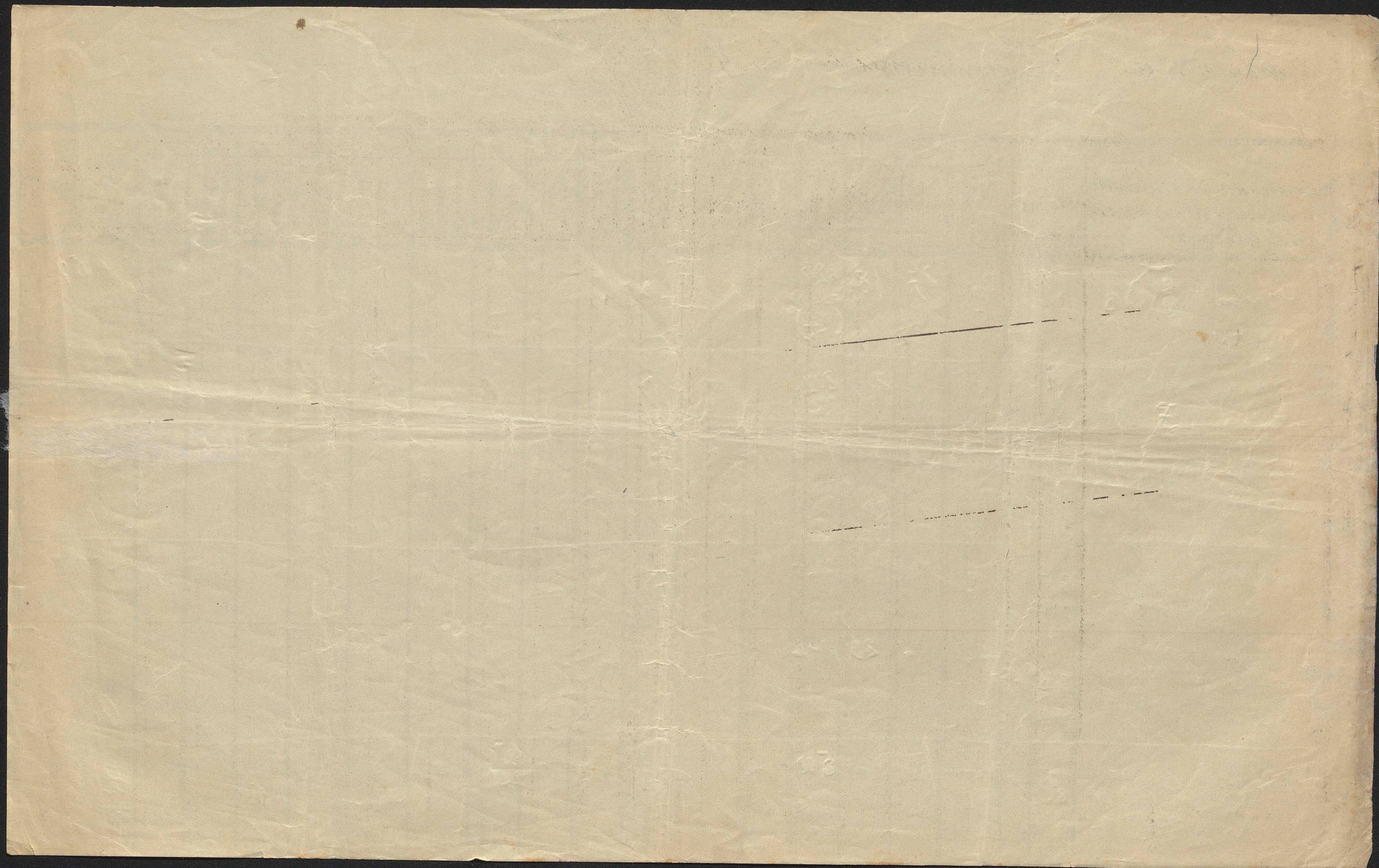

- a) ~~U. A. 1)~~ Eberke - Appl. hon. D. ¹⁸⁷⁰ ~~1871~~
 ex 2^o 1^o sub. lang.
- A) - 1) Maxime metal rebaja ad hunc
 in sup.
- c) 1) F. K. K. - ex max. 1^o 1^o m. 1^o
 h.) 2) - - - ~~max. 2^o 1^o~~ m. 1^o
- A) - 2) Agut. 2^o 1^o 1^o M. ¹⁸⁷⁰ ~~1871~~ ~~1872~~
- A) 4) Machtel. max. 1^o 1^o - balance
- A. - 3) Maxime - ex 1^o 1^o ~~1870~~ ~~1871~~
- c) 2) Maxime - max. 1^o 1^o ¹⁸⁷⁰
- P) - 3) ~~1870~~ - max. 1^o 1^o ¹⁸⁷⁰
- A) 2) " - max. 1^o 1^o
- A) 1) - 1870. List part. 2^o 1^o ~~1870~~ ~~1871~~

Gazeta Wystawowa

Wychodzi codziennie.

Nr. 4.

Lwów dnia 8. Czerwca 1894.

Administracja „Gazety Wystawowej” ul. Jagiellońska 15.

Część urzędowa.

Ogłoszenia na dzisiaj.

piątek 8. czerwca.

Wstęp na Wystawę do godz. 5-tej 50 ct. Od godziny 5-tej 35 „

O godz. 10. rano. Dalsze zwiedzanie wystawy przez Arcyksięcia Karola Ludwika.

Otwarcie wystawy owiec i nierogacizny.

O godz. 3. Odjazd Arcyksięcia z dworca kolei Karola Ludwika.

O godz. 4. w Radzie pow. ul. Pańska 21. zgromadzenie Marszałków w sprawie kółek rolniczych.

O godz. 7½. W teatrze hr. Skarbka „Myszy bez kota“ i „Stryj przyjechał“.

O godz. 8. Na wystawie: fontanna świetlana.

Panorama Racławicka od 9. rano do 9. wieczór.

Dyrekcya wystawy ogłasza: Pośrednictwo (ajencye) w sprzedaży bloków z biletami wstępu na Wystawę oprócz firm już wymienionych podjęła się także księgarnia pp. Sieferta i Czajkowskiego w Ryнку.

Taryfa opłat za jazdę fiakrami i dorózkami na plac Wystawy:

Fiakier parokonna	w dzień	80 ct.
	w noce	90 „
Dorożka parokonna	w dzień	50 „
	w noce	60 „
Dorożka jednokonna	w dzień	35 „
	w noce	45 „

Opłaty te mają doróżkarze pobierać z góry.

Arcyksiążę Karol Ludwik na wystawie.

(H.) Pomińdo deszczu jakid rana uporczywie psuł świąteczny nastrój dnia, udał się Arcyksiążę o godz. 10 rano wraz ze swoim otoczeniem na plac Wystawy. Najpierw zwiedził Arcyksiążę pawilon piśmiennictwa i dziennikarstwa oprowadzany przez generalnego sekretarza Akademii prof. Smolkę. Szczególną uwagę zwrócił Dostojny Gość na wydawnictwa drukarni Czasu i zbiór fotografii zakładu »Maryi« poczem przeszedł do panoramy bitwy Racławickiej. Tutaj przedstawiono Arcyksięciu artystów-malarzy pp. Kossaka i Popiela a objaśnień udzielałi obydwa artyści, jak również ks. Sapiała i hr. Kazimierz Badien. Wrażenie wywołane widokiem panoramy było ogromne.

Z ust Arcyksięcia i jego otoczenia słysząc się dawały wyrazy niekłamane zachwytu. Dosłownie brzmiało odezwanie się

Arcyksięcia o panoramie następująco: »Byłem tu z prawdziwą przyjemnością. Jest to najpiękniejsza panorama jaką kiedykolwiek widziałem. Prawdziwe arcydziało«. Przedstawionym artystom wyraził Arcyksiążę szczerze uznanie. W pawilonie domen i lasów bardzo się podobała zwiedzającemu gościom mapa dobr państwowych i zabudowanie potoków górskich. Następnie zwiedził Arcyksiążę pawilon browaru Kiselki oprowadzany przez p. Stroynowskiego; pawilon skarbu pod przewodnictwem wiceprezydenta Korytowskiego, gdzie zatrzymał się dłużej przy okazach mineralogicznych nadesłanych z Wieliczki i wyrobach tytoniowych z Winnik; pawilon Popperów, oprowadzany przez bar. Percera i bar. Bertolda Poppera. Po zwiedzeniu pawilonu Popperów powrócił Arcyksiążę do miasta, żeby się przebrać w mundur swego pułku i udać na śniadanie do restauracyi wystawowej Drehera. Śniadanie »urządzone u Drehera przez Arcyksięcia dla oficerów Jego pułku, rozpoczęło się o godz. 1. Oprócz Arcyksiążąt i oficerów pułku wzięło w niem udział kilkadziesiąt wybitnych osobistości ze świata wojskowego. W pięknie udekorowanej sali pawilonu bawiono się ohocho przy dźwiękach muzyki 56. pułku piechoty.

Kartę zdobyła bardzo ładna wieniatka przedstawiająca kawalerzystę i znaki wojskowe.

PRACA KOBIEC

na Wystawie.

— Kiedy Pan Bóg stworzył świat, koroną stworzenia była kobieta, ale za to była ona ostatnią z rzędu istota, jaką Bóg do życia powołał. Tak samo arcyksiążę zachowując porządek zaprowadzony przy stwarzaniu świata z pomiędzy wielkiej leżby wystawionych przedmiotów weszła dopiero na samym ostatku zwiedzając pawilon kobiet.

O wrażeniu odniesionem przez arcyksiążę pisze nasz specjalny sprawozdawca na innem miejscu.

Co do nas, to pragniemy z prawdziwym nabożeństwem i smakoszoństwem sybaryty rozkoszować jak najdłużej w tym pysznym dziale stworzonym koniuszkami najpiękniejszych paluszków, jakie posiada Europa, bo rączkami Polek naszych. Nie moje Panie! to nie żart żaden: polskie kobiety posiadają najpiękniejszy kształt rąk na świecie, jak znowu u mężczyzn wąs polski jest bezsprzecznie królem wąsów wszechświata.

Jednakowoż i w oglądaniu dzieł białych rączek musi być zachowany jakiś porządek, dla tego czytelnikom naszym podajemy program tego działu, żeby im ułatwić zorientowanie się w miłym chaosie, na który składają się chmury batystów, jedwabów i peli.

I. Roboty ręczne. 1. Okazy szycia białego (bielizn.) i konf-kcya sukien; cerowania i naprawki wszelkiego rodzaju; gorsety.

2. Roboty drutowe.
3. Roboty krzyżkowe, hafty.
4. Kuronki.

5. Okazy rysunków i malowania na tkaninach i porcelanie;
6. Kwiaty sztuczne.

7. Mebelki, ekrany, parawaniki, itp.
II. Gospodarstwo wiejskie. 1. Gospodarstwo nabiałowe; próbki masła i serów.

2. Chów drobin.
3. Wędliny, marynaty, półgaski i wszelkie konserwy mięsne;
4. Plany, kuchni.

5. Formularze rachunkowości.
6. Urządzenia odnoszące się do poprawy gospodarstw włościańskich.
7. Podręczna apteczka dworu wiejskiego.

III. Gospodarstwo miejskie. 1. Plany, kucheni, i naczyina domowego gospodarstwa miejskiego.

2. Urządzenia domowe, odnoszące się do noszenia wody, oświetlania pomieszczeń i czystości podłóg.
3. Wzory księżeczek rachunkowych.
4. Kontrole nad służbą.
5. Oszczędności wprowadzeniu gospodarstwa domowego.

VI. wychowanie domowe. 1. kołyski, wianki, wózki, zabawki.

3. Środki wychowawcze, służące do wychowania dziecka do lat 7-miu przed rozpoczęciem wlaściwej nauki.
3. Oltarzyk domowy.

4. Przybory do robótke dla dziewcząt, dla chłopców.
5. Zajęcia domowe dziewcząt w dawnej Polsce.
6. Tablice statystyczne.

V. Dzieła dobroczynności. Zastosowanie czynnej miłości bliźniego.

VI. Stowarzyszenia kobiece i udział kobiet w pracy społecznej.

HOTEL „VICTORIA“

(przedtem Lang) przy wałach Hetmańskich. Przed Bramą hotelu stacya kolei elektrycznej.

Dzisiejsze otwarcie wystawy owiec i nierogacizny.

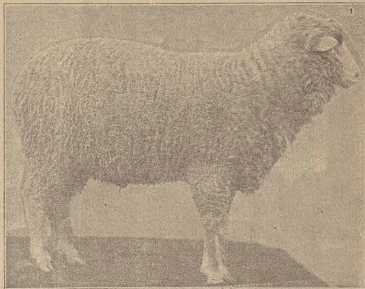

Dwuletni baran 127 wagi 97 kg.

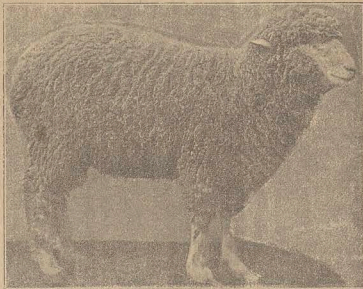

Roczny baran 478 wagi 67 kg.

(B) Dziś o 10. została otwarta pierwsza czasowa wystawa owiec i nierogacizny. Obeszła ona została przez wszystkich naszych znakomych hodowców. Przedstawia się świetnie i daje rękojmiej, że i w tej gałęzi gospodarstwa narodowego potrafimy w najbliższym czasie wyrobić sobie na targach europejskich poważnie i szanowane stanowisko. Mianowicie uderza nas w dziale owiec poeaszający zwrot z kierunku cienkowłnistej hodowli ku hodowli owiec mięsnych. Świadczy on bowiem, że nasi hodowcy idą z prądem czasu zarzucając mało opłatny kierunek cienkowłnisty a przechodzą do dziś jedynie u nas racjonalnego chowu owiec na mięso. Wiadomo bowiem, że konkurencja zamorska mianowicie argentyńska a w wyższym jeszcze stopniu australiska, obniżyła ceny wełny cienkiej tak dalece, że produkcyja tejże wełny w Europie zupełnie się nie opłaca. W naszym zwłaszcza klimacie podległym tylu zmianom atmosferycznym narażającym z natury swej delikatniejsze owce cienkowłniste na liczne choroby — hodowia ich przedstawia tylko same ryzyka i kończy się zwykle deficytem. Zeby choć jeden tylko przykład przytoczyć: jedna z najznakomitszych owczarni krajowych hr. Aleksandra Wodzickiego z Olejowa, który po ojcu swym niezapomnianej pani — odziedziczył wraz z zamiatowaniem i zdolności gospodarskie — nie jest ku naszemu wielkiemu żalowi reprezentowaną na wystawie, gdyż w roku ubiegłym choroba owiec spowodowana słomami zesłorocznymi narażała ją na nader dotkliwie straty. Jedyny — ale świetny co prawda — wyjątek stanowi owczarnia łaniczka hr. Romana Potockiego, której przesłiznie cienkowłniste okazy na wystawie wzbudzają podziw fachowców. Ślicza to rasa **Elektoral Negretti** ale czy dochody z niej odpowiadają nakładom o tem nie chcemy wydawać sądu. Uważamy ją za przedmiot sportu, którego można sobie pozwolić w Łańcucie ale któryby był niebezpiecznym dla mniej zasobnych gospodarzy. Zresztą *Quod licet Jovi, non licet...* Wszystkie inne wystawione owce mięsne czystej krwi rasa **Cotswold hr. Siemńskiego** z Pawłosiowa, bardzo wielkie i bardzo ładne, krzyżowane hr. Wodzickiego z Tyczyna, mięsno-mleczne bar. Romaszkańska z Horodnieki — bardzo wielkie i doskonale zabarwione a wreszcie owce mięsne **Merino bar. Brunickiego** ze Strzałkowa. Do tej obory naj-

młodszej z wystawionych powrócimy za chwilę a złożony tymczasem wizerunek — **Świnkom**.

Czy mamy zdradzić tajemnicę? Otóż Jury nieogłosiła jeszcze wyroku — ale pod sekretem powiemy, że 1-szą nagrodę dostanie przepyszna „familia świńska“ **Yorkshire p. Jana Brajera** ze Suchowoli. Jest to wspaniała locha ze swem godnym i nie odrodnem potomstwem. Winstujemy p. Brajerowi tak znakomitego odznaczenia. Należało mu się ono zresztą słusznie jako jednemu z największych naszych znawców hodowlanych. Darujmy nam dzisiaj świnię, że niemożemy poświęcić im tyle miejsca, wieleby ich tusza i dobre wyglądanie w Naszej Gazecie wymagały. Spieszymy bowiem do Strzałkowa, gdzie czekają jeszcze na nas barany. Złożymy więc jeszcze tylko przelotną wizytę w Lipnikach u **Yorkschirów** p. Stefana Irsaya i w Radziechowie ślicznym białutkim świnkom p. hr. Stan. **Badeniowej**. Dodamy, że mimo oboobrzmięcego ich nazwiska: **Lincolshire**, kwiczą i krakają zupełnie po naszemu.

Wracamy więc do Strzałkowa. Owczarnia ta rasy **Merino**, mięsa, bezrożna, o wełnie czesankowej posiada następującą historię:

W dobrach Chotovin w Czechach, własności podówczas Jana hr. Nadherny istniała owczarnia, okolo 2400 głów licząc, założona r. 1837 z rozpłodników rasy Negretti z Hostitz, poprawiona później baranami Berkoviickimi i do roku 1874 w kierunku tym prowadzona przez znanego hodowcę, radcę dworu Dedowicza. W roku 1875 zarzącił ówczesny dyrektor tychże dóbr, Jan Motyka, kierunek hodowli na wełnę sukienką cienką, a na pierwsze przejście ku wełnie czesankowej użył r. 1875 baranów czystej krwi Southdown z Perutz, a dalej w latach 1876 — 1877 baranów keltshaiskich — podówczas bardzo modnych i lubianych, a to celem wychowania większych korpusów. W r. 1878 użyto importowanych oryginalnych Lincolnshire'ów, chcąc zapobiedz przejściu na wełnę zbyt grubą, a uzyskać tak cenny połysk (lutre) wełny, przy wczesnem rozwijaniu się młodzieży. Od tej chwili aż po rok 1893 nie użyto cudzej krwi, lecz hodowano przy użyciu bardzo znacznej ilości własnych baranów. W r. 1881 opuścił dyrektor Motyka Chotoviny i przeniósł się na Śląsk, do So-

snowy (Zossen) koło Opawy, wybrał ze stada Chotowińskiego 25 sztuk owiec, i z tej małej owczarni, bez użycia wpływu krwi obcej, dochował się znacznej ilości owiec — które zwycięsko wyszły z wszelkich zapasów wystawowych, i w wielu okazach rozeszły się po Śląsku, Czechach i t. d. Właściciel Strzałkowa Julian hr. Brunicki zwiedzając gospodarstwo Motyki w r. 1892 — uderzony wzorowem gospodarstwem Sosnowskim — zaangażował go do siebie. Motyka przeniósł się przeto jako inspektor dóbr Strzałkowskich do Galicji i wtedy to przeszła elita owiec Sosnowskich do Strzałkowa, w powiecie Strzymskim, i została umieszczona na folwarku w Wierczanach.

Tu dopiero w r. 1893 użyto pierwszy raz krwi obcej, przez importowanie barana Merino mięsnego z owczarni p. Rockstroh w Münchenlohra w Saxonii — podobnej i kierunkiem hodowli zbliżonej do owczarni obecnie Strzałkowskiej. Ten baran i jego dzieci znajdują się na obecnej wystawie.

W ciągu roku 1893 okazały owce te w jak wysokim stopniu są wytrzymałe na niekorzystne warunki klimatyczne i pokarmowe, gdy podczas trzykrotnych wylewów rzeki Stryj i natychmiast po ustąpieniu wód, pasły się na terenach zalanych, a cała jesień i zimą karmione były znacznie zamuloną i wylugowaną słomą i siano. Główną dążność hodowli Strzałkowskiej jest wytworzenie możliwie szybkiego rozwoju młodzieży, tak by roczne indywidua nadawały się na rzeź. — Co zaś w łny dotyczy, to i tu kierunek główny jest iłose — naturalnie obok możliwej dobroci wełny t. z. czesankowej (kammwolle).

Strzyżenie odbywa się dwa razy różnie — rocznie daje sztukę przeciętnie 5 kg. wełny — mianowicie dorosty baran do 75 kg., matka 45 kg., co licząc kg. wełny niemętej po 50 ct. da 2 zlr. 50 ct. rocznego dochodu. Jagnię roczne warte na rzeź przeciętnie po 8 zlr. Waga owiec wynosi przeciętnie roczny baranek 70 kg. jarka 50 kg.; dorosty baran 75 kg., matka 56 kg.

Ryciny dotężone przedstawiają barana 127 z Sosnowy, wieku lat dwa, wagi wówczas 97 kg., i barana 478, jako roczniaka, wagi 67 kg. Ten ostatni, obecnie 6-letni baran, wagi 88 kg., znajduje się na wystawie lwowskiej.

Kronika.

Nasi goście. 4. Lista. Z Ameryki: Kokoćński, Oświęcimski, Szawajkart.

Na skutek miłego doniesienia komisarza policyi że Arcyksięża dopiero około godz. 11. przed połud. przyjedzie na wystawę, komitet wyciekający przybycia Arcyksięcia oddalił się i gdyby nie przypadkowe zatrzymanie się hr. Stanisława Badenego na miejscu gdzie komitet miał oczekiwać swego Gościa, byłby nikt nie pospieszył na przyjęcie Arcyksięcia.

Podczas zwiedzania panoramy bitwy racławickiej, zapytał Arcyksięża artystę malarza p. Kossaka czy treść obrazu jest ściśle historyczną. Ogromne zdziwienie wywołała odpowiedź artysty, że dokładnych planów do obrazu czerpano z austriackiego ministerjum wojny.

Arcyksięża Karol Ludwik odjeżdża dziś o godz. 3-ciej po południu. Na dworcu pożegnają go ci sami dygnitarze i osoby z obywatelstwa, które były przy powitaniu.

Pałac naszego Dostojnego Gościa we Wiedniu, uległ silnemu uszkodzeniu podczas wczorajszej katastrofy gradowej. Grad nie tylko powybijał szyby, ale potamiał także stery i żaluzje i pogrochotał ramy okien. Wielka ta klęska, która nawiedziła Wiedeń porobiła ogromne spuszczenia a grad uśpiał góry lodowe raniąc i zabijając ludzi. Wypadków śmiertelnych kilka, ciężkich uszkodzeń wiele. Najwięcej ucierpiał futki kawalerji i artylerji zaskoczoną przez grad podczas ćwiczeń w polu.

Prąd elektryczny z przewodów tramwaju elektrycznego spadł wczoraj aparaty pożarnicze na miejskiej strażnicy ogniowej i poparzył pełniącego tamże służbę pompiera. Przyczyną tego wypadku jest nierozważne krzyżowanie się drutów sieci tramwaju elektrycznego z siecią telefoniczną miejską. Druty przewodów tramwajowych krzyżują się również z siecią telegraficzną rządową. Zachodzi obawa, że w razie złączenia się tychże lub w czasie ulwy nastąpić może odprowadzenie prądu, ewentualnie katastrofa.

Zderzenie dwu wagonów elektrycznej kolei miało miejsce wczoraj wieczorem, na szczęście jednak bez zgniecenia wozów, żadnych innych nie pociągnęło ono za sobą skutków. Pasażerowie obu wozów wyszli z tej katastrofy cało. Wypadek miał miejsce tuż pod samym parkiem, winowajcą był tu maszynista wozu Nr. 16.

nie zapominajmy o biednych. Na nasze ręce złożył p. Bolesław Lewicki referent XIX sekcji, dla wdowy Złotejńskiej 1 koronę. Z poprzednio wykazany 3 korony.

Gratulacje. Do Dyrekcji Wystawy nadchodzą ciągle liczne depesze gratulacyjne.

Telegramy te przysłały następujące stowarzyszenia i wybitni obywatele naszego kraju.

Towarzystwo kredytowe i oszczędności w Stryju. »Sokół« w Sokolu, Tow. załeczkowe w Sokolu, Czytelnia we Frysztacie na Szląsku, »Sokół« w Kolomyi. W imieniu aptekarzy kolonijalskich, przesyła serdeczne życzenia najlepszego powodzenia patryotycznemu przedsiębiorstwu Witosławski.

Kasa oszcz. Nowego Sącza, Redakcja »Kurjera Stanisławowa« »Sokół« w Stryju, Tow. młn. poznansko-szamotulskie w Poznaniu, »Sokół« bukowiński w Czerniowcach, Tow. bratniej pomocy i Czytelnia polska w Czerniowcach, Gmina Borszczów. Kolo artystyczno-literackie w Krakowie, Kasa oszcz. w Kolomyi, Rada pow. w Kolomyi i cała Polka. Stow. polskich akademików »Ognisko« w Czerniowcach, Reprezentacja Nowego Sącza, Redakcja »Gazety Polskiej« w Czerniowcach, Tow. przy. sztuk pięknych w Poznaniu, Poeta Benzelsjerna-Engeström w Poznaniu, Towarzystwo przyj. nauk w Poznaniu.

Polityczne stowarzyszenie »Kolo polskie« na Bukowinie, Towarz. Szkoły lud. Kolo pań na Bukowinie, Zakład kredytowy w Kolomyi, Towarzystwo załeczkowe, Spółka rolnicza w Sokolu, Czytelnia w Łazach (Szląsk-niemiecki), »Gwiazda« w Tarnopolu, Towarzystwo muzyczne im. Moniuszki w Stryju, Towarzystwo techniczne w Krakowie, Towarzystwo kupców i przemysłowców w Kolomyi, Reprezentacja miasta Drohobycza, »Sokół« w Czortkowie przy sposobności uroczystego otwarcia żywienia: czy Wystawa ta była podjęta dla wszystkich jednostek narodu do skrajnej pracy i wspólności. Miasto Przemysł, »Gwiazda« w Stryju, Kasyno w Stryju, Towarzystwo załeczkowe w Kolomyi.

Z Czech otrzymała Dyrekcja gratulacje od Emanuela Tomera, od Dyrekcji »Narodního Divadla«, od rady miejskiej w Kolimie, od miasta Młodego Bolesława, od klubu obywateli w Rawlinie, i wielu innych. Nado wiec katolicki w Poznaniu przysłał depeszę zredagowaną nader serdecznie.

W pawilonie

„Pracy Kobiet Polskich“.

W powrocie z cerkwi wstąpił Dostojny Gość nasz do pawilonu „Pracy Kobiet“.

U wstępu oczekiwała Arcyksiężna wiceprezesowa komitetu pani Zdzisława Marchwicka sekretarka pani Anna Czemyrzińska oraz referent tego działu i instalator Bol. Lewicki. Po przedstawieniu rozpoczęła Arcyksięża zwiedzanie szczegółowe nagromadzonych a umiejętnie rozłożonych przedmiotów — w towarzystwie pani Z. Marchwickiej a poprowadzony przez p. Bol. Lewickiego. Bardzo ciekawie dopytywał się Gość o roboty ręczne wykonane w ochronkach hr. Stanisławowej Badenowej. Przy dziale kobiecego gospodarstwa wiejskiego oczekiwała pani Marya Jeleniowa. Arcyksięża zwrócił uwagę na nowelki pani Yonga z Prosinowa, pani Paygert z Streptowa pani Z. Polanowskiej z Ubinia i piękną kolekcję miodów i wódek z Poznania. W dziale kobiecego gospodarstwa miejskiego powitał Arcyksiężę łaskawie gospodynię p. Wernerową. Najdłużej zatrzymał się Arcyksięża w dziale wychowania dzieci. Każdej nowa wyprawa wyłożona z kufrow jaszczere nie jest w szafach.

Wnęć łóżko i stoly zastlane są kobiecą bielizną (cała wyprawa Anny hr. Potockiej z Rymanowa dla córki) Obok urządzono pokój niemowlęcia. Piękne białe meble wszystkie okrągło zakolczono — kołyska a wniej manekin — apteczka — zabawki dla dziecka — książki poradnicze dla matki — oto obraz tego miłego pokoiku, który sasiaduje z drugim dla starszego dziecka — gdzie meble są większe. — Coś surowo zdaje się ma być dziewę wychowane — gdyż wszystko (pewnie dla higieny) wykonane z żelaza. W pokojach tych oczekiwały gości pp. Gawroniska (córka Jeża) St. Obutłowiczowa i Więkowska. Z wielkim zajęciem przypatrywał się Arcyksięża wystawie konwiktów pani Maryi Zagórskiej i Wiktorji Niedziałkowskiej, w kolekcji obrazów sławnych i zasłużonych polek zwrócił uwagę na portret ks. Leonowej Sapieżyny i zapytał ks.

Adama, czy to jest jego matka. Szczegółowo przypatrywał się gość nasz — wystawie p. Krzysztofowiczowej z Zatuła — szkół zadowolonym: z Przemysła, Krakowa, Kolomyi — pochwalił piękne kwiaty Pachulskiej z Krakowa przeglądając obrazy królów polskich, kwiaty, portret „mopsa“, wyraził swe zadowolenie z pięknie złożonego z makat i dywanów przez kobiety polskie wykonanych — namiotu; przeglądając tablice statystyczne dyplomowanych Polek — ich dysertacje i dyplomy — zwrócił uwagę na oryginalny obraz przedstawiający numer „Małego Świątka“ (wykonał A. Augustynowicz wieszek „Audy“) a wyraziwszy pani Zdzisławowej Marchwickiej podziękowanie i zadowolenie opuścił po 20 minutowym pobycie pawilon.

Literatura i sztuka.

KONCERTY.

Wczorajsza nasza notatka o mającym się dzisiaj w piątek odbyć koncercie inauguracyjnym w hali koncertowej uzupełniamy następującymi szczegółami: Program koncertu składa się ze 7. punktów i reprodukowane będą utwory kompozytorów: Kurpińskiego, Zelenkiego, Moniuszki, Lipińskiego i Münchheimera. W koncercie tym wezmą udział wszystkie Towarzystwa muzyczne i śpiewackie polskie i ruskie czyli wraz z orkiestrą około 350 osób.

W TEATRZE hr. SKARBKA.

Dzisiaj wesoła komedia p. t. »Myszy bez kota« napisana przez Jordana, w której gra pp. Trapszy, Feldmana i Fiszera, na poprzednich przedstawieniach wywoływała zawsze burzę oklasków.

NADEŚLANE.

Uzdołniony administrator poszukuje miejsca przy Wystawie. Adres w Administracji „Gazety Wystawowej“.

Specjalista chorób skórnych i wenerycznych

Dr. Kazimierz Podlewski

b. lekarz pr. na klinice prof. *Tourmiera* w Paryżu i *Lassara* w Berlinie
ord. od 11 — 12 i od 3 — 5
ul. Chorążczyzmy 1. 16.

HOTEL „VICTORIA“

(przedtem Lang)

przy walach Hetmańskich.

Przed Bramą Hotelu

Stacya Kolei Elektrycznej.

Specjalista chorób skórnych i wenerycznych

Dr. Stanisław Sochanik

były lekarz na klinice prof. Kaposiego i oddziale prof. Langa we Wiedniu

mieszka

plac Bernardyński liczbą 15
I. piętro.

Ordynuje od 11—12 i od 3—5.

„Hortenzya“

Szkola francuskiego kroju oryginalna metoda WORTHA

ul. Maleckiego 10 (róg Zimorowicza).

J. TOPOLNICKI
 Lwów, ul. Pańska 1. 13.
 podczas wystawy we Lwowie firm wystawiających, przyjmuje
 Agencja dla handlu i importu
Zastępstwa

Wydawnictwo, które obecnie podjąłem, jest dziełem prawdziwie znakomitem; opracowali je prof. **Czesław Pieniążek**, Dr. **H. Sawczyński** i **Alfred Szczepański**, a redakcję naczelną prowadzi prof. dr. **Ludwik Kubala**. Dzieło to odznacza się wspaniałymi ilustracjami i nadzwyczajną ozdobnością wydania, a cena jest niezwykle niska.

15 ct. zeszyt.

Tytuł dzieła brzmi:

DZIEJE POWSZECHNE ILLUSTROWANE

Nakładca: **FRANCISZEK BONDY**, Wiedeń I, Seilerstätte 28.
Zastępca dla Lwowa: **Marecki**, Wojskie ul. Kotłarskiej 5.

Nazwisko naczelnego kierownika wydawnictwa prof. dr. **Ludwika Kubali**, tudzież nazwiska współpracowników, oraz moja wieloletnia działalność wydawnicza na polu literatury polskiej, dają najlepszą rękojmię doskonałości tego dzieła, które obok 200, częścią czarnych, częścią kolorowanych tablic, zawiera smychy ilustracji w tekście 300. Aby każdemu umożliwić nabycie tego dzieła, ustanowim cenę zeszytu 15 ct. Zamówienia przyjmują księgarnie, oraz moja firma nakładowa.

Na dniu 2. czerwca b. r. otworzone zostały dwa hotele, mianowicie:

„Hotel Wystawy“
 przy ul. Sykstuskiej l. 56 i ul. Kraszewskiego l. 19
 o czterech oddziałach, 110 pokojach, 160 łóżkach — oraz

„Hotel Garni“
 na rogu ulicy Brajerowskiej i Podlewskiego l. 9
 o 30 pokojach a 45 łóżkach,

staraniem Dyrekcji Powsechnej Wystawy Krajowej z wszelkim możliwym komfortem urządzone, zaopatrzone w zupełnie nowe meble, pościel i wszelkie potrzeby, oraz służbę biegłą w swoim zawodzie. Położenie w pobliżu ogrodu miejskiego, w czystym zdrowym powietrzu, blisko kolei elektrycznej i c. k. głównej poczty i telegrafu. Cena pokoi z jednym łóżkiem od zlr. 1.20 z dwoma łóżkami od zlr. 3.50 wraz pościelą. Łatwość urządzenia większych apartamentów.

Zarząd Hoteli Wystawy
 ulica Sykstuska 56 a.

GRANDS VINS de CHAMPAGNE
J. Champion & Cie.
REIMS.

Jedyna reprezentacja dla Galicji i Bukowiny we Lwowie, Kopernika 22.

Ceny loco Lwów dworzec wraz z cłem i opakowaniem.

Carte d'or . . .	Florins 4—
Carte blanche . . .	„ 4.50
Cuvée réservée . . .	„ 5.50

Każdy z powyższych gatunków wedle zlecenia sec lub słodkawy.
 PP. kupcom znaczny rabat.
 1/2 butelki o 12 ct. drożej.

Ludwik Gardoliński
 Pokój do śniadań
 Rendez-vous wszystkich przyjezdnych
 Ulica Kopernika, vis-à-vis apteki Mikołascha.

Nie podwyższam cen
 na czas Wystawy. Towary moje sprzedaje,
 nie mniej też daję
śniadania i obiady
 po cenach dotychczasowych w moim handlu
 win i delikatesów
 na rogu ulic Brajerowskiej i Kazmierzowskiej we Lwowie.

Z głębokim szacunkiem
Michał Balas.
 Sklep korzenny i Handel win
 ul. Kaźmierzowska, róg Brajerowskiej.

Biuro Gazet i Ogłoszeń
A. OLSZEWSKIEGO
 Lwów, ul. Kilińskiego Nr. 2.
 (Przecznica z pl. Katedralnego na ul. Karola Ludwika naprzeciw kawiarni Wiedeńskiej)

przyjmuje:
prenumeratę
 na wszystkie czasopisma europejskie codziennie i periodyczne, które do starczam do domu swoimi kółporterami;
i ogłoszenia

do wszystkich pism, obliczając je ile możności najtańiej, i rzęca za staranie i punktualne wykonanie zleceń.
 Pełca także wielki skład książczek de naboiństwa.

JULIAN TOPOLNICKI
 Agencja dla handlu i importu
 Lwów, ul. Pańska l. 13.
 Generalny zastępca dla Galicji i Bukowiny
Dreźnieńskiej fabryki
 motorów gazowych i naftowych
 przedtem
Maurycy Hille
 J. Friedländer'a fabryki maszyn rolniczych we Wiedniu.

Kremnek, Mayer & Comp. we Wiedniu, fabryki dla urządzeń oświetlenia elektrycznego i elektromotorów.

Dostarcza naszym i narzędzi wszelkich pierwszorzędných fabryk po cenach najtańszych i w najkrótszym czasie.

Poszukuje znacznych drzewostanów, lasów szpilkowych i debowych.

Pśredniczy w kupnie i sprzedaży dóbr i realności.

Zajmuje się finansowaniem zyskowych przedsiębiorstw.

3 powszechniej Wystawy Krajowej we Lwowie 1894 roku.

Podczas gdy w innych krajach, jak we Włoszech i Francji, produkcja jedwabników i jedwabiu miliony przynosi rocznego dochodu miejscowej ludności u nas nietylko produkcja ta nie przynosi, ale nadto miliony corocznie z kraju wychodzą na zakupno materji jedwabnych i aksamitnych!

A przecież hodowla drzewa morwowego i jedwabników nie przedstawia żadnych większych trudności; potrzeba tylko trochę dobrej woli i znajomości przedmiotu, którą każdy z łatwością przyswoić sobie może. Z natury jednak tej przemysłowości wypływa, iż błogie skutki zaprowadzenia i rozpowszechnienia jedwabnictwa jedynie tylko przy zainteresowaniu się i współdziałaniu całego kraju, mogą być widoczne. — Dwór, plebanja i nauczyciel wiejski w pierwszym rzędzie powołani są do zajęcia się jedwabnictwem, a gdy według wykazów statystycznych mamy w kraju 5900 obszarów dworskich, a 5933 gmin wiejskich, doliczając do tego 90 miast większych, a 207 miasteczek mniejszych, śmiało przyjąć możemy, iż ogółem okragło 12-500 takich miejscowości czyli stacy w kraju by być mogło, gdzieby hodowla morwy i jedwabników systematycznie prowadzoną była. Gdyby każda z powyżej wspomnianych stacy jedwabniczych postarała się o założenie szkółki morwowej, i zasadzenie dróg i nieużytków drzewkami morwowymi, (przynajmniej 2000 sztuk w każdej miejscowości), to po kilku już latach każda taka stacja mogłaby uzyskać za sprzedane oprzędy 2000 koron a po kilkunastu latach drugie tyle. Uczyniłoby to w całym kraju olbrzymią kwotę co najmniej 25 milionów koron, a po kilkunastu latach 50 milionów koron, a oprócz tego dałoby przyjemne i pożyteczne zajęcie znacznej ilości kobiet, starców i dzieci, którego obecnie nie mają. — Jak z powyższego przedstawienia zatem okazuje się, ma hodowla jedwabnika dla naszego kraju olbrzymie znaczenie, tem więcej, iż klimat nasz dla hodowli drzewa morwowego jest zupełnie odpowiedni, a dla hodowli gąsienicy jedwabnika nawet lepszy, jak zbyt gorący Włoch i Francji.

Główna trudność w rozwinięciu się tej przemysłowości leży w umiejętnym rozsnuwaniu oprzędów jedwabniczych, wymagającym większej zręczności i wprawy robotnika. Dla tej trudności nie rozwinęło się dotychczas jedwabnictwo w Niemczech, pomimo tege, że jeszcze Fryderyk W., oceniając należycie ważność tego przemysłu dla dobrobytu krajowego, drzewa morwowe wszędzie sadzić i rozpowszechniać nakazał, i przemyśl jedwabniczy wszelkimi sposobami popierać się starał. (W naszych czasach Cesarzowa Fryderykowa bardzo gorąco się interesuje tą sprawą.) W Austrii Cesarz Józef II. zajmował się wiele rozwojem jedwabnictwa, obecnie jednak rząd cislitawski pozostawia rozwój jedwabnictwa więcej inicjatywie prywatnej, natomiast królewski rząd węgierski większe kwoty corocznie obraca na rozwój jedwabnictwa w krajach koronnych św. Szczepana. U nas przed kilkunastu jeszcze laty było kilka takich osobistości, które się gorąco zajmowały jedwabnictwem ogół jednak rolników pozostał tylko obojętnym widzem tych usiłowań, a ze śmiercią kilku powyżej wspomnianych miłośników jedwabnictwa znikło też zainteresowanie ziemian tą sprawą. W ten sposób mijają lata, a kraj nasz płaci corocznie miliony haracz, innym krajom, za produkt, który nie kupować, ale raczej sprzedawać byśmy mogli i powinni! Tą myślą kierowany założył zarząd dóbr Jurkowie przed kilkoma laty pierwszą w kraju stację hodowli drzewa morwowego i jedwabników. a rezultat dotychczasowej pracy w tym kierunku ośmiela się przedstawić na widok całego kraju na powszechniej wystawie krajowej we Lwowie w roku 1894.

Nasza wystawa jedwabnicza obejmuje: 1) papier dziurkowany i narzędzia do produkowania takiego papieru dla gąsienic w pierwszych wiekach, 2) ramki drewniane do wychowywania starszych gąsienic, 3) ramki oprzędowe [pomysłu śp. A. Boguckiego], 4) maszynkę ręczną do rozwijania oprzędów, 5) oprzędy wyprodukowane w Jurkowie 1893 r., 6) wata jedwabnicza z tychże oprzędów, 7) jajka jedwabnika i motyle z produkcji 1894 roku [Będą nadesłane dopiero w Lipcu b. r.] 8) jedwab surowy z produkcji 1893 r. z oprzędów pod 5. przedstawionych, 9) nasienie morwy z produkcji 1893 r. 10) Literatura jedwabnicza a mianowicie podręczniki w języku polskim i niemieckim. Przy tej sposobności podajemy do publicznej wiadomości, iż sprzedajemy (z poprzednim kilkumiesięcznym zamówieniem) nasienie morwy i nasienie jedwabnika, a zakupujemy oprzędy po cenach każdego roku na giełdzie jedwabniczej notowanych, udzielamy także wszelkich wyjaśnień i rad w celu zaprowadzenia i rozpowszechnienia jedwabnictwa w naszym kraju bezpłatnie.

ZARZĄD DÓBR
ADAMA HR. MARASSE
w Jurkowie poczta Czchów.

Handwritten text at the top of the page, possibly a title or header, which is mostly illegible due to fading and bleed-through.

Main body of handwritten text, consisting of several lines of cursive script. The text is significantly faded and difficult to decipher, appearing to be a letter or a formal document.

Lower section of handwritten text, continuing the cursive script. This area contains more lines of text, also heavily faded and illegible.

33

Erste

Kunstdüngerfabrik

aus

mineralischen Substanzen in Lobnitz.

Ich beehre mich hiemit den P. T. Grossgrundbesitzern und Landwirthen bekannt zu geben, dass ich einen Kunstdünger aus mineralischen Substanzen erzeuge der in sich alle jenen Eigenschaften, die zur Erhaltung und fruchtbaren Entwicklung der Pflanzen nöthig sind, enthält.

Dieser Kunstdünger, welcher von der k. k. Versuchsstation in Bielitz analysirt, und ein so günstiges Resultat wie kein zweiter Kunstdünger aufzuweisen hat, enthält ausser Stickstoff, Phosphorsäure und Kali wie die Analyse ausweist eine kleine Zugabe von Asche. Die mit diesem Kunstdünger angestellten Proben haben sehr günstige Resultate geliefert und stellen denselben ein vorzügliches Zeugnis aus.

Es liegt daher im Interesse eines jeden Herrn Grundbesitzers, welcher seinen Grundbesitz nicht nur fruchtbar zu erhalten, sondern auch demselben den grössten Nutzen anzueignen bestrebt ist, mit diesem vorzüglichen Kunstdünger eine kleine Probe anzustellen, und wird diese sicher genügen, um sich von der Vortrefflichkeit desselben zu überzeugen.

Dieser Kunstdünger, der durch seine Billigkeit im Verhältnis zu seinem Gehalte an Stickstoff, Phosphorsäure und schwefelsäueren Kali alle anderen Düngmittel weitaus übertrifft, nachdem für ein Joch mageren Bodens 3 und für 1 Joch besseren Ackers 2 1/2 Meter Ctr. genügen, um den Boden für 3 Jahre für jede Pflanze ertragreich zu erhalten.

Ich erzeuge dreierlei Sorten Kunstdünger und garantire hiebei nachstehende Percente an Stickstoff, Phosphorsäure und schwefelsäueren Kali u. z.:

I. Sorte, die sich namentlich zur Düngung von Halmfrüchten, Obst- und Weingärten eignet und sowohl im Frühjahr, wie auch im Herbst eingebracht werden kann, garantire ich 3.2% Stickstoff, 6.3% Phosphorsäure und 10% schwefelsäueren Kali und kostet 6 fl. 80 kr.

II. Sorte für Wiesen, wobei 2.4% Stickstoff, 5.0% Phosphorsäure und 10.0% schwefelsäure Kali garantirt werden und kostet 6 fl.

III. Sorte für Hackfrüchte, wobei 1 1/2% Stickstoff, 7% Phosphorsäure und 6% schwefelsäueren Kali garantirt werden und kostet 5 fl. 50 kr.

Auf Verlangen der Herren Abnehmer kann das Verhältnis der Percente des Stickstoffes Phosphorsäure und des schwefelsäueren Kali nach Belieben hergestellt werden und wird sodann billigst berechnet.

Ausserdem halte ich Chilisalpeter, blauen Dünggips, sowie Superphosphat am Lager.

Ferner befindet sich bei mir ein Lager von Kainit dessen Freiverkauf mir von Seite des hohen k. k. Finanzministeriums mit Z. 11.638 von 22. März 1893 gestattet wurde.

Analyse der k. k. Versuchsstation in Bielitz.

Ihre uns gesendete Probe ihres Kunstdüngers der I. Sorte enthält 4.42% Salpeter Stickstoff, 8.89 gesamt Phosphorsäure und 15.36% schwefelsäueren Kali, der II. Sorte 2.5% Stickstoff 5.18% Phosphorsäure und 7.8% Kali = 14.4% schwefelsäueren Kali.

Direction der k. k. Staatsgewerbeschule
Theodor Morawski,
Director.

Gebrauchsanweisung.

Man bestreut den betreffenden Acker so mit Kunstdünger, dass das Erdreich gleichmässig damit bedeckt ist; wird das Feld hierauf nicht geackert, so muss es unbedingt geeeggt werden, damit der Dünger gut mit der Erde vermengt wird.

Für Obstgärten genügen 20—40 Gramm per Quadratmeter und wird derselbe am besten auf 5 Centimeter tief um den Baum eingehackt. Die Düngung erfolgt am besten im zeitlichen Frühjahr.

Für Wiesen genügen 2 1/2 Meter Centner für 1 Joch, indem die Wiese vorerst gut geeeggt worden ist.

Bezugsbedingungen.

Die Preise verstehen sich ab hier.

Der Versandt des Düngers geschieht in plombirten Säcken á 1/2 und 1 Metercentner mit meiner Schutzmarke versehen, ab Station Lobnitz (Station der k. k. priv. Kaiser Ferd. Nordbahn,) exclusive Sack, welcher zum Kostenpreise berechnet und retour genommen wird.

Zahlungen sind direct an mich zu leisten u. z. Baarzahlungen mit 3% Cassa-Sconto, grössere Beträge auch gegen Accept

Bei grösseren Bestellungen treten nach Massgabe des Quantums Ermässigungen ein, bei Waggonbezügen gewähre ich besondere Vorzugspreise.

Etwaige Reclamationen sind binnen 8 Tagen einzubringen.

Lobnitz im März 1894.

Hugo Rzeppa,
Ingenieur und Realitätenbesitzer.

Pierwsza

34

Fabryka sztucznego nawozu

z

substancyi mineralnych w Wapienicy.

Niniejszém mam zaszczyt zawiadomić P. p. właścicieli gruntów i gospodarzy, że fabrykuję sztuczny nawóz z mineralnych substancyi zawierający w sobie wszystkie własności potrzebne do utrzymania i do bujnego wzrostu roślin.

Ten nawóz zbadany przez c. k. bióro doświadczeń chemicznych w Bilsku wydał tak dobry rezultat jak żaden inny sztuczny nawóz. Zawiera on prócz azotu, kwasu fosforowego i potasu jak to badanie chemiczne wykazało także mały dodatek popiołu. Próby robione z tym nawozem wydały nader pomyślne rezultaty wystawiając ostatniemu znakomite świadectwo.

Leży przeto w interesie każdego P. p. właściciela gruntu, który swoje pola nietylko pragnie w stanie uprawy utrzymać lecz także z tychże największe ciągnąć korzyści, zrobić małą próbę z tym znakomitym nawozem, a ta będzie wystarczającą do przekonania się o pożyteczności tegoż.

Ten sztuczny nawóz przewyższa daleko przez swoją taniąść w porównaniu do stosunku azotu, kwasu fosforowego i siarczanu potasu wszystkie inne środki nawozowe, ponieważ na 1 mórg lichej ziemi 3, a 1 mórg lepszej roli 2½ metrycznych cetnarów zupełnie wystarcza ażeby też na 3 lata dla każdej rośliny dostarczała obfitego pożywienia. Fabrykuję trzy rodzaje sztucznego nawozu i daję gwarancję następujących procentów azotu, kwasu fosforowego i siarczanu potasu:

I. Rodzaj nadający się pod zboże, ogrody owocowe i winnice—może być użyty tak na wiosnę jak i w jesieni z równym skutkiem, z gwarancją za 3·2% azotu, 6·3% kwasu fosforowego i 10% siarczanu potasu w cenie 6 złr. 80 ct.

II. Rodzaj dla łąk, zawiera 2·4% azotu, 5·0% kwasu fosforowego i 10·0% siarczanu potasu w cenie 6 fl.

III. Rodzaj pod kartofle, buraki i. t. p. pod gwarancją za 1½% azotu, 7% kwasu fosforowego i 6% siarczanu potasowego w cenie 5 złr. 50 ct.

Na żądanie P. p. odbiorców może być stosunek procentów azotu, kwasu fosforowego i siarczanu potasowego dowolnie uskuteczniiony i będzie najtaniej policzony.

Prócz tego mam na składzie saletrę chilijską, niebieski gips nawozowy i superfosfat tudzież mam pozwolenie sprzedaży Kanitu udzielone mi przez c. k. Wysokie Ministersko Skarbu pod L. 11.638 z 22. marca 1893 r.

Analiza c. k. stacyi doświadczeń chemicznych w Bilsku.

Pańska próba przesłanego nam I.rodzaju nawozu zawiera 4·42% azotu, 8·89% kwasu fosforowego i 15·36% siarczanu potasu, II rodzaju 2·5% azotu, 5·18% kwasu fosforowego i 7·8% potasu = 14·4% siarczanu potasu.

Dyrekcya c. k. szkoły przemysłowej

Teodor Morawski,

Dyrektor.

Sposób użycia.

Posypuje się dany kawał ziemi, tak nawozem żeby była nim jednostajnie nie pokryta, jeżeli się potem pola nie orze, to musi być w każdym razie zawleczonem aby się nawóz zmieszał z ziemią.

Dla ogrodów owocowych wystarcza 20—40 grm. na m² najlepiej jest go zakopać na 5 emt. głęboko pod korzenie i to szczególnie w porze wiosennej.

Dla łąk wystarcza 2½ m. ctr. na jeden mórg. Przed posiewem musi być łąka dobrze zbronowana.

Warunki sprowadzania.

Ceny rozumieją się z miejsca.

Rozsyłanie nawozu uskuteczniam w plombowanych worach po 50:100 kg. zaopatrzonych moją marką ochronną ze stacyi Wapienica (Lobnitz c. k. kolej północna). Worki liczę po cenie kupna i na powrót przyjmuję.

Należytość proszę pod moim adresem przesyłać, gotówką płacąc zyskuje się 3% skonto. Większe sumy przyjmuję także za wekslem. Przy wielkich obstalunkach następują stosowne obniżenia, przy obstalunku całych wagonów szczególne ceny. Wszelkie reklamacye należy w 8 dniach uskutecznić.

Wapienica, 1. marca 1894.

Hugo Rzeppa,
inżynier i właściciel realności.

Hodowla ziemniaków z nasienia sztucznie zapłodzonego w Nowejwsi, poczta Kęty.

P. T.

Doświadczeniem i nauką stwierdzono, że tylko płciowe rozmnożenie ziemniaków nadaje odporność tej roślinie. Kto zatem pragnie mieć zawsze zdrowe i wielkie plony, powinien co kilka lat zmieniać ziemniaki do sadzenia przez sprowadzanie nowo wyprodukowanych odmian z nasienia.

Mozolnej tej pracy poświęciłem się przed laty 16-tu, z tych dziesięć minęło na regenerowaniu starych odmian, z których czwarte pokolenie dopiero okazało się zdolnym do wydania zdrowego potomstwa.

Od czterech lat ziemniaki mojej hodowli znane są w kraju i zagranicą a ogólne uznanie zalet ich jest dowodem, że praca moja nie była bezowocną i że może przynieść rolnictwu nieobliczone korzyści.

Zakład mój produkuje tysiące nowych odmian każdego roku, a doświadczenie kilkuletnie tylu odmian w celu wybrania najplenniejszych i najlepszych reprezentuje wielką ilość pracy.

Henryk Dołkowski.

Nowawieś, we wrześniu 1894.

Liczba	Nazwa odmiany ziemniaków	Plon	Zawartość
		z roku 1893 z hekt. w klgr.	skrobi w procentach
218	Stella	16.800	16.4
210	Agawa	17.500	17.5
212	Aulon	18.500	17.4
202	Sulima	18.000	20.5
208	Marius	19.000	20.5
201	Batory	18.500	18.6
206	Lech	21.000	19.4
207	Topas	25.000	21.6
111	Krakus	22.100	16.8
245	Bończa	22.000	23.1
120	Leliwa	22.500	21.4
114	Wadwicz	19.000	18.5
285	Wieniawa	19.000	21.6
303	Domin	26.500	19.4
317	Malwa	19.000	19.5
101	Piast	22.000	24.5
102	Chochlik	23.000	20.5
104	Karmazyn	24.000	22.2
108	Gorzelnik	25.000	20.5
110	Mazur	25.000	20.5
122	Szaraczek	25.500	21.6
132	Prawdzie	19.000	20.5
133	Nowowiejski	20.000	22
138	Pomian	24.000	20.5
144	Dołęga	28.000	20.5
151	Karega	22.000	21
320	Morela	18.000	16.4
152	Zagłoba	31.000	20.5
155	Korwin	20.000	22.7
156	Gozdawa	19.000	20.5
168	Ostoja	31.500	20.1
171	Korezak	25.800	22.2
183	Leszek biały	20.000	20.5
184	Taczała	26.000	19.4
109	Ozimek	26.000	22.7
189	Nowina	30.000	20.1
174	Nowy cebulak	26.000	17.5
127	Smakosz	25.000	22.9
162	Zadora	22.000	20.1

23/9

36

KOMITET REDAKCYJNY „SPRAWOZDANIA Z POWSZECHNEJ WYSTAWY KRAJOWEJ WE LWOWIE R. 1894“.

We Lwowie dnia 20 września 1894.

Wielmożny Panie!

Na Radzie dnia 4 b. m. powziął Wydział krajowy następującą uchwałę:

Wydział krajowy uznaje niezbędną potrzebę wydania poważnego sprawozdania o wynikach wystawy krajowej r. 1894, obejmującego z wyjątkiem działu sztuki, starożytności i etnografii, (o ile ona nie wchodzi w zakres przemysłu domowego) wszystkie na wystawie reprezentowane działy krajowej pracy i produkcji, a ułożonego tak, aby bez wszelkich upiększeń wypowiedziało o wynikach wystawy i ekonomicznym położeniu kraju prawdę i tylko prawdę, aby w każdej gałęzi pracy wskazało nietylko dokonane postępy, ale też i luki, jakie są jeszcze do wypełnienia, usterki, jakie są jeszcze do naprawienia, nietylko siły rozporządzalne, ale i sposoby wydatnego tych sił użytkowania dla rozwoju krajowej produkcji.

Jeżeli Wydziałowi krajowemu przedłożonym będzie program wydawnictwa powyższej uchwalę odpowiedni, lista referentów poszczególnych działów, oraz jeżeli danem będzie zapewnienie bezzwłocznego rozpoczęcia prac przygotowawczych, w takim razie Wydział krajowy przedłoży Wysokiemu Sejmowi wniosek o wydanie takiego sprawozdania pod firmą Wydziału krajowego i na koszt funduszu krajowego.

W wykonaniu tej uchwały przedłożył Wydziałowi krajowemu złożony w tym celu komitet redakcyjny program tego wydawnictwa, a uzyskawszy już jego zatwierdzenie ma zaszczyt, przesyłając egzemplarz programu, prosić W.Pana o opracowanie z działu *W.p. I. Rolnictwo* rozdziału *30 lit. a* o *Handlu*

le by dać z niego w porównaniu z prof. Karłowiczem i Rindowiczem.

Jak to okazuje się z programu oraz z przytoczonej na wstępie uchwały Wydziału krajowego, potrzeba będzie każdy dział opracować w ten sposób, ażeby oprócz krytycznego sprawozdania z tego, co w danym dziale znajdowało się na wystawie, dać także obraz tego, co na danym polu w kraju istnieje, co przedsięwzięto, czego zaniechano, oraz co wypada w danej dziedzinie pracy przedsięwziąć, ażeby usunąć braki i przyspieszyć postęp.

Ze względu na konieczny w pracy tej pospiech, zwłaszcza wobec zbliżającego się zamknięcia wystawy krajowej upraszamy W.Pana o oznajmienie w ciągu dni pięciu, czy W.Pan zechce podjąć się wskazanego powyżej referatu.

Znając patriotyczną gorliwość W.Pana i chętny współdziałanie w każdej dla kraju pożytecznej pracy, nie wątpimy, że W.Pan i w tym wypadku nie odmówi swej pomocy, dlatego prosimy zarazem byś W.Pan zechciał podać nam termin, w którym będziesz mógł artykuł swój ukończyć oraz w przybliżeniu przynajmniej rozmiary referatu, gdyż wczesna znajomość tych szczegółów jest ze względów techniczno-redakcyjnych konieczną.

Dla podniesienia wartości wydawnictwa mają być zamieszczone wizerunki ciekawszych okazów wystawowych, odbitki zestawień tabelarnych, map graficznych itp., zechce przeto W.Pan wskazać jak najrychlej, które przedmioty z działu, który W.Pan ma opracować, mają być reprodukowane.

Referentem jeneralnym dla spraw rolniczych jest prof. Pilat, dla spraw przemysłowych T. Romanowicz. Dodajemy wreszcie, iż referaty będą honorowane w wysokości dla prac naukowych przyjętej.

Bliższych informacji udzielają podpisani w biurach Wydziału krajowego (Dep. II. II. p.) w godzinach urzędowych.

Za Komitet redakcyjny „Sprawozdania z powszechnej Wystawy krajowej we Lwowie r. 1894“

*Dr. Tadeusz Pilat m. p.**Tadeusz Romanowicz m. p.*

Adres dla listów:

Redakcja „Sprawozdania z powszechnej wystawy krajowej we Lwowie r. 1894“ we Lwowie Wydział kraj. Depart. II.

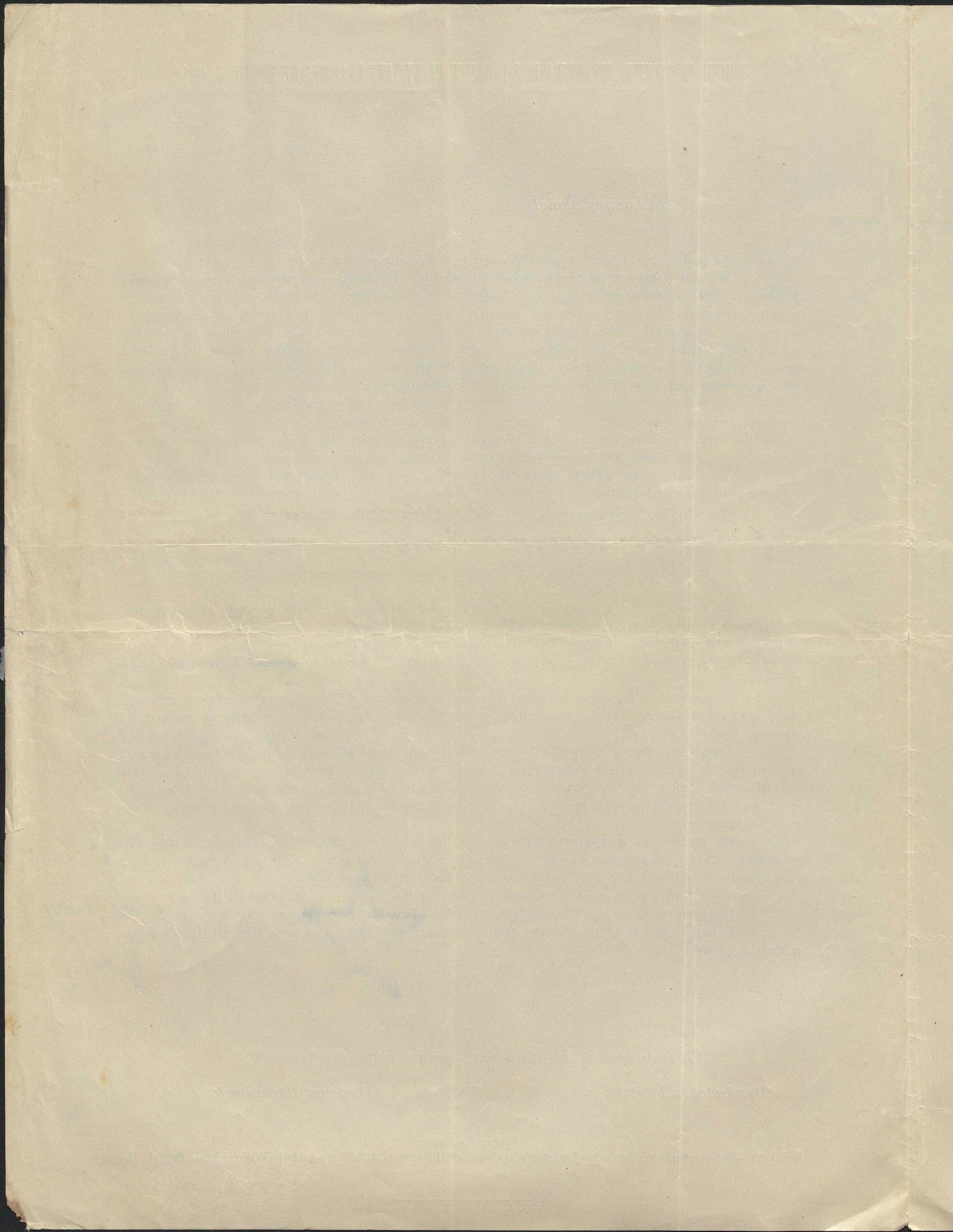

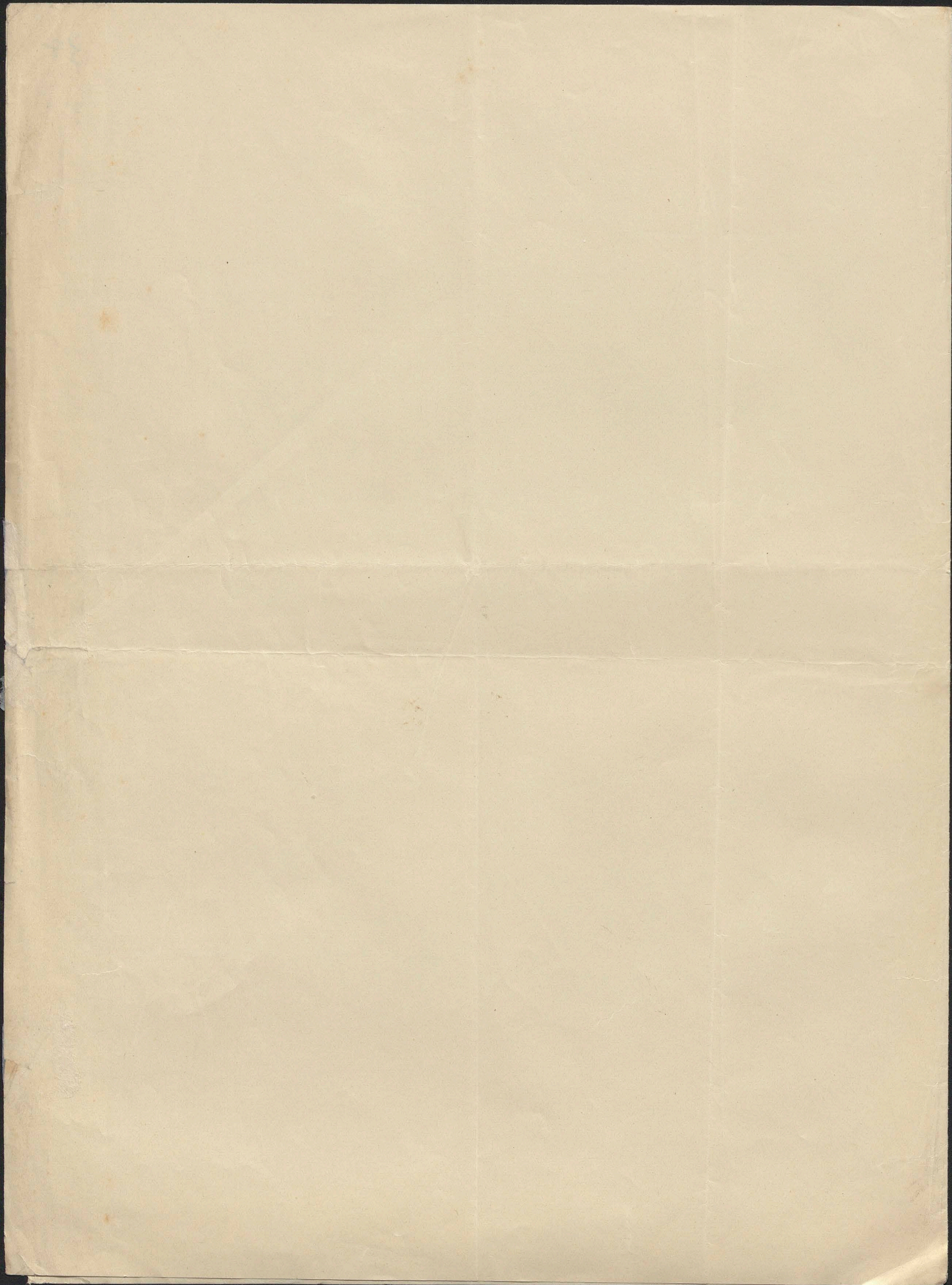

Program

Sprawozdania z powszechnej Wystawy krajowej we Lwowie r. 1894.

Wstęp.

Szkic geograficzno-statystyczny:

1. Szkic geograficzny;
2. Ludność:
 - a) Zaludnienie i rozsiadlenie;
 - b) Zawody i zatrudnienie.

Wystawa krajowa w roku 1894 i siły produkcyjne kraju.

I. Powszechna Wystawa krajowa we Lwowie roku 1894.

1. Historia powstania;
2. Organizacya;
3. Plan topograficzny i rozpołożenie pawilonów;
4. Statystyka wystawców i udział publiczności;
5. Kronika wystawy.

II. Oświata.

1. Analfabeci;
2. Rozwój szkolnictwa;
3. Statystyka szkolnictwa:
 - a) ludowego;
 - b) średniego;
 - c) przemysłowego;
 - d) rolniczego;
 - e) technicznego;
 - f) wyższego;
4. Wykaz środków naukowych i planów;
5. Budżety szkolne;
6. Budyńki szkolne;
7. Stypendya;
8. Stan piśmiennictwa (piśmiennictwo ludowe jako poddział).

III. Zdrowie.

1. Stan zdrowotności kraju;
2. Hygiena publiczna, policya zdrowia;
3. Kanalizacya i wodociągi;
4. Zakłady humanitarne;

5. Instytucje i urzędy ochronne fabryczne ;
6. Gimnastyka ;
7. Czem się lud żywi.

IV. Rolnictwo.

1. Wstęp —
Własność ziemi i stosunki posiadania ;
2. Uprawa roślin :
 - a) zbóż i roślin strączkowych ;
 - b) buraka i kartofli ;
 - c) roślin olejnych ;
 - d) włóknistych ;
 - e) chmielu ;
 - f) tytoniu ;
 - g) nasion ;
 - h) ogrodnictwo ;
 - a) warzywa ;
 - β) kwiaty i rośliny ozdobne ;
 - γ) sadownictwo ;
3. Hodowla bydła :
 - a) bydła rogatego ;
 - b) koni ;
 - c) owiec ;
 - d) świń ;
 - e) innych zwierząt domowych ;
4. Gospodarstwo mleczne ;
5. Hodowla drobiu i produkcja jaj ;
6. Pszczelnictwo ;
7. Nauka rolnicza :
 - a) szkoły rolnicze :
 - a) wyższe ;
 - β) średnie ;
 - γ) niższe ;
 - d) nauka rolnicza przy szkołach ludowych ;
 - e) kursa rolnicze i pokrewne ;
 - b) nauka wędrowna ;
 - c) stacje doświadczalne ;
8. Melioracje rolne ;
9. Uprawa torfowisk ;
10. Statystyka rolnicza ;
11. Opieka kraju i państwa ;
12. Stowarzyszenia rolnicze :
 - a) c. k. Tow. gospodarskie krakowskie,
c. k. Tow. gospodarskie lwowskie ;
 - b) Kółka rolnicze ;
 - c) Tow. uprawy tytoniu ;
 - d) Narodne Torhowle ;
13. Ceny zboża z ostatnich lat 25 i handel zbożem ;
14. Wywóz bydła ;
15. Uwagi końcowe.

V. Leśnictwo.

1. Statystyka, stosunki własności i posiadania ;
2. Gospodarstwo leśne i produkcja leśna ;
3. Handel drzewem ;
4. Stan nauki leśnictwa.

VI. Łowiectwo.

VII. Gospodarstwo rybne.

VIII. Górnictwo i hutnictwo.

1. Minerale zastrzeżone i sól;
 - a) Część geologiczna: produkty i produkcja;
 - b) Kopalnictwo: narzędzia i przyrządy kopalniane;
2. Minerale żywiczne, nafta, wosk ziemny:
 - a) produkcja;
 - b) wiercenie;
 - c) destylarnie i rafinerie minerałów żywicznych;
3. Minerale niegórniczne.

IX. Przemysł.

1. Wstęp —
Formy produkcji:
 - a) przemysł domowy;
 - β) » rękodzielniczy;
 - γ) » fabryczny.
2. Przemysł rolniczy:
 - a) gorzelnictwo;
 - b) browarnictwo;
 - c) cukrownictwo;
 - d) młynarstwo;
 - e) fabrykacja krochmalu;
 - f) » octu, drożdży;
 - g) rafinerie spirytusu;
 - h) fabryki cykoryi.
3. Przemysł drzewny:
 - a) przeróbka drzewa w lesie, tartaki;
 - b) rzemiosła, snycerstwo, koszykarstwo.
4. Przemysł skórny:
 - a) garbarstwo;
 - b) białoskórnictwo;
 - c) szewstwo;
 - d) rymarstwo i siodlarstwo;
 - e) kuśnierstwo;
 - f) kożucharstwo;
 - g) rękawicznictwo;
 - h) galanteria skórna.
5. Przemysł tkacki:
 - a) przędzalnictwo;
 - b) tkactwo;
 - a) z lnu, konopi i bawełny;
 - β) z wełny i sierci;
 - c) koronki i hafty;
 - d) makaty i kilimy;
 - e) powroźnictwo;
 - f) wyroby jedwabne.
6. Przemysł metalowy:
 - a) kowalstwo;
 - b) ślusarstwo;
 - c) nożownictwo;
 - d) blacharstwo i konwisarstwo;
 - e) brązownictwo;
 - f) gisarstwo.
7. Wyrób narzędzi i maszyn:
 - a) maszyny rolnicze;
 - b) » i narzędzia wiertnicze;

- c) kotlarstwo;
 - d) instrumenta optyczne, precyzyjne i chirurgiczne.
8. Wyrób powozów.
9. Przemysł ceramiczny i szklany:
- A. Garncarstwo:
- a) pospolite;
 - b) kamionkowe;
 - c) fajanse, farfury i porcelana;
 - d) fajczarstwo;
 - e) garncarstwo artystyczne.
- B. Wyrób szkła.
10. Przemysł papierowy:
- a) wyrób masy drzewnej i celulozy;
 - b) » » słomianej;
 - c) » papieru;
 - d) introligatorstwo:
 - α) konfekcja papieru;
 - β) » książek rachunkowych;
 - e) kartoniarstwo;
 - f) tutki.
11. Wyrób odzieży:
- a) krawiectwo;
 - b) modniarstwo;
 - c) kapelusznictwo;
 - d) wyrób kwiatów sztucznych.
12. Przemysł chemiczny.
- a) aptekarstwo;
 - b) perfumerya;
 - c) wyrób olei i smar;
 - d) mydlarstwo i wyrób świec;
 - e) fabrykacja farb, lakierów i pokostów;
 - f) fabrykacja sztucznych nawozów i kleju;
 - g) fabrykacja kwasu siarczanego i solnego;
 - h) wyrób sody;
 - i) » zapalek;
 - k) » prochu;
 - l) » innych przetworów chemicznych;
13. Przemysł spożywczy:
- a) piekarstwo chleba i bułek;
 - b) cukiernictwo;
 - c) piernikarstwo i wyroby z wosku;
 - d) wyrób makaronów;
 - e) » konserwów z jarzyn i mięs;
 - f) » cukierków;
 - g) » czekolady;
 - h) » musztardy;
 - i) miodosytnie;
 - k) fabryki tytoniu.
14. Przemysł budowlany:
- a) materiały budowlane;
 - b) kamieniarstwo;
 - c) wypalanie wapna i gipsu;
 - d) wyrób cementu i wapna hydraulicznego;
 - e) wyrób cegieł, dachówek i drenów;
 - f) kaolarstwo;
 - g) wyrób rur ściekowych;
 - h) » ornamentów;
 - i) budownictwo;

- α) kościołów ;
 - β) gmachów publicznych ;
 - γ) domów prywatnych ;
 - κ) malarstwo pokojowe.
15. Przemysł reprodukcyjny :
- a) drukarstwo ;
 - b) litografie ;
 - c) drzeworytnictwo i inne ;
 - d) zakłady fotograficzne ;
 - e) odlewanie figur i ornamentów.
16. Przemysł artystyczny.
17. Szkolnictwo przemysłowe.
18. Opieka kraju i państwa nad przemysłem.

X. Komunikacje.

1. Koleje.
2. Poczty.
3. Telegrafy i telefony.

XI. Regulacja rzek i budowle wodne.

XII. Kredyt publiczny.

1. Banki.
2. Stowarzyszenia.

XIII. Ubezpieczenia.

1. Ubezpieczenia od ognia z podziałem o strażach pożarnych.
2. Ubezpieczenia od gradu.
3. » na życie.
4. » od wypadków.
5. » od innych szkód.
6. Kasy chorych.

XIV. Stowarzyszenia.

Zakończenie.

1. The first part of the book is devoted to a general introduction to the subject of the history of the United States. It covers the period from the discovery of the continent to the present time. The author discusses the various theories of the origin of the name "America" and the early explorations of the continent. He also touches upon the early settlements and the struggle for independence.

2. The second part of the book is a detailed account of the American Revolution. It begins with the outbreak of the war in 1775 and follows the course of the conflict through the major battles of the war, including the Battle of the Clouds, the Battle of the Clouds, and the Battle of the Clouds. The author also discusses the political and social changes that accompanied the revolution.

3. The third part of the book is a history of the United States from 1789 to the present. It covers the period of the early republic, the expansion of the United States, and the Civil War. The author discusses the various political parties and the role of the Supreme Court in shaping the nation's destiny.

4. The fourth part of the book is a history of the United States from 1865 to the present. It covers the Reconstruction period, the Gilded Age, and the Progressive Era. The author discusses the various social and economic changes that have shaped the United States into the nation we know today.

Lwów, 29/5 95.

Wielce Szanowny Panie Profesorze!

Stosownie do uchwały Komitetu redakcyjnego, powierzonej mi statusem powierzenia, na którym Pan byłby obecny - wystrzegając się listy pisma do Pana Profesora Gaikowskiego i powiadając najuprzejmiejsze i przepięknie skreślone o stanie badań wli lętki w kraju i na wystawie. Zamierzając o tem Szanowny Profesor, przypominać Panu te sprawy, proszę, by Pan szukał rzecz ile mo-
żliwości przepisać;

Zacisną ręką wyznaczyłam
szczęśliwie przysięgam

Tadeusz Romkowski

THE UNIVERSITY OF CHICAGO PRESS

THE UNIVERSITY OF CHICAGO PRESS

THE UNIVERSITY OF CHICAGO PRESS

THE UNIVERSITY OF CHICAGO PRESS

THE UNIVERSITY OF CHICAGO PRESS

THE UNIVERSITY OF CHICAGO PRESS

THE UNIVERSITY OF CHICAGO PRESS

THE UNIVERSITY OF CHICAGO PRESS

THE UNIVERSITY OF CHICAGO PRESS

THE UNIVERSITY OF CHICAGO PRESS

THE UNIVERSITY OF CHICAGO PRESS

THE UNIVERSITY OF CHICAGO PRESS

THE UNIVERSITY OF CHICAGO PRESS

THE UNIVERSITY OF CHICAGO PRESS

THE UNIVERSITY OF CHICAGO PRESS

THE UNIVERSITY OF CHICAGO PRESS

THE UNIVERSITY OF CHICAGO PRESS

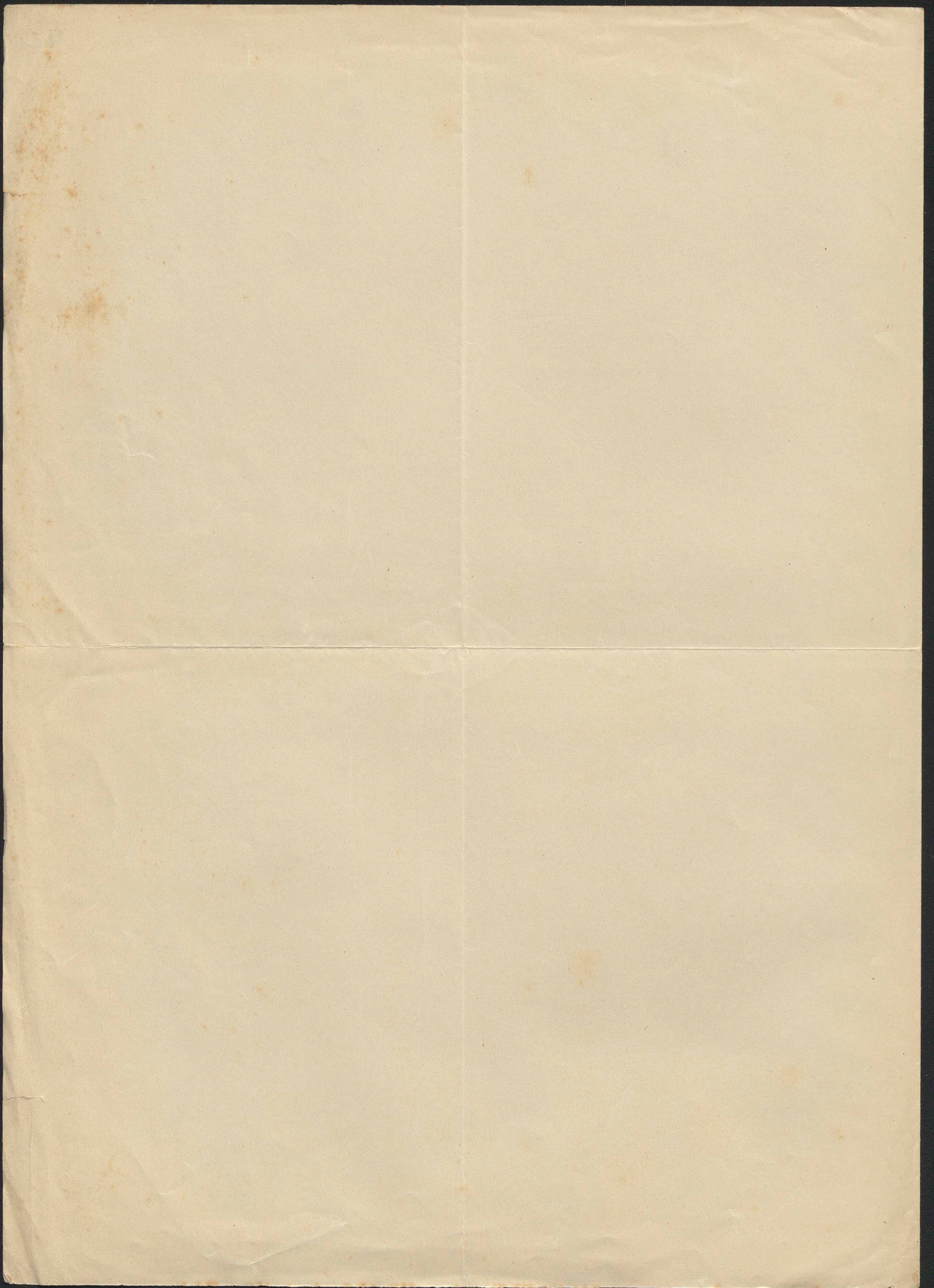

Lwów w styczniu 1895.

90

Wielmożny Panie!

Dwa lata wspólnej pracy około urządzenia Pomocnej Wystawy Krajowej uwieńczone zostały więcej niżeli spodziewanemi przez nas skutkami.

Powiodło nam się zważyć tysiące przeróżnych trudności i przeszkód, dzięki zgodzie i solidarności, które pomiędzy nami od pierwszego dnia aż do ostatniej chwili panowały; Wystawa nasza, powiedzieć to sobie możemy dzisiaj, udała się w zupełności.

Kraj cały, a rozumiem go w najszerszym znaczeniu, uznał dzieło to za swoje, i nadał mu większej doniosłości moralnej znaczenie. Radością też dla nas być musi, że Najjaśniejszy Protektor nasz, a za Nim najwyższa nasza autonomiczna władza, Wydział Krajowy, zdanie to o pracy naszej podzielić raczyli.

Obecnym piśmem raczył Najjaśniejszy Pan, Cesarz nasz, przed opuszczeniem Lwowa to Proje uznania najłaskawiej na moje ręce dla mnie i kolegów moich w Komitecie wyrazić.

Pismem też urzędowem wyraził się łaskawie o Wystawie i naszej w niej czynności Wysoki Wydział Krajowy z J. O. Księciem Marszałkiem na czele.

Myszę, że zadeszycie uczynić obowiązowi mojemu Przewodniczącemu Wam w tej pracy, podając te dwa cenne uznania do wiadomości Czcigodnych Kolegów moich i że miłym będzie każdemu z Panów posiadać autentyczny odpis dwóch tak ważnych dokumentów. Dlatego tak jeden jak drugi w odpisie załączam.

Raz jeszcze dziękując serdecznie za koleżeński udział w tej sprawie, łączę wyrazy

szczerego poważania

Asaniewa

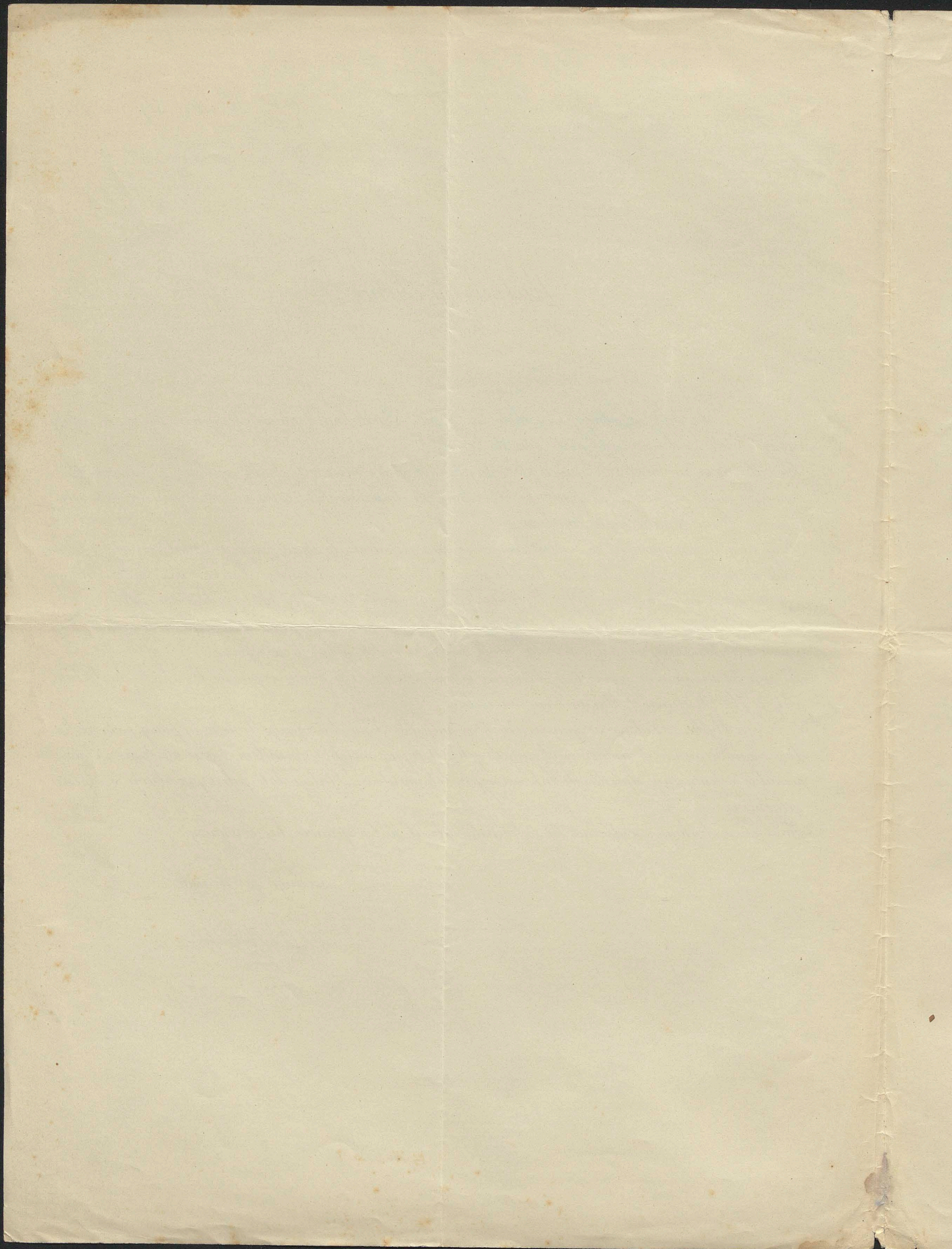

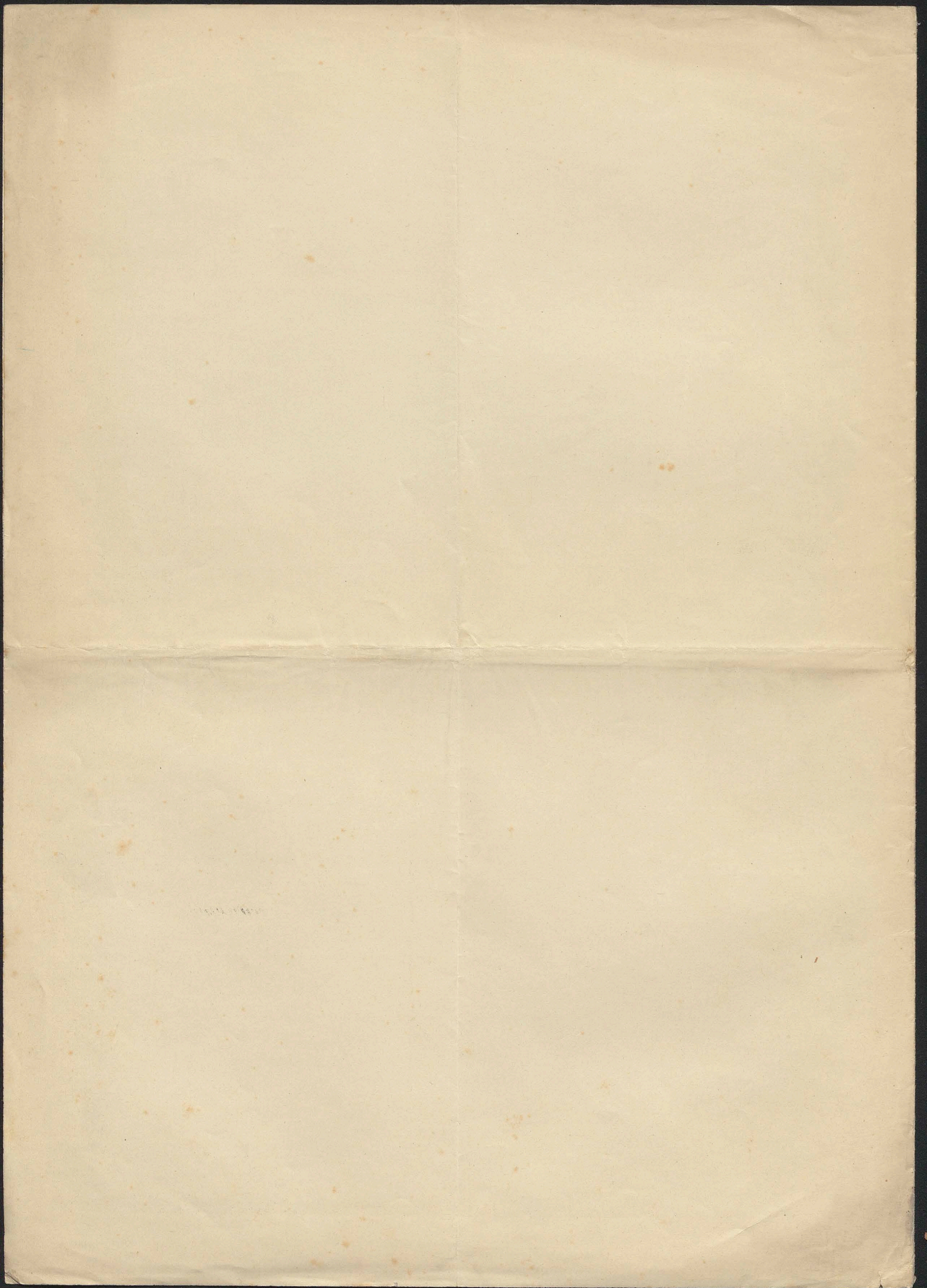

45

Najjaśniejszy Pan raczył najmiłościwiej wydać następujące pismo odręczne:

Kochany książe Sapieha!

W ciągu kilkakrotnego zwiedzania Wystawy krajowej, która przysłała do skutku pod Pańskim przezornym i świadomym celu kierunkiem, przesunął się przed Mojemi oczyma ku prawdziwej Mojej radości, zdumiewający obraz cywilizacyjnego postępu we wszelkich dziedzinach twórczości, potężnego rozwoju szkolnictwa i świetnego rozkwitu sztuk pięknych.

Dzieło wytworzone zgodnym współdziałaniem obu szczepów tego kraju, uprawnia do nadziei, że dobrobyt ekonomiczny ludności coraz szczęśliwiej będzie się rozwijał.

Obyś Pan i ci wszyscy, którzy temu przedsięwzięciu poświęcili swoje siły, znaleźli w jego powodzeniu nagrodę trudów i pracy, za które niniejszem wypowiadam Moje podziękowanie i Moje pełne uznanie.

We Lwowie, dnia 11. września 1894.

Franciszek Józef w. r.

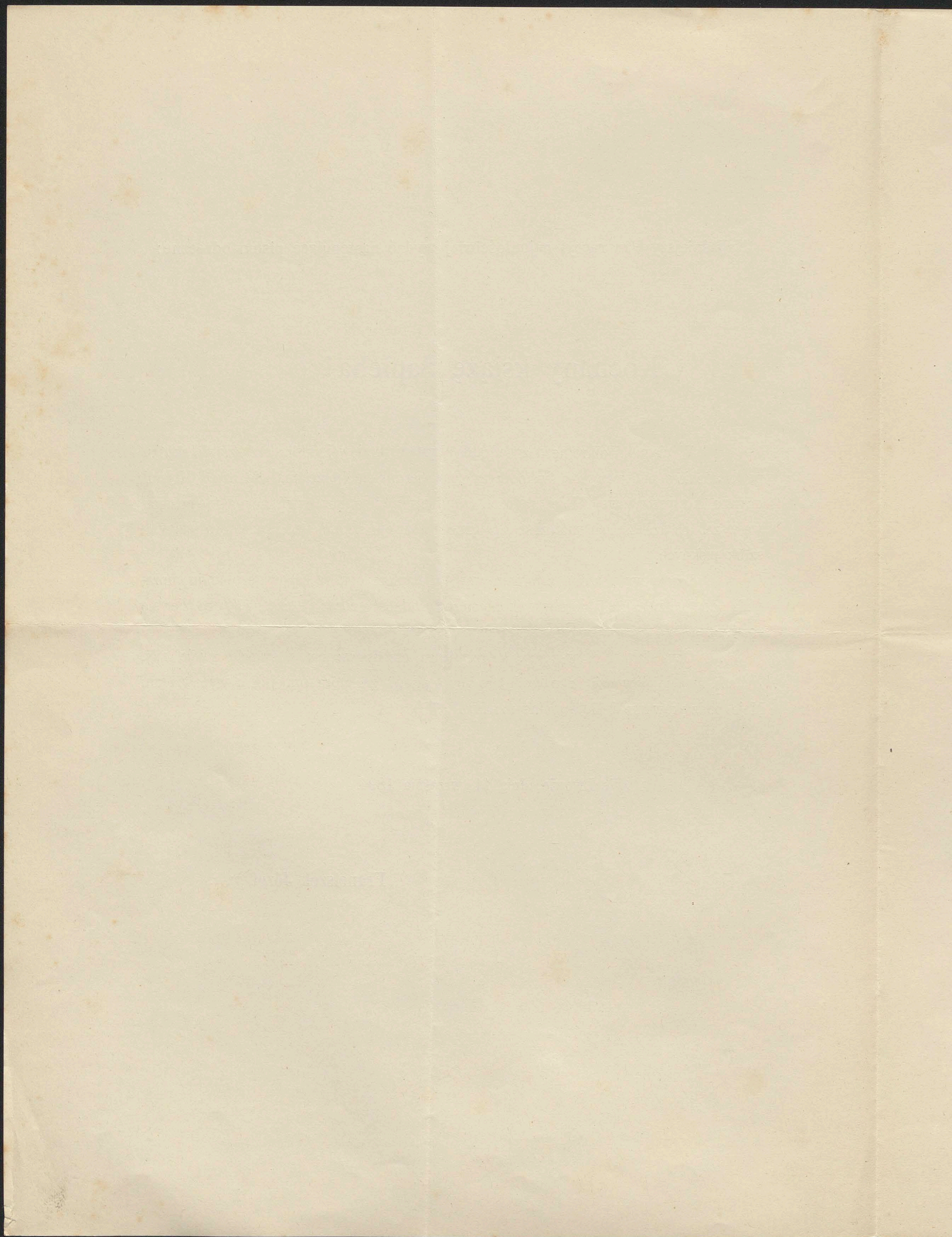

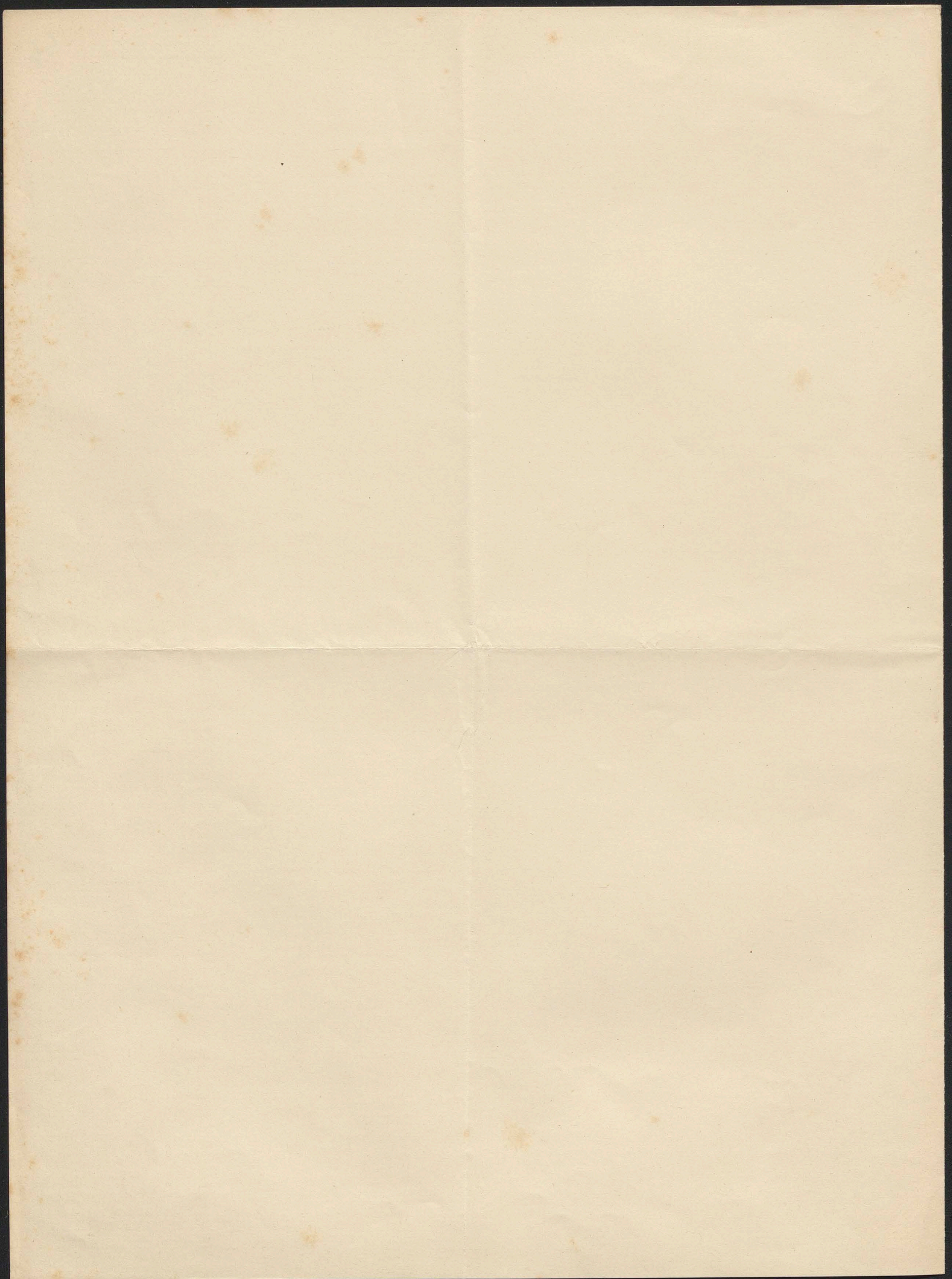

Jaśnie Oświecony Książę Prezesie!



czoraj pożegnaliśmy się z Wystawą. Skończył się szereg dni, w których kraj i naród składał obrachunek z zasobów swoich sił i usiłowań w dziedzinie sztuki, na polu naukowym i na polu ekonomicznym. Ale z zamknięciem wystawy nie kończy się jej wpływ, jej cel i zadanie.

Minęły wprawdzie uroczyste dni popisu, które uświetnili swą bytnością i uznaniem tego co widzieli, wspaniałomyślny Monarcha i kilku członków Najdostojniejszej Jego rodziny, w których nie szczędząc zachęty przypatrzyli się naszej pracy wybitni mężowie innych narodów, właśnie jednak w udaniu się i doprowadzeniu do szczęśliwego rozwoju tego dzieła zbiorowej pracy leży dalszy zaród przewodniej myśli wystawy i wyłaniają się dalsze obowiązki.

W tej żywotności dzieła sięgającej daleko po za dni i ramy oficjalnego życia wystawy mają jej inicjatorowie i wszyscy co się na to piękne dzieło złożyli wielką nagrodę, bo uczucie dokonania rzeczy udalej, przedewszystkiem pożytecznej i bogatej w następstwa, jeśli poznane braki dalszą usuniemy pracą.

To rzecz przyszłości, pracy naszej i naszych następców, dziś zaczynamy od wdzięczności dla tych, którzy tworząc wystawę umieli jej nadać charakter wytycznej dla pracy dalszych pokoleń.

Wyraży tej wdzięczności racz przyjąć Dostojny Prezesie — przesyłamy je Tobie i dzielnym niestrudzonym towarzyszom pracy, Wiceprezesom, Dyrektorom, Członkom Komitetu oraz wszystkim około tego dzieła zasłużonym.

Bądźcie przekonani, że kraj wdzięcznym Wam pozostanie za myśl przewodnią, za dodanie otuchy i wiary we własne siły, za przygotowanie, pielęgnowanie z miłością i dokonanie poważnego dzieła, wreszcie za wskazanie drogi wytrwałej, cierplivej i spokojnej pracy, na której dalej postępując i pracując społem naród polski i ruski żywotności nie straci i w rządzie innych narodów miejsce swe godnie zatrzyma.

Lwów dnia 17. października 1894.

Marszałek krajowy:

SANGUSZKO m. p.

Członkowie Wydziału krajowego:

ANTONI JAXA CHAMIEC m. p.

Dr. **FRANCISZEK HOSZARD** m. p.

Dr. **JÓZEF WERESZCZYŃSKI** m. p.

EDWARD JĘDRZEJOWICZ m. p.

TADEUSZ ROMANOWICZ m. p.

Dr. **DAMIAN SAWCZAK** m. p.

Do

Jaśnie Oświeconego Księcia

ADAMA SAPIEHY

Prezesa Wystawy krajowej
c. k. tajnego Rady, Posła na Sejm krajowy
właściciela dóbr etc. etc.

we Lwowie.

Issue Quarterly Kelezo Prezesie!

Faint, illegible text in the top-left quadrant, possibly bleed-through from the reverse side of the page.

Faint, illegible text in the top-right quadrant, possibly bleed-through from the reverse side of the page.

Faint, illegible text in the middle-left quadrant, possibly bleed-through from the reverse side of the page.

Faint, illegible text in the middle-right quadrant, possibly bleed-through from the reverse side of the page.

Faint, illegible text in the bottom-left quadrant, possibly bleed-through from the reverse side of the page.

Faint, illegible text in the bottom-right quadrant, possibly bleed-through from the reverse side of the page.

ADAMA ZAPLETNY

