

Справлено в г. 1942.

I

5355

N. Inv. 5355.

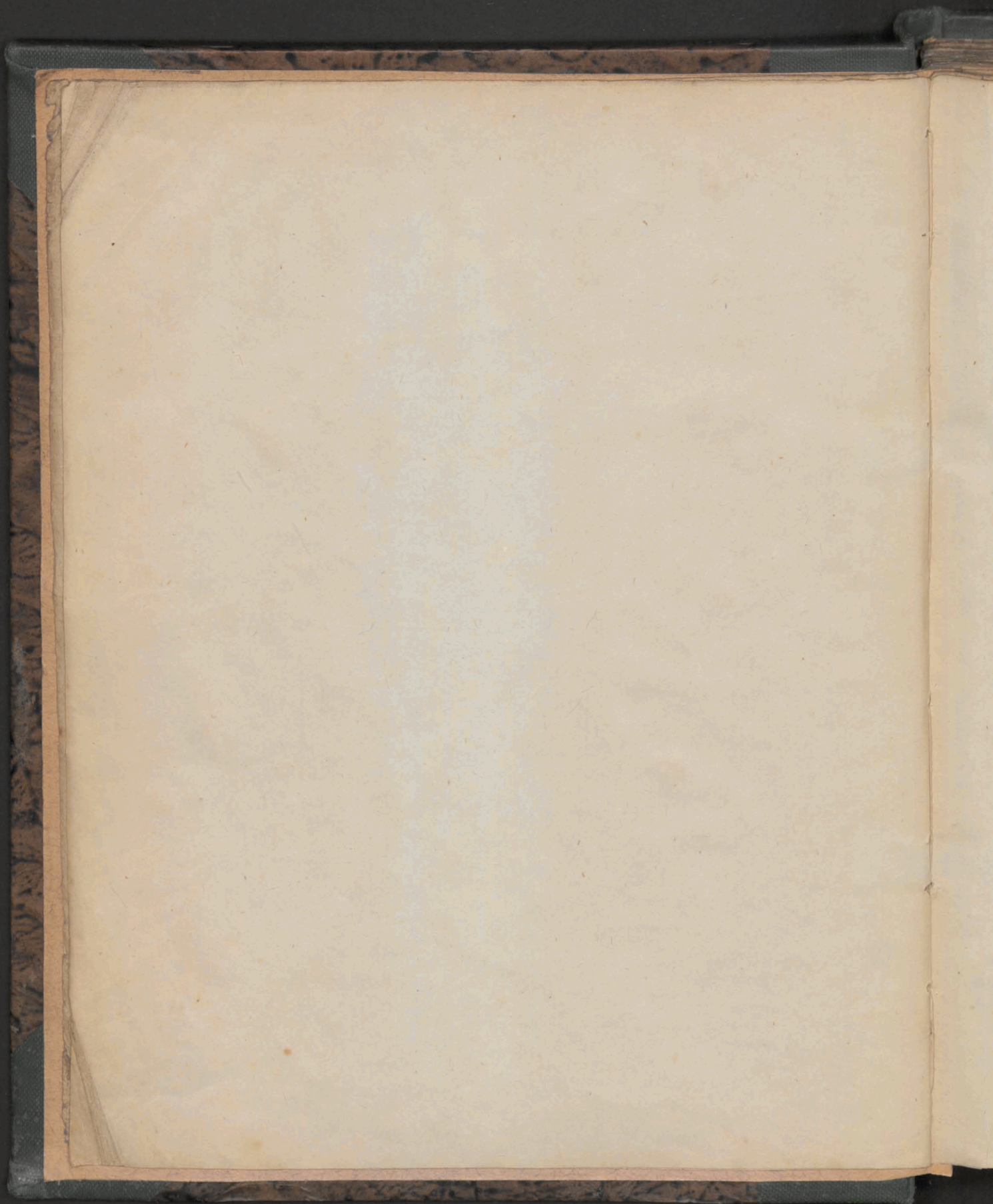

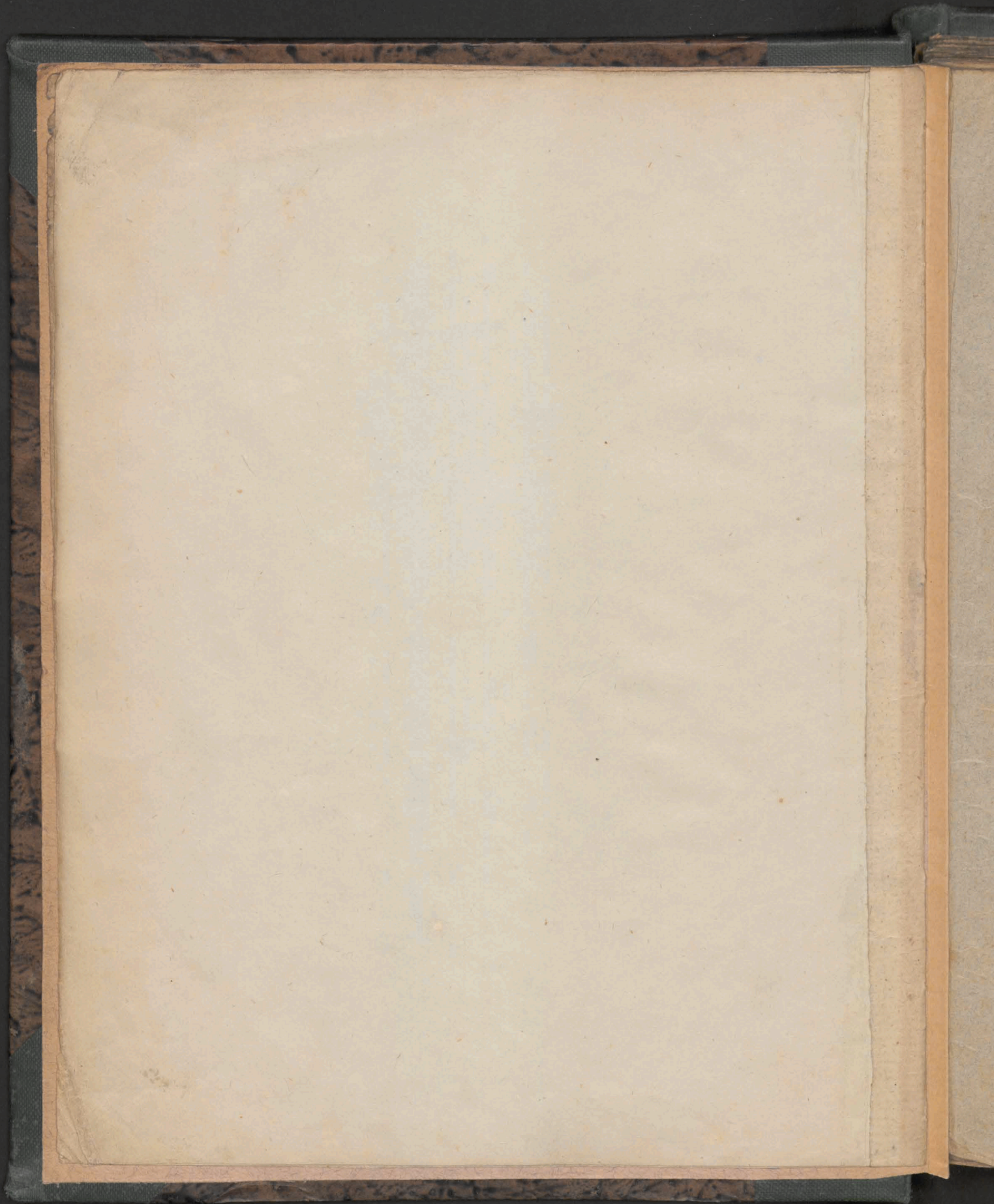

121

Die
2a Ma

+ Wiel
+ Pie
Prz
+ Lar
Lod
Bod
+ nieg
+ Bist
Koss
niep
+ Gdor
I
Rabo
Rabk
Jorda
+ Kom
Lato
Koss
Wion
+ Mys
Zakl
Drie
+ Kreg
Thym
Gruze

Diecezja Krakowska w Galicji
 za Marciną Szyfkiowskiego r. 1621.



1

Decanatus Wielicensis?

145

Kościóły nieobjęte w spisie 1621
 w obwodzie bakansterni

- + Wieliczka Op. 1059 boch. 1326
- + Biezanów 1422 boch.
- Porzezie ante 1440 boch. 1326
- + Łazany A. E. ignot boch. 1326
- Podstolice 1292 boch.
- Bodzanów 1229 boch. 1326
- + Niegowiec A. E. ign boch. 1326
- Paiskupice 1223 boch. 1326
- Kossocię 1200 boch. 1326
- Wiepotomice 1358 boch.
- Gelow. 1300 boch. 1326

146

1. Grabie 1380 boch
2. Podgórze 1782 boch
3. Świętyni Górne 1845 boch
4. Wróblowice 1802 boch
5. Zabierzów 1736 boch
6. Swojkowice Capella privata boch.
7. Kręmiarki Capella boch.

Krzydła seu Antiqua Rudel 1326

Decanatus Dobycensis. p. 79.

- Raba 1580 (Rabawyzina) wad. za tub. Decanat Nowi for
- Rabka 1570 wad. za tub. Decanat Nowi for
- Jordanów Opp. ante 1529 wad. za tub. Decanat Nowi for
- Skomielna Capella Cap. priv (Skomielnia Biata) wad.
- Łątownia ante 1529 (Łątownia) wad. za tub. Decanat Nowi for
- Morzana 1345 (Morzana dolna) rand.
- Wioniowa ante 1440 boch.
- Myslimice Opp. 1342 wad. 1326 Myslimice 1326
- Zakliczyn 1440 boch. (Zakliczyn piętaszki) 1328
- Dziekanowice 1226 boch. 1326
- Skrzydła 1315 rand. 1328 (Antiqua Rudel seu Krzydła)
- Thymbark Opp. 1349 rand
- Guszców ignot. boch.

- 8 Nowy Wionicz 1620 boch. iest
- 9 " " (Kryminat) 1782 boch.
- 10 Okocim Capella privata boch
- 11 Jurków Capella boch
- 12 Ruda Capella boch
- ~~13~~
- ~~14~~
- 13 Pielęza Capella boch.
- 14 Rysie Capella boch.
- 15 Strzelce wielkie ign boch
- 16 Laborów 1819 boch.

Za Lubieńskiego r. 1741. następnym a kościoły
 z dekanatu dobyckiego należały do
 dekanatu nowotafskiego Nowi fori:
 Raba, Rabka, Jordanów, Łątownia
 filia
 zaś kościoły Skomielna, Skrzydła Dobra

Lubichowa (Trzciana) par. 1328
 novo Rudel 1328 (?)
 Krzywa Dąbrowa 1328 (Krzywaczka)
 Villa Conradi 1328
 Villa Martini (Marankowice?) 1328
 Stebicz 1342.

Niedzwiedzia Loremba za duburpr

r. 1711 w dekanacie dobrzyckim była nowa
 parafia: Niedzwiedzia Loremba.

126

r. 1711 w dekanacie lipnickim 25 kosi.
 jeden nowy w: Wionicy Oppidum

Schytk ignot. sand.
 Trzemeszna ante 1440 (Trzemeszka) boch
 + Jeworznik ~~1342~~ wad. 1342
 + Droginia 1030 boch. 1328. 1326
 + Raciechowice 1440 boch. 1328. 1326
 Dobra ignot. sand.
 Wilkowisko 1400 sand.
 + Lapanow 1529 boch. 1326
 Rybie 1365 (nowe Rybie) sand.
 Lcim 1338 (Lcim) wad.
 + Siepraw 1440 (Siepraw) boch. ¹³²⁶ 1328 (Siepraw)
 + Dobrzyce Opp. 1225 boch. 1326
 + Szaryzyc (vel S. Jana Goia) 1234 sand. ¹³²⁶ 1328
 Stopnica 1337 (Stopnice) sand. 1342 (Steb)
 Jodłownik 1590 sand. ¹³²⁶
 + Tarnawa ignot. boch. (Tarnowa) 1328
 + Sosolina 1600 sand. 1326

Decanatus Lipnicensis

Złota 1649 (Złota) boch.
 Gosprzydowa ign. boch. DT. 1326 (libertas
 Goffra)
 Pukowa 1398 boch. DT. (libertas
 va platano) 1326
 + Lubichowa (vel Trzciana) 1810 boch. 1328 (Lubichowa)
 + Sobolow 1432 boch. 1328. 1326
 + Bochnia Opp. 1253 boch. 1326
 Loremba Spytkonis ign. boch.
 Chrzonow 1546 (Chrzonow) boch.
 Lzechow Opp. 1349 boch. DT. 1326
 Tymowa 1440 boch. DT. 1326 (libertas
 Simon)
 + Lipnica Opp. ign. Lipnica murwana) boch. 1326 (Lipnowo)
 Wozakowa 1440 boch.

Rajbrod 1260 (Rajbrot) boh. ¹³²⁶ DT. (Rechembrot) Villa Comadi 1326
Wola Legotae 1293 (Pzegouina) boh. 1342 Villa Martini 1326
Krolewka 1651 boh. (Villa regis) 1326 Villa regis
Poqwizdow ign. boh. 1342
Chelm XII. sc. boh. 1326
Lapuryca 1340 boh. 1328. 1326
Kryzanowice 1312 boh. 1326
Porzernica ign. boh. 1326
Uozew ign. boh. DT. 1326 (Uzwa)
Gnojnik 1206 boh. 1326
Wisnicz 1326 (Stary Wisnicz) boh. DT. 1326 (Wisnie) Nowo Rudel. 1326
Olchawa (Olchowa) w bochen'skim niemadziu Aug.
Decanatus Wojnicensis 97.
Gora 1326
Wojnicz Opp. ign. boh. 1326
Radlow 1100 boh. DT. (Radlow) 1326
Bozycin 1414 (Bozycin) boh.
Szczurowa 1638 boh.
Szczepanow 1000 boh. 1326
Kieszawa 1350 boh.
Lasien ign. boh. DT. 1326
Przezek Opp. 1482 (Przesko) boh.
Ladownik ign. boh.
Izbno 1400 boh. DT. 1326
Orzka (vel Doty) (Orzka episkopal) ign. boh. 1326 (Loremba)
Simontiesiadki 1199 boh. DT. 1326
Lipowozzic 1546 boh. 1326 (Goszez)
Wielatyn castrum 1364 (Domostawice) boh.
Lukczyn Opp. 1440 boh. 1328. 1326 (Opatkowice) 1326

Obwód tarnowski

Kościóły nieobjęte w spisie 1621
dziś istniejące:

- Rudno Ecol filia
- Duszczyce 1686 jeft. w Lubranpciu
- Felichów Capella
- Konary Capella
- Radgoszcz 1662 jeft. w Lubranpciu filia
- Jasłany (Josephsdorf) 1783
- Trzcińska 1788
- Chorzeliów fil. ign. 1328
- Świerka 1593
- Małachowa 1779
- Łozowska wola 1778
- Stupiec 1623
- Nagoszyn fil. 1790
- Czarna 1606
- Lustynia Capella
- Zawada 1791
- Gorzajowa Capella.

R. 1711 w dekanacie tarnowskim nowe
kościóły: Dąbrowa (dawniej w dekanacie opato-
wieckim) Radgoszcz (Lubranpciu)
Dąbrowa 1328

- Brzozowa ign. tarn. DT.
- Siemichów 1400 tarn. Dlug.
- Olszyny 1441. boh. DT.

Decanatus Tarnoviensis
(Praepositura)

- Tarnów Opp. 1200 tarn. 1328. 1326
- Łysa Góra 1342 tarn.
- Jastrzobka ign. tarn.
- Zdarec 1320 tarn. 1326 (Zarecz)
- Zasław ign. tarn.
- Skryszów ign. tarn. (Dlug. Kryków)
- Szynwałd ign. tarn.
- Zalaszowa 1342 tarn.
- Łęka wica 1314 tarn. Dlug.
- Poręba Radna ign. tarn. (Rudel?)
- Wierchosławice 1498 tarn. 1328. 1326
- Jurków 1320 tarn. DT. 1328. 1326
- Jodłowa 1560 tarn.
- Plesna 1236 tarn. DT. 1328. 1326 (Plesina)
- Piotrkowice 1356 tarn.
- Tuchów Opp. 1340 tarn. DT. 1328. 1326
- Ryglice 1301. tarn.
- Góra (Zbytowska) 1464 tarn. 1326

Decanatus Opatowicensis

- Zabno Opp. ign. tarn.
- Opatów ign. tarn.

Otwin
Wietr
Grębo
Szczu
Boles
Olesn
Damb

D
+ Raub
Krzest
+ Plesz
+ Mogil
+ Dusz
Gorka
+ Czulice
De
+ Mikl
+ Okulice
+ Uscie
+ Cerekie

D
+ Kobie
+ Przych
+ Lobie
+ Bronko
+ Zebry
+ Jawor

Otwinow 1318 tam 1328. 1326

Wietrzyhowice 1529 boch.

Gęboszow 1656 tam 1328. 1326

Sierucin ignot tam 1328. 1326

Bolestaw ign tam 1328. 1326

Blesno ign tam 1328. 1326

Dambrowa 1564 tam 1328. 1326

r. 1711 Dąbrowa była w dekanacie tarnowskim

~~...~~ jest w dubien Dekanat Tarnow.

Decanatus Prosoviensis. (Decan. Prandocin 1328)

Praciborowice 1328. 1326

Krzestawice Capella.

Pleszow 1328. 1326

Smogita

Ruszcza 1328. 1326 (duoplebani Waltenset Martinus)

Gorka

Czulice 1328. 1326

Decanatus Witoviensis.

Miklusowice & ign. boch.

Okulice capella ign. boch.

Uscie Opp. ign (Uscie Solne) boch.

Cerekiew (pod ryciem) ign. bochm.

Decanatus Skawinensis.

Kobierzyn wad.

Przytkowice 1440 wad.

Lobiedr 1440 wad. 1326 (Lobiodr)

Sorakow 1539 wad. za dubien w dekan. Zatorfu 1711 (1326 Villa sifridi)

Zebrydowice 1599 wad. 1326 (Zawornik)

Jaworznik 1303. wad. 1326 (Zawornik)

✓ Krzywadambrowa 1326 (koto Glogowonia. Klar. Butowice. Krzywazyka) 1598
Lenize utraque
Paliza

r. 1711 w tym dekanacie ~~...~~ ^{skawin tam nowy} ^{dekanacie prawid. kl.}
Kofasit sja pokazuje Lenize ^{nema. to} ^{makowa. Kto my w} ^{dekanacie}

Xrenow 1326 (Xryzow)

Obwód wadowicki

Kościóły nie objęte w opisie 1621
dzis istniejące:

- Bogdanówka Capell.
- Lechowice 1789
- Tokarnia Capella
- Skomelnia czarna Capell.
- Bojata (pod Makowem) Capell.
- Paszczurowa Capell. antika
- Ościelec 1840.
- Koiszówka Capell. priw.
- Sieniawa Excurranda
- Habówka (Turysty Krzyż) Capell. pulk.
- Spytkowice jordanowskie 1758
- Sucha 1614
- Tarnawa 1842
- Zawoja (Skawica) 1749.
- Bienkówka 1794
- Lubień 1363
- Wręczów (pod Lubieniem) Excurranda.
- Jasiennica Capell.
- Trzebunia 1740.
- Sosnowice Capella
- Zagórnik Capella
- Łęka (pod Kalwaryją) Capella
- Dęki 1796.
- Zakrzów (pod Suchą) Eufef. filia Blug. lib. ben. 1326
- Strużan dolny Eufef. filie
- Jaroszewice (pod Wadowicami) Capella.

Lanckorona Opp. 1333 wad.

Żadebnik filia ign. fil. wad.

- + Sulikowice 1612 (Sulikowice) wad. 1326
- + Herbutowice ante 1778 (Herbutowice) wad. 1326 (Herbutowice)
- + Radzichów ^{opisy} ~~antiqua~~ 1600 (Radzichów) wad. 1326
- + Radzichów ^{opisy} ~~nova~~ (Wola Radzichowska) wad. 1326 (Wola 1326)
- + Krzęcin 1599 wad. 1326 (Xrenin)
- ? Palaszynska ? jest za Lubienią
- Krzyważka 1601 wad.
- Skawina Opp. 1364 wad.
- + Mogielany 1440 wad. 1326
- + Gaj 1400 wad. 1328. 1326.
- + Głogoczów 1498. wad. 1326
- + Tynieć ignot wad. 1326

Decanatus Tatoriensis

- + Zator Opp. 1292 wad. Stumpfart 1326
- + Spytkowice 1587 wad. 1326
- + Pachowice filia wad. ~~Restanowice~~
- + Mucharz ante 1389 wad. 1326
- + Stryszów 1718 wad. 1326
- Strużan 1353 wad.
- Trzeszów ? ? ? niema w Lubieniu r. 1711
- + Paluszowice 1529 wad. 1326
- + Gierałtowice 1629 wad. (Villa Gerardi)
- + Wadowice Opp. 1440 wad. 1326 filia ad Mucharz 1326
- + Piotrowice ignot. wad. (niema w Lubieniu r. 1711)
- + Frydrychowice 1638. wad. (Villa Fridrici) 1326
- + Polanka ignot (Polanka wielka) wad. 1326
- + Wieprz 1200 wad. 1326 (Wieprze)

Kleoz
Inwa
+ Bran
+ Wita
+ Grab
+ Rado
+ Losen
+ Dziej
Andr
+ Gtob
Choc
+ Worn
+ Layf
Lre
+ Rogo
+ Linc
Kre
+ Rego
Zemb
Wys
Szyd
Lyer
Lryg
+ B. swig
Wlosi
Grodz
+ Wiek
+ Kent

Villa Hermannii 1326
Villa Zebethonis 1326
Villa mathei 1326.

Kleocza 1740

+ Inwald (Zhywald) 1318. 1326 (Helwand) (Lachemwald 1342) Obwód wadowicki

+ Barwald 1512 (Berwald) 1326

+ Witanowice 1380 1326 (Villa Wriderii)

+ Grabiszyc 1659 1326

Radocha 1484

+ Poremba Marci 1176 (Porembka Marconi 1342) (Maray poremba) 1342

Andrychowice (Andrychow) 1595

+ Gtąbowice 1518. Avimundsdorf (Seulhandorf 1326)

Choczynia 1598

+ Wozniki 1326 1326 Woznik

+ Zayfedy 2 2 2 niema w Lubienstain r. 1711.

+ Preciszow 1819 Gubunndorf

+ Rogulice 2 2 2 (Rogulice w Krakowskim dworze)

+ Lince (Lenze) 1530 z a Lubien w dekanacie ska wintstain r. 1711

Kreszow eul. fil. 1618

+ Regulice 2 2 2 niema w Lubienstain jest w dekanacie nowog. r. 1711

Zembrzyce 1533

Wysoka 1799 fil. niema w Lubienstain r. 1711.

Szydżina 1325 (Siożina)

Dyczow 1718

Przybradz 2

Biała 1786

Halenow 1829 Alzynn

Komorowice wica 1500 Kolniff-Bortzdorf

Międzybrodzie (lub Loni Kiew) 1844.

Poremba wielka ignot. (jest w Lubienstain)

Koszarawa 1843

Międzybrodzie żywieckie 1848.

Milowka 1625

Kamesznica Capella priw.

Radziechowy 1390

Rajcza 1674

Dycerka goina Capella priw.

Soll Capella priw.

Lass Capella priw.

Szczyk 1797.

Ujsoł 1850.

Hezmarowice Gyczerdorf Capella

Decanatus Bwoisimensis.

W. 1711 z tego dekanatu było już 2
Opwie impxi: Soll żywieck.

+ Bwoisim. Bpp. 1568 Aufswitz 1328. 1326

+ Wtosienica fil. ignot.

+ Grodzie 1582 (Grojec) 1328. 1326

+ Orzek (vel Zayfedy) ignot. Zboi Bruntunndorf 1328. 1326

+ Witkowice 1674 wad. Dlug. Zboi Mlowd Dorf (Mosgrunt 1326) 1328 (Mosgrunt) 1326

+ Kenty Bpp. 1200 Linbud wnnidun teraz Linwin 1328. 1326 (Kant)

Radziechowa
Golowice
Santonie

border villa
ad. 1326
1326
la 1326
ad 1326

1326

1711

1326

1711

1326

6

Leonow 1328
Gerowice 1328 (Gigerdorf) / 1326
Medzyna (Kunzendorf) 1326.
Zywiec.

20 - uban (Kunzendorf) 1328
widelice 15 w de Kanarie Zywiec
nowe Kopyoty
Czarnie, Hasawres, Loremba magna
a w de Kanarie Zywiec

(Valla Bertholdi)

- + Bereltowice (Biertowice) ? Zboi 1328, 1326
- + Bestwinia 1100 wad. Dlug. 1328, 1326
^{1326 villa scriptoris}
- + Lisargowice 1328 wad. Dlug. ¹³²⁸
- + Jawiszowice 1504 Zboi ¹³²⁸ ¹³²⁶
- + Zywiec antiqua Excurrenda ¹³²⁶ ^{Zywiec}
- + Zywiec nova Bop. 1472 ¹³²⁶ ^{Wad. Dlug. Tury bupj}
- + Dwie Kozy 1651 wad. Dlug. ¹³²⁸ ^{Zboi}
- + Wilamowice nova ¹³²⁶ ¹³²⁸
- + Lipnik ¹³²⁶ ¹³²⁸
- + Dankowice 1100 Zboi 1328, 1326
- Rychwald 1472 wad. Dlug.
- Bulowice 1817. ¹³²⁶ ^{Loremba}
- + Loremba (vel Lepnia) ¹³²⁶ ^{Loremba magna 1328}
- + Budek 1538. 1326
- Lipowa 1846
- + Wilamowice antiqua 1522 ¹³²⁶ ^{Wad. Dlug.}
- Lodwickowice 1658 (Lodogowice) wad. Dlug.
- Wilkowice 1050 ¹³²⁶ ^{Zboi}
- Gielowice Excurrenda
- Stemien 1672
- Czarnca (filia Kety) ignot. (Czarnie) wad. Dlug.
- Miklusowice Capella (Mikuszowice) Zboi
- Crenkyna 1542 Cyfina
- Bielany ignot.
- Zelona 1628
- Lzkawica, Excurrenda Dlug. wad. Dlug.

Decanatus Novimontis

✓ nowe kofe
Libiąz
Rybna
Jeleni.

Nowagóra Bpp. (Novus mons) 1328. 1326

Łtaza

+ Rudawa 1328. 1326

Koscielec

Chrzanow 1328. 1326

Rybna
Wodna

+ Regulice 1328 (Regula) 1326 (Regulic)

Zalas I 1328 (Zales)

Trzebinia 1328. 1326

Łłoki 1328. 1326

Pauszowice 1342 (Pauszowilla)

+ Czerniechów 1328. 1326

+ Kreszowice 1328. 1326

Jaworzno 1342

+ Łosybka Legotae (Łoremba Legotae) 1328. 1326

+ Sosnka (Sanka) 1326 Zbor

Łęczyn

+ Łiszki 1328. 1326

+ Morawica 1328. 1326

Psabice

Decanatus Skalnensis

Bolechowice 1328. 1326

Modlnica 1328. 1326

Giebułtow 1328. 1326

Zielonki 1328. 1326

Villa Hfermani (Hfermanowice) nie ma

Decanatus Prosoviensis.

Pleszow.

Rusca.

Raiborowice

Mogita

Gorka

Culice

Krzestawice Capella.

Decanatus Wolbromensis

Dybna. (nie ma)

Archidiaconatus Sandecensis.

Decanatus Mielecensis

Mielec ignot. tarn.

Przeanica 1300 tarn. DT. 1328. 1326

Radomyśl 1599 tarn. DT.

Żochow (Rzochow) ignot. tarn. DT.

Tigzinie 1344 tarn. 1328. 1326

Przetaw ~~100~~ 1454 tarn. Dlug. 1328. 1326

dubzinia 1222 tarn. 1328. 1326

Dembica 1313 tarn. 1328. 1326

Straszcin ign. tarn. 1328. 1326

Zgorsko 1583 tarn.

Wadowice 1585 tarn.

Czermin 1630 tarn.

Borowla ign. tarn.

Chorzelow 1326.

x 1311 nowy Kapiel
Kunzelow proze w 20/20

Rop
Oca
Wi
Go
Szd
Glo
Zm
Fr
Zgl
No
Ko
Ma
Lq

D
Wiel
Pstr
Cud
Polo
Kono
Lute
Dob
Nieu
Lpki
Lacz
Strzy

Decanatus RopciensisRopczyce 1300 *farn.* *DT.*Ocieka *f. ign.* *farn.*Witkowice r. 1673 *farn.* *Dlug.*Góra (Ropczycka) *ign.* *farn.* *DT.*Sędziszów r. + *DT.* 1328. 1326

Głowów (Głogów) r. +

Mrowla r. +

Frciana r. +

Zgłobien' r. + *Dlug.*Droczkowa 1556 *farn.* *Dlug.*Kozłów *farn.*Bnata *f.* 1530 *farn.*Łączyki prope Niedz. ^{miada} 1497 *farn.* *Dlug.* 1328Decanatus StrzywiensisWielopole 1604 *farn.* *Dlug.*Pstrągowa 1374 *farn.*Czudocz *jal* + 1328. 1326Polomia *j* +Koniczkowa *jal*Lutera *j* +Dobrechów *j* + 1328. 1326Ziewodna *j* +

Łęki 1326

Łączyki *j* +Strzyżów *j* +

Kleizice 1326 (Kotaryce)

Decanatus Pilonensis

Pilzno Opp. ign. tarn.
Łęki 1312 tarn.
Zwiernik ign. tarn.
dubca 1789 tarn.
Jodłowa j +
Przezyca j + DT.
Porostek j + DT.
Kleszce j + (Porostkiem w jasielku) DT
(Klenziny) 1328
Przyśka j + DT.
Kotaryce j + Dlug.
Bieżdziedra j + (Przejada) 1328. 1326
Siekłowa j +
Lubla j + Dlug.
Gogolew j +
Fryszak j +
Przeziny 1501 tarn. Dlug.
Siedlińska 1484 tarn.
Gumniska 1310 tarn.
Dobrkow 1344 tarn.

Decanatus Smigrodensis

Smigrod nova Opp. j + DT. 1328. 1326
Skalnik jaf
Samokleski j +
Ortek j +
Dobrk (Dobrk) w jas. j + Dlug.
Wietrzna jaf DT.
Jaslińska sanoc +
Dukla j +
Kobelany j +
Bnakowisko jaf DT.
Wienaszow jaf DT.
Smigrod stary. j + DT. 1328. 1326

Jasl
Waw
Izob
Tarn
Jedl
Zręca
Lubia
Lery
Lecz
Dębo
Liek
Crob
Har
Staw
Pog
Czer
Frze
Bież
Wojto
Lipin
Libus
Koby
Sękou
Kopa
Szym
Gorlic
Zagor
Mosce
Luzna
Haor

Decanatus Jaslensis

Jasto Opp. + Dlug. (Jasiel) 1328. 1326

mytarza 1328
Dominikowice 1326

Wawrzyce j + Df.

Izbnie j + Dlug. 1328 (leben) 1326

Jarnowiec j +

Jedlice j +

Zrcin j + Dlug. 1328. 1326

Lubienko j +

Leryny j +

Lelzie j + 1328. 1326

Dębowiec j + 1328

Lieklin j +

Wobnica j +

Hartłowa j +

Stawcin j + Df. 1328. 1326

Pażczal j +

Lzerimna j +

Trzeńca j +

Decanatus Bięcensis.

Bięc Opp. j + 1328. 1326

Wojtowa j +

Lipinki j +

Libusza j +

Kobylanka j +

Szkowa j +

Ropa j +

Szymbark j +

Gorlice j + 2601

Zagorany j +

Moszczenica j +

Łwina j +

Staszekowka j +

Cieszowice 1348 sand.
Gromnik ign. tam. DT.
Rzepienniki j + DT.
Turza j + DT.
Dozembark j +
Olpiń j +
Szerzyny j +
Swięcany j +
Pinarowa. j +

p. 160

Decanatus Boboviensis

Zborowice j +
Wilczyńska ignot. sand. Zboi 1342
Jastrzebia ignot. sand. Zboi
Borusnik ignot. sand. Zboi
Wojnarowa sand. Zboi
Szalowa j + Zboi
Polna j +
Grybow Opp. (Grybów) ignot. sand.
Kruszlowa 1520 sand.
Wrogilno ignot. sand. 1326
Sielce (Siedle) 1338 sand. DT. 1326 (Siedlec)
Korzenna 1348 sand.
Bobowa Opp. 1529 sand. DT.
Siedlica DT. 1326
Lipnica (wielka albo niemicka) ignot. sand. DT.
Palcznica (Palcznica) 1397 boh.
Podole (vel Przedanica) 1399 sand.
Dozinow Cap. 1662 sand.
Przedanica nova (Przydonica) ignot. sand.
Tropie ante 1347 sand. Dlug. 1326 (S. Sveran)

De
Wian
Jak
Tago
Tlys
Chom
Ineci
Pisa
Pima
Kani
Sprys
Nawo
Sande
Sande
Mos
Barc
Lwoni
Musz
Ptas
Kami
Dyost
Wielo
Biega
Telez
Lodeg
Lukow
Czamy
Jarow
LgKO
Kamie

Decanatus Sandecensis.

Longum pratum 1326.

168.

8

- Wianowice (Ujanowice) 1526 sand. DT. ¹³⁴² (libertate Joannis)
- Jakubkowice 1333 sand. DT. 1326
- Jagoborza 1500 sand. DT. 1326
- Ibyszyce ignot sand. Zboi 1326
- Chomeranice (Chomranice) 1691 sand. Zboi 1326
- Jagcina 1325 sand. 1326
- Disarzowa 1472 sand. (Lipnawic) DT.
- Ilmanowa (Limanowa) Opp. ignot. sand.
- Kanina 1562 sand.
- Spryszowa (Pryszowa) 1462 ^{1326 Pryszowa} sand. Zboi
- Drawożowa ignot. sand. 1326
- Sandecz nova Opp. 1300 sand. DT. 1326
- Sandecz antiqua 1350 sand. DT. 1326
- Moszczenica Capella Capella sand. DT. 1326
- Barcicę ignot. sand. DT. 1326
- Luwniczna Opp. ignot sand. DT.
- Muszyna ignot. sand.
- Ptaszkowa ignot. sand.
- Kamionka 1336 sand. DT.
- Smystkow 1399 sand. 1326
- Wielogłowy ignot sand. DT. Zboi 1326
- Pręganice (Pręgonice) 1269 sand. DT. 1326
- Żeleznikow (Żeleznikowa) ignot sand. 1326 (Ferrea villa)
- Lodegrodzie ignot. sand. 1326
- Lukowica (Łukawica) 1530 sand. DT. 1326
- Czarny Potok ignot. sand. 1326 (niger fluvius)
- Jazowsko 1605 sand. 1326
- Łęko 1530 sand. DT. 1326
- Kamienica. 1590 sand. DT. (Longum pratum?)

Obwód Sandecki

Kościoty nie objęte w spisie 1621
dzis istniejące

Witkowska (pod Roznowem) Capella

Chocholow 1817

Odrowaz 1825

Pieniężkowice Ecclesia

Białka filia 1637

Loronin 1806

Zakopane 1845.

Dąbrowka (pod Łędem) Capella DT.

Just (Góra Justowska) filia (Złotowa Góra)

Syliz 1612 (jest w Lubrańcu)

Kamionka mała filia (pod Ujanowicami)

Kasina 1804.

Łostowska Capella

Niedzwiedz (albo Łosza) 1605

Lubomierz Capella

Olszówka 1388

Szczygryc klasztor 1244.

Żukowa

iedlec)

rand. DT.

rand.

Sveran

za Lubrańcu

za Lubrańskiego r. 1711 nowy kościół: Syliz

Decanatus Novi fori

Tylmanowa 1475 sand.
Ochońska ignot. sand.
Krosienko Opp. (Krosienko) ignot. sand.
Szczawnica 1491. sand.
Grywald Excurs. sand.
Fromowice inferior (niższe) Excurs. sand.
Fromowice superior wyższe Excurs. sand.
Żolaniowy 1526 sand.
Kluszkowce (Kluzkowce) sand.
Dębno ^{miłkie} Excurs. sand.
Chartłowa (Harkłowa) 1354 sand.
Łopuszna 1634 sand.
Ostrowsko 1746 sand.
Wagsmänd (Waxmünd) Excurs. sand.
Nowy targ Opp. 1346 sand.
Klikoszowa ignot sand.
Szafłary 1819 sand.
Ludzimierz 1234 sand.
Czarny Dunajec 1602 sand.

r. 1741. nowe kopuły w dekanacie
tym Raha, Rabka, Jordanow,
Łętowia które wnieś do dekanatu
dobryńskiego należały.

Archidiaconatus Sandomiri-
ensis.

Decanatus Potanecensis

Seracin. (= Polpe)

Decanatus Michouinensis.

- Gatuszowice (Gawtuszyowice) 1215 tam 1328 (Gallusowicz) 1326
- Baranow *ignot.* tam.
- Mitrow 12 1326 (Dmitrow)
- Michouin 1 + 1326
- Ladeu 1510 tam.
- Ostrow (Ostrowy) 1566 tam.
- Kamolad *ign.* tam.
- Klobuszowa (Kolbuszowa) 1761 tam.
- Dzikowiec 1 +
- Kamizow 1 +
- Przewrotna 1 +
- Gorna (Gorne) 1 +

Decanatus Rudnicensis.

- Byliny (Bieliny) 12 + 1328
- Kopki filia 1 +
- Rudnik Opp. 1 +
- Dentawice 1 + 1328
- Lysnica 1 +
- Charzowice 1328. 1326

- Zaleszany + 1328, 1326
- Grzbow +
- Wielawies' + 1328 (Magna villa) 1326
- Trzesnia + 1328 (Cereona)
- Gorzyce + 1328
- Jezow (Jezowe) +

Archidiaconatus Lavihostensis

Decanatus Urzędowiensis

Radomys' +

Wrzawy + 1328, 1326

Lniow +

Nr. 1711. decanatus Sierpuński

Sublo antiqua oppid

Gniardo oppid

Lodolenie oppid

Druzbaki superior et inferior

neolublo

Molbard.

1326

tensis

Libro
diacepsi
seniore
Dnm S
riensem
1440 con
riptione
Prae
bus seu
predica
nistis, do
decimis
tarum
Sandomi
Scarbin
Sandece
gi in Ca
seunda
tutione
ego
Pansonic
Cardinale
... 14
a zar ro
filiis: V
xandrum
atque mo
Crispat K

11

Librorum beneficiorum ecclesiae cathedralis
diocesis Cracoviensis: per Andream Joannem Dlugosch
seniorem, canonicum cracoviensem: dum apud R^{mum}
D^{num} S^{igismundum} Cardinalem et Episcopum Craco-
viensem Secretariat⁹ fungeretur officio. Anno
1440 conscriptore. Tomus I continens des-
criptionem Ecclesiae cathedralis in Castro
Cracoviensi cum suis prolatibus et canonicati-
bus seu prebendis atque vicariis eorundem,
predicatore, altaribus mansionariis, psalte-
ristis, domibus canonicalibus proestimonii
decimis ac aliis possessionibus. 2. Collegia: In prima parte
tantum in et extra Crac. consistunt. videlicet:
Sandomiriensis. Wisniensis. Kielcensis. Elepardiensis.
Scarbimiriensis. Michaelis in Castro Cracoviensi.
Sandecensis. Opatoviensis, Regidii sub Castro S. Geor-
gii in Castro Crac. Tarnoviensis. ~~Cracoviensis~~ In
secunda parte — Approbatus est per Consti-
tutionem Regni A. 1635.

ego Joannes Dlugosch senior de Czarnocyn
Canonicus Cracoviensis... dum apud S^{igismundum}
Cardinalem.... Secretariat⁹ fungeretur officio
.... A. 1440 conscripsi. (Opisat w^{sz}e, miasta zamki)
a zai roku 1440 dum Casimiri Polonia regis rex
felios: Vladislavum, Casimirus, Albertum, Ale-
xandrum Sigismundum et Fridericum literis
atque moribus pro modulo ingenii mei erudirem
(Opisat Kosiol Kateor. Krak.: jęgo dorhody)

1. Decanus eul. cathedr. Crac. possidet villam:
 Kobylany (wsiesta granicyta z Karniowicami
 wsią Jęczyńskimi, Zabierzowem Klastoru wierzop
 i Wiankowicami wsią prebendy Krak. z wsią
 Kleszczowa wsią. **De** Mariana Alexandrow
 Kiego herbu Topor) oraz wieś Porzeżynka
 koto Kobylan nad rzeką Błobnicą (granicy z
 Rudawą, Radwanowicami oraz dzieje iny
 2 miejsc: Zabno nad Dunajem z Kosi. wsią. Jan
 Dabstynski de Krasnik herbu Topor Kłose
 dostat no matce. i tegoż wieś Wieciesz, Pyz
 (Ligzy Haništ.) Olginow (z Kosi. dzieje Wyss
 Jan Jakuba herbu Gryff) Liszyce (her. Nafn
 herbu Topor) Goryce (her. Ligzy) Wielopol
 (her. Ligzy), Borek (her. Olshno (dzieje
 Piot. Rozemb. herbu Jastrubie) z Kosi. Por
 (tegoż) Gruzow (tegoż) Oporyzow z Kosi.
 (dziej. Jan Dabstynski de Krasnik) Chrzostow
 (dziej. Oporyzowski alias Chrzostowski de do
 mo Arzegonia) Lyszkowka (her. Dabstynski
 Lukowa (koto Lyszczyń) należy do Prebendy L. Ma
 ryj w sanowie) Glykowice (do parafii Just
 dziej. Jezawski herbu Strep) Łostawice (ta
 je tegoż) Szedlec (her. Jan Drohezy de domo
 Zabawa) Famie Wiedomice i Glew (her. Maszkow
Porzupice (pod Radtowem bisk. Krak) Szczeczko
 wice (pod paraf. Gora her. Dobeslaus de Kofz de
 Kofczyce de domo Ostoja) Syrochowice (pod
 wojnicem her. Syrochowski herbu Gryf); pod pa
 rafiq: Radtowka (z Kosi. paraf. her. Paulus Surpis
 kowski) Polonia (her. Joan. Ostonski) Suberza
 (tegoż) Dambrowka (her. Custodia wojnicem) Sub
 ma (her. Joan. Ostonski); pod parafiq jed na:

Olgy
 Czynn
 (her. eul.
 Las
 Zdar
 Wiew
 uxor
 Zdy
 (pod
 de do
 Bab
 koto
 nar
 Pre
 2. Praep
 3. Cantor
 (Offi
 Freb
 Ptok
 4. Preb
 zanor
 Imro
 And
 Such
 5. Prob
 6. "
 dzie
 Joan
 Zeti.
 de G
 domo
 Prob
 Knef
 e (he
 her. 2

Olchyny (z kof. paraf. hor. Mikot. Buczynski)
 Czukman (tegor) Goszdzezy cum eul. paroch.
 (hor. Spitek melztyński) Charzewice (sub
 eul. S. Loualde melztyński hor. melztyński)
 Laszow (z kof. paraf. hor. Stanislaw zscynski)
 Zdarzec (pod Zohowem hor. Jan Jarnowski)
 Wiewiorka (hor. Stanisl. zscynski ratione
 uxoris) Borowa (tamże tegor) Roiza,
 Zdzary (koto Dobrowy hor. Ligzy) Zelarowka
 (pod Odporyzowem hor. Joan. Chrystowski
 de domo Strzegomia) wizeradz (hor. Jan
 Prabhetyński koto Odporyzowa) Zawacka
 koto melztyna (hor. Spitek melztyński) Ko-
 nary (pod Ofinowem nalezy do klasztoru
 Premonstratenzow w Krzyzanowicach)

2. Praepositura canonica druga.
3. Cantoria pbrerat dziesienny z wsi Oftraznica
 (Oftraznica hor. zscynski) Karniowice (koto
 Frelini hor. Andr. Mlozowski) Pflary (koto
 Ptok hor. Pflarski)
4. Prebenda Biezianowska ma dziesienny z Pbr:
 zanowa villa capitulari, Kaim nad neką Rzyska
 Imramowice (sub paraf. Wroimowice hor.
 Andr. mokrski) Liczemiagi (tamże hor. Alex) *Libus felite*
 Suchodolek (hor. Goworek Suchodolek - tamże)
5. Prebenda Dorzyciowska dziesienny
6. " Borzutowka ma wies Borzutow ma
 dziesienny z Liqnic (nad Raba hor. Petrus et
 Joannes Radwanowe) Stradomia hor. (And.
 Pet. de armis Lopus) Chorowice (sub paraf. de
 Gay hor. Joannes Skawinski nobilit de
 domo Doliwa
7. Prebenda Kreszkowska habet decimas ex
 Kreszkowice (villa episc. crac.) et Radwanowi:
 et hor. soli nobiles de armis Radwan) Pflary
 hor. Regota et Raphael de Rythes et Grego.

rius de Lacyllowice de armis bipennium
Karniowice (her. Teruyn'ci) i. t. d.

8. Prebenda Goreczka posiada wies' Gorka
minor (sub paroch Zielonki) ma dziesiscinny
Luzyna (sub paroch. Gay (her. Prebtor de
Konecpole hebu Tobog) Chora gwizga sub
paroch Wielizka her. Nicolaus Koza de
domo Junofze) Bracziowice (sub paroch
Drogina her. Paulus Wafznik et postea
Petrus Ofzowski de domo Ulypa) Wzgo
lowice (sub paroch de Kofowice her. Ni
colaus Kania hebu Radwan) Sedniza
majoret minor (pod Wielizka her. Petrus
Pottzdowski hebu Lutkozio.) Popowice
Zakliup cum eul. paroch. (her. Jordan magi
ter montium in Wielizka hebu Fry tryby)
oraz 3 wsi Czechowa wola seu Czechowka i. Sto
jowice nalezajacych do parafii Zakliup a
wstapuse' N. Stojowski Nicolaus hebu Fry b
9. Prebenda Wangeieczka habet pro dote
medietatem villa Wargierze (pod Rauboro
wicami)
10. Prebenda Sczytnicka ma dziesiscinny 3 wsi
Sczytniki ktorych dziescice Jacobus Kula de
Wojciechowice, Jan Niemsta de Krzezzice
oba hebu jastrowbiec oraz Tomasz Zielgrzy
de Sczytniki hebu Nabra alias Waldorff
de uinam de Rzeszotary (her. Monasterium
corporis Christi in lasimira)
11. Prebenda Posadzka ma dziesiscinny 2 wsi
Posadzka, Tonie (wokre Krak. her. Capitul. oral
rownie jak Zielonki) i. t. d.
12. Prebenda Lazowska ma dziesiscinny 7 wsi
Laz (her. Monaster. in Hamigki) rownie jak
Przeznica, Gorkow) Kurow Koto Wfniya (her
Joan de Liza palat cracos. ratione uxoris Jhedwig
filiu Petri Kurowski hebu Iremiawa) Doluszyce

7 na gruntach tej wsi Nicolaus de Porzezie ma siala.
uf hebu ptomienie, lokowat wies' Targofulynia
(pod Dobrycami)

Filla abbatij de Wschorko sub parochia de Wfniye 1 et
Mofgenica (illa monast. Michorien) sub pa
rochie de Chedm.

- 13. Prab. Naworzyniecka ma dresicuns z Naworzynyc, Kobelnick (her. Joannes Rabstynski de Krasnik de domo byennium)
- 14. Prab. Karniowska ma dresicuns z Karniowa (kolo Gzalic her. Luedbor z Konicpola hebu Lobodze) Wronin (villa monasterii S. Justus in Cracovia)
- 15. Prab. Laskowska ma dresicuns z Laskowice Skotniki (sub parochia Syniec) Lychowice, (capituli cracov) Korabelniki (Korabniki her. Jacobus Andreas Nicolaus germani Mininicy hebu Kozlarogi)
- 16. Prab. Dziewiatelska ma dresicuns z Dziejale, Wromniec parva (kolo Gzalic her. ~~Wolke~~ Hofpitale cracov) Chetmska wola (kolo Zwierzynica her. Luedbor z Konicpola) Chetm (kolo Zwierzynica her. Jacobus Nicolaus Hanek Chetmsa de armis Ostoja) Olzania (tamze her. Monast. Zwierzyniec) Lobyods (curia paroch. her. Henricus Ruszocki de domo Ptomen) Jaskowice (tamze her. Leonardus Jaskowski de domo Ptomen) Trebol (tamze her. Henricus Ruszocki de domo Ptomen in qua villa sunt 10 lanesi methonales) Pafzkowka (heres idem) Sofnowka (dyt Sofnowice heres Georgius Sofnowski de domo Waldorff) Binicyn (tamze her. Bartholomaeus Binicynsky de domo Radwan) Mogilany (her. monast. Cyrurgentis)
- 17. Prab. Zakrzowska habet res dote villam Zakrzow (parochia naprzedu skatki) Dziejalica z Uelonki (villa regia) ~~Prab~~ dresicuns z wsi nad Raba: Propowice (her. Bogowski hebu Grymata) Itara wola (her. Skabeck hebu Gys) Kluczanal (her. Satalom. Obuley hebu Odrowoz) Jarobrowka (her. Joan. niewiarowski hebu Lutkoza)

Spis nr 2

dyt Welkiedrog

18. Prab. Krestawiska habet decimam ex
Krestawice, Przedwiezany (Koto Biskup
nie koto Wieliczki hos. Episcopus Lubraczki)
Sutkowice (pod Wieliczka hos. Wladyslaw
alias Wlodek de domo Lodzyna) Za
bawa koto Wieliczki (hos. Joan. Wawrowski
hos. bu. Putkora)

Chorus Sinister

19: Archidiaconatus Cracoviensis secunda
dignitas post pontificalem habet deci-
mas ex Mikluszowice (w borhenix
hos. Nicol. Ciekowski hos. bu. Radwan) Dze-
win (tegor) Wola (hos. Dobieslaw Kmista)
Benediktowice (koto Cerekwi ville regis)
Wyodzice (tamze hos. Petrus Wyodzicki
de domo Radwan)

20 Scholasteria Cracoviensis quarta digni-
tas tenet eam. Higneus de Olefnica fili-
aster cardinalis habet pro dote villam
Mistzowice (super fluvium Dlubnia)
Pobasa dziesia uiny: Distinctus Ratoriensis
oppidum Rator (hos. Casimirus Wences-
laus Janusz et Wladyslaw duces Ra-
thoren) ^{um eule} Myszowice (hos. Ducez Rator)
^{um eule} Mieszce (hos. duces de Rator) ^{um eule} Ligto-
^{um eule} wice (hos. idem) ^{um eule} Gerałtowice (hos.
(hos. Schafnowski de domo Foszo-
rum seu Polonice: Kopaczowice)
Przezyzow ^{um eule} (hos. Nicol. Myszowski
de domo amputum) ^{um eule} Grabiszowice (duo
horades): Hreps iudex de domo
Kuzka et Joannes Rudzki de domo
Litawa) ^{um eule} Gendrychow (sub ^{um eule} Wlepkz
hos. Nicol. Schafnowski) ^{um eule} Fredrycho-
wice ^{um eule} (hos. Alexan. Fredrychow ^{um eule} de
domo Kormicy) ^{um eule} Rodolphe ^{um eule} (hos. Nicol. Wysschow)

^{sub paroch Zator}
 Smolyce (hor. Nicol. Schafnowsky de armis
 Kopaczowie et Joan. Radwan de domo Radwa-
 norum) Przybyradz (sub paroch Frydrycho-
 wie, hor. Nicol. Schafnowsky) Witanowice (sub paroch de Zakrzow)
 (hor. Jacobus Witanowski) ^{um eul} Osabizy (hor. Jo-
 annes et Stanislaus de Rudy nobiles de domo
 Karpie) ^{um eul} Pleczyca (hor. Jozefus nobilis et
 Andreas Stupski) ^{um eul} Palizowice (hor. Nicol. Mys-
 kowski) Strzychow (sub Kleya hor. Andreas
 Stupski) Choznia (um eul. paroch hared castri
 Berwald regis pol.) ^{um eul. paroch.} Wieprz (um eul. paroch.
 hor. Nicolaus et Stanislaus de domo Gry-
 mata) ^{um eul. paroch.} Dyakowa (sub paroch. Zator hor. Mi-
 chael Dyakowski nobilis de domo Kornicz)
 Wozniaty (um eul. lign. hared abbas monast.
 in Mogita) ^{um eul. paroch hor.} Struzani (um eul. paroch hor.
 Joan. Struzkowski de domo accipitram.
 Decumae districtus Kantiy. - Kantiy
 oppid. hor. Rex Polon - Witkowice (um
 eul. paroch. hor. Nicolaus Tarto de domo medi-
 Salmonis, Wrochey de domo Sizeniew, He-
 lannus N. et Woye woda) ^{um eul. paroch.} Bulowice (um
 eul. par. hor. Nicol. et Michael de domo Kornicz)
 Dwiekozy (um eul. hor. Nicolaus Stop de
 Dambowicz castellanus ^{um eul. paroch.} Ofwie umensis de
 domo Kornicz) ^{um eul. paroch.} Dypnik (um eul. hor. Rex
 Polon.) ^{um eul. paroch.} Witanowice ^{um eul. paroch.} Andrae (um eul.
 hor. Nicolaus et Joannes Wylanowski de
 domo Kornicz) ^{um eul. paroch.} Lizarzowice (um eul. hor.
 Joannes Kalinski) ^{um eul. paroch.} Bestwina (um eul. hor.
 Joannes Ktoch de domo Kornicz) ^{um eul. paroch.} Halsnow
 (sub parochia de Bertholtow - hared Leo-
 nardus cum fratribus de domo Nowina) ^{um eul. paroch.} Kobie-
 nica (villa sub paroch. de Kantiy hor. Melchior
 de Dambowicz de domo Kornicz)

Decima in districtus Zywiez: Zywiez Opus
(cum eul. hor. Petrus Komorowski de domo grol-
forum - cum vico sporoffh) Antiqua Zywiez
(sub paroch Zywiez, hor. idem) Pietrzyko-
wicz (sub paroch. de ludwigowice - hor. idem
- ludwigowice (cum eul. hor. idem) Zablot-
czie (sub Zywiez hor. idem) Moszyniec
(sub Zywiez. hor. idem) Radzichowice
(cum eul. hor. idem) Czuczyna (sub eul. Zy-
wiez hor. idem) Lan Kawice (cum eul.
hor. idem) Dickwalt (cum eul. hor. idem)
Kiepre major (sub Zywiez hor. idem) Kie-
pre minor (sub Zywiez hor. idem) dy-
powa (sub Zywiez hor. idem)

Decima districtus Berwato: Stech-
wice (sub eul. de Wadowie hor. Castrum
Berwato) Jaroschowice (sub eul. de
Zakozow hor. Castrum Berwato) Stro-
nye (sub eul. Zakozow hor. Castrum Ber-
wato) Skawice (sub eul. Zakozow hor.
Castrum Berwato)

Domus in platea legati : t. d.

21. Custodia Cracoviensis habet pro dote villa
Swiatniki (sub eul. de Orzysie) Szyszniki
(ibid) et de unam de Sledziowice (habet
colaus Wierzynek) Kokotow (ibidem hor.
idem koto Wielozh) Gorki (prope Skawic-
nam wiesta nalezy do kustodyi Krak-
wieka Woznica oddziela ja od Wrozowic
a oddi praw reka Siernaw) Trzabki (wieś
kustodyi Krak) Opatkowice (wieś nalezy
do kustodyi a usze do Synia) Chorzowice
koto Gaja (wieś nalezy do kustodyi a druga
wieś do Jana Skawin kręgo hebe Dolina)

21. Custodia ta ma dziesiemy z Cerdones ante
 vallem futorum predmiesie, nigra villa
 (hor. Rex. Pol.) Kielczowa wola (sub eul.
 nepotomice hor. Jacobus Botunyski
 heru Czewnia); dziesiemy w Kobylu i
 Rogozie Koto nepotomic darowat Kuffo.
 dyj 1360 biskup Bodzanta, ^{alexander}
 ze nepotomick dziesiacina, ktorej to nie-
 woto miemu nedał Kofuotowi wtedy
 od Krola fundowanemu - Vice custodia
 habet decimam de Lewniowa prope Lychow
 hor. Nanajko Wielogtopski heru Sta-
 rykon, i t. d.

22. Prebenda (kanonia) Wianezkowzka habet
 pro dote villam Wianezkowizę non lon.
 ge a fluvio Rudawa (prebendam tenet Jo-
 annes Senior Dlugosch de Niedzielsko de
 domo Wieniawa) decimam in villa Wolys
 (sub parochia Wroimowizę hor. Joan-
 nes Justki heru Gryf) in villa Borzeje
 (prope Borchniam hor. Stanislau et Joan-
 nes Maszatkowizy de domo Ptominia)
 Dambrowa (ibidem eorundem) Kra Kofa-
 wize (sub paroch. niegowicz hor. Stanislau
 Joannes et Gotthardus heru Rawa) Swidowka
 (sub paroch. niegowicz hor. Joan. niewiarowski
 de armis Lotukoz) Czychawa (sub paroch
 niegowicz hor. Petrus Kosturefky de do-
 mo Szarza

(prope Guborizę granicy z Alexandrowicami
 nekata pty nie do Alexandrowic)

23. Prebenda Goszoryzka ma dziesiemy z
 Goszycze, Czulizę (cum eul. hor. Joannes
 Czulizki de domo Czewnia) Ochmanow (sub
 eul. Bodzanow hor. Abat. pa Stanitki) Wa-
 giersze (sub eul. Bodzanow hor. Dem)
 Droginia (ad Rabam, monast. Gyryuentis)
 Konary (sub eul. de Mogilany, heredes
 13 nobiles)

24. Prabenda Dojazdowska tenet Sandivog^a
nobilis de Pharezym de domo bipenni um
habet pro dote villam Dojazdow (koto dub
ryzi
25. Prabenda Boodzowska (nunc Głęboka) ha
pro dote villam Boodzow supra Wislam (nap
aw Kofiota Lwiersyniakięgo) villam contul
eulęsie Cracov. Boodz castellanus cracov.
unde dicta Boodzow) et decimas de Klay
(villa regalis sub paroch. Nepotomia) Targo
wiska (villa monast. Michov. ad paroch. Che
Przezińska sub eul. Pobiord. hor. Płod oru
alias Medes cum fratribus nobiles de domo
Grifforum) Kozowa (sub eul. Huzari hor.
Henricus Zeloch de domo Waldorff alias
Nabra
26. Prabenda Rzemio dzycska habet pro
dote villam Rzemio dzicze prope Scerbini
riam et decimam de Pleschow (prope Mog
hor. Stanislaus Pleschowski herba Sulima) et
in 5 villis sub parochia Gdow: Trzozycze m
joi (her. Nicolai Scabek de domo Grifforum
Zagorzany (12 nobiles heredes de domo
Grifforum) Zaleszany (her. Joan. Niewia
rowski herba Lutkoga) Podolany (her. Klad
Ponyski) Stara wola (her. Klabek her
Gryff) Mezowice (cum eul. heres Nicol
Niewiarowski herba Lutkoga) Niewiarow

Archidiaconatus Cracoviensis

16
Liczba niegdyś 500 kopuśtów parafialnych domi-
ro Zbigniew Oleśnicki 1447 złożywszy Księst-
wo Małopolską w Nowym Sączu utworzył archi-
diaconat sandomiecki.

Ecclesia S. Mariae parochialis in Cracovia chorus
a Wierznikone nobili de domo muratus
oitarz wielki patron Wierznik - O. S. Jana ewangi-
S. Zygmunta patr. Cranz mieżranin Krak. - Olt.
Ofiarowania L. Maryj. patr. Polnar. se - Capella
Theodosii Annunciationis O. Mac. Wig - Altare
Kealth K. Berge vifit O. V. Mar. - Capella
Langmichel S. Michaeli - Capella Joannis Siben-
wint S. Joan. Bapt. - Capella S. Alessii - Cap. S. Sta-
niffai - Cap. S. Spiritus - Capella S. Marii fund. Mi-
colaus Czeykendorf - Capella Pelliſium Appa-
ritionis S. Michaeli - Capella Nativit. S. Mariae
patr. Georgius Schworz fundat.
Capella seu ecclesia S. Barbary patronami
byli mieżranie Czeykendorf, Sworz, Mos-
ten, Orient, Szeptvogel.
Wſe należące do Księstwa L. Maryj: Boono-
wice hor. Plebanus S. Mariae nad rzeką Radawę
- Snaſtomizę - Bossuthow (sub parochia
de Wistawicę) - Szmonowicę (sub parochia
de Wroimowicę) - Kaizowice - Jelyowicę
- macella Caonifium in Cracovia.

Ecclesia O.S.S. in Cracovia partim lapide partim late-
re murata fundata per Jacobum Bobola heru deliwa
(nowi Pługosy ze herb deliwa byt od Łokietka nadany
niektórem ze zwojczstos prync Węgrom zbudowali
z zamku Helfstyn, Jarow, Jarostaw i z miasta Jarow
i Jarostaw z cęsty) - Podskalany (sub parochia
de Modnica) hor. plebanus O.S.S. - Zelkyow hor. Mo-
nast. S. Marii in Cracov. - Przegorzaty (sub parochia

S. Salvatoris in Zwierzyniec) hor. Eul. SS Sanct.
parochus est ibidem laus optimus ubi diu fluebat
nista - Balany (sub parochia de Zwierzyniec)
hor. Monast. Zwierzyniec

Ecclesia S. Annae in Cracovia ex latere fabricata
chorum a fundamentis ex latere fabricavit 1428
Joan. de Wielun S. Theol. Doct. plebanus (castro
pro Sigismund. de Lyzdoy S. Th. Doct. Hawnym Kap.
dziesi polskim) - Mydlniki (sub parochia S.
Stephani Crac) hor. Dobeslaus Kurozwanski Cast.
lanus Koppersgenfil de amiffygnorum - Wzra 5 14
hor. idem. - Czarna wyeseh alias Lobzow

Ecclesia S. Stephani in Cracov. coto latere murata in
capella S. Mathaei et Mathiae per Stanisl. Reg de
Kobylany plebanum fundata - Cedrohes albi et
rufi - Piscatores cum multifiliibus - Nawgor
villagium Capituli Cracov. - Nigra villa alias
Czarna wieś hor. Rex Pol. - Nigra platea alias
Czarna ulica - Media villa alias Lotuskie - Nowa
- Lobzow hor. Rex Polonia - Krowodrza hor.
monaster. S. Spiritus Hospitalis in Cracov. - Bi
kupie villagium in suburbio hor. Episcop. Cracov
- Mydlniki hor. Dobesl. Kurozwanski - Rze
ka hor. idem - Brunowice villa in monte
Wroznagora dicto hor. praebenda S. Georgii in
Castro Cracov. - Zyelonky hor. Rex Pol.
- Gora

Ecclesia S. Mariae Magdalenae in Cracov. iuxta coll
quum iuristanum confrontata Monasterio S. And
monial. S. Andreae parochialis - Proszynowice
alias Wolys (sub paroch. Dardow) hor. Episcop. Crac

Ecclesia S. Martini in Cracov. iuxta monasterium
Andree latere coto edificat. - Syze (Syze?) S.
parochia de Dardow) hor. praebendarius S. Martini
in Cracov. - Szynowice alias Marynkowice - Che
(sub parochia de Zwierzyniec) hor. marisius & par
nicolaus et Chanek germani Chetmscy lebu Ostoja -

- Wola Chetmiska (sub paroch. Wierzyńsk) her. An.
dreas Semienicki de domo Dębno. - Chwazygmich
(sub parochia de Gyrnia in Terra Zatorensi)
her. Monast. Sanctimonialium in Wierzyńsk

Eulefia. S. Egidii in Cracovia collegiata

Eul. S. Spiritus Hospital. in Cracov. (monaster. Ca:
nonic. regul. et parochia)

Eul. S. Marci in Cracovia (monast. fratres regul.)

Eul. S. Joannis Baptistae in Cracovia

Eul. Cospari Christi in Casimira (monast.) parochia

Eul. S. Michaelis et Stanislai de Dupella (monast.)

Eul. S. Catharinae in Kazimira (monast.)

Eul. S. Jacobi in Kazimira latere cocto oleo

lymphyppidanorum de Kazimira murata habet
proprium altarium et mansionem. Patroni

de armis Strepanum - Wroblowicze her. non.

S. Catharinae in Cracov. Kazimiri - Lyubzyna (sub

parochia de Gay) her. Jacobus de Konie polye -

Lyszekanye (sub parochia Orzezie) her. Stanisl.

et Joan. Marzatkowiczij - Izborzyce, Surow.

Ki, Chyrzow villo sub parochia de Orzezie -

Jankowice sub parochia de Dziwnicze - Villa

parochiales: Plaszow regis, Wola hospitalij, Kro:

Koan, Koawaryce, Dzanka hospital. Kurdwa:

now, Jugowice, Zagawniki, Bozek Capitularij,

Wroblowice, Potorywnicza her. Wroslowicki,

Kania - Wroblowice (sub parochia de Oratkowice)

her. Wroblewki - Koprywnica penes fluvium

Wylga - Swofshowice - Zdziostawice - Law:

zow (sub paroch. Dziwnicze) her. Zaleski de Pro:

Kocim de armis Strepe - Olszynij cum eul. paroch.

her. Nicol. Brucyński de armis Strepe Koto Wojniza

Janowice superior et inferior sub parochia de

Oratkowice her. hobiles de armis Strepe - Wroblowi:

ce superior (sub paroch. de Oratkowice) her. Joannes

junios de armis Strepe - Wroblowice inferiores (sub
 paroch. Ppatkowice) hor. Thapizki Leonhardus
 Pierzchata nobiles de armis Strepe - Vilphin
 (sub paroch. Ppatkowice) hor. Albertus Jezou
 de armis Strepe - Stratkowice (sub parochia
 de Kopsowice) hor. Burk - Curdwanow hor.
 hospitale S. spiritus in Cracov. ~~in~~ Wolycza
 uca samost-redna Kargyna villa, h
 idem - Jugowice hor. Monast. S. Hedwigis
 35^o Ecclesia S. Leonhardi Hospitalis ¹⁰⁰ Leprosaria extra
 muros Kazimiriens creata tempore Sigis. Ols
 niki
 Ecclesia S. Benedicti in monte dyasootino extra
 muros Kazimiriens
 Ecclesia S. Floriani in Klyparz paelatus
 Ecclesia S. Filipi et Jacobi in Klyparz pro me
 dietale latere cocto murata patroni Mniszki
 de Thomaszowice - Thomaszowice (sub parochia
 de Modlnica) hores Marcus Mniszki de armis
 Nowina
 Monasterium S. Mariae in Breza Carmelitaru
 " Ecclesia S. Crucis sive Paschonis Jesu Christi
 " regularis Ordinis S. Benedicti in Klyparz "Glagol
 Ecclesia S. Nicolai extra muros Cracov. plebanus
 Joannes de Guranin Decretorum Doctor, natus
 do klastrom Synieckiego r. 1400 ex consensu Abba
 tis Synieckiego oddane pod zarzad Akademii K
 Prandnik hor. Monast. Synec. - Pradium Ma
 nusbook hor. Manusbook uis - Gregorzkowa
 hor. Confess Cracov. - Dambie hor. idem - Przyjacze
 ca major et minor lanci Emthonalis - Glambinow - de
 Rybytur - Rakowice.
 Modlnicza major eul. lign. S. Adalberti hor. Joannes et
 Stanisl. de domo Prusty - Modlnicza minor hor. Monast
 Zwierniec - Rogoznik hor. idem - Thomaszowice
 hor. Marcus Mniszki de domo Nowina.

ios
odul
hin
zou
ochie
hos.
lye
la, h
rigif
extr
i. O
tra
latur
ome
ior
om
tara
Christ
legat
ann
alys
Abb
i. K
Ha
va
rep
- La
eset
naster
owid

G
 Polye
 sa
 nob
 cata
 rem
 episc
 et in
 de de
 Now
 wicz
 Polb
 Kow
 Lot
 Prandoc
 tu
 dow
 mo
 doc
 Lo
 Mogita
 ab fl
 Fun
 ma
 Cra
 Czulijez
 de a
 J. Sp
 Konu
 Thom
 Gorka eul
 Lobody
 Odrow

19
Archidiaconatus Cracoviensis.

Bolechowice eul. paroch. S. Petri cuius chorij et
sanctuarij per Petrum Wisch episcop. cracov.
nobilem de domo diazki muro latericio fabri-
cata; corpus vero propter injustam translatio-
nem ad episcopat. Pofnaniens. imperspectum; hos.
episcop. Cracov. — Porzeze hos. Capitul. Crac.
et in altera parte 2 milites: Stephanus Pogorski
de domo deliwa et Martinus Minoycki de domo
Nowina. — Bandkowitz — Ujazd — Pażotto-
wice (cum eul. paroch) villa parochiales:
Bolechowice, Porzeze, Bandkowitz, Wieny-
kowice, Ujazd, Kobylany, Karniow, Łazy,
Łotkow, Wola.

Prandouin cum eul. paroch. abba petra murata
tu Comes Prandotha de Odrowaz zaerat fun-
dowac Klastor Cyflesow, Klorus potem do
mogity, preniefiony zostat: u posazomy Pran-
douinem, Moniakowice, Kazyce, Trufyany,
Łozakow, Cholowice

Mogita

Regota recanda de armis Pipernium

Mogita eul. lign. S. Bartholomaei non remote
ab fluvio Dlubnia proprietat Monasteri Clari
Fumbae. — Dambze prop. olim monast
mogit. nunc per vendicionem hos. Consul.
Cracov. — Czerzyny hos. monast. Mogit.

53.

Czulize eul. lign. S. Nicolai hos. Joan Gulicki
de armis Czeuina — Wronin major hos. Monasterium
S. Spiritus Cracov. — Karnyow hos. Jacobus de
Konieczpole de armis Łobozze — Czerwiechow hos.
Thomas Kazimierski de armis Waldorf.

Gorka eul. lign. D. S. hos. Jacobus de Konieczpole de armis
Łobozze — Koszcielanski hos. Nicolaus Strajch de domo
Odrowaz — Wągrzynowice hos. monast. Fryncanfe.

de domo Gwerunia

Mosawica minor eul. albo lapide murata S.
Batholomei heredes Szytek de Mosawic
Gabriel de Franczin, Januszinski de Mosaw
ic, Joannes Gzodinski de Balize - Mos
wica major her. Gabriel de Franczin de
domo Bipennium. - Balize her. Gzodinski
ski de armis Bipennium - Sczeglice her
Gzodinski - Barow her. idem - Cieshego
her. Frikacz de armis Accipitrum et Ale
xandrowski - Wroskiriya her. Jacobus
Ptaza - Chroszna her. Januszinski et Szytek
de armis Bipennium - Mnikow her. Fr
kacz - Wolya her. Gabriel de Franczyn - Al
xandrowice heredes Alexandrowski - Bazy
czyn her. Gabriel de Franczyn.

Zalaz eul. lign. her. Andreas Franciniski

Szosnka eul. lapide albo murata S. Jaco
her. Stanislaus Sosniewiczski de armis Bi
pennium

Trebynya eul. murata S. Petri her. Walthe
r consul Cracov. de armis Lygnorum - Wiczi
her. idem - Vodna her. Andreas Franciniski
- Miesutowice her. Joannes Salinski -
Mtosowa her. Joen. Michael. Joen et
Joan. (?) - Donslehowice her. Andro
Franciniski - Karnowice her. Joen
nes Mtosowski - Dulowa heredes nobili
de armis Junospha - Lazyska her. Joen
Mtosowski.

Ptoki eul. lapide murata S. Mariae gloriosae her.
Andreas Franciniski et Joen. Ptokski - Gz
rowka her. Andr. de Franczyn - Lzary her
Stanisl. Lugganza de armis Polukoz - Gzoth
lanci Cmethonal.

Lazotthow eul. lign. her. Joen. Lazotowski
de domo Bipennium

ST
Gotayo
ones
pleb

wadowiu

militet Radwan
et Trebol.

Poramba eul. lign. J. Martini hor. Marus de do.
mo Radwan - Borzeznicya hor. Mathias et Jo.
annes Radwan - Polsthanie Stawicze hor.
Michael de Bunczin de armis Radwan -
Kopytkowka heredes multi nobiles de armis
Radwan - Wiezka hor. Mathias et Joannes
de armis Radwan - Wyzoka hor. multi de
armis Radwan -

St aboz tenutarius castri Ozycz (Gion?) Jhermanowicze eul. lign. J. Bartholomei hores
Polonia rex - Gorkowicze hor. idem
(w Solpe. noto Znegini)

Gotagowy eul. P. mar. reg. lapide albo pulchro
opere 1430 Paulus de Zathor Canonicus Crac.
plebanus confecit.

Raciborowicze eul. J. Margaretha murata
per Paulus de Zathor canonicus Cracov.
^{secret doctor}
chorum construxit - Joannes D'Ingoz
canonicus corpus, sacrificiam portium muravit
et lestudine later. text. hor. Capitulum
Cracov. - Canthorowicze hor. monast. de
mogita. - Wistorowicze hor. monast. de
mogita - Dzyslawicze hor. monast. de
mogita - Dzekanowicze hor. Capitulum
Cracov. - Wangercye alias Wangercyska
hor. prebenda Cracov. et Capitulum Cracov.
Bathowicze hor. Episcop. Crac. - Mistszo-
wicze hor. scholast. Cracov. - Zeschczytkow
episcop. Crac hor. - Banicyze hor. eulefia
J. Floriani in Cracov. -

Wegrze

Zastow dzw

Rudawa eul. lign. chorus murata corpus lign. 90 J.
hor. Capitulum Crac - Niegoschowicze hor.
Joan. Niegoschowiczi - Gora hor. Andr. Francini.
ski - Niehepicze hor. idem - Zary lanei
Emethonales - Dupa heredes soli aiant - Szye-
dlez heredes nobiles de domo bipennium - Rad-
wanowicze heredes multi nobiles qui ipsi aprof
emethonales aiant.

Gyebolthow eul. lign. J. Regidii - Januschowicze
hor. Jacobus Tomacpolie de domo Doborza - Tro-
janowicze hor. rex - Przybystawicze hor. Stanisl.
Orzechowski de armis troniawski - Owierzy heredes multi

Kreščowice eul. lq. S. Martini her. Episcopi
Crac - Czadkowitz her. Monast. de Zwiegy
nec - Zdbik her. nobilis Sigenus de an
tiquis epif. Andreas Orachowfki de armis
Odrowq; Stanislaus Zafki de armis Be
wlan, Jacobus Jowancka de armis Barani
Rogi, et Joannes Kuffprowfki de armis
Redwan

Szanec p. 85.
Thsch czemiey (Ganec?) heres Dorek et
Thomas fratres de domo Angvium.

caabfyn heres Joan. Rabotinski de armis
biennium.

moskorzow eul. parochialis lapide coito erecto
Clement de Moskorzow herbu Litawa Cap.
Tellauf Wiflicien Vicecancellarij tem.
pore Nicolii Framba.

Golyeniowa eul. lateris coito murata per
Otha de Mstyzow propofit. grefen.
Cancellarij Reg. Lot. 1360.

Scrytniki sub Propfhowice heres
Lielgrym de armis habda (habra)
alias Waldor.

De
Wielyz
200
ven
est
nita
mai
de
Golu
Lajon
ye
- K
wiz
Lauj
her.
ledn
her
confu
nel di
pro in
eye ha
- Wol
Altan
ye ha
refidu
de don
de don
her. Jo
Kowic
gyera
cov. e
Kruif
Dzeff
in Cap
Klam
et Lau
Klam

Decanatus Dobziciensis
alias Czircicensis.

Wieliczka Oppidum regium ex venditione raris
200000 flor. pro rege et regno Poloniae pro:
venit eul. S. Clementis her. Poloniae res.
est ibi fraternitas sectorum Salis, frater:
nitas traqanorum, plebanus habet unum
macellum carnisie - Syczanka her. eulefia
de Wieliczka - Schirza her. monast. Thynet.
Golikowice her. monast. Thynet - Kofchni:
cy her. Stanislaus Klapp de domo Strepum
- Kofchnice minor her. Nicolaus Klampo.
wicz de armis Strepe - Troczyce her. Stan. Klapp
Lauzyborsko her. idem - Lednica superior
her. Petrus Wladowski de armis Lolu koge -
Lednica inferior her. idem - Boguzycze
her. Barbara confor. Jacobi Swidniczar
confulsi Cracov. - Rydzewicze heres Joan:
nes dictus Wierznik nobilis in quibus armis
pro infigne superior pars dypei - Czarnochowi:
cy her. Stanislaus Czarnochowski de armis Junofha
- Wolczyca circa Schirza - Oyszchycze heres
Altanista S. Nicolai in eulefia Cracov. - Wiltkowi:
cy heres Altanista S. Nicolai in eul. Cracov.
residuum partem habet Stanislaus Klamp
de domo Strepe. - Janowice her. Joannes
de domo Stregonye et Dnarsinski - Zabawa
her. Joan. Wawrowski de armis Lolu koge - Lut:
kowice her. Wlodek de domo Lodzia - Wa:
gryce utraque her. Altanista O.S. in Cra:
cov. et Petrus Kawalez de domo Strepum -
Krzyskowice her. monaster. Cyrrenc -
Dziesgotary her. monaster. Corporis Christi
in Casimira Cracovia - Tofchycze her. Stanislaus
Klamp, Jacobus Joan Troczycki, Nicolaus
et Paulus de Strepe - Pawlikowice her. Stan.
Klamp - Myetnyow her. Mathias Nykiel z Biaty X

et Sofnowski - Kokothow hor. nicolaus
Wieszynski - Wolyza hor. kawalec de domo
Strepe - Gracow hor. nicolaus Grazowski
- Myethnyow heredes nicolaus mathew
metniowski Sofnowski - Gorzkow
hor. Stanisl. Klamp.

Podranow eul. paroch. hor. monast. Flynicow
Zakrzow hor. monast. in Stanistki - Zakrzow
wicz hor. idem - Sztomisog hor. idem -
Echmanow hor. idem - Zagorze hor. idem -
Wagyerow hor. idem - Taberna Stanislo-
wis hor. idem - Taberna Boleshowka hor. idem

Dziękanowice eul. S. Mariae Magd. et S. nicolaus
muro fabricata hor. Jacobus Zlotnicki
de armis Szarza de Tufzkowka, Petrus
Baliyski de Dziękanowice, nicolaus
Rex Topolski de Oxa, Joannes Sambor
Bernardinus de Laganow, Joannes Lisc-
ski Lauriza de Kopycize, nicolaus Jan-
uigniewski de Kozliczowice et Henricus
Kamienieyski de Niezdow de Litawa -
Niezdow hor. nicolaus de Kamieniec -
SiraKow hor. Jacobus Zlotnicki et nicolaus
Topolski de armis Oxa - Boyenkowice
heredes multi emethones - Kanczyce (sub
parochia de Gzow) hor. nicolaus Gastauski
Laganow (sub parochia de Prochowice) hor.
Joannes et Bernardinus de armis Szarza
Dziękanowice (sub parochia de Dziatow-
ce) hor. Barbara Cyszowska de armis Odro-
waj - Kanczyce (sub par. de dubozna
de Wola Zakliinjska) hor. Lauricius de
Dworzypowice cum fratre nicolaus de armis
Rozę alba. - Trzemeszna cum eul. paroch.
S. And. heredes Banowski et Procopius Brytkowski
- Dudnik (sub eul. de Dziękanowice) hor. Stanisl. et
marjarowice de Borzysze de armis Adora - Winar
hor. idem tenent nomine regis.

Chetm eul. lign. S. Joan. Bapt. hor. Monast. Mie-
chow. — Moschyzeniça hor. idem — Flergo-
wiska hor. idem — Taberna et theloneum supra
Rabam hor. idem (nad Rabą u jez. Pooknian)
— Taberna Thurek hor. idem — Grothkowi-
cze hor. Jacobus Rappeski de domo Zadora-
lanizkowiçe hor. Monast. Stanigtki.
(Gieszyçe — Wostowice — Dambrowia —
Nieszkowice — Briesnyszowice — Siedley-
Karcznicze — Grabyna, — Sapek Kowicze)
— God

Czyrycz alias Gora eul. lign. hor. Monast.
Czyryczne — Dobranaczyn hor. idem — Ab-
ramowicze hor. idem — Pogorzany hor. idem
— Goduska hor. idem — Smykay hor. idem.

Niegowicz eul. S. Mariae Assumpt. hor. Joannes
Meurawowski de armis Polukoza — Vynicz
hor. idem — Polhogrodzycze hor. Stanisl. Marszka-
ski de armis Polukoza — Pyrzehow hor. Castell.
lanatus Cracov. — Pyrzehowicz hor. Polon.
Rea — Stara Wolga — Clancyna — Jaroschow-
ka — Dambrowia — Usczye — Kamyk —
Crosthowa — Janiszowka — Czychawa —
Kraleshowicze — Niegowicz — Meuraw-
Marszowicze — Nieznanowicze — Dyplas-
Wiatkowicze — Szwidowka.

Godow eul. murata S. Mariae ratiõ hor. Stanisl.
Wielopolski de domo antiquor. Equor. — Stad-
niki hor. Stan. et Joan. de arm. Druzyna —
Palkowicze hor. idem — Grybowa h. Stan. We-
lopolski — Stranzycze major hor. Joannes
Skarbek de armis Druzyna — Stranzycze
minor hor. plures nobiles — Bielezyce hor. Stan.
Marszowski de armis Polukoza et Conventus
Corporis Christi in Casimis Cracov — Cunicze
lanci Cmethonaki. — Kandzeryzka hor. Joan.
Stadnicki de armis Druzyna.

Biskupicze eul. lign. S. Martini her. Monaste-
rium S. Spiritus in Cracovia - Zborow her. Stan-
Zborowski de armis Kornges - Surowki
her. idem - Byelozycze, her. Monasterium
Corporis Christi in Casimis Cracov. et Stan-
laus Maszkowski de armis Dolukos - Jan-
cyzycze her. Zagotha - Sulow h. Stanist. et
Petrus de armis Strepanum - Mnisk Kow-
her. monast. Synecens - Thomaschowi-
cze her. Cristinus et Nicolaus de armis
Radwan - Przewieczany her. episco-
pus Lubucensis - Szeglow her. Creza.
Praebenda in Kobyerzyn.

Skawina Oppidum eul. lapide albo murata
S. Spiritus. Castrum et uiridatem 1364 Casi-
minus II muravit ea tribus villis monaster-
Synecens videlicet utraque Babyce ut
teriet nova et ex Pysoary locatum est,
cujus proprietas ad abbatem Synecens per-
tinet (h. est jus patronatus) - Schymban
her. monast Synecens - Szyszyna monast
Synec. - Bojanowice her. monast
Synec - Zorzow her. monast Synec
Kurzelow her. Sanctionales in Zwie-
ryniec

(Kulczow)

Thyniec ecclesia murata opere vetusto per
Petrum Comitem de Thryn. S. Andrei -
nunc translata ad oppidum Skawina
(dobył ksiądz przedziat przy kofuete w Syn-
cu, a kofuot w Skawinie ~~rota~~ filia
Syniec kiego) her. mon. Synec. -
Pyekary her. mon. Synec - Czeisowi-
cze her. idem - Ranczna her. idem -
Lyski (Lyski) eul. lign. S. Nicolai her. Monast
Synec. - Smierozanice her. idem -
Kaschow her. idem - Nowawiezy her. idem

Czernyechow eul. S. Trinitatis hor. mon.
 Thynec. - Peregina hor. monast. Thynec.
 nec. et Joan. Skawinski de domo
 Dolina - Lowozowice (in districtu Zatho-
 rierfi) hor. mon. Thynec. - Kamien
 hor. monast. Corporis Christi in Cracovia
 Rygulicze eul. lignea hor. monast. Thynec.
 Grodzec hor. monast. Thynec.

Lapochyze eul. hatis. B. Maria quam
 Casimirus II quadrato lapide pulchro et
 sumptuoso opere fabricavit hor. monast.
 Thynec. - Coganow hor. idem - Okolyze
 hor. idem - Damianicze hor. Kreza-
 Czekowicze et Stanislawicze post
 Rabam.

Bochnya Oppidum ecclesia lutea coctili
 murata S. Nicolai hor. Rea, parochus
 Cresslaus de Kurozow ki nobilis de domo
 Rogarum plebanus habet ex zuppa Boch-
 nensi unam manam latorum grossor.
 et unum quatuorale salis singulis septima-
 nis ex inscriptione Boleslai Pudi. i. et Ca-
 regunda quando sal banicatum seu crudum
 hic repertum est, circa ecclesiam ^{Corporis Christi} (appela)
 fraternitatis sectorum - Altare trium
 regum quod providet fraternitas coctorum
 altare Joannis Baptistae ex aere Zydek
 civis Bochnensis, Prebenda S. Stanislai
 brat prebendarz 15 grugacion pzerokuh grossy
 jutro 3 lipiego podbruffa 12 Toki jutna flo-
 renkięgo i 12 Toki zythalinenkiego
 12 kwartal piewa codzienna 24 swiec tygod-
 niowo, obiad 3 stuzycy, Kłory stuzycy miat
 nosic putnisek dla zupnika, ces stuzycy pē
 drzat przy drugim stole i szpital 3 kofuotem
 drewnianym, byta fraternitas trapezarum - Chudyni-
 ce hor. Stanislaus Wylem de armistrium tubarum

byta w pniad Kabanya

Prybkwicze eul. lign. her. Janusius Pryb-
kowsi de armis Strepam

wad

Lobydors eul. lign. pulchra Omnium SS. her. Joan
Laskowski de armis Ptomenie - Laskow-

ka her. idem - Trzobot her. idem - Juszk-

wicze her. Joan. Rastocki - Gwiazdowice
^{sub hereditate de Laskowicze}
her. Nicol. Jordan - Barzyczyn her. Ja-

nusius Strata et alii - Sozynowicze

her. Joan. et Nicolaus Stratowie germa-

- Borzyczynka her. ~~Joan~~ Burkath

Philippus - Sozborowice sub parochia

de Kosueler Petri Proskowice her.

Wlodek - " In Trebol totius villae

" decima novem mansarum ac tres fer-

" tones pecuniarum solvunt homines

Krzidlina eul. lign. I. Nicol. her. Joan. Mar-

cus, Georgius et Catholus nobiles de ar-

mis Szarzya - Przenoscha her. idem

- Razyborzany her. Joan. Swieczka

cum fratribus de domo Szarza - Kos-

trzez her. Petrus Kostregki de domo

Szarza - Stroza her. Raphael Swieczka

de armis Polukoz.

Cosowicze

Krzyzanowice major eul. lign. I. Spirit; her.

Opidum Bochnia - Krzyzanowicze

minor her. Joan. Melopolksi de armis

Starykon - Proskowicze.

Lapanow

Tarnowa.

Zaklyczyn villa eul. SS. her. Jordanus ad-

viratus Mislmiensis de domo trium tuba-

rum - Czechowka her. Hojowski - Hojowic-

ze her. idem.

Danzichowicze eul. lign. I. Jacobi et Lathanid

her. Wylga de domo Strepam - Charwin

(sub parochia de Dobornie) her. Monast.

24

Thyencef - Lyrnin her. Wyfza - Gafstaw
her. Andreas Gafstawski - Poznachowicze lanci
methonales, decima pro abbate in Lyrzyz - Dam.
bye her. Hadnicki de domo Druzyna - Krywa
rzeka her. idem - Sofnowa lanci methonales -

Syepraw eul. S. Martini her. Stanisl. Wologtowski
heb. Hanykon - Kryzkowicze her. Monast.
Corpori Christi in Cracov. - Olchowicze her. Ol-
szowski de Kofyna - Zawada her. Stan. Wolo-
gtowski - Kewyanczyn her. idem - Pogwizdow
her. idem

Rybna eul. lign. her. Monast. Thyencef. - Gutow
magna her. idem - Gutowek parva her.
idem.

Radzieschow eul. lign. her. Monast. Thyenc. -
Borunaczow her. idem.

Radzieschowka seu Borunawska Wolya eul.
lign. S. Mariae nativ. her. Monast. Thyenc.

Pogwizdow eul. lign. her. Monast. Thyenc. - Wola
niebkowska

Jurkow eul. lign. her. Stanka de armis Kopa-
szyna - Ilkowicze her. Jezowski de domo
Strepasum - Dostawicze her. idem - Szyedlicz
her. Joan. Drocheczky de domo Zabawa et Leska
- Myedomicze her. Stanisl. Maszkowski de
domo Polukoz.

Radlow eul. S. Joan. Bapt. later colto 1448 per
Joan. Grothoni episc. crac. murata, her. episc.
comserat. - Biskupicze her. idem - Profkanyo-
wicze her. idem (Ubigniew Olefnicki bisk. Krak.
wies toz miejsca bagnistego przesadzil na nowe.
- Ruthka her. Monast. Thyenc. et Joan. Stanka
de armis Kopaszyna - Czargow her. Monast. Thyenc.
Drochecz her. Sigismundus de Bobowa de armis Grief-
forum et Joannes Zabawski de domo Zabawa - Zaba-
wa heredes idem - Bathowicze (sub parochia
de Nozyn) her. Episcop. Cracov.

Sczurawa eul. lign. S. Bartholomaei hor. Episc.
Crac. - Dziewachowa hor. idem - Rayfk
hor. idem

Bodzanczinek eul. lign. Nativit. S. Mariae
hor. Episcop. Crac.

Gozdzycy eul. muro fabricata hor. Stryko
de Melstyn de armis deliwa.

Melstyn Sancta Crucis eulefia ante
castrum Melstyn lignea s. lruis qua hab
in cura castrum Melstyn - Karnowice
hor. Stryk Melstynski - Zewatka hor
idem - Pobrezye hor. idem

dyuzynia eul. lign. S. Martini hor. Bethk
Bokowski - Wolya hor. idem.

dyuzynia ^{Oppidum} eul. muro fabricata S. Andreae
hor. Polonia rex cum 2 villis dyuzynia
superior et inferior - Borowa hor.
Dex -

Grebow Oppidum eul. murata S. Catharina hor
Dex - Szyodkowa hor. Rex - Byozna bial
hor. Rex - Superior Biala hor. rex. - G
dek hor. Rex.

byta corka Stanczy

Lodolze eul. lign. OBS. hor. ratiore uxoris
Stanisl. Thenczynski de domo biennium -
Pozadowa hor. idem - Grodek hor. Nobilit
- Glinnik hor. Stan. Thenczynski
Przedanica eul. S. Catharina hor. Stanisl.
Thenczynski

Warzyze eul. lign. S. Laurentii hor.
monast. Thenczynski - Byrowka
hor. idem. (1680 popisane)

Pilzno.

Matkoul

Valentinus del. Strycki male
podrapane 2 + 1684

Dec
Zyelo
lum
Zau
gia
hor
Crac
Uo
m
cob
Capella
liber
Strycki
Kowf
idem
mis
zy
Plescho
de dor
taber
ditu
mon
Zyepote
tum
mje
Wol
Kia
ran
mo
sub
Zrogit

Decanatus Magnae Kazmirza vel
Witow

Zyelowonki eul. S. Mariae kalw. her. Capitulum Cracov. - Gasciysa her. idem - Wolya Zacharzowfka her. idem - Zyelonki Regia her. Poloniae Rex - Bnarskowieze her. Rex - Withkowieze her. Capitulum Cracov. - Gorka her. probend. Cracovienf.

Uroze Oppidum eul. S. Pauli her. Rex - Miodary her. Rex - Baryzkow her. Jacobus Baryzkowfki

Capella Gerkiew lignea S. Laurentii gaudet libertate fluvii Rabba

Mikluschowice eul. lign. her. Nicolaus Zy-
koffki de domo Radwan - Dzyewin her. idem - Wolya her. Dobeslaus Kmitha de ar. mis Breniawa - Wyzycze her. Petrus Wy-
zycki de armis Radwan.

Pleschow eul. lign. S. Vincentii her. Joannes de domo Lygnorum - Pleschowfki breg taberna heres Wernerus de Sledziejowice ditus Wierznyk - Krestawicze her. Monasterium Michow.

Dzypotomicze eul. murata Decem millium mili:
tum her. rex in qua sunt 20 tabernae -
Mszaneczyn her. Monast. Michowien -
Wolya her. Bothurzyzski de armis Czewya -
Klacy her. Rex - Potklanze - Wielka po-
ramba villa in qua eul. paroch. S. Bartholo-
mai murata her. Melftyzki - Szedlez
sub parochia de Chetm. her. Rex.

Zrogilany.

mit Radwan / Reg

Nidzica fluvij dicitur in terra sandomiriensis
od Krakowfki; i archidiacon. Krakowfki
od Wiflickiego

Profzowice eul. lateris coto murata
Igotomia megor J. J.

Kofuelac koto Profzowice eul. pulchro lapide
quadrato murata per Wflaufn de armis
Zabawa Cracov. epifcop.

Diggnice koto Profzowice eul. lign. her. Monast.
Thynee.

Konifcha eul. lapide murata
Witow J. J. her. Hanflauf
Wotrobka de domo Oxa

Wawrzyniczycze eul. lateris murata per
Ivonem epifcop. Cracov.

Zyrawa eul. lign. S. Trinit. et OSS. hor. Rex
Krzeczow hor. Rex - Ostrow regia -
Ostrow militaris hor. Stanislaus Wantro
ka de domo Oca - Jodlowka hor. Rex -
Borek hor. rex - Wrzamp (sub par
chia S. Laurentii in Gyskiew) heredes de
Witoftin de domo Oca.

Sutkowice

Glogorzow

Villa regis alias Krolewka eul. lign. S. Jo
bi apost. hor. Rex - Zakliczyn hor. Rex
Czykawa hor. Rex.

Tr ziozozana (Trziana) eul. lignea hor.
monasterii in Trziana - Rodzawa hor.
Joan. Rodzawski - Kamiona alias Ofy:
kowa hor. Urbanus Zapka de domo Dru:
zyn.

Wyszlimicze Oppidum eul. Nativ. S. Marti
per Confules et cives 1465 lapide murata
hor. Castellanus Cracov. cum ~~castris~~ thelo
reo et in campo eul. lignea matris re:
center murata in honorem S. Marti - Dol:
na Wiez hor. Castellanus Cracov. - Borzant
hor. idem - Polyanka hor. idem - Byssyn
hor. idem - Byssynka hor. idem - Gorn
hor. idem - Stroza hor. idem - Passynie:
chy (sub parrochia eul. lignea de magna Kazi:
mirza) laici Cmethonaly

dipniki eul. lign. S. Martini hor. Polonia rex
Trzemeszna eul. lign.

p. 226.

Porzezye eul. lign. hor. Stanislaus et Joan. Gess
mani Maszatkowie de armis Zadora -
Dambrowa hor. idem - Staniotki hor.
monaster. Staniotki - Chrosczy hor. monast.
idem - Sezytniki hor. custodia Cracov. - Gorka
hor. monast. in Staniotki

Przeźmierz eul. lign. S. Petri her. Monast.
 Hanicki. - Gorzkow her. idem - Łazy
 her. idem.

Łosossina eul BOSS. her. nobiles Stupscy.

Włznowa eul. lign. S. Martini her. Rex. -
 Łoznakowice inferior her. Ryczykowsk.
 dypnik lanei Emethon. - Kobielnik
 lanei emeth. - Brzmanowa her. Hanif.
 laus de Dobrzyce.

Drogina eul. S. Adalberti her. Monast. Gyrzy.
 - Proszowice her. Petruszowski de
 domo Włyna - Jugowice her. Monaste.
 rium S. Hedwigis in Stradomia Cracov. -
 Łopowice major her. plures nobiles -
 Łopowice minor her. idem.

Gay eul. lign. S. Maria Assumpt. heres
 Rzewski de domo Grifforum - Choro-
 wice her. Canonici Cracov - Łusyna
 heres Przedborius de Koniecpole de domo
 Łobódze - Łubyczthow her. Haniff.
 Dambki de domo Polya - Borzyna
 major et minor her. idem.

Dobrzyce Oppidum eul. muro fabricata
 S. Joan. Bapt. her. Rex - Kamyk
 her. Rex - Krzynki her. Rex.

Wisznice eul. lign. her. Dobeslaus Kmytha
 palat Landomis. de domo Sreniawa -
 Polomia her. idem - Łomna her. idem
 - Łurów her. Haniff. et Joan. de
 Pylea de amicis deluda.

Sobolow

Nowa Rudel

e.

e-

27

Dee

Oswi

h

n

n

n

o

h

c

d

ch

m

m

h

p

o

o

c

Mon

Kant

fu

ra

de

ka

dyend

in

J. l.

to

ko

pi

sch

no

epi

Decanatus Owiſcim

Owiſcim ubi regia, ecclesia murata
 haeres Rex - Dobrowicki villa reg, Chel:
 mek r. Gorzow r. Gronyecz r. Dwory r,
 Wosziennica (cum eul. lign. ob. l. s.), Gzar:
 niehowicze ad ducem Bterzynensem (cl. p. 3),
 Porzezinka hor. Joan. Brzezinski, Charnazy
 hor. Laur. Charnaski, Brzeszcze r., Prze:
 zeschy hor. edes dicti Skiedzenscy, Skie:
 dzen hor. Skiedzenscy, Wilezkowice hor. Mi:
 chael Rajski, Rajsko hor. Mich. Skiedensky,
 Moniowicze reg, Babicze reg, Zbrozchowie
 monasteriu Owiſcim, Francyszkowicze
 hor. Nicolaus Plasky, Schperowicze hor.
 propositura Owiſcim. Lasky, Bielany cum
 oraculo hor. reg., Kopezowicze hor. nob.
 Biesdowicze hor. edes duo, Larki hor. epis:
 cop. Crac (sub parochia Babicze)

Monogrunt

Kanthy opidum per Meslaum ducem Gwisc.
 fundatum, ecclesia S. Margaretha de latere mu:
 rata; hor. rex. - Kobiernicza hor. Melchior
 de Tambowicz de domo Kornycz, Doramb:
 ka, Ganicz, Nowa wies, Bulowice.

Lyzendzyny hor. monasterii in Stanigtki
 (in ductu Plezineri) cum ecclesia lignea
 S. Clementis (Mies to Prandota biskup Crac. z klag:
 terem w Stanigtkach zamienit za Lipowicz, Jan:
 Kowicze Zagorze et Babicze) - Bierun
 opidum hor. Nicolaus Dux Ratiborensis, Boy:
 rhow hor. Pyrozek Boychowoski, Urba:
 nowice hor. Urbanowski, Jamielnie hor.
 epis. Crac. Jaworzno (cum ecclesia parochiali)

hor. episcop. Cracov. Pzeszkowice (cum
eul.) media part. ad episc. crac. et media hor.
Stephani Pogorski - Szakowa hor. rex
part. ad Pieszkowice - Chelm hor. episc. Crac.
(ad eules. in Lendziny) - Paprozyana hor.
dux Ratibor (ad eules. in Lendziny)

Lathor Bypidum cum eulefia murata heredes: la-
simus, Venceslaus Janubius et Hadislaus
duces Lathorienses - Lodolze hor. Nicolaus
Wyszowski - Trzebieczyze hor. duces La-
thor - Smolyze hor. Nicolaus Szafzowski et
Joannes Kadwan, Dyaszkowa hor. Michael
Dyaskowski de domo Kornysz.

Spythkowitz hor. duces Lathorien - Ba-
chowice cum eulef. S. Catharina, hor. duces
Lathor.

Wyszczze eul. paroch. S. Mariae hor. duces Lathor

Dyotrowice eul. lign. hor. duces Lathor.

Gerathowice eul. paroch. hor. Nicolaus Scha-
rchowski de domo Goforum.

Przezyezow eul. lign. S. Joan. Bart. hor. Nicolaus
Wyszowski.

Fredrichowice eul. paroch. hor. Alexander Fry-
drychowski de domo Kornysz - Przybysz
hor. Nicolaus Scherchowski et Alexander
Fredrichowski.

Babiza eul. paroch. hor. Joannes et Stanis-
laus de Rudy nobiles de domo Karpie

Clezze eul. paroch. hor. Spythen et Andreus
Stupsky, - Strzychow hor. Andreas
Stupsky.

Palezowice eul. paroch. S. Jacobi, hor. Nicolaus
Wyszowski

Choznya ~~hor.~~ eul. paroch. hor. castrum Boar-
wald regis Poloniae.

Wyeprz eul. paroch. her. Nicolaus Schaschow
 et Nicolaus et Henricus de Wyeprz de
 domo Grzymata - Jandrzychow her.
 Nicolaus Schaschowsky.

Stuzan eul. lignea S. Andree her. Joan:
 nes Strzeszkowski de domo Accipit:
 rum - Grabischycze heres Strzesz ju:
 dex de domo Kuzka et Joannes Rudz:
 ky de domo Dilawa - Koszowa heres
 Andrius de Zegoczina Porqba de domo
 et familia Waldorff - Chrzestowicze
 her. Andrius de Zegoczina Porqba
 - Brodla haeres Letcy (sub parochia
 Zegoczina Porqba) - Stho gniewowicze
 (sub parochia de Prochowicze) - Lanthko:
 wicze her. Rex Polon.

Wozniky eul. lign. S. Mariae gloriosae,
 her. Monast. in Mogita - Zdzigodowicze
 her. monast. in Mogita - Ryzow her.
 monast. in Mogita.

Dambowdziat. (W historyi Dugrosa edyc.
 Lipsk. T. II f. 506 miasteczko Dambow-
 dziat oznacza Dębowiec w obwodzie
 jasielskim)

Deca

Hawko
Wojko
Panda
Koziegl

Fabrice

Hare Ko
p

Kamien
Kufsh
Sziwin

Lepty eu
Henri

Sanzow
Bithom

Mytlow

Irzeudz

Ktobuch
Lapin

Buspa

Szerekou

Zoraw

Pothok

Decanatus Haskovien alias in Bithom

Haskow
 Woj Kowice ~~Ko~~ Kofuelne
 Bandyzn lapid.
 Kozieglowy opid. et castrum chor. murat. cor.
 puz lign
 Fabrica ferri alias Kamienica sub par. Kozieglow.
 Pawtowka alias Wanczka
 Hare Kozieglowy cul. paroch. Christ. Kozieglowi
 palat. fardomis. lapide muravit
 Kamien cul. murata
 Skufsh ^{murat.}
 Sziwior ^{chorus} murat. corpus lapid.
 Repty cul. muro lapideo pulchro opere per
 Henricum Repty Canonic. Crac. fabricata
 Sanyow cul. ex lapide albo
 Bithom ecd. murat
 Kozieglowice oppidum cul. murata heres Dux de
 Stycyna.
 Brzandz mur. przed wiez tozietka herb' diej
 Klobucko cul. mur. per. Petrum de Skrzyn
 lapide quadrato (Stugobz zamienit tow Klastor
 Buepstyjanow)
 Szerkowiny cul. murat.
 Zoraw. lapid.
 Potthok lapide alb.

Plaza cul. lign. S. Marci her. Joan. Stajski
 de armis Topory - Boleczy her. idem
 Nowomoneze alias Nowagora Oppid.
 cul. lign. S. Spiritus her. Andr. Janeynski
 Koszulecz cul. murata S. Joan. Bapt.
 her. Stephan. Pogorski - Lybyanisch
 majos et minor her. Stanis. Liganza -
 Palylyna her. Babin'ski - Pogorzycze
 her. Stephan. Pogorski.
 Chrzanow Oppid. cul. murat. S. Nicolai

g

Ar
Eulefi
crac. C
nie w
wizg
Stop
de do

Sande

na
kie
uo
go
Antiqua
et
ve
L

gy
mosche

Bariz

Pion

D

J

6

g

Dambro

Bobow

Jo

coi

J.C

Tr

Archidiaconatus Sandecensis.

Ecclesiam S. margareth. foud. Bigneuse pisi.
crac. Cardinal 1442 et Archidiaconatum
niwosym archidiaconem byt Jan Jano-
wicz, Melopola herbu Hanykon, 29. Jan
Storka z Poznania Mgst, 3ci de Bothurzin
de domo Breweia²

Sandecz ^{S. margareth.} Kosuol parafialny zamieniony
na kollegiate pny Ubigniewa Olesni.
Kiego ktory te kollegiate uposazyl Kos.
uotem parafialnym S. Jakoba w Lode:
godzin. eul. murata ex latere et lapide

Antiqua Sandecz oppidum quondam nobile
et frequens civibus et mercatoribus nunc
vero vicius ignobilis - monasterium S.
Trinitatis monialium na 60 zakonnic,
- monast. fratrum minorum - Cy-
zynowice hor. Zakonnic Sandec.

Moschuzenicya inferior eul. lign. (w Sand.)

Barczyzyc reg. eul. lign (Sand.)

Pionicya Schyia oppidum reg. eul. lign. S. marie natiuit. (Sand)

Dambrowa (monast. Premonst. in Nowa
Sandec hor. ad paroch. Nowa Sandec)

Gosthewicza sub parochia de Lode.

godzin. hor. rez.
eul. paroch. aty

Dambrowa (hor. monast. S. spiritus in Nowa Sandec
60¹⁵ hor.)

Dabrowka n. (Sandec.)
+ s. (Sandec.)

Bobowa oppidum eul. lapidea nobiles Nicolauy
Joan, et Syethka de domo Grifforum in
eodem opido 2 ecclesis lignea S. Zophia et
S. Crucis; Porzana, Strofna horez Jacobus
Trzeciastky,

Kamyonka villa in monte altissimo cum ead. ligna ^{S. Catharina} heredes Schyrowscy de armis Dziuzyna.

(w borhen'kim) Plechawa eul. lign. ^{S. Martini} her. monast. Wschocens

(Lipnica wielka w fundekim) Magna Lypnica ^{S. Marci} eul. laudea her. Jacobus Trecejsky de familia Strerum, Ja pyona heredes Francud, Domarath et Schrop, Ze Brayka her. Schrop, Boukowiec her. Schrop.

(boch) p. 108. Jurkowa eccl. lignaea ^{S. Gaud} her. reg. Pol.

(bochen) Czichow oppidum her. reg. eccl. murata ^{S. marie nativ} Kofiot z murawany z biatego kamienia pny mieszczan Kiemcow i olla tego zwan Woytkyerche - Jurkow her. Narajko pelece her. Stankon. - Ruda her. Ep cop. Crac. - Philipowicze her. Joan. Philipowski de armis Szarza - Drujsko her. Jacobus Drujskowski de armis nowina - Phalipowicze her. Spytko Melstynski de armis Seliwa. - Domasta wicze her. spytko Melstynski. W Gubowie fundowat olta S. Diotra i Pawta nobilis Paulus Stolzicz de familia Melsoha heres de Biskupice miles hispanicus i upozajyt czynsem z Biskupic

(tamow) Ropiszicze. ^{S. Catharina} Wisznice eul. lign. her. Petrus Kmittha de armis szeniawa - Doluzycze her. abbas Wschocens entif. -

(Landez) Jakubkowicze eul. lign. ^{S. Petri et Pauli} her. moniales in anti qua Landez - Zdbikowicze her. moniales Landez Stankowa her. moniales Landez -

Wolya Szankowa hor. moniales sand. -
 Lososzyzna hor. Wiernek de armis Janina.
 - Wronowice hor. Wronowski - Sadowa
 hor. Zagorski - Szuchalczowa hores.
 Nicolaus, Stanisl. Martinus, Jacobus fratres.
 - Lanizna hor. Nicolaus Wiernek
 de armis Janina. -

Vyanowice eccl. lign. hor. moniales Sandec. (Land.)

Kobilczyzna hor. moniales Sand. - Trze-
 szycze hor. moniales Sand. - Wznucaza
 hor. moniales Sand. - Szymanczowa
 hor. moniales Sand. - Kamyonka hor.
 moniales Sand. - Kroszna hor. moniales
 Sand. - Schlana hor. moniales Sand.

Syedlec eul. lign. hor. moniales Sand. - Głowi (Liedlec Land.)

Kowa hores moniales Sand. - Trzezesz
 hores Stanisl. Trzezesz - Janizyna
 hor. Jacob. et Stanisl. Nobile - Szulkowa
 hor. Clemens Korzonski

Kamienicza eul. lign. hor. moniales Sandec. (Land.)

Zbudza hor. moniales Sand.

Przezyca eul. lign. hor. Episcop. Crac. - Ka-
 wienzyn hor. monast. Synecen. - Dobo-
 rzyn hor. monast. Synecen. - Zagorze
 hor. monast. Synecen. - Clementis

Dzpienniky eul. lign. hor. Episcop. Crac. - Col.

Chowa hor. ep. Crac -

Borzostek oppidum eccl. lign. hor. monast

Synec. - Klyczycze (cum eul. lign. S. Leo-
 nardi filia ad Borzostek) tu wielkie odpufty
 na ktore ludzie, Wegiers, Polski, Rusi, Litwy
 dla cudoj S. Leonarda sie jchodzili mroftwo
 hor. mon. Synec. lezy r. 1370 Czumtowie
 tobu Korzaki majacy w tej wsi posiadlosci
 gwaftern wzisli Klastorowi Syneci Kamin
 i dotad trzymaja - Kamienicza (mon. Synec.
 Januszkowice po hor. potowj monast

(jafiel)

(jafiel)

jafiel

Klebusz jafiel

Thyrec. a drugiej potowy Joannes Amos
Farnowski herba deliwa - Brzostk.
Kowfka Wolya her. Monast Thyrec.
- Wolya uica Brzosthek her. Mo-
nast Thyrec.

(jajiel) ^{Beat-Laurent} Warycze eul. lign. her. Monast. Thyrec. -
Boyrowka her. J. J.

Lanky. (w baken'k. d'ij nie ma kopuota)

(sand.) Wielce g Towy.

(Tropie sand.) Sanctus Swiradius eul. parochialis murata
Sancti Swiradi alias Zorawdi her. ple-
banus ecclesie collatores theutonij de
Tropice de domo antiquorum equorum.
- Biskupicze her. Wierzynek de Armis
Janina - Wroblowicze - Lanky
heredes plures de armis nigrorum Ceram
et Igule

(Rajbrot baken) Rachbrod. eul. ligna J. Maria reg. nati.
her. reg. pol.

(Wiedzijska jajiel) Syedlyczka

(Liparzowa sand.) Pisarska Wyszch. J. Nicol

(sand.) Tangoborza eul. lign. her. Sanopowfky

(Lukowica sand.) Lukowicza.

(sand.) Kamyonka eul. lign. her. Custodia sandell

(Sandec) Moszezenicza inferior eul. lign. her. Monia
les Sand. - Moszezenicza superior her.
Moniales Sand.

(sand.) Bozeganicze. J. Joan. Bapt

(sand.) Lanczsko eul. lign. her. Moniales Sandec.
Cyrniewicz h. Mon. Sand. - Zarzeze her. Mon.
Sand. - Zabrzeze her. Mon. San. - Bodzo
h. Mon. Sand. - Wietrznicza her. Mon. San.
Dyszkulijna Wolya her. Mon. Sand. - Kos
chnowa Wolya her. Mon. Sand. - Kuzyna
her. Mon. San. - Zawathka her. Mon. Sand.
Zagorzyn her. Mon. San. - Mafzkowicze her.
Mon. Sand. - Szeresch her. Mon. Sand.

Ochothnicza her. mon. sand. - Wolyza
her. Reg. Polon - Biennyowa her.
mon. sandec. *S. Michaeli*

Schaligewa eul. lign. *(h. Joan. et Nicolaus frat.*
res de domo Strepurum - Byesz nix
her. Joan. Hadryczky. *2 + j.*

Tylmanowa eul. lign. *(her. mon. sandec.*
- Ochotnicza *+ 5.*

Woiakowa eul. murata *quam Wojak miles*
existens tunc magnus procurator de armis
Ogniwo fundaverat; sunt hic plures
tam milites Prusoy alias Dobroiescy
gens Janiti Stanislai, de armis Czarny,
Zelny et Ogniwo qua Cmethones - *Styckow*

~~Dobroszyca~~ her. nobiles Prusoy de armis nigro:
rum ~~Cervorum~~ Cervorum et Ogniwo -
Lorambka her. nob. Prusoy - Lanky (sub
Parochia de S. Swyrado) her. nob. Prusoy -
Kantny her. de armis nigro rum Cervorum,
Prusoy et Ogniwo - Dobrawosch heredes
idem - Polomysa heredes idem. *2 2 + j*

Polna cum eul. *(her. Stanisl. Starschkowsky.*
S. Janis

Milczyka eul. lign. *(her. Janusius Jeczowsky.*
- Stroze her. idem - Stroze her. moy:
+ 5.

Koufky - Woynarowa her. Joannes de
armis Strepurum - Lymnyska her. Ja:
nusius Jeczowsky - Jankowa her.
Jeczowsky eul. *S. Martin*

Gudecz oppidum her. nobiles de armis Slawa Jo:
annes et Nicolaus germani de Strezow - no:
wawicz her. Mart. Machowfky - Strangowa
proxima Gudecz - Laborowie her. Nicolaus
Machowfky - Prochna her. Stanisl. Prochenfky
nobilis - Wyrzne heres J. J. - Babiza her.
+ j.

Polom eul. lign. *S. Maria natis*
Lyuthysa eul. lign. her. Jacobus Liepielowfky de
domo Griffonum - Zakobylet - Groschna.
(her. Nicol. Mart. de armis Griffonum.
+ j.

I. Maria hatis.

Tymbark oppidum eccl. lignea hor. Marzale
 cus (r. 1553 byt advocatus cyli Tenutarius
 w Tymbarku nobilis Nicolaus dubomiski)
 - Suburbium alias Jaszna ^{Castro}
 Strezow oppidum eul. lign. hor. Joannes et
 Nicolaus germani nobiles de armis Stawa
 (r. Stawa f.)
 - Godawa hor. Nicol. Strezowscy -
 Zisnow hor. idem - Gbistka hor. idem
 Borzyanka hor. idem - Tropia hor.
 idem - Lantkownia ^{lebu Hlabdan}
 Jaworzniak hor. Stan. et. mart. machowski
 ksiat fundawat Joannes Grusinski
 episcop. cracov. ^{I. Maria hatis} - Farnowa - Zywno
 hor. Stanisl. Proheny de domo Grifforum
 Trzcianka eul. lign. hor. Joan. Trzcianski ^{I. Maria hatis}
 Potukoz ^{lebu} -
 Lyubcza eul. lign. ^{I. Clementis}
 Zaschow eul. lign. ^{wszyst po zonie Stanislau}
 Szarynski lebu Sopor - Wiewiorka hor.
 idem - Roza hor. plures - Borowa hor.
 Stanisl. Szarynski - Jazwiny hor. idem
 Witanowicze eul. lign. ^{I. Maria hatis} hor. Petrus Micha
 et Joannes - Babicze hor. Joanne
 Ruthsky - Agatha hor. Joannes de
 armis Orpennium. ^{00. 55}
 Straszozin eul. lign. hor. Hemericus
 Ros perzsky de Rosa de domo Ladost
 - Gora hor. Zambawsky de Gorzka Wolya -
 Gorzka Wolya hor. Nicolaus et Joan. - ^{00.}
 Thowa hor. Mykoszek de domo Grifforum
 Wilkobreg - Grabye hor. Joan. Podgorz
 Ruda hor. idem - Zyrahow hor. Stanislau
 Lyganza de armis Potukoza - Zyrahow
 Wolya hor. idem.

wadowick + w

Damb
 de
 id
 Ko
 w
 Wi
 Le
 Sta
 Sta
 w
 Str
 Ki
 Dobr
 Kop
 me
 Ko
 W
 Ko
 ka
 W
 ho
 Wado
 55
 Lon
 Gumni
 dy
 he
 hor
 me
 da
 iq
 po
 Lo
 rel
 na

S. margaretha

Dambicza eul. lign. her. Joan. Lodgodzky
 de famil. Grifforum - Gawrzytowa her.
 idem - Kantzych her. Stanis diganza - (Kandzerzattin)
 Koslow her. idem - Podgodzie - Kawan-
 czyn her. Zbigniew Kawanincki de armis
 Wieniawa - Syathoschyn her. Nicolaus
 Latejinski de armis Griff - Duthynya her.
 Stanis. Lyganze (cum oratorio ligneo S.
 Stanislai ad quod magaus concursus) - Nogaw.
 czyna her. Jacobus Sreclski de domo
 Strepas. - Grabowka her. Joan Lodgodz.
 Ki.

(patas Redziwit. Drwniany)

Dobrzechow. eul. lign her. Abbas et moniales (jafiel) + j
 Koprzywnice ea donatione Nicolai Cle-
 mentis ^{Contra de Bogonia} de Bogonia - Sosznina her. monast.
 Koprzywnic - Wyszoka alias Rhodolyna
 Wolya her. monast. Koprzywnic - Grodzis.
 ko her. monast. Koprzywnic. - Zawada
 her. monast. Koprzywnic - Golezowka
 Wolya her. idem - Zelonczyna Wolya
 her. idem.

Wadowicze villa cum eul. murata OB. + w. Wadowice
 SS. heres princeps Rathoren. collator
 conventus Mogihen. - Rokow her. Joanel.

Gumniska her. Nicol. Latejinski her. Gryf -
 Syathoschyn (sub parochia de Dambiza)
 her. idem - Gabitowa her. Joan. Lodgodzki (Gtobikow?)
 her. Gryf - Stajziowka her. idem - Gtoda-
 merk alias Pracziowa (Oxydum quon-
 dam infigne et grande nunc autem vius
 ignobilis quod per hostes non nisi per famem (caj zardusko) pod wistokas do Lityna tunc
 poterat expurgare unius heres Joanne/
 Lodgodzki de domo Grifforum, in qua appa-
 rebant restigia multa argenti et auri fodi-
 rarum) sub parochia de Gumniska.

^{S. Simon et iuda}
 Dobra eul. lign. ^{hor. Petrus Blandowski}
 de armis Polukoza - Porambka heres
 styborius de domo Strepurum.
 Złotnicza eul. lign. hor. Janusz ⁱⁿ ⁱⁿ
 Ky de armis Druzyna
 Zwierzynnik eul. lign. hor. Jacobus et Zakl
 ka Miedzigorzcy de domo ^{tripennium}
^{S. Ely. apost.}
 Porambka episcopalis. eul. lign. ^{hor. Episc.}
 Crac. - Lysza gora hor. Episc. Crac - Do
 hor. idem - Lunijowa - Jaworjko hor.
 Episc. Crac. - Niedzwiedza hor. ⁱⁿ ⁱⁿ
 melstynski herb deliwa.
 Jadownik eul. lign. hor. Polon. rex -
 Gnoinik ~~hor.~~ eul. lapidea murata ^{per} Cam
 torem Cracov. hor. Nicolaus et Joanes
 Gnoinski de armis Camerorum
 Szepanow eul. S. Magdalena zmurowana
 cepty Jan Dlugosz na miejscu drewnianego
 dziedzic ⁱⁿ ⁱⁿ
¹⁰ ¹⁰
 Uszysze ^{episcopus} ¹⁰ ¹⁰
 Kofista w Szepanowie (Thelone) ⁱⁿ ⁱⁿ
 zye opido regio (cum eul. parochial.) ⁱⁿ ⁱⁿ
 Klemenj Watorpka de Hreleze de domo
 Oxa który trzymał w zastawie Uszysze
 dygiciz probosze w Szepanowie zgubił
 przynależ nieptauki wiszejowych 10 grzy
 wien. - Wokowice hor. Episcop. Crac
 - Mokrejszka hor. ⁱⁿ ⁱⁿ
^{S. Martini}
 Gromnik eu. paroch. hor. Monast. Thynieo
 Bamannowice hor. monast. Thynieo
^{S. Martini}
 Choinik eul. lign. hor. Monast. Thynieo

+6.

Wolya
 hor.
 Wolya
 hor.
 Ego
 Dambn
 Da
 mo
 Da
 wo
 hor.
 (ru
 ru
 -
 Jurko
 Lunio
 Suchow
 Opatk
 S. A
 ho
 -
 Ko
 che
 ho
 W
 Tr
 -
 H
 me
 rin
 Kop
 lew
 P
 mar

Wolya Simonis alias Tymowa eul. liqn. S. Nicol. (boch) 6
her. Nanaike Wielgotowski de domo Stary Kone
- Thwotkowa her. idem.

Wolya Gotfridi ecol. liqn. S. Mariae nativ. her. + 6
Nanaike Wielgotowski vocatus etiam
Gothprzydowa Gosprzydowa (Gospnydowa boch)

Dambro eul. liqn. S. margareth her. Jacobus (bochen) 6
Dambieniski castell. et capit. cravor. de do:
mo Polrowaz - Suchozyn her. idem. -
Dambieniska Wolya her. idem - Suchozynska
Wolya her. idem - Biadolany proximior
her. idem - Lzerta her. idem - Topunia
(sub parochia de Wajnic) - Dosthok (villa
sub parochia de Alzym supra fluvium Dungej) (boch)
- Capella in castro Dambro

Jurkow (Tarnow) + 6
Luniowa (Loniow w bochen. dyf. nama Kofusta) + 6

Suchow oppidum her. monast. Thynet. (Tarnow) 6
Opatkowicze villa prope nelstyn. eul. liqn. 6
bochen/Kim dyf. nie ma Kofusta

Legidii; her. monast. Thynet - Ujase
her. monast. Thynet. - Zdania her. idem.
- Luczotawicze her. Nicolauz Marin.
Kowski de domo Griffonum, Andreaz Lycz.
chata et Stanislauz Trzop - Phafczehowa
her. Jeroldus - Konryzka her. Stanislauz
Wroblowski. Joan. Kapszki, Stanislauz
Trzop - Byezznik her. ducostaw Kadzky
- Vilphin her. Albertus jezowski de armis
Hrepa - Rudka (sub parochia de Rawtow)
medietatis heres monast. Thynet. et alte:
rius mediet heres Joannes Staka de armis
Kopalszyna - Ojzenkowitz heres de Wrob:
lewicy - Ojzenkowitz superior her. idem
- Janowice superior her. milite de Hrepi -
Polbreze her. Nicolauz Buzynski et Theodorus
Marcin Kowski - Dosthoka her. Nicol. Buzyn.

ski de armis Streparum - Stona hores Marci
Kowxi de armis Griffonum - Wroblewice
inferior hor. Leonardus et Lyczkata Tasiy
de armis Strepa - Janowice inferior hor.
de armis Strepa - Rudka hor. abbas Synec
ans - Choynik villa (sub parochia de Grom
nik) hor. monast Synec. - Bambarowice
(sub parochia de Gromnik) hor. monast
Synec. - Gromnik (cum eulefia parochial
s. martini) hor. monast Synecens.

(w tanow)

t. Dlyasna (Dlepa w tanowu)

t. Szymichow eul. lign. Purific s. Mariae hor.
Szytek melstynski de armis Selywa. (tanow)

t. Porzozow eul. lign. s. Nicolai hor. Szytek
melstynski - Polythka hor. idem.

b. Jaszien (w borkenst) cum eul. Assumpt. Mariae de lapide
albo per spizmeorum de melstyn. fabr
cata hor. Szytek de melstyn - Pomys
now hor. idem.

b. Uzchew eul. lign. Obs. hor. Episcopus Crac.
Zawada hor. idem. (borkenst)

Thurra eul. lign. s. Catharina hor. Polonia
rex (w japelstym)

b. Biesriadki eul. lignea s. Mathai apost. hor.
episcopus Cracov. - Zurkow hor. idem

(w tanow) Porzecz niza eul. lign. s. Joen. Bapt. hor.
Stanislaus Liganga de armis Potukoza.

Lyublyga (w japelstym)

Nienaschow (w japelstym)

Wnakowiska (w japelstym. drif nie ma kofuota)

Boyetzno (w japelstym. drif nie ma kofuota)

w japelstym

Porzyszka villa eul. lign. s. Mariae magdal.
hor. abbas Synecensit - Ujazd hor. idem
Wroblejowa hor. idem - Lijniya hor. idem -
Klodawa hor. idem - Dambrowka alias Dym
browa hor. idem.

Kotaw
glo
wi
qu
en
dra
den
Ty
Ki
Withko
con
Porzecz
Zoch
Priez
Lank
Kryz
Wielj
Porzecz
Zgotobi
hor
-2
Porzecz
Ja
Ca
Lanuz
Gora e
gor
ye
Cast
hor
Sandzi
tinu

Kotaryce oppidum eul. S. Mariae Virginis (jafel)
 glonofa. hor. Monast. Thync. - Kraio-
 wicze hor. idem - Golech castrum
 quod tempore Matthiae abbatis Thync.
 ensis demolitum sed sub tempore An-
 dreae Ojka abbatis immediate succed-
 entis fuit instauratum, hor. Monast.
 Thync. - Zanthkowa villa deserta -
 Klodawa (sub parochia de Bryzky)

Dzyga
 Jetkowie
 Klodowe

Włch Kowicze pertinet ad castellaniam Pra-
 cov. (w tarnowskim) w tarnowskim

Porzeznica. (w tarnowskim) drugi raz sama

Zochow. (w tarnow)

Pricz + Teu. (w tarnow)

Lankowicze. (z Kowia w tarnowskim)

Krzykow. (z jasiemna w tarnowskim może Krzykow w tarnow)

Wielkie polje (tarnowskim)

Porzeznica (tarnowskim)

Zgotobien antiqua eul. lign. S. Andreae ap. (z gotobien)

hor. Szytek Jarostawski de domo deliwa

- Zgotobien nowa hor. idem - tea

Droczkowa eul. lign. - Wiszniowa hor. (tarnow)

Jarostawski - Myeruziany proprietas

Castellania Sandomiensiensis

Lanizky (w tarnowskim)

Gora eul. S. Jacobi hor. Rex - Nova Za: (Gora Rozyzka w tarnowskim)

gorzyce hor. Rex - Antiqua Zagorzy:

ce hor. Rex - Gnoynicza proprietas

Castellania Sandomiensiensis - Szkołna

hor. Rex.

Wandzischow hor. Joannes Odrowski pala:

tinus Leopoldensis.

k.

De

Irza

Ko

ja

(ru

Ha

Re

lee

sch

don

Cum

Con

Opp

mo

(rub

vill

pen

rou

Domis

Staw a

Jasij

Res

vill

ban

oppi

Har

-Ser

Thy

stap

rubr

lobn

nijeg

Decanatus Byeizen.

Zrzanczyn eul. lign. S. Stanisl her. Monast. + j
 Kopywnic - Goraiowicze (sub parochia de
 Jafriel) her. Rex Pol. - Borzyzyczka
 (sub parochia de Jafriel) her. Rex Pol. -
 Hankaowa (sub paroch. de Jafriel) her.
 Rex Polon. - Cowale (sub paroch. de Jafriel)
 her. Stanislav et Georgii germani -
 Schebunia (cum eul. paroch. lignea) heres de
 domo Wybersthen - Jaszyel Oppidum + j
 (cum eul. parochiat.) heres Rex Pol. et
 Confules oppidi. - Donyebyt - Lotaczycze + j
 Oppidum (cum eul. paroch. S. Maria) her.
 Monast. Thyracore - Mucknyowka
 (sub paroch. de Zrzanczyn) item plures
 villa qua per fluvium Jafriel demolita
 penitus sunt - Kopythowa (sub pa:
 roch. de Zrzanczyn) heres Boruth.

Dominikowicze. (in Jafrielum dicitur nunc ma. Kosciola)

Stawanczyno.

Jaszyel Oppidum cum eul. paroch. heres. + j
 Rex. Polon. Confules et communitas - Cocorzowa
 villa in suburbio oppidi. Jafriel cum subur:
 banis - Goraiowicze villa in suburbio
 oppidi Jafriel - Borzyzyczka her. Rex Pol. -
 Hankaowa her. rex Pol - Rosthoky
 - Sandkowa - Czylusthniiza her. monast.
 Thyracore. - Wolicya her. Jacobus Woliczky
~~Wolicya~~ - Laski her. Andreas Krusztowski
 subpincerna Crac. - N. N. her. Lamua -
 Sobniow her. Andreas Krusztowski - Zotkow -
 Njegtownicze her. Clemens Thurfky - Bryicy her.

monast. Thyrce - Lankorz - Cowale hor.
Stanisl. et Georgii germani - Ulyaszow
ze hor. Laurentij Wrocz - Kanthy
gandky villagium seu excrefentia quod
^{apertum} dam (hore) Gamrath.

Antiqua Zmigrod

Nova Zmigrod

Bobrka (w jasielskim)

Kotaryce

(Sobniow jasielski) ^{+ j} Sobyen. (moze Sobniow w jasielskim. dzis niema kopca) ^{caz wspomniany Sobniow tej wsi Sobniow}

+ jasielski

Beszdyedza eul. S. Trinitis et S. Margarethe murata per heredem Hedvigum de domo Grymata nobilem - Lublycz hor. Hedvigus de Beszdyedza - Sor na hor. idem - Krolowice (sub parrochia de Beszdyedze) hor. idem

(mytarz jasielski) ^{deest} hore

Witharza (mytarz w jasielskim dzis niema kopca)

Zywicz oppidum cum eul. hor. Petrus Komorowski de domo Griffonum (cum vicis sporzysk) - Antiqua Zywicz hor. idem. Zablocze hor. idem - Czeczyna hor. idem. Wiepre major hor. idem - Wiepre minor hor. idem - Lypowa hor. idem - Moszyczennicza hor. idem.

+ w

Ludwigowice cum eul. paroch. hor. Petrus Komorowski - Pietrzykowice hor. idem.

+ w

Withkowice cum eul. paroch. heredes Nicolaus Sartis de domo Medij Salmon Wroch de domo Szyeniew, Henkanus et Wojewoda

+ w

Czaniez eul. lign. S. Bartholom. hor. Nicolaus et Michael de domo Korczy

+ w

Dwie Kozy eul. hor. Nicolaus Stop de domo Korczy

+ w

Lypnik eul. her. Rex Polonia + w.

Wilamowicze villa cum eul. her. Jo. + w.
 annes et nicolaus de domo Kornys.

Pfarszowicze eul. par. her. Joannes Ba. + w.
 lyszky

Besthwina eul. her. Joannes Toch de + w.
 domo Kornys

Lankawicze eul. her. Petrus Komorowski + w.

Rychwald eul. her. Petrus Komorowski + w.

Zakrzow eul. par. S. Anna her. Rex Pol. + w.

- Jaroschowicze her. Rex Polonia
 et ad castrum suum Beowald - Skaw.
 icze her. Rex Polon - Withanowi:
 icze her. Jacobus Withanowski.

1

D

Zdary

Lank

Dobro

mu

Dobroko

ann

per

Kra

Ko

Lyang

de

Przev

Ha

my

de

Zau

iden

ho

(ra

ry

(ra

ief

ho

low

Prze

na

ta

dzi

ma

by

Lanky

Decanatus de Dambiza.

1
Dargacz

Lanka

Dobrzechow eul. lign. (powyżej opisane) hor.
monast. Koprzywnic.

Dobrkow eul. lign. S. Maria Assumpt. hor. Jo.
annes Hofst de Dobrkow de domo S.
pennium, dysejencis, należą do biskup.
Krak. darował Ubigniew Oleśnicki Kardyn.
Kofuściowi w Dobrkowie

Liangniesz eul. lign. hor. Joannes Felix
de Tarnow heron Lelwa.

Przeostaw eul. lign. Assumpt. B. M. V. hor.

Stanisław Liganza de Gorzyce castella.

na malagosten. — Izepnicza (sub parochia
de Lubryna) hor. Szymon Melsztynski —

Zawada (sub parochia de Lubryna) hor.

idem — Stryszow — Cunicze — Podole

hor. Stanisław Liganza — Latharichyn

(sub parochia de Dambiza) hor. Nicol. Lato

synski de armis Giffonum — Latozynek

(sub parochia de Dambiza) hor. Jacobus Fre:

ciecki de armis Streparum — Przeostaw Oppid.

hor. Stanisław Liganza — Dyzekow — Cosize:

low — Doleza parva — Przeostaw Oppidum

Przyklej Ubigniewa Oleśnickiego bisk. Krak.

na prośbę Stanisława Liganzy kardynała Lne:

staw castellani Malagosteni potwierdza

dziesięć dla proboszcza i 3 marżonarzy i

magistra Scholae i regulę (albowiem dawniej
było 2 proboszczów) — Dat. Cracovis 21 Maji 1454

Lanki

29
Tom II p. 386-390.

m

De

Zbyoch

pe

ry

con

Kawoi

na

3 p

Zelesz

les

iid

Myenc

Pzarny

the

Jazon

neh

Przyfo

W

ra

de

de

ny

Krusch

ref

wa

Korzen

ho

ho

ho

lyc

qu

Porus

hor

Gry

wa

Decanatus Sandecensis

Zbychynza eul. paroch. S. Adalberti lapide albo
per Wyrzbiantham Kampienfky de domo Nye:
szobya edificata et per Sbigneum cardinalem
consecrata

Verillises 1447

Dawoiowa eul. lign. S. Mariae Visit. heres Thomas
nawojowski de domo antiquor. Equorum cum
3 praedijs militanibus

Zelesznik magna eul. lign. S. Michael. her. Longu:
les Noves Sandez - Zelesznik minor heredes
idem -

Mycenozyna

Czerny Potok eul. lign. S. Martini heres Petrus Ry:
thesxi de armis Bipennium.

Jazowski eul. lign. S. Mariae Nativit. heres Met:
nek Gabaryfky de armis Janyna, ^{každy kmiec zabijaję:}
^{cy swini obowiazany byt dai probstrowi mandibulam aliey zelasi.}

Przyzowa eul. lign. S. Nicolai her. Marisius et
Wyrzbiantha de domo Janyna - Stronge sub
paroch. de Lodegradzie her. Joannes Strongy
de domo Janyna - Gabanyou sub paroch.
de Lodegradzie heredes Gabansiy de domo Ja:
nyna

Stanslaus

Kruschlowa eul. lign. S. Mariae Nativit her. Joan:
nes Dienigzek Kruschtowski de armis Odro:
waz - Starawicz

Korzenna eul. lign. S. Undecim millia virginum
her. Clemens de armis Streparum - Niezwia
her. Joannes de armis Streparum - Thylufzowa
her. Clemens Korzenski de armis Streparum -
Lyzana her. Petrus Zawaczfky de armis anti:
quorum equorum.

Porusznik eul. murata lapidea assumpt. B. V. Mariae
her. Elias et Nicolaus Rofknowyl de armis
Gryphonum. - Szekyiczyna her. idem - Fatko:
wa her. Marisius de Wroimowice de armis Potu Kozycy.

Olschowa cum eul. hor. Roczanowski - Pha.
lesznica. hor. Rex - Jamnica - Dy
zering hor. Rex - Borowa hor. Rex.

Mogilno eul. lign. S. Martini hor. Joannes
et Procopius - Konuszkowa hor. idem
copius - Thyluszkowa hor. Procopius.

Smilno

Komorowice

Długa Łanka

Pothgodzie eul. lign. S. Jacobi ap. prop.
tas pro majori parte ad Sanit. moniales in An.
tigua Sandecz minor autem pars videlicet de
Batalanis ad episcopum Cracov; curia cum
predio autem ad Archidiaconatum Sandecensem

Pisidis silva.

Borischkow (Borikulow?)

Deco
Tarnow
Woyno
pe
ho
ap
wo
rin
leu
Sch
de
na
-
ho
to
-
J
as
oz
f
qu
em
Ko
Bo
rei
K
Stanch
SyeKly
Palyer
now
Laney

Decanatus Thumoviensis alias
Tuhoviensis

^{Opp.}
Tarnow Eclesia collegiata s. marie cum Canoni:
is & Relatis et vicariis

Woznicz Opp. eul. s. Laurentii et s. Margarethe
partim lapide partim latero cotto murata
hor. Rea. cum predio regio quod Ruchow
appellatur - Zamostecze suburbium oppidi:
Woznicz - Zakrzow hor. Stanisl. et Grego:
rius Zakrzowscy - Sirochowice hor. Nio:
laus Mykotajowski de armis Grifforum -
Scharapinowice hor. Joan. Wielowiefky
de armis Polukoz - Grabno hores Chorzyn:
na de Wianezzkowice de armis Felithorum
- Wianezzkowice hor. idem - Ruska
hor. Rudczfky - Dambrowka hores Cuf:
tos eclesia de Woznicz - Wianezzkowice
- Olzyny cum parochiali eclesia lign
s. Spiritus hor. Nicolaus Touzypsky de
armis Strepandum. - Grabno - Proko:
czyn proprietat ad relictam lozquere Lon:
fultis Cracoviensis - Ruchow proedium re:
gum circa Woznicz - Wielgawicz hor. Jo:
annet Wielowiefky de armis Polukoz - Mi:
kotajowice hor. Elisabeth Mikotajowska -
Potonice sub parochia de Jodlowka) ho:
redes Joannes Potonfky, Thomas Kazimis:
ki de armis Nabra alias Waldorff.

Stanchow

Syeklyn

Palczynicza eul. lign. - Olchowca hor. Kocz:
nowski de armis quod deferunt octo cornua -

Laney Korona.

Chronow eul. lign. S. Spirit. heredes nobiles
de armis Grifforum, nullus emetho

Lyszagora

Loramba

Wirzchoſtawice eul. lign. S. Adalberti her.
Batholom Ogrodzienicki de armis Sulim

Zemboczyn

Skryszchów.

Wolya Bwkonis.

Lyszagora. Jakob Zadzik bisk. Krak. nadaje
kosciołowi paraf. w Lyszajgorsze dla fructu
dochodów, dziesisciny z wsi: Zanarnie, dy:
piny, Poren, Wymyſtaw, Lowszow, Lyszaj:
wice, Lukowice et Liaski. (Datum Rad.
lovie d. 9 Februarii 1638.)

word fact.

Tom II p. 404.

Census prebendarii S. Annae in Zabno. Joannes
Gornicki in Glow et Niedomice heres preben:
dario capella S. Annae ad eulefiam parochia:
lem in oppido Zabno sitam consistens 60
flore. censum inscribit 1642. in Korunp.

Archidiaconatus Sandominiensis

Gowock Chrobrenski de armis Rawa, hores de Chrobzany

Baranow Villa eul. lignea S. Joan Bapt. hores Joan. Baranowski de armis Grymata - Skopanie hor. idem - Suhorzow hor. idem - Navigium Violae hor. idem - Wolyza hor. Nicolaus Szerepiacki de armis Seliwa et Joan. Kulka

Ladew eul. lignea S. Bartholomaei hor. Rex Polon. Dmytrow (Mitrow?) eul. lignea S. Catharina hor. Nicolaus Szerepiacki de armis Seliwa et Joannes Dmytrowski de armis Pitawa - Woykow hor. Stanislaus Baranowski de armis Grymata - Przekop hor. Joannes de Koniepole capitaneus premysl. de armis Lobodzie - Othoka hor. Joan. Dmytrowski. f. Strachow sub eulefia de Wrawy hor. Joan. Chaniez de domo Grifforum

Samborec eul. antiquo opere murata in monte per Paulum comitem de samborze Skotniki eul. murata lateris coctili per Jaroslaw Bogonia de Skotniki archiep. gresu. Modlibozyce eul. lapid. per magistrum Bartholomeum de Opatkow murata

Brachow sub eulefia de Michocin hor. Nicol. et Martinus fratres de domo Haldank, Siedliczany sub parochia de Michocin hor. Joan. et Nicolaus de domo Lufoy Rytwiany (sub eulefia de Stappow) hor. Joannes de Rytwiany Castellanus Sandominis. Reg. Pol. March.

Szeglyse eul. murata per Joannem Groth cantorem cracov. Goflice eul. mur. Wlostaw eul. mur. - Luniow lep. Zawisza filius Petri de domo Janina

Ladew eul. lign. S. Bartholomaei hor. Rex. Pol. - Jazgliany hor. idem.

Chorzelow - Tuschow hor. rex Trzesznica eul. lign. S. Nicolai hor. Joannes Felix de Tarnow castell. vislic - Sokolniki hor. idem - Dziabrzese hor. Civitas Sandominis. - Jarzykowice hor. Vicustodia Sandominien - Thelonium in Trzesnia

Wyelya wyesz 2 eul. lign hor. Joan. Felix de Tarnow - Szochow (Szobow) hor. rex - Szyedlyce hor. Felix Jan. de Tarnow - Zakrzow hor. Andrej Ofro, lincki de domo bipennium - Woknieszow hor. Rex Pol. - Klyszow (sub paroch de Gwotuszowice) hor. Johannas Korzeniowski de domo Janina.

r

Inno
tion

Joan

Alber

stod

iprop

Ofwre

Muha

in Ra

RoKo

nif 2

Lago

piscatu

erif in

Crauo

1389

Bath

et H

tin sup

Capitu

ianow

eulefia

et do t

Rogoy

feria 5^a

Joanne

confenfu

re orchi

nil villo

diffinctu

Innovatio privilegii foundationis et dota- f. 505-507. f. II

tionis ecclesie parochialis in Muharz 1389.
 Joannes dux Ofowianensis rex profbr
 Alberti plebani in Muharz powiewaj mu
 zlodzieje przy okradzeniu kofuota w Muharz
 i przywilej fundauji paradi zapisuje in castro
 Ofowianensi pewne grunta i dziesiaciny z wsi
 Muharz Skawize, Lisowicze, in Tonicze
 in Radorza, in Rokow (hereditatis matris
 Rokowki) in Lubricze (hereditatis joan:
 nis Lubriczky) in Zagorze (hered. Nicolai
 Zagofki in Zagorze et Brankowka)
 piscatus in fluuio Skawa, decima pecuni:
 aris in Kenthy, Nova uilla in Kotnicki penej
 Cracouiam. Datum in Ofowisum d. 14 Augusti
 1389 presentibus present. Jan Kone de
 Bathkowice iudice curie nostrae, Gregorio
 et Hinkone fratribus dictis Joannes Rego
 tin rex, et alijs (mensura Rathonensis)

Kata
 f. 47. 507-508

Capitulum Cracouense in uilla ipsius Bie-
 ranow ad Capitulum Crac. pertinente fundat
 ecclesiam parochialem nativit. B. Virg. Mariae
 et dotat super uno lanceo agri, Molendino
 Rogozny olito et decime. Datum Cracouiae
 feria 5^a ipso die S. Francis Confessoris 1422

Joannes Przezbowski episcopus Cracov. de
 consensu Capituli donat ecclesie in Biezanow
 parochiali decimam manipularem ex aratu-
 ris uilla Wilkowisko in terra Cracouensi et
 distinctu Czerzyce pita Cracouiae 23 Octobris 1477.

f. II p. 508

Franciscus Krapinski episcopus Crac. eule
fius parochialis in Brejanow deumina
manipularem ex araturis villa
Dzgonka versus Wieliczka fiteo doct
1573 Radlovis d. 22 Augusti 1573

. cul
lema
lla
& do
157

159

64

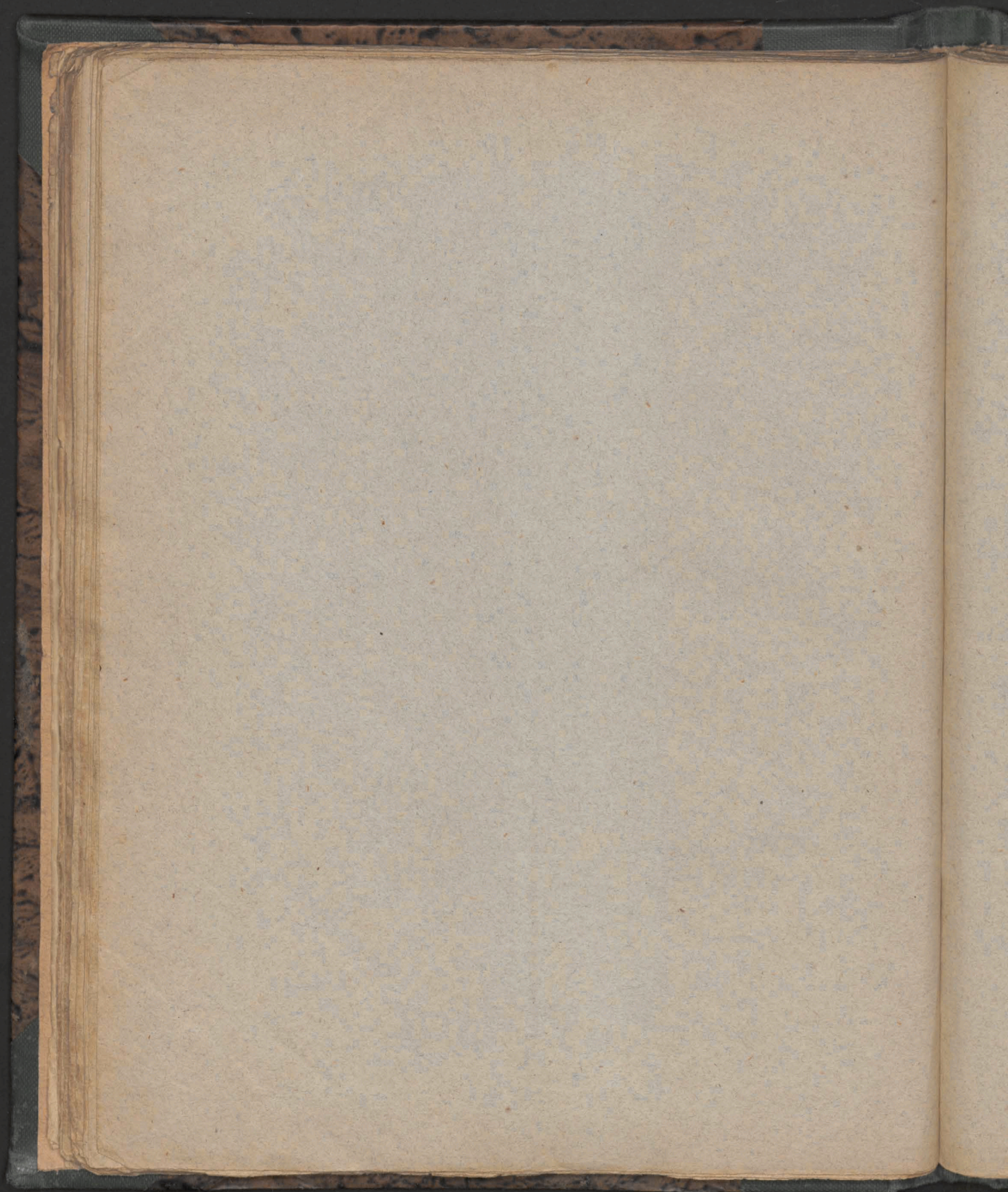

45

Com

87

66

Compendium aitorum visitationis exterioris eularum ^{existentium in et sub decanatis} (Płocensif, Mielesensif, Popzicenfif, Bricenfif, Jaslensif, Smigrodensif ad Archidiaconatum Sandecensem pertinentium, per ... Christophorum Kazimirsfi Propositum Tarnoviensem mandato Principis Georgii Cardinalis Radziwit Episcopatus Cracoviensif Administratonis perpetui A.D. 1595 factae. p. 1-63.
 (Kazimierski + 1618 biskup. kijowski.)

- - decanat. Tarnoviens. Dobzycien. Woinicien. Opaloveien. Lipnien, Weli: ien ad archidiaconatum Cracoviens. spectantium, per Christophorum Kazimirsfi mandato. Georgii Radziwit et ex commissione Stanislai Krasinsfi Archidiaconi in spiritualibus Vicari et generalis Officialis Cracov. A. 1596 et 1597 factae et expeditae. p. 66.-157

- - decanat. Boboviens. Sandecan. Novi fori per Christophorum Kazimirsfi... 1596 factae. p. 160-189.

- - decanat. Paganow. Kiiens. Sokolien. Andreevrien. Wroclimoviens. Plochoviens. Witorien. per Chr. Kazimirsfi 1598 factae. p. 190-278.

- - decanat. Radomiens. Zwolinens. Stezycien ad visitationem decan. Kielcensif pertinentium per Chr. Kazimirsfi 1598 factae p. 279-311.

- - decanat. Skalens. Wolbramen. Selowien. Bitomiens, Lezimen ad archidiaconatum Cracov. pertinent. ... per Chr. Kazimirsfi 1598 factae. p. 312-382.

- - decanat. Ofwieimen. Novi Montis, Zatoriensif, Kavinensif ad Archidiaconatum Cracov. pertinent. per Chr. Kazimirsfi 1598 factae p. 383.-449.

- - Ad Archidiaconatum Zawichostensem pertinentium ex commissione Martini Szyztkowsfi archidiaconi Zawichostensif ^{propositi Szyzki} per Andream a Zarnow ealesis Collegiatas Sandomiensi Vicarium factae 1592. p. 450.-494.

- - ealesiarum in decanatu tucoviensif sub Archidiaconatu lublinsensi per Georgium Zamoffsfi archidiacon. lublin. factae 1595. p. 495-501.

- - decanatus Solcensif ad archidiaconatum lublinsensif per Georg. Zamoffsfi factae 1595
 - - ealesiarum in decanatu Kielcersif per Stanislavum Lutowsfi propositum Kielcensem a 1597 factae p. 501-505.
 a 1597 factae p. 506-517.

-- ecclesiarum Archidiaconatus Sandominiensis sub Bernardo Braniejowski episcopo crac. per Martinum Wroblowski Archidiacon. Sand. factae 1604.

-- -- -- Decanatus Chodelensis et Paragoviensis ad Archidiaconatum Dublinensem pertinentium per Petrum Skidziński Archidiaconum Zamochoffensem factae 1611. p. 518 - 532.

Visitatio eul. colleg. Neosandecensis (cum privilegij) Kart. 53. p. 533 - 549

R. 1751 biskup Krakowski w relacji swojej rzymskiej pisze iż w dyjecezyi Krakowskiej było wtedy Kościołów parafialnych wraz z temi co w Krakowie 1012, a dekanatów 51. W Krakowie samym 30 Kościołów między temi Kollegiat i parafialnych Kościołów 12 Kłafytorów 25 szpitali 13

Decanatus Pilsnensis.

47

Pilzno civit. regia eul. mu. S. Joan. Bapt. patr. Rex
 plebanus Laurentius Gyrcius magister (pert.
 villa: Bielany, Stotowa, Lipiny, Pilyzionek
 - Fraternitas D. Mariae Virg a Petro Episc. Crac.
 esita, Fratern. Prophyteorum a Petro Gamrat
 ep. crac. esita - Fraternitas Pannificum - Penes
 hospitale Capella S. Spiritus cum 3 altar. - Extra
 civitatem capella S. Andree quondam parochia
 ante locationem civitatis cum 3 altar.

Łęka eul. lig. S. Bartholom. patr. Georg. Muffek palat
 raudom. et Zakliki, Trzemeszy, Stefanus Burzyni:
 ski, Stanisł. Byzowski (pert. Machowa) -
 Capella S. Joan. Bapt. et. S. Anna in villa Łęki
 super edificata per archiep. deop. consecrata
 habet indulgentias ab Alberto Bologneto nuntio
 - Capella S. Crucis in curia exornata.

Turczyn eul. S. Martini episc. patr. Stanisł. Byzowski,
 Przemysł Wierzbista, Adrianus Burzynski, Lau:
 rus Zaklika - Capella S. Annae cum 2 altar.
 in eadem villa.

Lubeza villa regalis eul. lig. S. Nicolai hor. Rex (pert.
 Zwonowa, Lubezka wola) - In coemeterio capella
 S. Valentini et in Lubeza Capella S. Sophiae cum 3
 altar.)

Łódzka villa regalis eul. S. Stanisł. patr. Rex (pert. Dębowa)
 Przeczys abbat. Synecensis eul. lig. S. Michael. hor. Synec. abbas
 pert. Kawczyn, Demborzyn, Zagorze, Jaworze
 (hor. Tasto), Kamiénica (hor. Jacob. Kafzycki), Za:
 wadka (hor. Hieronim Kowalowski) - Percepit
 decimam ex Lymnowodka hor. quondam Glinsey
 quam Jacobus Gabriel Jordan jure dotationis nunc
 possidet.

Porzoffek oppid. eul. lig. S. Crucis patr. Abbas Synecens.
 pro dote habet iustitiam in Porzoffek 1394 a Vla
 dislawo rege data. Pert. Wola Porzoffkowska, Jamusz,
 Kowice (hor. abbas Synecens. et Gankowsky) Kleczce
 (hor. Gorajscy heretici) Bukowa, Błazkowa (hor. Geor.
 gius Synecens. heretici) Morawa (hor. Joseph. Kowalowski) Kamiénica, Zawadka
 decimam ex Glogolow (hor. Gankowsky) - Fraternitas S. Annae - Penes hospitale capella S. Spiritus.

Kleczyce eccl. lign. S. Leonardi filia quodobnos Goraj-
kub) - In villa Blazkowa capella per lya-
rylo prophanata

Porzycka e. l. Maria Magd. patr. Abbas Synec.
(part. Kłodowa Dąbrowa, Lipnica, Ujazd, Wro-
łowa)

Kotaczyce Oppid. eccl. lign. Nativ. D. M. V. patr. Abbas Synec.
(part. Krajowa, Kozajowice abb. Synec) - Ad
hospitale Capella S. Anne - In arce Golest-
abbat Synec. Capella

Przędziedza e. mus. S. Trinit. et S. Margaret. patr. Anne
Rokoskowa vidua (altera part. villa Ircia Romel
part. Przędziatka chor. Dziszcielowka) Krolowice
Iowia

Sieklowka eccl. S. Stanislai propheta per M.
Jordan occisum, lipnicki qui uxorem ejus ducit
dixendit campanas; eccl. patitur ruinam
dublia eccl. lign. S. Nicolai patr. Abbas Pokrzywni-
(part. Sieklowka)

Gogolow eccl. lign. S. Catharini patr. Czarnkowsky
Frystak Oppid. eccl. lign. Nativ. D. V. M. patr. Eraz-
mus Frystaki non Catholicus et Antkwicz
Catholicus part. Glinnik inferior (hor. Antkwicz)
Kobele, Cieszemia, Stępina, Pstrągowa -
In sylva Capella Corporis Christi non consecrata

Przeziń eccl. lign. S. Michaeli patr. D. D. Rokoszkowice
(part. Wola Jazdzorowa)

Siedliska eccl. lign. Nativ. D. V. M. patr. Albertus et Fel-
rianus Gwircim et Theonim Kowalowski
(part. Gorzejowa (hor. Winafki et Wojakowski, Dym-
nicki) Smarżowa, Głobikowa, Grodzka (hor. dipnicki)
Bogusalka (hor. Kleczyński) Kamienica (h. Gorajski)

Gumnińska eccl. lign. S. Nicol. patr. quondam latopijński
part. part. Braciejowa, Stajonka, Głobikowa

Dobrow eccl. lign. et murata Nativ. D. V. M. post profana-
tionem reconciliata patronus Andreas Kowci post
part. Mokrzyz, Łabuzie.

Decanatus Mielecensis seu Prectaviensis

Mielec Opp. eul. lign. B. Mariae V. et S. Mathaei patr.
ducissa Slucensis et DD' a Mielec pert. villa
Wojstaw, Lyranka (ducissa Slucensis) Trziana,
Bnarkowa wola, Zlotniki, Zedzianowice
In Mielec pene hospitale Capella S. Spiritus
- Altera capella B. M. Virg. - Cap. S. Anna -
Cap. S. Trinitatis. - Confules

Zochow Opp. eul. lign. S. Marci per hereticos profanata
sed reconciliata patr. Zofia de Mielec Tarnowska
(pert. Kielkow, Tuszynia, Przedmiescie, Zazamec,
Ziwiska, Rezikka, Dwieka, Dwieka wola. - In
oppido hospitale ab Elizabeth Ofolinska castellana
sandom. dotatum et pene capella S. Anna

Ligznicze eul. lign. S. Joan. Bapt. per hereticos pro-
phanata 1594 reconciliata (pert. Podleszany, Wola,
Dyzow, Grybow, Golezow.

Prectaw Opp. eul. noviter murata Afrumpt. B. V. Mar.
patr. Andr. Koniecpoloki. Fuit et alia eul. parochia:
S. Bernardi nunc Capella, a 1456 una parochia
in eul. Afrumpt. B. V. M. constituta; pert. Lodole,
Korzeniew, Ragofzyn, Tuszynia et villa in nova
radie fundatae Wilow, Kadoszka, Wielocyska
item Dobrowa, Wolica, Ruda. - Capella S. Ber-
nardi cum altar. et pene hospitale

Porzeznica eul. lign. S. Joan. Bapt. patr. Joan. Ligzra
(pert. Wola Porzeznica, Pustkow)

Subzina eul. lig. S. Nicolai patr. Nicol. Firlej palat. cracov.
pert. Zaruzynia, Skryszow, Ostrow, Slostowa,
Porzozowka, Okunia, Sepnicza, Zawadka,
Hobierzna - Capella Usitat. B. M. V. in Zawada

Dembica Opp. eul. S. Margaretha olim lignea sed igne
consumpta nunc murata (scilicet muravit Christophor
Tarnowski) pert. Kandyz, Koztow, Pustynia,
hogawiczyna, Gawrzylowa, Kaweczyn, Wolica,
Latofyn, Podgodzie, Grabowka; hores de Dembica Dn.
Trencieski

Straszczyn eul. lig. O. S. patr. Raphael dyegkoel
Valerianus Bork. Pest. Zera Kow (cum capite
la. S. Trinitatis) consecrata per Archiepisc. Leopold
Gora, Wola Chotowa, Głowaczowa, ^(hor. Korkow) Gotankowa,
Wola Stawna, Wola Gorka

Radomyśl Czap. eul. lig. S. Michael heres Nicolau
Fisley palat. Cracov. Pest. Wolka Zastawna
(heres Hermolau Ligza)

Zgorzko eul. lig. S. Nicolai noviter per Georg.
Radziwit Cardin. consecrata patr. Zofia a
Mieleci dwojra Szwarcis; pest. Jamy albo
Kędzinow, Wolka, Wolica vel Dątkowicz

Wadowicze eul. lig. S. Anna pest. Wola Wa
dowska, Wapiersow, Kędzielna, Kopeniny
Wychilowska

Czermin eul. lig. S. Clementis patr. Nicolau Ze
Brydowski palat. lublin. heres. Pestis. Zie
pniew, Ziepniewek, Wola Łysakowska, Ły
sakow, Gorki, Bystrzomowicze, Otaloz,
Otalowska Wola, Milowin, Boren, Wola
Ltasowska, O Wrzofki.

Borowa eul. lig. S. Nicolai patr. Nicolau Bo
rowski. (w tym kosciele pochowana Zofia a
Gotuchow żona Mikotaja Borowskiego, jak
mniemano heretyczka) bez koscioł nie był
złorem preta. Pest. Ptaw, Mielzkowa, Giff
wa, Wzicie, Szadkowa, Gora

Chorzelow eul. lig. O. S. filia de Mielecy patr
O. Mielecy (pest. Chrzostow Malynie,
Luzow, Trzeń, Jaslany, Pryszq)

Decanatus Dorceiensis

Dorzycie Opp. eul. murata S. Crucis. patr. Rex (part. villa Chechle) - Fraternitas literatorum - Penes hospitale capella S. Spiritus - In suburbio: Capella visitat. D. M. V. capella S. Catharina, Capella S. Barbara

Witkowice eul. lign. S. Dorothea patr. Castellanus Jan. dominicus (palat. do kasztelani) pett. Pietre: zowa, Kozodrza, Zosdowka.

Gora eul. lign. S. Jacobi patr. Rex (pett. Zagorzyce, Gnojnicza, Szkodna.

Łędziszow Opp. eul. lign. natus D. V. M. et S. Stanflai patr. Christophor. Kofka palat. poverania pett. Borek, Tublia, Doreczek, Zaczarnie Zakrzywie, dwie Rudzie, Wola ^{iczy} Laskowa, Wolica Lugowa, Kleszczana, Ksiazonost, Bzdzie: mysle, Olchawa, Siedlec, Mierzyce - Hospita: le (cum capella S. Spiritus in atrio) igne consump: tum habuit donatum a Samuele Zborowski 100 marcas - Penes civitatem Capella S. Anne

Glowow oppidum eul. lign. S. Trinitatis patr. Dnus Gtowa (pett. Glowow in terra Jandomis. et Rogoznia in dioc. pemyol.)

Mrowla eul. lign. S. duna patr. Rex (pett. Boratko: wie, Zawozowka)

Trzciana eul. lign. S. Laurentii patr. Sepichowscy et Trzcinscy (Dobrowa, Totwina pestinent) penes eul. hospitale.

Zgłobien eul. lign. S. Andrei patr. Anna a Siemiawa Jordanowa Castellana Cracov. (pett. Wola Zgłobien pxa, Niechobiz, Bladowa) - In curia in Szala superiori Capella parva

Nowakowa eul. lign. S. Michael. patr. Anna a Siemiawa Jorda: nowa castellana Cracov (pett. Wismowa, Mierciam, Dyzstnyca)

Czudec Opid. eul. S. Martini prophetae p[er]
S. D. Strzyzowski, institutus ~~professores~~
Stanislaus Juzkovicus expulsus est a h[er]e:
leo Strzyzowski et Luca Osiato breski.

Stragowa eul. lign. S. Catharinae patr. Borzein[sk]
Potomia, murat. S. Nicol. patr. D. Mielecy (part.
Barycz et Glinnik)

Konieczkowa eul. lign. S. Mariae Magdal. patr.
Machowski (part. oppidulum Mielec, Jawor,
nik, Gwoźnica)

Lutza eul. lign. Assumpt. A. M. patroni Czepielow
ry, Izdebski, Stojowski et Domaradzki h[er]e
tici (part. La kobele, Zyżnow, Krosna -
Drope eulefiam capella S. Iohannis)

Leczyki eul. lign. S. Andrae patr. Joannes Farurej
part. Wojaszkowska wola, Wyżozka - (ne:
deta[us] parochia in Odrykon ad dioec[es] p[re]m[is]s[as]
pertinentis jacet in Episcopatu Cracov.)

Lecki magna eul. lign. S. Martini patr. Sapia
castellanus minicensis part. Prybowna
- Dene eulefiam capella S. Crucis lignea.

Strzyzow Opid. eul. mur. Corporis Christi patr.
Stanisl. Wielopolski et Stanisl. Boguszki
(part. Zyżnow, Godowa, Borzeanka, Gbuzka,
Tropia, Zarnowa) - Fraternitas presbitero-
rum - Capella S. Catharinae lignea ad hospitali-
um - Capella S. Michaelis extra civitatem.

Dobrzechow eul. lign. S. Stanisl. patr. Abbas Dokrzy-
nienki (part. Godzisko, Dozanka, Zawada,
Wyżozka, Golyowa, Polomia, Stodolina, Tom-
kowice, Kozuchow, Kalembara, Wfniowka,
Wfniowa, Wfniowska wola, Markuszowa,
Markuszowska wola - Capella S. Petri lignea)

Koztow eul. lign. S. Dorotheae patr. Abbas Sincerski

Dziwodna eul. lign. S. Anna patr. Joannes Mni:
szek et Andreas Malezkowfx: (rest. Wifnio
wa, ^{her. Kozienicki} Gupnerowa, Dobzeczowka (her. Jafienfx))

Gazowa

Wielopole Oppid. eul. lign. Alfrumpt. O. V. M.
sauracium muratum patr. Gaspar Maie:
jowfx; rest Konicze villa - Hofpitale in
coeneterio recanter edificatum per Gaspar.
Maiejowfxi - In suburbio capella S. Mar:
tini, altera S. Crucis, castra S. Barbara in
monte Strazowa.

Mata eul. lign. S. Michaelis noviter castruta
patr. Raphael Lyczko.

Lyczki prope Miedzwiada eul. lign. O. S.
patr. Agnes Gtadyzowa (mar. jej. Nicolaus
Gtadyz umart (rest. Miedzwiada, Roznizow (Rominzow?)
Glinnik, Wronizow, Lopuchowa, Mata.

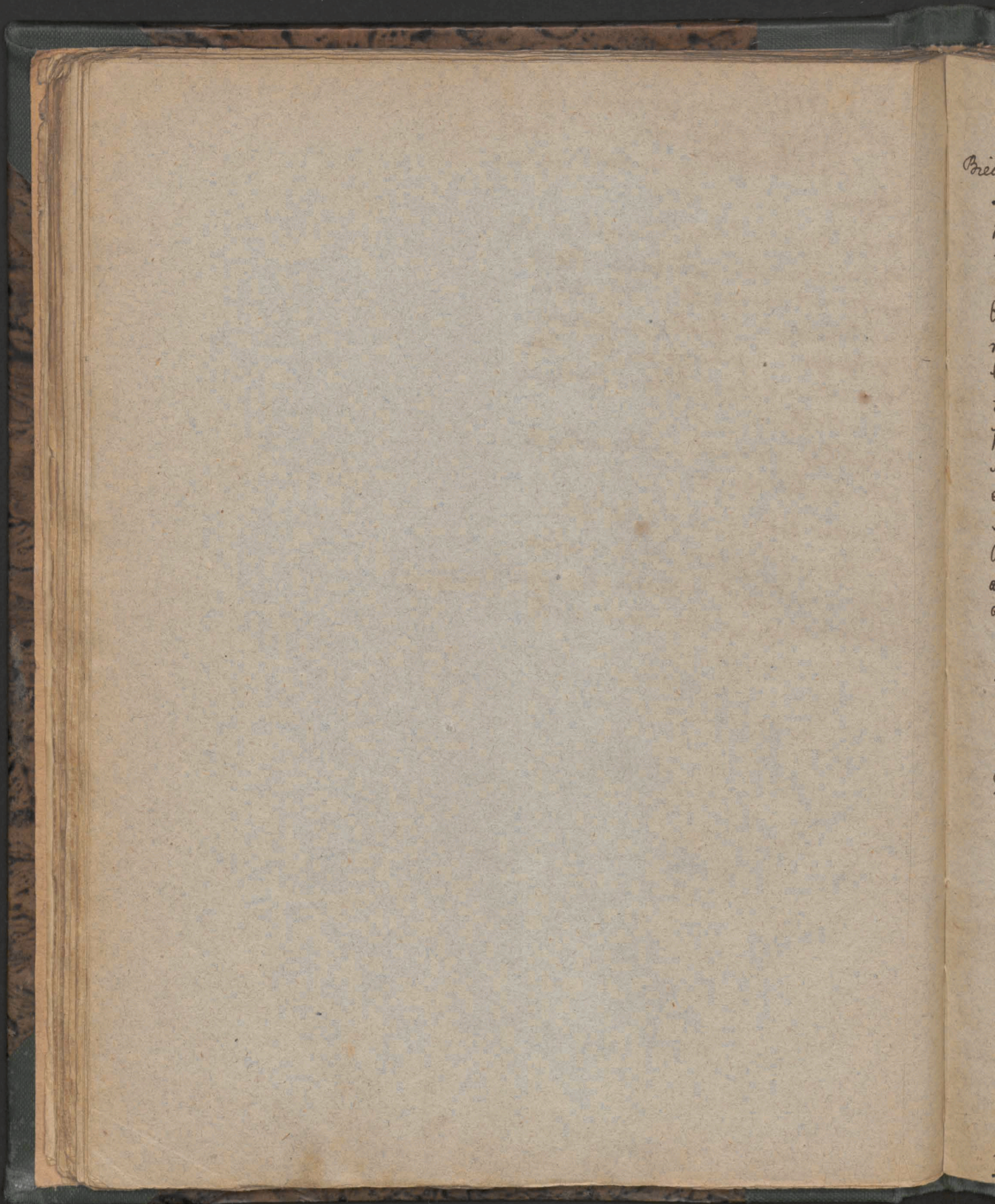

Decanatus Biencensis

51

Biecz civit. regia cul. murata S. Corporis Christi et 1326
 Petri et Pauli recentis consecrata. Patronus Episcopus
 pus Cracov. Altare Assumpt. D. V. M. in Capella S. Sta-
 nislai habet literas Samuel. episc. Crac. Altare S.
 Anna habet literas Joas. Konarski ep. Cracov.
 Altare Annuntiationis D. V. M. fundavit Agnes
 relicta Petri Tuz sculteti de Bynasow et
 legavit 170 marcas apud Consules deposuit erectio
 huius altaris ab Alberto episc. Crac. Altare Trans-
 figurationis Dni fundavit Nicolaus Lwiska de
 Strzygow et dedit 120 marcas, erectio Frederici
 episc. Crac. Altare Divisionis Apostolorum fund.
 Stanis. Magdy erectio Joas. Konarski ep. Crac;
 Altare S. Catharina fund. Consules erect. Joas.
 a Byezow scholasticus Jandomis. administrator
 dioc. Crac.; tenze jam erit. Altare S. Stanis-
 lai fund. a Swistoflas Zaborowski qui dedit
 210 aureos; Altare S. Barbara in capella in lac-
 uiterio fundavit Stephanus ~~Spicz~~ Spicz
 plebanus in Biecz et legavit 600 aureos confirm.
 Joannes episc. Crac. Altare S. Nicolai fund. Joas.
 nel Karwaccianus heres in Golyuz 300 aur.
 legavit confirm. Fredericus episc. Crac. Altare
 Corporis Christi fund. Pannificii. — Capella sanctorum
 Martini Cromer episc. varmian. pro seminario
 Civit. Biecz legavit testamento 1200 marcas ex
 hac pecunia 4 adolescentes de Biecz in Univ.
 Crac. servantur quibus qualibet septimana 12
 grossi singulis solvitur. — Contubernium
 majus (Xani) — In coemeterio capella S. Barbara
 quondam pro concione polonica fundata dum civitas
 a Germanis colesetur — Ex opposito ecclesie
 recentis edificata domus pro antiquis viduis pro
 cuius fundatione Christophorus Sulowski de Skotybyn
 100 flor. contulerat — In civitate intra muros hospitale
 muratum et renes capella S. Spiritus pro dote habet hospitale
 scultetia in villa (Dzinarow) et tabernam et justitiam in

Libusza et Krog villis regis - Ante civitatem Ca-
 pella S. Petri antiquior ante ipsam civitatem ligna
 - Capella S. Jacobi murata extra civit. testis
 S. Mariae Virginis - quarta S. Nicolai - quinta S.
 Crucis. - Omnes percipiunt decima ex: proventus
 regali castrensi, Golanka abbat. tyne. Best.
 wieczowa, Łowiczow, Pozna, Szydłowa, Ples-
 na, Swięcokowa, Zarzeze, Kwiatkowiec ab-
 tyne. Glinnik godicenf.

Woitowa eul. lign. S. Bartholomaei patr. Rex
 Szyfki " " S. Martini " "
 Szybuzza " " nativ. B. V. M. " "
 Kobylanka " " S. Joan. Bapt. patr. Wielopolski
 Jankowa " " Joannes " Rex (pat. S. Jan.)
 Dopa " " S. Michaelis patroni successores castren-
 lani Crac. Szytek Jordan et Dni Porzycy etc.
 Szymbark " " S. Adalberti patr. Nicolaus Gładysz
 part. Brystra villa regalis.

Gorlicze Oppid eul. murata nativ. D. V. M. profana-
 ta per horsem augustanum patronum S. Lau-
 daus Dienizjek horatius. (należały wsi
 Ropica, Struszowka (mimo tego powie-
 kiej wsi ze kopuły w zbory ziemianom
 Sierowano nazymia fawite, ornaty) - Ca-
 pella extra oppidum bene edificata, - Hof-
 pitale peres caemeterium eulie.

Zagorzany eul. lign. S. Laurent. patr. Abbas Syncon-
 Moszczenicza " " Simon. et Jada " Rex (pat. Myszka)
 Luszn " " S. Martini patroni Boranicki, Wro-
 łowicki, Olchowicki part. Wola.

Staszkowa " " S. Adalbert. patr. Rex
 Cieszynowice Oppid. eul. murat. S. Andree patr. Rex; part.
 Cieszynowice, Hofstruzza, Kiprzna, Bognicowice.
 decimasex Kapra Dni Stanisl. Rosen - Fraternitas
 pennifium - Capella S. Anna in caemeterio - Capella
 S. Quasimodoti fuit quondam eul. parochialis sed
 translata parochia ad ubem cum saltar. - Hofpitale.

Gromnik eul. lign. S. Martini patr. Abbas Synecus et D. Wielopolja.
pest. villa Gromnik, Hojnik, Golan ka,
Babionowice, Barycz, Szudowa, Pozna.

Dziewienniki eul. lign. S. Clementis patr. Episcopus Praev.
pest. Jodlowka, Rozalowa, Kolkowa, Suchy
Dziewiennik - In campo capella S. Joan. Bapt.

Turza eul. lign. S. Catharina patr. Rex
Dozembark " " S. Andr. Apost. " " (pest. Litwica, Dablawice)

Olpiny " murat. Abrumpt. P. V. M. patr. fuclorof
dni spiti conis Jorden de Zakluzyn castell. crac.
(pest. Olpiny, Olzyny, Zurawa) in Caeme.
Cecis Capella S. transtignis - In villa
Olzyny capella lignea fundata a Eliza.
bet Jordanowa castellana wiflic

Szerzyny " eul. lign. S. S. patr. Joachim. Bueski
(pest. Szerzyny et Swobowa)

Swieczany eul. lign. S. Anna patr. Joach. Bueski
Binarowa " " S. Michael patr. Rex coloni
hujus villa Germani

Jęsto Bp
pat
B.1
Jęst
Ha
Wal
Por
Jm
Cap
mo
Warycz
com
rid
Dri
Szebnie
vesu
Wojt
Kow
Tarnow
Kot
zow
Um
Jedlicze
Rom
Zern
Joan
Toru
Dlug
Zrecaim
hab
ka
Kola
Lubienk
mej
Lęziny
Gorzyc
-zene

Decanatus Jaslensis

53

Jasło Oppid. eul. mirat. Aspungit B. V. Mar. et B. V. S.

(Jassel 1326)

patron. Rex, in eadem eulefia Capella futurum
B. V. Mar. - Consul et civit. - Festinent: Oppidum

Jasło, villa Koczarszowa, Gorajowice, Przefski,
Hankowka, Czylufznicza, Sobniow, Wolica,

Walowice, Zolkow, Przescie, Jaroniowka,
Borety, Jultetia abbatif Syreconf. Kowalowa,

Dulafzowice, Lskorz, Nigglowice, -

Capella peref hospitale S. Spiritus - Hospitale -
monasterium. <sup>(Templarij bono Regal. Joahim du-
bomirski de jass)</sup>

(L. Ulafzowice?)

Warycze eul. lign. S. Michaelis petr. Abbas Syreconfis
consecrata fuit eul. a militibus Regis Unge:
ria Mathia sub Casimiro III rege (naley, Waryce,
Dre Kowa, pot Nepla.)

Szebnie eul. lign. S. Martini patron. Paulus Kotnicki 1326
reallif per halicierfif (naley, Szebnie, Stęcki,
Wojkowka, Ostrowna, Moderowka, Jazwia, Biat:
Kowka, Limnowoda, Chragtowka)

Tarnowicz eul. lign. nativ. B. V. M. patr. Paulus
Kotnicki petr. Tarnowicz, Dobryzowa, Borzo:
zowka, Podakowka, Tarnowiczek, Wrozancka,
Umiesch, Gtufzowka, Glynice, Szadkowka)

Jedlicze eul. lign. S. Lucia reedificata petr. Jodocus
domeshares in Jedlicze, Joannes Chragstowf de
Zarnowicz, Cathar. Zarzycka, Giebuttowfufy,
Joan. Jzdrzejowfki petr. Jedlicze, Borek, Lotok,
Tonufzowka, Polanka, Dobiezyrn, Zarnowicz,
Dufie, Chlebra, Mezanka

Zręcain eul. lign. S. Hanif. petr. Abbas Tokryuoniconfif 1326. 32
habet deumaf ex Stręczyn, Kopytawka, Machnow:
ka, Stanowiska, Zwiżadowa, Doniebyle, Zeglycze,
Kolarowka Zherkowka

Lubienko eul. lign. Simonif et Judae patroni Collega
majoris Collegii

Łęczyca eul. lign. S. Nicolai petr. Rex Pol. petr. Łęczyca
Gorzyce, Gleba, Lubna, Piotrowka, Grab, Glynick.
- Seres vittam capella S. Bernardini.

1326 Zatzie eul. liqr. S. Joan. Bapt. patr. Rex pest.

Zatzie et wola maskufzowka seu maskufzka

Dembowicz oppidum eul. liqr. S. Batholom. patr.

Rex (percepit decimas ex Glinnik pro dio regio)

Zarzeze, Zazy, Mafzkowa que villa per-

tenent ad paroch. - Capella S. Emis - la:

nella nova in curia regali - Hospitale -

Tenentarius Palatinus Saadomis

Czeklyn eul. liqr. S. Michael. patr. Joan. Misyfki

zastien. capitaneus; pest. Cieklyn, Dobrynie

Dotanka.

Orzobnicza eul. liqr. S. Stanislai patr. Rex eul.

prodita a latronibus ungaris

Hartlowa eul. liqr. S. Dorothea patr. Rex

pest. Glsboka:

1326 Stawczyn eul. liqr. S. Catharina Patronus

Christophorus Szulowski pest. Stawcin

Kolyszyn, Dufawola, Pryfiki, Lyowit,

Lyowex, Kunowa, Siepietnica pred. regali

(Dawnie tyniec ?) Grodna, Pryficzki, Sed:

Lyozka.

Osyczal eul. liqr. S. Nicolai patr. Christoph. Szulow-

ski; Jacobus Kapszycki; Catharina Oszenowska

hereditaria de Osyczal pest. Osyczal, Jabloni-

ca et Lipnicza.

Czermna eul. liqr. S. Martini patr. Georg. duto-

miscki; Albertus Czermieniski; Nicolaus Boisch

et Christophorus Krzesz de Mszuny pest.

Czermna et Zakobelez

Trzczyńska eul. liqr. S. Dorothea patronus

Rex. Pol.

Decanatus Zmigrodensis

Zmigrod nova Oppid. eul. murata S. Petri et Pauli 1326
 patri. Hadnigcy Andreas; decima ex villis
 mitarza, Kąty, Łęcykowa Wola, Jarmarzyni:
 fra wola; koto Zmigroda reki: Wistoka,
 Kiegoszcza, Tula - pest. Zmigrod Oppid.
 cum suburbio Kąty, Sadki utraque My:
 tarz - In Zmigrod monast. Br. Prodiat.
 cum eul. Nativ. D. V. M. sed derelicta a patri:
 bus - Hospitale - Capella S. Walberti extra
 civita tem.

Skalnik villa regia eul. lign. S. Clement. her. Rex 60.
 Sowoklowski eul. lign. recentis aedificata S. Mariae Magd. patri. Geor:
 gius Mniszek palat. Jandom. (pest. Muskowa)

Orzech Oppidum eul. lign. S. Crucis patri. Rex (pest. Swierzowa, Dzikowina)
 Bobrka e. l. S. Catharina patri. Abbas Pokronicensis (pest. Lubnia, Zaglese)
 Wietrzna e. l. S. Michaelis " " " (pest. Zboiska, Oli:
 nowa, Nizna, Wola) decima ex 2rzzin abbat. Pokronic.

Jasliiska Oppidum e. l. S. Catharina patri. Episcopus Praemiss.
 Dukla Oppidum eul. chorum murat. corpus lign. S. Ma:
 riae Magdal. patri. Filia Sultanicus Jordan Castell. Grae.
 rector huius ecclesiae Sebast. Mirecius a Zakluzyn
 (pest. Dukla cum suburbio Tula, Lipowica) -
 Hospitale - Extra urbem capella S. Martini
 quondam parochialis eul. qua parochia ad Duklam
 translata.

Kobelany e. l. Nativ. B. V. M. a 30 annis per castellanum
 Chetmens. Bziczki profanata; ~~sed~~ minister
 Jacobus quondam Catholicus presbyter. Pofpi:
 dent villam Dni Meinski castellanus Wielu:
 nensis et Dni Spinek heretici; alteram me:
 ditatem Dni Pukarzonij.

Makowisko villa eul. S. Mathaei Ayoft. ante 15 annis per
 superius nominatum profanata funditus corruit.
 Nienaszow eul. lign. abrupt. B. V. M. hores Tobias Chomstowski
 diripuit proventum, Anna Chomstowska clausit ecclesiam
 una sera ne sacros admitteret Catholicus - subditi altera
 sera clausere ne de nocte diripiantur - In campo non procul a
 villa capella a hereticis spoliata.

1326 Zmigrod antiqua cul. murata s. Catharina patroni
Hadnicy a Zmigrod. pect. Lysagora, Draga-
nowa, Glosce, Siedliska.

Lysza
Zafro
Skryp
Lzynn
Zalaf
Lz Kau
Doreba
Wierze

Decanatus Tarnoviensis.

Lysragora eul. lign. S. Adalberti patr. Duceſ in Oſtrog
et Joan. et Pet. Tarnowie per. Lysragora antiqua,
Lysragorkawola, Smiglno alias wola, Zukowice,
Lowszow, Kobierzyn (hor. Reges Tarnowa palat. lublin)
Lukowa, Krzyż (Ducum Oſtrog) Porenska,
Porzeżyn, Wymyſłow.

Jaſtrożbka eul. lign. S. Crucis patr. Duceſ in Oſtrog
(kościół zbudował kmieć przy nowej lokacji wsi za
konſt. Oſtroga. wojewody kijow. pozwoleniem)
Wies. posiada Elizabetab Oſtrog zona wojewody
wileńskiego. Wies. ta zwatała się Jaſtrożbia

Zdarzec eul. lign. S. Martini patr. Duceſ Oſtrog
per. Zdar, mata et wielka Doleza.

Lazrow eul. lign. S. Clementis et Stanislai patr. Duceſ Oſtrog
(est. Motke, Wiewiorska, Borowa, Roza, Jazwiny,
Gama, Przerotybor, Dąbie, Dąbrowka.) - Hoſpitale.

Krzyżow eul. lign. S. Stanisl. patr. olim Comiteſa Tarnow
per. Pogorza, Pogorkawola, Łężyńska wola -
Proboſtwo to Jan Gamiat bpa. Krak. na proſbę Jana
Tarnowskiego kaſt. Krak. przyſtąpił do Krak. kaſt.
koſc. kolegiat. Tarnow. - Hoſpitale

Łyżwata eul. lign. S. S. patr. Duceſ ab Oſtrog

Zalazowa eul. lign. S. Joan. Evang. patroni Vicarii
collegiatæ Tarnov. per. eſpionem Ducis Oſtrog
caſtel. cracov.

Łękawicza eul. murata S. Nicolai patr. Capitulum
collegiatæ Tarnov. per. eſpionem Joann. Comitiſ
a Tarnow caſtel. crac. ante 40 annis (per. Forz:
meſſna) Fraternitas pauperum per. ſignum car.
dinal. erecta - Hoſpitale.

Pogrzeba eul. lign. Petri et Pauli patr. Duceſ Oſtrog
per. Pogrzeba, Łękawka, Łędnia, Nowodwór, Wiebożin

Wierchoſtawice eul. lign. S. Adalberti patr. Duceſ Oſtrog 1326
per. Bogumilowice, Oſtrog, Komorow, Goſławice,
media Rutka. - Hoſpitale Jan Amor Tarnowski kaſt. Krak. proboſtwo to
przyſtąpił do kolegiaty Tarnowsk.

Ecclesia quae non subiacent jurisdictioni propo-
siti Sarnovienfis.

1326 Jurkow eul. lign. S. Nicolai patr. Gregorius Sarnowifki
rest. Siedlec, Lepka, Dofflawitze, Ilkowitze,
Miedomize (her. Joannis Wilam) Rudno, Bobrow-
niki, Biata, Wola w Legu, Logwitzow, Sarnowifka.

1326 Gora eul. habet eorum muratum corpus lign. Exaltat.
S. Crucis patr. Stanisł. Zbylitowfki successores
Theonimi Rokoz et heredes de Chyżow.
(rest. Chyżow, Kofczyce utraque, Dabrowka cum
Pławoczyn, Swieczkow cum Kępca, Siewich-
wice, Zglobinze) in villa Siewieczowinze capella
lign. S. Anna

Zodowka eul. lign. S. Nicolai recentior extracta nam
antiqua per hereticos profanata ^{et per 20 annos profana} corrumpit
Alberty Chyżowfki qui ecclesiam collapsam
aedificavit catholicam, reliqui fratres heretici
(rest. Sierpanowice Blonie, Isop) Prope hanc
ecclesiam ea opposito heretici Calvinista habent
suum conciliabulum in parte fractum patris
sui J. Alberti Chyżowfki.

1326 Pleszna eul. lign. SS. patr. D. Srenia wowie
et Dobkowie Lowizowifcy (rest. Rychward,
Lipin, Rzuchowa, Klokowa, Wozniczna, Low-
zowek.

Liotzkowice eul. eorum muratum corpus lignum hab.
S. Michaelis ante 20 annos aedificata patr. Stanisł.
Laufer Alexander Trzebiefki, Petrus Boroniewfki
et D. Rokoz heredes in Budziszcz. (rest.
Lowcow, Zabłędzia, Kerwoodza, Kyze)
800 annos de Wieloglowy heredes in Liotzkowice
1487 fundavit in Liotzkowice praebendam - In
villa Lowcow capella lign. S. Joan. evang. et bapt.
cum altar.

1326 Suchow Oppid. eul. lign. conventualis Benedictinorum S. Jacobi
in provisione monasterii Synecris rest. Mefzna,
Buliczycet, Liedyka, Dabrowka, Libyżowa, Durzyn,
Bestwofzowa, Kielanowice, Gabek, Gł. Borzka.

1 byt przyjedzie Zabłędzia Stanisł. Boroniewfki

Her. Medwif Rokozowa

In suburbio oppidi Tuchow capella Vfit D. M. V.
cum 3 altar. (extra oppidum in campo) - In col:
metrio eynfoem Capella alia capella S. Marci
cum 1 altari - In oppido Capella S. Anna cum
3 altar. - Extra oppidum Capella S. Maria
magdal. cum 3 altar. - Hospitale.

Ryglizze cul. lign. S. lathiana pal. D. Tyckowie (oba d. niedzine Ryglis)
et Gtadyzowie pest. Brestwiczowa, Janina,
Kowalowy (har. Antwicz et Malopolna) Gielowa

in propo:
Sarnowicki
vicze,
Bobrow:
Sarnowicki
Exaltat.
sforos
sforow.
owka cum
Sewich:
capella
ucta nam
anno 1558
patr.
Hapjan
etia
ne hant
habent
patrow.
icowice
hwatd,
na, Low:
ium hab.
tr. Hanf:
oniewa
in d. 15
yze)
rkoaric
- In
et bapt.
um S. Jacobi
fz na,
Burzga,
locyna.

Rab

Jord

f

d

O

de

w

i

n

f

r

Lyto

d

r

Rab

r

Z

r

Skom

onjo

r

t

L

i

u

-

Decanatus Dobzicensis.

Raba ad fontes fluvii Raba eul. lignea a Ban-
nis extracta s. Stanislai mat. patronus suc-
cessores Spiteonis Jordan Castellani Crac. Des.
Raba, Spythowice media, Rokiciny et Sie-
niawa, Rabka cum eul. filia

Jordanow^{ad fluvium Czarna} Oppidum eul. lign. parochialis s. Lau-
rentii (erat quondam capella filia eul. in de-
tornia) ~~z~~ zbudowana za czasow
dyedzica. Spytka Jordana Kapitel. Krak.
Oppidum locatum est a 30 annis. (est. Jor-
danow, Bystra, Toporzysko, Wyoka, Spytko-
wice et Malejowa.) - In eodem oppido et
in eodem coemeterio eul. s. Trinitatis natio-
ne wiszky ley nie kroniony. - Szpital
fundowato Anna z Sieniawy wdowa po Spyt-
ku Jordanie Kapitel. Krak.

Łętowia eul. paroch. lign. s. Simonis et juda
patroni successores Spytka Jordan. (est. Łę-
towania, Łokarnia, Wiegernia, Sko-
mielna, Naprawa.)

Rabka eul. lign. Maris Magdal. patroni successo-
res Spytka Jordan. (est. Rabka, Stonne,
Hlabowka, Skomel, Skewa, Zarzyc, Różaw-
ka, Pomecza.) - Hospitale in Rabka

Skomielna apella s. Sebast. et Fabiani intra a-
parochiam Rabka.

Mszana quondam oppidum eul. lign. Afrumpt.
D. V. M. patronus Rex: est. Mszana infe-
rior et superior, Miescisko, Stęka, Sos-
łowska, Łętowe, Włtow, Konina, Niedzwiedz
Łozba, Olszowka, Raba, Głyszne, Kąsienka)
in eadem villa hospitale et capella s. Annas
cum uno altari - Altera capella in superiori Mszana
- Capella in villa Olszowka s. Joan. Bapt.

notat Jan Zisba Clericus notarius
visitationis

Wisniowa eul. lign. S. Martini patroni. Rex Pol.
rest. Wisniowa, Jerzmanowa, Kobielnik,
Lypnik, Węglówka, Węgiełki, Łoznachow
ca)

Przemona eul. lign. S. Clementis patroni Jul.
cesares pytek Jordan
(rest. Przemona, Łęki, Borska, Zafzow,
Żłota Zafzanińska, Danowice)

Ps. Czynn eul. lign. S. Nicolai patroni Castella
nia Cracov. (rest. Łcim, Lubien, Terayn,
Krzyszonow, Kreczow)

1326 Myslimicze Oppidum eul. murata Natio. D. M. M.
patron Castellania Cracov. pny Kofiele
upofazyt Kaznodziej Jan heres de Zakliny
advocatus in Myslimicze et Joannes a Gyzjo
castellan. cracov. (ad fluvium Byssinka) (rest.
tin: Myslimicze cum suburbis inferiori et
superiori, Bodzanka, Polianka, Byssin
Byssinka, Stroza) - Capella extra oppidum
natio. D. Mariae Virg. murata olim mater
culofa - Capella lignea S. Urbani pnes
hospitale - Hospitale upofazyt pytek
Jordan palatin. Jandomis - Capella S. Leo
nardi lignea extra oppidum vesp. Cracovia
- In castello advocatus capella parva
in atrio majori cancellis ferreis ab atris
disjuncta S. Laurentii cum saltan

1326 Jawornik eul. lign. Invent. S. Crucis Lorez Jo
niewiarowski extra villam Capella S.
Stanislawi

1326 Siepraw eul. lign. S. Martini patroni Staniff.
et Alexander Jordan rest. Siepraw,
Lyzanka, Lawada, Kryszkowice, Alfzo.
wie - in Kryszkowice pnes uniam
Capella S. Andrea

1326 Zakliczyn villa eul. lign. 80 ll. a 30 annis per
nicolaum Victor desolata ante 3 annos reedi
ficata in loco antiqua patronus Nicolaus Victor
(rest. Zakliczyn, Cichowka et Stojowice)

Drogonia eul. lign. S. Adalberti patr. propofitus de Stra. 1326
domad S. Hedvigim et Gaspar Jordan viufim.
(part. Drogonia, Banowicze, Ofiesany, Popowicze,
Wrzeczowicze vel Brzeczowicze, Stora, Dziaty, Pa:
tanica) (etiam Lagiewniki castellani Cracov. Jugo
wicze propofiti ad S. Hedvigim, Dymbuki civium
cracovens. Jargofzyn Staniff. Jordan.) - A teigo
majoris altaris adjecta est capella S. Valentini ex
unia translata

Dobrzyce Oppidum eul. murat. S. Joan. Bapt. in kopiele 1326
byto miedzy fpanstami Caput S. Joan. Bapt. argen.
teurum deauratum cum reliquijs - wiele fraber
i kofztownofci (part. Dobrzyce cum fuburbij, villa
Krupka, Konatka, Porozowa, Bawletka)
~~et in Krupka, Bierakow~~ - Ante foras
capella lignea et murata - Capella extra urbem
S. Crucis lignea - hofpitale.

Dzickanowicze eul. eorum muratum tantum ante 1326
30 anno per Joaculum Lubomirski violata
et feputurif hofetiosum profanata; poft mor.
tem ipfius per Staniflaum Lubomirski nepotem ex
fratre catholici reftituta - paftozem byt
Jacobus Calovius (partinent Dzickanowice
Bierakow, Gaifka, Zbyfzkowka, Jan kowka,
Brenkowie, Winiary, Rudnik, Niedow, Za:
kowa)

Dawiechowicze eul. lign. S. Jacobi patroni Staniflaus 1326
Samuel et Joachim Wienyfi. halijs do tego
wie Dwiechowicze, Mierzen, Bifocowka,
Ponkownik, Komorniki, Zarebki, Dabie, Gorna:
wies, Czernin, Gylchow, Wzdany Coflaw, Krupa
rzeka

Szerzyc villa alias Gora S. Joannis eul. lign. S. (Circus 1326)
Joan. Bapt. patronus conventus Szerzycens.
ad fluvium Stradomka jacet (partinent Kneflawicze,
Kwefzowicze, Swafzowicze, Krafzne, Mfztow, Lefo:
zycze, Stupia, Krafne, Bojarzycze, Zeroflawicze,
Kneflawicze Lipie, Jadek, Mfztow, Gufzowicze,
Zobrzecum, Jabranowicze, Pogorzany, Imikon, Lodzadze
Sotuzza, Zecartowicze, Lelakowicze, Kawiec)

(Krzyszyna 1826)

Skrydzina villa cul. chorij muratus corpus ligneum
rest. Skrydzina, Wola, Kafina, Glyniec, Rani:
Czabotki, ^{abb. bened.} Borzany, Janowice, Podlownik, Rygie, Koftyza,
Markuszowa, Stroza.

Dobra cul. lign. Simonis et juda patron. Sebast. dubo.
miski castellan. malagoffen. (rest. Dobra,
Jukow, Zorabka, Chyżowki, Grufzowiec, Lubo-
reyski)

Stoppnica cul. lign. S. Andrei Patron. Rex - ad
fluvium Stoppnica.

Symbark Oppidum cul. lign. nativ. D. V. Maria pa-
tronus Rex (ad fluvium Lofosina et sylvam Lo-
niennik) restin: Symbark, Podlopaniye, Jafna,
Zawadka, Zamisze - In oppido fraternitas a
Petra Canrat. erata - Hospitale

Wilkowisko cul. lign. S. Catharina patronus abbas
Tzerzyrcer - Hospitale

Podlownik eicl. ante aliquod 10 annos lignea per
Predflaum niewiarowski aedificata ktonyqz wies
Dominikanom Krak. zapisat

Grufzow cul. lign. Dionisii Apostolorum patron. nico-
laus Kempanowski, Stanislaus Kaszki et Gyan-
Kowie rest. Grufzow, Podlubomierz (domini
Kempanowski), Wieza, Jawa, Kawec, Zerost-
Tawice.

1828 Lapanow cul. lign. S. Bartholom. patroni Hieroni-
muszta, Joan. et Christoph. Dabowski et Stan-
dubomierski restin. Lapanow, Lubomierz, Kempa-
now, Grabie, Borzow, Borzozowa, Hubrzega,
Kobelec, Wola Wieruska, Janiszowska, Woliqz
Wola Grabka Niwy grabskie)

(Farnowa 1826) Farnawa cul. lign. V. S. V. nar. ante 30 annos pro-
pherata per Joachimum dubomierski qui in
eadem ecclesia est sepultus - Anno 1583 recon-
alciata per Sixtum dubomierski (rest. Farnawa
Stygnow, Stupia, Jankowa)

* (dys. Buzayowski) Schyge cul. lign. S. Stanislawi patr. Sebast. dubomierski castellan.
malagoffen.

Rybie cul. murata Exaltat. S. Crucis patr. Joannes Strzel-
ki (rest. Rybie antiqua et nova, Wola Kuynow, Pochotki,
Kisielowka, Pafisbiec, Podlipycka)

restin: Lofosina, Kofary, Walowa Gora, Pafisbiec, mlyne
Labkowa, Wola Kow, Zarabki, Wbygnow 1826
Luszczyna cul. lign. D. S. patr. Petrus Jordan, Hieron. Aug.
et Sebast. Laskowski (ad flumen Iowtia)

Decanatus Wojniczensis

Wojnicz Opp. eul. masata S. Laurent. patr. Rex habet
3 canonicos: Propositum, Custodem Scholafticum
custos habet pro dote villam Dąbrowka. Pest.
Wojnicz cum suburbio seu villa Zamofie, 2a:
Kozow, Lukanowice, Sierochowice, Miko:
Lajowice, Wigynowice, Rathow, Buthka,
Grabno, Wielkanies, Szarapinowice,
Dąbrowka, Lopunie, Biedoliny, Loto:
wice, Bachowice, Milowka. - Penes
hospitale capella S. Leonardi.

1326

Podgoczyn eul. lign. Nativ. D. V. M. patr. Episcop. Cracov.
part. Bieliza - Fraternitas pauperum a
Bign. Ep. Crac. erecta

Szysowa eul. lign. S. Bartholom. patr. Episcop. Cracov.
Pest. Szysowa rolowa Wola, Niedzielka,
Rajsko, Rzezanowa, Lwiko, Zaborowie -
Fraternitas pauperum a Joan. Episc. Crac. erecta.

Szyszanow eul. mur. S. Mar. Magd. patr. DD. Giermij
part. Mokryzka, Przyborowka wola, Przybor:
wie, Liki, Wokowice, Herkowiec, Dziekanow
Bucz - Fraternitas pauperum - Capella S. Sta:
nislai in loco ubi natus est, lacunar pictum et
tabulatum cum pifinula ante capellam ubi S.
Stanislai lotus est.

1326

Rzeszawa eul. lig. S. Trinit. patr. Rex (part. Krze:
zow, Jodlowka, Dorek, Ofrow, Turykrow)
Wzspia hor. Joah. Biecki - Fraternitas Pau:
perum

Jasion eul. mur. Aspumpt D. V. M. patr. Paulus Gerny (part. Lomianowa hor. Paul. Gerny) 1326
Porzezek oppid. e. m. S. Jacobi patr. DD. Czerny Georgij de Porzba
- Fraternitas D. V. M. - Penes hospitale Capella S. spiritus - Capella S. Anna)

Jadowniki eul. lign. S. Procopii hor. Rex in eulefia mon. Lad fluvium Ufzew
strantia ad instar crucis cum 2 imag. S. Crucis in cathena
argentea more Persicorum una in lapide rubro gagate x
gemmis orient. et margaritis exornata altera ex ofse
exculpta argenteis tabulis inclusa habens graecas inscriptiones.
part. Marfikowice (Wieradow, Kuchary ?) - Fraternitas pau:
perum a Bign. episc. crac. erecta - In monte Bochenio nuncupata capella S. Anna

1326 Dębno eul. mus. S. Trinitatis patr. D. Weselyni
rest. Wola Dębnińska, Łowczyn, Wola Łowczyńska,
Pęta, Biadolin - In castro Dębno
capella B.S. sed cum castrum per Franciscum
Weselinum restauratum fuit in alium locum
translata - ante castrum capella lignea S.
Margaretha - Fraternitas pauperum

Lorabka seu Doty eul. lign. S. Andr. patr. Episc. Crac.
rest. Lorabka, Doty, dyoragora, Łoniewa, Ja
woisko, Miedzwiedza. - Fraternitas pauperum
a Frederico card. erecta

1326 Bieciadki eul. lign. S. Mathai patr. Episc. Crac.
filia eul. in Lorabka. Rest. Leskow, Lewnow

Gwoździec eul. lign. S. Catharino patr. Successo
res Spiteonis Jordan Castell. Crac.

Castrum Melstyn, ante castrum eul. lign. Exal
tationis S. Crucis patr. Successores Spiteonis por
dan rest. Castrum Melstyn cum hortulanis
Charzewice, Podbrzezie, Zawadzka, Wabnia
In castro capella lapidea teghine lausa cum
2 altar. tituli S. Joannis ~~Castell~~

1326 Załkierzyn oppidum quondam villa Opatkowic
eul. lign. S. Egidii patr. Successores Spiteonis por
(deuniej opactwa tyniec kiego zamienione) Rest
tinent: Załkierzyn, duolewice, Koncryska,
Fajcieszowa, Wroblowice, Janowice, Slona,
Biesznik, Ldania, Hrozka Wola, Hrozze, Ujazd
Rostoka, Podbrzeze - Deuina ex Audka villa
episcopali; ex Babionowice et Gromnik villis
abbat. tynecens.

Porzozowa eul. lign. S. Nicolai patr. Abbat. Tynecens
rest. Polubta.

Siemichow eul. lign. Purific. D. V. Mar. patr. Rex.

Olczyn " " S. Spiritus heredes Nicolaus Kot
kowski et Petrus Kowalowski. Rest. Olczyn,
Gisowa, Sukman, Podbrzeze, Rostoka ~~fract~~

Decanatus Opatovecensis

Grimms Statistik
Tabelle

Ladno Oppid. eul. lign. S. Spiritus ante 22 anos per
hereticum Hieronimum Buzynski thesaurarium
regni profanata Calvinist. restituta - miaso to
posiadat Stanislaus Czerny klerigo zic byt
Buzynski - Penes hospitale capella S. Crucis
cum 3 altar. - Extra oppidum Capella S. Anne
per sepulturam hereticorum profanata. -
In curia seu arce lignea Capella S. Stanislai.

Oporyszow eul. lign. S. Margaretha her. successo:
res Petri Buzynski (part. Zelazowka, Las:
Kowka, Horozec, Wzgeradz, Buz, Chrostow)
In eadem villa capella Annuntiationis D. V. M. in
loco antiquo disrutae cum 3 altar.

Ostrow eul. lign. Petri et Pauli patr. Nicol. diggza
castell. Wslie. (part. Leszyce, Janikowice,
Zelichow, Klyz, Goryce, Czynow, Konary,
Mieciyz, Przybystawice.

Ther. virg. Regina Buzynska

Wietrzychowice eul. lign. S. Leonardi patr. Jaco:
bujet Stanislaus Mnichowski (part Mnichowi:
ce, Dymlin, Siedliszowice, media Janikowice,
Sikoryce, Jadowniki) - Extra villam Capella
S. Trinitatis lign. cum 3 altar.

Wogow eul. lign. Wslitat. D. V. M. ante 36 annos per Stanisl. Szafrancie profanata ante 6 annos
reconciata patr. Nicolaj Fislej palat cracov.

Nowa Witasz Kosow in arce capella murata

Grzobozow eul. lign. Assumpt. D. V. M. patr. Constantia
Buzynska capitanea dobiecen. et Ad. Grzobozowski
(part. Wola Grzobozowska, dibiska, Wola Zelichowska,
Karsy, Zawierzbie, Swinia wola media Kozlow)

Wagna Piaszk eul. murat. S. Latherins per Jacobum Grogowski quondam profanata, reconciliata
Tolacz eul. murata S. Nicolai quondam per Martinum Wborowski profanata per filium ejus Andreum Wborowski
castell. bicecensem cathol. restituta

Szczuczyn willa eul. lign. S. Mariae magdal. patr. Melchior
Hradomski part. Szczuczyn Wola, Zamyzowice, Maricow, Stupiec,
Zambrowice, Suchygront, Zabreni, Orzozowka, Skrypki, Wojcina, Otmund,
Sajkrowa wola, Olskon, Ratagie, dubasz

Bolesław eul. lign. S. Adalberti patr. Stanislau
Zbozny et Pruckausdiggzowie (pest. Samo-
ozieze, Kara, Swiebodzin, Medrechow,
Poroznica, Grandy, Bor, Kozie) - Fra-
ternitas pauperum.

Olesno eul. lign. S. Catharinae in loco antiqua edifi-
cata patr. Stanisl. Likowski subcamerarius
cracov. (pest. Boren, Imagorzow, Swarzewo
Wielopole (Dni: Nicolai Ligza) Jadamirza,
Litza.)

Dambrowa villa eul. lign. S. Petri patr. Nicolai
de Bobrek castell. vrbicenis (pest. Wiesz-
na, Dzary, Dądogoza, Ligzow, Lufzowicz,
Jarwark, Borzik, Gufzow. - Fraternitas
pauperum a Leco episc. crac. fundata.

D
Toto
Lcho

Tymo
7
n

Gosp

Lipni

Wojal

Raye
Legor

Libiche

d
d
2
t
7

Decanatus lipnicensis seu Chetmenfis.

Tota eul. liq. S. Michael. patr. successores Spytek Jordan Cast. Crac.

Chchowopp. e. mur. Nativ. D. V. M., Rex. et succes. Spyt. Jordan
opidum igne XV^o saec. consumpt. pert. Jurkow, Ruda,
Philipowice, Druzskow, Chalyszowice, Doma:
slawicze - Ante portam oppidi Capella S. Annae
cum 3. altar. - Pars Hospitalis Capella S.
spiritus - In villa Jurkow Capella Franc.
figuratur. In quem dotatait Magdal. Wieloglowka.

Tymowa e. l. S. Nicolai patr. haeres Prozoki sunt *(libertas Simonis 1326)*
7 haeres villa Georg. Wieloglowka, Stronki, Gu:
mienki, Wojakowski, Ligza, Szalowski et Polomki.
pert. Sworkowa.

Gooprydowa e. l. Undecim mill. Virg. ^{quondam} profanata per *(libertas Gotfridi 1326)*
Sebast. Wieloglowka per successores eius catholi:
co restituta. haeres succes. Joannis Wieloglowka
et Annae de Wieloglowy Zimnowodka

Lipnicza murata Oppid. eul. murata S. And. hor. dex. *(1326 lipnik)*
(pert. Borowna) In eadem eul. Capella fraternitatis
literatorum et alia corporis Christi - Pars hospi:
tale capella S. Crucis - Ante portam inferiorem
Oppidi. Capella S. Leonardi - Capella lignea Undec.
mill. virg.

Wojakowa eul. murata 800 S. patroni haeres de
villis Wojakowa, Dobrowiejski, Kuty, Druzskow, Thar. Gajnar Ofinowski.
Lokstka qua pertinet ad paroch.

Rauchbrot e. l. Nativ. D. V. M. patr. Rex *(Rechembrot 1326) (Rotembrod 1342)*
Legorzyna " " S. Nicol. patr. Stan. Ofinowski et huc. Borek *(Legotae Villa 1342)*
pert. Rozdziele, Zbytomska, Krysdlowka,
Lokta antiqua.

Libichowa alias Trzciana eul. murata ^{conventualis} Fratrum Regula *1328*
divi Augustini juxta reformam S. Demetrii, pro
dote habet 5 villas: Trzciana, Glinnik, Lybichowa,
Zyznowka, Bedlne (te ufie razem boia) Groye
tych ufie pert. Wieruszyc, Zbygniew, Ujazd, Rozawa,
Kieslikowka, Kamienna, Belne, Lokta, Lefcyna.

(Villa regis 1326)

- Krolewka e. l. S. Jacobi maj. patr. Rex (pest.
zaklęty villa et Cichawa)
- 1312 Logwizdow e. l. Simon. et. Judo patr. Abbas Synensis
pest. Mniżkowice, Wola, Zawada
- 1326 Sobolow e. l. OSS. patr. Gasser. Nicwiarow
pest. Polanka, Zania, Siayka, Sobolowice, Niepręty
- 1326 Chelm e. l. S. Joan. Bapt. patr. Conventus Michowice
pest. Siedlitz (villa regal.) Gierzyce, Biersna,
Szowie, Dobrowica, Grabina, Stradomia,
Uscie, Wlosowice, Buczyna, Mniżkowice
utraque, Nigznic utraque, Targowisko,
Mofzenia, Grochowice, Łęskowice, Mie-
przeznia.
- 1326 Łapyzycza e. mus. Annt. D. V. Mar. patr. Abbas Synensis
penesviam pestis. Stanislawice, Likowice,
Damianice, Kolarow, Doloszyce. In media
vila Łapyzycze capella lign. S. Anna cum fratero
D. M. Virg.
- 1326 Bochnia civitas eul. mus. S. Nicolai patr. Rex Pol.
Fraternitas coctorum salis jam cessavit (pesti-
net villa Chotyńiec) - Fraternitas sectorum
salis (miato fuzego kapelana), literatorum D. V. Mar.
- Contubernia: fabrorum ferri, funificum, farto-
rum, doleatorum, lanionum, futorum - Capella
S. Crucis - Hospitale cum altari S. Antonii - In
curia salinarum murata capella S. Stanisłai
- Penes aliud hospitale in suburbio capella S. Leo-
nardi (hospital dla górników Starych)
- 1326 Krzyżanowice eul. lign. S. Spiritus patroni Consules
de Bochnia; pest. Proszowki, Stanka, Gawlow,
medio Ostrow.
- 1326 Porzeznicza eul. lig. S. Petri et Pauli patr. Sebast. du-
bonisfki hores in Mynis (Wiesie ze konnie z Sta-
nigie Kolarowaty, Piotrowi Kniwie Kappel. Krak.)
pest. Łazy, Gorzkow.
- Doremba major alias Spithkonis eul. mus. S. Bartholom.
patr. Georg. Czerny (pest. Okotnica, Uozwicya)
Capella S. Valentini sub Campani
Uszew eul. lign. OSS. patr. Episc. Crac. pest. Zawada

Gnojnik eul. murata S. Martini clausa a Nicolo 1326
Przytkowski Ariano qui bisem frumenta sua servat
heres Joach. Biecki, Przytkowski jure obligato.
rio tenet

Chronow eul. lign. filia ad Wipnig patr. Sebastian.
Lubomiski, Bert. Porzawona, Lompyna.

Wioniz eul. murata S. Walberti et Catharina. patr. 1326
Sebast. Lubomiski. Bert. Koble, Kuraw, Lomma,
Lexandrowa, Wola Lexandrowa Polom
deum ex Chojanow abbat Synec. Okolice abbat Synec.

Olchawa eul. lign. S. Martini patr. Sebast. Lubomiski

rest.
Synec
a
aroufni
iet, niep
niechor
Bies na
adomia
Kowice
gowisko
e, nie
Abbas Synec
Li Kowicz
In medi
um frater
Rex Pol.
t resti
sectorum
m B. V. M.
m. farto.
capella
ni - In
Hanifloi
ella S. Leo.
i Confes
Gawlow,
Sebast. du
nie 3 Sta
el. Krak.)
Pantholom
szwiza
Lawada

Ziega

Gow

Laza

Prisku

Podze

Wiel

tuf

liz

ro

Per

wic

Rac

Hed

wit

me

Decanatus Wieliciensis

Niegowicz eul. lign. Assumpt. B. M. V. patr. Nic. 1326

wiarowskiej (rest. Krakozowice, Cichawa,
Wiatowice, Swidowka, Dierzchow, Dierzcho-
wiec, diptas, Winiec, Chrostowa, Dabrowi-
cza, Kamyk, Lodzrodzie, Jaroszkowka,
Klenczana, Marzowice, Nieznanowice)

Gdow eul. murata halvit. D. V. M. patr. Vladislaus 1326

Bekefz (rest. Biekrzyce, Grybowa, Kunize,
Chwałkowice, Staniki, Stryszowa, Kozie-
rynka, Kwapinka, Zalesiany, Zagorzany,
Lodolany, Zrozycza)

Lazany eul. lignea nunc murata S. Crucis patr. 1326

Sebast. Lubomirski: castell. malagoster. (rest.
Lazany Wola, Szurowki, Nizowa, Szysznowki
utraque, Porzozowa, Zakowa)

Biskupice eul. lign. S. Iohannis patr. Episcopus Cracov. 1326

quondam nunc incorporata Propositura S. Spi-
ritus Ordinis fratrum de Saxia. (rest. Tomasz-
kowice, Przewieczan, Sieglow, Zablowe, Zborow,
Jawercze, Stankowice, Lutow, Wola, Dobro-
nowice, Dotki, Danczyce, Trzabki, Sosnowki
quam alienavit Castellanus malagosteris
ad eulepiam sine collationis Lazany)

Podzanow eul. lign. Petri et Pauli patr. Abbas Synec. 1326

rest. Ochmanow, Węgrze media, Zaliczow, Za-
krzowicz, Zagorze, Zlomioz, Kawki.

Wieliczka civitas eul. murata S. Clementis (propos. 1326

tul. habet pro dote villam dyczancka) - szkota w wie-
licze na papwilej 1462 do karm. III moza Kłobęgo
probofz ma prawo oberac rektora tejze -

Pertinet. dyczancka, Sierza (abbat Synec) Golko-
wice (abbat Synec) Kozmice majoret minor, Srozyce,
Rauiborsko, Sedniza superior et inferior, Boguice,
Medziejowice, Czarnuhowice, Wolica, Dyznize,
Witkowice, Janowice, Zabawa, Sulkow, Węgrze
media Kryfikowice, Pzefstary, Tofzyce, Pawlikowice, Mietniow, Xokotow, Grayow, Gorykow

Fraternitas presbyterorum ad altare S. Trini
Regum - contubernium Coctorum salis ad
altare S. Georgii per Petrum Tomicki episcopus
crac. ad pieces Ludovici Justii Dei Carbari
vener. privilegiam - Penes eadem
Fraternitas Tragariorum habet indulgentiam
a Signe cardinali, ab archiepiscopo Strigo-
nensi et a nuncio apostolico Rudolpho -
Fraternitas Fossorum seu sectorum salis
creata per Hosianum episc. crac. a Signe
privilegiata habet literas ab Angelo Car-
dinale a Rudolpho episcopo Louantini
nuncio apostolico et a Papat. Ista episcopo
cameracensi - fraternitas nominis Jesu
recentes erecta. - Altaria 10.

Incuria salinarum seu zuppa in atrio cap-
la cancellis tantum distincta S. Sigismundi
- Penes hospitale capella S. spiritus
Sylva klasla.

Podstolieze eul. lign. S. spiritus patr. Univerf. Cracov.
Colleg. majus. (part. Rzeszotary)

1326 Koszoczeye eul. lign. S. Mariae Magdel. patroni
horef Erasmi Dombienfki decanus cracov.
(part. Utragne Laska (3 kad Dobolowie?)
Arzatkowice, Sobonowice, Galkowice,
Wrzozowice, Rajsko

Wiepolomice eul. mur. Undecim mille mart.
patr. Rex (part. Kley, Podtze, Wjuc-
cim, Wola, Chrosi) - Fraternitas D. V. M.
a Signe cardin. privilegiata - Hospitale
recentes per Joan. Oranicki a Rusia capita-
neum loci edificatum

1326 Borzeze eul. lign. S. nicolai patr. dan. koronisy
part. Grufski, Dambrowa, Szarow, dyssokanie,
Sczytniki, Swigtniki, Czyezow, Zborowice, Szu-
rowki, Szachosaba, Hadnigtki, Chrosi
in villa grufski penes hospitale Capella tranfigurata
Dni recentes edificata - patr. dan. koronisy

Decanatus Boboviensis. (1596.)

18
64

1596
32
1564

Zborowice eul. murata S. Mariae Magdal. pa-
trionis Abbas Synecens. (należą Zborowice,
Zławna, Zimnowodka)

Zastrowia eul. lign. S. De Tholomei a 30 annis
per Stanis. Jaszki profanata (dziwno jeden
zabrat do dąstawic (nal. Jastrowia, Kępna)

Borowik eul. mus. Asumpt. B. V. M. a 30 annis
profanata nunc reedificari caepita a Stanis.
leo Rozen ad instantiam uxoris Annae filia
Chetmki vesulliferi cracos. restituta catho.
licis. Imagines mutuo sunt data ad capellam
in Łęki prope Łęzno.

Wilczyńska eul. lign. S. Stanisłai a 40 annis profan.
per Adamum Borowicki (należą tu wieś Wil-
czyńska, Hroze wyżnie i niznie, Chodorowa,
Lipnicka, Woznarowa, Kocanka, Jankowa)

Woinarowa capella S. Simonis et Iudae profana.
nata a Dno Belina (erat filia de Wilczyńska)

Szalowa eul. lign. S. Michael. profanata per Iera.
phin Szalowski (pnes 20 lat tu byli hereticy)
teraz patroni Gabriel Jordan - Christoph Iza-
kowski oddali katolikom (nal. Szalowa, Bieśnik)

Polna eul. lign. S. Andrei patr. Nicolaus Gadyjs
(należą Polna, Wiskidna)

Grebów Oppidum eul. mus. S. Latherinae patron.
Rex Pol. (rest. Grybów, utraque Biata, Siotko-
wa, Grodek, Kaniłowa) est capella S. Annae
per hospitali - capella in coemeterio S. Bernardi.
- capella testia in suburbio.

Kruglowa eul. lign. ratio. D. V. Mar. patron. Joan. Lu-
migjek (rest. Kruglowa et Starawies)

Mogilno eul. lign. S. Martini patron. Petrus Rozen
(rest. Mogilno, Koniogowa, Łęka, Pofadowa) in
coemeterio capella S. Annae - capella S. Joan.
Bapt. cum 3 altariis.

Siedlce eul. lign. S. Andrei patron. abbatia san-
decenti (rest. Siedlec, Stawikowa, Trzyce, Jankowa,
Wilkowa, Jedlna.)

163.

Korzenna eul. lign. S. Joan. Bapt. a 26 annis profanata
possessionem hereticorum impediabant Zbojny for-
dan et domini Zbiliczey - ius patris onatus Sta-
nislai, Martini et Andrei Korzenfruh et Zbojny
Jordan - Obrazy dane do Lipnicy. (nalezata tu
Lycana)

Bobowa Oppid. eul. collegiata SS. profanata
erat et 32 annis ab heresiarchis possessa tandem
per suffragan. Cracov. reconciliata anno 1595.
patroni Achaius, Nicolaus, Gabriel et Samuel for-
danowie mied Kanonik wies Diodorus in posse-
sione (part. Bobowa, Brzana, Hrozna) - Est
Capella S. Sophie profanata cum altar. - Erant
etiam 3 capella: Transfigurationis Dni, S. Laurentii, S.
Cruis nunc desolata. - Hospitale. wedy gdy jsi
heresiarzy nalezata byt ofiatni Kanonik w Bobowie
Libor

Liedziska eul. murata ab annis 30 et aliquot profanata
per Nicolaum Jordan de Calkuyn notum (nalezata
tu wsi Liedziska, Diefra, Liedzysowa, Plawna)

Lymniza eul. murata B. V. Mar. Vspat. patroni Zbojny
Jordan et Wojnarowscy de Jafenna (part. Lipnica,
Jafenna, Donkowiec et Lebrauska) - hospitale

Paleznicza eul. lign. S. Clementis patroni successores
Szytek Jordan Castell. Cracov. (part. Paleznica, Do-
rowa, Olkowa, Janina, Dzieszaniny quae pertinent
ad ad eulesiam profanata in Tropie et
Donkowiec quae pertinent ad profanat. eulesiam
in Dousnik)

Lodole seu Antiqua Przedanica eul. lign. SS.
patroni duces Ostroga (part. Lodole, Posadowa,
Gorowa, Glinnik, Bartkowa, Grodek, Zalesa,
Wesiotka) et Chosty.

Przedanica eul. lign. S. Catharina patroni duces Ostroga
Tropie eul. murata a 30 annis vel ultra profanata
(pertinebant Tropie, Witowice, Witreszycka, Wia-
strowice, Borzeziny, Dzieszaniny, Rostoka, Gy-
rowa, Zagorze, Laziska, Radecowice, etc.
Kosciol ten gdy byt katolickim dostawed wno 10 1711
2 1/2 gies. Kosciol podupadl. waly jsi, heretici ministri admi-
nistruja.

Doznow castrum - Capella ante castrum S. Alberti lign. cum
altare - Capella in castrum Doznow murata cum altare
nunc ad patronum Capita reus de Doznow.

Decanatus Sandecensis

X

Borkowa eul. lign. S. Crucis hor. Rex - In eadem villa
Capella Visitationis S. V. Mar. cum 3 altar.

Ujanowicze eul. mus. S. Michael. her. moniales
in Antiqua Sandec. (her. Ujanowicze, Kobelzyca,
Zmianca, Jaworzo, Kamionka, Kropna, Szechna)

1502 Dz 1514 Kluay 1526
ex. 1440

Jakubkowicze eul. lign. Petri et Pauli. her. Fred. flauf
et Albertus Victorowie (her. Jakubkowicze,
Stankowska wola, Stankowa, Zbykowicze, Lo-
rzenie media, Wrochowicze, Lofofina menas,
Jasostawa, Sadowa, Michalicowa, Biata, Biels-
ko, Wrochimowa) Heremitorium

1339 Jadwiga Pasta Bendyga
Węgry popala miasto Budowa
poznane w Wrochimowie
1506 Victorowice
(F. zbori foygnian ?)

Segoborza eul. lign. S. Nicolai hered. domini Jorda-
nowie pet. Segoborza, Swidnick, Licanka, Gora
S. Justa, Rojowka Skrzepa, Podhetmie,
Zawadka, Biatawoda, Lodgorze, Starawice)

Starawice wpaćam

Byczyce villa eul. murata S. Bartholomaei a 40 an.
nis per Nicolaum Kempnicki profanata leg
Adam Rozen dostawcy po matce Kempnickie
ta dobra Kofioł katolikom oddat.

1613 nowy
gotycki Kofioł nagroben Kępi

Chomranicze eul. lign. S. Martini pontif. a 40 an.
nis per hereticos profanata per Andream
Segoborski motuum - pastor Joannes Petri:
covius heresif brians

1586 : oddat Arianom
1692 Dyrka Kofioł wyftawil Krefz
: oddat

Emeryna eul. lign. S. Antonii dominorum Xres.
szow hor. per eorum patrem a 40 annis propa-
nata heresif Joannes Xres. (arian)

1325 Wand. Zewer 6th wyftawil

Lisarzowa eul. lign. S. Joannis Apoft. heresif Rex Lot.
(Harostwo)

1432 misjeft 1702 nowy Kofioł

Ilmanowa Oppidum eul. lign. S. Valentini. Pa-
tronus Behercy Jordan (miefto w XVII wieku ju-
downe ze wsi her. Ilmanowa, Modarka, Jabło-
nice, Starawice, Dzeke, Lipow, Lowliny)

Kanina eul. lign. S. Mariae magdal. patron. Staniflauf
Logowski (her. Kanina, Siekierzyca, Wfokie et Wola)
Dorena, Stalo.

Spryszowa eul. lign. S. Nicolai a 40 annis rest.
andream Weizbista profanata

Nawoiowa eul. lign. Visit. D. V. M. edificata
in loco antiquo rest. Nawoiowa, Fricowa,
Lopadowa, Kamionka.

Antiqua Sandecz Oppid. eul. murata S. Eliza-
beth. Patronus Conventus Sentimentalium
ibidem. Abbatisa Anna Przejowska 1492
nadata teni plebanowi fultetiam in villa
Lopowice cum agris et 3 hortulenif. (Ter-
tinet Antiqua Sandecz cum subarbis Ly-
ganowice, Lopowice, et Mojcenica cum
eul. filiaki) pny kofiele w starym Sycu:
fraternitas presbyterorum 1553 od Ande-
ja bix. Krak. zalozone, fraternitas Lopo-
wis Christi na przywilej; na zalozenie z Olym-
1588, fraternitas S. Anne - Lenes kofpi:
tale capella S. Crucis - capella lignea S.
Rochi noviter erecta

Mojcenica eul. lign. S. Mariae Magdal.
quondam parochialis nunc capella

Barczyce eul. lign. O.S.S. Patronus Rex Pol.
(rest. Barczyce, Riter, Wola, Prusietni-
cza, Sucha Struga) Olyowa.

Ludowiczna Oppidum eul. lign. hatis. D. V. Mar.
patronus Rex Pol. Erat quondam ad radicem
montis Caspati capella S. Francis. Misiek nun-
cupata qua ab antecessore pradecessoris capita-
nei moderni Domino Mzyk est igne conse-
mata.

Muszyzna Oppidum eul. lign. Asumpt. D. V. Mar.
patron. Episcopus Cracov.

Plaszkowa eul. lign. O.S.S. patr. Sultetia villa
Rest. Plaszkowa et Plawna.

Myszkow eul. murata Philipi et Jacobi Tert. Myszkow, Wola
Mszanica, Ciemiawa, Wodowa.

Kamionka eul. lign. S. Bartholomei patronus
Custos eulefia Collegiata Sandecensis

Wielogłowy eul. paroch. murata Afrumpt.

D. V. Maria per Sebast. Wielogłowski 1557
prophanata et ante 26 annos per uxorem
ipfius Annam de domo Hojow fuxch catholi.

restituta (villa Hholbiad, Melopole,
Wielogłowy, Zabelce, Rudno, Boguice)

(Pertinet: Wielogłowy, Dąbrowa, Kurów, Ku:
rowska wola, Klimkówka, Hholbiat,
Melopole, Zabelce Naszcziefowa, Łąq.)

in eadem eulefia capella murata S. Joan.
Bapt. et S. Stanislai 1467 fundata, patronus
Joannes Tobek qui habet uxorem neptem
ex fratre Sebastiani Wielogłowski.

Dieganice eul. lign. S. Laurentii patr. Sancti mo.
niales in Antiqua Sandec, rector eulefia
Andreas Wargoczky prius Adrianus Hhabdanyky
pertinet Dieganice et Łazy.

Żeleznikow eul. lign. S. Michaelis patronus liri:
tas heo Sandec ¹⁴⁷⁷ ~~heo~~ Żeleznikowa major
et minor, Miflec et Łosemba.) In eadem
villa capella S. Annae quae quondam fuit paro:
chialis.

Podęgródzie eul. paroch. S. Jacobi choruf mura:
tus cognus lignum iuxta rationus Capitaneus
Castri dipowicz episcopi cracov. incorporata
cum sua dote Archidiaconia Eul. Sandecensis.

(Pertinet: Podęgródzie, Gosturica, Poręzna,
Chochorowice, Świeżkowa, Trętrewinia, Kras:
ne, Tymanowice, Wilcice Podreze, Wug:
narowice, Stadta Mofthy, Gorkowice, Kru:
dzina, Gabon, Kaca, Opalona, Olsanka,
Olsana Stanecin, Swidnik, Wolica Stronie
Swierkta, Długatka, mokra dąbrowa, Dogi,
Garufowa, Nasocowice, Owreczka, Scieres, Jadam
wola, Jastonie) Ex opposito eulefia in

Lodegrodzie hospitale eratum a Felicia
virgine de Gostwice consentiente conven-
tu Santimonialium de Landec

1504
1720
du Kowicza eul. liqr. S. Andree patronatus
dominorum Solomir^{awie} domini Uchacz^{awie}
et dominorum Szarka. (pertinent du Kowic-
ca et villa recenter locata Zawada Jas-
trzebie, Rostoka)

Przemyski Potok eul. liqr. S. Martini patronus
Stanisl. Rogowski et Martinus Uchacz
(pert. Przemyski Potok et in Jastrzebica pars
domini Rogowski)

Jazowisko eul. liqr. natis. D. V. Mar. patronus
Szymon Jordan et Salowscy (sunt obom-
wes ralejzata.) Petri. Jazowisko, Gruzow.

Jan Rogowski
Kobylowice
Lguzisko eul. liqr. S. Joann. Bapt. patris.
Conventus Santimonial. in antiqua Landec (per-
tinent: Lguzko, Maszkowice, Czernicze, Za-
reze, Zabzes, Bocow, Wietrznice, Zagorow,
Zawada, Wola piskulna, Wola Kofnowka Kicna,
Sceres, Wolica.) Est capella in eadem villa
tituli S. Antonii in loco ubi antea fuit ecclesia
parochialis per propter fluvium Dunajci ripas
laesantem translata est.

Kamienicza eul. liqr. N. S. D. V. Mar. patris.
Santimonial in antiqua Landec (pertinent
Kamienica, Zbudza cum novis colonis)

Dotnie
nadajim
krogi

Decanatus Nowifori

- Tylmanowa eul. lign. S. Nicolai, patronus Rex Pol.
 pest. Tylmanowa, Klodno, Ochotnica cum
 metonibus Walechis, in qua villa Ochotnica
 propter distantiam et inundationem fluvii
 Ochotniczka parochiani edificaverunt eulefiam.
- Ochotnicza eul. lign. Exaltationis S. Crucis super
 aedificata a 30 annis (filia)
- Chroszcienko Oppidum eul. O.S. murata pot
 kofucota stare dawne murowanie, a naua
 donec pned 50 lat zmurowana, patronus
 Rex Pol. pest. Oppidum Chroszcienko, Szaw-
 nica cum eul. filiali, Grywald cum eul. fi-
 liali,
- Szawnicza villa eul. lign. S. Adalberti in loco
 antiquo diruta, haeres Rex Pol. (ponos
 nalezat tu Gzofstyn Klowego starosta Jacobus
 Debrinski de Debrinny) filia
- Grywald eul. lign. S. Martini filia
- Sromowice inferior eul. paroch. S. Catharina a
 Kuzegunda regina polon. Rex aedificata
 heres rex pol.
- Sromowice superior eul. lign. S. Stanislai in
 loco aliae quam fluvius Dunajec ereffit
 her. Rex Pol. - filia - Sultatus ^{regis} villae
 Martinus Krobizky generosus
- Maniowice eul. murata S. Nicolai her. Rex Pol.
 pest. Maniowice, Muzerna et Kruzkowice cum
 eul. filiali
- Kruzkowice eul. filialis S. Joan. Bapt.
- Dzibno eul. lign. S. Michaelis, her. Rex Pol.
- Hartlowa eul. lign. natio. O.S.M. patronus Stanisl.
 Rogowski (pest. Hartlowa, Knorow,
 Gzlebar)

Łopuszna eul. paroch. lign. S. Antonii patron. h.
colaus Kazimierz

Ostrowsko eul. paroch. lign. S. Margaretha
loc. Rex Pol. (Pest. Ostrowsko et
Gromkow nova villa) Ante Ostrowsko
in campo ad fluvium Dunajec Capella
S. Crucis zalewa gysto Dunajec

Vagomand eul. paroch. lign. Purificationis
D. V. M. patronus Rex. - filia nunci
de Nowytag

Novum Forum Oppidum eul. S. Catharina
chorus murat. corpus ligneum, patronus
Rex Pol. tenentarius loci Procopius Za-
nizek; (pert Nowytag cum eulefius filii
in Vagomand et Kłikosowa) fraterni-
tatis joan. ep. cracov. confirmata - Hof-
pitale - Capella extra civitatem S. Anna
- Capella in via extra civitatem vesuf
Sander S. Leonardi - Capella lignea
S. Georgii in campo.

Kłikoszowa eul. lign. S. Martini filia

Izafłary eul. lign. S. Andrea; patr. Rex Pol.
(pert. Izafłary, Biały Dunajec, Baruska,
Mansoia, Lesnica)

Ludzimirz eul. lign. abrupt. D. V. M. patronus
Abbas de Izerzyz erat hic quondam con-
ventus 1234 fundatus sed post decennium propter
depredationem in Izerzecz translatus
(pert. Ludzimirz, Krasow, Długopole et villa
regiae in nova radice fundata Morawina
Ireniawa.

Czarny Dunajec eul. paroch. filia de Ludzi-
mierz patron. Rex nondum consecrata.
Patrimt. Czarny Dunajec, Chocholow,
Czerwone, Wroblowka, Rogoznyk, Odrowa,
Bienizhowice.

Decanatus Paizanoviensis

- Ujinię (quondam decanatus) eul. S. Margaretha sepultura hereticorum profanata a Iohanne caret plebano patrii Chlenicę.
- Stafow eul. paroch. murata. In ecc. Rytwians in angulo magni atrii capella
- Kurozwęki eul. conventualis canonicor. regular. S. Augustini murata per hereticos a multis annis profana et profanata nunc partim jure partim concordis evicta
- Kotufow eul. lign. per Sankowicz castell. radomien profanata tandem evicta.
- Arzeleze " " Slatheina per " " " " et diruta.
- Olesnicza Oppid. eul. murat. assumpt. D. V. M. per Martinum Wborowicz castell. usq. profan. a plurib. annis

Decanatus Kieński

- Szamec eul. murata cathol. assumpt. D. V. M. patr. Albertus Padnicowicz castell. Curiamens.
- Szedzicowicze eul. murata S. Jacobi post mortem Hieronimi Chyżm. heredi villa et plebani ecclesia a nepote eius a 4 annis profanata. heresiarcha Franciscus
- Chmielnik Oppidum eul. murata a 40 annis per Joan. Olesniczki de Olesniczki profanata, tantum ruinae extant. - Heresiarcha Franciscus.
- Chometow eul. lign. S. Mathoi post. ante 40 annis Xubiana Lukowicz profanata
- Lukowa eul. " S. Joan. Bapt. - - per " " " " heredi villa administrat Franciscus Heresiarcha.
- Korotnicza " " S. Floriani per hereticos sepulturas profanata post 20 annos catholicis restituta patr. D. Dabicz heredes in Korotnicza.

Decanatus Sokolienfis

- Kazimirza parva eul. lign. assumpt. D. V. M. ante 50 annos profanata Luthomiszki ante 5 annos per Sebast. Lubomiszki castell. matogoffen catholicis restituta.
- Stradow eul. lign. S. Bartholomei per hereticos profan. nunc restituta patr. Christophor. Bernadus Szydowicz
- Czarnowyc eul. murata assumpt. D. V. M. per Paulum Secygniewski profanata nunc restituta.
- Gory eul. lign. S. Bartholomei per D. Kolek heredi hereticum profanata administrata per Bartholomaeum Calwinstam Heresiarcham.

Decanatus Andreiowienfis

- Sobkow novum Oppidum eul. nova pro hereticis edificata a Stanisl. Sobek thesaurario regni castell. sandomis. ubi et sepultus est, per filios defuncti ab aliquot annis catholicis donata titul. assumpt. D. V. M.
- Lierzyn eul. lign. per Nicolaum Rey de Baglowic funditus desolata et parochia ad urbem novam fundatam. Oca translata ubi per eundem constructa synagoga hereticorum.

Rakofzyn

- Rakofzyn ec. lign. per qm ^{heretic} Kempiski (prophanata. ^{virum} Nicolaum Rey de Nagłowicze (heretium a 50 fere annis prophanata administr. hereticarum Martinus)
- Czerwiec " " " Kempiski et Borek heretic. prophanata
- Moskorzow (cuius ^{heretic} Nagłow) oppid. " " Rzeszowski prophan. in usum hereticos.
- Moskorzow ec. mur. patroni Moskorzowicz ec. tituli S. Margaretha (Katholici)
- Tarnawa ec. lign. Vlt B. V. M. quondam ante 40 annos prophanata a Janis catholici restituta patronus et heres Andreas Stadnicki.
- Krzyszew ec. mur. per Niemsta prophan. in usum hereticorum.
- Mironicze ec. mur. S. Jacobi per 20 annos per hereticam administrata, repulsa in ea Gorkowski vir hereticus - reconciliata heres Mathias Borek
- Włodzisław oppid ec. lign per Lanckoroński a 50 fere annis prophanata in usum hereticorum, hereticarum Bartholomaeus Szokol.
- Lubera ec. lign. S. Agnetis per Christoph. et Stanisl. Spinski hereticos diruta

Decanatus Wroczyński

- Parva Dicz villa ec. murata hactenus B. V. M. per hereticos Krupka et Kula prophanata ante aliquod 10 annos per Petrum Myszkowski episcop. vac. emptorem media villa Catholici restituta
- Magna Dicz oppid ec. mur. S. Adalberti post prophanationem reconciliata heres Petrus Myszkowski castell. wroczyński.
- Notyczow ec. murata B. V. M. prophanata per Stanisl. Plaza a 30 annis, hereticarum
- Naosiechowicze ec. murata S. Viti reconciliata patr. Stanisl. Tarnowski castellanus Janensis.
- Zielonice ec. lign. S. Nicolai quondam prophanata nunc reconciliata patr. Martinus Dobroszewski.
- Wroczyńskie ec. murata S. Andrei patron. Conventus Miechowski (Katholici)
- Radzawicze ec. lign. Petri et Pauli prophanata nunc reconciliata patronus Conventus Miechowski et alii heredes villa Radzawicze.
- Pleszew ec. mur. S. Jacobi prophanata plus vel minus 30 annos per hereticos possessa a 12 annis restituta. Na Kosiele natus in 1533 per hereticos eclesia prophanata fuit.

Decanatus Proszowiensis

- Raciborowicze eul. murat. S. Margaretha patr.
Capitul. Canonico. Cracov. parochus Joannes Fox
(pert. Zafurytow, Baranow, Wiktorowicze, Kan.
trowicze, Zyslawicze; Bienrycz, Wistko-
wicze, Batrowicze, Dziakanowicze, Wengorzcz,
Koczycze)
- Pleszow eul. lign. S. Vincentii patr. heredesvilla
(pert. Dubocz, Gębatow, Kresztawicze, Wola
seu Kujawy)
- Kresztawicze capella recenter edificata S. Joan.
Bapt. eleganter et intus picta (sub parochia
de Pleszow)
- Moguta eul. lign. S. Bartholomei heres conventus
mogutensis - (pert. Łęga, Rybitow, Gierzyca)
et conventus murata eul.
- Wolica quondam nunc Grabie eul. lign. quondam
in Wolica edificata, propter inundationem aqua-
rum in Grabie translata a duentis vel ultra
annis eul. lign. a sumpt. P. V. M. patroni DD.
Boraniccy (pert. Wola seu Wolica, Strzow, Ple-
szowski Breg, Szczyrow, Zymborzeg)
- Ruszcza eul. murata S. Gregorii patroni DD. Boraniccy heredes
kujawici (pert. Kozłowicze, Wyciszewicze, Stanislawicze)
Luzanowicze, Wadow, Boranice, Wyciszewicze, Stanislawicze)
- Gorka eul. lign. B. S. a multis annis prophanata per hereticos
per heredem catholicum restituta.
- Czulicze eul. lign. S. Nicolai patr. heresvilla Paulus Po-
nowski (pert. Karniow, Wronin, Wroniniec, Wychow)
- Zgotornia eul. murata catholica nativ. B. V. Mar.
Wawroczenicze Opizidum " S. Mar. Magdal heres Episcop. Crac.
Boborowicze eul. per. Valentinum Dembierski castell. Crac.
devastata sed non prophanata.
- Zemboczyzn eul. murata S. Stanislet. S. Margaretha; heresvilla
dominus Łycko

Decanatus Mitoviensis.

- Koscielez eul. mur. S. Adalberti per Boguszy heretic. in usum heretic. profanata filius heredis Stanisl. Boguszy.
 Bobin " liqr. S. Anna per Gasparum Smolyn profanata ante 30 annos postea debita tandem per
 Sebast. dubomiski castell. brecan ^{emptorem villos} redificata et restituta.
 Boronice " S. Trinitat. seu Capella catholica e. 1583 aedificata.
 Magna Kazimierza eul. liqr. S. Crucis per annos 55 profanata et administrata ab heresiarchis per empto-
 rem villos Sebast. dubomiski cast. bres readificata et restituta.
 Rafatowice eul. liqr. filialis nati. D. V. M. a 45 annis profanata nunc per Petrum a Wyssitki pleba-
 num Praes. Koviensem jure evicta ^{ab hereticis} et reconcil. patr. et heres Academia Cracov.
 Koszycki Oppidum eul. liqr. S. Nicolai et S. Magdalene patr. Stanisl. Moski.
 Witow eul. murat. S. Hedvigis per Gasparum Glowski virum hereticum profanata et res hereticos
 10 annos postea reconciliata. patr. Gaspar Glowski.
 Tuzinice eul. liqr. Assumpt. D. V. Mar. patr. Abbas Synonisi

Mikuszowice eul. liqr. S. Joan. Bapt. patr. Rex
 post. Dziewin, Drwiznia, Wola Krolewska, Wyssyze
 Sosnowice, Latoka, Wolica, Majkowice, Bary-
 kow, Gawlowek.

Czerkiew eul. liqr. S. Laurentii patr. Joachim. Bieski
 castell. officin. (post Czastawice, Lany, Wro-
 sia, Oratunice, antiqua Buszkow, Dobronka,
 Okolice, Belsow)

Okulize capella recenter ante 9 annos in loco an-
 tiquo ante 40 vel plus annos deserta edificata
 Anunt. D. V. M. Concursum hominum celebri- filia
 ad Czerkiew - ludowny obraz, wiaztowania S. Mary

Usczie Oppidum eul. liqr. S. Pauli patr. Rex
 Pol. (post. Barykow, Niedary, Lany -
 Contubernium pastorum, fraternitas liberato-
 rum, hospitale.

Wola

Plexor

Sezeni

Policz

Pawlo

Wargo

Wilyzy

Okrze

Drzaz

Decanatus Radomiensis. (jednego Eboru)

34
70

Wola Sanctae Dorotheae eul. lign. S. Dorotheae patr. Petrus Orlik Kopist Katoliki

Decanatus Zvoliniensis

Hlexow eul. lign. S. Stanisl. patr. Joan. Gniewosz, ante 9 annos per heresim profanavit, heresiarcha.

Leżenie eul. profanata per Gostomski palat. ravenf. jacet hereticus ibi Strzela.

Policzna eul. lign. S. Stanislai patr. heredes D. Podlodowski et Kochanowski (Kopist Katoliki)
per. Garmylas, Swietlikowa wola, Wilizawola, Litna wolkka.

Decanatus Stęziensij.

Paulowicze capella per Anselmum Gostomski palat. ravenf. in usum hereticorum aedificata
a filio eius Jacobo Gostomski catholici data S. Jacobi Anoff.

Wargoczyn eul. lign. S. Mariae Magd. patr. Rex Kopist Katoliki stad pochodził Wargoczyn.

Wilizyska eul. lign. Assumpt. D. V. M. per Stanisl. Gostomski profanata per fratrem ipsius
Hieronimum Gostomski palat profan. catholici restituta

Okrzeia Bprium eul. lign. S. Petri et Pauli Anoff. per heresim profanata ab Paulo Samborzecki
post mult. annos restituta catholici (heresiarch. Paulum)

Drzazgow eul. lign. Assumpt. D. V. M. profanata per Nicolaum Kloczowski, administratus per

Deca

Zielon

Giebu

znodn

we

ni

fo

ca

Dolech

pe

wi

W

Decanatus Skalnensis

Zielonki eul. mur. Nativit. D. V. Mar. patr. 1326
Academia Cracov. Pest. Biblic, Witkowiec,
Gorka, Tonia, Wola, Garkica, Le Kowice.

Giebutow eul. lign. s. Epidi. patr. Gaspar Giebutow
towski et Bogkowsk. heredes. Pest. 1326
Tawice, Garkice dud, Owzary, ~~Wola~~ Trojano-
wice, Le Kowice, Trojdirow, Januszowice

Modlnicza eul. lign. s. Adalberti patr. Stanisl. Fogiel:
wender canonic. cracov. heres villa * Pest. mod-
nica u' traque, Zabierzow, Tomaszowice, Pod-
skalany, Syzce - In campo villa Modlnicza
capella lignea s. Adalberti.

Polechowice eul. murata patr. Episc. Cracov. 1326
pest. Porzezie, Ujazd, Wigzokowice, Karmio:
wice, Kobelany, Betkowice, Lazy, Zelikow,
Wola.

niedzwiedz eul. murata ante 50 annos per Stanisl.
mathoum Stadnicki prophanata per filium ejus
martinum Catholicis restituta

Korzkiew cum castello villa

Łopow eul. lign. s. Catharina ante 20 annos per
per Stanislauum Szafaraniec prophanata administrat
Melchior a Skrymno heresiarich presbiter.
apostata.

Intokowa eul. mur. s. Laurent ante 20 annos
per Stanisl. Szafaraniec profanata administ^o
tus Stanislauus presbyter ordinis Cisterciens
profugus ex Andrezow, apostata hereticus

Swanowice eul. lign. OSS. ante 30 annos per
Nicolauum Dufski prophanata per heresiarichem
ex Germania administratus

Wyloczyce eul. mur. s. Nicolai ante 30 annos per
Joannem Plaza prophanata

*) w XVI wieku dziedzic Modlnicy: Kucharski

De

Dea

Decanatus Wolbromensis

26
72
Poremba gorna eul. mur. s. Joan. Bapt. ante
30 ann. per. Federicum Boner profanata
per successorem eius Petrum Firlej catholicus
restituta.

Bydlin ma kofiol na miejscu starego zamku
zbudowany przez Piotra Firleja

Decanatus Leuoniensis

Oppid. Szere kowiny eul. murata a 40 annis per
mathiam Szepianowski heredem profanata
administrata per Joannem ab Ora here-
fischam

Wywota capella lign. s. Jacobi a 30 annis per
Adamum Kofien profanata lesq. ¹⁶⁷⁰ Jacoko
uinam

Prytg eul. lign. s. Joan. Bapt. per Martinum
Prytscki burgrabum et judicem castri crac.
ante 30 annos profanata per Joannem
Prardotham Prytscki catholicus restituta

Delow opp parochus Daniel Sigonius de Delow
Podlesie eul. lign. s. Egidii ante 20 annis per Clemen-
tem Korzenfki hered. villa profanata admi-
nistrata Mathias a Klobuczko herefischam.

Oficina ferri Poyzelna koto Blzstyna
Niegowa (koto Zarek) eul. murata s. Adalberti profana-
nata tandem catholicus restituta

Potok eul. murata per Joannem Bilnicki pro-
phanata et profanata administr. Vincentius here-
fischam quondam proflytes

Kromolow eul. mur. per Severinum et Federicum
Bonary profanata per Nicol. Firlej catholicus resti-
tuta

Bgood graniec eul. lign. s. Laurentii per Bonas profana-
nata per Firlej restituta.

Włodowice oppid. eul. lign. S. Barthol. per
sever. et frider. Bonary prophanata per
nicol. Fixley catholici restituta

370.

Uborzy:

Wozniki oppidum in Silesia ducatu Bitom. eul.
murata per Hieronimum Kamieniec
prophanata

Linyra eul. mur. S. Jacobi prophanata
per eundem.

Bitom civit. eul. D. M. VII g. ^(Klęstwo D. monast.)
ex mandato Marchio.

nigbrandenburg. prophanata a 37 annis
pastor Andreas filius D.istori heretianka in
wozniki miedflawny Klęstwo Bernardynow

Boleszowice eul. prophan. administratus per
Joannem apostatam profugam ex ordine
Cister. Andreov. heret. archam; domini
Boleszowski et Rajski

Panowice eul. lign. patr. Rogozski et Bojarkowski prophanata

Kochlowice capella recentis edificii prophanata

Boiskupice eul. lign. patr. Giesaltowski prophanata
administr. melchior Leopoldiniski apostata ex ord.
Prædicatos.

Wiskulowice eul. lign. S. Laur. patr. Daniel Niemczyki
prophanata administr. Simon profugus ex conventu
Dokunymiensis heretic.

Zorichowice eul. lign. prophan. patr. Suchodolski administr. Joannes heretianka

Lepty eul. murat. profan. patr. Georg. Imbram Krapecki heretianka Jacobus Rabenda

Tarnowice " " " profanata

Gory Tarnowskie civitas ^{et} zboi swiego wymurowany heretianka Daniel Dolonuf et Andreas Germenny
Zyglin eul. lign. profan. per heredem Marchionem Brandenburg.

Bedziankow eul. per heredem Venceslaum Hernik profanata heretianka Andreas Hipoliti de Opole

Beckary eul. lign. S. Barthol. per Marchionem Brand. tenutanium profanata heres. Clemens Wanta Calvinista Grego. ordinatus

Decanatus Bitomienfis seu ~~Kozieglow~~ Kozieglow seu
rienfis.

Kofe. Katolickie:

Oppidum Kozieglowe eul. murata Corp. Christ. patr.
episcop. Crac. Kat.

Kozieglowki villa eul. mur. patr. Ep. Crac. Kat.

Siewic civitas eul. mur. S. Mathoi patr. Ep. Crac.

Caigowice eul. lign.

Chruszczobrot eul. lign.

Wojkowice Kosielnie " "

Sargoszycze eul. mur.

Szczow eul. lign.

Siemunia eul. mur.

Grodzicz eul. lign. patr. Convent. Uoies uprecent.

Bedzyn civitas eul. murata patr. Rex.

Czeladz oppidum eul. mur. patr. Episcop. Crac.

Chazow eul. murat. patr. Convent. Michowienfis

Kamien eul. mur.

Michalkowice eul. lign.

Bozowice eul. lign.

Bozowice oppid. eul. murata. patr. heredes

Dzieszkow eul. lign.

Dekanatus Polycrumentis (wchystkie lajsiane tu)

27
73

Łęczyca eul. liq. S. Clementis patr. Baronii Złotna post. Urbanowice. Chetm, Lapanowice
(r. 1326 nalezy do dekanatu oficerskim.)

Chetm eul. liq. S. Trinitatis (filie)

Bolesław eul. liq. per Baronessam Złotna profanata heref. Joannes ab Ujazd lutheranus
iarcha

Bolesław eul. liq. S. Joan Bapt. heref. Bojzowscy de Orbestem
(r. 1326 nalezy do dekanatu oficerskim.)

Wiedzyzna eul. liq. S. Clement. profanata per Baronessam Złotna herefiarha Constantinus a Bielsko lutheranus
(r. 1326 nalezy do dekanatu oficerskim.)

Gora eul. liq. S. Barb. profan. per Joan. Gorski heref. herefiarha Christopherus Cracovien. calvinista
profugus ex monaster. francisc. Cracovien.

Polycrumentis eul. murata et semi liq. profanata per Baronessam Złotna herefiarha Martinus
(Plessina r. 1328 nalezy do dekanatu oficerskim.) Zyndabski lutheranus, post mortem eius per Zachariam a
Wittemberg pro Germanis et per Venceflaum a Zary pro Polonis
administratus herefiarhis

Antiqua Villa eul. S. Hedvigis profanata (Koto Polycrumentis)
Borzeboze eul. liq. S. Spirit. profan. per Baronessam Złotna (Ebor luteran.) *(r. 1326 do dekanatu oficerskim.)*

Tulicz eul. liq. S. Jacobi profan. *(r. 1326 do dekanatu oficerskim.)* (" ") (Koto luteran.)

Wichutow Opp. eul. mur. S. Adalberti " " " " (" ") herefiar. Jacobus Matynski de

Woskza eul. mur. S. Laur. " " " " per hered. Gasp. Rheiberg (" ")

Woszyce " liq. B.S. *(r. 1326 do dekanatu oficerskim.)* " " " " per hered. Woszycki administrat Gallusa Rybnik presbiter
catholicus uxoratus proles habens

Łęka " " S. Hedvigis " " " " per Baronessam Złotna herefiarha Leopoldus a Bielsko luteranin

Studzienka " " Assumpt. B.M.V. " " " " *(Plessina r. 1326 do dekanatu oficerskim.)* Adamus de Bielsko luteranin

Wista niemieczka " " nativ. B.M.V. " " " " *(r. 1326 do dekanatu oficerskim.)* (Ebor luteran.)

Gozatkowice " " S. Georgii " " " " " " Stanisl. a Chrabkowitz presbiter

Tychy " " S. Mariae Magd. " " " " " " Stanisl. a Chrabkowitz presbiter
dioces. Wratyslav. apostata luter.

Strumien Oppid eul. liq. per heredem principem Tesinensem patrem hodie in domini profana.
nata, (Ebor luteran.)

Gzwickiye eul. liq. S. Martini patr. Bartholom. Porzbski (post. Rultowice) (Quilitz seu Zandorf
(r. 1326 nalezy do dekanatu oficerskim.))

Seve:
ist. pat.
c. kat.
Crac.
p. cent.
Crac.
ordinatus
nihil

Bestw
to

Ponertu
Ka

Starawo
Cm

Dankow
Ki

Jawiszow
rest

Nowa Wi
per

Willa Sc
tm

(per)

Kozy s
prop

Jo

Lynik
(rest)

Wilkow
dit

rest

Wilkow
ven

hor

Lodwigo
top

(rest)

Antiqua
zy w
mie

- Bęstwinia eul. murata S. Jacobi Apost. in loco an. 1326
liqua edificata (naley Bęstwinia, Pafęki Janowice)
- Bęrtutów eul. lign. profanata per heredes, pastor in libro Retaxat Bartholtowice
Kalinista Abel Szuswathi filius de Bielsko *Villa Betholdi 1326*
- Harawies vel Antiqua Wilamowice eul. lign. S.
Loui her. nicolaus Harowiecki de Bibersteyn
- Dankowice eul. lign. S. Georgii her. Joanes Myffkows. 1326
Ki
- Jawiszowice eul. lign. S. Martini profanata Jęd *Jawiszowice 1326*
restituta her. Joan. Myffkowsi
- Kowa Wilamowice eul. lignea O.S.S. profanata 1326
per Paulum Geratowski. Pastor Joannes ab
Opiek calvinus
- Villa scriptorialis Piszowice eul. lign. S. Mar. 1326
tini hered. Joanes et Fridericus Piszowski
(pertinet Piszowice & et Oczyszowice)
- Kozy seu Dwie Kozy eul. lign. Simonis et juda. *Duo Caprae 1326 seu Siffredi villa*
profanata per Paulum Geratowski pastor
Joannes Calvinus
- Lipnik eul. murata Assumpt. D. V. Mar. heres dea Pol. 1326
(pertinet Lipnik, Strawna, Zarebnia)
- Wilkowice capella in hac villa quam dicitur
dit fluvius Biala (alia pars villae est in Silesia)
pastor hujus capella in regno Poloniae dicitur
ranus Petrus de Bielsko)
- Wilkowice imetones teutones ante 12 annis edificia.
venit eul. eam quam administrat Georgius
heresia de Bialno
- Lodwigowice eul. lign. Simonis et juda heres. Chris.
Lophos Komorowski castellanus Janiewicz.
(pertinet Piszowice)
- Antiqua Zywiec eul. lign. O.S.S. (pertinet Stary 1326
Zywiec, Piotrkowice, Zablowe, Zaryze, Biernia
Wiedziobrody, Mofuremia et Kowrow.

Lipowa eul. lign. quondam parochialis nunc capella
S. Bartholom. heres Christoph. Komorowski de
Zywiec

Radzichowa eul. murata S. Martini her. Christoph.
Komorowski de Zywiec castell. Sandec. (pertinet
Radzichowy utraque, Weprz, Lipowa
Ligunia)

Priguna eul. lign. S. Catharina (pert. Lipsow
ka seu Lipiec)

Jelesno eul. recentis aedificata per colonos villae
S. Adalberti ^{her.} castell. Christoph. Komorowski cast.
tell. Sandec. (pertinet Jelesno et Dzybrow)

Slizmie eul. lign. S. Joannis Bapt. in loco an.
tigua edificata her. Christoph. Komorowski
(pertinet: Hemiń, Koczanie, Las, Ku.
row, Gieszowice)

Gielowice eul. lign. S. Andrei her. Christoph. Ko.
morowski (pert. Gielowice et Lewla)

Rychwałd eul. lignea S. Nicolai her. Christoph.
Komorowski castell. Sandec. (pert. Utraque
Rychwałd)

Łęka wicza eul. lign. S. Michaelis her. Christo.
phorus Komorowski (pert. Łęka wicza et Dęka
wicz)

Zywiec Oppidum eul. murata naturitatis D.
U. Mariae her. Christoph. Komorowski (pertinet
Zywiec Opp. Sporysz, Swinna, Trzebunia)
(Kozal) In eodem oppido Capella mu.
rata S. Crucis sum Saltabaf et hospitale

Czaniec eul. lign. S. Bartholomaei heredes M.
(pertinet Czaniec, Dostka, Miedzylbrowice pars tota)

Bielowice eul. recentis edificata intra limites parochia
Kenty, dotata illam Orsula Nizgowna cum 1000 fl.
rent.

1326 Kenty Oppidum eul. murata S. Margaretha heres Rens
(hic est antiquus alveus fluvius sola alius Ryczawka)
Extra Oppidum Capella lignea S. Crucis sum i altare
Hospitale (pert. hova wies pba bion)

1326. Widok eul. lign. Simonis et iude heredes N. N.
(Mosgront 1326) Witkowicz eul. lign. S. Michaelis per. Haniffaus Wit-
kowski a 30 annis prophanata heredes Severinus
Witkowski herediis et Joannes Witkowski Catho-
licus.

Bielany eul. lign. S. Mathaei heres & propositus
Opocimensis (per. tin. Bielany, daki, Kanczuga)

1326 Ordek alias Zaifredy eul. lign. S. Andrei propa-
nata per Joannem Bonas Castell. Bienensem et
Catherinam Zaifredova viduam - pastor Jo-
annes herediis

1326 Grodziec eul. lign. S. Laurentii heres Baltha-
ras Dorszki

1326 Dorzemba magna eul. lign. S. Bartholomei
per Balthazar Dorszki

Wlofennicza eul. lign. S. S. matris Eulafia
Opocimensis

1326 Opoczyn Civitas eul. murata superiorem par-
tem corporis lignea sumpt. D. V. Mar.
refractoratus Sancti Petri et Rufi eul. kich
mat. ten. kichot 2 proboscy leg. r. 1472 jednego
tylko postanowit Jan Dorszki biskup
hera kowki na proste patronow Hanffawa
Jana de Borezie, ducis et. bignei de Wlodzif-
taw, Leonardi et Henrici Rufi eul. kich
proboscy dotowany 2 ofiami Wlofennicza
i Sparowicze leg. taw, ma tylko Wlofennicza
(maly Opoczyn cum Suburbis, villa Rakko,
Dreuczyn, Borezie, Harmazy, Skidzin,
Borezenka, Babice, Bobrowniki, Zabiez,
Dwory, Manowicze, Kopicowicze, Gromiec
Czarnochowicze) (dnefiane leg. pobieraja
manfionary 3 dlabizy, 2 dzaki, Grodzicz,
Maley, Ordek, Bielsowicze) Pater S. Onny in
Capella eul. Opoczyn uposazyt wyde Kaufem 15
ztp. na ofi Dorzba Jan Dorszki iustis Kicherski
et propositus Opocimensis - List Wyffkowski
heres in Jawiszowice wystawit domum pro
mansjonariis za gafow Fryde ryka konygnata.

Capella in arce Ofwicensi: S. Christophori
 et Georgii, Barbara et Dorothea consecrata sed
 res capitaneos hereticos prophanata i w hyni
 obnoxia cum uno altare murato, Kolo lej Kapell
 mieszkat w zamku Kapellen uposażony —
 Capella proxima domus hospitalis S. Nicolai
 lignea patroni Consules Ofwenticenses. (Kapell:
 Jan jez miet wyzpe 3 Dankowice, Franciszowski
 Dostrowy — Capella S. Leonardi extra civi-
 tatem cum ieltai — Villam Fiedrykamion
 seu praedium possident Consules Ofwenticenses
 — Est privilegium duos sepulchris datum
 Josepho quibus fideli suo servitari Bogusz
 dicto 2 laneos donavit in civitatem Ofwenticam
 (more to ois Fiedrykamion), Joannes ^{Latw}
 Loris adonatus Ofwenticum. — Welkie zapisy
 dla Koscioła pozysnit Andreas Patricius
 Venderis episcopus na Koscioł i h Kolo
 (na ci byt 3 Nidka i tu je wyjt Nidcki)

Dec
 Kosci
 Ba
 W
 m
 W
 D
 S
 Chryzan
 di
 ce
 et
 la
 pe
 su
 jawon
 h
 a
 Doko
 Pa
 de
 lg
 (e
 Layot
 To
 cy
 Nowy
 pa
 kin
 mi
 Kne
 (pe
 Fery
 vlt
 Gm
 G

Decanatus novi montis.

1598.

r. 1326 należy do dekanatu Zatojskiego

30
76

Kosciot nunt Koscielow eul. murata S. Joan.
Bapt. her. Konecpolscy nazwata fis ta wlofe
Wes Kosciot r. 1532 byt tenutariusz matii
mst Myszkowski castell. wielunensij (p. tinet
Wes Kosciot seu Koscielce, dibizye tetraqua,
Pogorzycze, duszowicze, Bialin) - Est capella
S. Valentini in villa dibizy.

Chozanow Oppid. eul. murata S. Nicolai Confes. leftu
dine clausa heres Nicolai de gaza de Dobrek
castell. vislie. (p. t. Chozanow, duszowski gory,
et molendinatos Sierpza.) sunt hic fraternitas
lanionum, sutorum, sartorum, ferifabrorum,
pannificum, figulorum - Hospitali - In
suburbio capella S. Crucis

Jaworzno eul. murata S. Adalb. et S. Catharina
heres Episcopus Cracov. (p. t. Jaworzno By-
cinia, Jeleni, D. Tuzoszyn, Jyzakowa)

Stoki eul. murat. natiuitatis D. M. Virg juf
Patroni Comites in Tuzyn et Stowski heres:
des villa (p. t. Stoki, Lyzowka, Niehutowie,
Lgota, Ostrozynica, Lzary)

Luzgottowicze eul. lign. Vfit. D. M. V. her. Stanisl.
Jarnowski castellanus in wloclaw. (p. t. La-
gottowicze, Liszary, Lidec, Zbik)

Nowy mont Oppidum eul. murat. S. Spiritus
patron. Comesa Tuzyn (p. t. Nowy mont, Mel-
konia, Czerma, Ostrozynica, Philipowicze villa
militant)

Kryzowicze eul. lign. S. Marini her. Comitesa Tuzyn
(p. t. Kryzowicze, Czatkowice Zbik)

Tuzyn eul. lign. S. Catharina her. Krupisz (p. t. in-
villa Tuzyn, Tenynek, Rudno, Wola utraque
Gnatowicze villa militans, officina papyri dicta
Lyzanowka, fultoria in Tuzynek

(1326 miasto 3 proboszy i należy do dekanat. opuszcim)

Pneginia eul. lign. S. Joannis Bapt. profa.
nata per Stanisl. Szafraniec admi-
nistratus per Koresianham ex Sutozowa
1326

"Castrium Teryzn est in Castro Teryzn capella
 murata tituli Assumptionis D. V. M. consecrata
 testudine clausa, altaria murata tria habet
 consecrata, calicem argenteum proprium et
 apparatus in sufficientia; dotem habet propriam
 sed nemo potuit dare rationem de dote ipsius
 ideo quod a multis annis vacat."

1326 Audawa eul. murata. D. V. patr. Capitulum Cracov
 (est. Audawa, Zar, Radwanowice, Porzeja
 Ka, Miegoszowice, Lodehelme, Mielępice, her.
 wojowa gora, Pizary, Siedlec, Dup)

1326 Morawica eul. murata s. Bartholom. patroni
 Comitesa Teryzn her. de Morawica, Sierlej de
 Dąbnowice her. de Balice, Młotkowice her. de
 fortis in Morawica, Comites a Jarow her.
 de de Mnikow, Swan ^{Kamienice} her. in Alexandrowice
 (est. Morawica, Chobryzn, Budzyn alias
 Kampa, Mnikow, Chrofn, Poroskwinia
 Alexandrowice, Klepizow, Balice, Buraw,
 Szeglice, Batezyn)

1326 dyszki eul. murata s. nicolai patr. Robal Synec
 her. dyszki, Kalfow, Nowa wies, Smier.
 dyzga.

(Ciernechow 1326) Czerniechow eul. murata s. nicol. Patron. Alex
 201. est Czerniechow, Wolowice, Faryz
 miechi, Powozowice, Rusowice, Kamien,
 Peregina

Dybna eul. lign. hatis. D. Mar. her. Abbat Synec.
 (est. Dybna, Peregina, Zulow, Zulowek.

1326 Sojnska eul. murata s. Jacobi propheta per
 martinum horeszowice ad ministratus per
 jacobum heresiarum Calvinam

Zalasz eul. s. Mar. magd. ^{chorus} murata est, cor.
 nup. lignum heres comit. a Teryzn (est. Orzale
 Mielępice ^{Borsba legoiana})

1326 Porzomba Legotaz eul. lign. s. Nestini et s. magd.
 retho heres Joannes Porobski de Legoiana benni
 tus est. Porzomba zegoiana, Orzota, Oklona.

Regulice eul. lign. S. Laurentii hor. Joannes 1326

Regulski et Paulus, ~~Regulski~~ Bernardus defun.
tus et Petrus Regulski (part. Regulice,
Grodzki)

Frebinia eul. murata Petri et Pauli hor. Joannes (r. 1326 nalez. do dekanat. oficium)
Frebinski part. (villae Frebinia, Mtszowa,
Karnowice, Dulowa, Myszkowice, Wod-
na, Frebinka, Gorka, Sietka.)

Wodna Capella lignea S. Annae cum 2 altis, per-
cipit deumam minerarum qua in hac inlla
inveniuntur. (villa ad Frebinia)

Staza eul. murata S. Crucis heredes villa
(part. Staza et Bobcin)

Babice eul. murata S. S. hor. Episcopus Cracov.
(part. Babice, Kiszala, Koszuchow, Jan-
kowice, Zarki, Zagorze)

Lator

vinu
apud
das
-alt
s. Ba
tare
verbi
funt
Doro
Capel
Capel
caste
frat
odby
Ta p
Gard

Spytko
lezy
kow

Miejsc
GeraTow
Giera
Biel

Prze ciesz
skie

Palezow
ante
ski

Wieprz

Lolanka
stoph. m
villae s
byli tu

Stabowia
per ma
jest lu

Decanatus Latoriensis. (1598)

Lator eules murata S. Georgii (pene civitatem flu: 1326

vius Glynna) habet ansum receptionalem 12 marcarum
apud Casimirum ducem Tesorierf. (pertinent ad parochiam
das Krowa, Trzebiecayce, Rudge, Podolsze, Wiglowice)
- Altare S. Annae fundat. a. 1431 a Georgio Zeipher; altare
S. Barbarae 1554 fundatum per Jacobum Paluszewski; al:
tare Abumpt. S. V. Mariae fundatum per predicatorem
verbi divini teutonicum in Lator; altare 12 apostolor.
fundatum per Petrum Tomicki ep. cracovi; altare S.
Dorothea.

Capella hospitalis in suburbio tituli S. Vinis cum hospitali ligneo

Capella in arce Lator desolata per Nicol. Mys z Nowy
castell. wojnic. capit. Lator. haereticum.

Fraternitas presbyterorum ymnica w Lator od 1378,
odbywata co roku procesje od kapii S. Krzyza do Kopio:
ta parafialnego na mocy przywileju Joannis Episcopi
Gardiensis nuntii.

Spytkowice eul. lign. S. Catharina, zamieniony w zbor 1326
ley katolikom nazad oddany; dziedzic Alexander Mysz:
Kowski.

Miejscie euleia filialis euleia in Spytkowice.

Geratowice eul. lign. S. Martini ante 30 annos per Joannem
Gieratowski prophanata tandem per heredem Joachimum
Bieloski catholici restituta. [Villa Gerardi 1326]

Przebieszow eul. lign. S. Joann. bapt. hered. Myszkow:
skie

Paluszowice eul. lign. S. Jacobi per Sigismund Paluszowski: 1326
ante 30 annos prophanata tandem per hiatum dubomis:
ski emptorem villae catholici restituta.

Mieprze eul. S. S. S. heres Nicolaus Komorowski: 1326

Polanka eul. lign. S. Nicolai, fuit prophanata per hri: 1326
stok. Myszkowski: castell. ravers. sed per emptorem
villae Petrum Myszkowski episc. crac. restituta -
byli tu pastowice.

Gtabowice eul. lign. S. Mariae Magdal. ante 30 annos 1326
per Mathiam Gieratowski prophanata - pastorem
jest lutexim Bartholomaeus de Gtabowice.

1326 Piotrowice eul. lign. S. Petri et Paul. hor. Rex.
Przybyradz eul. lign. S. Catharina ante 30 annos
per Sigismundum Lalezowski prophanata - ha:
resiarcha Jacobus de Silesia.

1326 Grabiszycze eul. lign. S. Andrei, heres Brandys.
Ladozga eul. lign. S. Clementis ante 30 annos per
Sigismundum Lalezowski prophanata.

(Villa Friderici) 1326 Fridrichowice eul. lign. S. Michaelis, heredes
Balthasar Fridrichowski et Gluzicki.
Andrychow eulesia filialis (eulesiae Miępsz)
S. Mathaei (pertinet ad illam Szulikowice)

(Schelwand 1326) Inwate eules. lign. nativ. B. Mariae Virg. heres.
Inwatski (pertinet ad illam Zagornik)

Choczniã eul. lign. S. Joann. bapt. hor. Rex Pol.
Wadowice Oppidum eules. murata, jus patroni
tus Abbas Clarae Sumbae (pertinet ad illam
villae Jaroszwicze, Ponikiew, Zawada,
Gorzeń, Tomice, Rokow) - Pro tego w
miesie jest Capella S. Crucis i Szpital.

(1326 filia ad Muchar
1342, paraf.)

1326 Mucharz eul. lign. nativitates B. V. Mariae jus
patron. conventus Zwierzynecord (pertinet
ad illam villae: Mucharz, Szkawcze, Szleszow
ice, Tarnawa, Jaszczarowa, Brankowka, Bork
lowka, Zagorze, Koziniec, Dorsba Swinia,
Juszycza, Retorz) percipit decimas iusta
privilegium ex Zembryce, Skawce, Rokow,
Zagorze, Tomice, Suha.

Małkow eul. lign. S. Clementis et Sophiae, jus
patron. Rex (pertinet ad illam villae Grze
chinia, Biala, Zarnowka, Skawice, Juszczy
Koiszowka, Orielecz, Jachowka, Budzow.

Szydzina eul. lign. recens erecta, patron. Rex.
(nalezy do ft aostwa)

Krzestchow eul. lign. S. Catharinae in loco antiqua
edificata, jus patron. Christoph. Komorowski castell.
sardee.

Lembrz
nie
Strzyż
(pe
no
Lakrzo
Barwai
(pe
Klecze
(per
Pet
ca
nie
cat
Wysoko
fl
ko
ma
Witano
Do
dy
Woznik
+
wo
Bachoc
wo
la
li
Smytko
pr
ko
do
Dyzow
ten
nik

Lembrzyce cul. lign. S. Joan. Bapt. her. Christophor.
Niewiarowski (pertinent Szucha, Szyszewa)

Strzyżów cul. lign. S. Nicolai patronus Adamus Szyszki
(pertinent: Zakrzów villa regalis, Stronie, Les-
nicza, Dambrowka, Marszowka)

Zakrzów capella lignea S. Annae (sub parochia Strzyżow)

Barwałd cul. lign. Assumpt. B. V. Mariae, her. Rex (Barwałd 1326)
(pertinent utraque Barwałd)

Klece cul. lign. S. Laurentii, her. Joan. Dambrowski
(pertinent Łęka wicza). Jest w tej wsi Kaplica S.
Petri et Pauli zbudowana 1592 w dworze dziedzic:
ca Rotaman (Dofermund?) i druga Kaplica drew-
niana w dworze p. Dambrowskiego Kłosa powie-
cał Przerębski arcybisk. gnieźnień.

Wysoka cul. lign. S. Mariae Magd. ante 80 annos con:
flagrata i teraz luterani ją dziedzic: Adam Łęz-
kowski, Stanisław i Krzysztof Łalejowski, trzy
mają pastora

Witanowice cul. lign. S. Nicolai ius patron. Paulus 1326
Dorębski et Andreas Klanski (pertinent
Łgota et Babice)

Wozniki cul. lign. Assumpt. B. V. Mariae, ius pa: 1326
fron. Abbas Mogillensis (pertinent Zygodowice: (Villa Tebotonij s.j. Zygodowice paraf. 1326)
wice et Ryzow)

Barhowice filia cul. S. Bartholomaei ad Spytto: 1328
wice ante 50 annos profanata sed per Nico:
laum Myszkowski, canonicum cracov. catho:
licus restituta.

Spytkowo ostatni pastor był Gilowski - była
provis tego i w zamku Kaplica quam Mysz-
kowski profanavit (pertinent Barhowice,
Wiczoce cypli Putwosie i Łacząny)

Ryzow cul. lign. S. Crucis, ius patronus Monas:
terium Mogillensis - erat filia ad Woz-
niki.

Stuzan' eul. lign. S. Andreae reedificata, hae-
redes Joannes et Petrus Loreboki (na-
lezis tu Chryzostowi) / secundum librum
actarum. percipit decimam ex Stogniewicze
Brodka, Koszowa ;

(Lorembka marconis 1742)

Loreba Marci eul. lign. S. Martini propheta-
ta ab annis 24 per Palczowski et Wit-
kowicze pertinent villa Loreba Marci
Owsianka / heres Petrus Owsinski in
Kopytowka / Przeznica, Kopytowka
- decima ex Przeznica, Wieszka,
Gorki, Smolnicze ;

Dezar
Krezy
m
wi
Lobiodr
Kow
per
Ja
wic
hor
Dzytk
gr
Zebry
kot
nie
tol
Lynze
tu
Wola
B.V.
Izd eb
gar
do
Lancy
Pa
Pa
kop
Lalza
towic
brom
Bore
Herbul
Pali
Cape
Lulikowi
Bud
Jork

Decanatus Skawinensis

Kroszyn eul. lign. Aspumpt. B. V. maris patronus 1326
monasterium in Wierzymiec (należy tu Golecho-
wicz, Polanka, Borek, Zeligyna)

Lobiodr eul. lign. B. V. ante 30 annis per Adamum Lafz. 1326
koscioł hereticum profanata - pastor Thoma
(pertinet Lafzkowka, Buzynyn, Porzeżinka,
Lafzkowice, Frebol, Wielka droga, ^{Lotro.}
wice ubi est capella lignea S. Crucis ^{ad quam successorem} (quod aliquot
hereticorum sepultura est profanata.)

Drzytkowice eul. lign. S. Catherina (należy tu
Gracie)

Zebrydowice eul. lign. S. Martini, dziedzic Mi. (Villa Siffrii 1326)
kotaj Zebrydowicz marbatak który koscioł ten
niegdy przez heretyków profanowany oddał ka-
tolikom (należy Brodu Stanisław)

Lynze eul. lign. S. Petri et Pauli dziedzic (należy
tu Lynze utraque, Zarzeze)

Wola seu Nowa Radziejow eul. lign. Aspumpt. 1326
B. V. mar. patronus Abbas Synecerpi

3zd ebrik unita Lanczkowice eul. lign. S. Mar.
garetha (patr. Rex.) przytaczają jako filia Kadynat Radziwit
do Lanczkowicy.

Lanczkowice Oppidum eul. murata S. Joannis
Dant. (należy Jastrzebia, Kawinki, Zachebno,
Buzyn) - capella S. Crucis in suburbio et domus
hospitalis.

Palezka (capella pertinet ad parochialem in Hiesbot.
towice, quondam parochialis) S. Joan. Dant. zispa.
bromy Dominus Lanczkowicz. wziął dworony do
Porzezia, Brey do Lanczkowicy, a Kzielnic do Lętowni

Herbutowice eul. lign. S. Martini hered. Rex. (należy (Erbodi villa 1326)
Palezka, Brienkowska) w tej wsi jest in monte
Capella S. Michaelis

Sulikowice eul. lign. B. V. h. Rex (należy Brietowice, 1326
Rudnik, Jasiencica, Frebonia) w tej wsi Capella lignea S.
Jonas. - we wsi Frebonia Capella lignea S. Andrea

Krzyżayka eul. lign. s. Trinitatis d. niedzie Chrysto
phorus Japieski (należy Orzegaska) w Kry-
waye ~~K~~ niedaleko Kofista capella s. An-
betti dawniej Kofist parafialny - monstranck
z Knywayki zabrat Krzyżtof niewiarowpki
i oraz z Jwa wfią Jodłownikiem domini
Kanon Krak. darował.

1326 Glogoczow eul. lign. s. Nicolai hores Alexander
Zborowki

1326 Antiqua Radziejow eul. lign. s. Laurentii et s.
Catherina nalezy do Klafftoru Gynieckiego
(nalezy tu Jurzyce)

(Thynea 1326) Gyniec eul. murata s. Andrei hor. Monasterium
(nalezy Gyniec, Skotniki, Kostrecy, Lickardziech
Dodow, Raczna, Szejowice, Jezierz
ny.)

Oppidum Kawina eul. murata s. Spiritus et
Simonis et Judd jup. patronus Abbes Gyn-
eul. (nalezy Korabniki Kulerzow, Pon-
Kow, Torzow, Szamborek, Szidzina) In
jest lej Kaplica Koto szpitala lign. s. Valentini
z 3 oltarzami: szpital - Kaplica za miastem
s. Crucis lignea z 3 oltarzami

1326 Mogilany eul. lign. s. Bartholomei patronus
Alexand. Zborowki (nalezy Wlopany,
Kopany, Swigtniki, Konary.)

1326 Gay eul. paroch. lignea natiuitatis D. V. Mariae
kredzie (nalezy Gay, Opatkowice, Lybiel-
tow, Lufina, Orzyzna, Chorowice)

Archidiaconatus Lavichostenfis mlat 52 Kofc.

^{joan. et. jacob}
Prion eul. lign. S. Sigismundi heredes filii joan:
nis Stupczyki de Stupcza eul. prophanata
nunc restituta post. Orzechow, Woluza

Wrzawy eul. lign. P. V. M. S. Laurent. Stanisl. et la.
therina heres Stanislaus Siemieniski post.
Gozatkowice, Sadowie, Glinnik, Zabno, Ouelz:
chow et Strachowiczyn.

Radomysl oppidulum in cruda radice locatum
in quo Jacobus Siemieniski construxit eules.
lineam (zefuse me proinony Kofist)

Dziechowice eul. lign. S. Bartholomei prophanata
pud kilkoma laty dziedzie Martinus Gniwowz
wygnat podobnie Paulum Zwolen.

Potok majoi eul. murata stad podobno pochodzi Potoccy. Pag 460 przywilej 1460 actum
p. in Urzedow pnia proxima post festum S. Iohannis fundauji cygli dotacyj Kofiota w
Potoku pnia Heleny zons Marana de Urzawow, ^{heres yde Potok} Katarzyna zons Jana de dynow i
Mikotaja (zyna led rora) Janalyna Mikotaja alias Korzonek de Potoczek) : An.
drzeja (zyna led rona dziedzica Potok) caty na jtr 460 : 461) Katol.

Potocz villa eules. paroch. lign. fund. Andreas de Thenczyn 1480 Katoliki.

Wylokie Oppid. milz od Turubira eul. lign. S. Walberti per Petrum Krafzowski iudicem
terro lublii heres. oppidi prophanata

Krafzik Oppidum eul. murata conuentualis Canonicoi. regular. S. Augustini fundata per Joorem
joannem Rapsztynski de Thenczyn heres Jozef 1487. - In castro ibidem eulesia lig.
nea Rfumpt. P. V. Mar. Katol.

Urzedow oppidum regale eul. S. nicolai parochus Martinus Urzedowienfis medicinis doctor quondam nunc
Sebastianus Pathozki wisc ne zyt maran jsi rede vacante Episcopi irar.

Popkowice eul. lign. S. Annas ab aliquot et 30 annis per Nicolaum Rej S. R. M. Bulium prophanata
hodiernus heres Christophorus Rej.

Pawtowice eul. lign. S. Joan. Bapt. Katoliki heres Petrus Kochanowski Rej.

Zambowyn villa S. R. Maj. eul. lign. S. nicolai - Katoliki

Rufzkow eul. lign. S. Harust fund. nobilij Zamysius de Rufzkow heres 1409 (caty przywilej jst p. 481)
nunc heres Jozefus Oza rowst. Zawisziul de Olesniza sub iudex terra Jandomis 1421

Szarniow Oppidum - In aere Szarniowienfi Christoph. Sydlowiecki castell eraxor.
1531 capellam fundavit.

Giesrzyce eul. lign. S. Nicolai prophanata per Joannem Stephanowski heredem res-
taurata et catholice restituta. profanavit eulegiam Joannes Wylam

Ozarow Oppidum in cruda radie noviter locatum per Josephum Ojzowski eul. lign.
był tu zbór dysydenski r. 1590 feria 2^a tempore mefist piorun zabít
pastora kalwiniegs Jana Drevoserski apostatam ordinis minor. mni.
który bawit w domu P. Mykutowskiego i był pastorem w Ozarowie

Laszow Oppidum eul. lign. S. Trinitatis heres Andreas Laszota venator Terra
Lublinensis sectae Arianae penes se habuit heresiarcham.

Dębnó eul. lign. S. Nicolai pont. diruta ab Andree Laszota herede villa

Decanatus Lukowienfis

Radzyn alias Kozygymnek oppidum capitaneatus Lukov. eul. lign. Arunt. D. V. M. ante 40
annos per hereticos prophanata, per Nicolaum Mniszek capitaneus Lukowienfis restaurata
et reddita catholice

4107
8862

Decanatus Solecensis

Janowicz Oppidum eul. mur. S. Margarethe per Andream Fislej Capitaneus Sandomiren heresi-
archum (qui ibi cum uxore jacet) prophanata - heresiarcha tytko jedne Kaplicz my-
tym Kopiele michi katolicej rest aurowan, prz dyedzia Stanist. Jasta Starost
Sohajzowski

Decanatus Kielcensis

Polok villa eul. murata Absumpt. D. V. M. katolicej

Orzesiny villa eul. S. S. katolicej

Archidiaconatus Sandomisiensis
(Kopiotow miat 51)

35
82
m
m
m

Gorzyce eul. lign. S. Viti villa regalis probostwo na
leżato do wikarych kolegiaty sandomisk.
(part. Molize)

Zaleszany eul. lign. S. Nicol. haeres Petrus Swisicki
part. Kąpie, Kotowa wola Swiekozy, Kowarupn,
Zbygniew, Moty cy

Charzowice eul. lign. S. Nicol. haeres Charzewscy
cum uida, Borafki, Sofia Komorowska in erro:
re uersant et filii eius Christophor et Joan:
nel Komorowski catholici (part. Turbia, Dny:
Isk, Litafzow, Obojna, Dnyfzow, Ltau, Jasz:
Kowie, Boranowice, Boranicka mata, Bękow,
Pszeryca mata et walka, Marykow, Pze:
czyka wola) — Capella S. Leonardi in Turbia

Dyominia eul. lign. S. Crucis ab annis 40 aedificata per
colonos haeres Rex; do sta ostwa sandomisk.

Dauzta uicze eul. lign. S. Stanisl. haeres D. Malicy,
Podgrodscy et Storki part. Nisko, Zarzeze,
Przedzet, Wolka, Klizon.

Rudnik Oppidum eul. S. Trinitatis fundatrix
Catharina Ulincka uxor Procopii Ulincki
haeres cum Anna sorore de familia
dignitatis tempore regis Stephani. part:
Kopki, Tarnogora, Letownia, Lowisko,
Jezowo regale.

Bielyny eul. lign. S. Adalberti et S. Stanisl. per Sta:
nisl. Ulincki nouillatorem terre promiss. re:
confundata consecrata per Joan. Solikowpki
ankiep. Leopold. part. Bielyny (cum 3 lacubus
lebiedno, lebiedenko et Wyftundnica ~~plece~~ fluminis
Zaslica) Bieliniec, Wolka glinianka, Janew
Dambrowia, Kurynia, Wolka bukowpka.

Jezowa eul. lign. 6655. villa regalis ad capit. Sandomis
constituit eulesiam Jamanpki capit. Sandomis. filia
ac Rudnik.

Kopki eul. lign. S. Martini (ex no[m]i[n]e matris n[ost]re
Kopist w Rudniku fundawano) filia; heredes
des nobiles.

Gorno eul. lign. Prosent. D. V. M. a Catharina Uli-
ska reer fundata (pert. Lonisko et Kamien reer)

Ranizow eul. lign. Assumpt. D. V. M. villa heres
Rex (pert. Wola Ranizow ska, Wielanka)

Dzikowice villa heredit. regalis eul. lign. S.
Nicolai per Andream Konarzowski ab an-
nis 30 aedificata tempore Regij Stephanij
pert. dijnica.

Kolbuszow villa eul. lign. S. S. heres Jo-
achimus Biełski capit. Olstiniensis (pert.
Nizyma, Swierzow - Alia eul. filia per
hospitale S. Stanislai in Kolbuszow.

Czarnolas eul. lign. S. Stanisl. her. Joachim.
Biełski capit. Olstiniensis (pert. Szyszowka,
dubnica, Zarebki, Trzefnik, Maszkowice,
Siedlanow

Oftraw villa S. R. Maj. eul. lign. peste occupata
Jaślan capella S. Annae consti. Joannes de
Ofek prowidus filia ad Padew, heres Rex.

Gawfuszowice eul. lign. S. Adalberti heres Ca-
rolus Chodkiewicz fundator Cristinus de
Olichow (pert. Zdakow, Rozniatyn, Zadzim-
ki, Kamblow, Kremenienica, Gorki, Miodo-
chow, Gorki, Babica, Porzezie, Kliszow,
Zawistowice, Dziewiatle, Niekurza, Zawisze)

Padew eul. lign. S. Bartholom. her. Rex

Paranow eul. lign. S. Jacobi profanata
per Andream Leszynski palat. bresstensis her-
eticum

Witrow eul. lign. S. Catharinae per Andr. Lesz-
zynski hereticum profanata.

83
37
Libranth Nicolaus consul
Landecorpi 1557 a cehy
is hery: pistorum, mercatorum,
fouon, Lanionum, fabrorum, Sartorum
relificum, lanificum, futonum
dolectorum, brateorum,
figulorum, penificum
- utedy byli

Znichowyn eul. mas. S. Mariae Magd. hores Stanisl.
leusa Taranow castell. Sandomis. habet pri.
ilegium a nuncio apostolico Vincentio episco:
po Montis Regalis 1577 (pest. Dykow,
Mokryszow, Chmielow, Dabrowica, Su-
chorzow, Siedlizany, Diagnarow, Machow,
Karynow?)

Wielawies eul. lign. S. Gertrudis hores Stanisl. a Tar.
now castell. Sandomis (pest. Siedlec, Zakorzow,
Sobow)

Przesni eul. lign. S. Nicolai hores Stanisl. a Taranow
(pest. Sokolniki, Zarzekonie, Nabrezie,
Ostrow)

Przewrotne capella S. Mariae Magd. ab annis
30 constructa per D. Konarzewski hores
Rex Pol.

Grębow eul. S. Adalberti ab annis 80 constructum
hores Rex. pertinet ad Capitaneatum Sandomis

Szegliże eul. murata S. Adalberti (catholica) hores Dna Jazwiecka vidua heretica.

Gozlyże villa eul. murata ante aliquot decennia per hereticos prophanata sed a. 1586
reconuiliata tituli Eproumpt. D. V. Mar. hores Zbigney Osolinpi castell. carnouerski

Decanatus Chodelensij (ob Kosuotow)

Decanatus Laczouiensis

Koczko Oppidum eulesia ab hereticis occupata hores Joannes Firlej capitaneus Lublisen.

Olexow villa eul. paroch. ab hereticis occupata est.

61
Nova Sandec: Bppidum Cul. mur. S. Margaretha habet Altaria: Corporis Christi - Annuncia-
tionis D. V. M. cum imaginibus sculptis - S. Crucis - S. Joannis Bapt. fundatum ¹⁵⁴³ per
Martinum de Kuron Deceptorum D^{em} archidiaconum Sandec qui 12 florenos apud
Helisabetham Orator~~ica~~ abbatissam Sandecensem super villam Hletmili
pro 300 florenis locavit, Imaginem ^{in altari} sculptam S. Joan. bapt. in disco exor-
navit Joanne Dussing vicario Sandecensi 1604.
Imago ^{capite} pendet os longum aliquot ulnarum incurvum reddens anti-
quitatem quandam: Kaplice przy tym Kosiele 1) S. Joan. elemosyn. habet
formicem elegantem colore lazuano stellis deauratis et alijs floribus colo-
rum variorum una cum panibus exornatam, altare cum frontibus nova
clauditur clavis ferreis, benefactori klory tozyna to kofsta na przyzobienie
Kaplicy S. Stanislawi Fratrowie confus Sandec. 2) Capella S. Nicolai
imago S. Nicolai sculpta consecratum per Cardinal. Rediuit ibidem epitaphium
Nicolai Petka confulis Sandecensis in pariete affixa tabula magna cum Historia
Passionis Christi operis non contemneri; est ibidem sarcophagum ex marmore
cum literis deauratis et floribus Nicolai Petka habens subtus imaginem Passionis
Capella clauditur Clavis ferrea (prytozone tu: Privilegium cale: Kazmierz
Krol polix autum Piotrkowia in conventione generali feria 5^a in Viginti Qua-
torum Simonis et juda Apost. 1463 potwiedza przywilejz Josi Krolowz
polix, klorym - Krakowie feria 2^a in Crastino S. Mariae Magdalene
1453 potwiedza zapis klory muzyni Paulus Murator Noster Nova San-
decz posesor amborum vitarum majoris et minoris Zeleznikowa
zapiszyc obiete wzie Konfulom Sandeckim aby co rognie 10 grzywien pstauit
pro predicatori theatonico et altare S. Nicolai per ditum Paulum Muratorem
erecto et fundato. - 3) Capella S. Trinitatis cum tabula sculpta antiqua
clauditur capella clavis ferreis Albertus rex Pol. confis mat in Sandecz feria 3^a
in Vigilia D. Vti Mart. 1418 fundacionem Capella S. Trinitatis per olim Jacobum
Hegnoldi civis Sandecensem factam et censu redditibus dotatam. - 4) Capella S. Jacobi
peres posticum anteriorem parte dextra dotatum per Stanislawum Zapsynski plebanum
in Zeleznikowa censu 12 florenos. annuatim 1606 zapisawszy 200 floren. na wiede K^{on}
- 5) Capella S. Annae in altera parte sub tarr; imago cum clavis cum historia S. Annae
et S. Stanislawi - Capella haec fulmine icta desolata est, Kaplica ta zwata sic dibi entow pra-
tata i oltarz wiodawat nicolauz libranth decem Sandecensis i upozazyt na libro
towie

6) Capella Visitationis D. V. Mar. cum imagine sculpta fundata per olim Nicolaum
 Infitorem civem sandecensem XV saeculo clauditur clavis ferreis hac capella
 contigua Capella S. Anne. - 7) Capella Assumptionis D. V. M. in portum versus
 septentrionem auita balustris ligneis, altare consecravit 1597 Georgius Radziwilt
 cum fenestra Capella hac exornata noviter imaginibus et picturis per Joannem
 Dufsum vicecustodem sandecensem et plebanum in Myslkow in remedium
 animae fratris Dufza civis sandecensis hic jacentis. - 8) Capella D. V. M. maxima
 quasi antemusale 3 capellarum (S. Anna, Visitationis et Assumpt D. V. M.) tota
 aperta habet 3 ingressus lato ex corpore templi ex ipsa vero capella ingreditur
 in Capellas supra nominatas, habet altare cum structura antiqua habens 4 sum-
 mitates pyramidales o tem wieści jest że podczas wojny jagielty, Prussami 3
 Prus przyniesiony ten ołtarz był najpiękniejszym wielkim ołtarzem poznany tu dany.
 ex hac capella ascenditur ad ambonam. - 9) Capella S. Andreae super porticum
 in choro minorum versus sacarium ma altare cum ab tabulis lateralibus ^{quibus}
 clauditur, altare fundavit nobilis Andreas Trestka de Borzana ^{temutarius in Dobrowie}
 wien kupił wiedeński rokny do tego ołtarza 6 maras super incolas oppidi
 Dobrowie od Koła Kazimierza Cracovie feria 2^a post festum S. Michaelis 1472
 potwiedził to maras Cardinalis S. Marci presbyter patriarcha equilegenfis et Aposto-
 licus sedis legatus 1472

Donatka Cyrurowa relicta civis de Nowa Landz, 200 floren. ungarical. lokowata
 na solwarku Gregorii Kornmacher 2 cyruhem 3 gnywie roynie pro predicatore
 polonorum in eulefia Collegiata sandec 1469
 Sigismundus a Stezyca D^r juris prepositus sandecensis Canonius Cracov. cyruhem 4
 maras na 100 gonyrien "magistratu sandeckiego lokowanym zapisat pro rectore
 schola 1571.
 Eugenius papa 1431 abbe Romie quinto Idus Aprilij abij Vicecastro eulefia collegiata
 cyruhem 100 floren. o skarbie kosuelnym eo roku zdawal sprawę. Konfulom miasta
 Szydeca. Komisarzem do dopilnowania tego był od Rzymu wyznaczony Bartholo-
 meusz abbas monasterii S. Spiritus in Sandecz nova 1433 - był wtedy Predicator ~~gare~~ ten.
 tomias a miefuranie najwiecej Niemcy

Jacobus Warzecha vicarius perpetuus Collegiatis sandeensis et Scholasticus in
Austrii, pene granta sine dote laborioso Nicolao Niemiec ab anno 3 gratiam
optavit na Kaznodzieje polskiego 1508

Ecclesia parochialis S. Adalberti miata fundum na Kłotym wystawiono młyn miejski gdy o
ten młyn były spierki za rządów Hedvigis senior reginae Polonia gubernatrix
civitatis et territorii sandeensis rajcy sandeay Peterman i Ulmann zrobili
ugodę z probostrem S. Matgoraty 1397 iż wolno będzie mieć w tym młynie
(Krolowa mieszkała w Starym Łodziu a dominus Jbyfco propositus Cracoviensis
w Dąbrowie pod Łodziem) plebanowi a młyn miejski będzie

Kładz

Gregorius Zagostawski coquinae magister Sigismundi regis posesor Scultetia in
villa Kamionka et Custos Collegiatis neosandeensis is roku 5 florenas
młyn zapisat in Scultetia de Kamionka quam redemit omnia wiktarych
sandeensium 1556.

Ecclesia S. Louis in suburbio; nad neką Kamienica 1599 były Jhamry
melchioris Boroda (molendinum) - Ecclesia S. Adalberti in suburbio

~~39~~

85

rien

dyo
ricul
ili

fil

in

rych

Lufttra

Patac w K

pm

wiell

(verf)

daw

(sp)

Bisкупie

to of

Patac pr

r. 16

Mofka S

(w)gal

Boifk

Kluuz Sta

p. Kluuz wie

luf

m

Kluuz Lij

p. Kluuz za

Kluuz Jan

Das thwo Sie

kow

rxci

Kluuz Kozie

Aze

Kluuz Scl

Kluuz Kiele

cyj mo

wiel

Lustracyja dobi biskupstwa Krakowskiego z r. 1668. fol.

Łatac w Krakowie przez Szwedów znacznie spustoszony restaurowany 1659; rzępo w dziedzinie przy wjeździe od ulicy wifflnej do tego idzie woda rurami z Rudawy, za wychodem wifflnej bramy idąc ku stajniom królewskim był grunt biskupski zabitek zwany (versus stabula regia ad alveum usque Rudavae) na nim stajnie biskupie tam była dawniej Taznia mająca grunt ten kupiony za 750 dukat. węgier. roku 1699 1506 (gdzie dziś Krzykowskie)

Biskupie sub parochia S. Henhami in suburbio Crac. in qua sunt 27 kostulania była to osobna jurysdykcja dla której Jerzy kardynał dat odprawę 1598

Łatac promnicki reformowany przez kardynała maiejowskiego; gdy nieprzyjaciel prahit r. 1665 zaczęto odbudować, dach dano z dwoma wieżami.

Miostka Promnick - Łastow - Luborzyca - Maszowice - Nawrotyczyc - Zabierzow (w Galicji jako puławy nepotomskiej) - Wola zabierzowska (tamże) - Jaxice - Biskupie (wiośki biskupa w wloclastwie Krakowskim)

Klucz Stawkowski: Stawkow, Puckowo, Krzykawa, Okradzionow, Ostodow, Stremieszyc wielkie, Jaworzno, Dabrowa, Stugolzyn, Byczyzna, Cizykowice, Lufzowice, Gory lufzowskie, Gotonog, Zabkowice, Porabka, Łofien, Łuczynobaba, Stremieszyc mate, Kuznica P. Marcin Kowpskiego, Łazy.

Klucz Lipowicki: Babie, Kwazata, Rofkunow, Jankowice, Olzyny, Matkow, Łaski, Wozorz, Jemieleno, Kofzylow, Chetm, Jelen.

Klucz Janrodzki: Janrot, Michatowka, Gotuszow, Zarzecz, Chetm, Łucha, Mostek, Łazisko Siewierskie: miastko Siewier, miastko Cieladz, Borzynkowice, Gotuchowice, Łuwnia, Łynkow, Winowo, Sulkow, Zendeck, Borudowice, Przewyce, Topornice, Nowawies, Mięrzacie, Wojkowice, Łagiza, Gora, Stryzowice.

Klucz Koziegłowski: miastko Koziegłowy wie: Gniazdow, Siedlec, Koziegłowski, Małkowice, Rzemiszow, Wostawice, Kuznica stara, Łgota, Łezin, Rudnik, Jastrzab, Kamienica.

Klucz Kielecki: Kielec, Sokolniki, Kempa, Grodzonowice, Winary, Łaczowice, Łomiszcie. Klucz Kielecki łatac zrestaurowany od radzika, w pokojach paniskich ~~był~~ Kontesfent tranfan. cyj moskiewskiej; w ofskrypcji Arjanow: miastko Kielce, miastko Dalekzyc, Ciarnow mate; wielki, Sukow, Dabrowa, Mojza, Domaszowice, Mastow, Wola Kopciowa, Mochowice,

Bezów, Sefiryn, Radlin, Krajno, Gorne, Wola Jachowa, Niestachow,
Pisow i Widetki, Widetki, Korzyno, Drogowle, Porzeżyn, Nida, Bieleza, Kowala,
Odrowazek, Jarbin, Białogon z łamami, Zostowice, Dyming, Miewuchlow,
Lodziejowa, Kofytomloty, Międzyregory, Bobrza, Cminisko, Jamlin, Kotzman,
Zagnanisko, Bieliny, Luchow, Kapitulny, Kuznice uprzywilejowane (Dziob-
niego Jasiówskiego Adamowskiego, Godkiego, Zygmunta Lettardi, Poczalskiego
Szembeka) Samsonow, Łataj, Międzywiedz, Pastkowska, Adamow, Brojow,
Belno, Matkuszyn.

Klucz Bożęcki: miasto Bożęcin, Wola Jonyżetkowa, Dębno, Płany, Dąbrowa, Jezioro,
Lesna, Bronkowie, Siekiesno, Tardzek, Swiscomarz, Krajkow, Porzeżie,
Radkowie, Swisłona, Szerzany, Lisadowice, Śniadka, Wzdol, Łęcyna, Pa-
szow, Kuznice 4 parnie, Kuznice ze przywilejami, Płuta Julańska
Baltazar.

Klucz Strzęcki: miasto Strza, miasto Jastrzab wieś Prędocin, Rzechow, Chwałowice,
Matowieżyc, Kowalikow, Wola Parzłowa, Wszędzicie bliższe i dalsze, Botazyn,
Lubienia, Lipie, Jasinie, Matyżyn, Fychow, mirow, Rogow, Zbijow, Lemienie,
Gorawy, Śmitowek, Diefkow, Międzywiedzi kierz, Wola Lepieniska, Kuznice upry-
wilejowanych 5

Spichlerz Jolecki: 2 4 sztukami (Czysci techniczne przyfoknie: Rudel dobry hakami, Dunale,
Ponew, Kotja, Ogibiet, masyt, Reja, Zagiel, Lik, Iztałk, Obce, Karnaty z blohami
Kalarofy, Traref, Rakki z uzda, Gary, Trefka, Oflińa, Bandera, Lytki, Lina, Huzyny,
od zagła, Iztał od zagła, Bloch, Bożak, Łeski, Łojard, Łochody) Dula rzek 1.

Klucz Kunowicki: miasto Kunow, Wieś Mielicko, Doty, Wery, Godow, Janik, Wzycow,
Boukowie, Szewna, Kadkow, Krynki.

Klucz Woteki: Wota, Mielzany, Mahie, Łojonice, Zyci.

Klucz Dobrowodzki: Dobrowoda, Baranow, Ptganow, Pęstrec, Trebiczna, Wborowek, Za lepe,
Biskupice, Niekurza, Gac.

Klucz Xany: Xany, Żukowice, Krasnow, Biskupice.

Spichlerz opatowski: 4 sztuki zdebne, 4 Dubasy.

Klucz Radtowski: Radtow z pałacem drewnianym r. 1662 zbudowanym na lepy na mil 6. (wzrostwo w
Radtowie 1664 Andrej Trebicki pułk w dożywotnia dyerzawę Markowi Antoniemu Morykoniemu)
Wola radtowska (Bastnikon w lasach radtowskich dat przywilej 1660 Andrej Trebicki), Wat, Rudka,
Rajpa, hówka, Łętownice, Biadolin, Bięka, No Kowice, Bożęcin, Bożęcin, Szyrowa, Międzyeliska
Kolowa, Łabornik, Stęga (nad rzeką Czarnawą) Kwikow (nad Użwiaz) Łojawie, Biskupice, Barie lepe (Bast-
niyma 9 przywilej 1660 rami 17 1729)

Klucz Wziewski: Dwor w Wziewi drewniany zbudował po zniszczeniu nieprzyjacielskim Andriej
Trebicki: Wziew, Zawady, Łysagóra, Łąki, Dół, Jaworko, Łosakka, Bieściadki;
Cerkow, Ruda. 54

Klucz Swiniarski: Swiniarsko, Bielnicze, Kurów, Wola Kurowska, Dępiennick, Kotkowska. 87
Klucz Muszynski: Muszyna, Tylicz, miasteczko, Stawiny, Krzyca, Ławocznik, Muszynka, Wojkowa, Dubne,
Leluchow, Jastrzebnik, Ułkie, Młk, Andrzejkowa, Cegielow, Lubrzyk, Wierzechomla mata, Mohacz.
Ka niza i wyzna, Berest Kamienna, Łolany, Hłocynka, Wawrzka, Bronara nyzna i wyzna, Gajkowa,
Prasa, Smetnica, Hantupa, Czestoczna, Boanica, Tzby, Czerna, Piotrunka. — Patac w Warszawie.

Patac Promnicki zmurowany przez kard. Maciejowskiego, nieprzyjacielski koszt
Andrieja Trebickiego 1665 zrestaurowany, wieżanie wtopie, dach z 2 wieżkami galerja
wmurowana.

Wies Lufzowice bix granicy od Chazanowa reka Trzuonka od Łięzkowic reka Łuzynkiem
Gory Lufzowskie

Lipowicz dziedziniec murem otoczony ramkowany osobnym wiezo potężne studia w skle wyku-
ta, zamek szwedzi fraliki, pod zamkiem winnica na górze, zwierzyniec. nale:
zaty do tego klucza wie: Wygietzowice (pod zamkiem, Szabice, Kważata,
Rokuchow (granicy z Olepsa) Janowice, Olszyn (nad wista) Msthow (nad wista)
Zarki (kolo wista) Zagorze, Jemielno, Kofzywny, Chelm (granicy, Łedzinami) Jeleni

Klucz Muszynski: Muszyna tu był dworskiy uszyn reki Muszynki do Poprodu) biskupa
w nim 4 dziedziniec muszynie 74 chorągwi 2 miasto muszyna. Pota muszynski
bix. Krak. 1589 Cracovia 3 Sept. ^{przywilegiowane gody opiew i miastem gniał. Biegnat Władysławowi} ~~przywilegiowane gody opiew i miastem gniał. Biegnat Władysławowi~~
oraż fypkowienie i winem, 4 jarmarki jwata ^{gorzatti miastu} privilegium Władysłai IV. 1647.

Warsaw. 30 novembri, targ co tydzien jeden, Towienie ryb na Poprodzie
Granice od Wkgr 1585 (in arce Patocha feria 2^a post dominicam Rogationum privile-
gium Georgii) Hlowat aris Patocha heredit super fultetiam in villa Stawien/ka

Andriejkowa dicta in personam Wajskonis Hlowrthszek et Petri Andrea filio
rum Iwanil Kruczki: granice a meta prima in fluvio Poprad ubi rivulus: od Ortowa

Kotakay: Potok invidit, ad pedem montis, ad vestiem montis usque ad lapidem Dupnick
ex inde in salem iuxta ad rivulum Wotyki alite Dolny Kurczyn vocatum a parte
posesionis Legnawa usque ad Muszynem - Młyn na rzece Muszynka - Młyn za

~~recesso~~ ramuzyskiem - miasto Tylicz: A. 1612. 26 Julii (Bodzentini) Petrus Tylicki
episcop. crac. (ex villa ne in colb ejusdem a l. catholica romana eulefia deficiant et gro:
cofritus amplectantur oppidum extruendi Tylicii cognominandum cum prerogativis sicuti

Muszyna: 1) Extratus eulefia cathol. in loco ubi antiquitus stetit 2) pozwolenie zbudowania
arkwii greckiej aby probosz był Wnita 3) hosetykani schizmatyka nie moze być mepserem
4) 60 dzie 4 konsulow 5) Wolność propinacji rbciana piva: miodu 6) nadaje 4 jarmarki w roku
a targ co tydzien feria 5^a - miernanow ofiad Tyh 56 bylo, Ka 2 y mofura nin powi:

56 bylo, Ka 2 y mofura nin powi:

niem mieć musyć a miasto na 10 pachotkow wyprawic z miasteczka, wojtostwo w mieś.
 aē nadat 1654 Piotr Gembicki bisk. Krak. Wojciechowi Bedlin'kiemu i Katarzynie Kiemie-
 skiej małżonkom ^{adornakami w Syliczu} cum 10 łanach, molenina, taberna, Temny Bedlin'kiemu 1654 po
 zmetym Andrzeju: Hieronimie Michniewiczu nadaje ~~pan~~ ^{synu} robowicznę z wsi Czerna,
 Liorunka, Bereft kmieci 42. tenże biskup. — Ordynacye Muszynie: Syliczowi dat
 Jakub Radzik bisk. Krak. nepozwala budowac cerkwi w Syliczu dopokąd sie nie znieśia z Kapu-
 tyną nabozenstwo naję tymczasem odprawiac w kościele katolickim, Lwista obu wyznani maja
 byc obchodzone, stuchac maja Starosty Muszynskiego. Dat. w Radstowie 13 Febr. 1638 —
 Ordynacya druga Piotra Gembickiego daje przez swego starosty Muszynskiego Wojcie-
 cha Bedlin'kiego, aby mieli bron prawną Węzrom, meheranin musyć. W Krakowie
 20 Novembr. 1647. (Ordynacya ta dla miasteczek Muszyny i Sylicza i poddanych Kresu

Muszynskiego) mieszkańcy Sylicza byli sami prawie Rusini r. 1668 i to 56 mieszczan, ^{mię}
 dzy temi Kowal i Szewc i Kacz, i Krawiec, młyn, Kofus, pita, wojtostwo. Sylicz gra-
 niczy od Snakowa (Krol. Węz.) wsi P. Petryego wierzchem do Muszynki, odąd do Tryki
 wsi xiazicia Rakotzego, odąd wierzchem do Izby wsi Jurzej, odąd dolina do
 wierzchu Mochnackiego, dalej Arzynickiego, dalej Powroznickiego do Wojkowej.
 Folwarki: w Syliczu wojtostwo Bedlin'kiego, w Mochnacku niznej soltysy trzymają
 w Floryncie soltysy. Prawo rugowe sądzić w zimie na ratuży muszynskim przez 2
 albo 3 niedziel. zapadają na nim soltysy z wojtem i podwojnim sądzego funkcję
 dlugi i excessa różne: wtedy kurny popisane bydź maja, to jest gdy w matzenstwo da-
 dy jak w białogłowe w cudze państwo, płać od niej po zł. 3. sądzono sposobem
 węgierskim. — Wsie w kresie Muszynskim były Kluzu 28. potłoworzych
 watafich 137, Cerkwi 4, hut szklanych 2. Wsie te były: (Sylicz od Muszyny 1 1/2 milij)
 1. Stotwinny; soltysstwo w tej wsi 1595 d. 3 Octobr. Jerzy Radziwiłł bisk. Krak. Hryskowi Kie-
 nickiemu pozwala locare villam ^{salutet. &} Stanach niżej; wsi 2 go 19: Swinia noga z
 foluszem: pozwala mu lokowac kmieci — jest to strumień Zastaszik góra Chomowstol
 Zaystop. — de

2. Krynica, soltysstwo 1547 Samuel ep. crac. Cracoviae 8 Januarii Dankoni z miasta nada-
 je soltysstwo w Krynicy dla ktorego lokacyj pozwala 2 tany jurowego lasu wyko-
 renic; Andrej Tnebiki bisk. Krak. 1664 pozwala Stefanowi presbyterowi flory-
 nickiemu zbudowac dla swego uzytku młyn o 2 kotach

nazwy wsi i parafii

3. Po
 3. Mu
 4. Woj
 5. D
 6. Selu
 7. Zast
 8. Zloc
 9. Szaw
 10. Milij

2. Powroznik, foltystwo 1565 Petriovis 23 marti Philip Padmewski ^{jure Vallachorum} ~~Rezeru~~ ^{Wor-} charz concedit locare villam ^{na} ~~reka~~ ^{reka} Powroznikiem; tenze bixup pozwo-
 lit Steffkowi Janowi hute jxlann9 wystawic aby 1000zymb rocznie dawat,
 ktora to powinnośc Marcin Szyfzkowski Stefanowi Ksenickiemu pozniej
 mu pod adarzowi odpisat 1627 - R. 1663 Andrej Szrebicki presbyterowi An-
 drejowi Szrebickiemu protopopowi Muszynskiemu dzies zaury cerkwi Powroz-
 nickiej Jastrzabkiej; i Wojkowskiej pozwala ad vita tempore mlyn trzymac
 mlyn ten ~~ab~~ 1644 temuż presbyterowi pozwolit wystawic Lot Genbicki.
 Popostwo tu i cerkwie fundowat 1637 X. Andrej miejski diakon powroze-
 nicki na kupionym od Tomaza Dobosza Janie roli.

3. Muszynka foltystwo Casimirus rex Polon. 1356 in Radniowie d. 3 post festum S.
 Margaretha pozwala niejakiemu Piotro na 118 tanach lokowai was Mata
 Muszynka a na 6 tanach foltystwo z 2 mlynami jatkami reznizemi i piekarni-
 kiemi hewskimi futkarnizemi solna, karczmanni.

4. Wojkowa. prac. 1595 d. 3 bitobr. Georg Radziwit ep. crac. Hlomowi Powroznic-
 kiemu concedit locare 8 colonos in villa Wojkowa cum facultate, a w ta-
 wf. 1650 Lota Genbicki Andrejowi presbyterowi Powroznickiemu
 namiestnikowi muszynskiego kluzza pozwala erygowac popostwo.
 - jest tu gora Kamienny korb w Biesuzadzie.

5. Dubne; foltystwo Cracov. 5 febr. 1603 Bernard. Maiejowski daje Michalowi Deluchow-
 kiemu pozwolenie osadzie 6 kniezi nad Strumieniem Dubnym z foltystwem - jest tu gora Biesuzad.

6. Deluchow; prac. 12 febr. 1583 Piotr myszkowski na prozbe Lukazsa Ludka foltyfa Deluchowskiego kto-
 remu w Muszynie pozwile; i gorzat, daje nowy przywilej na 2 tamy foltystwa w Deluchowie

7. Jastrzabik; Cracov. 22. Decembr. 1577 Peta. myszkowski Piotrowi Telisuzakowi ze wsi Krynice
 concedit locare de cruda radie villam Jastrzabik - Lota Genbicki 1657 Lota nalezaca do
 Popostwa oddat Andrejowi presbyterowi powroznickiemu; wtedy tu erygowano popostwo - cerkiew

8. Stockie; Podzantini d. 4 febr. 1580 Paul. myszkowski Iwanowi Maszkowicowi foltyfowi przaw-
 nikiemu pozwala osadzie wies Stockie z foltystwem - 19 tu Strumien Stocki, reka Wielki
 Szyzawick

9. Szawinik; Joan. Konarski 1516 d. 4 Junii in Sadez pozwala Vastkoni Valacho et eius successores
 na osadzenie wsi nad Szyzawinkiem, r. 1575 potwierdzilo Franciszek Xrasinski a poniewaz fol-
 tystwo nie bylo do koncorne nedałgo Janowi Maszkowicowi.

10. Milik; Franc. Xrasinski r. 1575 Crac. d. 26 Julii Teodorowi Lotyfowi Andrejowskiemu pozwala
 lokowac wies Milik z foltystwem - lezy nad Strumykiem Milik

11. Andrejówka; R. 1352 feria 2^a post festum s. Stanislai Cracovia Matiasowi i Mikatowi z potomkami król Kazmierz pozwala lokować wieś Andrejówka w czarnym potoku. (Ten czarny potok zwie się teraz Jedrejówka)
12. Zegiestów; R. 1575 Cracov. 26 Julii Franc. Krapincki Hlawryłowi Jurafszkowi poddanemu z Jedrejówki pozwala lokować wieś Zegiestów między Jedrejówką i Zubrzykiem
13. Zubrzyk; 1545 Crac. 28 Januarii Samuel ep. Crac. Fedorowi i Jukieszoram pozwala lokować wieś Zubrzyk; - R. 1664 Cracov. 4 April. Andrij Trebicki radejsz rólz Kefuzakowfka Popowi unitowi
14. Wierzychomla zisza; 1595 d. 3 Octobr. Cracov. Georg. Radziwit Mikule Zubrzykiem pozwala lokować wieś Wierzychomla
15. Wierzychomla mata; 1603 d. 5 Febr. Crac; Bernard Maiejowfki Fedorowi z Suzawnika pozwala ofadzić wieś nad strumieniem Wierzychomka.

Wsie Zalesne:

16. Mochnacka nizna; Soltyfwo zakupit od Fedora Worchauza Stefan Samicki co r. 1648 Piotr Gembicki potwierdzit - R. 1626 Cracov. d. 19 Julii Martinus Szyszakowski Lukaszowi popo: wi Mochnackiemu Jan rólz od hutnika Kupiony do popo:stwa przytaczony libestat.
17. Mochnacka Wyzna; R. 1589 d. 21 Junii in oppido Liqzkie Piotr Myfzkowski Janowi Swist: kowfkiemu pozwala lokować wieś Mochnacka wyzna i aby popa ofadził w tej wsi.
18. Osereft; 1574 Radlowia d. 27 Sept. Franc. Krapincki Stecowi Plechnowicowi i Fedorowi bra: uoni pozwala lokować Osereft.
19. Kamionka; 1577 Cracov. 22 Decembr. Peti. Myfzkowski Jackowi Luykowi pozwala ofadzić wieś Kamionka nad prebijanyim potokiem - R. 1637 Radlowia d. 13 Januarii Jakob Radzik, Jan rólz Ignatowfkiej Siedza. Piotra Kamienickiego dyedziom przytaczony do aktwie Kamienickiej libestat.
20. Polany; 1574 Radlowia d. 24 Septembr. Franc. Krapincki. Wafkowi Synowi ze wsi Florynka pozwala wybudować wieś Polany nad neką Mofiska.
21. Florynka; 1574 Radlowia d. 27 Sept. Franc. Krapincki. potwierdza Worgaz fulteto in Florynka poposeporem bo mu się przywilejz jnalit - nad neką Mofiska.
22. Wawrzka; 1574 Radlowia d. 27 Septembr. Franc. Krapincki Jackowi Fedorowemu synowi pozwala lokować wieś Wawrzka za Osiatej nece.
23. Boronara niznia 1577 Crac. d. 22 Decembr. Peti. Myfzkowski Jackowemu Synowi Soltyfowi z Boronary pozwala ofadzić wieś.

- 24. Bronara wyznia; ~~1537~~ 1537 Achaly Jordan z zaklitzyna castellany
zarnowtki Kapitaneuf mufyrenfil pozwala Danielowi Jaskowkiemu lokowac
wies' Bronary, to polwierdzit Samuel episc. crac. 1543 w Piotrkowie.
- 25. Jaskowa; 1343 Cracovie in die S. Martini Capimis. rea Pol. Mikolajowi i Piotrowi braiom
synom Henryka pozwala osadzic wies nad Brata reką na 120 Tanach
frankonfruh to jest na Nową Wólę Krolowa.
- 26. Czarna; 1535 Crac. 26 Julii Franc. Krapin'ki Gregorzowi bredzin'kiemu poddanemu
z Jaskowej pozwala lokowac wies' nad reką Czarna.
- 27. Snietnica; 1596 Crac. 11 Septembr. Georg Radziwit potwierdza po smiesi ojca briedzi:
two soltystwa Szymonowi Czernian'kiemu i Nawosynowi Snietnickiemu ~~rodzonym braiom~~
byta przed r. 1574.
- 28. Haurysa; 1534 Radlovia 27 Septembr. Franc. Krapin'ki Hryconowi Steconif filio
pozwala osadzic wies' Haurysa
- 29. Czestyzne; 1589 in oppido Kigze d. 20 Junii Pet. Myffkowski Janowi Michniowi:
cowi i Mariniowi Tokajskiemu pozwala osadzic wies' Czestyzne.
- 30. Banica; 1574 d. 27 Sept. w Radtownie Franc. Krapin'ki Twenowi Jaskowemu synowi
z Snietnice pozwala osadzic wies' nad reką Banica.
- 31. Bylyzna; 1595 Georg Radziwit Twenowi Zyblian'kiemu pozwala locze villam
Bylyzna - wies' ta konferowana Kofusowi Zyblikiemu.
- 32. Izby; ~~1547~~ Cracov. 8 Januar. Samuel episc. crac. Hryckowi: Jukieproowi pozwala loko
wac wies' Izby z soltystwem na 2 Tanach.
- 33. Czerna; 1534 ~~Cracov~~ Radlovia 27 Septembr. Franc. Krapin'ki Szymonowi Padespro:
wemu synowi ze wsi: Snietnice pozwala lokowac wies' nad potokiem Henryk
(wastawowi)
- 34. Porunka; 1634 w Sabicach pod dipowiem 20 Junii Princeps polon. episcop. crac. pozwala
Danielowi Michniowicowi: Jukieproom ratoriji wies': soltystwo na 2 Tanach.

Zylyz dawniej Miaszko tu byta cerkiew ruska. R. 1636 w Zylygu we wtorek Oktawy
Wniebowziscia S. Maryi Komisarze biskupa Krak. odebrali cerkiew tylicką; na
Kofusot obrócili Tain'ki który tu erygowano, ze wola Jakuba Radzika,

Klucz Swiniarski.

1. Swiniarsko nad Dunajcem 1/2 mili od Ładziów ob. - byt tu Gaj panieński, Łodegródzie panieńskie.
rzeka Swiatnica płynie przez Dąbrowkę, rzeka Xoiuska płynie od Oregonie

2. Bielivice nad Dunajcem

3. Kurów (granica z Dąbrową wsią P. Kawackiego, z Starostwem p. Kempinowskiego, Zbyfycami p. Oregonie)

4. Wola Kurowska (granicy z wsią Ubiad panii Wielogostowskiej; Wielogostów, Góra, Młkonosy wsi p. Siemichowskiego, Jelna p. Wielopolskich)

Dzielnicy z wsi panien Ładziów: Łodegródzie, Strzeja, Łodziejów, Wygnanowice, Łazy, Myślec, Maszowie, Długa Łęka, Łodzieże, Wytostrów Łodzieży, Świerc, Kadzica, Moszycenia niżna, Mostek, Młodyna, Gotkowie, Pręgnie, Zieleńcówka, Brokwa, Moszycenia wyżna, Chelmiec

Dzielnicy z wsi nowego Ładzia: Stary Ładzi, Januszowa zięź, Libsantowa Kępcza, Łahyn, Żelaznikowki dwie, Kwieciszowa, Wolica, Przedmieście nowego Ładzia, Gotakowice, Rokonia, Litkowa, Boguszowa, Olzana.

Dzielnicy z wsi do Goybowa: nowego Ładzia należących: Gotakowice, miasteczko Swiniarska, Litkowa, Długie pole i Wachman, Osiata wyżna: niżna Godek, Wyżkitne.

Dzielnicy z wsi Starostwa Goybowski: Ostrowek, Szanowica niżna: wyżna, Krosów, Maniowy, Krosienko, Kłoskowie

Dzielnicy z wsi Starostwa Poprzyckiego: Łtobek stary, Ostądowa, Bożek, Kozłowa Łupiejna, Poprzyce miasteczko, Łukodna, Stobierna, Dobuchowa, Gnojnisza wola Stotkowa, Kutkow, Prągowa wielka, Łupnarowa, Łuprynia.

Liber 2
Petrus
Abbatia
Gy
n
n
sc
K
Abbatia
pof
zan
Zag
man
Łaz
Abbatia
rest
Jan
bati
Regonit
Petr
rust
nisk
diem
Petrus
Lucas Wal
tariu
in c
1482
Donatio
chial
rem i
refo

Liber Detaxationum beneficiorum ex commissoione
Petri Thomisci Episc. crac. 1529 conscriptus. fol.

Abbatia in Scyryz Ordinis Cister. possidet
Glogocow, Wlofhan, Mogilany, Gora, Flab:
ramowice, Dobranin, Dobrogniew, Zagorza:
ny, Smykany, Liborzyc, Cielzkowice, Gru:
schowice, Goduska, Kurdwanow, Ludzianierz,
Krauszow. Valor abbatia 122 Marc. gr. 12.

mensura Zathonenfis
" Pilsnerfis
" Bracenfis

Abbatia monial in Staniatki Ordinis S. Bened. li
poss: Tronizhow, Zuegardow, Ostogucyc, Prrema:
czany, Makowice, Klimantow, Ostrow, Staniatki:
Zagorze, Utonirok, Zakrzowice, Zakrzow, Och:
marow, Podtazze, Laskowice, Wagierozie, Gorzkow,
Lazzy, Brzezynica, Chrosuz. Valor abbatia 1255 Marc. gr. 12.

Abbatia in Nova Sandecz Ordinis Praemonstratensis
rest. Kureciszowa, Libranthowa, Boguszowa,
Januszowa, Dąbrowa, Ligthowa wola. Valor ab:
batia Marc. 15 gr. 4.

Jzilmianowa (Limarowa) Oppid.

Legonitio Joannis episcop. cracov. quod Stanislaus
Petrasius et Nauczko heredes de Leczyki esse:
runt collaturam eulefia in Leczyki nobil: Por:
nisch heredi de Xorzyna. Crac. 1383 per. 6. post
diem li rerum
Petrus et Philippus Kochanowscy heredes in Garmy la 1531.

Lucas Waldorff de Magna lazimirza advocatus heredi:
tarius de Lypnicza dotat altare Aspumpt. D. M. V.
in capella antiqua eulefia parochialis in dipniza
1483

Donatio aetorum aporum et patorum eulefia paro:
chiali in majori Synze goine per Joannem facta:
rem in Utragne Synze et plures nobiles ibidem po:
seprores pto fundanda eulefia in goine dinze parochiali a. 1530.

Andreas et Joannes fratres heredes de Slupca cum
matre Swentochna et antecessores heredes de
Godex eulefia de Przedanica donant
tabernam et agrum super hirculum Przedanica
veneri villem Lofadowa ante eulefiam Lodo.
Liesem 1290 datum in Godex p. 741.

Anna Kurowska abbatissa ord. S. Clarae in Antiqua
Ladec eulefia parochiali ibidem donat pro
hortum cum obligatione aliquot missas
absolvendi (Co byto probostwo biedne) Datum
et datum in Antiqua Ladec ante cratem
fenestrae nostri monasterii feria 5^a in octava
Assensionis Dni Jesu Chr. 1417 presentibus
Dno Nicolao Rectore eulefia in Probolowice
notunc Vladario Ladec. et monasterii notunc
Procuratore - po niej abbatissa Barbara
Trecieska - po niej Dorothea Bylicka 1563

1494 collatores eulefia de Lobiodr Nicolaus Laf.
Koufki de Lafkowka et Lobiodr, Joannes
Auszki de Jafkowice, Nicolaus Skawinski
de Gniazdowice, Nicolaus de Lobiodr
Procopius Loubkowcki, Michael de Boscin,
Bernardus de Borezinka, Georgius Strata
de Szofnowice et Joannes de Jafkowice
heredes

a cum
redes de
nt
nedanica
Lodo.
171.
Antiqua
hat pro
risofas
ditum
atem
in octava
dentibus
lowie
eri 1708
Barbara
ka 1863
aus Laf.
nnes
awin'f
rod
scin
prata
riye

45
91

zbor
w Gal
za ora

Lienos
risukas
zaka Wa
(Neustad
Korwin
Krakow
tych roz
Kurwos
uc do d
Lyt ten
zanii b
karty mo
ia tylko
Ciebie.
kiego pro
iebni ka
porozem
i butawq z
pomogly
idzisiej
areku re
kiego licz
1. Alexar
do doorn
ktorego p
d. 14 kwie
opad trzy
Ciebie p

Bachowice

Bircza

zbor arianow

Pręstkowice

Plaszkowa (w jarosławiu)

Bobin (w dyec. Krak.) Kalper Smolik około 1560 r. złożył ten kościół dawał nianę kalwinom na zbor - r. 1563 był pasterem Jan Siekierzyński.

Chełm pod Krakowem zbor ^{kalwincki} ~~katolicki~~ r. 1552 złożył złożył Marcin Chełmek; choiż żył Krakow. admistratorem był go pasterz Gregorz Pauli z Brzezina, chowano tu kalwinizm z Krakowa

Chomranice (ariani) pasterem kalwiniskim r. 1563 był tu Marcin Victor Klory został arianem.

możno poranili; sam pasterz miejscowy Andrzej Herman zaledwo ucieczką się ratował. Zbor w Alexandrowicach, poprawił później dziedzic Piotr Gótkowski, którego syn Samuel przeniesł na Tono kościoła katolickiego zbor zniósł około 1620-1630. Zbor przeniesiony do Wielkiej nocy.

2. Balice Zbor złożył Jan Bonar kasztelan białki, wielkorządca Krakowski 1557, po którym Firleje dziedzic zbor ten utrzymywał.

3. Baranów Kościół zboru zamieniony przez Rafała Leszcyńskiego wojewodę bełskiego. R. 1651 wyrokem trybunału przez Józefa Leszcyńskiego wojewodę dorpackiego katolikom wrócony. Ostatnim pastorem r. 1643 był sławny Tomasz Węgierski

4. Besce czyli Bejsce (Lukaszewicz mylnie pisze Besce) tu Firleje kościół katolicki na zbor zamienili Klory 1615 znowu katolikom oddano

5. Bestwina (w wadowick.)

6. Bobowa z kościoła katolickiego zbor; r. 1562 był pastorem Stanisław Bodzejski.

7. Brzezany z kościoła kat. przez Mikołaja Siemawskiego wojewodę rusk. i hetmana w Kor. zamieniony; syn tegoż Hieronim Siemawski wojewoda rusk. na powrót oddał go katolikom. Pastorem był Tomasz Chodowski autor pieśni nabożnych.

8. Brzezica (w wadowickim) r. 1595 Stanisław Palczowski dziedzic i syn jego Piotr mieli tu zbor.

9. Brzozów, kościół oddał na zbor Mikołaj Buzacki podkomorzy podolski; syn jego Jan Krzysztof znowu go katolikom powrócił.

10. Czchów; przy kościele farym Franciszek diomanin francuski spowiednik obony zaprowadził nabożeństwo kalwinistyczne

11. Czudec. Stanisław i Jan Strzykowski pozwolili złożyć zbor. Podług Węgierskiego, proboszcz tu tegoż zboru katolicki Ramułt sprzedał kościół; plebania za 300

21. dzień
lanswi
bregow
1593) zep
+1639.

Dobro

14. Troho
tu był z
dystrykt

15. Dubie

zgodnie
z paster
wielki
Stanko
Przech
życia
Stadnic

powrócił
den tył
został k

16. Dubla

Tatarz
dawali.

17. Dulib

rem by

18. Gajow

Andrze
go mie

19. Giera

20. Głob

Bitn
dyot

21. Gorli

szwarc
XVI wie
lini
wieku
niej ka
20 bi
kalwi
wdow

2. dzierzawny miasteczka Borzowskiego kaste. Podług wizyty założycie zboru Nikotaj Hryzost. i Łukasz Białobrzefski wypędzili go proboszcza Sta-
lanowi bickiemu? (może Białobrzefskiemu z Białych i nystawa Fuskorowskiego.
Kregów) który tu pastora Pawła Gilowskiego (około
1593) zaprowadził. Do nim był pastorem Jan Bochnicki.

+1639.
Dobrotów (w jaśielokim) - Pastor 1570 Walenty z Borzowa

14. Drohojów (w przemyskim) gniazdo Drohojowskich
tu był zbor który 1643 odrzucił synod
dystryktu ruskiego.

15. Dębicko. Stanisław Mateusz Stadnicki, starosta
rzeczypospolitej r. 1551 założył tu zbor kalwiński. w ko-
ścielach. Stawne szkoły pod dyrekcją Franciszka
Stankara. Pierwszym pastorem był Kryzstof
Przechadzka (Peripateticus Leopoldianus) autor
dziejstwa a po nim Marcin. Synowie tegoż Stanisława
Stadnickiego Andrzej, Kryzstof; Marcin oraz córka
powróciwszy na łono katolicyzmu, zbor zniszczyli.
den tylko ich brat Stanisław Stadnicki djabet po-
został kalwinem

16. Dublany za Jana Kazimierza spalili zbor z wsi
Tatarzy i pastora Wacława Chrapkowskiego zamor-
dowali.

17. Duliby (Lukaszewicz zobie Dulibow mylnie) pasto-
rem był Jan Bochnicki +1640. Dziekanowice

18. Gajów czyli Buzaraz leony (?) pastorem był
Andrzej Dobrzański +1640. (w Król półwiecie tu kie-
go miejsca niema)

19. Gieratowice pastorem był 1462 Adam niejaki.
1613

20. Głogówice; pastorem był 1612 Bartłomiej (autor kilku dzieł afetycznych łacińskich)
Birkner - rędziba seniora czyli superatendenta
dystryktu ofiarumskiego i zatorskiego.

21. Górlie (Lukaszewicz mylnie zowie Górlie pomie-
szawszy z Górlcami (w rłockiem wsi do Górlinickich w
XVI wieku należącej) mówi że tu zbor Hieronim Gó-
linicki kaptelan fandonicki założył) Zbor w XVI
wieku założył Przemysław Piemiątek a lubo go póź-
niej katolicy odebrali wszelako jezuz r. 1658 Marianna
z Dębian Ryłoka dziedziczka potowu Górlie zbor
kalwiński w prywatnym domu założyła. Była ona
wdową Stanisława Ryłockiego stolnika Krakowskiego

r. 1563 zbor Kal-
wiński pastorem był Bartłomiej Łuczyski
Gorka w Krakowskim
Jacobus Beutnerus ka znadzieja helwecki w zborze
górlickim 1614.

sprowadzają Arijanom, miała zbór ariancki we wsi
 owej Ropicy polskiej (czyli Ropkowie) pod Gos-
 licami i w domu swym w Goslicach dawata przytu-
 tek wypędzonym arianom Moskoroziowskiemu,
 Szlichtyngowi, Gostawskiemu, Dzyrkowskiemu
 i dubienickim r. 1656, udat wiata związki z Kri-
 lem szwedzkim i Rakozym - z czego się pokazuje
 iż była ariancka. Pastorem kalwińskim był tu
 1562 Alexander Vitvelinus (rodem z Brytolmia
 później Souynianin) a r. 1658 Kremenicki (podobno
 arianin.) Zbor w Goslicach (ariancki) zburzono
 po r. 1658. - Z tego widac iż tu był w Goslicach
 najprzód zbór kalwiński później w ariancki
 zamieniony.

Gosprzydowa

R. 1623 był pastorem w Gorzku.
 wie Daniel Clementinus autor
 dzieła polemicznego polsk. Antologia
 przeciw Souynianom 1623.

22. Gorzków (w Bochenickim) w XVII i na początku
 XVII wieku.

23. Gwozdziec czyli Gozdziec, w XVII wieku Jan
 Potocki pod Komorzy halicki złożył tu zbór kal-
 wiński.

24. Hocrew ^{Kalwiński zbór} w XVII wieku przez Białow złożył.
 Piotr Bał pod Komorzy Janocki. R. 1590 był tu
 pastorem Jan z Sanoka który wierszem polskim
 przetłumaczył Eclesiastes 1590. 40. 339.

25. Hlotubica w Złoczowskiem (Lukaszewicz zwi-
 mylnie: Hlotubek czy też Hlotubiec) w początku
 XVIII wieku pastor Tomasz Petrykusz.

26. Jablonów (na Łokum) w XVII wieku stry-
 myskał tu zbór Jan Potocki pod Komorzy halicki. Który
 tu 1562 zbór kalwiński wyznawiał F

27. Jasionów (w Janockim), w XVII wieku był pas-
 torem Wawrzyniec Kukliniński.

28. Jastrzebia (w sandeisk.) r. 1562 był tu pastorem
 Mathias Lovicinski.

29. Jastowiec w XVII wieku Kosiów w zbór zamienit
 Jerzy Jastowiecki, wojewoda ruski, po 29 latach rym
 jego Mikotaj Jastowiecki starosta smiatyński oddał
 go dominikanom.

F. Pastor: Marceju Americy Marawczyk + 1639 po-
 nim Adam Kreul Szlachak Kąjnodzieja Janusza
 Radziwiła kettmana W. X. lit.

Jawiszowice

30. Jodł
 Dziejowice
 Pastorem
 + 1641.
 31. Kas
 Puchaczów
 32. Kob
 Paweł
 Komorzy
 33. Kom
 34. Koz
 Kłopoty
 Kozów
 35. Kra
 Węgrów
 Zbor
 36. Kra
 Altk
 XVII
 37. Kros
 Jajele
 Dużok
 38. Kuno
 39. Kuro
 Mik
 40. Lesk
 Zatoż
 41. Lipow
 Lipow
 42. Lubi
 43. Lucya
 Zeleny
 Kalwin
 Huden
 Brał; r
 Kalwin od

30. Zodłowa (w tarnowsk.) w XVII wieku 1642 był
dziedzicem Stanisław Chrzęstowski Kalwin
Pastorem tu był 1602 Jan Petrycy - Wartenius
+ 1641 - Gembicius 1642.

31. Kaszycy (w przemysk.) pastorem 1644 Samuel
Tachta.

32. Kobylany (w jawiejskim) r. 1704 był pastorem
Lawet Petrosolimus a dziedziczką Potocka pod:
Komorną halicką.

33. Korzenie (w złoczowski albo stanisławow.) w XVI wieku według Licho
kiego Allog. Orzec) był zbór Korzenna
34. Kozy (w wadowick.) R. 1655 chłopstwo gorskie

Kłerym dowodził proboszcz Zywiecki Stanisław Kasz-
Kowis, kadziotką zwany grabowato dziedzica Ru-
skiego kalwina + grabowato pastora: bibliotekę
jego frańto (Węgierski ~~chronika~~ kronika zboru ff.
126.) Tu była kolonia niemiecka podobna po im
pastora po niemiecku Kazywał. R. 1585 pastor zboru ni-
emieckiego w Koszach Jan Praetorius 1595.

35. Krakow w XVI wieku. Dzieje opis. Wojew. Wisniowa
węgierski kronika zboru ewangelicznego krakowskiego, 1817.

Zbór przeniesiony potem do Alexandrowic
36. Krakowice (w przemyskim) (podług Licho
kiego Allogia Oficenia p. 225) zbór na pocz. tu
XVII wieku katolikom oddany.

37. Krosna (w sandeckim) (może Krosienko w
jasielskim) R. 1562 był Michael minister
duki Krosny

38. Kunow (w fadecim) w XVII wieku był zbór

39. Kurzenie (w przemysk.) 1652 był pastorem
Mikotaj Dasippus rodem z Krakowa.

40. Lesko (czyli Lesko) w XVI wieku Stadniczy
zatożył zbór ^{kalwina} oddał go katolikom - w Jasiowie

41. Lipowa (w fadecim) (Lukaszewicz zowie mylnie
Lipowa) był zbór w XVII wieku.

42. Lubza (w tarnowskim) w XVII wieku zbór.

43. Lucyanowice (Luzanowice) dziedzic Stanisław
Zelencki wymusiwał grób i chiał zbór wystać do
Kalwini Krakowskiej w dworz rabożentwo petrieli, ley
Student z Krakowa 1626 material zwiyeziony roze-
brali; r. 1687 jefrese w dworz Władystawa Zelenkiego
kalwini odprawiali rabożentwo, co trybunał 1687 za kazat

Kalwinpi
35. Krakow. Zbór (zatożył 1562 Jan Boner, kaste-
lan bicki w ogrodzie furm za bramą mikołajową; r. 1565
przeniesiony do dworu krzyżackiego r. 1570 do Kamieni;
44 bory na ulicy J. Jana r. 1574 r. 10 października zburzony, odbu-
dowany znowu r. 1587 d. 8 maja spalony i zburzony, r. 1591
d. 23 maja trzeci raz zburzony przez niefiony do Alexan-
drowic

Krakow zbór arianow; pierwszy minister Gregorius
Pauli 1562 a patronem Stanisław Lekowski z Woj. Tawic
Kasztelan bicki (piewnym patronem)
r. 1566 kalwini mieli jwe Kazania w domu Tenur
skiego i Bonera - a w drugim domu Bonera
Trydeisci.

Krzemienica (w reszowskim) Kosciot na zbór
kalwiński przeniesion Stanisław Stadniccki dia-
bet starosta Zygwultski kupiosy te dobra od
Kryzostofa i Anny z Sienna Pileckich.

Kuropatniki (w brejanski) był tu 1563
pastorem kalwinckim Jan Dziesowienis

tu sischowali Lupniefuy w XVII wieku Krewi Zeleni
Kut, Wielowiejszy

Lutanowice zbór arianow tu był ich furm 1582
rentor 8 koty 1600 Wojew. Kalwini (autor pism przeciw jezuitom)

44. Lutza (w jasielskim) Domaradzię Lebu Gryf
za Zygmunta Augusta Kofciot Kalwinom
oddali, na pozosttku panowania Zygmunta
Aug. znnowu katolikom powrócił.

45. Luzna (w jasielskim) R. 1620 był pastorem
Bartłomiej Bitner, r. 1643 Bartłomiej
(N.); za Jana Kazimierza zotwierze Kofciot
Kalwinów; rozbrali i odebrali; upominali się na d. 3
regnis 1668 Kalwin o niego

46. Lwów Lukaszewicz ft. 376 opierając się na
Słowach Węgierskiego który mówi że przez czas
niejaki głoś ewangelii Chrystusa brzmiał we
Lwowie wnioskując że tu był zbor założony
przez Mikotaja Siemnowskiego wojewodę rus-
kiego + 1569 - co nie słusznie bo we Lwowie
niebyło nigdy ani publicznego ani prywatnego
zboru

47. Lanct Stanisław Stadnicki starosta zaporow-
ki (ojciec) za Zygmunta Augusta dominikanów
wygnat i Kofciot Kalwinom oddat. Dilecki
(syn Krzysztofa Dileckiego który Lanct kupił
od Stadnickich i Gurytowny) przebrzedł na
Tono katolickie r. 1583 Kofciot katolikom przy
20 lat odzisty niezad powrócił. (To mylnie ob. Okolpki
Rusia) Pastorem był Paweł Gilowski + 1595
autor polskiej piśm. kilku dzieł polemicznych

48. Marci Loreja za Zygmunta Augusta
Kofciot w zborze zemenionym istniał jeszcze w XVII
wieku. Pastor 1595 Jakób Philaxer R. 1605 d. 27
Kościół był tu synod Kalwinów.

49. Melsztyn Wawonyniec Spyttek Jordan kofciot
lar fandecki 1550 Kofciot w zborze Kalwinów za-
mient, z Kłórego Saffraczy zbor Socynianów
pozniej wygnali

50. Stowosielce (w brzeskim) r. 1638 wstąpił
wyłdżierzawa Potockiego podomorzego kalin-
kiego zbor Kalwinów.

51. Nowotaniec zbor w XVII wieku przez Dowostkich
założony, łofia przebrzedł za Hieronima Stano-
Kalwin Nowotaniec w dom Stenow umiotta. Zbor istniał
jeszcze 1698. - R. 1664 Teodor Rojanowicz minister.

Makowisko (w jasielskim)

Mieszyn Kola (Bochenin) tu Mieszynscy zalozyli
zbor anianow. Dziadzie Krzysztof Mieszynski r. 1661
Kofciot Polacy i udat się na wygnanie do Kluzborka na
Złoty

Moscina (aniani)

Winklowzowie

Bitrow

Niebieszany (w Janockim) wspomina tu tejszy
zbor Węgierski (r. 1652)

Nienaszów w jasielskim

52. Ouz
Okwa)
mienli

53. Pniow
prez G
Stupec
Zygmun
Katolika

54. Ponow
za Zyg
pozgat
mien/x
jakob

55. Pym
zamen
ranoch

56. Rzem
wieku

57. Siek
R. 1
mini

58. Sobo
Lar

59. Spyt
Kupin

60. Sredn
wiaz z
wegu

61. Stre
Wari

62. Swid
Zyg
Jan t

63. Szerep
ku dzie
zyl. M
mieszyn
libelki
nasz
Kofciot
Sebasti
Lar

52. Oczew czyli Hoczew (LuKaszewicz ma mylnie Okwa) w XVI wieku. Palowic Kosciot na zbiorze: mianili; istniał w XVIII wieku ~~Palowic~~
53. Pniow (w rzeszowskiem) Kosciot katolicki zalozony przez Grota Stupieckiego biskupa Krak. oddalici Stupieccy katon Rawicz w XVI wieku Kalwinom - za Zygmunta III Samuel: Alexander Stupieccy zostawszy katolikami Kosciot katolikom wrócił.
54. Pomorzany. Jan Sieniński kazytelan zarowicki za Zygmunta Augusta Kosciot Kalwinom oddat. Na poczatkach XVIII wieku, dziedzicem byt Krzysztof Sieniński wojewodzie podolski Kalwin a pastorem Jakob Pochnicki.
55. Dymanow. w XVI wieku Sieniński Kosciot w zbiorze zamienili; pozniej Martin Stadnicki kazytelan ranocki; dziedzic oddat go katolikom.
56. Arsemien (w tarnowskiem) zbior na poczatkach XVIII wieku przez Tarnowskich zalozony
57. Sieklówka (LuKaszewicz ma mylnie Siekluka) R. 1562 Tiburtius Bororovius in Siekluka minister (w jesielskim)
58. Sobolow (w bocheniskim) r. 1562 Martinus Laskovius minister in Sobolow.
59. Spytkowice. Piotr Myszkowski biskup Krakowski kupiwszy to wieś ministra wyprowadził r. 1584.
60. Sredniawice ~~Arzemien~~ (w Janockim) LuKaszewicz wiez zowie Lotwias Stomazyc Stowa Mediavilla węgierskiego - w XVI wieku minister Jakob Wartenis. Piotr Dal dziedzic 1667 na powrot oddat katolikom
61. Strzemilize (w zloczowskiem) dziedzic Lafraz za Zygmunta Augusta Kosciot farny Kalwinom dal.
62. Swidnica (w przemyskim) w XVIII wieku pastor Jan Gilowski
63. Szerepanowice (w ~~Arzemien~~ tarnowskiem) w XVIII wie-
ku dziedzic Chrzęstowski zbior zalozyli ~~Arzemien~~ inprosa =
zyli. minister tutejszy Mikotaj Kataj autor Kilku dziet pole:
miesznych za rozprzanie heretyzy wyrokiem trybunatu
lubelskiego 1670 skazany na fizycie ucieczke do Wielkiej polki
nas prajego Petro Selinus (Petroselin) pastor i jego
~~Arzemien~~ wikary Krzysztof Zlotnicki oskarzeni przez
Sebastiana Przykorskiego plebana w Rufszycy do trybunatu
lubeckiego o to że nie powiazali w duchowanowicach

Orzechowce w Przemyskim arianck. Dziedzic
Stanislaw Orzechowski udat jis do Kluzborka na wy
gnanie w 1713 roku.
Owie (w wadowickim)

Palczowice

Potok zbior Kalwiniski

Pobiedz (w wadowickim) r. 1602 byt tu pastorem
Mathias Rymius (Regenroloc p. 433)

Polanka (w wadowickim)

Pryszowa

Przybradz

Radozga zbor arianow r. 1650 minister Georgius Cichovius
Ruszcza zbor Kalwiniski = Kosciot przez Arzemien
Ropka zbor arianow r. 1632 byt ministrem i zato
Sankka (w Krakowskiem) zbor arianow r. 1644 byt tu ich

Siedliska

Sienna (w dyec. przem.) r. 1641 debrat Piotr Gembicki biskup
Sierakow bochenisk zbor arianow dziedzic Alexan-
der Sierakowski 1661 potest na wygnanie do Kluzborka

Sosnowice (w wadowickim) drewniany wtedy z
Nawrociec Myszkowski kazytelan fadacki zamienitkos:
uot w zbor r. 1542 przy czem miejscowcy pleban Adam Ko-
pytski zostat heretykiem

Szalowa

Synkote tutejszy Kalwiniski zbor trybunatu lubelski:
ni wyproszem w XVIII wieku.

Szerepanowice. Kosciot helwecki zgorzat
r. 1713; odbudowany nowy 1785 Kosciotem Zgo.
madzenia za pozwoleniem radu austrjackiego

odprawiać uroczysty pogrzeb w ducyanowicach uroczysty pogrzeb Stanisława Vitelliusa de Zelanka Zelenkiego burgrabiego krakowskiego (feria 52 post dominicam judica) 1692 przytem także był syn zmarłego Władysław Zelenki dziedzic ducyanowic i grodzki oraz Stanisław Wardenki pastor z wielkiejnowy i wielozłachty - wyrokem trybunału lubelskiego w trytygu powielkiejnowy 1692 skazano na utratę uci i gardła. Zetofelinus, Zlotnicki i Wardenki przed oftrością wyroku umknęli do Szląska. - Zbor ten r. 1704 należał do najznakomitszych w małej polsce; pastorem 1704 był Kassius, był z drewa dobrze zbudowany patronami 1704 byli dziedzice: kalwini: Elzbieta z Wierzbic Chrzostowska sędzina grodzka sędzka wdowa, synowie jej Jan i Alexander wesnik Chrzostowski oraz parobek jej Piotr Chrzostowski pisarz grodzki sędzki. Kupcy szkoci z Tarnowa uszeregalili tu na nabożeństwo. - za sprawą ztorliwego faryada d. 22 marca 1713 ogień w nocy na czterech rogach podłożony pochłonął zbor; zaniósł o to dziedzic ~~patetki~~ Alexander Chrzostowski protestacyją do grodu koronijnego a kalwini małopolscy wydali odezwę do swoich wprót wresow rękami i siłami na zbudowanie ~~tego~~ zboru - wshleka biskup krakowski 26 kwietnia 1719 za kazat pisał - (Zogostał jednak zbor odbudowany do czasów austrijskich)

- 64. Tarnawa (w bochen'skim) Lukaszewicz zowie mylnie Tarnow. R. 1562 Mathias Megostawski minister in Tarnawa. F
- 65. Uście (w bochen'skim) zbor założony w XVII wieku upadł na początku XVIII wieku.
- 66. Wiatowice (w bochen'skim koło Megowic) kalwini. Zbor podobny w XVII wieku założony pod czas wojen szwedzkich spalony (rownie z dworem, odbudowany na nowo 1657) ze szkadek; r. 1663 znowu spalony i 1663 kosztem dziedzica Hieronima Likowskiego odbudowany; r. 1704 był drewniany dziedziczka była 1704 Zofia z Ludotowic Zelenka klóra od Likowskich Wiatowice kupiła (synowie jej: Stanisław burgrabia krak. Marjan komornik brzeski i Samuel kapitan król. Zelenscy. Chodzili tu na nabożeństwo w końcu urzędniży kalwincy z gminy wielkiej i Szkoła kupcy z Krakowa. Zbor dotwał aż do czasów austrijskich.

Tropie (zbor aniański)
 F.R. 1563 Stanisław Farnesius kalwin był tu pastorem klóry przeszedł na Ananizm r. 1563

R. 1637 Lucas Vartenius (Andreas) frater pastor; r. 1631 Krzysztof Rojanowicz pastor

Pastorami
 1641-1647
 dluz do
 659-1661
 Johannes
 Kowski al
 do r. 1682; 2
 Roland r
 67. Wielog
 68. Wielic
 (newnie p
 r. 1563 pa
 69. Wilam
 zamiein
 70. Witk
 Jan de
 kalwin
 71. Wola
 Deuis
 Pauli z
 72. Zakle
 Kafzela
 rom i
 kalwin
 diff do te
 73. Zbor
 telan k
 August
 worny k
 74. Zoch
 XVII wo
 75. Zotk
 kosiuo
 syn je
 76. Zotyn
 założ
 Łazim
 przed
 Francis

Pastorami w Wiatowicach byli: Daniel Stachta
1641-1647; Simeon Akwila do r. 1658; Zygmunt Sej-
dliz do r. 1656+1657; Stanislaus Dhermannus od
1559-1664; Theodorus Rozenowice 1664-1671;
Johannes Petrosolinus 1671-1673; Francisus Kwiat-
kowski alias Stachta do r. 1674; Bogustaw Caspius
do r. 1682; D. Mikotajewski do r. 1687; Nicolaus
Roland zdem z Anglii od r. 1687-1705

67. Wielogóra; zbiora Zygmunta Aug. (w sandeckim) kalwinjskim pastorem r. 1563 był jako b

68. Wieliczka; za Zygmunta August zbor kalwinjski ~~od 1563~~
(pewnie przez Bonara) dla zupników zato zony ^{r. 1552}
r. 1563 pastor Stanisław Wisniowski. który na ~~stronie~~ ^{Umitarujon} Wieliczka

69. Wilamowice księstwo w XVII wieku na zbior kalwinjski ^{mlodszu}
zamieniony w XVIII wieku pastor Jan Descarius ^{okolo 1602 (węgierski p 433)}
Wilkowice

70. Witkowice (w wadowickim) pastor w XVIII wieku Witkowice
Jan Descarius ^{(ok. 1610 d. 10 Octobr. odprawia tu} Wojnarowa
Włodzisław księstwo okolo 1548 oddat na zbior kal
winski ^{okolo 1598} Wieliczka ^{pastor Stanisław Chrostki}

71. Wola Justowska; zbior zatożyst Justus ^{r. 1552}
Deusz syn historyka; pastor 1555 Gregorz Wieliczka (wadowick)
Pauli z Brezjin

72. Zakliczyn; Wawuryniec sputek Jordan (+1568) Zabno roczyn
kasztaelan Krak. 1551 oddat księstwo farny kalwi-
nom; Janowie powrócił go katolikom.

73. Zborow (w zborowskim) zborian Zborowski kasz-
tela Krakow. księstwo kalwinom oddat za Zygmunta
Augusta; lez syn jednej Zborowski na szpatek rad: Zebrydowice
worny kor. powrócił go katolikom.

74. Zochow (rygi Orzechow w tarnowskim) w pozostkach Zielonice zbior kalwinjski; r. 1563 pastorem
XVII wieku zbior kalwinjski Cracowius

75. Zotkiew Stanisław Zotkiewski wojewoda ruski za Zygmunta Aug.
księstwo oddat kalwinom; powrócił go katolikom
syn jego Stanisław hetman W. Kor.

76. Zolynia w XVI wieku za Zygmunta Augusta zbior
zatożony; roku 1606 ~~od~~ pastor Stanisław
Tajnowski (autor dzieła polemicznego katolik)
zjedził Stanisław Stadmicki (olchab) zjedzić na
Lanienie, no którego miesią zbior upadł.

Ob: Dzieje Kościołów wyznania helweckiego w
dawnej Królestwie Polsce przez Józefa Lukaszewi-
czyńskiego. Poznań nakładem Księgarza J. K. Zupań-
skiego 1853. 8. (Str. 309-435 spis Kościołów
wyznania helweckiego w Królestwie Polsce)

Pierwsz
dali w M
sekskno
gi i pleb
wezwani
nego na
rozszerz
Dolacy h
daskary
mszyk,
Dorfory
i Księstw
Luteran
r. 1518 roz
w Poznan
sekskcyar
a w Krako
rak z Srod
nie pomog
ty nauki o
Kadniccy,
sz wiele re
chiel zapr
miecay) dn
wecy i Ke
fary, An
w Kozmin
zapadach (2
ichy in p
młotopolsy
nie nauka
fwoje na S
lubelcu, ru

iego w
Kafzowi:
Zupans.
Suolow

Pierwsze zasady i popad do zmian rzeczy wiary dali w Matej. Polsce Huszyci. Jan Stiekna czyli Sezekna cysters nadworny kapelan Krolowej Jadwigi i pleban z Przemankowa oraz Hieronim z Pragi wezwani okolo 1410 do urzadzenia wydzialu teologicznego na nowo zalozonym uniwersytecie prawnym rozszerzali zarazem nauke Husza i Mklefa w Polsce Polacy Waidaw z Leszna i Zawisza czarny i Andrey Laskary z Gostawic biskup poznancki oraz Stanistaw Mazyk, Baalicki i inni bronili Husza w Konstancji. Dorozynst sie Huszycyzm mianowicie w Wielkiej Polsce i Ksietwie Gwiazdym i bracia Czescy mieli swe zbory Luteranizm przyjal sie tez zaraz w Polsce. w Gdanisku r. 1518 rozszepial go byly dominikan Jakob Knade w Poznaniu 1520 dominikan Samuel a ponim Jan Seklucyan, na Litwie w Wilnie 1530 Abraham Kulwa a w Krakowie r. 1520 Wawroyniec Korwin Szlaski z Srody (neoforum) profesor akademii Krakowskiej wie pomogly zakazy Zygmunta I r. 1520 ostre chwytali sie nauki lutra i Kalwina Ponnary, Olesnicy, Drogoszowscy, Stadniccy, Zborowscy, Jordany, Senienicy. Rozmnozylow sie wiele reformatow i idac za moda awerses jedni chcieli zaprowadzic nauke lutra (bracia fawcy czyli niemccy) drudzy nauke Kalwina i Zwinglego (bracia helweccy i Kalwincy) inni Aniusza i Serweta (Antytrynitarze, Aniane). Uorganizowaly sie zbory na synodzie w Kozmin ku 1555 i przyjetu nauke Kalwina w glownych zapadach (Umija) podzialili sie na dystrykta. Krakowski, Chozimski, poznancki, Gwiazdymski, podgorzski. Kalwini matorpolscy na synodzie pinczowskim 1560 przyjetli statuty nie nauke Kalwina i na synodzie w Ksiazcu 1560 koscioty swozje na 5 dystryktow podzielili. Krakowski, Sandomirski, Lubelski, ruski, hetki. W kazdym dystrykcie byl senior

Przyniesli do Polski nauke Husza: Mklefa mlodzi Polacy ktorzy chodzili w Pradze na uniwersytet gorza Krolowa Jadwiga 1397 utworzyła oddzielne kolegium dla Polakow ktorego pierwszym prokuratorem zostal magister Joannes dictus Sezekna frater ordinis Cisterciensis S. Theol. baccalaureus plebanus de Przemankow curiae nostrae Capellanus familiae devotus dilectus. (Monumenta historica universitatis prag. Tom II pag 362) wydany zostal w skutek spierzenia sie Huszycy 1422 statut jagielloniski ferowany w Wielunin - i pozniej 1438

(Antabn)

Aniane dzielili sie na tractus n. p. pinczowski i Krakowski r. 1563. a nastlony ich zwali sie ministri

seneta nauke Aniusza zagat roperzac w Krakowie belgijczyk Spiritus pael 1546. Zeliusz Socyn przybyl do Krakowa 1551 za nim Piotr z Goniada, Gregor Pauli odpadli od Kalwinizmu (1560 statorysz, Odlandrata zatorzili zbor w Krakowie; dopiero 1559 sie ukonstytuowali a uresolowali ich podkroscym na mocy uchwały sejmowej 1658 Aniane wygnani zostali z Polski.

Dystrykt ofwieński pod r. 1652 dla matej legby
zborow przyrzeczono do dystryktu krakowskiego około
r. 1628.

i konsensio duchowny oraz 2 seniorow fweickich;
a nad usyftkiem dystryktami ustanowiono super
attendentu duchownego

La Zygmunta III wiele Kofiołow katolickich odrzucił
przy nawracaniu do czego Jezui i pomocali
R. 1668 jezuz podług wojewodztwa Kofioły kalwinicki
w Matej-Dolce na 5 dystryktow podzielone były: kr-
kowski, fandonicki, lubelski, rufki, belfki. (bo ofwie-
nicki i podgorski zniefiono) Kofiołow reformowanych
było tylko 30 do Kłorych przysła 200 rodzin fglebeckich
jis wyznawato prois miezfzegan i kupców. Gminy lu-
terskie ~~szaniawski~~ n.p. Krakowska, lubelska, jarosław-
ska fłofownie do uchwał synodu fandonickiego
1570 należały do gmin kalwinickich i w zborach
kalwinickich nabożność swoję odprawiali. Reformo-
wanym i duteranom zwano Dystrydentami mieli oni
fwoobody; nadania Krolow i fepmow od Zygmunta
Augusta za uwagi (ob. Zbiór praw dystrydentów farszpał-
ski i Szaniawski)
Dziup Krakowsk. 1768 gnsbit Dystrydentow farszpał-
nie i Szaniawski

R. 1693 w całym dystrykcie rufkim tylko i był jezuz
minister; na synodzie w Siczkowie przyrzeczono
trzy dystrykty na Kłorejis jezuz Kofioły matopolickie
dzielily w jeden

R. 1751 Łańcucki bisk. Krak. piore w relacyi swej ii
w całej diecezji w tymże roku było tylko 5 zborow
luterskich.

R. 1752 kilkuset zborow na pogótrzu XVIII wieku
istniejących tylko jezuz 8 pozostato: w Wiatowic-
cach, Praskach (pod dublinem) Turku (w fandonicki-
kiem) Betzycach, Siczkowie, Wielkiejnoicy, Siel-
cu, Łapuzyna wola (Z tych tylko jeden wiatowicki
zbor w Galicyi leżał reszta w Dolce) przy Kłorych
8 zborach tylko 7 było ministrów: Samuel Mitecki,
Andrzej Skirski, Samuel Rzepecki, Władystaw Radofz,
Semuel Lien, Bogusław Kram, Jan Kozaryn. Te
szlachty należeli w tedy do kalwinow Karowicy, Gotuchow-
cy, Dozycy, Likowcy, Suchodolscy, Russeccy, Ujęsocy,
Zelenscy, Smalicy, Kothkowsy, Gorazocy, Zebicy, Bidzin-
scy, Drojewscy, Broniewscy, Rypniewscy, Gordonowie, Do-
bianowscy, Goiecy, Orzechowscy, Wielowojscy, Węgierscy,
w Krakowa, Jarowie, dublinie, zamofai byli Hugonowcy
Sinklerowie, Łajpowie, Leighowie, Frenchowie, Rossowcy.
(ob. Eloner: Kolonia reformata 1754) ob. Węgierski (degenwolfski)

Do ad austriacki przy zabozie Galicyi zaftat tylko
2 zborow w Szerepanowicach i Wiatowicach; te dla braku
funduszow i do tacyj upadły.

BIBLIOTHECA
VNIW. KRAKOWSKA
BRACOWIENSIS

Kiah,
 xper
 ykali
 lwin'ki
 ty: ko
 ofure
 ou'anyu
 archee kuh
 any lu
 ie'offaw:
 ego
 arch
 eforms
 nali om
 nta
)
 husegd.
 jefyge
 no
 kopofit
 iekn
 atowi.
 domit:
 Siel-
 owicki
 ych
 ki,
 Radofz
 te
 Tuckows
 jeyty,
 Bidzin:
 ie, Do:
 iersay,
 adtych
 ysonow
 sowe.
 wofim)

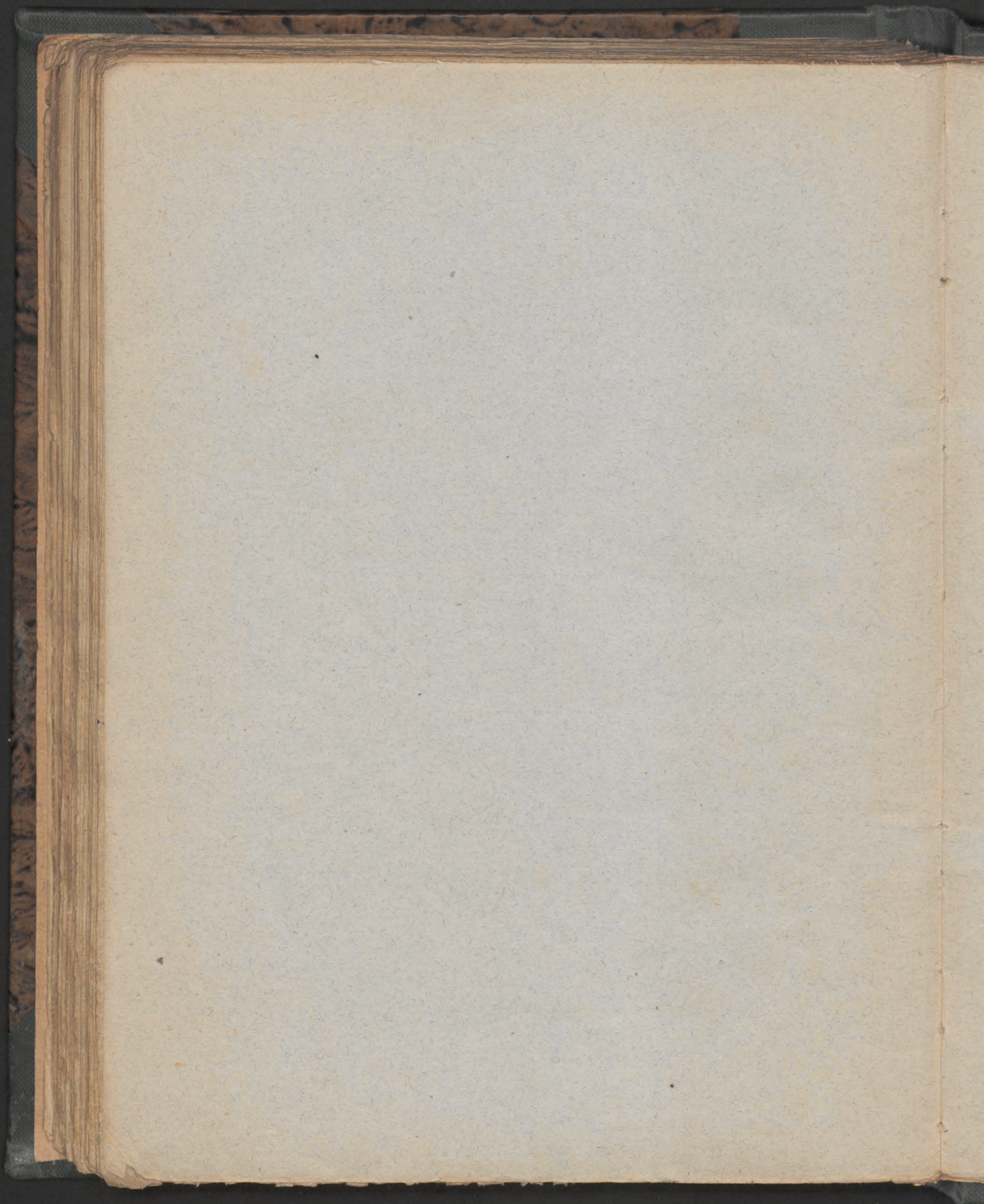

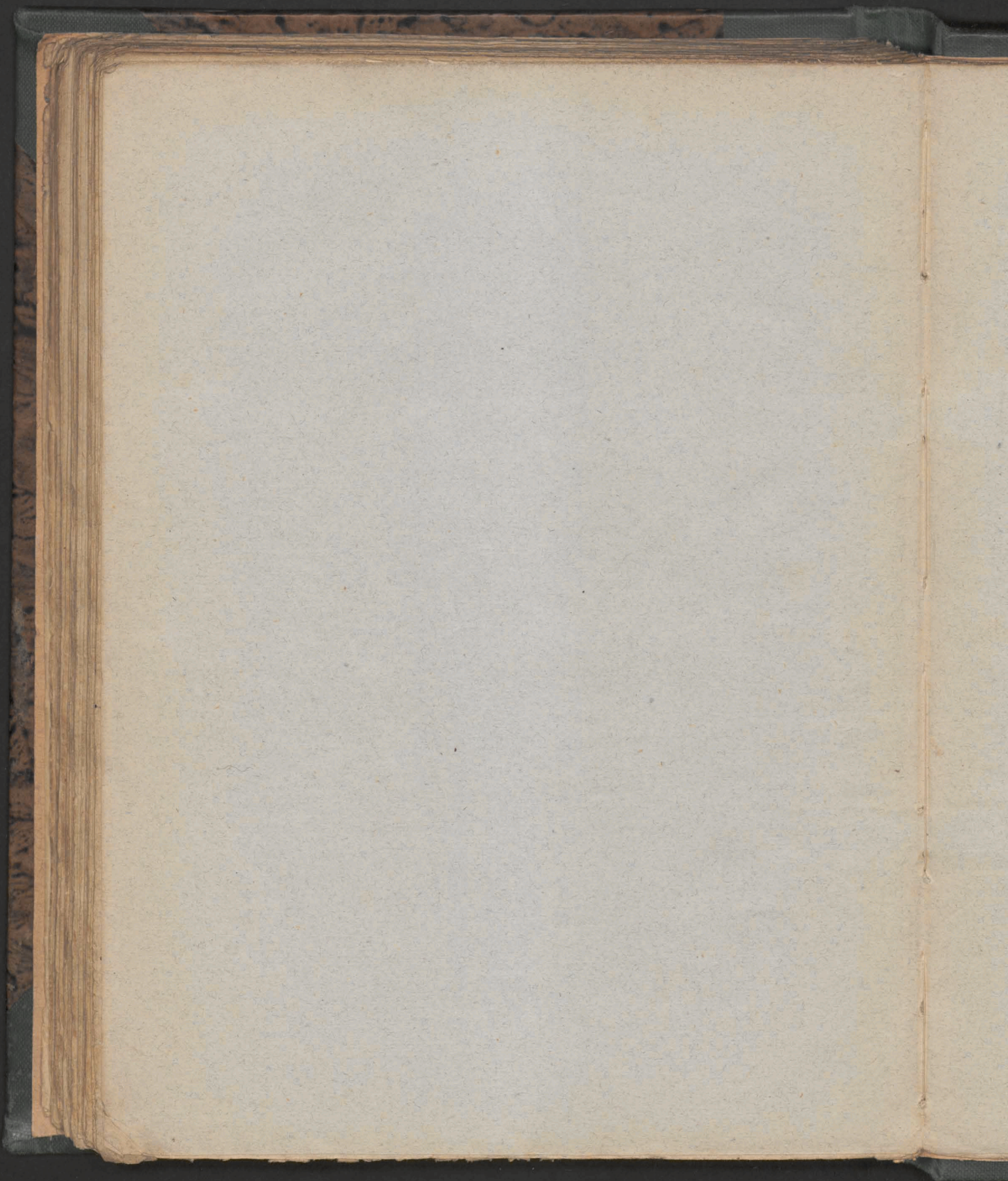

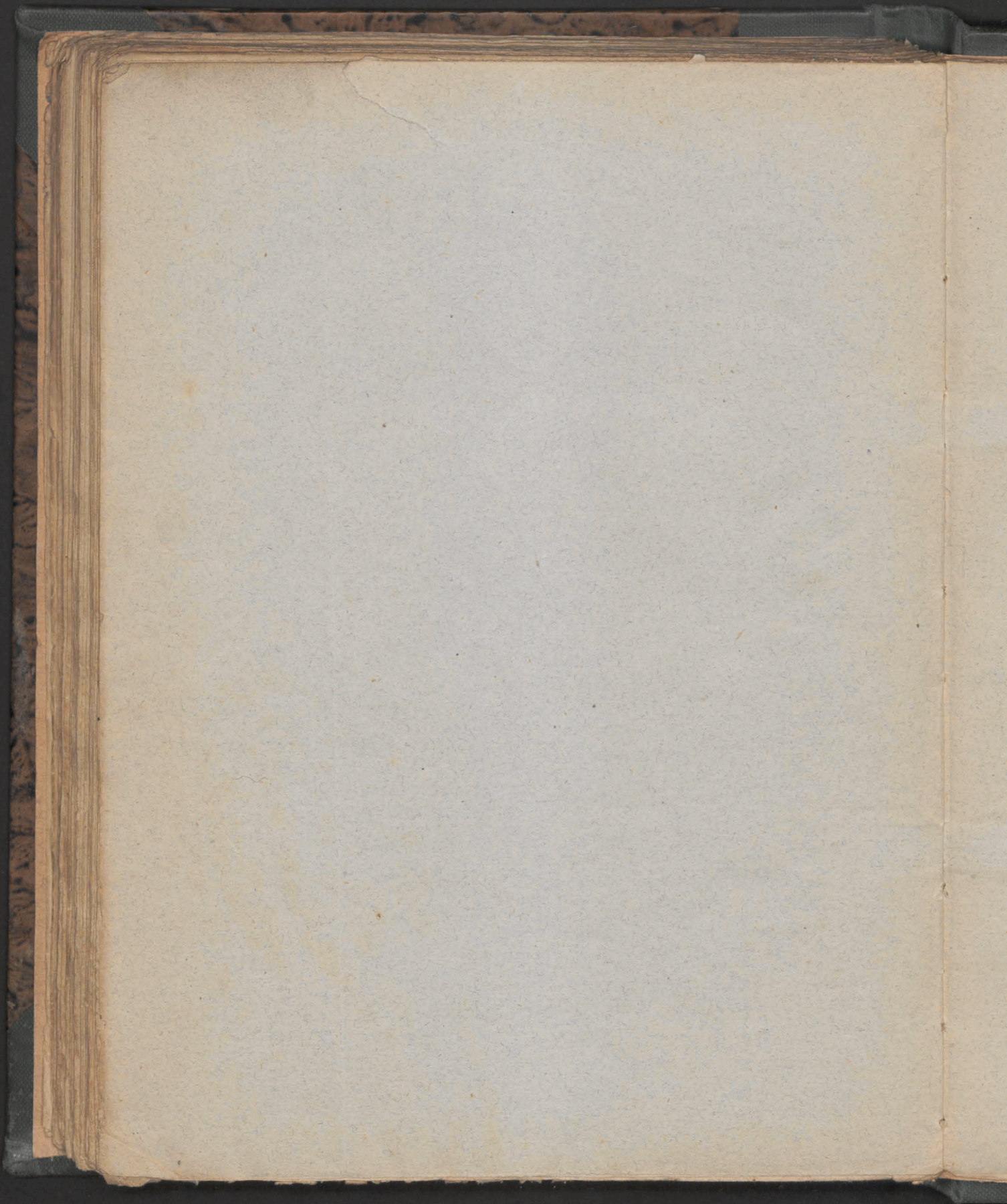

104

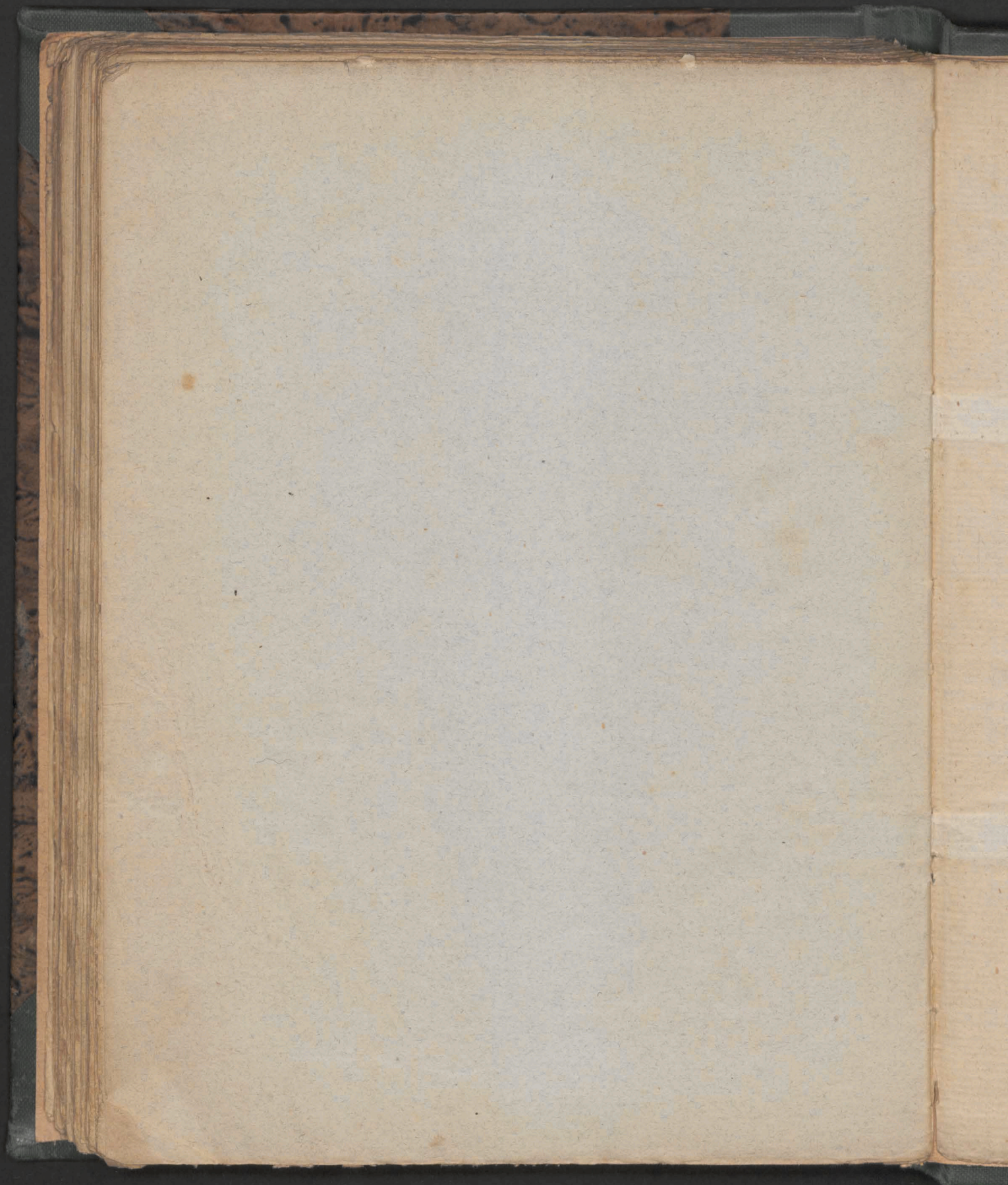

102

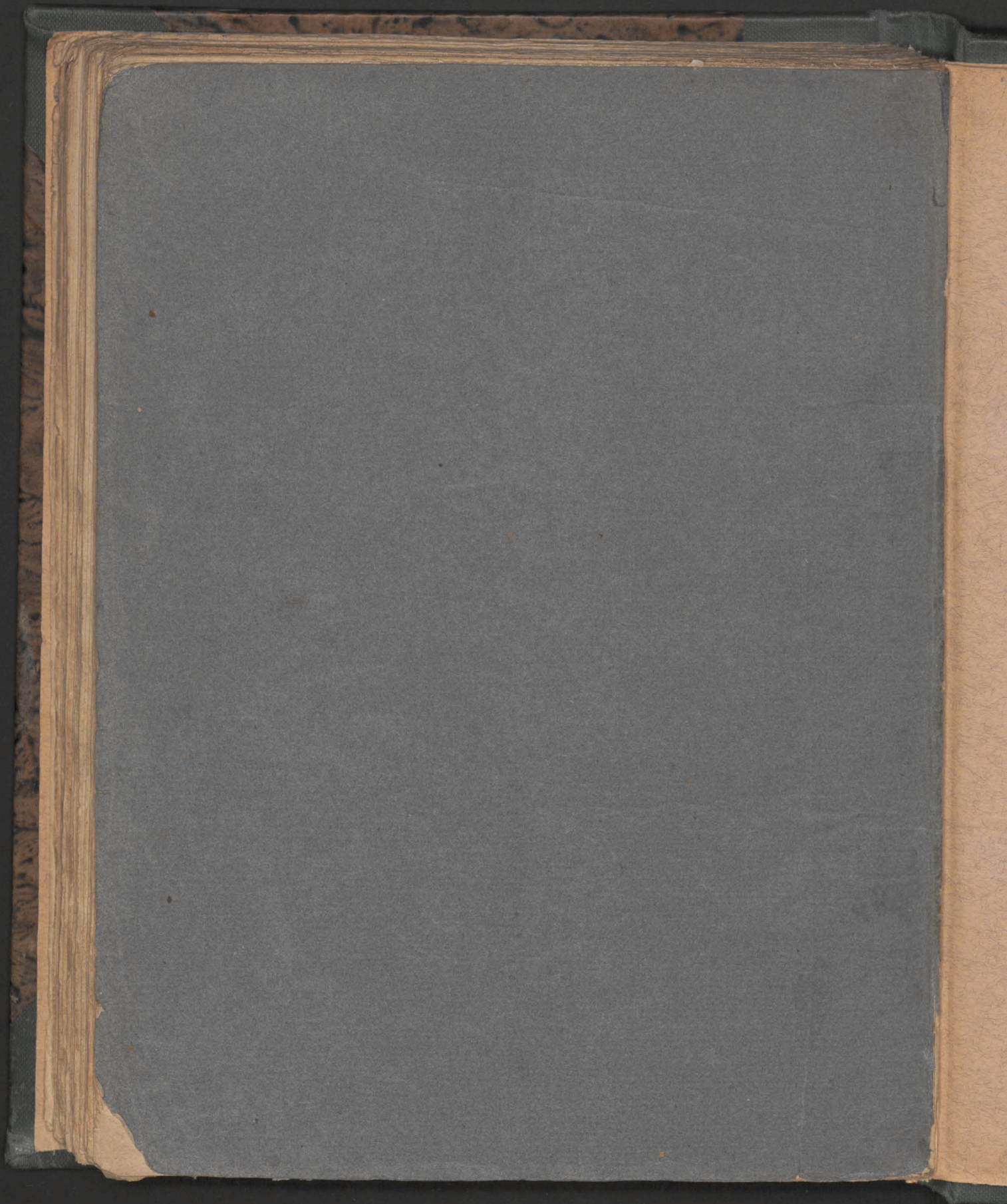

103

