

H. * 7472
(Wistf. 192)

Innen. 259.

Bibl. Jag.



259

Inc.

7172

1487

Handwritten text in a medieval script, likely Gothic or similar, visible along the right edge of the page. The text is partially obscured by the binding and appears to be a list or index of entries.

Tabula synonymoz magnis yphamus

De gortlandzia
 Nimis am^o spiritus med^o cu^o sinoni
 Nihil suis
 Aula atica castra cu^o sinoni. folio. 9.
 Aulis ates aliger cu^o sinoni. folio. 10.
 Aca asia frinca cu^o sinoni. folio. 11.
 Andus alia altus cu^o sinoni. eod.
 Anquiu psidu opus ari. eod.
 Aqua lateri magis riuu cu^o sinoni. 13
 Argilla glared qleba cu^o sinoni. 14
 Acauba lebes sartago cu^o sinoni. eod.
 Auzia auzga tyencia plaustr^o cu^o sinoni. 14
 Poros aper sub sapha cu^o sinoni. eod.
 Aures veruor ludic cu^o sinoni. 16
 Affito amo glyco qesto opto cu^o sinoni. 18
 Affano affano affenero cu^o sinoni. 11
 Amno mutus admittu autors cu^o sinoni. eod.
 Aduco Amno nego infraor cu^o sinoni. 18
 Augurio amno suffragor cu^o sinoni. eod.
 Aufuro subtratio pus affuro cu^o sinoni. eod.
 Auloq mictio affoz apello cu^o sinoni. 19
 Auget aplo qesto coarzo cu^o sinoni. 20
 Auro qesto arto refano cu^o sinoni. eod.
 Auuq auuq cu^o sinoni. 21
 Auzus et mauus dnt
 Aduco et abundico dnt
 autor actor et auctor dnt
 audax timida et temerara dnt eod.
 Audo impdy aburo aruz dnt 22
 alio mictio furo refuro cu^o sinoni. eod.
 albo albesto albo dnt mlti eod.
 Amomiu roma vugoru cu^o sinoni. 24
 amura foy eod.
 auget auuq auuq auuq cu^o sinoni. eod.
 auq vcula kbulo cu^o sinoni. 24
 Auzoz robur stipes stips. eod.
 Auzoz ponda dssandiq stips. 26
 ago claudo tmo qlo qfuro cu^o sinoni. eod.
 Alorun pumptuaru apoteca cu^o sinoni. 21
 Apello volsero aseo voo cu^o sinoni. eod.
 apno refuro ponda redidoro. 26
 Audo vulo pmo eod.
 Auo pmo vto qlebo colo cu^o sinoni. eod.
 Algeo fugeo msthdor cu^o sinoni. 29
 Aca altare tupeu cu^o sinoni. eod.
 Amuro abdo oculo obulbo vestio eod.

aurug auz stuel cu^o sinoni. 20
 Anapozia luterata cu^o sinoni. eod.
 Ambulo gadaoz ituror cu^o sinoni. eod.
 Aue vale salug cu^o sinoni. 31
 Amussit ppendante cogla 31
 Auro plecto obiq lentu cu^o sinoni. eod.
 Balsam^o apobalsama cu^o sinoni. eod.
 basiq vniu cu^o sinoni. 32
 basib calina statua cu^o sinoni. 32
 balatio baratio cu^o sinoni. 32
 bacula bacus punda cu^o sinoni. eod.
 bazz elephas baro cu^o sinoni. eod.
 balab bidet lam^o qdms 34
 balteoz pectoru stropheu agla eod.
 beta maguoz cu^o sinoni. 34
 pilu 2002 rza offensa. eod.
 bilibus bifores libra gemu valua 34
 boe auella putro refano ofalla eod.
 bituna tuba tubca litiq eod.
 bob bubo bubastoz bulca 34
 bombiz borua eod.
 buso zuna zubeta cu^o sinoni. eod.
 blarta vespilio eod.
 bractea bractola eod.
 brantur vied maula cu^o sinoni. eod.
 bruna pub pluuia sem cu^o sinoni. 28
 bruo auellat^o loassa eod.
 bellu grozza ducillu qstutz eod.
 braty faryz fortitay rimbato 39
 brarale tubale femorale eod.
 buez mtor fiber cu^o sinoni. 40
 boletq fmgz tub asply cu^o sinoni. eod.
 busanz dagma tabulat eod.
 burza cinnena puzstubi 41
 bello mtdq pulu fortimosy eod.
 lelu etyz astza palu eod.
 canis velle molosa leporaruz 42
 doara latima pincta eod.
 corda cirtina refis pdiq 42
 mtraz patra nater cu^o sinoni. eod.
 ale pulpo spata asantq eod.
 copluz calata pucta mmsy eod.
 auzga orea cu^o sinoni. 44
 canafa inferula cu^o sinoni. 44
 andeluz ipbz atroz auz cu^o sinoni. eod.
 choz chozis qno qubina 46
 caxana cubala sola cu^o sinoni. 47
 caxpa agella ager mru cu^o sinoni. eod.
 aulea vela vrbina auabata
 certume ludo mea mrgu 48

Describit roma inq[ue] p[er] capillu[m] q[ue]d
 Gemale roma se[m]p[er] d[omi]n[us] . 40
 Curia uelutula zeda biga afferta . 41
 Satura testudo lica lica[m] q[ue]d . 42
 Zurbito ambrosio hesito fluctus . 43
 Soma doma totu[m] inq[ue]ria n[on] . 44
 Dura hera matrona mag[is] her[is] . 45
 Dura fure[m] rebusta zubeta . 46
 Doctor pedagog[us] antoi . 47
 Deserto desaloz populoz d[omi]no . 48
 Dura p[er]u[m] q[ue]d q[ue]d p[er]u[m] . 49
 Dura cedior n[on]o zefera for aio . 50
 De magior hado n[on]o n[on]o . 51
 Ista dapa pasty pabula esul . 52
 Equo caballo scripes gradarig . 53
 Espino autimo sup[er]ior zoor op[er]io . 54
 Ista spes fouca haco raig[is] . 55
 famulo uerua d[omi]no afferta . 56
 fenestra for[is] canallo porus . 57
 Iur u[er]u[m] p[er]da latio abieus . 58
 Straloz cepituro potidoz quida . 59
 gradarig sup[er]ior d[omi]na fiamca n[on]o . 60
 gradarig sup[er]ior d[omi]na fiamca n[on]o . 61
 gibbo n[on]o gub[er]n[us] . 62
 Correo n[on]o n[on]o foruida u[er]u[m] . 63
 Op[er]io foru[m] for[is] zoor conu[er]s[us] . 64
 Infang uerod d[omi]no barhad . 65
 Inferuz latoruz n[on]o n[on]o . 66
 Inu[er]s[us] azp[er]o butiulo p[er]u[m] n[on]o . 67
 Inu[er]s[us] d[omi]no n[on]o n[on]o . 68
 Inu[er]s[us] p[er]u[m] n[on]o n[on]o . 69
 Inu[er]s[us] p[er]u[m] n[on]o n[on]o . 70
 Inu[er]s[us] p[er]u[m] n[on]o n[on]o . 71
 Inu[er]s[us] p[er]u[m] n[on]o n[on]o . 72
 Inu[er]s[us] p[er]u[m] n[on]o n[on]o . 73
 Inu[er]s[us] p[er]u[m] n[on]o n[on]o . 74
 Inu[er]s[us] p[er]u[m] n[on]o n[on]o . 75
 Inu[er]s[us] p[er]u[m] n[on]o n[on]o . 76
 Inu[er]s[us] p[er]u[m] n[on]o n[on]o . 77
 Inu[er]s[us] p[er]u[m] n[on]o n[on]o . 78
 Inu[er]s[us] p[er]u[m] n[on]o n[on]o . 79
 Inu[er]s[us] p[er]u[m] n[on]o n[on]o . 80

Ayoro letu equoru exadid septimiu
 ayagug quidid inq[ue]d arduu n[on]o . 81

20

10
29
11

V Enite filie syon audi

te me timorē dñi docebo vos. **I**sta ppō est
ipsi⁹ psalmiste i ps. xxxiiij. **B**ndicā dñz in oī
tpe. **I**n ista ppōe qñqz sūt adūtenda. **P**riō theologi-
ce exponēdo. ⁊ gmatice scie applicando. **T**erdo digni-
tatē eiusdē inferendo. **Q**uarto conclusiōs conclusōdo. **Q**u-
cas causas ostendēdo. **Q**uinto dubia exponēdo. **S**exto igit
sic exponit. **O** filie syon venite et audite me. docebo
vos. i. instrua vos timorē dñi. i. viā salutarē pueni-
endi ad regnū. **V**n timor ē quedā v̄tus sine q̄ alie v̄-
tutes tepescūt ⁊ vilescūt. sic etiā sunt fides spes ⁊ cari-
tas. **S**z p̄dicta ppō ad ipsam ḡca sic p̄t applicari. **O** fi-
lie syon. i. studētēs siue ḡca scire volentes. **V**enite au-
dite me ego docebo vos timorē dñi. i. bona documta
⁊ regulas ḡce scie q̄ hz se ut dñā respectu aliaz sciaz
ut postea patebit. **E**x ill' dieq̄ inferunt due dignitates
ḡce scie. **P**riā est flagrans desiderabilitas. **S**ecda ē ruti-
lans utilitas. **P**riā tangit cū dicit. **V**enite filie. ⁊c. **S**ecda
ibi. **T**imorē dñi docebo vos. **P**riā sic declarat. **M**ax
illō est desiderabile ⁊ delectabile qd̄ hoīez diuinitē fac̄. et
cunctū reddit amabilez. **S**z ḡca est hmōi igit ⁊c. **M**aior est
nō. qz circa ista oīs hūana actio v̄sat. **S**z minor p̄z p̄
senecā q̄ dicit. **V**ir speculari⁹ est q̄h d̄s in hūano cor-
pe hospiciatus. **S**z scōz mēbz ⁊ declarat. **I**sta scia est
maxie vtilis q̄ reddit hoīez l̄ratum. **S**z ḡca est hmōi. **S**z
⁊c. **M**aior p̄z ex p̄. politicoz. vbi d̄z q̄hō sciēs ⁊ l̄rat⁹
naturalit̄ est alioz dñs. **M**inor p̄z p̄ ysid̄. q̄ sic dicit **R**e-
thorica fac̄ hoīez lepidū. loyca v̄o discretū. sola autē
ḡca l̄rat⁹. ⁊ b̄ sic declarat. **I**sta scia est vtil' ad l̄ratū
rā q̄ fac̄ hoīez copiose loq̄. **S**z ḡca est hmōi. **S**z
qz cetera scie p̄stūt in loq̄la ḡce. **M**inor p̄z p̄ **A**lanus
dicētē. **I**nfantēs docz ip̄a loq̄. liguasqz ligatas solu-

Ex illis pmissis inferunt due conclusiones. Prima est
q̄ feruide sit insitendum scie q̄ est fundamentū oīm a
liarum scientiarū. sed grāmatica est huiusmodi igie
et cetera. Maior patet quia nunq̄ erit bonū edificiu
sine stabili fundamento. sed minor patet p̄ ysidorū.
qui sic describit ipsam grāmaticā. Grāmatica est sci
entia docens modū loquendi. nutritrix antiquissima.
lingue balbucientis purgatrix prudentissima. sine qua
nihil uel parum addiscit. Est em̄ logice mīstra. retho
rice mgra theologie mēpres. medicine refugiu. nec
n̄ tociq̄ q̄druiū laudabile fundamentū. Itē ec̄ attestat
Boe. de disciplina scolariū dicens. Grāmaticæ fructu
ositas nullaten⁹ est obmittēda. Itē p̄ q̄ ex grāmatica
sumit fundamentū oīm aliarū sciaꝝ. Secūda conclusio est q̄
spēcialit̄ synonymoz notitie est insitendū b̄ sic declarat
Illi scie maxie est insitendū q̄ intellectus n̄ actual
r̄ habitat. s̄ synonymoz notitia ē h̄mōi izit̄ r̄c. Ma
ior est nō p̄ senecā. sic dicentē. Vita hūana sine lra
tura est q̄si mors r̄ uiui hoīs sepulca. h̄c p̄ p̄ Boe.
de consolacōe phie. ubi d̄r. Ignorātia m̄est bestiis a na
tura. s̄ soli hoī m̄est a uirtio. q̄ hō ignar⁹ est uiciosus
r̄ bestial. **Sciendū ulterioꝝ.** Q̄ 3^a est duplex. s̄ positi
ua r̄ regular. Cū 3^a regular q̄ alio noie d̄r speculati
ua nō p̄t h̄ri sine philosophia r̄ logica. r̄ de illa nihil
ad p̄positū. S̄ positiua grāmatica est fundamentū
oīm aliarū sciaꝝ. q̄d p̄ ex uirtute uocabuli. Nā positi
ua d̄r a uerbo pono. is. re. q̄r ponit fundamentū in oīb̄ sci
encijs. **Notandū p̄sequent.** Q̄ circa m̄itiū h̄ lib̄i p̄nt
illa inquiri q̄ etiā inq̄runt̄ circa m̄itiū alioꝝ lib̄oꝝ.
Et patent̄ in his metris. **Si** bene vis. scire lib̄. p̄us
ista require. **Utilitas titul⁹.** intentio pars q̄s sophie
Quatuor r̄ causas rem totā p̄ficientes. **Cum** izit̄ p̄
platonē ī tymeō. **Nihil** sit ortū sub sole cuius cause

legittime n̄ p̄cessissent. Tunc p̄mo vidend̄ est de cau-
sis h̄o libri quaz̄ q̄tuor s̄nt. s. matialis formal̄ finalis
7 efficiens. **N**ā matialis 7 subiectū cōincidūt. **U**n̄ sub-
iectū h̄o libri est dictōm sinonomaz̄ breuis op̄ilatio.
Ubi sciend̄ q̄ sinonomū d̄r a sin q̄d est cō. 7 onomā
grece q̄d ē nomē latine. **I**n̄ sinonomū d̄r q̄si p̄signifi-
catio noim. **S**z cā efficiēs est dū. s. p̄ncipal̄ 7 minus
p̄ncipal̄ p̄ncipal̄ ē ip̄e itell̄s q̄ p̄ncipal̄ efficiē sciaz̄
Sz min⁹ p̄n̄l̄ d̄r fuisse m̄gr̄ **J**ohes de garlandria qui
hunc libz̄ p̄posuit. **N**ā formal̄ eē est dū. s. forma tra-
ctat⁹ 7 forma tractādi. **F**orma tractat⁹ p̄sistit i diui-
siōe h̄o libri. **S**z forma tractādi est q̄ p̄ns liber ordi-
nat̄ s̄m ordinē alphabeti. **N**ā p̄mo d̄rminat̄ de sino-
nomis incipiētibz̄ ab a. **S**ec̄do a b. 7 sic de singul̄. **S**z
eā final̄ 7 utilitas h̄o libri cōincidūt. **P**ro q̄ scien-
dum q̄ iste liber est vtil̄ ad q̄tuor. **P**rio ad itell̄ctū
vocaluloz̄ plenarie obtinend̄. **Q**uō p̄ p̄ elencoꝝ. qz
v̄tutes vocaluloz̄ ignorātes de facili palo p̄sant. i. d̄
eipiunt. **S**ec̄do est vtil̄ ad verā dictam̄ artē. vnde
q̄cūqz̄ habuit sciaz̄ h̄o libri facil̄ 7 ornate p̄t dictare
Ter⁹ est vtil̄ ad latinitatē copiose fingendā. 7 h̄ p̄z̄ in
p̄ncipio h̄o libri. **Q**uarto ē vtil̄ ad metricandū. qz
necessariū est scire sinonoma in cōpositōe metroꝝ. **S**
Sciend̄ q̄ p̄bia ē tri⁹ nat̄al̄. moral̄. 7 sermocinal̄. **D**i-
cat̄ ergo q̄scientia huius libri subordinatur philoso-
phie sermocinali. **S**ed intentio huius libri est tracta-
re de sinonomis. **T**itulus hui⁹ libri est. **I**ncipiāt sino-
noma. magistri **J**ohannis de **G**arlandria.

liber

A mare ne videar laticeſ deferre camino
Igniculum tenſis nel fronteſ addere ſiluis

Hospitibusq; pira calabris. dare vina lico.

Tut cerei fruges. apibus mel. uel thima pratis.

Poma uel autumnno. uel mollia thura sabeo.

Nil veterum certis cura superaddere dicis.
Sicut tacrum est in prologo q; forma tractatus cō-
sistit in diuisione libri. Diuiditur ergo iste liber in du-
as partes sc; in prem. p;hemiales; et executiuā. Pars
executiua ibi. Pluribus officiis rē. Pars probemialis
diuiditur in tres partes. quia docet **T**ulius in sua
rethorica. q; quilibet auctor in probemio deb; facere
tria. scilic; reddere auditores attentos. beniuolos et
dociles. Et fm hoc pars probemialis istius libri diui-
ditur in tres pres. **P**rimo auctor permittit intentū suum
reddendo auditores attentos. **S**ecundo ostendit libri
sui utilitatem reddendo eos beniuolos. **T**er. ostendit
librum suū esse legendū reddendo eos dociles. **S**ecūda
ibi. Si quis abundare cupiat. **T**ercia ibi. Sub mul-
tis vnā rem. **P**rima adhuc i duas. **P**rimo ostendit in-
tentum suum ne zatiue. **S**ecūdo fac hoc item affirmati-
ue. **S**ecūda ibi. s; dare lac pneris. **N**otandū inia litere
est. **E**go m;gr **J**ohs in isto libro nihil uolo superadde-
re certis dicis antiquorum ne octose et inuanum la-
bozem. quia sicut in mari sunt aq; abūdantes. sic. eri-
am in dicis antiquorum. quia illa sūt tam lata et p-
fanda et completa q; illis non potest fieri. additio.
Et tunc subdit plures similitudines dicens. nihil uo-
lo superaddere dicis antiquorum ne uidear inutile
laborare ad modū illius q; portaret igniculū ad cami-

nū. 7 appoztarz frontes dēnsis filuis. 7 pira hospitibz
calabri. necnō vīna lico. 7 poma autūno. 7 thūma seu
flores ipi pzo. 7 mel ipis apibz. 7 mollia thūza ipi
sabeo. **S**ciendō cura expositōz vocabuloz. **M**are dō
ā mouē qz ipm ē i pmo motu 7 fluxu. **E**c dō qsi mē
aqua 7 retro euntū. **E**c dō qsi amāz qz est aq ama
ra 7 salza. **E**t loquit h autor methaphorice. qz cōpat
dēā antiqz ipi mari. **E**t merito qz mare hz qsdam
pprietates in se. **P**rio ē lātuz sic qñ pē pēnsiri. sic eē
antiqz dēā sūt tā lara 7 pfunda. q nlls pē ea pmo
gere. **S**ecō mare est humidū. mō humidū hz secūda
re 7 nutrire. ut dicō zmentator. ij. de aia. **O**mne humi
dum hz nutrire 7 alere. **S**ic dēā antiqz rigant. 7 fe
cundant nostrū itellecū. **E**t q dicit quidā poeta. **V**i
scere sit carum quāuis pmo sit amarum. **V**idear est
passiū huius verbi video. **I**n viso. as. re. verbus fre
quentariū. **I**nde tunc visito. as. re. aliud frequen
tariū. **E**tiam a verbo video venit viso. is. re. verbū
desideratiū. **I**gniculum est dimmutiūz huius nois
ignis. **I**n hicz h legms 7 h ne. i. piger quasi sine igne
Ind segmies ei. i. pigrities. **D**enso dēnsas dēnsare. i.
spissare. **I**nd dēnsus a. um. i. spissus. **S**ed dēnsō. es. re.
id est dēnsū esse. **C**alabria dicitur esse terra fertilis
7 fructuosa. **I**nde calaber 7 est aliquis dō tali terra
Pur grece est ignis latine. **I**nde pira pire id est cōge
ries lignozum. **S**ed pirus est arbor quedam. et pirū
est fructus illius arboris. **I**nde tunc pīretum. 7 est lo
cus vbi crescut pira. **D**eus dicitur esse dēus vīni. 7
potest capi pro vīno. **I**tem thimum idem est qz trid
foliam. 7 communiter capitur pro flore. **S**ilon
grece est lignum lacine. **I**nde silua. quia ibi est mul
tudo lignozū. **I**nde siluestris 7 est aliquis habitās
in siluis. **D**elos grece est dulcis lacine. **I**n venit mel

In eē mellariū. ⁊ ē vas in q̄ suat mel. In medo. om̄s
⁊ est portio mixta cū melle. **C**eres. rerj ē dea frugū.
In ceruisia q̄si cererj vis in aq̄. **A**pis d̄r ab a qd̄ ē fia
ne. ⁊ pes pedis. p̄ priū. qz mltos hz pedes. **A**utum̄
d̄r a tēpestate. qz in autūno ē tempestas pluuiē. **A**h̄
d̄r a theos grece qd̄ ē d̄s latine. qz thus prinz ad sui
riū dei **S**abba grece ē veneratio lat̄e. **S**el apd̄ gre
cos tm̄ valz sic septē. In sabbatū. i. septia dies. **E**t a
saba ve^t sabe⁹. ⁊ ē aliq̄s de tali regiōe. **C**uro. as. are.
ta. st. **V**no⁹ est itē qz pasco. ut ille curat me. i. pascit
me. **S**ecdo id̄ ē q̄ sanare. **V**n̄ le⁹ de sc̄a **C**ecilia. **Q**uis
es tu q̄ veit̄i ad me curare vulnera mea id̄ ē sanare
Tertio est itē qz desiderare. **E**t eius composita pa
tent in his metris. **C**um pasco curo. sed cum d̄siero
curo. **C**um meteo⁹ curo. sic hec tria significabit **F**ru
ges veit̄ ab illo verbo fruoz. ⁊ sunt segetes quibus
nos fruimur ⁊ vtimur. **I**nde veit̄ frugi nomē itē cli
nabile oīs gn̄is. i. vtilis. **I**n frugifer. a. ū. i. gerēs fru
ges

Sed dare lac pueris propono. parua pusillis.

Quos solum ditant materne munera lingue

Sermonis tribuo pueris elementa latini

Quorum multiplicem lector preconcipe fructum
Com̄t intentū suū affirmatiue. **E**t sententia litere
est. **E**xquo ego negani nihil velle superaddere dictis
antiquorum. **D**iceret ergo aliquis. **Q**uid vis pera
gere. **R**esponder. **E**go volo dare facilia documenta
ipsis pueris qui sciunt loqui materna lingua p̄bend̄
do illis vocabula latini sermonis. **E**t subiūgit. **O** tu
lector preconcipe multiplicem fructum

in hoc libro. **P**ro quo sciend. Autor ondit hic pfi-
citate huius libri. qz libellus iste est ppter abundantiam
latini sermōis. Et maxie spectat ad mediocres q nō
sunt omnino ignari. Item autor loquitur hic metba &
phorice eo q dicit ppono dare lac pueris. Et compo-
at hic doctrinā suam lacti. Vnde lac habet quasda
proprietates. Primo lac est dulce gustui. sic documē-
ta ista sunt dulcia intellectui. Secūdo lac est album
& albedo est color nobilis. Sic etiam documēta ista li-
bri sunt nobilia. **P**usillus est diminutivū huius no-
mīnis pusio qd est idē q puer. In pubeo. es. re. et pu-
bescere. i. barbescere. In puppa. pe. nomē sub^{st.}. & est
imago eū q iuucule solēt ludē in modū filiorū uel fia-
liarū teutonice eū dock. Itē a noīe lac ve^{re} lacteo. es
ere. id ē lac sugo. **S** lacto. as. re. fecat puero lac pbe-
re. vñ Greci. Lacteo lac sugo. lacto lac pbeo nato. In
collactaneus. Et collactanei sūt pueri d eod lacte nu-
triti. **M**unus venit a vbo munero. as. re. & id ē qd do-
nū. In munfer. i. mun^{us} faciēs. In eū municeps quasi
mun^{us} capiēs. **L**ingua dicitur a vbo lingo is. re. vel a ligo
as. re. Et dicitur lingua quasi ligans verba. Inde lingua-
tus. Aliquis habens magnam linguam. In linguax
id est loquax qui semper mouet linguam. **S**ermo a
verbo sero seris serere quia serit vtilitatem menti-
bus audientium. Inde sermunculus parvus sermo.
In sermocinor. ar. deponitale. i. sermōz facē. **T**ribuo
idē est qd dono. Inde tributum. questus uel census
dominorum. Inde tribunus. i. iudex uel prefectus. In
tribunal id est sedes iudicialis. Et tribuo est actiuus
cum suis compositis. Et sūt distribuo retribuo con-
tribuo. **M**ultiplex dicitur quasi multas plicas habens.
Sed pconcepe dicitur a pre et cōcipio quo vltorius cō-
ponitura con & capio mutando a m i.

Si quis abundare cepit in sermone latino

Atque referuare que mens cito lubrica fundit

Eligat ex multis hinc mutatoria vocum

Potest utilitatem sui libri reddens auditores beniuolos
Secundo ponit ordinem precedendi ibi Et diuersimod
te. Vn suia lre est. Quicūq; vult abundare in sermone
latino et vult retinere ea in memoria que cito recedunt a
memoria ille debet eligere in libro diuersitate eorum vnam
rem significantius. Circa vocabula. vñ papias. expo
nit hoc verbum lubricus. dicensque lubricus. a. u. est no
men adiectiuum et significat tria Primo id est quod vanus
et sic canitur de sero Jo. in sequentia. Me quod tenui vel lu
bricum deus in eo inueniat. Secundo idem est quod lasciu
uus et sic dicimus. Puella est lubrica id est lasciuia. Ter
tium idem est quod labilis et sic dicitur illa res est lubrica id
est labilis. et sic illud dicitur esse lubricum quod cito labif
sicut anguilla et ita capit in proposito. Et dicitur lubricum
et labile. Vñ Greci. Labilis est fluuius dicat lubricus
anguis Memoria est virtus sensitiva interior et habet
organum in occipite id est in posteriori parte capitis
Abundo abundas abundare. idem est quod supfluere. et
deriuat a verbo vndo. as. re. quod in simplici non est in
usu. Et ulterius venit a nomine vnda. Citus cita cita
tum idem est quod agilis vel velox. Et venit a verbo
cicio cics ciere. quod est idem quod festinare. Inde aduerbi
um cito id est festinanter. Moleus venit a nomine mo
les quod idem est quod pondus. Et dicitur multus quasi
molem tenens. Vñ multo multas multare. id est punire
Vñ multa. te. sub^u id est quod pena. vñ Den patim^{us} mul
tas pro vili corpore multas Et ab illo nomine multus venit

mille. **M**uto. as. re. idē est q̄ ordinare uel statim dē-
tere. **M**ū mutatoriū. vestis p̄ciosa. **E**t muto cū suis cō-
positis est actiuū 7 p̄ducit hanc vocalē v. ut p̄muto
Smutatoria sumit in p̄posito p̄ variatōe ipsarū vo-
cū. **F**undo. is. re. idē est q̄ emicere. **I**nde fusoriū locus
vbi aliqd̄ fundit. **I**n fundū ps̄ inferior ipsi aq̄. **I**nde
Fundo as. re. i. edificare. **I**n ec̄ **F**unda. x. instrumētū
cū q̄ solent p̄ici lapides. ut habet in libro regū. **D**re
ualuit dauid adūsus philistēū in funda 7 lapide. **E**t
hoc v̄bū **F**ūdo cū oibz suis p̄positis est actiui ḡnis **E**li-
go p̄ponit ab e. 7 lego mutando e in i 7 d̄r̄ eligo.

Et diuersimode rem significabit eandem

Utq; modo varias res significabit eorū

Edocet equiuocis opus hoc sinonoma iungis

Versibus et richmis ut vocum copia detur

Exemplis varijs breuis et producta docetur

Ponit modum procedendi in hoc libro. **E**t vult ta-
lem sententiam q̄ in isto libro docetur quomodo v̄-
na 7 eadem res diuersis vocibus exprimitur seu si-
gnificatur. **E**t hic etiam docetur quantum ad dicti-
ones equiuocas quomō plures res vno nomine exp̄-
mūtur seu significantur et dicit vltterius q̄ v̄tile sit
dictiones equiuocas adiūgi sinonimis ut possit ha-
beri copia 7 abūdantia in modo loquendi seu in mō-
componēdi versus 7 richmos. **E**t etiam hic docetur
quomodo aliq̄ dco sit breuis an p̄ducta in diuisis ex-
empl. **C**irca v̄billa notand. **V**ersus uel metz **E**st
cōpositio ex certis r̄mis l̄rarū uel sillabaz r̄pm uel

pedū. Sic q̄ versus p̄met in se sex pedes ul' q̄nq̄. Et
 sic tempus n̄ capit hic p̄ mensura mor⁹ s̄ p̄ voce uel
 sillaba q̄ si breuis est p̄met in se vnum temp⁹. Si
 longa est p̄met in se duo tpa. ¶ Sciendū scdo q̄ me
 trū est inuentū triplici de causa. Prima cā breuitatis
 q̄ illud qd̄ est longum in p̄sa hoc aliq̄ in breui me
 tro p̄metur. Scdo cā delectatōis q̄ delectabilis ē
 audire metrū quā p̄sam. Ter⁹ est inuentū cā mēorie
 q̄ p̄sa q̄nq̄ p̄t suā p̄licitatē nō p̄t teneri i mēorie
 vñ vsus. Metrū dulcorat. memorat. p̄ixa minorat
 Sciendum ¶ Richmus Est dictionis equalis cōso
 nancia in vltima uel penultima sillaba. ut Fortuna
 lacuna. natura. statura. Diuersimode ē aduerbiū Et
 d̄r quasi diuersis modis. Res venit a verbo reor reij
 quod idē est qd̄ opinor. Et res est illud quod compre
 hendim⁹ sola existimatōe sicut est in corpū qd̄ solo i
 tellectu p̄t app̄hendi. Vari⁹. a. ū. est nomē adiectiuū
 idē q̄ diuersus In vario. as. re. verbum actiū cū suis
 cōpositis. Modus est idē q̄ terminus rei. In modic⁹
 et est idē q̄ pauc⁹. Inde etiā modul⁹ dimmutim. Ter
 sus venit a verbo verto. is. re. quia versus vertitur
 hic inde. In versor. aris. ⁊ adūsor. arj. idē q̄ inimicor.
 Copia dicitur a copos grece quod est labor latine.
 Inde copiosus. i. plenus labore. Exemplū venit a no
 mine amplus. Et dicitur exemplum quasi amplum.
 Et exemplum d̄r esse aliqd̄ q̄ ē factū cū similitudine al
 terius. In exemplo. as. re. ⁊ exemplifico. as. re. idem.

Sub multis vnā rem plures voce sub vna

Et fieri semper quod fit plerumq; putamus

Fallimus hinc alios ⁊ ab ipsis fallimur ipsi.

Est opus idcirco cognoscere qualiter et quo

Equiuocis et ab vniuocis synonyma desunt
In ista pte auctor ostendit libz suū eē legendō reddēdo
do auditores eē dociles. Et diuī in duas pres. Prio
fac qd dictū est. Secdo poit dicitur in synonyma vniu-
uoca et equuoca. Secda ibi. Significat multas res. Vno
sua lre est tal q significam qnqz vnā rem p multas
dcōs ut p illa tā noia. Ducro ensis gladius. vna res
significat. Et qnqz significam multas res p vnā dcōz
et h fit solū qn estimam alios decipe vtz qn res exp
mit vna voce q tū hz ples pccōes. Et i h sm alios p hz falli
et eē fallimur ab ipsis ut q eitem h necesse ē ut scia-
tur dicitur in equuoca vniuoca et synonyma. **S**ciendū
dicit q nos sepe fallimur et hoc p dictiones que plu-
ra significat. quando audimus proferri illum tinnū
canis tunc dubitam vtrum capiatur pro stella cē-
lesti uel propisce marino uel aiali latrabili. Et eodez
modo decipim alios quando dicimus Gladius cum
p h mucro uel ensis itelligit. **I**te plerumqz est ad-
uerbium temporis item quod sepius et uenit a polis
grece quod est pluralitas latine. **I**nde pleri plere et
plera. que sunt nomina carentia singulari numero.
Ite littera dicit sub vna voce. vnde a nomine vnus
uenit vnicus. ca. um. **I**nde vnio. is. re. id est colligere
Inde etiam vno vnas vnare id est congregare. **I**n-
de vllus et nullus. **A** quo tunc verbum nullo nullas
nullare. id est annihilare. **I**tez fallo fallis fallere id
est seduco vel decipio. **I**nde fallax. i. deceptor. **I**te
Opus in lra idem est quod necesse. Et est equiuocū
Vnde. **F**actum necesse castrumqz solet opus esse. **I**te
disto. as. re. cōponitur a dis id est diuersimode et sto-
stas strre. quasi diuersimode stare.

Significat multas res vnus ratio

Vniuocum sicut homo particularia signat
Prius autor posuit processuz h⁹ libri reddēdo auditō
res dociles et cōfīdit utilitatē h⁹ libri. **D**ic iā autor
suos auditores magi reddit beniuolos et cūz hōndit
qd sit vniuocū. **E**t diuī illa ps in tres pres. **P**rimo
fac qd dictū ē. **S**ecō remou; qndā errozē q̄ poss; ene
mire. **T**er^o ponit ordinē pcedēdi i b libro. scda ibi. **S**;
q; dactilici. scia ibi. pticul op⁹ h placuit rē. **V**n autō
vult talē snias q̄ illō dīz nom vniuocū qd sit ples res
sub vna voce et vna rōe seu diffinitōe. ut h nom hō sit
pla particularia. s. fortē platonē rē. sm eantē diffinitōz
Sciend⁹ p^o q rō capie multiplz. vt; in qnto tracta
tu pe. hy. s; h sumit p diffinitōe. **I**tē vniuocū et ono
nomū sūt idē. **E**t dīz ononomū ab onon qd est vnum et
noma nomē q̄si vnū nomē sūis diuisa sub ead diffini
tōe. **S**; sinonomū dīz a sin q est filis et noma nomē q̄si
ples voces sub similitudīe vni⁹ rei iposite. **E**t large ca
piēdo sinonomū et vniuocū id sūt. **I**tē hō dīz q̄i fact⁹
ab humo. i. fra. **I**n humo. as. re. et est aliqd in t̄raz po
nere vel idē ē q sepelire. **I**n humeo. es. re. et est id q
madidū fieri. **I**n hūoz. oz. **I**n ec humil q̄si circa hu
mū exis. **I**n ec hūan⁹. a. ū. **I**tē hō cōpo² cū ne. ut nēo
i. nullus hō et est ppositū ex integro et corrupto. **I**tez
lra dīc pticularia. vñ pticulari vet⁹ ab illo noīe ps tis.
qd vlteri⁹ dñdit ab illo vbo ptior. in **I**n exps. i. carēs.

Equiuocum celat sub eadem plima voce.

Duorum nomen item ratio diuersa. sub vno.

Significat triplici camis hec tria sub ratione.

In ista pre autor ondit qd sit equocū. Vñ snia lre
ral est. Equocū dicitur esse illud qd sit plures res sub eadē di
ctōe s; diuisis diffinitōib; ut hñom canis dicitur equocum
qz sit aial latrabile piscē marimū 7 sidus celeste. Et
hñ fac sub eodē noie s; tñ diuisis diffinitōib; qz h; aliā
7 alias diō; s; m q; h; aliō f^{tu} qz qñ canis ca² p aiali
latrabili ei⁹ dicitur est illa. Camis ē al latrabile latrās
m̄ ecc. S; qñ ca² p stella celesti tē sic diffinit. Camis
ē stella sira circa leonē. Vñ leo ē signū ī zodyaco. vñ
qñ sol est in isto signo ut ē circa festū iohis bap. tñc
dicim⁹ eē dies caniculares 7 ha cane tali stella qz sic
camis ē al colericū hñs cerebz sicū sic illō tps eē ē
sicū. S; qñ canis ca² p pisce marimo tē dicitur ei⁹ tal
Camis ē piscel natās in eqre. **S**ciendū q; tā requirunt
ad dēō; equocā. Prō q; sit pla 7 p b̄excludunt noia
ppa q; n̄ sūt pla s; vnū. Scōo requirū q; scet pla eqli
ter n̄ vnū p prius 7 aliud p posteri⁹. 7 p b̄excludit h
nom̄ ens quāuis em̄ ens s; oia entia. s; subaz 7 accidens
n̄ tñ est equocū qz nō sit illa eq; pmo s; sit subaz p pri
us 7 accidēs p posteri⁹ 7 ḡ ens nō est equocū s; analo
gū qd p. 4^o metha^{ce}. Tercō requirū q; scet pla diuisis
rōib; p b̄excludit hñom hō qd quāuis sit pla pteu
laria. s; sōrē 7 platonē tñ h̄ est vna rōe seu diōe 7 nō
diuisis ḡ nō est equocū. Tē equocatio h⁹ nois camis
p; in h̄ metro. Latrat in ede camis. nat ī eqre fulg; m̄
astra **C**ū a vbo no. as. re. ve^t frequētia^m nato. as. re
id ē mouere se in aqua. In nativ⁹ 7 ē serpens ificiens
aquā in q; natat. In ē natator 7 ē ille q; natat ī aq; s;
Tē a vbo equo as. re. veit nom̄ eq; or. i. mare q; est
eqle ī superficie. In eqnoctiū 7 dicitur equalit noctiū 7 diez
Item latro. as. re. est p̄riū canū. Et exs venit a vbo
edo. i. imedo. et edes dicitur dom⁹ diuūq; vñ edis tē custos
ip̄h̄edis. In elca. ce. i. cib. vñ elcaria. 7 ē mēsa elcis

plena. Item a nomine canis venit canicula diminutiuum et canicula. et etiam canilus.

Diuersa celant vnum synonoma voce

Ut mucro gladius ensis res vna vocatur

Nominibus tribus his res vna significatur
Autor ondit quod sit sinonoma dicens quod sinoma dicitur
est illa que sunt res pluribus deoibus. ut illa res nomina Gladius
ensis et mucro sunt vna et eandem rem. **N**on quis ista res
nomina in textu posita sunt vna et eandem diuisant apud
grammaticos. quia mucro est inferioris parte gladii et ensis est mediam
partem gladii. sed totum scriptum vocatur gladius. vnde Greci.
Mucro per se gladius totum medium et ensis. Et est mu-
cro aliquando sumitur pro acuta parte altius instrumenti ferrei. ut
canis et passioe domini Mucro dicitur lancee. **I**tem celo as.
re. i. velare. vel tegere. **I**n deriuat celum quia celum regit omnia
In cella. le. locus secretus ipsoz religiosoz. **I**n cellarium
locus secretus in quo reseruantur edenda. **I**nde circiter
cellio monachus qui vagatur per diuersas cellas

Sed quia dactilici sunt multa vocabula metri

Que legem fugiunt operi quibus est opus illi

Non longare breuem placet et longam breuiare.

De multis valeant ut versus parte locari

Non aliter poterunt sinonoma consociari
Autor mouet quoddam dubium siue impedimentum quod possit
obici in libro. Et vult tale sententiam conclusiue quod aliquid sunt
vocabula que non possunt poni in metro dactilico siue exame-
tro que tamen sunt necessaria ad partes librorum et esse requirunt ad com-

positōz h^o libri r^o g^o optz q^o aliquā dictōz natāz breuē
 pōam lōgā rēz. qz alias sinonoma mece n̄ pūt bñ
 sociari. **S**ciend^o q^o dactil^o dī a dactilō grece qdē
 digit^o latīe qz sic digit^o hz vnū mēbz lōgū r^o duo bre
 uia sic cē dactil^o tal^o pes p̄stat ex vna longa sillaba r^o
 duabz breuibz. metz dī a vbo metior. iris. qz idē qdē
 mēsurare qz metz m̄surat p̄ certū nūez pedū. **A**liē
 ē adūbiū q̄liraq̄ a noīe alē. **V**n̄ h̄ rā vicz alie alias r^o
 secus idē valēt. **E**t qñ sec^o ē p̄sinonomū cū b̄ qē alias
 tē ē adūbiū. **A**lio^o ē p̄pō rēfuiēs actō casu. r^o dicim^o
 sec^o vos r^o tē est p̄sinonomū cuz b̄ qz est penes l^o apō .

Bibl. Jegg.

Particulis opus hoc placuit complere duabus.

Multimodis prior equinocis pars altera cedit.

Ut querenda loco statuant singula certo

Hec alphabeti geminus discriminat ordo

Prim^o ordinē p̄cedē qz vult suare i^o lib^o dicēs pla
 cuit i^o p̄plere istū libz duobz tractatibz quoz. **P**ri
 m^o est de dēoibz sinonomis. **S**ec^o de dēoibz equocis
 r^o s̄m duplicē ordinē alphabeti s̄m quē locant voca
 bula i^o istū libz sic qz p̄. rēmiabit de dēoibz icipiēri
 bz ab a. **R**em̄te a b. rēo a c. q̄rto. a d. r^o d̄ alijs. **E**t s̄
 iō ut singula vocabula ibi posita iuciant i^o certo lo
 co. **C**irca vocabula **L**oco vno^o ē d̄tū r̄abl̄s a noīe
 loc^o. **A**lio^o est v̄bū ut loco as. re. itē qz ponē **E**c̄ qñqz
 est idē qz p̄ciū recipe ab aliq̄. vñ d̄nt p̄ducere r̄locare
 vsus. **Q**ui dat p̄ducit s̄ qui locat accipit ille. **L**odu
 cit danq̄ p̄ciū locat accipient. **I**n̄ locator. i^o tē tūc lo
 cus loci. nomē etroclitū. **L** q̄ locuples. i. diues q̄si lo
 culos plenos h̄ns. **I**n̄ locupletō as. re. i. ditare **B**em
 n^o idē est qz duplex r^o venit ab illo v̄bo gigno. **I**n̄ ge
 .b. j.

melli ⁊ sūt pueri nati eod̄ tpe ⁊ cadē m̄se. Et ab illo
noie gemi⁹ deriuat̄ gemio. as. re. i. duplico. **D**iscrimi
nare ve⁹ a noie discrimē qd̄ tā sūt. **D**io ē id̄ q̄ distā
tia ⁊ dicim⁹. **D**agnū ē discrimē m̄ ciuitatē ⁊ castiz
.i. distātia. **S**ecdo id̄ ē q̄ diuisio criminū i medio capij
Ter. ē id̄ q̄ piculū ⁊ dicim⁹ p̄t̄ discrimē viaz s̄i pos
sum⁹ ābulare. i. piculū. **E**t nom̄ discrimen deriuat̄ a
v̄bo discerno. is. re. q̄ vno. id̄ ē q̄ diuido. **A**lio. ē itē
q̄ diuisio cernē. **T**ert. a. ū. ve⁹ a v̄bo cerno qz cer
t⁹ certe cernit. **I**n certitudo ⁊ certifico. as. re. i. certū
facē. **S**ingul. a. ū. i. vn⁹ q̄sqz ve⁹ a noie signū. **I**n si
gillo. as. re. ⁊ sigillū. **S**tatuant̄ v̄buz passiuū h⁹ v̄bi
statuo. **A**lphaberū ē p̄positū ex duobz itegri. s. alpha
⁊ beta.

Pluribz officijs anime sunt nomina plura

Dum sentit sensus. ratio dum iudicat est mens

Dum quid cōmemorat. animus duz cogitat est cor.

Dum quid affectat. dum vult est dicta voluntas

Spiritus ac anima manes perfectio vita

Uis entelechia natura potentia virtus

Interior uel homo predictis additur umbra

Micus hz manes animabus corpora viuunt

Spiritus in celis. umbra per busta vagantur.

Uid⁹ autor posuit phemiū i q̄ reddebat auditores
beniuolos dociles ⁊ attentos. **H**ic autor exeq̄ inten
tum suū ponēdo docum̄to h⁹ libri. **E**t dicit̄ iste liber
i tot ptes q̄t sūt l̄re i alfabeto. **P**rio icipiēdo a di
ctōibz icipiētibz ab a. **S**ecdo a b. **T**er. a c. ⁊ c̄ singul

Et incipit itentū suū pōndo p̄sinonoma h^o de cōis aīa
Secūdo pot^o aliq̄s dīaz mē ista ibi. **P**rcus h̄z manes rē
Aīmna h̄z multa nomina s̄m dīas opatōs r̄di
 ūta offitīa. vñ qñ aīa sentit aliq̄d d̄r sensus. **E**t d̄r rō
 qñ discernit mē vey r falsū. **E**t d̄r mēoria qñ mēoria
 de p̄teritū. **E**t d̄r aīm^o qñ cogitat p̄ntia. **E**t d̄r cor qñ
 cupit ul' dēsdat aliq̄d. **E**t d̄r volūtas qñ ipsi attribūē
 velle. **E**t d̄r spūs put ē i cel. **E**t d̄r māes put ē in īfer
 no. **E**t d̄r p̄fectio qz p̄fic ip̄m corp^o. **E**t d̄r vita inq̄z^m
 dat vitā corpi. **E**t d̄r entelechia put īfundit ferui **E**t
 aīa d̄r natā inq̄z^m ē forma cōpis. **E**t d̄r potētia inq̄z^m
 ip̄z corp^o ē potens s̄m eā opari. **E**t d̄r v̄tus ul' m̄tior
 hō **E**t d̄r v̄mbra put vagat per sepulcra mortuoz.
CPro q̄ sciend q̄ aīa ē t̄plex. ut dīc **A**re. ij. de aīa sez
 vegetatīa. sensīua. r itelle^{ua}. **V**ñ aīa vege^{ua}. h̄z esse in
 plant. **S**z aīa sensīua h̄z esse in brūdāalibz. **S**z aīa itel
 lectīua h̄z eē i solo hoīe. **E**t vbi ē aīa itelle^{ua} ibi sit r
 alie. **S**z hō d̄r oīs creatā. **S**ic d̄r i euā^o. **P**redicāte v̄bū
 oī creatē. i. oī hoī. **E**t illd̄ p̄z p̄ ph̄z i p̄dicam̄. vbi dīc
 q̄ nos quēm^o cū arboribz i vegetādo. cū brūd i sen
 cīdo cū āgel i rōcīnādo. **S**ciend q̄ aīa diffimē ab
Arest. sic. **A**īa ē act^o p̄m^o corpis organici phisici vi
 tā h̄nq̄ ipotētia. **A**lio^o describi^o sic ab aug^o. **A**īa ē suba
 sim^o incorpear r ipassibil^o soli dō atēq̄ta. **S**z plato sic
 dīstī aīaz. **E**t suba mouēs seipaz. **C**irca vocabula
Sensus sūt duplices. s. extēiores r m̄tiores. **I**ntiores
 sūt sensus cōis fantasia v̄tus elicitīa imaginatīa: r
 memoratīua. **E**xteriores sūt vīsus audit^o gust^o olfa
 ct^o r tact^o **S**pūs ē nom̄ gnaler p̄r capi p̄ spū bono
 ul' malo m̄d̄rnt. **M**anes dicūt a māeo. es. re. qz p̄pe
 tue manēt i mēstīria. **E**t manes dicūt aīe īfernales.
Imāes dicunt a mēne grece qd̄ ē defect^o latie. qz aīe
 īfernales habent defectum in bonitate seu requie
 b. ij.

entelechia. Et dicitur ab eo quod est in lichos tractio. quasi
trahens aiaz i embriode. Et embrio dicitur puer ad eris in
vto mris cui si e ifusa aia. Vel dicitur entelechia quasi tra-
ctio de potetia ad actum. Et aia dicitur nata sic dicitur. Arest.
ij. phisi. Nata e pncipiū z eā zē. Tres aia dicitur inēior hō
vñ canē i seqzta d scōspū. Purifica nri oculū mēior
hois. Itē aia dicitur vmbra z h qñ vagat circa sepulera
seu busta h i tris patiēdo penaz. Et aia dicitur pfectio. qz
pñc ipm corp⁹. Et aia dicitur vita qz dat vitā ipsi corpi
Umbra sūm huguitōz ē aer carens sole. In vmbra cu
lū z vmbrella duo noīa dīminutiua. In ec vmbilic⁹
z ē media ps corpis. In vmbro. mīs. z ē media ps cli-
pū. In vmbro. as. re. i. obscurare l' obtrēbrare. Nō me-
morat. ve. a noie mēor. In ec mēoria z ē qdā vrus
aie retinēs pterita. Sz mēs fufā puidz. Sz cogitatio
pñtia pplectit. Orcus deriuat ab orce grece qd ē re-
cipe latie. In orc⁹. i. ifern⁹. qz sp recipit. Vel dicitur ab vr-
gendo. qz ifern⁹ marie vrgz. Affectat ē vbu defectū
venies ab vltio supio h⁹ vbi affitio. Sz cogito ve. a
scda psona h⁹ vbi cogo sz depondos z addēdo to Sz
cogo ppo. a cō z ago depondo. n. z a. cā euphonie. z
tē subdit auctor ibi. Spūs in cel. zē. qpaia dicitur spūs qñ
ē i cel. Et dicitur vmbra qñ vagat p busta z sepulera Sz
dicitur aia i gnali inqz tū ipsa ē iuncta corpi. Būstū dicitur
strues lignoz. z dicitur būstū quasi vstū ab vzendo. z būstū
sumit aliqñ p sepulero. Vagor. an. itē ē qz errare vel
ābulare. In vagabund⁹. z vag⁹. gi. z ē mim⁹ vel tru-
phator qz solz currē p diūsa loca ad mīsas dñoz. vsus
Qui sua dat mimis fallit ille nīs. Et musca caēs mi-
mi sūt ad pūiua pmi. Nō iuitari veniūt pīadē pari

Aula vel atria castra pallatia regia regum.

Aula dicitur ab aulais ab uti hoīb. qz aulai p. inenerit
structōz. aule. in te paula z ē loc⁹ an aulā. **A**triu ve.

a noie ater q̄ ē m̄ger. q̄z m̄ atrio solet eē obscuritas
 Et atriū sumit̄ p̄ ingressu pallacij. 7^c ca^m in passione
 dñi. vbi d̄r. **P**etr⁹ stās i atrio calefaciēs se ad ignē
 m̄ce atriolū dimi. **U**l⁹ d̄r atriū ab aq̄ ē sine. 7 tra q̄si
 sine tra. q̄z atriū totū d̄z esse lapideū. s̄z cast̄z d̄r a v̄
 bo castro as. re. q̄ē genitalibz seu testicul p̄uare p̄p̄
 castitate. **E**t a noie cast̄z veit castellū dimi. item q̄
 suburbū. **I**n castellan⁹ 7 ē ille q̄ h̄rat i castello uel i
 castro. in ec castrensis. 7 ē tra q̄ colit̄ in castro uel est
 inh̄itator uel inh̄itatrix castri. **I**n p̄cast̄z. 7 est locus
 foris. uel añ cast̄z. in̄ deriuat̄ cast⁹. a. ū. i. sobri⁹. in̄ ca
 stumonia 7 castitas p̄ eodē. **P**allaciū d̄r ab illo v̄bo
 pallo. as. re. q̄ t̄c̄ est q̄ maifestare. **E**t d̄r iō pallaciū.
 q̄z ibi m̄tra palanē. i. maifestant. **I**n palā adubiū q̄si
 taq̄id q̄ maifeste. **E**t palā eē ē p̄pō desuēs abltō ca
 sui. **E**t d̄rnt̄ m̄t̄ se palā 7 palā. vñ **N**ō vult eē palā q̄
 furat̄ in palā. **R**egi⁹. a. ū. ad^{ua} 7 regia sub^{ua} d̄rnt̄. vñ
 regia ad^{ua} id̄ ē qd̄ regal. **S**3 regia sub^{ua} ē loc⁹ in q̄ h̄i
 tat̄ rex. 7 sumit̄ in lra. **S**3 regio. om̄s. ē mātio regis.
In regimē 7 ē dominiū ipsi⁹ regi. vñ **B**re. Est regio
 tra sed regio mansio regū.

Aliger auis ales volucris volatile prepes

Si sic auis specio capio uel garrio iunctum

Auspicoz auspiciū simul auspex aucupoz addis

Augoz 7 auguriū simul auguroz efficiuntur

Auis p̄pō² cū h̄ v̄bo specio. 7 d̄r auspicoz ar̄. auspex 7
 auspiciū. **S**ilz p̄pō² cū h̄ v̄bo capio. 7 d̄r aucupoz et
 suceps. **S**ilz p̄pō² cū h̄ v̄bo garrio. is. e. 7 d̄r auguroz
 ar̄. augur 7 auguriū. **P**ro q̄ sciend̄. q̄ auspex d̄r ille q̄
 b. iiij.

agnoscit futura ex aspectu auis. Et dicitur a nomine auis et
a verbo specio quod est idem quod video. Sed auspiciū est ista
agnitio quā homo agnoscit in volatu auis. Sed auspicio
est verbum deponētale et est futura agnoscere in volatu
auis. Aliger dicitur ab ala et a verbo gero id est erere. Et aliger
quasi gerens alas. Vel quasi gerens se alis suis in altum. Et
sumit aliquando transumptiue pro veloci homine cui brachia sunt
extensa pro modo alarum. Avis dicitur ab a quod est sine et via.
Quia avis pro omnia deserta loca volat sine via. Et sim
Inguitor dicitur a verbo auo id est cupere. Et avis
quasi auis volans. In auicula dimi. In auiculari quod ca
pit vel vendit aues. Sed ales dicitur a verbo alo id est erere in
erire. Quia nutrit et alit pullos suos. Et ales quicquid
sumit pro nutrice. Un canis in himno de nariui domini pro
quem nec ales elurit. Volucris adu mouet pro tria genera
et tres finitones. ut hic volucer habet volucris et habet cre
Et est idem quod velox latus. Sed quoniam est subu idem est quod
avis. et a velocitate. quod est velox in volatu. Volatile
dicitur a volo as. are. quod volatile volat. Prepes adu est quod
ois idem quod velox in cursu. Un canis in sequentia de ascen
sione domini. Cursu prepeti transuolans. Sed quoniam est subu est
ge. fe. idem quod avis. Et a pre. id est a pedes pedis quasi po
nens unum pedem ante alium in volatu. Duces dicitur a nomine
avis et a verbo capio. dicitur captor auis. Sed aucupor aris.
verbum deponētale id est quod aues capere. Augur est ille qui
perperdit futura in garritu auis. Sed auguriū est ista
agnitio que fit ex garritu auis. Sed auguro ar. verbum de
ponētale fecit agnoscere futura ex garritu auis. Garzio
prope pertinet ad aues et fit actus clamandi ipse auis. In
garulor ar. fit idem. in garritus us. vi. et est idem quod clamor

Quic arcas thecas cistas vel scrimia capsas namu
Capsula capsella de capsula diminutur

CArca dicitur a verbo arceo es. ere. i. stringo is. ere. qz stringit in se ea q̄ seruāt in ipsa. **S**z teca grece dicitur repositio latine et id est q̄ repositoriū. **I**n deriuat auri teca **A**t a teca q̄ est repositoriū et auri. q̄si reserua culū auri. **I**n thesaurisarius custos thesauri **E**tia est nomē dignitatē **I**n thesauris as. are. i. thesauri congregare. **A** teca deriuat ypoteca. **E**t sit bona imobilia sic agri vel domus. **I**n scribit in lris. pmittim⁹ h sub ypoteca rex nra. **I**n deriuat apoteca repositoriū aromatu l' spex. **E**t ab apos q̄ est retro. et resis positio. **I**n apotecari⁹ uēditor aromatu l' spex. **C**ista dicitur a cis q̄ est circa et sto. qz cista stat circa hoies **S**z fm hug. dicitur a verbo custodio is. ire. qz cista custodit res. **I**n deriuat costa ps aialis **A**t a vbo custodio qz coste custodiūt interiora hois. **S**crinū est nomē anomathapcion. i. fictū a sono. qz scrinū qm̄ apit facit hmoi sonū. **C**apsa dicitur esse cista a vbo capio. qz capit i se res **I**n capsula dimi. et capsella. **E**t fm hug. dicitur qlibz puadom⁹. **E**t silitudinarie pot dicit capsula l' scrinū. qz est factū ad silitudinē pue dom⁹ **I**n capsellū. et ppe illud vas in q̄ reliquie sanctorū sunt reposite

Arduus excelsus celsus sublimus et altus

Summus et altus sublimatus atqz leuatus

Et sic sublatus predictis associatus

Arduus dicitur a verbo ardeo es. ere. qz ardu⁹ cū ardo re petit honorē siue laudē. **I**n arduitas. i. summitas vel difficultas. **E**xcellus dicitur ab ex et celsus id est q̄ sum⁹ **E**t uerit a vbo cello is. ere. qz nō est in usu in simplici sed magis in compositis ut. precello excello antecello. **S**ublimus idem est qz altus **D**icitur a sub et limus.

qd est fra qsi eleuat⁹ sup⁹ fraz in sublimare. i. exaltare
Alc⁹ a. u. dicitur ab illo vbo alto. as. re. qd i simplici n̄ e i
 vsu s; i. pposito. ut exalto. **Sūm⁹** id est q supb. z est
 suplatiu⁹ h⁹ nois celsus. vñ celsus ppat. **Celsus.** or.
 sūm⁹. vñ b nomē cels⁹ tibi capit ad ifima sūm⁹ **Et a**
 noie sūm⁹ venit sūmitas. i. altitudo **In sūmo** as. re.
 .i. sūmā colligē. **In sūmulati** adūbiū. i. breuit. **In sū-**
mula pua sūma. **Lat⁹** id e q alt⁹. **Et dicitur ab e q e eē**
z lat⁹ qsi eē alios lat⁹. **In eleuo.** as. re. **S; sublat⁹** dicitur
 a sub q e s̄ z lat⁹. z dicitur sublat⁹ qsi s̄ alios lat⁹. **Et ve-**
 a vbo suffero qd duo st. **Uno:** id e q pati. ut ep̄s
 multa sustulit p nob. i. passus e. **Alio:** id e q eleuare
 z ab eo deriuat⁹ sublat⁹. ut capit in pposito. **Pro quo**
 sciend⁹. q pposita a vbo fero faciūt vba freq^{ua} ab vl
 tio supio mutādo vi o ut latū. ru. **In fit lato** as re. z
 dilato. as. re. q id p̄nt qd extendē. **Et b vbu fero e ac**
 riuū oib; suis ppositū temp⁹ t̄b. i. defero. put st hōres
 ipendē z differo p distare. **Et pfero** p p̄esse. **S; subli-**
mar⁹ dicitur qsi sublimo t̄re leuat⁹. **Et ve-** a vbo subli-
 mor. ar. i. leuoz. ar

Auxiliū uel opem suffragia dic uel asilum.

Subsidium uel presidium quibus adde iuuamen

Dis adiuuamen simul adiutoria iunge

Dis ammiculum simul addes opitulum

Et de propitior fit propiciatio nomē.

Auxiliū venit a verbo auxiliōz. ar. qd id est q iuuō
 m̄x hic et hec auxiliāris z h̄re. ut amic⁹ me⁹ est in
 auxiliāri. **Ops** opis est nomen etroclitum significati
 one tantū qz in noiatuo singulari st deam t̄re. z in
 obliquis singularibus st auxiliū. **Et in plurali fecas**

diuitias. ut dicitur. **A**lexand. Terra fit opus et auaritas opes
 si opus perit eger. **E**t pro opus et opulentus. i. plenus
 diuitiis. **N**am noia est miata in lentus sunt pleitudinem. **E**t
 caue de sca elizab. **M**ieres opulente audite et facite secundum
 hac. in esse opulentes. i. diues. **I**n opulento as. re. i. diuites
 facit. **S**uffragia dicuntur auxilia in pensa aiabo vel esse ipse
 scis. et h in honore ipso. **E**t dicitur a sub et fragor. ar. quod in
 simplici non est in usu sed magis in composito. ut suffragor. i.
 auxiliorum. **I**n suffraganeus. ille qui tunc vice episcopi. vel pro dicitur
 similes episcopi. **E**t in illo verbo suffragor mutat b in f. quod pro
 est miata in personam talis personam dicitur mutari in prima littera illi
 us de cois cum quod pro. **A**silum id est quod munitur et prope dicitur lo
 cus refugii. **V**bi quando aliquis hominum fuit sub inimicitia al
 terius et perigerit quod leuaret alium verbis uel factis et hinc cursu
 ad asilum tunc ille est liber. **E**t dicitur asilum ab a quod est sine et
 filon tractus. quasi sine tractu. **E**t est dicitur in asilum et asilum
 v. **T**urbat asilum apes miserum succurrit asilum. **P**residium
 dicitur prope auxilium quod fit a dominis. et dicitur a pro quod est ante et sedeo
In preses qui presidet alicui in regendo **S**ubsidium dicitur iuuam
 quod fit a maiori. a sub et sedeo. **A**diuam dicitur ab ad et iu
 uo. as. re. **S**ed amiculum dicitur a verbo amiculum. ar. i. auxiliorum
Opitulam uenit a verbo opitulum ar. quod est idem quod auxilium
 or. et opitulum uenit a nomine ope et verbo fero. **I**n Opitu
 lato. et est synonymum illud quod est opitulum. **S**ed precipitatio
 dicitur a verbo precipitatio. ar. i. misereor. **S**ed leuam dicitur a verbo
 leuo as. re. quia qui iuuat leuat eum de inopia et miseria
Et leuam. i. iuuam. unde de brachio uirgine. **S**entiant omnes
 tuum leuam. et. i. iuuam. **I**n h et h leuis et leue. **E**t est
 illud quod non est onerosum. **E**t leuo est uerbum actiuum cum suis com
 positum. ut releuo subleuo alleuo et. **I**n dicitur **L**epus quasi le
 ues hinc pedes. **S**ed lepor dicitur suauitas et facundia loquor
 di. **E**t lepus in obliquis corripit. sed lepor producit. **V**bi in
 filius leporos. in verbis que leporos. **N**am lepus est animal
 epor est facundia fandi. **I**n lepidus. a. u. i. facundus in

Lepide adubiū. i. faciūt. **A** vbo leuo eē dī. **L**ena. e. et
ca. p. sinistra manu. vñ le. de brā v̄gine. **L**ena ei⁹ sub
capite meo. ⁊ dē illi⁹ āplexabit me. **I**n **L**euita ⁊ ca
pit. p. dyacono. **L**e leuita put ē gnis cōis deriuat a le
ui ⁊ aliq̄s l. aliq̄ de gnie leui. **P**atrocimia dicūt iuua
mia iustoz. ⁊ dicim⁹. **E**i⁹ apd te p̄ocima sentiam⁹
inte patron⁹. i. adiutor. **A**diutoriū venit ab illo vbo
adiuuo. as. re. inte adiutor id est auxiliator.

Torrentis flumen aque fluuius lacus vnda limpha

Dic riuos latices puteus dic stagna paludes.

Ammis iungat a quo mediamna vocatur

Est aqua stans stangnum. stannum speciesq̄ metalli

A lateo nomen lacus accipit a fluo flumen.

Torrentes ē ppe aq̄ liq̄ facta ex nubibz. uel ē aq̄ pluri
al' ipetuose currez **E**t dī a vbo torreo es. re. qz curre
do duc̄ secū lignū uel lapides **H**el torrentes dī q̄libz aq̄
natural' q̄ hz i se mlros lapides. vñ le. i. passiōe dñi.
Agressus ē ihs trās torrentē cediō. **S**z aq̄ dī ab eq̄
litate. qz dī h̄re eq̄lem fluxū **S**z lac⁹ dī aq̄ prin. stans
⁊ prin mobil'. **E**t venit a vbo liq̄ as. re. i. huīdū facē
In liqueo. es. re. ⁊ liquet ipsonale. i. manifestū eē. **I**n
liqz. i. hūoz **E**t lac⁹ fm huguitoz dī aq̄ natalit' stans i
fossis. **A**lum̄ venit a vbo fluo. is. re. qz frequēter fluit. ⁊
ē id qz aq̄. **V**nda ve' ab illo vbo eo is ire. ⁊ est pprie
super ps aq̄. **I**n vndo. as. re. **L**impha dī a lingendo
qz lingit se in licet⁹. **S**z fm huguitoz limpha dī a nim
pha qd' id ē qz aq̄ ⁊ mutat n. i. l. **R**iu⁹ q̄si ripā forās
dī ab illo vbo ruo is. re. qd' id est qz cado **I**n riuul⁹
dimiū. **L**atez dī ab illo vbo lateo. es. re. ⁊ ē aq̄ latēz

in visceribus terre. **Vel** etiā dicitur vinum eo quod latet in vasis
Puteo dicitur ab illo verbo puteo. es. re. quod idem est quod ferere.
Et dicitur esse aqua quae est in antiquis fontibus. **Et** secundum huguonem
 dicitur a verbo peto. is. re. quod petit aquas. **In** derivat puteo
 l' diminutivum in puteal. unde dicitur. **Ita** aqua est puteal. **Stag-**
num dicitur aqua naturaliter stans quae solum movetur per flatum venti. **Et**
 antea affligit dicitur in stagnum et stannum. unde **Stannum** est
 quaedam species metalli. **In** stanne. a. u. et dicitur vasa stanea
 quae sunt facta de stano. **Sz** stagnum dicitur a stando. **In** aqua stag-
 nal. **Palus** dicitur a nomine pales quod. **Prus** dicitur esse baculus pa-
 storum cum quibus pastores custodiunt gregem suum. **Et** dicitur idem pa-
 les. quod pastores pellunt gregem cum illo baculo ad palu-
 tes. **Secundo** dicitur terra paludum vel esse pabulum et eo quod circa
 paludes crescunt numerata iumentorum. **Amnis** dicitur ab aqua
 quae habet se amenas ripas. **Et** dicitur ab amicitate. **In** medi-
 amnis insula vel civitas sita in medio aqua dulci. **Burges**
 est dicitur esse aqua. **Inter** gurgito as. re. verbum actiuum. **Inter**
 gurgit. a. u. et est aliquid ad gurgitem pertinet. **Ille** nomine
 lictus ripa margo quoniam sumuntur large tunc unum per po. per alio
Sed sumendo ea stricte tunc differunt. **Unde** grecista
Margo tenet fontes. mare lictus. ripa fluentes

Clarea vel glippus argilla gleba bitumen.

Glis animal. glis terra tenax. glis lappa vocatur.

Glis primum. glissis tenet altera. tertia glitis

Glis est equocum ad f. **Prus** est al. nocivum. et venenosum et
 habet glis in gto. unde **Ich** homo si scires quanta faciunt mala gli-
 res. **Prus** vitares et pelles sunt adamares. **Secundo** glis est
 terra bituminosa et habet glissis in gto. et per illo fto est al. nono-
 mum cum aliis in lra positus. **Ter** est quaedam herba quae dicitur lappa
 et tunc habet glitis in gemitivo. **Unde** **Quanto** per
 vancam monachus querit sibi amicam. **Pendens** in

capa solēt ipm p̄dēre lappa. **Clarea** dicitur terra lutosa.
Glipus est terra cō ptes p̄pendēt. Et dicitur ab illo verbo
glisco. is. re. idē q̄ cupe. Itē ab hōnoie glis patet se lap
pā derivat glissus a. ū. i. lapposus. **Sz** ab illo noie glis
m̄ q̄tū se trāz ve^t glitofus. i. plen⁹ argilla. **Sz** gleba
idē est q̄ cespes et ve^t a noie globus q̄d ē m̄strim rotund⁹
In globulū et globellū duo noia dimi^{na} et sūt itē q̄
glom⁹. et. scz coagulario filoz. Et ab illo noie gleba
venit glebella nom̄ dimi^{na}. **In** glebosus. in ē glebo
onis. et dicitur ē rustic⁹ q̄ q̄tridie ē circa glebā. Et ab il
lo noie gleba derivat v̄bū glebo. as. re. q̄ ē actiū cuz
suis p̄posiū. ut p̄glebare. **Argilla** dicitur q̄si i agro inuen
ta. Et s̄m hugui. ve^t a noie greco. s. artos q̄d est nom̄
ciuitatū i greca. **In** argilla et ē terra hūida et tenax q̄
apud artos p̄fuerit facte olle de argilla. in argentū. ri.
spēs metalli. **In** argētari⁹ q̄ custodit argētū. in argē
to. as. re. rē argenteā facē. **Bitumē** ē quoddā gen⁹ tre
In bitumēo. as. re. et cū bitumēe opari. in bitumē
nās ille q̄ opat aliqd cū bitumēe. Et bitumen venit a
v̄bo bibo. is. re. q̄si bibens i se hūores. Et nom̄ glip
pus aliqui ponit p̄ p̄rio noie alicuius magistri

Est sartago patella lebes cacubus uel aenum.

A pateo dicas patenas coniunge patellas

Uas dico patenam calicis tectura patena

N sarcos et ago sic est sartago vocata

Nam sarcos grece caro dicitur esse latine

Ad hōnoie pateo. as. re. derivat patena et patella q̄ id
sūt. Et dicitur in se patena media correpta et patena
media lōga. **Q** patena media correpta ē quoddā vas

in quo lauant pedes vel alia utensua dom⁹. **S**3 pa
 tena media pducta d^r cooptoriū calicis v^l alterius
 rei. **I**te ab illo vbo pateo es. ere. q^d id est q^d maifestū
 esse d^rmat patul⁹ a. n. idē q^d aptū l^l maifestū **E**t d^rnt
 patul⁹ 7 patēs. vñ **A**ures dic patulas oculos dic esse
 patētes. **S**artago d^r caldariū in q^d carnes coquunt
Et a sarcos grece q^d ē caro latie. 7 ago is. ere. q^d ibi
 carnes agunt. **E**t im ppe sumit p vase in q^d ceruisia
 b^raxat. **L**ebes eq. est olla lutea **S**3 cacubo d^r a cacos
 q^dest magnū zē illō ferz in q^d calcaria suspendūē 7 im
 ppe sumit p cooptorio olle. vñ **V**e tibi tu nigre di
 cebat cacubo olle. **V**as vasis d^r a vbo vado is. ere. p
 ōriū q^d minime vadit 7 h^h sm antiq^s **S**3 h^h sm modnos
 d^r a vbo vescor q^d id ē q^d vtor **E**t h^h nomē vas ē etro
 clitū declinatōe tm. vt dic alexand^r ibi **V**as vasis ter
 nā rē. **I**n vasculū di. puū vas. **I**n vasculari⁹ q^d vedit
 vasa **S**3 aenū d^r essevas factū d^r ere. 7 aenū q^dsi erēt

Est vector curvus auriga vereda vocatus

Plaustrū plaustellū subit illis annumerādū.

Ve veho de reda dictum reor esse veredam

Aurige q^d suam dant auris 7 rego verbum

Sunt supra redam partes epiredia dicte

Themo longale trabale furcale forale

Est pstructa polis radi⁹ cantus rote gumphis

Auriga d^r a noie auris 7 a vbo rego is. ere. q^d auri
 ga regit eqs p aures. **V**el d^r ab aurio is. ire. q^d est p
 cutere quia auriga pcutiendo regit equos. **D**ifferen
 tia est inter aurio sine h 7 cum h. **N**am aurio sine h
 est idē q^d percutere **F**ed haurio cum h fecat aquas

de fonte extrahere. In tunc dicitur haustus. ui. vñ. **D**aurio
 fontis aq̄s haustus q̄s dicitur inde. **A**urio pcuties auriga dicitur
 ind. **D**aurio sumit aq̄s aurit q̄ vulnerat hostes. **C**ur
 rus dicitur a v̄bo curro is. ere. q̄ currit. In curziculus pu
 curus. et etiā est cribus. Et cribus q̄si curus frugū q̄
 p̄ cribus currit frumentū. In crus cruris q̄ p̄ crura
 solem curzere. In occrea gen̄ calciamēti p̄tinēs ad
 crura. **V**ector dicitur a v̄bo veho is. ere. In vecha et puus
 curus et breuis. In vectigal rest p̄ciū q̄ dicitur vectori.
 In vectoriū. in etiā veyo as. are. et est molestare. **V**e
 reda dicitur auriga s̄m antiq̄s. in veredari et est aliq̄s p̄
 tinēs ad veredā. Et etiā ab illo v̄bo veho is. ere. d̄riuat
 vehicul^o pu^o curus. In vecto as. are. frequētatiū. In
 vectura et est etiā p̄ciū q̄ dicitur vectori. **P**laust^o dicitur cur
 rus onerat^o et replet^o aliq̄b^o rebus. In plaust^oalis q̄
 p̄tinet ad curū. **S**z plaustrellū dimi. a noīe plaust^o
 et p̄ puū curus oneratū. **D**oz q̄ sciendū plura sūt in
 strumēta p̄tinētia ad curus. **E**st em̄ p̄mū q̄ dicitur themo
 onis. et illud lignū q̄ dicitur in anteriori pte curus. **S**com
 est lōgale et est longū lignū q̄ est inter rotas p̄ores et
 posteriores. **T**erciū est furcale. vñ. **F**urcalia dicunt^o q̄e
 tuor ligna q̄ tenēt scalas. **Q**uartū est trabale et est li
 gnū q̄ transit p̄ rotas. **Q**intū est forale. et est lignū p̄
 foratū in q̄ ponūt^o furcalia. **S**z radi^o est lignū ex̄ns
 in medio rote et capie^o in p̄pe. q̄ radi^o est id q̄ splēdor
 et illud lignū in medio rote dicitur radi^o q̄ caret splēdore
 et **B**atio noīe dicitur can^o. **E**t ab illo v̄bo cāto as. are. q̄
 q̄si circūvoluit^o rote tale m̄strū cātat. **V**el cātus dicitur
 cuncte ligna q̄ tūssent a medio rote ad circūferentiā.
Sed ep̄redia dicunt^o oīa existētia sup̄ rotas siue redā.
Et ab epi q̄ dicitur sup̄ reda q̄si ex̄ns sup̄ redam. **E**t re
 da dicitur a rote q̄ p̄tinet quatuor rotas.

Corcus aper verres mas est sus porcaq̄ scropha.

Femina sunt succula porcella diminutina

Sus suis ex illa caro dicitur esse suilla

A scropha dicit scrobem que rostro terra cauat

Et quia vertit humum verres de vertu vocatur

C Porc^o dicitur quasi portans. quia portat terram rostro suo. **S** fm hug. porc^o dicitur a nomine pur^o p^o rium. quia porc^o caret puritate. **I**n porcellus et porcul^o duo nomina diminutiva. **I**n porcari^o dicitur custos porcorum. **A**per est porc^o silue stris hinc testiculos. **E**t ab apiendo quia rostro suo aperit terram. **V**erres dicitur a verbo vireo es. ere. quia viret in viribus. **S**us est nomen anomathopeion. id est fictum a sono quia subtrahendo facit talem sonum. **E**t dicitur est inter scrobs et scobs. quia scrobs scrobis dicitur esse fouea in quam mittit imundities domus. **S** scobs scobis dicitur esse imundities missa ad talem foueam. **I**n etiam scoba et est instrumentum purgandi domum. **S** scropha dicitur esse porca et est etiam nomen fictum a sono. **I**n scrofella et scrofula nomina di. **E**t scrofula dicitur esse apostemata in collis puerorum existeria. **I**n scrophulosus et est talis puer hinc illam pestem. **S**ciens quod scobo fm hug. id est quod purgo. **I**n scabies. id est imundities. **I**n et scabiosus et scabid^o quod id valet. **A**tiam scops scopis dicitur esse ferax cum quod ligna plantantur. **I**re cano as. are. est verbum actiuum et id quod perforare. in cauum et p^ocauum et est res perforata. in cauetna est. i. foramen.

Est veruex aries cui vtrius est generandi

Fit bino de dente bidens. dicit inde bidental.

Fulmen quod cecidit vbi victima facta bidental

Sed cum balatu balantem balo figurat

Sacrificans ouat ex omnibus fit ouatio plausus

Veruer in capite vermen portare videtur.

Hinc veruentiue cartices dicuntur ouine.

Et cum sit mutus poterit bene muto vocari.

Veruer dicitur a verbo vireo es. ere. quia viret de iure pre-
alijs omnibus. Vel dicitur a verbo veho. is. ere. quod id est quod por-
to quod portat vermen in capite. Et veruer quasi vimen
vehes. id est portas. Aries dicitur ab ares grece quia est virtus
latine. quia huius virtute generandi sibi simile. Et ab hgra
co quod est ares. Etiam dicitur Aristotiles. et ab ares quia est
et isto as. are. quasi stans in virtute. In etiam ariepasus.
Et est homo qui est stuosus. In etiam aroma. id est vngentum pre-
ciosum. Biceps dicitur quasi huius bimos dentes quia duos huius
dentes longos in anteriori parte oris. In etiam tuc dicitur bi-
dental et est locus ubi antiqui solebant victimas et sacrificia
imolare. Et biceps dicitur ab adubio bis ranoie dens.
Vel dicitur ab illo verbo demo is. ere. quia dentibus omnia demit.
In deriuat tentat a. u. et est aliquis huius magnos dentes
In tento as. are. et sunt dentes facie. Ouis dicitur a verbo ouo
as. are. quia id est quia gaudere. vnde Omni frater oua pane
cometem et oua. Sed secundum hugo. ouis venit a nomine oblatio
quod vltcrius descendit ab illo verbo offero quia id est quod
sacrificio. In ouilla et ouicula duo diminutia. In etiam
opilio et custos ouium. Et opilio a nomine ouis et a verbo
pello quia opilio pellit oues in ouile. Et ouile est stabu-
lum ouium. Balo as. are. sicut ad modum ouis clamare. In
balo omnis qui frequenter balat siue inutiliter loquitur. In
balans. id est ouis. In balatus us. ui. est clamor ouium. In
balbuciens et est aliquis non facundus.

Affecto vel amo cupio desidero glisco

Opto vel ammiro auco vel gestio capto

11

Ambio quod facit ambitio simul ambitiosus
Affecto. as. re. v̄bū frequē^{ti} r̄teruat ab illo v̄bo affi-
tio q̄ tā ft. vno. id̄ q̄ iformo. r̄ dicim⁹ albedo affi-
p̄iete. i. reformat. Sec̄do id̄ ē q̄ puire. v̄nū euā. **A**lti-
er vob afficiū^t. i. puiē^t. **T**er^o. id̄ ē q̄ cupe. r̄ tali mō
sumit h̄ r̄ tūc ab eo r̄teruat affecto. as. re. r̄ ft frequē^t
cupe. v̄nū **S**re. **A**fficit iformat puir h̄ tria fiḡ. **E**t ab
eod̄ v̄bo d̄r affect⁹. no. quar. decl. **A**mo ē v̄bū actiuuz
a q̄ veniūt illa v̄balia. s. amatio amat⁹ us. ui. amatoz
trix. amasia r̄ ec̄ amor r̄ amabil. **C**upio ē v̄nū verbū
sim⁹ a q̄ veit cupid⁹. i. auar⁹. **I**n ec̄ cupiditas. i. aua-
ritia. **I**n ec̄ cupidari⁹. i. cupid⁹ denarioz. **I**n d̄cupia
Et h̄ v̄bū cupio est v̄bū actm̄ cū suis p̄posid̄. **E**t h̄z p̄-
teritū r̄ supinū ad mod̄ v̄boz q̄rte p̄iuga. **D**esido id̄
ē affecto. **I**n desiderū. r̄ desidabil. **I**n ec̄ desidant̄ adū-
biū. **O**pto est verbū simplex a q̄ venit optatio opta-
toz optabū⁹ r̄ optatiū⁹ **E**t h̄ verbū opto ē v̄bū actm̄
cū suis p̄posid̄. **A**mmiroz d̄r ab ad r̄ miroz an. q̄ id̄ est
q̄ cupio **I**n mirific⁹ **I**n mirifico as. are. v̄bū actiuū
r̄ est mira facē. **I**n m̄miz aduerbiū affirmādi. i. certe
Aueo es. ere. i. cupio **I**n auid⁹. i. cupid⁹. r̄ auiditas. i.
cupiditas **I**n auis qz aues auidevolat r̄ comedūt. **A**-
pto ē verbū frequē^t actm̄ r̄ venit ab illo v̄bo capio q̄
habet captū in supino **I**n tunc fit capto as. are. idē
q̄ amare. **B**estio est verbū simplex r̄ differunt inter
se **B**estio is. ire. r̄ gesto as. are. v̄nū **B**estio dum cupio
gesto dū pondera porto. **A**mbio is. ire. est equocum-
Uno modo est item q̄ circūre. **E**t² ab am q̄ est cir-
cum r̄ eo is. ire. r̄ interponitur b. vt ambio **I**n tunc
dicitur ambitus media correpta. i. circūit⁹ **A**lio mo-
do est item q̄ cupio r̄ sic dicimus. **I**lle ambit hono-
res. i. cupit **I**n ambitio. i. cupiditas. **E**t ambitiosus
.i. cupidus **E**t differunt cupidus r̄ ambitiosus **Q**uia

ambitiosus ē ille q̄ solū cupit hōres. S; cupid⁹ ē ille
q̄ cupit diuitias vsus. Diuitas cupid⁹ cupit ābitios⁹
hōres.

Astruit affirmat asseuerat tria Sunt hec.

Astruit est quartū que signat quattuor vnum
Astruo dicitur ab ad et struo quod id est quod compono. **C**ū struo
quod destruit cū p̄pōe dicitur id est quod frāgo. vñ p̄s. **D**estrinas
et nō edificabis illos. S; quod p̄pōmē cū ad tūc id est quod
affirmo vt ille astruit dicitur illi. i. affirmat. **S**ed quod
p̄pōmē cū ex. vt extruo tūc id est quod p̄scio. S; quod con
struit cū ob. vt obstruo tūc id est quod claudo. vt ille ob
struit os illi. S; quod p̄pōmē cū in. vt instruo tūc id est
quod informo vñ doceo. **E**t sic dicim⁹. ille instruit scola
re. S; quod p̄pōmē cū cō vt astruo tūc id est quod iungere
vñ. **S**i struo p̄pōmē s; vñ p̄la notabit. **S**impler edi
ficat. de fragit. ad p̄bat. exq; **P**erficat. obclaudit. docet
in cō singl'a iungit. **A**ffirmare dicitur ab ad et firmo as
sere. quod id est quod laboro. **I**n firm⁹. i. forq;. **I**te asseuero cō
pōmē ab ad et senero. **I**n sener⁹ a. ū. et dicitur quod sequēs
vñ. **I**te assero dicitur ab ad et sero quod h; duplex p̄m et su
p̄m. vñ. **A**rboris ē serui s; p̄met ad sara seui.

Annuo cōcedo. tribuo. mutuo quoq; dono.

Nec nō admitto simul autoris tibi do.
Annuo p̄pōmē a p̄pōe ad et a vbo nuo. is. ere. quod id est
est quod p̄sentio et dicitur annuo. i. fauco. **E**t ab illo vbo nuo
venit nūc. us. ni. i. p̄sent⁹. **V**ñ canit de brā v̄aie. **A**d
nuptū dñi dicitur q̄ honorē et ab vltio sup̄io h; vbi nuo
venit nūc. as. are. i. frequē nūere l' dubitare. **C**ōcedo
p̄pōmē a cō et a vbo cedo. is. ere. quod id est quod locū dare. et
h; vbi cedo ē vbi neutrale cū suis p̄pōmē exceptū q̄ru
or. s. cedo. ancedo. p̄cedo et excedo quod s; trāsgredi. **I**n

excessus. us. ni. i. trāg. ess. et recedo ecē ppositū h9 vbi
 dor valz tm̄ sic moxior. **S**3 discedē fr cedē de vno lo
 co ad aliū. vñ **R**eced' moxēs reced' ab vbe recedēs
Rcedo ppo' pcedo. Et ab eo deriuat pceres 7 dicūē
 ecē nobiles. **P**er pcerz me. longa. 7 pcerz me. cor. dr̄nt
Un̄ ē pcerz de. pcerz corp9 hre **I**n pceritas id est cy
 nobilitas. **A**uto. iso. as. re. valz tm̄ sic auērez dare. ni
 autēric9 aliqs hñs auērez **E**t dr̄ ab autētin qd ē fis
 tes. qz autēric9 ē adhibēda fides. **M**utuo fr dare pec
 cuias in mutuū **S**3 mutuo fr accipe pecuias cū mu
 tuatōe. **U**n̄ mutuo tradēdo. s3 mutuo accipiēdo.

Abdicat et negat contradicit inficiatur.

Annuit 7 renuit his sensus conuenit vnus.
Abdico ppo' appōe ab 7 a vbo dico qd tā fr. vñ gre.
Hec dico fr. pfirmo copulo sacro. **E**t abdicare ē idē
 qd p̄dicē. in. abdicatū9. i. negatiu9. **I**n ecē idico. as. re
 i. d̄mōstrare **I**n index icis. 7 ē digi9 cū quo id. cam9
Et h̄ vbu dico ē actm̄ cū suis ppositū **S**i illa dedico
 as. are. **E**t p̄dico as. are. 7 sic d̄ singlis. **S**3 nego. as.
 are. dr̄ q̄si non ago **I**n negotio. in ecē negociū. **E**t dr̄
 negociū a vbo nego et a noīe. ociū. **I**n negocioz ar.
 vbi depositeale 7 ē id qz laboro. **C**ontradico ppoit a
 p̄ 7 a vbo dico. in p̄dictio **I**n ficioz ar. vbu3 d̄ponita
 le id ē qd p̄dicere vl̄ abnegare. **E**t ab eo deriuat inf̄
 cie arū. p̄me d̄clinatōis plis nūeri tm̄ **E**t dr̄nt inf̄ se
 ificio. is. re. et. inficioz. ar. qz ificio valz tm̄ sic intorpi
 care **S**3 ificioz. inficiat. valet tācum sicut denegare.
S3 abnuo p̄ponitur a p̄pōe ab 7 a verbo nu. is. re
 qd in simplici nō ē in vsu s3 magi i p̄positū sic abnuo 7
 renuo 7 interponit n causa euphōie

Quum suffragat iuuat. adiuuat. auxiliatur.

Subuenit addatur succurrit propiciatur

Si pmittatur a metris opitulatur

Suffragor est verbū deponētale r'ppo² a sub r' frag
gor aris. q' in simplici nō est in vsu In dicunt suffra
gia. r' sunt orōes sanctorū vel orōes de sanctis r' dici
mus Ille p'sbiter legit suffragia. i. tales orōes. Inde
suffragane⁹ r' est inferior eps. r' suffragane⁹ q' suffra
gatur archiepo. Inuo as. are. est verbū actiuū a quo
deriuat iuuamen r' iuuamētū. r' h'it itē q' auxiliū. In
iuuentū r' p' magna pecora vel aialia. q' illa possūt
nos iuuare in laborādo In iuuent⁹ r' est etas iuueni
lis. In etiā iuuenis. q' p't dare opē r' iuuamen multis
In iuuetā e. r' est dea iuuetutis. Adiuuo est verbum
actiuū. r' ppositū h⁹ verbi iuuo Et ab eo deriuat illa
scz adiutor adiuuamentū r' adiutoriū quoz
p'catio p'z. Auxilioz est verbū deponētale r' est itē q'
auxiliū dare. In h'ic r' h' auxiliaris r' h' re. Propicioz
aris. ē verbū deponētale. r' q'si procul a spice. i. a pec
cato In p'pici⁹ adiectm r' est id q' misicors In p'picia
tio. i. misicordia. Succurro p'pome a sub r' a vbo cur
ro r' mutat b in c causa euphōie In succursus. i. des
fensio. Subuenio h' a sub r' a verbo venio. In subue
rio r' subuētus q' sūt auxiliū. Sz opitulor aris. est ver
bū deponētale. Et q'si opem tulo Et h' verbū tulo iā
nō est in vsu apud nos licet ei⁹ p'teritū scz tuli sit ac
comodatū huic verbo fero. Et est p'sinonomū cū hoc
verbo auxilioz. Et nō p't bene in metro poni ratione
illi⁹ q' h'z tres p'mas sillabas breues. Et ab eo deriu
tur opitulamen. i. auxiliū In opitulatoz. r' etiā opi
rulosus. i. plenus iuuamine

Subtrahit r' tollit subducit r' eripit aufert

Surripit' & spoliat asportat res alienat

Quia predatur defraudat eis sociatur
Aufero spo² a prep^oe ab & a v^obo fero **E**t mutat b
 in u. **E**t cavendū ē ne dicat aufero p aufero. qz illa op
 ponit in scato **N**ā aufero id ē qz spolio **S**z aufero id
 est qz apporto. **E**t pponit ab ad & fero mutado d in f.
Subtraho est ppositū a sub & trabo **I**n subtractio. i.
 ablatio. **T**ollo is. ere. est v^obū p se & pla s^r. **P**rio idē est
 qz nutrio. scdo est idē qz remoueo. 3^o est idē qz gerere.
 vt i euā. **T**olle grabatū tuū & vade. q^rto est idē qz eri
 gere. vt ibi **E**t tollit fortūa malos qz tollit in altū. i.
 erigit. qⁿto est idē qz accipe. vñ in passiōe dñi. **T**olle
 hūc & dimitte nobis barzabā. sexto est idē qz auferre.
 vt ibi. **E**cce qz tollit pctā mundi. vñ **B**recista. **T**ollit
 alit. remouet. gerit. erigit. accipit. aufert. **S**urripio
 spo² a sub & rapio. & mutat b in r & a in i & surripio p
 surrapio. **S**z eripio spo² ab e qz ē ē r & rapio **E**t h^o
 bum rapio venit a verbo rumpo qz idē est qz destruo
In ripa qz rūpit terrā. **I**n rapa pe. em rūbe. qz mltū
 rapit de tra p eius radices **I**n rapax. i. capax. **I**n ra
 pīna. i. pda **E**t rapio ē actiuū & sp mutat a in i. in cō
 positōe **S**z spolio as. are. est actm & s^r rape bona ali
 cui⁹ p violentiā. **I**n spoliū. i. rapina. **I**n spoliator. i.
 raptor. **I**n vispilio om̄s. & q^r q^r spoliās vi. **A**sporto
 spo² a prep^oe ab qd est de & porto. & asporto q^r de
 porto. & pponit huic qd ē apporto. qd ē ppositū a pre
 positōe ad & porto & mutat d i p cā euphōie. vñ **B**re
 cista **A**sportās remouet. apportās qz mihi pbet. **A**lie
 nare d^r q^r alienū facē. in alienū gena vir l m^r gem⁹
 ul gemta de aliena regione. vñ in euā. **N**ō est inuē⁹
 qui rediret & daret gliam deo nisi hic alienigena. i. de
 aliena regione. **P**rimo as. are. est verbum actiuum

7 est itē q̄ deuasto vel destruo. **I**n p̄uatioz p̄uabū⁹
S p̄dor est v̄bū deponētale id̄ qd̄ spoliare. **I**n p̄da
.i. spoliū. in p̄dator. i. spoliator. in p̄diū dy. 7 ē possessi
fio rez s. ager l' dom⁹ **I**tē defraudare id̄ est q̄ decipe.
Et p̄po² a de 7 fraudo **A** q̄ deriuat̄ fraudulent⁹. i. ple
nus fraude. in fraudulētia. i. deceptio. in fraus fraudi
itē. **C**lepo id̄ est q̄ furor aris. in cleps test id̄ q̄ fur.
Et b̄ v̄bū furor an. est v̄bū deponētale 7 ē itē q̄ aufe
ro. in deriuat̄ fur fur id̄ q̄ subtractor vel ablator

Conuenit̄ alloqui pariter compellat̄ 7 inter

Dellat̄ 7 affatur̄ predictis associatur

Conuenio pla s^r. **D**icio ē id̄ q̄ alloqz. vñ b̄tūs **A**ug⁹
Conuenio vos o iudex q̄ in hodiernū vsqz die negastis
filiū dei. **C**onuenio. i. alloqz. **I**n p̄uēt⁹ us. vi. q̄ vno² itē
est q̄ p̄ueniētia pluriū i vnū sic p̄gregatio monacho
rū ul' monaliū. **A**lio² id̄ est q̄ allocutio. 7 descendit
ab illo v̄bo conuenio p̄ p̄nti scato. **E**t b̄ verbū conuenio
est actm̄. put valet tm̄ sic alloqz vl' vocare ad p̄siliū.
Alloquor p̄po² ab ad 7 a v̄bo loquor mutādo d̄ in l. 7
illa duo v̄ba alloqz 7 affoz regūt actm̄ a p̄te p⁹. 7 nō
d̄tm̄ nisi fuerit ibi adq̄sitiō vt d̄do **A**lloqz tibi verbū
Copello p̄po² a con 7 a v̄bo pello. **E**t d̄m̄t̄ inter se cō
pello as. are. 7 pello is. ere. qz pello as. are. est voca
re vl' clamare iocose sic̄ inter ludētes. **S** pello is. ē.
est itē q̄ cogere. **I**ntpello est vna dictō 7 est diuisa in
l̄ra cā metri. 7 est itē q̄ intcedo **E**t p̄po² a p̄poe in
ter 7 pello as. are. qd̄ in simplici nō ē in vsū s̄ magis
in p̄posito. vt appello pello. **E**t appello est de vno iu
dice ad aliū. puocare **I**n appellatio 7 appellator. **A**ffoz
p̄po² ab ad 7 for faris. 7 mutat̄ d̄ in f̄ dicēdo affoz. in
affere⁹ us. vi. i. allocutio. in affat⁹ p̄cipiū. i. allocut⁹.
vñ camē de b̄tā v̄gme **S**abrielē archangelū credim⁹
diuinitus te esse affatū id̄ est allocutum

Caluget 7 augmentat exaggetat 7 coaceruatAggregat accumulatur gestat congerit additAmpliat amplificat apponit 7 adijcit vntEt supradictis addas adiungis adunat

Augeo es. ē. idē est q̄ augmētare. in̄ deriuat̄ autoz. in̄ etiā augmētū 7 augmētatio. **A**ggregere dñ^r est p̄posito fitū. p̄. a prepōe ex. sc̄do a p̄pōe ad. 7 a v̄bo gero mixtādo d̄ in̄ g. **S**; ab illo v̄bo aggero deriuat̄ agger est. 7 est cumul⁹ tre eleuat⁹. **A**ggero est p̄tū a conzgero. **E**t a gero deriuat̄ grex gis. 7 greges sūt pecora minuta sic oues 7 capre. **I**n̄ gregari⁹ ē aliq̄s de vili gñe. **I**n̄ segregalis rest id̄ q̄ ignobil. 7 d̄z q̄s seorsū a grege. **A**mplio as. arc. venit a noie āplus a. ū. q̄ id̄ est q̄ lat⁹. **I**n̄ āplifico verbū actm̄. i. amplū facere. **I**n̄ ampulla le. 7 ē vas amplū **I**n̄ āplioz ar. v̄bū deponētale id̄ q̄ supbio. **A**pono p̄po² ab ad 7 pono is. ere. i. addere. **A**dijcit p̄po² ab ad 7 iacio. i. mitto **I**n̄ iaculū id̄ ē missile **I**n̄ iaculoz ar. 7 ē iaculū facere **S**ciendū q̄ ab illo v̄bo iacio deriuat̄ illa v̄ba reijcio reijcio 7 obijcio **E**t obijcio id̄ ē q̄ resistere **I**n̄ obex. i. repagulū **C**oaceruo as. are. p̄po² a con q̄ est fil⁹ 7 aceruo **I**n̄ deriuat̄ aceru⁹ 7 ē cumul⁹ lapidū. **E**t coaceruare id̄ ē q̄ accumulare. **E**t aceru⁹ ec̄ venit a noie acer 7 est q̄dā arbor. **E**t acer vlteri⁹ venit a v̄bo acuo. in̄ aceruol⁹ i. cumulosus. **E**t aceruatim aduerbiū. i. cumulatim. **A**ccumulo p̄po² ab ad 7 cumulo 7 mutat̄ d̄ in̄ c. rest idē q̄ augeo. 7 venit a noie cumul⁹ q̄ est p̄gregatio aliq̄z rez rest verbū actiuū cū suis p̄positis. vt p̄cumulo accumulo. **A**ggesto est verbū frequētātm̄ hui⁹ verbi aggero **E**t etiā est p̄sinonimū illius q̄ est augeo **V**ino is. ire. idē est qd̄ p̄iungo. 7 venit a noie vnus.

In vno as. are. q. in simplici nō est in vsu sed in pōe
vt aduno coaduno rē. Cōiungo ppo^a a con r a verbo
iūgo q. id est q. applico In diūctim adubiū. In iugū
gi. r est pond⁹ q. boues v^l eq. portāt cū sint in labore
In biga ge. rē currus q. vehit duab⁹ rotis In qori
ga r est currus q. vehit q. tuor rotis. In iugiu gi. r
est stract⁹ viri cū muliere in thoro legitio. In h r
h iugis r h ge. i. assidu⁹. In iugiter adubiū. i. assidue

Arcet compescit inhihet cohibetqz coeret

Refrenat reprimit angustiat atqz coartat

Togit pstringit angaria artat r angit

Urget compellit his sensus conuenit item

Arceo es. ere est verbū actiuū r est id q. cogo is. ē.
Actiā est itē q. remouere. vñ Breuista Arcet q. remo
uet r cogere dī arcēs In arx arcis. r² turris v^l sumi
tas ei⁹ Vñ arca r est dom⁹ v^l cista lignea. In arcanū
i. secretū v^l occultū In arc⁹us. ni. r est breue mēbrū
exis in manu. In arc⁹us. ni. ps baliste. vñ Ars docz
arx munit. arcus regit r ferit itē. In arquides r est sa
gittari⁹ eq. tans cū arcu. r ab illo vbo arceo p ppositi
onē venit coertio qd itē est q. punio is. ire. Cōpesco
dī a con r pesco. qd in simplici nō ē in vsu q. uis aliq
dicunt q. dicat a posco is. ere. Licet ita nō sit. qz po
sco est verbū p se. Inhibeo ppo^a ab in r a vbo habeo
es. ere. mutādo a in i in pōe Similit^r cohibeo ppoit^r
a con r habeo At itē feat cū pdictis verbis Sz hoc
verbū refreno as. are ppoit^r a re r a verbo freno as.
are. qd itē est r feat itē q. domo as. are. vñ Qui scit
frenare linguā. sensusqz domare. Fortior est illo q. frā
git virib⁹ vbes. In frenū. Et^r a vbo frendo is. ere.

qđ sit tentes & cetera. **F**reno cū suis ppositis est actiuū
 vt preno refreno. **I**n hz hēffrenis & hēffrene. i. indom
 mit. **E**t hz vbu frenco ē neutrale cū suis ppositis. **E**t
 hz frēdui in pto & caret supino. **R**epmo ppo^a a rez p
 mo is. ere. **I**n pssura **E**t pressim adubiū qđ id est q
 stricte. **I**n coarto as vbu frequētatm hz vbi coerceo
Et mutat e in ar^o coarto as. are. **S**z cogo duo feat
 vū **C**ogo pstrigo dicas cogo coaduno **E**t ppo^a a cō
 ra vbo ago & ponēdo nra. **E**t hz pma sillabā longā
 vt illō qđ in sillabis amittit h in tpib⁹ recuperet **E**t
 a scda psona h⁹ verbi cogo deriuat frequētatm cogi
 to as. are. p depositōz lre s. & additionē to. **A**ngo is.
 ere. id est q stringo. **I**n angēs. i. pstringēs **I**n angen
 ter adubiū **I**n angario est inuolutio alicui rei. **I**n
 ang^a. ū. i. pstrictus. **I**n etiā angul⁹ est loc⁹ pstrict⁹
Angusto & angustio as. are. id sūt **A**ccet diuisimode. vū
Brecilla **A**ngusto stringo dicas angustio pono. **I**n
 pressuras q sunt penale locale. **E**t angustio venit a
 noie angust^a. ū. qđ vlteri⁹ venit a vbo angō is. ere.
In angustia e. i. tribulatio. **A**ngario as. are. id est q
 iniuste punire. **I**n angaria. i. miseria. **I**n angariū lo
 cus vbi eq sufferant. vū **F**aber in angario pnectit
 babara gūpho. **C**ostringo is. ere. ppo^a a con & stringo
 qđ nō est in vsu ita pnumē sic sua pposita & est idē qđ
 ligo as. are. **I**nde stricture. i. ligatura. **A**rto as. are.
 est verbū frequentatiuū hui⁹ verbi arceo es. ere. qđ
 habet arum in supino **I**nte p mutationē u in o fit
 arto as. are. **S**ed compello is. ere. coponitur a con &
 a verbo pello & est idem q vrgo. **S**ed vrgo id est
 repimo. **I**nde h vrsus & h vrsa & est aial siluestre. **E**t
 h verbū vrgo actiuū cum suis ppositis

Indignans onager seruire per arua vagatur

Et simplex asinus feruili lege tenetur

Vetus asellus erit. similatur moribus illi

Qui nō accipiunt doctrinam pectore duro

Onager gri. dicitur asinus siluestris curres per caput nolens laborare. et ab onon grece quod est totum latine. et ager quasi totus exus in agro. Asinus est animal simile. Et asellus est nomen dimini. et esse potest asinus. Et tunc magister subiungit in littera dicens quod illi homines possunt dici asinum quod sunt duri ingenij nolentes capere aliquam doctrinam. Item a nomine senos venit senatus. et est dignitas romae sicut apud nos est dignitas consulatus. unde dicitur de sancto Gregorio. Fulgebat in venerando dux decus gregorio Senatorio dignitas etc.

Sciendū quod secundum hugonem asinus dicitur quasi assiduus quod ante tempus equorum omnes fuerunt assidui circa asinos. In deriuat asellus et iuuenis asinus. Onager potest esse quolibet animal laborans in agris sicut sunt equi et boues. et capite large. Et a nomine ager venit agellarius. id est rusticus. in libro et libro agrestis. et quasi in agro stans. In agricola et agrarius et arator quod sunt in agrariis et pecunia quod datur de agro. In agraria et lex data de agris. In agricultura. in agrimonia et herba quodammodo abundans in agro. Aruum venit a verbo arare. et aruum est ager qui solet arare. Et est capite per tota terra. unde dicitur in himno de resurrectione Laudat rite deum lux polus arua fretum. in aruma. id est pinguedo animalium. Ferus. unde dicitur per prophetam exus adhuc in utero matris. Et venit a verbo foueo quod id est quod nutritio. In fetore as. are. et est id quod parere vel parere. In effectus. unde dicitur ad. Et est id quod debilis vel sterilis. unde dicitur a. unde dicitur quasi fetu abundans. Unde a verbo pectus. id est. quod id est quod crines ornare venit pectus inus. et inus in ornandi crines. in pectus oris. et est pars corporis disposita ad modum pectinis. in pectus manuum et est locus ubi pecten reponitur.

Dicitur accusans equales atq; minores.

Dicitur incusans maiores et meliores

Est scelus excusans minuit renuitq; recusans

Uponit dñas int' accuso et incuso et excuso. **Accusans** dicitur trahens se in suspitōz et indignatōz eq̄lis l' ec̄ mior. vt **Si miles accusaret suū l' simplicē cuiē** Etia si miles accusaret militē. **Sz** ille dicitur incusās q̄ trahit se in indignatōz l' suspitōz maiorū vl' meliorū. vt si ciues icusaret militē vl' miles regē. vñ catho **Incusare deū noli** zc. **Sz excusās est ille q̄ diminuit pctm̄ alteri.** vñ in enā. **Rogo habeme excusatū.** **Sz recusās est id q̄ sp̄nens.** **Et** licz lra dicat de p̄cipijs. **Uñ** h̄ntelligendū est de eoz v̄bia. **Sciens** q̄ illa v̄ba quoz p̄cipia ponūt h̄ in lra lūt p̄posite figurē. **Et** veniūt ab illo v̄bo cuso as. are. qd̄ nō est in vsu in simplici sz magi in p̄positōe. vt **accuso incuso** zc. **Et** cuso ē v̄bū frequenrativū derivatū ab illo v̄bo cudo actui gn̄is. q̄ id est q̄ fabricare. **In** incus et ē instr̄m ferreū in q̄ laborat malle. **Et** ab v̄bo cuso as. are. veit vnū aliud verbū scz **excuso** q̄ tm̄ valet sic orno. vñ **Ut** cubile total de culat gausape mensam

Quod dat iudicio iudex adiudicat et quod

Auferet iudicio iudex abiudicat illud

Et litem dirimens ptes diiudicat inter

Et quos supplicij affligit iudicat illos

Adiudico as. aē. p̄ aliqd̄ i iudicio alicui ascribē. **z** dicit̄ i^a p̄ccūta ē mihi adiudicata et h̄ p̄redit p̄ me trū. **Sz** abiudico as. aē. p̄ aliqd̄ alicui p̄ iudiciū seu iudicē auferre. **z** dicit̄ i^e iudex abiudicavit illā sn̄iaz et h̄ vult i^o metro. **Sz** diiudico as. ē lites p̄tū discrepatū int' se seq̄strā. **Etia** dicitur diiudico q̄si diuisimode iudico et p̄redit i^o metro. cū dicitur et litē dirimēs. **Et** tūc

subiūgit autō. q̄ iudico regēs accm̄ a p̄tē^o s̄t aliqd̄
p̄ iudiciū dānare. S; iudico regēs d̄m̄ s̄t alicui iu-
diciū r̄ iusticiā administrare. vñ Iudico te damno. tibi
iudico comoda q̄ro. ¶ Pro q̄ sciendū q̄ iudico as. are
d̄r a noīe ius r̄ a v̄bo dico is. ere. Et iudico q̄si ius di-
co. i. p̄firmo. In iudex q̄si ius dicēs. In iurand. i. cō-
firmandū. In diudico q̄ est p̄positū ab insepabili p̄-
positōe di r̄ a v̄bo iudico. Et diudicare ē in p̄tes di-
scerpātes eq̄litate facere. Birimēs est p̄ticipiū veni-
ens ab illo v̄bo dirimo q̄ ē itē q̄ diuido l̄ sepo. Sup-
pliciū id ē q̄ tormentū l̄ pena. Affligo is. ere. est v̄bū
accm̄ r̄ est itē q̄ p̄mo. In afflictio. i. pena.

Artificis nomen opifex assumit r̄ auroz.

Inuenit auroz. agit actor. res ampliat auctoz.

Auroz s̄t aliq̄e q̄ inuenit aliq̄s sciam. r̄ terminat ab
autentim grece q̄d ē fides latine. qz cuiuslibz aurozi cre-
tendū est in sua arte. Actor d̄r ille q̄ agit. i. p̄mit ali-
q̄e. Et a v̄bo ago is. ere. q̄ vno^o est id q̄ p̄mo. Et
actor d̄r q̄si p̄mitoz l̄ tortoz maloꝝ hoīm. S; auctoz
est ille q̄ āpliat res l̄ augmētat. Et a v̄bo augeo es. ē.
qz auctor auget seu augmētat res. Artifex d̄r q̄si ar-
tē faciēs. Et dicit̄ q̄ poeta sit artifex sui libri. In ar-
tificiū r̄ est illō qd̄ sit cū arte. S; opifex d̄r q̄si op^o faci-
ens. vñ plato i thymeo. O dū deoz qz opifex ego sū
tate inēmutabiles. vñ Precista Artificē arq̄ dicas
opifex opis sit.

Uter sed istant timidus temerarius audax

Inquit obmittenda facit audax aggredienda

Audet obmittenda temerarius r̄ fugienda

Hesit ab audendis timidus simul r̄ faciendis.

7

Caudax venit ab illo vbo audeo es. ere. In audacia
.i. virilitas. **A**mq̄ is. ē. vbu actm̄ z est id q̄ dimitto is.
ere. **T**imid⁹ venit ab illo vbo timeo es. ere. in timor
ous. **I**n timerosus. i. plen⁹ timore. **T**emerari⁹ dicitur a te
meto. **E**t temerū dicitur esse forte vīnū d̄ q̄ aliq̄s fit teme
rari⁹. **E**t temetū q̄si tenēs metum l̄ mentē. **S**z fm̄
hug. temerari⁹ venit ab adūbio temere q̄ id est q̄ fa
rue agē. **I**n temerat⁹ a. ū. z ē id q̄ stult⁹. **I**n inteme
rat⁹ a. ū. i. sapiēs ul̄ eē īmaculat⁹. vñ d̄ brā v̄gīne ca
mē. **I**n intemerata v̄ginitas. **I**n nō d̄rñaz m̄t̄ timid⁹
z timens. qz timid⁹ dicitur esse ille hō m̄ q̄ ē timor radica
r⁹ z habituar⁹. vt ē m̄ melācolicis. **R**ō ē qz timidus
ē nomē z nomē s̄ p̄ mod⁹ hit⁹ z timid⁹ ē hō cui timor
īest habitualē. **S**z timēs ē ille a q̄ statim timor rece
dit. z est vñū p̄cipiū p̄ntis tempis.

Est auidus cupidus z avarus z ambitiosus

Diuitias cupidus cupit ambitiosus honores

Auidus venit ab illo vbo aueo es. ē. q̄ id est q̄ cu
pere. **I**n auus. i. ātīquus qz oēs antiq̄ sūt cupidi. **S**z
avarus dicitur ab a qd̄ est sine z varex qd̄ id est q̄ spina
dorsū ul̄ vena t̄nsiens p̄ dorsū q̄ cū leditur statim hō
īncuruat. **Q**uia ip̄e auar⁹ tenet sp̄ man⁹ īncuruat
In veit auaricia z est quedā p̄petas ip̄si auari. z ab
h̄noie varex tenuat vñū vbu deponētale scz. p̄uaris
cor̄ aris. z ē id q̄ īiuriā facē. **I**n p̄uaricator z est hō
q̄ facit alteri īiuriā. **S**z cupid⁹ veit a vbo cupio is. ē.
z ē etiā p̄synonimū cū h̄noie auar⁹. vñ **D**ia tes cupi
do. sua nō p̄t in̄ cupido. **A**mbitios⁹ id ē q̄ auar⁹ z
a vbo ābio is. ire. qd̄ p̄pō a p̄pōe an qd̄ ē circū. z a v
bo eo is. ire. z īmpomē b. z ē id qd̄ circūeo. **E**t m̄gr̄
assignat d̄rñaz m̄ l̄a m̄t̄ cupidū z ābitiosū. qz cupid⁹
dicitur q̄ cupit diuitias. **S**z ābitios⁹ ē ille q̄ cupit hōres.

Nutrit fomentat reficit fouet z refocillat

Pascit alit verbis his sensus uenit idem

Uinc nutrimentum deducitur ac alimentum

Momentum qz comes simul 7 alimonia fomes

Nutritio idē ē qđ alo 7 deriuat a nuo is.ere. qđ hz nutrum i supmo. 7 est id qđ p̄sentio In nutritio 7 nutritio. Nouo id est qđ nutritio In deriuat fomes fomē. 7 est idē qđ nutrimentū Et sit pla Vno. id est qđ radix l ori go Alio. id est qđ cūctilla. 7 tunc dī a fos grece qđ est ignis latine In focus 7ē loc⁹ iph⁹ ignis. alio. est id qđ nutrimentū. 7 deriuat a foueo put idē est qđ nutritio vñ Loga quies somni vitio sit fomes i omi. Et etiā fomes dī lignū aridū cū qđ fouet ignis. Inde fomēto as. are. i. nutritio. In fomentū. i. nutrimentū. Reficio ē v̄bū actm̄ p̄positū a re 7 facio. 7 mutat a in ei. 7 equo cū. vñ Re reparas reficit. reficit qđ fercula tradit In refectoriū 7ē loc⁹ comedēdi religiosoz. Refocillo as. are. spo. a re 7 focillo qđ id est qđ nutritio ul sustēto. Pa sco is. ere. idē est qđ nutritio. In deriuat pascua nomēetroclitū 7 est nutrimentū aialiū brutoz. in pascor. i. nutritioz. Alo is. ere. id est qđ nutritio. in alimentū. i. nut mentū. in alitus. i. nutritio. in alimonia qđ duo fcat. Pr̄io dī esse nutrimentū seu cib⁹. Secdo dī esse loc⁹ frumentoz. vñ Est alo fons rectus alimonia nomis hui⁹ Nam panē querēs alimonia dicit inde

Inter se distant albescit albat 7 albet

Albitat albificat. transire scias duo prima

Inchoat albescit minuit simul atqz frequētat

Albitat istorum celebratur vtrumqz solutū

Candeco candesco nō transit. candido transie

Albo as. are. est verbū actm̄ 7 est id qđ albū facere

In albat⁹ a. um. i. alb⁹ factus. Albeo es. ere. ē v̄bum

neutrale est idē q̄ albū fieri. ⁊ possum⁹ dicere **Sig**
 nus albet. **Albesco** is. ere. est v̄bū inchoatīe forme ⁊ ē
 idē q̄ incipio fieri alb⁹. **Albito** as. are. est v̄bū frequē
 tatiue forme. ⁊ est idē q̄ frequēt alb⁹ esse. ⁊ dicimus
Ille albitat. i. frequēt alb⁹ est. **Et** ē v̄bū absolutū
 nō regēs aliq̄ obliquū a p̄p⁹. **Itē** a verbo albeo
 es. ere. venit albugo ⁊ claritas octoz. iū albumē. ⁊
 est albū ips⁹ ouī. **Candeo** es. ere. est v̄bū neutrale ab
 solutū ⁊ ē idē q̄ candidū esse. **Candescō** est v̄bū incho
 atīue forme etiā absolutū ⁊ est idē q̄ incipe candere.
Candido as. are. est idē q̄ candidū facere. ⁊ est v̄bū
 transitīu regēs actīu a p̄p⁹. **Itē** dīna est inter cā
 didū ⁊ albū. vñ **Albū** natura. sed fit res candida cur
 ra. **Itē** cādidus a. ū. i. albus. **Itē** candor. i. splendor. **Itē**
 candelabꝝ ⁊ cādidarius.

Q uitur vngentū cathaplasma nard⁹ amomū
Suauiiter redolens illis sociatur aroma

Fertur aromaticū similem q̄d prestet odorem.
Amomū dī esse vngentū. ⁊ ab amore. qz amatur
 p̄pter ei⁹ nobilitatē. **Vngentū** dī esse ill⁹ q̄ p̄p⁹ ex
 diuersis sp̄b⁹ aromaticis. **Itē** a v̄bo vngo is. ere. qz
 mediātē vngēto hō vngit. **Sz** vnguen dī esse p̄fectū
 ex simplici herba uel specie. vñ **Brecista** **Est** vnguen
 simplex vngentū p̄positū sit. **Itē** vncio om̄s. ⁊ vnc⁹
 a. um. **Cathaplasma** dī vngentū ex q̄ sūt p̄cise posi
 te sup̄ vuln⁹ ad mitigandū dolorē **Et** a catha q̄d est
 iuxta ⁊ plasmā formatio. q̄si vngentū formatū iuxta
 q̄ntitatē vulnez. **Itē** plasmator ⁊ esse p̄mus forma
 tor sic ipse dī. **Nardus** pom̄ hic cā merri. qz nō est
 vngentū sz vñ sp̄eale nomē arboris ex q̄ sūt pla vñ
 genta. qz ex eis folijs fit vngentū q̄d dī nardispicat⁹

Sex eius succo fit vngētū qđ dicitur nardipisticus. Et a nardus qđ est arbor. et pistum grece qđ est fidele latine. qz tale vngētū est fidele. Aroma autem est vngētū valde odoriferum. et hinc huiusmodi aromata sunt quicquid sunt fragrantis nature vel odoris. In arabia. id est regio vbi crescit aroma. vnde Montere thus mirram nardum calamum synomomum. His super infundas oleum sic fiat aroma. Synomomum dicitur arbor pua crescens ad similitudinem duarum vlnarum. et caetera per vngētū. ut de brauo vngie. Sic sinomomum etc.

Debet sex olei sedimen vel amurca vocari

Cum non quod sic sex est in vna sic etiam est in oleo. Est enim in vna triplex regio scilicet inferior. superior. et media. In superiori regione consideratur morbus membrorum superiorum scilicet capitis et colli. In media dolor cordis et aliorum intestinorum. Sed in inferiori consideratur dolor membrorum inferiorum scilicet crurum et pedum. Sic etiam est in oleo. quia in oleo etiam sunt tres regiones scilicet superior que dicitur amurca. et dicitur ab aqua et sine et murcos sapor quasi sine sapore. Sed media regio dicitur murca. et talis est sapida. Sed infima regio dicitur sedimen. Et sedimen dicitur quasi sedens in ymo. id est in profundo. Et amurca dicitur a verbo mergo is. ere. et que derivatur a merges. id est manipulus. In mergus et est avis que dicitur continue mergens se in aquis. Sed sex fecis dicitur a verbo feteo es. ere. quod idem est quod olere. In oleum quia oleum olet.

Augur sortilegus et divinator aursper

Additur ariolus hinc dicitur ariolari

Atque mathematicus illis sociatur et ausper

Augur dicitur ille qui prescient futura ex garritu avium. In auguror autem. vbi depono. quod est actum prescienti futura in garritu avium. Sortilegus dicitur ille qui prescient futura in lege de sorte in libris. In sortilegius est talis liber in quo

29
gitur de sorte. **D**ivinator est ille q̄ vsurpat sibi sciam
futuroꝝ ꝛ officiu diuinu. **E**t venit a noie diuin⁹ vel a
noie diu⁹ qd̄ vltari⁹ venit a noie ds̄. **I**n vino as. are.
ꝛ eactū diuinū exercere **A**urusper ꝛ ariolus dicū f̄ isti
q̄ ppendūt futura in ara v̄l in altarib. **E**t⁹ aurisper
q̄n̄ arā inspiciēs **E**t ara duo s̄t **D**no⁹ d̄r vas porcorū
siue stabulū. ꝛ tunc est p̄a correpta ꝛ scribit̄ cū aspi
ratōe scz h. **A**lio⁹ est id̄ q̄ altare ꝛ tūc est p̄a longa. ꝛ
scribit̄ sine aspiratōe. vñ **E**st hara porcorū. diuoz di
cim⁹ aras. **S**ed ariolus d̄r ab ara qd̄ ē altare. ꝛ olon
totū. qz sua totalis cognitio l̄ p̄noscitatio ꝛ sistit i ara
In arioloz an. v̄bū deponētale. ꝛ est futura futimare
Mathematic⁹ media lōga est nomē generale ad ista
p̄dicta. ꝛ esse ille q̄ p̄dicat futura q̄cunqz mō. ꝛ d̄r a
mathesis grece q̄ ē diuīare latine **S**ꝛ mathematic⁹
media correpta est artifex q̄ docet de mēsuratōe rez
sicut est geometer v̄l arismetric⁹. **S**ꝛ ausper d̄r aliq̄s
p̄dicēs futura ex inspectiōe auū. ꝛ d̄r ausper quasi
aues inspiciens.

Est anus ꝛ vetula m̄muit sed̄ anicula sensum.

Dum dormitat anus turpe sibi sibilat anus.

Anus p̄ma correpta d̄r esse antiq̄ vetula. ꝛ venit a
noie an⁹ qz anus m̄scos hz ānos. **I**n anicula dimi. iñ
hꝛ h̄amilis ꝛ h̄amile. i. semilis **S**ꝛ q̄n̄ est p̄a longa tūc
an⁹ d̄r esse postrema ps corpis circa lūbos ꝛ etiā d̄r
a noie ānus. qz sic ānus est circulari sic etiā talis ps
corpis est circularis ꝛ rotūda. **I**tē vetula d̄r a vero
as. are. qd̄ s̄cat phibere. **I**n vetus eris. gñis omis. i.
antiq⁹ **I**n vetul⁹ a. ū. i. annosus. **D**ormito as. are.
est verbum frequentatū deriuatum a dormio. **I**nde
dormitatio id est sapor. **I**nde dormitoriū locus dor
miendi. **S**ibulo as. are. verbum neutrale est actus
serpentum **I**n sibilus singulari numeri ꝛ sibula oz.

pluralis numeri et foliū genere et sciatōe qz fibulus
singulari nūeri. mas. g. sciat talē sonū q̄ sit p̄ hoīes **S**
fibula oz. dicūt som̄ q̄s faciūt serpētes **I**n fibulatoz
et etiā fibulatoziū locus vbi sūt fibula **S**ensus capie
du. vno. p̄ potētia sensitua z̄ d̄z scdo de aīa. qz aīa
h̄z q̄nqz sensus exteriores scz. visū. auditū zc. **A**lio. ē
idē qz sentētia uel scatio **E**t sic capie hic in l̄ra.

Quā significant arbor cum robore stipes

Stips stipsis est obul⁹ sed stipes stipidis arbor

Stipo constipo. stipendia dicimus stix.

Arbutus arboris est species sunt arbura fructus

Arbor vel arboris d̄z ab herba eo qz p̄. est filis her
be pue **I**n arbūcula dimi. arbor nouella **I**n arbut⁹
nomē cōe ad oēs arbores **I**n arbura plis nūeri z̄ d̄z
cum fruct⁹ cuiuslibz arboris. **I**n arbut⁹ z̄ arbutū lo
cus vbi arbores crescūt **N**ō d̄nam inter arbor z̄
robur qz arbor d̄z inq̄ntū crecit z̄ viret i radice sua
Sz robur d̄z arbor detrūcata nō crescens ampli⁹ **E**t
drūt in se robur z̄ robor. vñ **R**obura sūt trūci dicūt
roborā vires. in robust⁹. i. fortis **E**t robust⁹ q̄s in ro
bore stans. i. in fortitudine. **I**te alibi **E**t signū robur
z̄ vtus maxia robur **N**ō potest longe robur sine ro
bore ferre **Q**uo q̄ sciendū qz robur venit ab s̄noie
ratus. i. firm⁹ **I**n roborō as. are. i. p̄fortare. in corrod
borō as. are. qz ē p̄m ab insepabili prepōe con z̄ a vbo
roborō as. are. z̄ mutat n̄ in r eā euphōie **T**uc subitū
git d̄namz inē stips z̄ stipes d̄z. qz stips stipsis est obul⁹
Sz stipes stipid⁹ est pua arbor q̄ p̄t teneri i manu. in
stipo as. are. est idē qz arbores plātare. **E**t etiā stipare
est idē qz elemosinā largiri. in stipa pe. z̄ est largitō si
ue datio elemosine. **I**n stipendiū salariū qd̄ militibz
z̄ famulis p̄ labore in bello dat. **I**n stipendari⁹ aliq̄s

qui suscipit talē pecuniā Sed dissipare fit digestionē
 naturalē nō h̄re **Et** dicitur medici Ille est stipar⁹ in
 ventre q̄ nō p̄t digerere cibū. **Trūco** as. are. d̄r a ver
 bo trudo is. ere. in trūc⁹ci. 7 est arbor sine capite. **Nā**
 trunco as. are. est caput alicui auferre. 7 sic dicimus.
Ille est trūcatus capite. i. decollatus.

Stips stipis est obulus indeclinabile pondus

Illic est natus dispondius as duplicatus

As tria fit. p̄mo id est q̄ obul⁹ **Sz** tñ sub d̄rñā qz
 as d̄r dimidi⁹ tenari⁹ **Sz** obul⁹ valz dimidiū tenariū
 7 cū bh̄z dispositōz vt tenari⁹. 7 ab olon q̄ est totū
 qz fuit dispositōz totū tenariū **Secdo** as est id q̄ pō
 d̄us duodecim vntiaz. **Tercio** ē punct⁹ **Oculus** in
 decio siue tarillo. **Et** id est q̄ possessio. vñ **Brecista**
As obul⁹ pond⁹ tibi fit dccū qz p̄ctus. vel **As** obu
 lus pond⁹ p̄ctus possessio tota. **Stips stipis** id ē q̄
 obulus. **Sz** pondo. neutri gñis indeclinabile id est q̄
 obul⁹ ul d̄r pōd̄us obuloz. vñ legit de sc̄tō **Nicolao**
 q̄ p̄ctit pondo auri ad domū v̄gimū. in dispondi⁹ 7
 est id qd̄ as duplicatus seu sumit p̄ duobz assibz. **Et**
 h̄vult l̄rā cū d̄c **Illic** est nat⁹. **Itē** as d̄r pond⁹. xij.
 vntiaz. vñ **Prima** ps vntie vocat vntia uel semis.
Secda ps vocat bisce a bis q̄ ē duoz as assis. **Tercia**
 ps vocat tricūs. 7 a tris q̄ est tres vntia **Quarta**
 q̄drans. **Quinta** q̄ncuns **Sexta** sexcuns. **Septia** sepe
 cuns. **Octava** occuns. **Nonā** dodrās **Decia** dccuns.
Undecia vndecūs. **Duodecia** vocat pond⁹ l̄ pondo

Perigit 7 peragit facit efficit ac operatur

Parat agit complet p̄s̄mat p̄ficat implet.

Perquitur claudit concludit terminat atqz

Desidet 7 finit his sensus conuenit vnus

Ago est equocū . vtz in his metris. Actor agit li-
bros pastor pecudes puer ānos. **D**ic legit. h ducit. h
eno tpe trāsit. **E**t h vbu ago ppo² mult². p^o ppo² cū
sub. vt subigo zē id q subdo ul subicio **E**t dicim⁹ **I**-
le rex subegit sibi barbaras natōes. **S**cdo cū am. vt
ābigo. z² ābigo qsi ābas ptes ago z id est q dubitāe
In ābigu⁹. i. dubi⁹ **I**n eē ābages z est dubiosa locutō
Tercō cū ex vt erigo zē equocū. p^o est id q pficere. vñ
Hoc op⁹ eregi festū sepissime fregi. scdo idē est q pos-
scere l reqrē. vñ **E**rigo pficio dicat z erigo posco. 4^{to}
ppo² cū cō deponēdo n za. ut cogo is. ē. qd duo fr. vñ
Cogo pstringo dicas cogo coaduno. qnto cū re mē-
ponēdo d. ut redigo. is. ē. z est id q resoluē. sexto cū de
deponēdo a. ut tego. z est id q hitare l m pauprate
viuere. septio cū ab vt abigo z est id q repello. 8^{uo} cū
ad vt adigo. i. appellere. nono cū adūbio saris vt sata-
go. i. sāj agē. vñ in euā. **M**artha satagebat circa fre-
quēs mīsteriū. z² satago qsi saris ago. decio cū p. vt
pago is. ē. qsi pfecte agere. **E**tia aliqñ ppo² cū ne vel
nō vt nego q est ppositū a nō zago. z est vbu p^o pu-
gatōis **S**z ago cū oībus alijs suis ppositū est 3^o iuga-
tōis. **P**atro as. are. duo fr. vñ **G**recista. **P**atro luxuri-
or patroqz pficio **I**tē efficio ppo² cū ex z facio mutā-
do p m f z est vbu actm **I**n effect⁹ us. ui. i. factio ve-
opario. **C**ōpleo ppo² a cō z pleo q in simplici nō est
in vsu **I**n plen⁹ z plenitudo **C**ōsumo as. are. id ē q
cōsumare ul sumre. vñ in passiōe dñi. psumatū est. **I**n
sūma e. z est id q ppendiū breue. **I**n sūmatim adū-
biū. i. breuiter. **E**t dñit in se psumo. is. ē. z psumo as
are. qz psumare id est q pficere seu cōsumare. vt isā di-
ctū est. **S**z psumo is. ere. est idē q destruere l annihilā-
re. vñ **C**ōsumare volo mea sed psumere nolo. **C**onsū-
mo pme sic pficio dabit esse **S**i fuerit terne rebz āni

21
hilar tibi dici **D**erficio ppo'a p r facio **E**t p m ppo'e
cōiter s' pfectōz' p'ficio id est q' pfecte facio. in pfe
ctus a. ū. **I**mpleo ppo' ab m r a vbo pleo qd nō ē in
vfu i simplici. **E**reqr' d' ab ex r a vbo seq'r' ē aliqd ad
effectū pducē r d' scribi sine s' q' r h' vim duplici pfo
nātis. **I**n executor r executio. **I**n etiā exede a x. plis
nūeri tū. reuomice beaq'ek nuf r sūt sacrificia q' sūt
p mortuis. **F**laudo ē vbu sim' r ab eo veniūt illa cō
posita meludo pcludo r recludo **T**ermio as. are. id ē
q' finire. in finis. i. finis. **I**n ex'miniū nomē n. gl. r ē
id q' mors l' finis q' mors est finis oim rez. **R**ecedo
is. ere. ppo' a r r a vbo cedo is. ē. r est id q' migrare
ab h' seculo **E**t' camē de sctō martino **P**ost decessum
martini epi. i. p' mortē **F**inio is. ire. ē id q' emiare l'
destruere. vñ **T**unc res finē cū nilex hac repit **T**ūc
res finē cū bñ p'ficiē **O**peroz' an. est vbu deponētale
venēs a noīe op' **I**n operosus. i. plen' ope **I**n opa e.
i. diligētia r dicit' **I**lle dat opam studio. i. diligētia.

Promptuaria sine celaria dic apotecas

De promo promis tu promptuaria dicas

Est apoteca dom' cui virtus traditur omnis

Est ypoteca rei nō mobilis vt dom' arum

Rerum mobilū tradunt pignora pignus

Nit a celando dicas celaria recte

Nam ponit' ibi res qbus nos alimur

Promptuariū veit a vbo pmo is. ē. q' id ē q' maifestare
qz in promptuario cibus est hoib' manifest' r
pmpus. vñ p's **P**romptuaria eoz plena. **V**el d' a
p'mos grece qd id ē q' foueo ul' nutrio latine. qz nu
trit nos nutrimentū in ipō positis **I**n pmp't'. i. veloci

vel expeditio. In promptitudo. i. velocitas vel expedi-
tio. Celariū dicitur ab illo vbo celo q̄ idē est q̄ occultus
q̄ in celarijs res celantur. In cella le. rē comodū ip̄i
religiosi. Pen⁹ q̄uis nō potest in lra tñ valet id cū p̄
dictis. r̄ tenet multiformit q̄ q̄nq̄ dicitur penū in ecclia
bilie. Aliq̄n sub q̄rta declinatōe pen⁹ us. vi. Aliq̄n in t̄cia pe-
nus oris. ¶ Vbi sciendū q̄ pen⁹ dicitur ab adūbio pene q̄
id est q̄ fere ut q̄n q̄ totū cibū reseruat. ¶ Poteca p̄
prie dicitur dom⁹ in q̄ reseruant spēs aromaticas. Et ab
ypos q̄ ē retro r̄ thesis positio q̄n reposicio rez r̄ spe-
ciez aromaticaz. r̄ p̄t sumi large p̄ loco i quo vict⁹
seruat. In apotecari⁹ est ille q̄ reseruat spēs aroma-
ticas. Dign⁹ oris est fili⁹ possidēs hereditatē paternā
Vñ canit de corpe xp̄i. Et future glē nobis pign⁹ da-
tur. vñ Cū pign⁹ dat oris signat natū genitoris. S̄
pign⁹ eris. id est q̄ vadimoniū. vñ Cū pign⁹ dat eris.
defectū mitigat eris. Itē alibi. Dign⁹ in o natū. s̄ pi-
gnus in e vadiatū. ypoteca dicitur ab ypos q̄ est sub r̄
thesis positio q̄n suppositio rez mobilū. vñ scribit̄
in lris. p̄mitto hoc sub ypoteca oim meaz rez tam
mobiliū q̄ immobiliū

Nuncupat appellat r̄ nominat r̄ vocat ista

Vociferat censet sensu funguntur eorum

¶ Sciendum q̄ illa verba nūcupo appello r̄. omnia
sūt actū noīandi r̄ ponunt̄ hic sub voce actiua q̄uis
etiā aliq̄ sint ponēda sub voce deponētali. vt nuncu-
por appelloz. Et p̄struunt̄ cum ntis casibz a p̄te post
sub voce deponētali. vt vocoz. Iohes appelloz. petr⁹
Sed sub voce actuali p̄struunt̄ cū actō. vt vocoz te
r̄. ¶ Pro quo vltim⁹ sciendū q̄ h̄ verbū nūcupo p̄po-
nitur a nunc r̄ occupo as. are. q̄ vltim⁹ p̄ponit̄ ab ob
r̄ capio mutādo b in c. In nūcupatio. i. noīatio. Ap̄

pello ppoitur ab ad 7 pello as. are. Est aut appellare
 ab inferiori iudice ad superiorem disceptare. **S**3 appel
 lo is. ere. 3^e iugatois est naues ad lit^o applicare **S**e
 cūdo id est q cogere. vt talis vult ipm appellere ad
 hopus. i. cogere. **N**omio as. are. dicitur a nomine mis. **C**o
 co as. are. id est q p voce aliqd expmre. vñ camt in
 can. **V**ocauit eū 7 nō rñdit mihi. **I**n vox vocis. i. son^o
 vocalis. **I**n vocifero as. are. qñ voce ferre. **C**enseo es
 ere. id est q inbeo vel iudico **I**n censor. i. iudex. vñde
Tres qñ censores apō inferos sūt qñ reges. **I**n cen
 sura. i. iudiciū. vñ scribit in lris rogam^o qtenus illum
 pcellatis p censurā ecclesiasticā. i. p iudiciū spūalem
Et censeo etiā id est q nomino **E**t capie b in litera
In ppo^o recensio es. ere. qd id est q numerare. **I**n
 camt de brā vñ gine. **S**ed qd nos istos recensem^o hero
 as. i. nūeram^o. **R**ecensuit moyses pplm. i. numeravit
Sed recensio is. ire. qñte iugatois id est q purgā.
In recens recentis **E**t dñt recensita a. ñ. media lō
 ga 7 recensitus media correpta. vñ **V**asa recensita
 sed poma recensita dicas

Ostia qui referat aperit panditq; recludit

Eiusdem sensus de pessulat additur istis

Refero ppoit a re 7 sero as. are. Est aut serare idē
 q iannā claudere. **E**t dñā sīgtur inter sero is. ere. 3^e
 iugatois. 7 sero as. are. p^e iugatois p **S**recistā vñ
Si sero dico seris tunc tre semina mado **S**i sero di
 co seras tūc linē ad ostia pono. **I**n sera e. 7 est firma
 tio ostij. **I**n serator. i. clauiger. **P**essulū dicitur lignū qd
 pellit hinc inde qñ ostiū claudit. **I**n pessulo as. are.
 id est q referare. vñ legit in can. **A**perui pessulū dilecto
 meo. **O**stiiū derivat a verbo ostio as. are. **I**nde etiā
 derivat hostis. i. emulio siue inimic^o. vñ ostiū. i. ianua

Et q̄si phibens introitū hostib. Et ostio as. are. itē
q̄ ostiū claudere. In ostiātor. i. iātor. Pando est itē
q̄ manifestō. 7 po² h̄ p̄ apire q̄ q̄ ostiū aperit res ma
nifestat. S; recludo d̄r a re recludo 7 deponē ibi a 7
recludo q̄si iterato clausū aperio S; de pessulo opoie
a 7 7 a noie pessulū q̄ id ē q̄ ober vel repagulū.

Dec tria iungas presumit vsurpat 7 audet

Presumo is. ere. itē est q̄ sup̄bire. Et² p̄sumere q̄si
p̄ alijs sumere. In p̄sumptio. In etiā p̄suptuosus. i.
sup̄b⁹ Et iā p̄sumere id est q̄ p̄dicere 7 sic dici⁹ p̄sumo
de te omne bonū. i. p̄sido. Usurpo as. are. est id q̄
laude attrahere. 7^c dici⁹ ille vsurpat sibi nomē m̄grī
.i. attrahit laudē m̄grī. In vsurpatio 7 est t̄lis adq̄si
tio laudis aliene. Et h̄ v̄bū vsurpo opo² a noie v̄lus
7 a v̄bo rapio Et² vsurpo q̄si v̄sū vel laudē alteri⁹ ra
pio. Judeo es. ere. est v̄bū neutro passiuū. 7 est p̄sino
nomū cum predictis

Sulcat arat versat glebat colit excolit agros

Sulco as. are. fecat sulcos facere. Vñ qñ terra sc̄m
dit cū aratro tūc causat sule⁹ Et tūc dici⁹ silitudinarie
ille sulcat man⁹. i. sulcos 7 rimas facit in manib. In
sulcator. i. agrestis Sed arō as. are. f̄t agrū rāz fa
cere. In d̄r arat 7 rest m̄str̄m p̄ncipale p̄tines ad agz
Verso as. are. est frequētatiū illi⁹ v̄bi verto q̄ h̄z ver
sum in sup̄ino. in d̄r v̄so q̄si frequēt v̄to. S; modernū
grāmatici dicūt v̄sōz deponētali Glebo as. aē. est ter
rā p̄cutere 7 venit a noie gleba q̄ ē puolutio argille.
Et gleba veit v̄lteri⁹ ab illo noie glom⁹. i. puolutio fi
loz In globo as. are. 7 f̄t globū facere. Solo is. ere.
h̄z pl̄a sc̄ata. vñ Agros rus formā superos colit atqz
pentes. Mos arat h̄ hitat omat honorat amat. Et p
ut h̄ sumit est sinonomū cum h̄ v̄bo arō as are. Sed

Cecolo ꝑꝑo² ab ex²ta verbo colo. **A**ger d^r ab illo vbo
ago is. ere qz sepe agitur

Alget algescit friger frigescit ⁊ inde

Algidus ac algoz piter maris alga vocatur

Infrigidatur predictis associatur

Algeo est verbū neutrale. ⁊ est frig⁹ pati. v^l ē id q^d
frigeo. **I**n algesco. i. incipio frigere. **I**n algoz oris. i.
frigiditas. **I**n algid⁹. i. frigid⁹ **I**n alga ⁊ ē herba frid
gidissima crescēs in mari. vñ **B**recita. **D**r alga ma
ris sed d^r vlna paludis. **F**rigeo es. ere. est vbu neu
trale sñs frigidū fieri. **I**n frigesco verbū inchoatiue
forme **E**t est d^rna inter frigeo es. ere. ⁊ frigo is. ere.
Ma frigo s^t carnes decoq^re in patella ⁊ h³ fripi in p
terito. **I**n friporiū ⁊ d^r residuū carnis pinguedine ex
tracta **I**n fripa ⁊ fripatura. i. assatura **S**z frigeo es.
ere. i. frigus pati. **I**n frigid⁹ a. ū inde etiā frigo: oris.
q^d duo s^t. p^mo est id q^d frigus. scdo id est q^d ira. vñ
p^s. **A**n facie frigoris ei⁹ q^s sustinebit. **I**n ec frigido
as. are. actm. **I**n ec infrigido: ⁊ ē maxie frig⁹ sustimē.

Ara vel altare domini vel mensa vocatur

Atqz tripes dici consuevit apollinis ara

Aras inspiciens inde dicatur auruspex

Est hara porcorū breuis sed nō ara deorum

Ara p^ma longa est id q^d altare. ⁊² ab orādo qz in
ara d^s adorat. **S**z hara p^a breuis est vas ex q^d comes
dunt porci. ⁊² arando p illo scato. qz porci in tale
vase cū rostri suis arāt. vñ ab i^o noie ara deriuat aru
spex. ⁊ dicitur esse diuinatoz pⁿosticans futura ex in
spectōne are. **E**t dicit^r auruspex a noie ara ⁊ a verbo

specio qđ in simplici nō est in vsu Item altare dicitur qñ
alta ara. qz dicitur poni in alto loco. Tripes vocatur ara il
li⁹ dei qđ dicitur apollo. Et ipse illa sedes in qua fuit apollo
suer⁹ dare respōsa. Mesa dicitur a mene grece qđ est de fe
ctus latie Et ca⁹ p discō pauper. in mēsale. i. mappa
q̄ tegit mesa

Induit ac operit amicit vestitqz tegitqz

Oculit obnubit obumbrat celat rādit

Condit rābscondit velatqz simul sociatur

Hic an. po. si. illi⁹ ubi amicio is. ire. Pro qđ sciendū
qđ induo. is. ere. est simonomū cū h⁹ vbo amicio. Et
ab eo deriuat induue a. x. no. p⁹ declinatōis plis nūe
ri tūm rā sit vestes mortuorū Itē opio is. ire. est id qđ
vestire. vñ in euā. Dū videris nudū operi eū. Et coo
perio id est. rāpo⁹ a con rā vbo opio deponēdo n⁹
coopimentū rā cooproriū. i. tegimētū. Amicio is. ire. ē
aliquē veste circūdare. in amict⁹ us. ui. i. vestimentū.
vñ Distrio p⁹ vicē q̄rens nūmos rā amictū. Nō est
delictū si q̄s sibi porrigat ictū. Vestio is. ire. i. vestes
induere. in vestit⁹ us. ui. i. vestimētū. S; vestit⁹ a. ū. p⁹
ticipiū. i. vestimēto induit⁹ vsus. Vir bñ vestit⁹ in ve
stib⁹ esse p⁹. Credit⁹ a mille q̄zuis ideota sit ille. Si
careas veste nunqz pcedis honeste. Null⁹ es laudis
q̄zuis sapis oē qđ audis. Tego is. ere. id est qđ coopio
In reges et. rē casa ul⁹ pua dom⁹ In regula rē lignū
mediare qđ tegit⁹ dom⁹. in regulari⁹ rā tector rā sit isti
qđ regūt domicilia. Velo as. are. id est qđ tego. rā fm
hug. ab eo deriuat vela le. Et ē ocultas man⁹. in ve
lum li. pān⁹ pentēs in tēplo. vel id est qđ cortina. vñ
Brecista. Velū cortina velū tectura vocat⁹ Et qđ ve
lo intm⁹ h⁹ sic tego habet exemplū in passiōe dñi. Et
velauerūt faciē xpi dicentes Propheetiza nobis xpe.

In p^o positionē reuelo. rest id q^o publicare vel mā
 nifestare. vñ i passiōe dñi Reuelabūt celi imq̄tatē iu
 de. in reuelator: z reuelatio. Deculo p^o ab ob^o z a ver
 bo colo mutādo b m c. z h^oz occului in p̄terito. Et oca
 culeū in supio In occulto as. are. vñ frequētariū id
 est qd velare vel abscondere. in occultatio. i. absconfio.
 In etiā ocul^o. Quia regie supcilio. Obnubo p^o ab
 ob^o z adbo nubo qd id est q^o tego. Et est vñ actm. z
 tñsumit a p̄a scatiōe. qz p^o p̄ iunctiōe femine cū
 viro. Et ē vnū vñ neut^o z passiuū. vñ Florista. Neu
 trū pas. nubo. neutro pas. gaudeo fio. In nupta te. z
 est mulier nouiter copulata viro. In nuptie az. festū
 sponsi cū sponsa. Obumbro p^o ab ob^o z a vmbro as
 are. i. occultare. Et deriuat a noie vmbra bre. In vm
 biella z vmbra culū duo noia diminutiua. In vmbra
 culo as. are. z h^o vmbra facere sic faciunt corpa in ra
 dñs solarib^o. Celo as. are. duo sc. P̄rio sciat lapides
 sculpere. z tūc ab eo deriuat celtēs qd est m̄strm lapi
 cidaz. Alio: id est q^o occulto z capie in l̄ra. Et ab
 eo deriuat celū qz celū regit om̄ia. vñ Breuista Celo
 dū sculpo lapides. celo coopto A p̄mo celtēs dic ce
 lū a posteriori. Abdo. is. ere. est vñ z^o iungatōis z est
 p̄positū a p̄pōe ab. z do as. are. In abdit^o a. ū. i. absco
 ditus

Est globus atq; strues cumul^o aceru^o z agger

Est glomus h̄nc glomeris. z glomero d^o m̄te
Agger. eris. d^o esse cumul^o terre aliq̄ntulū eleua
 tus. Et d^o cumul^o lignoz. z deriuat a vbo aggero
 is. ere. qd p^o ab ad z gero mutādo d m g. Globus
 d^o corp^o orbiculare spericū siue rotundū. Et sumit
 p̄ cumulo in p̄posito. qz illud corp^o est p̄pactū ad mo
 dum cumuli In globo as. are. z est globos facere vel

Intere globis. Item strues dicitur cumulus lignorum. et a struo is. ere. quod id est quod edifico. eo quod strues per ligna per ticularia constructa. **Cumulus** dicitur congregatio cuiuslibet rei. **In cumulo** as. re. **In acumulo** as. re. et est cumulos facere. **Acer** dicitur dicitur cumulus lapidum et derivat a nomine acer. et acer est quodammodo arbor amara. **Glomus** dicitur coniunctio multorum filorum in unum. et potest esse generum. et sex. vel generum. et sexdecim. et sex est congregatio filorum. unde **Hic glomus**. si ve glomus filii glomeratio fertur. **Hoc nomen** ve glomeratio poteris alijs dare rebus.

Hic anachoritas inclusos ac heremitas

Ab heremo venit hoc sed ab ana nascitur illud

Hinc anachorite quasi coram suprema colentes

Anachorita dicitur ab ana quod est sursum. et cor cordis et teneo es. re. quasi tenens cor suum sursum ad deum. **Heremita** dicitur ab heremo. et est homo habitans in loco deserto. **Et** dicitur quod paulus fuit primus heremita. **Et** heremita quasi morans in heremo. **Sed inclusus** dicitur ab in et a verbo claudis is. re. **Et** inclusus quasi solitarie clausus. **Et** dicitur inclusus et conclusus. quia inclusus dicitur ille qui non potest exire. **Sed conclusus** est ille qui potest exire. **Et** ab heremite anachorite dicitur anachorite. et sunt homines fideliter tenentes corda sua ad summum bonum scilicet ad ipsum deum.

Ambulo vel gradior eo vado deambulo progo

Additur his spacio iterorum ac proficiscor

Ambulo progo ab an quod est circum. et volo as. re. et mutatur in b ro in u. ut ambulo quasi circumvolo. **Gradior** est verbum deponetale. et est ambulare. **In gradari**. id est equaleuter incertus gradatim transiens. **In gradio** as. re. et alijs de gradu deponet. **Go** is. ire. est verbum similitudinis n. ge. et est id quod

q̄ transeo. **T**ranseo p̄po' a' transreo **E**t ab h̄ v̄bo eo
 deriuat iter qd̄ duo s̄t. **U**no° est id̄ q̄ via. **A**lio° est id̄
 q̄ ābulator. vñ **N**ō dimittit iter p̄pter pluuiā bon⁹
 iter. **I**te a v̄bo vado d̄r vad⁹ di. **E**t ē loc⁹ aq̄sus nō
 p̄fund⁹ quē hō p̄t pedib⁹ p̄trāfire. **S**z vadio as. re. ē
 id̄ q̄ p̄ pignore certare. **P**ergo is. cre. etiā est sinono
 mū cū p̄dicis. 7 est p̄positū ab h̄ v̄bo rego 7 h̄z p̄xi
 m̄ p̄terito. **A**mbulo p̄po' cū p̄ vt p̄ābulo. 7 tūc p̄stru
 itur cū actō sine p̄poe vt p̄āmbulo campū. **S**paci
 or aris. v̄bū deponētale. 7 a noīe spaciū qd̄ id̄ est q̄
 vastū l' amplum. **I**n spaciōsus. i. āplus **E**t spaciū ml'
 tociēs pomit p̄ loco āplo v̄l delectabili. 7 dicim⁹ vo
 lum⁹ ire p̄ spacio. **I**meroz ē v̄bū deponētale deriua
 tū ab h̄ noīe iter imēris. **P**roficiscor est v̄bū deponē
 tale 7 h̄m aliq̄s deriuat a v̄bo p̄ficio. 7 h̄z p̄fect⁹ sū
 m̄ p̄terito. **E**t d̄rnt p̄fectus 7 p̄fectus. vñ **C**ausa p̄
 fectus sum sepe longe profectus.

Dicit aue veniens de iure valeqz recedens

Celestem dic aue mihi designare salutem

Hoc v̄bum salue p̄prehendit aueqz valeqz

Aue est v̄bū defectm̄ h̄is salutationē ipi⁹ venētis
Et spēalr s̄t salutatōz celestē. vñ ip̄e angel⁹ **G**abriel
 salutās beatā v̄ginē **M**ariā dixit **A**ue gr̄a plena rē.
Et ab a qd̄ est sine 7 ve q̄h sine ve. i. dolore qz ip̄a be
 ara v̄go pepit x̄pm sine omī ve. i. sine omī dolore. **S**z
 vale est v̄bū defectm̄ h̄is salutationē recedentis. **E**t
 vale q̄h validus sis. **S**ed salue d̄r q̄h sal⁹ sit tibi sine
 ve. **E**t p̄met tam ad venētē q̄z ad recedētē.

Amussis perpendiculū quod regula signat

Est h̄nc amussim qd̄ dicitur indubitanter

e iij

Amuſſis dicitur ab a quod est sine r. muſſo as. re. quod id est quod dubitatur. Et amuſſis dicitur esse id cum quod lapide de quod sunt equalitate muri vel etiam angulorum siue illud sit ferreum vel plumbum. Et h. v. b. muſſo as. re. est equocum. p. id est quod dubitare. in dicitur didim. quod si diu muſſas. i. dubitas. Secundo id est quod murmurare. v. n. Grec. Muſſat quod dubitat. muſſat quod murmurat idem. Et a nomine amuſſis dicitur uat amuſſim aduſum. i. indubitat. Perpediculum dicitur a verbo ppendo is. e. quod mediate illo instrumento ppendit equalitas muri. Regula est equocum. p. se instrumentum lapidarium de quo iam dictum est. secundo dicitur preceptum alicuius artis. et dicitur. h. est una regula grammaticalis. 3. se institutum et sic dicitur. Illi seruat regulam beati augustini. i. institutum ab augustino. v. n. Regula dicitur lignum preceptum regule norma.

Oblinquo simo curuo vel arcuo limo

Lento vel flecto predictis associato

Omnibus his verbis sensum dabit usus eundem

Arcuo uenit a nomine arcus quod plura sunt sic patet in equocum. Et h. sumit per curuaturam testudinis in ecclesia. In dicitur uat arcuo re id est quod curuo. in arcuitas. i. curuatio. inter arcuator. et ille qui edificat arcum siue testudinem. Oblinquo as. re. est id est quod curuare. et uenit a nomine oblinquo dicitur ab ob quod est pre. et equum quasi equalitate. Simeo id est quod curuo et dicitur a nomine sima. u. quod est id est quod curu. in simeas est al. h. n. s. curuum nasum. Lento as. re. etiam id est quod incuruare. in lima. i. incuruatio. et a nomine lima re est instrumentum mediate quo res incuruatur. Flecto is. e. etiam est incuruare. Et lento id est cum predictis. in lentus. i. tardus vel piger

Balsamus est arbor sicut balsama dicta liques

Arboris emanant opobalsama cortice cesa**De folijs effecta scias folibalsama tritis**

Trita vel incisa faciunt colobalsama ligna
Capitulū scdm̄ in q̄ autor vult dēmiare d̄ dictōibz
 sinonimis incipiētibz a l̄ra b. Et p̄o incipit ab h̄ noīe
 balsam̄. Et vult p̄ l̄ra q̄ balsam̄ ē arbor nobilis. s̄z
 balsamū est liq̄z ip̄i arboris. In veit opobalsamū. ⁊
 vngentū factū de cortice ip̄i balsami. In etiā folibal
 samū ⁊ vngentū factū de folijs balsami. In ec̄ veme
 colobalsamū ⁊ vngentū d̄ lignis balsami. vñ Balsa
 mus est oim arborz nobilissima ex q̄ arboze fiūt diu
 sa vngēta. Et illavngēta p̄nt vōri om̄m noīe balsa
 mū. In balsamo as. re. ⁊ p̄t liquozē p̄ficere de illa ar
 boze. Et in ea arboze p̄siderāt q̄nqz s̄z folia cortex. lig
 nū liq̄z ⁊ succus. ⁊ ex istis fiūt diuisa vngenta sp̄alibz
 noībz noiata qz vngētū qd̄ causat ex fructu balsami
 vocat cerobalsamū. Et a ceros grece qd̄ ē fructu la
 tine. ⁊ balsamū q̄si vngentū factū ex fructu illi ar
 boris. S̄z vngentū qd̄ fit de folijs tritis ⁊ abscisis vo
 cat folibalsamū. q̄si ex folijs balsami factū. Et h̄ au
 tor intēdit in l̄ra cū dicit de folijs facta. Sed vngentū
 factū de cortice balsami vocat opobalsamū. qd̄ autō
 innuit cū dicit Arboris emanāt S̄z vngentū factū de
 ligno balsami vocat colobalsamū. Et a colō grece
 q̄ ē lignū latine ⁊ balsamū. Et h̄ au. intēdit in l̄ra cū
 dicit trita l̄ incisa. S̄z vngentū qd̄ manar de tali ar
 boze p̄t etiā vōri opobalsamū. Arbor deriuat a noīe
 herba. qz arbor in p̄ncipio ē disposita ad mod̄ herbe.
 Dano as. re. id̄ ē qd̄ fluere. vñ camē de sc̄to Nicolao
 Ex ei⁹ r̄uba sac̄rū manar oleū. Cortex ic̄is. ē exterior
 ps arboris. Et cortex q̄si cor tenēs. vel quasi corp⁹

tenus. In cortice as. re. et etiam decortico. Et valis tñ
sic paro in vno ei^o scato. Foliū est defensoriū ip^o fru-
ctus in arboze. q^z sic vestes defendūt hoīem sic folia
defendūt arbozē l^o fruct^o arboris. Trita veit ab illo
Vbo tero is. ere. Inde trito as. re. et est frequēter te-
rere. In terza q^z frequēter terit^o pedib^o ambulantiū.
Incisa veit a Vbo incido is. ere. q^z h^o incidi in p^o
Inde incisor Et potest dici sartor

Winum vel deus est bachus sit bacha sacerdos.

Quemlibet insanū bachari dicimus in dē.

Uivunt insani qui bachanalia curant.

Bachus mouet voce et scatiōe vt bachus bacha.
Et bach^o est seminator vel plātator vini. et sic deū vini
Et ab eo q^o est bach^o d^z bachoz aris. q^o valet in tñ
sic insanire. quia bachus facit hoīes insanire. In etiā
bachanalia et sunt festa ip^o bachi. Et b^o vult l^o a cū d^o
Uivūt insanī rē. Vbi vult q^z hoīes viūeres insanet
furiose dicūt celebrare talia festa. S^z bacha bache
est dea vini. vel est nobilis gemma. Et est d^ona inter
bacca et bacha. Quia bacca d^z p^o fruct^o lauri l^o oliue
Secdo est cathena. Sed bacha che. iam dicrū est

Sustentamentū cōlumen basis atq^z columna.

Des substans p^orie fertur basis esse colonne.

Omnia pro statua possunt hec ponere verba.

Basileos grece rex dicitur esse latine.

Vinc scio basilicam nasci simul et basiliscum.

Colūna p̄pe est illō sup̄ qđ po² columna videlicet fundamētū. Itē sustentamētū dīz a v̄bo sustento as. re. qđ est v̄bū frequētatū h̄ v̄bi sustineo qđ p̄po² a sub. ra v̄bo teneo es. ē. ⁊ capīē. p̄ starna. Colūmē ē baculus p̄pe ī quo pueri p̄mo discūt cūfire. In̄ incolumis ⁊ est hō sanus. Colūna dīz pes substās testudīni v̄l est vna statua lapīcea q̄ sustentat arcū vel testudīnē. ⁊ venit a noīe colūmē. ⁊ qđ sit colūmen iā dictū ē. Et² colūna q̄h̄ dans colūmē. Basileos grece dīz rex latīe. In̄ basilica ⁊ est ecclia regia vel capella vbi antiq̄t⁹ reges solebant adorari. Et etiā p̄ sumi p̄ q̄libet domo regali. In̄ etiā basilisc⁹. ⁊ a basileos grece q̄ ē rex latīe. q̄ basilisc⁹ dīz aīal qđ eximīetia venenū dīz rex alioꝝ aīaliū h̄mīū venenū. ⁊ est al. valde venenosū. q̄ solo visu īf̄ncit hōiem. ⁊ solo flatu aeris īterficit aues sup̄ se volātes Et² q̄ tale aīal generat̄ ex ovo galli. ⁊ excubatur a bufone

De balo vel balatu fore dicas balatrones.

De baratro recte dicas fieri baratrones.

Balatro omīs. dīz esse leccator vel ioculator ābīes mēsas dñōꝝ clamās ad modū ouis. Et² a v̄bo balo as. re. qđ f̄cat ad modū ouīū clamare. Vel dīz a nomine balatus us. ui. ⁊ est p̄p̄i⁹ actus clamādi ouium. Vñ dixit qđdam **M**imi balatrones caupones ⁊ medrettrices. Quos laudare solent hos spoliare student. Baratro omīs. s̄līr est leccator circuens mēsas dñōꝝ ⁊ a noīe baratz qđ est īfern⁹ q̄ h̄c īfern⁹ nō p̄t reperi. sic nec baratro. etiā baratro sumit̄ p̄ dyabolo. Quia tal̄ ē multū deuorat sc̄z qñ corp⁹ ⁊ aīas rapit.

Quum significant baculus bacus atqz metallū.

Bacul⁹ est equocū rab eo deriuat bacillus ⁊ ē vnū nomē diminutū ⁊ ē id q̄ pu⁹ bacul⁹. In ōrinae imbecillus a.ū. ⁊ h ⁊ h lis ⁊ h le. ⁊ est hō fortis. Et ab m̄ q̄ est nō ⁊ bacill⁹ q̄si nō indigēs bacillo vel baculo ⁊ h nomen bacul⁹ deriuat ab h̄ vbo baco as. re. ⁊ est vas pinax facē. i. turibulū. Et ē dñā m̄ carbonē ⁊ prunā q̄ pruna d̄r carbo m̄q̄ntū ardet Et a p̄ qd̄ est valde ⁊ vzo is. ere. q̄ pruna valde vit. Mel d̄r a vbo puro is. ere qd̄ id̄ est q̄ scalpo. In puricies. i. scabies. vñ Dum cutis prurit scabies intrinsec⁹ vit. S; carbo d̄r m̄q̄ntū est extinet⁹. vñ extinet⁹ carbo pruna q̄ d̄r ardens Itē d̄r brito. Bū calet est pruna carbo dum d̄ficit ignis. Et d̄rnt m̄ se pruna ⁊ pruna. vñ Pruna prune ē carbo ardens. vñ iā dictū est. S; pruna prunorū n. ge. plis nūeri dicūt fruct⁹ prunū. vñ Igne calet pruna fert prun⁹ dulcia pruna. Bacus p̄ c scriptū ē equocū q̄ q̄ p̄ma sillaba ei⁹ ē breuis tūc ē vas m̄ q̄ suant carbonēs. S; p̄nt p̄ ei⁹ sillaba est lōga tūc ē p̄riū nomē. vñ Dic. p̄ vase bacū p̄ p̄po noie bacum.

Signat idem barus elephas simul ⁊ elephātus

Nam baros grece graue dicitur esse latine

Baro baroms granis aut autentic⁹ est vit.

Barus d̄r esse elephas. Et a baros m̄ greco qd̄ est ḡue m̄ latino q̄ tale aīal h̄z grossā ⁊ ḡue vocē In etiā veit baro oms. ⁊ p̄ vix nobile ⁊ autenticū. q̄ tales sūt ḡues suis subdiq̄. S; s̄m hug. Bar⁹ d̄r a bar m̄ greco qd̄ ē forte i latino q̄ tale aīal est multū forte. Elephas d̄r ab elephāte tali mōre m̄ q̄ habitant elephātes ⁊ sūt aīalia inflexibilia eo q̄ nō h̄nt flexuras mēbroz. Et sunt talis nature q̄ q̄ p̄dunt fetū vel partū tunc pariendo intrāt aquā ⁊ post p̄tū diri

gunt fetum suū rostro suo ad terrā. **Vel** etiā elephas
 dicitur ab eleuādo p̄ prium. q̄ qñ cadit nō p̄t ecōuerso
 surgere q̄ caret tibijs 7 flexibilitate ī pedibz. **Itē** ab
 illo noīe elephas dicitur elephāt⁹ nomē scdē dēcli. 7 itē p̄
 vñ Greci. **Et** h̄ 7 h̄ elephas īlectio tertia dicit. **Se**
 pe scdā tñ denūciat h̄ elephātus. **Autentic⁹** venit ab
 autentm̄ īn greco q̄ ē nobile v̄l clar⁹ īn latīno. **Et** sic
 baro dicitur autentic⁹. i. nobilis vel clar⁹ rōne p̄ gemēi

Lanigeras vel oues balantes atq; bidentes

Bicimus eiusdem tot nomina sunt animalis

Esset īn his si non viciaret ouicula v̄sum

Laniger dicitur ovis. **Et** q̄si lanā gerens. vel dicitur a v̄bo
 lamo as. re. q̄ id est q̄ lacerare. **Īn** lamīsta. i. carnifex
 vel homicida. **Īn** etiā lamīfico as. re. i. lanā p̄pare.
Īn lamīfex 7 lamīficiū 7 est locus v̄bi lamīfices opant
 cū lana. **Ouis** dicitur a v̄bo ouo as. gre. q̄d īn vno scato
 valet tñ sic gaudere. q̄ olim sacerdotes sacrificātes
 oues cum gaudio 7 tripudio sacrificabāt. **v̄sus** **O** mī
 frater ouā panem comedem⁹ 7 oua. **Oua**. i. gaudē. **Et**
 fm̄ hug. h̄ nomē ouis venit ab illo v̄bo offero. q̄ and
 tīqtus oues offerebant. **Īn** oblatio 7 oblatū. i. olocan
 stū vel offertoriū. **Balans** est ovis 7 a v̄bo balo as.
 are. 7 ē clamare ad modū ouis. **Īn** balat⁹ us. vi. 7 est
 talis clamor. **Bidēs** dicitur ab adūbio bis 7 a noīe dens.
 q̄ habet b̄mos dentes īn anteriori p̄te cū q̄bus na
 scit. **Ouicula** est dimi. illi⁹ noīs ouis. 7 nō p̄t b̄n poni
 īn metro. q̄ h̄z q̄ttuor sillabas breues

Baltens insignes matronas aureus ambit

Ex auro mixta contexunt serica fila

Balte⁹ 7 stropheum cinctoria singula 30ra

Balteus dicitur cingulus aureus circumdatus insignes matronas vel nobiles mulieres. **B**alteus huiusmodi dicitur cingulus militaris et dicitur illud in quo dependet arma et circumclitum. ut patet per Alexandrum. **I**n derivat balteolus dicitur id est balteus fulgidus sive splendidus. **I**n balteo as. re. est medietate balteo cingere. **S**ericum venit sericia a. u. et potest esse huiusmodi lina serica per sericia cum metri. **P**ro quo sciendum quod huiusmodi nomen sericum venit a seron quod est copiosum quia ibi potest fuisse inventum sericum. **I**n serica ce. et vestis nobiles. **I**n serico as. re. id est sericum facere. **I**nsignes venit a nomine signum quod idem est quod exemplum. **I**n huiusmodi insignis et huiusmodi nobiles. **I**n signifer id est vexillifer. **A**ureus venit a nomine aurum quod est metallum excellens omnia alia metalla. **I**n auricalcum et est ferum auri. **I**n aurifodina et fovea ubi foditur aurum. **D**ixta derivat a verbo misceo es. ere. quod huiusmodi mixtum in preterito et mixtum in supino

Beram maguderim caulem dic esse scdm

Hinc adiectivum nomen **betacius** dicitur

Beta est equocum quia aliquando est scda lina apud grecos **E**t in derivat hebraica lina beth. **A** quo derivat betel et est domus dei. **I**n bethleem et est nomen cuiusdam civitatis et interpretatur quasi domus panis. **I**n alphabetum et est ordo lina. **S**ecundo beta dicitur caulis qui crescit in orto post abscisionem oleae. **I**n nomen adiectivum betagus et est cibus factus de beta. **S**ed caulis dicitur a contra verbo alo is. ere. quia unum aliter cum alio. vel dicitur caulis a caumate et cauma est pluma calida pinguis caulibus. **E**t est diversa inter caulis et caula. quia **C**aula dicitur esse stabulum ipsarum ovium. **S**ed caulis dicitur esse olera. **S**ed maguderis dicitur non dicitur caulis sed truncus ipsius caulis.

Signat idem bilis offensa rancor et ira

34
Sed prope bilis est humor fellis amarus.

Bilis itē est q̄ ira. ⁊ capite cāpcausato qz bilis d̄r
amar⁹ humor ipi⁹ fellis ex q̄ causat ira. vel est seces
ipi⁹ fellis vel ire. Et po⁹ id ira. qz ira pcedit a felle l.
a bile. In debilis. i. fragilis. Sz cancor est indigētio vl
dolor mētis. Et a ran grece qd̄ est ira latine. In ran
cid⁹. i. iracū⁹. Ira ē furor recēs cito tñsēs. Et dñt
ira ⁊ iracūdia. Nā qd̄ sit ira iā dictū est. Sz iracūdia
est ira indurata in odiū cūsa nō leuiter recedēs a mē
te. Et ab h̄noie ira deriuat verbū deponētale irascor
In etiā irat⁹ ⁊ iracū⁹. Offensa vel offensio deriuat
a v̄bo offendo is. ere. q̄ valet tm̄ sic ledere Et fel ē in
testinū aialis a q̄ pcedit ira. vñ in passiōe dñi. Et de
terūt in escā meā fel. Bilis sm̄ papiā d̄r pellis ipius
fellis Vel pellicula circumdans fel.

Ex geminis libris constat mensura bilibris.

Dicuntur bifores gemine value coeuntes.

Libra duo s̄t. s̄mo id̄ est q̄ trincina. vel libra cū q̄
aliqd̄ mēsurat. scdo libra valz tm̄ sic viginti solidi. in
d̄r bilibris ⁊ ē pond⁹ h̄ns duas libras. in libert⁹ ⁊ ē hō
faciēs sm̄ p̄riū suū velle. in libertin⁹. i. filius liberti
In libripens ⁊ ē ille q̄ tenet librā vel ē illud qd̄ pen
tet in libra. Bifores dicunt ianne duplices ⁊ deriuat
ab illo noie bin⁹ ⁊ ab adūbio foris qz tales p̄rie d̄r
cū ē ianne q̄ h̄nt duas valuas. Gemm⁹ id̄ est q̄ duz.
In gemino as. re. i. duplicare. Itē valua id̄ est q̄ ia
nua. Et valua q̄si vacua. qz raro est occupata

In tono vel resono rebbo tono mugio clamo.

A booo buccella fit buccula bucca boatns

De cano de bucca cū buccino buccina sunt

Infantum buccas oscilla vel oscula dicas

Est buccella cibus quātum semel accipis ore

Boo as. are. est sonū bonis facere. **I**n 2^o reboo q^o itē st. **E**t a rez a vbo boo **S**ed in tono as. are. itē est q^o sonare 2^o ab in q^o est valde rono. **I**n deriuat tonabulū 7 est mstrm factū cū sono. **I**n etiā pōt dici tintinabulū 7 est pua cāpana siue corp^o pendens in medio cāpane. **I**n deriuat tonitru^o. 7 est son^o fact^o cū nubib^o. **S**ed mugo is. ere. est sonū ipōz bou^o facē **I**n mugit^o 7 est talis son^o **S**3 clamo. as. are. est gñale ad illa 7 p^o gñaliter sonū facere **I**n clamito. as. are. **E**t ē frequētatm h^o vbi clamo 7 p^o frequēter clama re. vñ in libro sapie. **S**apientia clamat in plat eis **S**ciendū q^o ab illo vbo boo as. are. veit boar^o 7ē vor. **I**n deriuat buccula 7 buccella q^o sūt diminutua illi^o nois bucca ce. **E**t deriuatm immediatū hui^o nomis bucca est buccella **S**3 mediatū est buccula **E**t bucca bucce venit ab illo vbo boo as. are. 7 p^o est maxilla infantū **S**3 buccella d^o morsus q^o semel p^o accipi ore **E**t ab illo noie os oris deriuat oscillū. 7 est dimi. h^o nois os. **E**t est equocū. p^omo est puū os. scdo est ludus mediāte q^o pueri seu puelle solēt ludere. **E**t alio noie puppa uel pupina. **E**t dñt in se popina 7 pupina qz pupina d^o imago ficta **S**3 popina id ē q^o coqna. 7 a popos q^o ē pingue latie qz i popina solet esse pinguedo. **I**nfans d^o ab in q^o ē nō 7 for faris **E**t infās qñ nō fans. i. loquēs **I**n infātia 7 est etas infantis.

Inter se lituus tuba tibeā buccina distant

Et lituo gracilis sonus exit gratior illinc

A componenti sortitur tibeā nomen

Litruus dicitur cornu a quo exit gracilis sonus et modicus
 et sufflat tpe plij et facit sonum amenum. et a lito as. are.
 quod id est quod rauce sonare. **Uel** dicitur litrua lre. **S** tuba
 dicitur magna fistula hinc grossum sonum. **I**n tubicen test
 aliqis canes in tuba. **I**n tubicena dicitur mulier exercens
 tale officium. **S** tibeas dicitur esse fistula et sumit nomen suum
 ex ptribus ex quibus propter. quia talis fistula propter ex tibeis
 cornuorum vel capite nomen suum a p. inventore. **I**n tuc de
 rivat tiben et aliqis canes in tibeas. **I**n etiam tibia
 test mulier canes in ea. **S** buccina dicitur magna fistula cum
 quod vigiles notificat die et nocte. **I**n buccino as. are. et
 fecit in buccina cantare.

Bubus bubastus bos bostar buccera buris

Bubulus et bulc⁹ bucus buglossa bubulus.

De boe pretereo fit boforus atque boetes

Est bostar statio bouis curuamen aratri.

Buris bubastus tumens est vna racemis

Bos pu⁹ bucus sed bubul⁹ est boue maior

Sunt pisces bulci servant armenta bubulci

Lingua bouina sonat gramen buglossa vocat

Que cornuta vides animalia buccera grece

Sed via boforus est bouis appellata meatu

Artico tertia polo stat stella boetes

Sententia lre est **E**go pretereo. i. derivo ista noia bu
 bo bubastus bostar buccera buris etc. **D**e boe de illo
 verbo sic. i. taliter boforus atque. i. etiam supple deriuat
 ab h^o boe. et bostar est statio vel stabulum iporum bouum
Sed buris est curuamen vel posterior pars aratri **S**ed

bubastus est vva tumens. i. crescēs. racemis. i. ex rad
cemis. 7 buccul⁹ est pu⁹ bos. **S**3 bubul⁹ est maior bo
uertū ē cū eo p̄silis forme seu dispositōis **E**t bulci sūt
pisces. **S**3 bubulci suant. i. custodiūt armēta. i. greg
gationē boū. **E**t buglossa vocat. i. nuncupat gramē
q̄d sonat. i. d̄r suple vulgarit⁹ bouina lingua. **S**3 buc
cera sonat grece. i. in greco anialia q̄ tu vides cornu
ta. **S**3 bofor⁹ est appellata. i. nūcupata via 7 h̄ meatu
. i. a meatu bouis. **S**ed boetes est stella defixa artico
polo. i. in polo artico. **B**ubo ē quedā avis magna 7
grossa. 7 a noīe bos q̄d est aīal magnū. **V**el etiā d̄r
a v̄bo boo as. are. q̄d id ē q̄ sonū bouis facere. 7 d̄ra
est inter bubo 7 bufo. vñ **B**ufo peces gradit. bubo p
alta volat. **B**ostar est equocū. p̄mo est stabulū boū 7
a bos 7 steron statio 7 tūc h̄z an lōgā in ḡtō. sc̄dō ē p̄pū
nomē tūc h̄z aris breuē in ḡtō. vñ **B**ū bostar p̄iepe
notat p̄ducit aris. **B**ū p̄pū nomen tūc breuiat aris
Buris d̄r posterior ps aratri. **I**n burista 7 ē aliq̄s re
gens aratri. **E**t d̄ra signat inter bubast⁹ tri. sede decli
natōis mas. ḡ. 7 bubastis 3^o decli. se. ḡ. qz bubastis est
vva bulcoz. **S**3 bubast⁹ est tumēs vva ex q̄ adhuc nō
est extortū vinū **E**t iā p̄t sumi. p̄ supbo. **R**acem⁹ d̄r eē
granū vne. **B**ucul⁹ est pu⁹ bos domestic⁹. **S**3 bubul⁹
est magn⁹ bos indomit⁹ 7 siluestris ex̄ns maior bove
domestico. vñ **B**os est cāpoz bubul⁹ est nemoz. **S**3
bulc⁹ ci. dicūt pisces magni h̄ntes multū de lacte i se
S3 buglossa d̄r lingua boū. vel etiā d̄r gramē crescēs
in p̄ra. **E**t a noīe bos 7 glossa lingua q̄si lingua bo
uis. **B**uccera d̄r a noīe bos 7 ceron in greco q̄ id est
q̄ cornū i latino. 7 sūt aīalia h̄ntia cornua sic boues
Vel p̄p̄e dicunt q̄libet aīalia cornuta. **B**osfor⁹ est via
vel meat⁹ q̄ dirigit boues ad p̄ratū. 7 a noīe bos 7
foros grece q̄ est ferre latine. qz talis via fert boues

31
ad pratū vel ad pascua. Boetes dicit stella quae est fixa in
polo arctico. Et ista stella est anterior in visa maiore et
anterior sepristellū. Et derivat ab hōie bos. quia talis
stella est disposita ad modum capitis bouis.

Est bombyx vermis egestio digereit eius

Serica fit testis huius bombycina vestis

Bombyx dicitur esse vermis ex cuius digestionem fit sericum
seu serica fila. Sed bombycina a nomine bombyx dicitur vestis
facta de sericis filis. Nam sicut huius bombyx proprie dicitur ver-
mis faciens sericum. Et dicitur inter se bombyx et bombyx
vnde sicut bombyx lana fit vinculum tibi bombyx.

Est buso rana ranunculus atque rubeta

Turpis quis bubo turpissima belua buso

Buso est animal huius naturalis dilectionem ab hominem
quia pro morte statim corrodit hominem. et quia generat ex med-
ulla hominis de cerebro et de spina dorsalis. reuoluit enim
krot. In derivat bufonem et id quod superbum quod est inflatus
ad modum bufonis. Rana dicitur a ran grece quia est ira lati-
ne. In derivat nomen dimidi. sed ranunculus et quia rana.
Rubeta est equocum. primo est animal venenosum huius oculos
rubeos et ventrem rubrum propter nimium venenum. Et a ru-
bedine vel a nomine rubrum quia habitat in rubis. et vocatur
alio nomine calomita. vnde Greci. Sed tamen euita ne te fallat
calomita. scilicet id est quod meretrix et a rubeo est. quia
rubificat faciem colore artificiali. ut placeat amantibus.
Et est differentia inter rubeta et feminim generis. et ru-
berum neutri generis. quia rubetum neutri generis est com-
prehensio multarum arborum. vnde Non venit ad siluam qui
f i

cuncta rubeta veretur. **B**ubo est equocū. p̄. d̄. avis
volans de nocte. 7^o vulgarit̄ q̄ cant̄ seu clamor illi⁹
fit aliq̄ moritur̄ teutoice em̄ eul. **S**ec̄do d̄. infirmi
tas culi. 7 illa infirmitas causat̄ ex ambulatōe.

Res eadem blactra vespertilioq; vocata

Blactra est equocū. p̄. est vestis purpurea. sc̄do est
id̄ q̄ vespertilio **I**n̄ derivat̄ v̄bū blactro as. re. 7 est id̄
q̄ diuinare. **V**espertilio est avis volās d̄ nocte. 7 sumit
suā originē a vespe. q̄ volat l̄ volat̄ incipit̄ de vespe
Et illa sūt noīa aniū q̄ volant tpe nocturnali sc̄z ve
spertilio noctua nocticozay bubo blactra lucifuga. **E**t
d̄. lucifuga quasi fugiens lucem

Bractea bracteola tenuissima lamina ferri

Bractea 7 bracteola pueniūt in b. q̄ abo sūt ptes
multū tenues factas. ex p̄cussōibz malleoz. **S**z d̄nt
in b. q̄ bractea fit lamen subtile auri l̄ argēti. **S**ed
bracteola d̄. lamen ipsi⁹ ferri. **E**t vlteri⁹ d̄nt inter se
bracteola 7 lamen. q̄ lamia dicunt̄ ptes ferri multū
tenues a q̄ derivat̄ lamio as. re. qd̄ valet tm̄ sic extē
dere v̄l dilatare. **S**z bracteola d̄. argentū dilatātū
7 multū tenue. **E**t h̄ v̄bū bracteo d̄. a bracos grece
qd̄ ē breue latie. 7 a v̄bo teneo q̄ si tenēs breuitatem.
Sed bracteola est dimi. hui⁹ noīs bractea

Mercedem cursus brauium victoria donat

Additur his nautum vectigal emolimentū

Merces est remuneratio q̄ dat̄ ābulatori p̄ labore
sui cursus. **I**n̄ derivat̄ mercenari⁹. 7 est ille q̄ laborat
p̄ aliq̄ mercede. v̄n̄ in euā. **D**ign⁹ est mercenari⁹ mer
cede sua. **I**n̄ mercimomū 7 est id̄ q̄ p̄cū. **E**t d̄nta est
inter merx mercis. 7 merces mercedis. q̄ merx mer

eis dicitur propter mercedem in se. Sed merces mercedis dicitur
premiu. unde Venditur merces operantibus est data merces.
Et a nomine merces derivatur mercor ari. deponetale. In
mercator. institutor vel emptor. Braviu dicitur premiū quod
datur alicui propter victoriā. et a brachos grece quod est brevis
vel latine. quia tale premiū datur pro brevi victoria. Molimē
tū dicitur premiū quod datur de molendino. Vectigal quod datur
vectoribus. Naulum quod datur naute

Imber hiems bruma tribus est res vna vocata

Sed nomen bruma trahit a breuitate dierum

Namque brachos grece breuis dicitur esse latine

Imber proprie dicitur pluuia que transit cum magno impetu. et
sic potest sumi pro hieme. quia in hieme spiritus est tempus pluuiosum
et impetuosum. et dicitur inter se imber et pluuia. quia imber
est pluuia cadens cum magno impetu ut iam dictum est. Sed plu-
uia cadit paulatim et successine non magno impetu.
Hiems dicitur media pars anni secundum vulgares. que diuiditur annu-
m in duas partes scilicet hiemale et estiuale. licet diuidatur in que-
tuor partes scilicet hieme estate ver et autumnu. Bruma dicitur
proprie pluuia cadens tempore hiemis aliquantulum albefacta pro frigi-
ditate. et sumitur huiusmodi pro hieme. et a brachos grece quod est
breue latine. quia in hieme sunt dies breues. quia tunc sol
pertransit solstitiu hiemale. et etiam ista dicitur inter se hiems
et pluuia. quia ros cadit tempore noctis sub quibus guttibus videtur
bilibus. Sed pluuia cadit sub maioribus guttibus

Bruca acalata locusta res vna vocatur

Hinc tres etates tria nomina dant animali

Cum breuis est bruca cum de tellure leuatur

Dicitur acalata. postquam sit adulta locusta

Nomine procori quasi longam dicimus hastam

Quonia lre est qvnu aial vocat tribu noibo fm tres
erates. Pro q sciend q bunc dicitur a bracos grece qd e
breue latine. qz cu bunc p nascit re in pma etate tuc
est al hns breue qntitate. **S**z cu aliqntulu creuerit
fic qz incipit se leuare d stercore seu tra dicitur a calarus
z qsi a tra seu a tellure eleuat. z a calat qn e in
scda etate. sz cu puenerit ad terciã etate dicitur locusta. z
dicitur locusta qsi longa hasta qz est al hns crura longa ad
modu haste. **P** q sciend q fm brito. dicitur volatile puu
no volans multu in altu. z dicitur lra. qz locusta dicitur hav
sta p cordi noie. qz sic hasta est lignu longu. sic locusta
est vms hns longa crura ad modu haste. **E**t dicitur
int se brucus fucus z apes. qz bunc generat ex sterco
re equoz. **E**t apes gnat ex stercore boiu. **S**z hic ge
nerat ex stercore muloz. **S**ut adhuc alij vmes q
gnant ex stercore asinoz z vocat b noie vespis. **I**nde
dicebat vespasian nome ppiu viri q fuit vn illoz
q destruxit hrlm z dicebat vespasian qz ipe fuit oc
cupat p vespes. vn. **H**os dat apes. dat brucos equo
fucos qz mul. **D**at vespes asin sic ait yfidor. **E**t ia
oia aialia an lapsa pmi hois no fuerit creata. **S**ic
endū q adhuc sut qda vmes q generat ex vmo cor
rupto z dicitur bibiliones qsi bibentes. **E**t qda vmes
sūt q generat ex aqs paludmosis. vt pabiliones. **E**t
qda sūt q gnant ex corruptone fructuu z dicitur gur
guliodes. **E**t adhuc sūt alia aialia pter illa ia enuera
ta. vnt. **F**auls erugo. psumit ligna tereudo. **M**onsu
munt carnes termi. sed tinea vestes

Quonia bellum congressus z ala duellu.

Obsidio mars atqz rebellio prelia iungo

Sunt acies guerra predictis associanda

Bellu terminat ab b noie bellus a. u. i. pulcer. z e vnu

nomen adiectivum mobile per tria genera et per tres finis
 rationes. ut si bellus si bella si bellum. Sed bellum si sumitur per
 ut est nomen substantivum. Et bellum quasi pulchrum per prius quia bellum
 est mime pulchrum. In bellum et bellicosus. In hunc hunc et hunc
 bellarum quod id est si. In bello as. re. ubi neutrale. **C**onfi
 ctus est nomen quare decli. et proprie est bellum discrepantium
 seu litigantium ubi. et derivat a verbo affligo is. ere. quod est
 propositum a con et affligo quod non est in usu in simplici si magis
 in propositioe. ut affligo affligo. Et affligo sumitur per dispu
 tare. In etiam infligo is. ere. i. malum inferre. Sed affligo
 id est est quod vindico. Et affligo id est est quod pumo. ut ille af
 fligit me. i. punit. unde. Infert infligo cruciat? datque. per
 affligo. Infert infliges affligit dimicat atque. Declinat
 prima affligo cetera terna. **C**ongressus est nomen quare
 decli. et venit a verbo deponerati progredior quod dicitur a con
 et gradior. Et congressus est talis gressus quando pugnautes
 mutuo se accedunt. Ala est equocum. Uno est in sum
 volandi. et venit a verbo alo is. ere. quia aves alunt se seu
 nutriunt mediocribus alis. Sed ala secundo id est est quia guerra
 seu bellum et si similitudinarie quia sic est membrum ipsius autis in
 anteriori parte acutum. et in posteriori parte obtusum. Sic con
 bellum in anteriori parte est acutum et in posteriori parte ob
 tusum quia in bello primo locat unde in acie. post si duo. de
 inde tres et sic de singulis. Duellum dicitur quasi duorum bellum.
 Et dicitur inter se duellum. bellum. prelium et pugna. unde. Bre
 cista. Militis est bellum fortis pugilique duellum. Pugna
 quia viros. sed plura dicit mulierum. Obsidium vel obsidio. i.
 circumvallatio alicuius castrorum vel civitatis. In obelisor
 In etiam obses. et dicitur pugna pacis. Mars dicitur quasi
 mors. et capit hic per bello quia in sum sepe moritur in bel
 lo. Alio modo dicitur planeta maliciosus quo regnate sunt
 bella. Rebellio dicitur lis. Et dicitur a re quod est nota
 diversitatis. Et bellum et prelium dicitur a parte et a nomine litis.

Et ppe ptinet ad mulieres. In plior an. vbu deponē
tale. Pugna eē est id q̄ lis. 7^a a pugno as. re. in pug
nus m. qz pugna ppe dī bellū factū ex p̄curōe pugno
rū. Acies est equocū vtz ī grecismo. vñ Est acies bel
li cultelli visus ocelli. Et ab isto vbo acuo is. ē. Sed
guerra etiā id est q̄ plū. 7 est sinonomū cū pdictis.

Et fortunatus felix faustusqz beatus

De trans atqz beans trabeā dic 7 trabeat?

Fortunat⁹ dī q̄si fortuna nat⁹. 7 fm hug. veit ab il
lo adūbio forte. in fortun⁹. Felix ē equocū. pmo id est
q̄ diues l' fortunat⁹ 7^a felix q̄si facie letus. sedo felix
est p̄riū nomē cuiusdā sancti 7^c est nomē sub^u. sic nō
capit h m lra. S; faust⁹ dī ab illo vbo fauco fm hug.
7 est id q̄ beat⁹. qz beato fauet fortuna. In fautor 7
fautrix. Beat⁹ dī a vbo beo as. re. qd̄ idē est q̄ felicis
tare. in beatitudo. ifelicitas. Et beat⁹ q̄si ad fortun
nā nat⁹. vñ Fortuna est reuerētia homi diuinit⁹ p̄ces
sa fm exigētiā p̄plexiōis 7 nature. Trabea dī a trās
q̄est vltra 7 beo as. re. in dī trabeat⁹ q̄si vltra alios
beat⁹. Et iā trabea dī vestis regalis p̄grua ip̄is regi
bus Et sūt adhuc alia p̄fino. cū illis iā enūeratis s^t
euētiosus. diues. opulent⁹. opimus. locuples 7c.

Res eadem femoralia sunt perisomata brace

De bracos bracale venit lumbaleqz lumbis

Bracale dī a bracos grece qd̄ est breue latine. 7 p
prie est angul⁹ ip̄i⁹ brace. In deriuat bracamita 7 est
aliq̄s. vel aliqua faciēs bracā. **L**umbale dī a nomē
lumb⁹. qz talis angul⁹ vel vestis circuit lūbos. Inde
lūbo as. re. i. cū lūbis fornicari. **F**emorale dī a noīe
femur qd̄ est posterior pars viri. Sed semen h̄z poste
rior ps mulieris. vñ Dic femur esse viri. s; dic semen

mlieris. **P**erisoma dicitur a peri quod est circum et somos grece quod est corpus latine. et indumentum primorum pentium secundum adereue. unde legitur in genesi. quod adam et eua receperunt perisomatibus expulsi sunt de paradiso. Sed adhuc est aliud nomen quod non potest in littera quod dicitur periphima. et cortex sine expurgatio pomi. Et aliquando periphima causa per preceptum. unde Paulus. Facti sumus tanquam periphima. id est tanquam preceptus et respectio. et a peri quod est circum. et somos grece quod est corpus latine

Fiber idem castoreus bene castoria cuius

Sunt testiculi castratus dicimus inter

Fiber dicitur a nomine fibra est quod sit venena. quia tale animal est plenum fibris. Et dicitur inter fibra bre. et fiber bri. unde hic fibra venena. sed dicitur aliter fore fibra. **Bene** est nomen fictum a sono. quia si aliter dicitur sub lingua teutonice seu latine eodem nomine. **Castoreus** dicitur a verbo castro as. re. quod sit gemmata reponere. quia tale animal quando agit a venatoribus tunc abscindit genitalia suis dentibus. unde **De** vita redimat genitalia dentibus auferre.

Unum significant fungus tuber atque boletus

Quos fructus terre faciunt tomterus pluuicque

Additur aspergillus his sensus uenit unus

Boletus dicitur a verbo oleo es. ere. quod per unum fecato totum est quod crescere ex pinguedine terre. et hoc per pluuia aspergillum. Et boletus est durus. quodammodo crescit ex pinguedine terre et talis est aliquando comestibilis. Alii crescit ex putredine terre. vel ex putredine bufonum vel ranarum. et istum sunt venenosum. Et dicuntur ab olos grece quod est morsus

latine qz q̄cunq; comederit vnū morsū de illo facilē
ter p̄t intoxicari. **T**uber duo s̄t p̄mo d̄ illud qd̄ cre
scit in arborib; vetustis. **A**lio° est illud qd̄ remanet p̄
assatōez carinū. **I**n v̄bo deponērali fungoz venit fun
gus. g. i. i. tuber vel boletus. vñ. **S**i fuerint fungi dul
ces poter̄ bñ fungi. i. vri. **E**t fung⁹ causat̄ ex pluuia
sue ex conitru. **S**z tuber solū fit ex quadā exalatiōe
z vehemēti vapore. **A**lpsius id̄ est qz boletus z solet
feri ex asphione pluuie sup̄ terrā

Dragma bisansius est vel aure⁹ atq; talentū

Sed dragma pp̄rie speciem dic̄ ponderis esse

Dragma notat pondus z tunc fit in e genitiu⁹

Est neutrū dragma sic dragmatis est genitiu⁹

Questio dragmaticū dicas gen⁹ esse loquēdi
Dragma pp̄rie est pond⁹. **E**t tūc hz gr̄m̄ in e. z est
p̄me declinatōis. **V**el ē etiā octaua pars vncie. **V**el
etiā d̄z argente⁹ denarius. **E**t a noie dragma deriuat̄
dragmatic⁹ a. ū. i. p̄mo interrogatiu⁹ z responsiu⁹. **E**t
fit qñ aliquis querit z sibyp̄h̄ r̄ndet. z fit inter magi
strum z discipulū. vñ donat⁹. **Q**ualitas noim̄ in quo
est **H**ipercita est **I**n talibus locutiōib; z p̄similib;
causat̄ sermo dragmaticus. **D**ragmaticū est genus
loquēdi quando vnus querit z alter respondet. **E**t
fit inter opponētē z respondentē. **E**t est triplex ge
nus loquēdi. vt distinguit **B**recita scilicet; **D**ragma
ticū. ermoneticū. z didascalīcū. **G**enus dragmaticū
iā dictū est **S**ed ermoneticū est mod⁹ loquēdi expo
sitiuus siue interpretariu⁹. quē autoz hz in exponendo

vocabula. 7^a ab hermenes grece q^u est int^{er}pres latie
 Sed mod^o loquedi didascalie⁹ est s^{ec}undo mag^{is} cum
 mag^{is} docet suos discipulos. vñ Germonū g^{ra} tria
 sūt q^u greca vocant^{ur}. Dramaticon ermoneticon dida
 scoliconq^{ue}. **D**ragma ad. est interrogatio vel q^uestio. 7 ali
 q^u est cant^{us} talis q^u p^{ri}mo vn^{us} chor^{us} cantat 7 ater rñ
 det. vñ canē de btā v^{ir}gine **A**nre tho^z h^{ic} v^{ir}ginis fre
 quērate nobis dulcia cārica dragmaq^{ue}. **B**isansi⁹ l^{ib}ris
 fantsū olim dicta fuit constantinopolis. s^{ed} in pposito ē
 numer^{us} viginti solidor^{um} denario^{rum} vsualū. **T**ure⁹ p^{ro}
 esse p^{ri}mo. cū p^{ro}dic^{ti}. 7 ē magn^{us} denari^{us} de auro fact^{us}

Marsubium bursa forillus loculosq^{ue} crumena.
Marsubiū d^{icitur} q^usi sumēs marcā sine pecuniā **A**t^{us} a
 marcā grece q^u ē marca latie. vñ d^{icitur} i l. sapie. **M**ar
 ram^{us} 7 oia impleā marsubia. 7 ē sacc^{us} p^{ro}tinens pecu
 niā. **F**orillus d^{icitur} magn^{us} sacc^{us} libro^{rum} 7 deriuat ab isto
 noie forus. **S**ec^{undo} forill^{us} ē p^{ro}synonimū cū h^{ic} noie follis
 q^u duo sūt. p^{ri}mo id est q^u forill^{us}. s^{ec}undo est instrū ip^{si}9 fa
 b^{ri}cāris. vñ **G**reci. **E**st follis forul^{us} instrū fabricand^{um}
Locul^{us} d^{icitur} p^{ro}ua. bursa. 7 s^{ec}undū hug^o. venit a v^{er}bo loco as
 re. **I**n loc^o ci. in etiā locul^{us} dimi. 7 est p^{ro}ua bursa ple
 na pecūia vt iā dictū ē. in locuples q^usi loculū plenū
 h^{ab}ēs. in loculo as. re. 7 ē pecuniā i loco refuā. **B**ur
 sa etiā ē p^{ro}synonimū cū p^{ro}dic^{ti}. in burso as. re. 7 s^{ec}undū bur
 sam claudē **C**rumena d^{icitur} sacc^{us} de corio fact^{us} venit a
 noie crusta e. q^u p^{ro}pe ē exterior ps panis. vñ p^{ro}pe ē cor
 tex cuiuslib^{et} rei. in crusto as. re. 7 ē crustas facere. in
 crustoria. i. taberna. in crustim^{us} 7 ē plus dur^{us}. vt sunt
 rustici.

Pulcer formosus pcerus vel speciosus

Splendidus egregius facie formeq^{ue} venustus.

Preclar⁹ mēidus bellus simul atq; decor

Bellus est vnū nomen adiectiui. 7 est id qđ pulcer
7 venit a noīe bellū qđ vlteri⁹ venit a noīe bonū 7 b
p p̄riū qz bellū minime ē bonū. **I**n bellifico as. re. 7
ē idē qđ ornare. 7 sumit etiā p litigare. Pulcer dī hō
hñs decētē 7 pporcionatā mēbro 7 dispositōz. **F**ormo
sus dī a noīe forma. i. species 7 osus qđ est plenū qñ
plen⁹ forma. i. specie. **I**n formositas. i. speciositas **S**z
speciosus dī qñ plenus sp̄. i. pulcritudine. **E**t dī qđ
sp̄s p̄ami digna fuit impio. **S**z speciosus p̄m hug.
deriuat a vbo sp̄itio qđ m̄ simplici nō est m̄ vsu s; m̄
pposito. vt sp̄itio respitio rē. **I**n speculū li. 7 est instru
mentū speculādi vel vidēdi faciē ppriam. **E**gregi⁹ dī
ab e qđ est c̄r 7 grex gregis. qñ est gregē posit⁹ ppter
suā pulcritudinē. **P**reclar⁹ dī qñ p̄ alijs clarus. **S**ed
mēidus dī a mēteo es. ē. qđ est splēdere. **I**n mētid⁹ id ē
splendid⁹. **D**ecorus dī a vbo decoro as. re. qđ ē orno
as. re. **E**t dīnt̄ inter se decoro media lōga 7 decoro me
dia breuis. qz decoro media breuis est id qđ honoro.
Sz decoro media lōga est id qđ ornare. vñ. **H**unc ho
mies decorat̄ quē vestimēta decorant. **V**enust⁹ est idē
qđ decorus. **P**rocerns media longa ē id qđ pulcer. **I**n
pceres. i. nobiles. **S**z pcerū media breuis id ē qđ no
bilis. vñ. **E**st pcerū vere pcerū corpus habere. **L**un
ctorum pcerum corpus dic esse pcerum

Ether astra polis celum dicatur olimpus

Est pprie summa tibi pars tamē aeris ether

Prosequitur de sinonomis a c̄ incipiētib. **C**ū celū
deriuat a vbo celo as. re. qđ id est qđ tego qz celū te
git oīa **E**ther dī ab etheron grece qđ est variū latic
Quia tale celū est varijs stellis circūpositū **I**n ethe

us a.ū. id qd celestis. Et a noie ether veit ethera e. i. astz. Sz fm hug. ether ē nomē grecū Et ē elementū supi. In veit ethera z est splendor aeris. Astz. ppe dz stella z ab astoz grece qz ē lux latine qz ē stella luminosa. Et drnt int se stellar z sid. vtz i greci. Pol⁹ ppe dz celū l' riniatio ipi⁹ axis. vñ axis dz cardo celi in q celū voluit. Et h' sicut d' marie qz sic rota voluit i axe sic pol⁹ dz axis i duob' locis z vna riniatio dz polus arctic⁹. Alia pol⁹ antartie⁹. Et pol⁹ fm hug. dz a vbo polio is. ire. qd id ē qz sculpē l' planare. In pol⁹ z sūt due stelle penes qz sumit mēsurā celi. In poliandz zē id qz sepulcz ul' cimiteriū. Et a polis qz ē plitas z antz. i. foramen qz cimiteriū hz multa foramia vel sepulera. Olimp⁹ ē nomē magm mōtis d' q' dz in theo dolo qz cū ipsi antiq' illac puenerit siebāt iuuenes triginta ānoz. Et olimp⁹ ab olon qz ē totū z lāpas ardens qz totū ardēs. qz talis mōs ē ad mod' ignis dz spolit⁹. Sz fm hug. olimp⁹ dz ab olon qd ē totū z phos qz ē lux qz totū in luce. z sumit h' p celo. Ampireū dz ab en qz ē in z pir qz est ignis qz totū apparet igneū ppe claritatē suā z sumit p celo vbi ē habitacō scōz cū dō glioso

Est canis est catul⁹ leporari⁹ atqz molosus

Latrans vel veltet plent numerūqz frequēter

Hi metra peccarent odor m' sec⁹ esset in illis

Canis ē equocū. Sz h' ca² vt ē al' latrabile Et veri uat a vbo cano qz sepe canit. In catul⁹ dimi. z ē pu⁹ canis. In canicul⁹ z caniculi aliqñ sumit p fistulis oz ganoz. Leporari⁹ venit a noie lep⁹ za vbo rapio qz rapies leporos. Et ē canis apt⁹ ad venandū. Molos⁹ est canis hñs magnū rostr⁹. Et molosus qz mulosus. Mel ec dz a mola e. qz talis canis sp est in mola. Vel

etiā dicitur a noie moles quod est graue pondus quia talis ead-
mis non potest bene currere pro nimia grauitate. Et molosus
quasi mole grauat. **O**dorinsecus est canis sequens vestigia fe-
raz. Et odorinsecus a noie odor et a verbo sequi quasi sequis
odorē feraz. **T**ra dicitur. **N**i metra peccaret pro si vult quod
hec dicitur odorinsecus non potest bene poni in metro. quia prima
sillaba est breuis et inter secunda et tertia longa. Et adhuc
sunt alia noia sinonoma cum dicitur id finiticia sic est cul-
per. teutonice enim brack. est pro canis. Et a culpado
quia sepius inculpat quoniam sepius mulieres emittit pro postero
ra turpes sonos tunc dicitur quod canis fecerit culpado
eum. **V**elut teutonice enim wind. Et a velocitate pedum
quia veleres sunt multum veloces curando. **L**atras est ca-
nis qui alio noie dicitur custos quia latrans custodit domum. et
dicitur a verbo latro as. re. **I**n latrator est mimus vel lecca-
tor solens latrare sic canes. **I**n eum latrat us. ui. sonus
canum quem latrando faciunt.

Est latrina locus in quo cacubunda cloaca

Signat item quasi triste regens tristega vocat

Necnon priueta coniunguntur his sociando

Cloaca est locus fetidus. et a con quod est filius et cleo es-
ere. quod id est quod feteo. quia fetet pro immundicie. **L**atrina dicitur
a verbo latro as. re. quia sicut ibi latrat pro egestionem ster-
corum. vnde quidam dyabolus dixit ad monachum sedentem in
cloaca. et dicentem horas. **S**up latrinam non debes legere
primam. **M**onachus respondit. **D**urgo meum ventrem colo tecum
omnipotentem. **D**oc teo quod super do tibi quod cadit infra. **S**ed
latrina sicut huius. dicitur a verbo lateo es. et quia in tali loco la-
tet immundicie. **T**ristega dicitur quasi triste regens immundicie et
pro summi pro loco fetido palligato. Et ab adverbio triste
et a verbo tego is. et vnde le in genit. tristegas in arca fa-
cies. et sicut huius. **T**ristega est genit. et locus conclusus asseribo

Lacabūda est locus defluxionis stercoꝝ **Et** a caca q̄
est de r̄būda flux⁹ q̄si defluxio stercoꝝ. **Uel** d̄r a cacos
grece q̄ ē malū latine. 7 r̄ba fouea q̄si fouea maloꝝ
stercoꝝ. **Uel** d̄r a noīe caccū n. ge. 7 est talis imūdiei
es. **Prūeta** ē nomē gnale ad oīa iā dicta

Corda fidis restis est fumis funiculūq;

Et autēna rudens amentū iungitur istis

Dic a rudo rudens fidicen fidis 7 cano format

Corda p̄t esse restis in cāpana. **Et** etiā sumit̄ p̄ m̄
testimo ouū de q̄ sūt resonātie instrum̄toꝝ mulicoꝝ
vñ dixit q̄dā **O** felix corda stringēs felicia corda **In**
cordo as. re. 7 ē cordas facere. **F**idis est nomē fe. ge.
id̄ q̄ restis. **In** fidicen aliq̄s canēs in fide. i. corda **A**
fidis 7 cano p̄p̄. **Et** est d̄r̄na inter fides fidis. 7 fides
fidei. q̄ fides is. est nomē v̄ginis. s̄z fides ei. est id̄ q̄ fi
delitas. **In** fid⁹ a. ū. i. fidelis **S**z autēna ē fumis medi
ante q̄ ducit̄ velū. **Et** autēna q̄si aerē tenēs **In** autē
no 7 f̄t regere nauē mediāte autēna. **R**udēs d̄r restis
pendēs in malo tenēs ip̄m ne cadat **Et** a v̄bo rudo
q̄ rudū facit̄ sonū. in rudicula dimi. **A**mentū p̄p̄ est
corrigia in medio eq̄is. **S**z funis est id̄ q̄ laque⁹. 7
ab illo v̄bo fungoꝝ q̄ in p̄p̄e est id̄ q̄ morioꝝ. vt de
fungoꝝ.

Cantarus vel patera calices vel pocula crather

Ciphus apud veteres tractatur cornua conche

Limbria vel ciatus carthefia iungitur istis

Ac instrumentum dicas cartesea navis

Catarus sim bug. d̄r ciphus magn⁹ 7 d̄r a verbo
canto as. re. quia cantat. i. sonat cū aliquid infundit̄

Patera est magn⁹ ciph⁹. rōr a vbo pateo es. ere. Et
est dñia int^r patera media breuis. r patera media lō
ga. vñ Et disc⁹ patera mcolai villa patera. Glas di
co paterā patriā dic esse paterā. Calix ē equocū. vtz
in equocis. sed h sumit p ciphō. r² calix qñ calibs. qz
quondā fiebāt de calibe. Vel dōr a calon grece qd est
lignū latine Quia calices vl ciphī antiq⁹ fiebāt de
ligno Et calix aliqñ capit p passiōe Et tunc dōr a ca
leo es. ere. Itē cornu est equocū. sed h sumit p ciphō
Pocula dicūt potatōes r sumit h p vase ponēdo pte
rū p p^rinēte. Crather dōr vas ex quo bibit. vñ In cra
there meo thetis ē pūctra lico. Tōcha dōr a pccauitate
r sumit p lauatorio vl lauacro. Etiam sumit p testa
cuiusdā aialis exūs in mari. Umbria dōr ppe vas pe
regrimoz cū q mēsurant potū. r² a cis qd ē circū. r
bzios mēsurā. qz cū illo vase romipete circularit mē
surāt potū. **H**ar⁹ est ciph⁹ q vtunt medici dādo infir
mis potū. r p^r esse simplex bicari⁹. vñ Et plenis cia
ris mltos perisse sciatis. **C**artesea dōr vas sacroz in
q seruāt reliquie. sic est sanctū oleū siue vntio extre
ma. vñ **A**ttēdas ppe cartesea vasa sacroz. Etia car
tesea est instrumētum nauis

Casciatus pugio iunge nouacula culter

Cultellusqz spata rasoriū iungim⁹ istis

De spata dictum credas sic esse spadonem

Casciar⁹ dōr esse magnus cultellus Et² a vbo acuo
is. ere. qz solet esse acut⁹. Et p^r dici cultell⁹ diuidēs
p^rgamēnū Et tūc dōr a vbo arto as. re. qz artat perga
menū r p^rmet ad scriptozes. Pugio omis ē magn⁹ cul
tellus ad mod⁹ gladij. vñ legit q sanct⁹ Iohes bap^rti
sta fuit trūcat⁹ capite cū pugione **N**ouaculū est cul

tellus rasonis. Et alio noie rasonū vel rallum Et a
 vbo nouo as. re. qz solet renouare barbā. **Culter** no-
 men p̄m̄m̄ a q̄ deriuat cultell⁹ dimi. In cultellifer
 icis est mechanic⁹ fabricās cultellos. **Spata** te. fm
 Britonē d̄r esse gladi⁹ exotra qz pre scindēs ⁊ p̄pe d̄r
 cultell⁹ cū q̄ eqs genitalia abscindūt. In spado omis
 equ⁹ castratus. **Falcastz** ex lram est instrū cū q̄ sege
 res abscindūt. **Falcastz** ē cultell⁹ sardonū mediāte q̄
 sardones supflua deponunt de corio. In sarmentū ti-
 scōe tēli. Et esse talis imundicies q̄ depo⁹ de corio.

Est cophim⁹ calat⁹ cum sporta sportula cadus

Qualus quarillum sit illis associandū

Istis cartallum supaddes atqz camstrum]

Fiscina fiscella qua caseus efficiatur.

Vas lactis tibi sit mulcrū mulcraleqz dicas

Quod de mulgere nomen sibi constat habere

Cophim⁹ est sporta facta de v̄gulis qua mediāte re-
 fidua mēse deportat. vñ in euā. Collegerūt reliq̄as ⁊
 impleuerūt. xij. cophinos. **Calat⁹** d̄r sporta de ligno
 facta. ⁊ a calon grece qd̄ ē lignū latine qz talis sporta
 ē lignea. in calo qd̄ vno id̄ est qz voco. In tūc calēde
 ⁊ dicūt dies vocatōis. S; calo alio⁹ vocat portator
 lignoz. vñ Dico vocare calo. fert ligna me⁹ mihi calo
Sporta d̄r a portādo. qz apta est vt i ea aliqd̄ porte-
 tur. in sportula di. in sportulatoz. ⁊ ē ille q̄ facit spor-
 tas. **Cadus** ē vas olei l' mēsurā qdam olei. ⁊ a vbo
 cado. qz in ipm oleū guttatim cadit. **Qual⁹** ē sporta
 S 4:

vel vas p qd colatur ceruisia cū humulo. in quaxill⁹
S; fiscina ē vas hñs mltā forāmia in fundo in q ca
sei exiccant. in fiscella dimi. **A**dulrale d; esse vas in
qd muliēs mulgēt lac. **E**t a vbo mulgeo es. ere. qd
fit lac a iumētis vel ab aialib; trahere. S; mulsū d;
esse illō qd fluit de caseis. vñ **G**reci. **V**as ē mulerale
mulsū qd defluit inde. S; mulera cre. fit horā mulgē
di lac. **A**dulrum cri. est etiam vas i quo mulgetur
lac. **E**t mulerale alio nomie d; sin⁹ 7 tunc est scde de
clnatōis. S; qñ sin⁹ est q̄rte decli. ruc est replicatio
vestiū. 7 sumit p gremio. vñ **I**mplet māna sinū re
plet coagula sinū. **C**artallū est vas cū q botri vñea
rū portāt ad domū vel ad torcular. vel alio noie car
tallū d; esse sporta lignea valēs ad resuatōz scutelo
la 2. vñ **V**itria cartalla nō vidi nec lignea ralla. **C**a
mstrū ppe d; sporta pistoz cū q portāt panes ad for
vñ le⁹ in gen. q pistoz pharaonis vidit tria camstra
sup caput eius. i. tales sportas

Baltens 7 stropheū cinctoria cingula zona

Cingula cingule p^e decli. ppe pmet ad eqs. **S**ed
cingul⁹ ppe pmet ad hoies 7 spēaliter ad viros. S;
cingulū li. ppe pmet ad mlieres. vñ **C**ingula cingit
equū s; cinglā sūt muliez **C**ingul⁹ ē reliquū qd cingit
membra virozum. **E**t hoc nomen cingul⁹ venit
a vbo cingo. **I**n cinctim aduerbiū id est stricte. **C**in
ctorium etiam deriuatur a verbo cingo is. ere. 7 pot
test dici omne illud quod circumdat corpus. S; stro
pheum est nomen cinguli quo utebatur beatus **J**oh
hannes. **E**t dicitur a strophos grece qd est ambire
latine. quia ambit corpus. **E**t differentia est inter
stropheum 7 tropheum. vnde **D**ic zonam stropheu
um palmam dic esse tropheum. **S**ed zona item est
q. cingulus. **I**nde sono as. are. 7 est item q. ambire.

Balteus est nomē etroclitū. vt ptz p alexandrū ibi.
Balte⁹ addat zē. 7 est id q^o cingul⁹. vñ **B**althea lara
bis ad mensā qñ mesbis. tñ dī pprie cingul⁹ militis.
In balteo⁹ dūm. eius. **I**n balteo as. re. 7 est cinged
re mediante balteo.

Sunt occree calige quos tibeā gestat amictus
Occrea dī ab ob qd est circū. 7 creos caro. qz oca
crea hz esse circa carnē. **C**aliga dī qñ ligans. calorē
.i. pseruās. vel dī a noīe talus qd est ps pedis. 7² ca
liga qñ prem pedis ligās. vel dī caliga a caligine. i.
obscuritate. qz p caligā solem⁹ aliqd obscurare. **A**t
caligo. im̄s. ē obscuritas aeris. **I**n caligo as. re. 7 ē id
q^o obscurare vel obscu^z esse. vñ camē m̄ passiōe dñi
Caligauerūt oculi a fletu meo. **T**ibea fm hug. dī a ti
bin grece qd est cātus latine. qz de tibeis fūt fistule
p q̄s hō camit. **A**mictus us. ui. p̄t esse nomen gn̄ale
ad illa. 7 venīt ab illo v̄bo amicio is. ire. qd id est q^o
vestire. **I**tem gesto id est qd porto **A**t est frequētatm̄
hui⁹ v̄bi gero qd hz gessi m̄ p̄tō 7 gestū m̄ supino **I**n
gesto frequētatm̄ p̄ mutationē u m̄ o^o

Camisiā vel inserulā rem dicimus vnam
Camisia dī a noīe cauma aris. qd est incendiū. qz
camisia facit hoiem calidū **S**z inserula dī idō qz m̄se
ricur cuti 7 alijs vestibz. vñ **D**icas camisiā de cauma
te sumere nomē **V**estibz imposita dicē inserula **A**t
aliq̄ text⁹ hñt inserula 7 s̄t idem **A**t² a prepōe inter
qz semp̄ interius induitur

Arudus crudelis austerus 7 improb⁹ atrox
Est ferus atqz ferox violentus acerbus 7 acer

Impius inimicus seuus molestus iniquus.

Asper inhumanus et srenuus atq; proteruus.

Tortus et indomitus his iungimur atq; seuerus.

Predicis durus sociabitur et truculentus.

Crudus est equocui ad pla. utz in equocis. **S**; h ca' p crudeli' rab' noie crud' verinae h' h' crudelis et h' le. Sed auster' idē est q' pteruus. **A**' ab austro tali vento. **I**n h' h' australis et h' le. **I**mprob' d' ab in qd est nō et pbus qsi nō pbus. **A**tror' id est q' horribilis et venit ab illo noie ater. **I**n atramentū et e quedā res nigra valēs ad incaustū **I**n atrocium. i. pallaciū siue dom' nigra. **I**n atramentariū **I**n etiā atrocitas. i. pteruitas in morib' **V**el atrox d' a vbo erudo is. ere **I**n truculēt' .i. plen' crudelitate **I**n etiā trutina. i. liba. **F**erus d' a vbo fero fers. q' ferus fert crudelitate. **I**n fera fere et est al' siluestre. **I**n etiā ferox. i. crudelis **I**n ferim' a. ū. et sic dicim' **I**lle sūt carnes ferme teutonice **wildbrett**. **I**re violētus d' qsi vilētus et inf' pomit o. **I**n violētia. et etiā violento as. re. **A**cerb' d' ab acer q' ē arbor valde amara et ruc h' aceris i gto vñ **D**icic' arbor acer vir fortis et improbo acer. **I**mpius d' ab in q' ē nō et pius qsi nō pi'. et mutat n' in ppter lram sequētē. **I**n impietas. **S**eu' d' a vbo seuo is. ire. qd est proteruire. **V**el d' seuus qsi seorsū a via **I**n seuitia. i. crudelitas. **I**niqu' d' ab in qd ē non requis qsi nō equ'. i. iust'. **I**nhūanus d' ille q' facit act' abhominabiles. et ab in qd est nō et hūan' qsi non hūan'. vñ **Q**ualescūq; sum' nosq; coequat hum' **P**roteruus est sinonimū cū pdicris. **I**n pteruitas. i. horribilitas. **T**ortus id est q' mal' **I**n tortor ar. et pu

mitor maloz hoim. z venit a vbo forqueo es.ere. In
 domitus dz qñ nō domit⁹. In indomito as. are. i. nō
 refrenare. **Horridus** dz a vbo horreo es.ere. qd id ē
 qd ēzere In horror In horribilis z horribilitas. **Se-**
uerus id est qd crudelis Et p illo scato dz seuer⁹ qñ
 seorsum a vero In seueritas **Stia** aliqn est nomē cu
 iusdā sancti. Et tunc dz seuer⁹ qñ serens verū **Insa-**
nus dz quasi nō sanus Et sumit hic negatiue In ve
 sanus Et dz quasi hñs ve in sanitate. z est id qd infi
 piens. **Excors** dz qñ ve hñs in corde Et ab e qd est
 extra z cor cordis qñ extra cor positū. Et est id qd ti
 midus. **Tirānus** dz a noie tiro omis. qd id est qd nou⁹
 miles qui solet esse furibundus.

Est chorus atq; cohors uent⁹ concio cetus:

Hic consortia stuberma dicq; coronam.

Turba phalanx acies sociatur cune⁹ istis

Debs legio populis agmen acies chorus ordo.

Conuent⁹ turma fulgusq; caterua cohors gens.

Serx manus auxiliū que sunt stercia iungas.

Est secentorum sexaginta legio sex.

De numerū pagas sup hec sex milia ponas.

Serx dngentorum centum dic esse cohortem.

Conuentus uenticulū manus additur istis.

**Chorus est equocum ad pla. Primo est turba. z e
 capie hic. Un camē. De gloriosus apostolorū chorus.**

Secundo est ventus australis. tercio est instrumentum musicum
vñ ps. Laudate eum in tympano et choro. quarto est me-
sura. quanto id est quod chorea. vñ i li. Regi. Nonne iste est
dauid de quo canebat in choro. i. in chorea. sexto est can-
cellus vel intersticiu[m] quod fit inter clericos et laycos in ec-
clesia. vñ **E**st tibi turba chororum et flat in gere chororum. **E**st
cellusque chororum mensura dicta chorea. **E**st instrumentum
dicitur esse chororum. **C**onuetus sicut hugo dicit quod dicitur a
verbo conuenio es. ere. quod conuenit in claustris vel in
cenobio. **E**t dicitur inter se conuetus et conueticulu[m]. vñ **E**st
monachorum conuetus vel monachorum. **S**ed conueticulum
dicas pietate carentiu[m]. **C**ohors id est quod turba. **E**t a
verbo coherere. **S**ed proprie dicitur exercitus centu[m] hominum. et quoniam
gentium hominum. et tertia venit ab illo verbo cohortor artis.
Concio est turba angelorum vel scolariu[m] sicut cantanciu[m]
vñ **C**antant obuia[m] deo celi. **C**eterus. vi. est magna turba
vñ canit himno. **C**eterum in excelsis te laudat celitus omnis.
Sed ceteri piscis marini a quo derivat ceteri nomen gnis
n. plis numeri tamen indeclinabile. vñ legitur in genesi. **F**ormauit
deus gate grandia. **C**onfortia dicitur homines de vna
societate. et confortiu[m] quasi cum eadem sorte viuentiu[m]. **I**n co-
horts. i. socius. **C**ontriberiu[m] dicitur societas sicut congregatio in
taberna. **I**n contriberiu[m] omnis. et socius in taberna. **C**e-
triberiu[m] venit a nomine taberna. quod vltimum derivat a
nomine tabula. quod tabula solet esse in taberna ut in ea
scribatur debita. **C**orona est equocum ad plures in equo-
cis in his metris. **D**esignat tempus eternu[m] arcum ordi-
nat. **V**incit et est capitis sacra rasura corona. **E**t hinc in
lira ca[us]a p[er] turba. **T**urba dicitur a turbando quod turba aliis
perturbat. **P**halax id est quod turba. **E**t dicitur phala pha-
le phalax phalera et phalaga. quod phala est porta ciui-
tatis. **S**ed phalera dicitur ornamenta ipsius equi **S**ed pha-
lanx. i. turba. **S**ed phalaga est baculus sustentans vitem

41

Vñ Ante phalas phalerata phalax fregere phalagas
Et a noie phaleravem phalero as. re. i. equū ornare
vñ **Coznut?** Despitar in phaleris. **Acies** est equocū.
vñ **Brec.** Est acies belli culrelli visus ocelli. s; h capie
 p turba. **Cune?** ē nomē sub^m est equocū. p. capie p
 turba. **vñ** canit de scō martino **Postū** cuneos pene
 trabo secur⁹ 7 ca² in lra. scō d; lignū pacucū diui
 dēs alia ligna teutomice cin spytel. 3. d; pams vel se
 mella. 7 cōiter sumit. **vñ** Est cune⁹ pams lignū belli
 q; caterua. 7 venit ab illo vbo cogo is. cre. q; cune⁹
 cogit plin. **Sens** plebs plus etiā capie p turba 7
 fñt ogregationē. **Et** sūt noia collectiva **S; turma**
 id ē q; turba. **vñ** canit de vginib; **Virginalis** turma
 sex⁹ **S; caterua** ē id est q; turba **In** cateruatim ad
 ubiū. **vñ** canit de scō **Nicolao** **Partuatim** ruūt pli
 cernere cupiētes. **Et** deriuat a catha grece q; ē in tra
 latine. vt; in equoc. de h qd catha. **Agmen** imis id est
 q; turba. **vñ** canit d; sancta katherina **Sereūt** milia
 diū rotat agmīa paganorū. **Regio** d; exercit⁹ stās ex
 nūero sex milū sexcentorū 7 seraginta sex. **Brex** ppe
 ē ogregatio seu turba ipaz ouū. **Et** a vbo grego
 as. re. q; in simplici nō ē in vsu. s; mag; in oposito. vt
 ogrego **In** gregari⁹ ē custos ouū. **Man?** est equocū
 ad plura. vt p; in equocis in his metris **Par**s hoim
 prompta pteccio turba potestas. xpūs vindicta mi
 seratio mun⁹ imago. **Dipotentis** opus d; esse man?
Et hic capie pro turba

Cimbala campana nola tūtinabula iunge

Cimbalu est qua cāpana ppe q; sonāt i horologis
 monachorū teutomice klingel ysen. **In** deriuat cim
 balo a s. re. i. cimbalā facere v; trahē. s; fm hug. veb;
 dici cimbalā le. pme declinationis feminim generis

Tintinabulū est ferz longū pendēs in campana **U**
p̄t sumi p̄ cāpana pua. **E**t tintinabulū est nomen si
ctū a sono qz talis cāpana facit hmōi sonū. **C**āpana
d̄r a v̄bo capio is. ere. qz capit in se magnū sonū **U**
d̄r a cāpana regione vbi campane p̄mo erāt inuēte
Mola est pua cāpana que pulsac̄ in eleuatōne corpis
r̄pi. **E**t etiā p̄t dici illa cāpana quā oues ferūt in col
lo. teutonice em̄ schauff schelle. **E**t nola q̄si nō lara.
vñ **S**rans mola. surda nola. sterilis vola. stans scola
sola. **Q**uattuor hec d̄nis m̄ valere suis

Campus agellus ager rus ortus ortul⁹ aruū

Qui colit assidue venit ortulanus ab orto
Camp⁹ fm hug. est plamicies terre teutonice veld.
Et a cāpim grece qd̄ ē breue latine. **I**n cāpellus no
men dimi. r̄ esse pu⁹ ager. **I**n cāpēster ē aliqd̄s habi
tās in cāpo. **I**n cāpulari⁹. custos cāpi. **A**ger d̄r q̄si
ānuatim gerēs vel q̄si ānonā gerēs. **E**t a v̄bo ago
is. ere. qz sepe agit r̄ colitur **I**n agell⁹ dimi. **I**n agel
lari⁹ **I**n etiā agrestis r̄ agricola r̄ sit illi q̄ colūt agz
In agraria p̄ciū qd̄ dat̄ de agro. **R**us d̄r a v̄bo ruo
is. ere. qz vna ps ruris ruit sup̄ aliā p̄ aratz. **I**n rus
sticus. in rustico as. re. r̄ ē ad mod̄ rusticoz viuē. **O**r
tus id̄ est qz cāpus **E**t a v̄bo orioz iris. qz in ip̄o ori
unt arbores r̄ herbe **I**n ortul⁹ dimi. **I**n ortulan⁹ r̄ ē
ille q̄ assidue est in ortis **I**n vrtica r̄ est quedā herba
vrens q̄ solet frequent̄ crescere i ortis. **E**t ab vr gre
ce qz ē ignis latine. qz ē herba calida. **A**ruū ē cāpus
Et q̄si h̄is aratrū **E**t fm hug. veit a v̄bo aro as. re
In ara e. i. altare **I**n etiā aruma. i. pinguedo

Culea vel vela cortina sunt anabata

Cortinae limbis est peripetasma vocatus

Aulea dicuntur quae extendantur in aula

Dum sit ana sursum. batum gradus hinc anabatū

Cortina dicitur pannus qui mulieres tegit in puerperio. et dicitur cortina quasi corda suspensa. quia ista velamina suspenduntur ad trabem per funem vel corda teutonice umbhang. **Vel** cortina dicitur quasi coreum tenens. quia antiquitus ista velamina fiebant de coreo. **Vel** etiam dicitur pannus depictus pendens in templo. **Velū** li. est pannus lineae appositus malo. id est. nauis quae nauis ducit per flatum venti. et per quem naute se gubernant in nauigando. **Alio** velū est pannus qui extenditur in ecclesia et habet ieiunij. vñ in passione domini. et velū templi scissum est. **Anabatū** dicitur ab ana quod est sursum et batum gradus versus via. quia gradatim seu paulatim expansum est sursum. **Auleum** dicitur cortina qui extenditur in aula regis. **Sed** peripetasma est superior pars cortinae in qua imagines depinguntur sic est velamen vel linteam quod suspenditur circa pietes. **Item** dicitur auctor quod peripetasma sit limbus cortinae. vñ **Limbus** dicitur inferior pars vestis. **Et** ab eo deriuatur limbos as. re. et est limbos facere. **In** limbatrix et est mulier qui plicat vestes.

Certamen lites rixas vel iurgia dices

Est contencio vel dissensio litigiumque

Assit agonia quibus adiungatur et agon

Contrauersia necnon deceptio scisma

Certamen dicitur contencio pugilum **Et** a verbo certo as. are. vñ de sacro Paulo Bonum certamen certavi. **As** itis est luor et fit inter se sic certamen. **Rixa** proprie spectat ad canes et a verbo deponere rixos as. **Iurgia**

prinet ad mulieres. ⁊ ⁊ a vbo iurgor aris. vñ **L**item
dant hoies. obiurgatur mulieres. **I**n obiurgia dicunt
vba litigiosa **I**n etiã obiurgari. i. contendere. **C**õterio
dicitur a vbo pcedo is. ere. i. certare vñ litigare. **D**issentio
dicitur a vbo sentio qd̄ ppo⁹ a dis. ⁊ dissentire q̄si diuer
sis modis sentire. **L**itigiu dicitur a lis ⁊ a vbo ago ⁊ liti
giu q̄si liris actio **I**n litigio as. re. i. pcedere **I**n liti
giosus. i. plen⁹ lite **A**gon kampff. strug. schirmug. rin
gung. springug vel louffung p lauce l aliq̄ dono. ⁊ sic
dicitur **Q**ui agone pcedit ab oib⁹ se abstinet. **A**goma
dicitur bellu qd̄ fit in morte aialis. teutoice em kãpff des
tores. todringug. acuit penultima. **I**n agomisa ⁊ est
pugillator foris **S** pueria dicitur a s ⁊ a vbo verro is. e.
q̄ in bello vn⁹ vertit se ad aliu. **D**isceptatio etiã su
mit p lite ⁊ veit a vbo discepto as. re. qd̄ id est q̄ di
sputare. **E**t disceptatio vlteri⁹ terminat a ppe dis ⁊
a vbo capto as. re. q̄si diuisa captare. **E**t ppe pmet
ad disputates **I**n disceptatio q̄si diuisis mois capta
tio. **S**cisma ad. est id q̄ diuisio. ⁊ sumit hic p lite. **I**n
scismarie ⁊ q̄si diuisus ab articulis fixi. vt heretici
Discordia est lram id est cu pdictis. ⁊ veit a noie di
scors.

Est coma cesaries crinis pilus atq; capillus

Nasariem capiti iunctam fore credo virili

Pit de como coma mulieribus approbiata

Qui nullus bene dicitur esse capillus

Est coma quadrupedū colubri iuba siue leonū

Anterior pars capitis cirrus tena vocatur

Dicitur hinc cirrus qz circum gestat alaunda

Est iuba quadrupedū porcorū ceta vocat

Vellera sunt onium tantū villusqz luporum

Coma dicitur a vbo como is. ē. qd̄ fit ornare crines. ⁊
coma p̄pe p̄tinet ad mulieres. **I**n cōp̄e. i. ornat⁹. **I**n
h̄z h̄ comis ⁊ h̄ me. i. curialis l̄ facer⁹. **E**t dicitur ē m̄c
como is. ere. ⁊ como as. re. **M**ā como is. ere. iā dicitū
ē. sed como as. re. id̄ est qz splēdere. vñ **C**omo dū crīs
nes orno como splēdeo dicas. iñ cometa ⁊ ē qd̄ā stella
m̄ firmamēto. **C**esaries p̄pe dicitur crinis viroz. ⁊ a ver
bo cedo is. ē. qz viri solēt cedere seu p̄scindere crines
Crimis ē nomē generale ad illa. **C**apill⁹ dicitur a vbo ca
pio is. ē. qz capit in sem̄stos crines ⁊ a p̄pe crinis cap
pitis. **P**ilus ē conglomeratō criminū. **I**n depilo as. re. ⁊ ē
crines extrahē. **I**n pilosus. i. plen⁹ pilis. **C**irri⁹ p̄pe dicitur
densa ⁊ spissa glomeratō in āteriori p̄te capiti. ⁊ p̄tinet
tā ad hoīes qz ad aues. **E**t id̄ l̄ra dicitur qz cirrū gestat
alaunda. ⁊ a p̄p̄de circū ⁊ a vbo ruo is. ē. qz circulari
ter ruit in capite **I**n cirrit⁹ aliq̄s h̄ns magnos cir
ros. vñ **E**st hō cirricus qz cirrū vertice portat. **I**uba
p̄tinet ad q̄drupedes siue sint leones. siue eq̄. siue bov
ues. ⁊ a vbo iubo as. re. qd̄ id̄ ē qz splēde. ⁊ p̄pe dicitur
cū crines pendētes in collo qz aliq̄lit splēde. **I**n iu
bar. i. splēdor. **E**t iā iuba p̄t dicitur cutis rugosa splēde s
in collo serpēd. **I**n dicitur antoz colubri iuba. **C**eta dicitur
crinis porcorū **I**n cetula ⁊ ē instr̄m cū qz crines ornāt
reutonice em̄ bir̄t. **I**n cetari⁹ ⁊ ē ille qz opat cū cetula.
Vellus p̄tinet ad oues t̄m. **V**illus dicitur crinis
luporum ⁊ dicitur a vilitate. ⁊ mouetur vocer ⁊ nō signi
ficatione. vt h̄ villus h̄ la. h̄ lū. **M**am qd̄ sciat villus
iam dicitur est. **S**z villa est habitatio rusticorū. h̄ villū

di vile vinū. vñ Qui mihi dat villū mala passio tor-
qat illū. S; valernū ē dulce vinū r valēs. vñ Vivat
in eternū q̄ dat mihi dulce valernū S; fm hug. Va-
lern⁹ est qdā mōs alt⁹ in quo crescit valernū

Laurea crimale sertum diadema corona

Adidas aureolam qd nomen habetur ab auro

Nam duo que tenet credo diadema vocatū

Finem principiū sic facit omne rotundū

Corona est equocū ad pla. vtz. i equocis. S; h ca-
p crimali siue ornamēto capi q̄ ab eo deriuat coronu-
la. r corolla duo noīa diminutiua. In corono as. re r
est aliq̄ cū corona ornare. Laurea di sertū factum
de lauro. Est aut laurus arbor cito crescēs de cui⁹ fru-
ctib; antiq̄ capita victoz coronabant. Crimale di
q̄si crimib; sup̄ positū. vñ a crimib; accepit nomē suū.
Sertū di a vbo sero is. ere. qz in sero vnus flos infe-
ritur alteri vñ camē de serō Johāne baptista. Serra-
ter demis alios coronāt. Item d̄ sācta Katherina. Fe-
rēs sertū rose r lilij cū triūpho martirij. Diadema di
q̄si demēs duo scz principiū r finē. sic facit omē rotundū
vt p̄z p̄mo celi. Nā rotūda figura claudit seipam. sic
qz nō hz principiū nec finē. Et p̄p̄ diadema di sertū re-
gis vl̄ etiā serōz. Aureola di ab auro r ē paucis da-
ta p̄pter nobilitatē auri. qz aureola fiebat de auro r
solū p̄met ad diuites. r ca² etiā p̄ corona celesti qua
sancti r electi coronāt. Et d̄rūt illa int̄ se scz sertū co-
rona laurear r dyadema. vtz p̄ gr̄cistā Virginis ē ser-
tū. clericiqz corona. poete Laurea. rex gestat qd̄ est
dyadema vocatum.

Utendo genere dic curzum curriculumqz

De veho vehiculū qd̄ versibus est. alienum.

Horum dic species hec que subscripta sequuntur

Redas quadrigas carpenta vel asseda bigas

Istis pilentū sartagum iunge liburpum

Curzus dicitur a verbo curro is. ere. quod continue currit. vel dicitur a verbo garzio is. ē. quod aliquando in currendo garrit. id est sonum facit. In curticul^o. id est p^o cur^o. Vehiculū dicitur a verbo veho is. ē. quod vehit res vehibiles. Reda potest haberi pro curru quousque prope non sit cur^o s; potest tanquam pro suo toto. et a verbo redeo is. ire. quod pro redas omnes redeunt ad loca deputata. Quadriga dicitur cur^o quatuor rotarū. et a quadros quod est quatuor. et ago is. ē. quod est ducere quasi quatuor rotas ductas. In quadrigator. id est vector vehens quadrigā. Biga dicitur currus huiusmodi duas rotas et a bis et ago. quod binis rotis agit. Carpentū dicitur a verbo carpo is. ē. quod carpit in se res vehibiles. Et prope cur^o i quod mulieres vehunt. Pilentū nomen est aialis mltū velocis incurrendo et sumit h^o pro curru Et a noie pila pile et pes. S; liburnū fm hug. dicitur a verbo libro as. re. quod est potest dicitur. In liburna. id est nauicla. In liburn^o l liburnū et ca^o pro curru. Assedū vocat gen^o vehiculi. Et aliquid exprimit in feio gne. ddo asseda et. Aliquod in neut^o gne ut dictū est. Et potest dici cur^o dno^o vel monachoz. Et ab ad et a verbo serco mutado d i s. S; sartagū est cur^o et a sartio. id est diuido. quod cursu suo diuidit terram

Testudo cithara chelis et lira dicitur vnum

A cithara citharista venit simul et citharedus

Hinc lyricū carmen lyricen lira cū cano format

Pollice tāgo lirā. facio cum vomere lirā

Benio deliro sic. deliro dic fatuari

Delirus fatuus ibi censereq; solemus

Testudo ē equocū ad pla. p.° sūt instrumētū musicū
dispositū ad modū testudinis seu arc⁹ ⁊ p. illo scato
capitē s. in lra. scdo sūt sūmitatē arcus. 3.° est anial tar
dū. ⁊ q̄si testam tenēs. q̄rto dī concha v.° testa ip̄i
limacis. **L**imax dī q̄si semp iacens in lima. **C**ithara
est equocū ad pla. sed s. sumitē p. instrumēto musicali
In citharista ⁊ cithared⁹. **E**t sūt illi q̄ cantūt i citha
ris. **C**helis ec̄ est cithara. ⁊ 2.° a chelm̄ grece qd̄ est bra
chiū latīe. qz illud instrū solet teneri cū brachio. **I**n
perichelides ⁊ sūt ornamēta primēria ad brachia. **E**t
a. peri qd̄ est iux ⁊ chele brachiū q̄si ornamētū iux bra
chiū. **I**te in lra sūt dīna inter lira p̄a brevis ⁊ lira p̄a
lōga. qz lira p̄ma brevis ē instrū musicū p. qd̄ fit liri
cū carmen. vel in q̄ cantat liri cū carmen. **I**n liricen
qd̄ ē opositū a notē lira ⁊ a v̄bo cano. ⁊ 2.° aliq̄s canēs
in lira. **S**; lira p̄a lōga est sulc⁹ fact⁹ cū vomere **E**t vo
mer est instrū aratri scindēs terrā. ⁊ h̄z indifferentē
er l̄ is i ntō qz dī vomer l̄ is. **S**; deliro duo sūt. p.° idē
ē qz delirare l̄ errare. scdo idē ē qz infatuari. **I**n delir⁹
.i. fatu⁹

A Abigit ⁊ dubitat ⁊ fluctuat hesitat heret

Et cum p̄dictis mustat suspendit addis

Definiat d̄ sinonomis incipiētib; a lra d. **D**ubito
idē est qz abigo. **I**n dubitamen ⁊ dubitatio. **I**n h̄ ⁊ b̄
dubitabilis ⁊ b̄ dubitabile. **A**mbigo is. ē. idē est qz du
to. **E**t dī ab an qd̄ est circū. ⁊ ago is. ere. q̄si circūagē
Intē ambiguus. i. dubiosus. **F**luctuo as. re. venit a
nomine fluctus us. iii. quod est vnda maris. quia sic
vnda maris nunq; stat. sic ille q̄ fluctuat v.° dubitat
mouet se de vna acceptiōe ad aliā **E**t est equiuocum
Vnde **F**luctuo commoueor vel **D**ubito siue vacillo.

Hesito est vbu frequetatum et ite q dubicare. et veri
 uat a vbo herco qd h3 hesi in pro et hesi l'hesitu i su
 pino In veit hesico as. re. Hereo es. e. ppe dr appen
 dere sic lappa petet crimbo. Dusso as. re. duo st. p. est
 id q murmurare. et no ca' h. alio' est id q dubicare
 In mussim adubiū. i. dubitat. In amussis et instru
 mentū lapicida. Suspendo id e q dubito. vt ille su
 spensū desiderii gerit. i. dubiosū. In suspensio. a. u. i.
 dubiosus. et suspendo qsi sursum pendo. Addūe erro va
 cillo labo cirubo et. qd sunt cū pdictis

Est domus atqz doma presepe domuncula tectū

Ecce ediculas habitacula dic stationes

Dispastorium magale thuguria iunge

Atqz mapale casa susceptio mātio iuncta

Atqz domicilium tecti ps vna vocatur

Cū camera thalamus simul et penetrare recessus

Domus dr a domos grece q e planū latie qz antiq
 tus fiebat in planis locis. vñ Atqz domos planū dr
 inde domus. In deriuat doma et similitas ipi domus
 est pprie illō lignū cuius extremitas tendit ad capita
 tignoz ne madida fiat. Et sumit h p domo sic ps p
 toto. Presepe dr vas ex q comedūt bruta aialia. et
 a p sapio qz bruta aialia sapiūt nutrimenta i psepe
 In psepiū et id. Tectū dr supior ps domus reges ipaz
 domū. et a tego is. ere. et sumit etiā h p domo sic ps
 p toto In reges est. et pua domus. In regula et id q
 later que regit eccl. et pua domus. Vel longū lignum sup qd poit
 tectum. Domuncula est dimi. huius nominis domus
 h ij

Etes dicitur domus diuitum ab edendo. quia ibi plura eduntur.
In edicula est pua etes. In edilis est custos vel ho-
spes domi. **C**asa dicitur domus pauperis. et a caso is. ere. quia
spes inclinata ad casum. Sed domus pertinet ad mediocres
Habitaculum venit a verbo habito quod est frequentatum habet
ubi habeo. **S**tatio casa habet pro domo. et ab illo verbo sto-
tas stare. Et est equocum ad plura. unde Est statio vita pro
tus statio stadii quod. **P**astorum dicitur a pasto. id est nutritio-
to et a verbo fero quia fert nutritio a pastore. **M**agale dicitur
casa pastore. et quasi magna alens pro frum quia non alit ma-
gna. **T**ugurium dicitur spelunca vel domus pua in vinea in qua
sedent vineatores. Et a tuor quod est id quod inspicio. **U**-
dicitur a tuor quod est id quod defendo. quia ipsi custodes vinea-
rum pro tugurium defendunt vineam ab ingressu hominum. et sunt
tuguria propter duo. primo ne pericula fiat in vineis per
anes rotantes botros. secundo propter defensionem a furibus
Mappale etiam sumit pro domo. Et a mappa pro frum. quia
in tali domo raro mappa apponit mese. Sed mappalia
dicuntur fouee pastore. **S**usceptio id est cum predictis. Et a
a verbo suscipio is. ere. quia suscipit intrantem. **M**ansio dicitur
a verbo maneo es. ere. et sumit pro habitaculo. **I**n mas-
i. lamus. quia lamat ab aratro vel a vomere. et est sub-
stantium. sed lamus quoniam est adiectum tunc mouet pro tria ge-
nera et pro tres terminaciones. ut habet lamus habet ma. habet mu. et est ali-
quod factum de lana. **L**ar ponit habet pro domo et est equocum
ad plura. unde Lar casa lar domus lar ignis larque foramen
Domicilium dicitur illa pars que est infra tectum ubi passeris et
yrundines edificat. Et a nomine domus et illi ly. quod est
regnum oculo. **I**n supcilium est superius tectura oculo.
Et domicilium sicut ponit habet pro domo. unde in psalmo. c. j.
Factus sum sicut nocticora in domicilio

Ust hera vel domina mulier matrona virago

Mas herus dñs vir pceptor vel patronus

Sna dñs qñ dans müera. **V**el dñs qñ dono mid
qz debet esse mitis et blanda. **D**era dñs a noie her⁹ qd
id est qz dñs. vñ ps. **D**isplicet oñ hereo q vult intēde
re vero. **I**n herulus dimi. et herula. **I**n heres et ē pos
sessor hereditatis. **I**n heredo as. re. et est facere herev
tes. **I**n exheredo as. re. et est aliquē puare hereditate
In heroys et est dñs vel baromissa. **M**ulier dñs qñ mol
lis aer. vñ qñ molliēs herū. **E**t interpretat lraliter sic.
m. i. mater. u. i. veritad. l. i. liliū i. i. iusticie e. i. crmtaq
r. i. rēgia. qñ mater vitad. liliū iusticie. crmtaq regina
Et illa interpretatio soli beate **M**arie v̄gini puerri et
equipari potest. **M**atrona dñs qñ mater vna. vel dñs a
matros grece qd ē mater latine. **V**irago dñs qñ virili
ter ago. et ē mlier forq exercēs opa virilia. l. dñs virago
qñ a viro acta. qz eua virago facta ē de costa ate. **F**e
mina dñs a semen inis. qz p hz discernm sexus. **I**n fe
mella dimi. **H**erus dñs dñs **E**t ab her qd ē lis. qz dñi
solent hñe lites cū hostib⁹. **M**as an. id est qz vir. **I**n
mascul⁹ dimi. **V**ir dñs a vireo es. ere. qz debz virere.
in v̄tutibus

Arboris est frutex loca sunt arbusta frutera

Hic dumus frutices rubes arbusta fruteta

Deqz rubo dictas bufones credo rubetas

Dum⁹ dñs locus siue densitas virgarū vel collectio
spinarū. vñ theodol⁹ **I**n dumis aeris capit qz coruub⁹
heret. **E**t est id qz rub⁹ **I**n dumetū et est loc⁹ vbi cred
scūt dum. **F**rutex dñs v̄ga vñ dñm **E**t frutices etiā
pñt dici queqz puule v̄gule. **I**n frutetū. et ē loc⁹ vbi
crescūt frutices. **R**ub⁹ venit a v̄bo rubeo es. ere. qz
tpe estatis rubet. **I**n rybetū et ē loc⁹ vbi crescūt rubi

In rubeta et eugenibus formis habitas in rubo. Et a ru-
beo es. cre. qz rubet a minio veneno. Arbutu e loc⁹
vbi crescunt arbores. Et arbutu qsi arbor statio. vl
arbutu dz arbor nouella. Ceteru ep liaz dz loc⁹ vbi
crescut viridia. Etia caretu dz loc⁹ vbi crescunt cari-
ces. Et dicunt aspa gramia et lōga ex qbo fiut recture.

Doctor et instructor monitor pedagogus et autor

Corrector sic in his didascalus atqz magister

Doctor dz a vbo doceo es. cre. q docet aliu. Est cō
nomē dignitatē. In doctrina et est sūo audibilis ab
ore mgrī. p̄grediēs ignorantia discipuli expelles. p̄sū
mūle habitū in discipulo relinques. In dogma. i. do-
ctrina. In dogmatifō as. re. Et dicit in se doctor et
mgrī. vñ. Grec. Om⁹ est doctor s; multoz qz magister.
Instructor dz a vbo istruo is. ē. In instructio. i. infor-
matio. Monitor veit a vbo moneo es. ē. qz solet mo-
nere suos discipulos eos informādo. In monitoriu et
loc⁹ informatōis sic est scola. Pedagogus dz a pedos
grece qd ē puē latie et gogos ductio qsi ductor pueri
l'pueror. vñ. grec. De grecis. Estqz pedos puer hinc
pedagog⁹ tibi erit. Didascal⁹ dz a dis. qd ē diuisi et do-
das et solutio. qz mgrī dat diuisas solutōes te dubijs.
Autor dz ab autēt in grece qd ē fides latie. qz cuiuslibz
autori ē adhibēda fides. Corrector dz a corrigo. is. ē.
qz dz corrigē ifamiā l' maliciā discipulor. Dgrī dz ab
adubio magi et ab i^a greca dictōe steron qd ē stat⁹ qz
mgrī est maior stat⁹ qz sui discipuli. Informato id est
eū p̄dicij. et ab informādo qz informat aīm discipu-
li. Eruditor dz a vbo erudio is. ire. qd vlteri⁹ dz ab e
qd ē ep̄ et erudio is. ire. qsi docēs aliquē ep̄ ruditatem.
In eruditio. i. informatio. In erudit⁹. i. informat⁹

Destruo desolor populoz consumoq; vasto

Impingo crasso demolioz additur istis

Diruo dispergo subuerto dilapidoq;

Destruo $\rho\rho^2$ a $\tau\tau$ struo. qd id est qd edifico **I**n de-
structor. i. deuastator. **I**n destructio. i. deuastatio. **D**eso-
lor $\rho\rho^2$ a $\tau\tau$ soloz an. qd pla ft. p. ft solamē dare **I**n
soloz p $\rho\rho$ soloz **I**n solatō. i. solamē. scdo desolor ē
id qd sol^o hō 7 tūc ē passiuū h^o vbi solo as. re. qd nō est
ī vsu. **P**opuloz an est vbi deponē tale. 7 ē id qd destruo
In populat^o. i. destruct^o. vñ dicim^o **I**lla ciuitas ē po-
pulara. i. destructa. **C**ōsumo id est qd destruo. put est 3^o
iugatōis. **S**3 $\rho\rho$ sumo as. re. p^o iugatōis id ē qd p^o
cere. vñ dicim^o in passiōe dñi. **C**ōsumatū ē. vñ **C**ō-
sumare volo mea s3 $\rho\rho$ sumere nolo. **V**asto as. re. ē id
qd destruerē l^o pdari. **I**n vast^o a. n. i. ampl^o. **I**mpingo
pla ft p. id est qd maculo. scdo ē id qd destruo. vñ **I**m-
pingo maculo $\tau\tau$ pingo dicitō formo. **I**mpingo desol-
lor tunc a pingo venire. **C**rasso est equocū p^o est id
qd destruo. scdo est id qd pingue fieri **I**n crass^o a. n. i.
pinguis. vñ ps. **B**oues eoz crasse. i. pingues. **D**emo-
lioz vno^o id est qd machinor. scdo est id qd corrodo. 3^o
est id qd diruo vel destruo. vñ **M**achino corrodo seu
diruo si bñ lector. **S**crutira cūcta $\rho\rho$ molioz h^o tria fig-
nat. **D**iruo $\rho\rho^2$ a di vel a di qd ē nota diuinita q^o 7 a
bo ruo is. ē. **E**t^o diruo qñ diuinas ptes ruo. **D**ispgo
 $\rho\rho^2$ a di 7 a $\rho\rho$ bo spgo is. ē. 7 est id qd destruo. vñ di-
cim^o **H**ereditas illi^o est disp^osa. i. destructa. **I**tē in pas-
sione dñi. **D**isp^osi sūt lapides sanctuarij eius. **S**ubuer-
to $\rho\rho^2$ a sub 7 a $\rho\rho$ bo vto. **D**ilapido as. re. $\rho\rho^2$ a di qd
est diuersū 7 lapido qd est $\rho\rho$ sumere res. **E**t^o dilapido

quasi res ad modū lapidis disipgo **I**n dilapidatorz
est ille qui bona inutiliter consumit

Diuicie vel opes censusqz pecunia gaza

Est opulencia vel possessio peculiumqz

Res et proprietates hinc proprietarius extat

Diuicie est nomē carēs singulari nūero **E**t deriua
tur a noīe diues q̄si diuitias hñs **I**n dis nomē adia
ctiuū id̄ pñs **I**n dico as. re. z id̄ q̄ opulētari. **O**ps ē
erroclicū fecatōe. qz in ntō singlarī s̄t terrā. **I**n actō
aut singlarī s̄t auxiliū s̄z in pli s̄t diuitias **I**n opim⁹
a. ū. i. pinguis **I**n opulētari s̄t diuitias. **I**n opulēt⁹
i. plen⁹ opibz. **C**ensus d̄r a v̄bo censeo es. ere. qd̄ idē
nūerare. **E**c̄sus d̄r pecunia nūerata **I**n censuali
Pecunia d̄r a pecoribz qz antiq̄ diuitias habuerūt a
pecoribz. **I**n peculeo. i. diues. **I**n ec̄ peculialis. i. vtil⁹
Gaza ē pecūia siue thesaur⁹ **I**n gazophilaciū loc⁹ vbi
suat gaza. z gazophilaciū d̄r a noīe gaza z a philax
qd̄ id̄ est q̄ suare. **P**ossessio d̄r a possidēdo. **I**n posses
sor q̄si res in possessiōe hñs. **P**roperas d̄r esse habit⁹
diuicias. **I**n proprietari⁹ q̄ ppria hz. **R**es est equocum
ad pla. vtz in equocis de lra c̄ ibi. **R**es incorporea coitū
rē. **E**t ca² h̄ res sez put t̄m valz sic possessio. vñ dici⁹
Ille p̄uat ip̄m rebz. i. possessiōibz. **F**acultas plura s̄t
vno⁹ est id̄ qd̄ scia. z dici⁹ **I**lle ē mḡ cuiuslibz facul
tatis. alio⁹ s̄t diuicias z ca² de sc̄to **L**aurētio. **F**acul
tates ecclesie q̄s req̄ris rē. z est id̄ q̄ possibilitas. vñ
Poeci⁹ **Q**uantū facultas in me ingemoli suppetit. i.
possibilitas. vñ **A**rtes diuicias notat auxiliūqz facul
tas.

Rememorat dicit loquiturqz refert ait inquit

Orditur memorat fatur supadditur narzat

Comemoror pro a cor memoro quod venit a noie memoria. vñ Comemorare est aliqd ad mediā reuocare. In rememoror. i. reminiscor. Dico aliqui est p^e iugl. r hz p^ma sillabā breuē r hz tria. vñ **H**ec tria sūt p^rfirmo copulo sacro. r aliqui est 3^e iugatois r hz p^ma sillabā longā r tūc mēm valet sic loquor r est vnū vbu generale ad oīa alia vba in lra posita r est vbu neutrale cū suis ppositis exceptis duobz scz. maledico r benedico. **Q**uā pstruūt cū actō. sed quā pstruūt cum deō tūc etiā sūt vba neutralia. **R**efero est equocū ad plā vtz in gre. vbi dicitur narzo refert sigt. **I**n deriuat relaxtor. i. plocutor. in relatio. i. plocutio. **A**yo id est q^d dicorē vbu defectm. r hz accomodatū p^m scz dixi. **L**oquor est id q^d dico. **I**n loq^la. i. sermo. **I**n loquax r est ille q^d assidue loquit. **I**nq^r est tertia psona hui⁹ vbi inq^r r est id q^d dico. vñ **S**i q^s delinq^r vt petr⁹ apostolus inq^r. i. dicit. **O**rdit id est q^d loq^r. **I**n exordiu r est pncipiū alicui⁹ p^mom^{is} r ē vna ps eplē. **A**lio⁹ est p^ruū ipoz textoz r sūt texere telas. vnde **O**rdimur telas ordimur vba loq^{ndi}. **F**er far id est q^d loq^r. **I**n famen. i. loq^la. vñ de sācto **J**obe **N**e leui saltē maculare vitā famie posses. **I**n fabula le. r est p^mo hūis modicū vitatis. **I**n fabulosus. i. plen⁹ fabula. **F**ero plā sūt vtz in equo. cū dicitur **F**ert patit dicit fert cupit atqz gerit. **M**arzo id est q^d dico vel pⁿūcio. **I**n narzatio r ē vna ps eplē qui seq^rtur exordiu. **I**n enarzatio

Dat donat tribuit largitur r erogat offert

Confert pcedit prestat traditqz p^rmat

Exhibet r prebet r mutuat atqz ministrat

Do h3 tria scata. pmo° e id q tribuo r' dici° **D**oe
dabit tibi. i. tribuit. **A**lio° est id q ccedo r' dici° **D**a
qum° oipotēs d's. i. ccedo. 3° est id q dico vñ donat°
Da adubia localia. i. dic. vñ **D**ico cū tribuo ccedo vo
ce sub vna. **D**oc vñ do das h'ria fr **E**t e vñ actm
carēs p' p'sona i passivo s. doz. vñ **A**lexād **E**t do pas
sua rē. **D**ono as. e. e id q dare. **I**n donū. i. mun° **T**ri
buo e id q do. **I**n tribun° r' e ille q sumit censū. **I**n
tribunari° q dat censū. **I**n tribunal r' tribunale r' e se
des iudicis. **L**argior e vñ vñ cōer e id q largiter
dare l' dari. **I**n larg° r' e ille q large expēdit res suas
In largitio. **S**3 erogo as. re. e id q dare paupibz r'
p'tinet ad istū q distribuit res suas paupibz. **O**fero
d' a cō r' fero r' e id q dare. **S**3 offero id e q imolo
as. re. **I**n oblatio r' offerroū. **C**cedo p'po' a con r'
cedo q valz tñ sic locū dono **I**n ccessio. **P**resto e eq
uocū. pmo e id q p'ualere. scdo e id q donare. vñ m
collecū **P**resta qum° oipotens d's. vñ **P**resto p'ualco
signat qz dono. **A**triā p'ito e adubū t'pis l' loci. r' fr p'
sentia. vt ddo p'ito sūt. i. p'ntialit' assunt. **T**rado pla
fr. p' fr aliquē p'ere seu m' p'ditōz dare r' nō sumit
h. i. traditor. i. p'ditor. vñ **T**raditor at' ddit eis sigm
dicēs. scdo e id q dono. **P**ropmo as. re. e potū alicui
p'bē. **A**rhibeo e equocū ad qtuoz. vtz i' p'positū vbo r'
rca' h' m' l'ra. p' vltimo ei' scato. r' e p'sonomū cū h'
vbo do as. re. **S**3 mutuo as. re. e dare pecūiam **S**ed
mutuoz fr recipit pecūiā. vñ **M**utuo dat nūmos s3
mutuoz accipit illos. **M**istro as. re. d' a noīe mīmor
r' statio r' fr dare misterii l' suiciū. **I**n mīster. i. fuitoz

Sca dapes epule cibvsq; cibaria pastus
Dabula cōiugia seu fercula victus r' esus

Gentamur mane gentacula dicimus in de.

Sed extra somnum veniunt ob somnia cene.

Atque die medio dat prandium tertius ordo.

Vescitur ac nona merenda messor in hora.

Comit sinonoma incipienda a littera e. **E**scas dicitur a verbo edo is. e. quod habet esum in supino. **I**n escari quod dicitur escas siue fercula sic dicitur dapifer. **E**triam escari dicitur bursa lintea in qua venatores ponunt cibum volatilium ad aucupandum. **I**n escos as. re. et auium nutrimentum dare. **D**apes est nomen pluri numeri derivatum ab huius nomine daps. et id quod dicitur cibus dicitur a verbo do as. re. **I**n dapifer quasi ferens dapes. **I**n dapsilis. i. largus in dando fercula. unde **L**ato. **D**apsilis interdum fit notis et caris amicis. unde **B**re. **D**apsilis est dapibus alijs largus quasi rebus. **E**pule dicitur a verbo epuloz arg. et sunt diuisa cibaria. **I**n epulo et epulaz amator. **V**ibus dicitur a verbo cibo as. re. **I**n cibosus a. u. et est aliquid plenum cibis. et dicitur **I**lla coquina est cibosa. i. plena cibis. **I**n cibarium vas aptum ad cibum ferendum. **P**asce dicitur a verbo pasco is. ere. et habet pastum tu in supino per additionem s fit pastus. **I**n pascua et sunt loca ubi crescunt gramina. **S**ed pabulum et pascua dicitur. unde **P**abula sunt hominum. scilicet pascua dicitur aial. **S**ed tamen unum potest poni uenire per alio. **C**onuiuium dicitur a verbo deponere ali quiuoz. vel dicitur a verbo quemo. quia in conuiuium homines solent conuenire vel dicitur a con quod est simul et uiuo quia in conuiuijs homines solent simul uiuere. **I**n conuiuia et capit hic per viro vel muliere conuenire in conuiuio. et est eodem generis. **V**ictus dicitur a verbo uiuo is. ere. quia per victum animalia uiuunt. **V**el et a uinco is. quia victus vincit famem et esuriam. **V**ictus dicitur a verbo edo is. quod habet esum in supino addita

fit elus. **Gentacula** dicuntur plibatōes quae fiunt de mane
Et gentaculū dicitur a verbo gētoris ari. quod fit mane comedere.
Obsomniū dicitur comestio facta post somnū. vel comestio facta de vespe.
Et ab ob quod est post et somnū m. **Cena** dicitur comestio facta tempore vesperis vel nocturnali **Et** a ce non grece quod est eodem latine quia cena est omnibus comitibus. **In cenobiū** et est refectoriū. **Sed** principia dicuntur refectiōes quae fiunt in meridie. **Merēda** dicitur esse cibus receptus per la bore **Et** a verbo mereo es. ere. quia merēda datur merētib. **Vel merēda** dicitur portio quae specialiter datur messoribus **Et tunc** dicitur a verbo mereor eris.

Est sompes vel equus ferus equiferusque caballus

Istis cornipedes simul emissarius assunt

Succursarius atque gradarius et polifredus

Istis curistam longam ambulatorum

Est manu manū dextre dextrarius aptus

Rede vectores nos dicimus esse veredos

Dicimus eunuchus castratus atque spadones

Siquis metrum sineret tunc emenculat in esset

Castratos natura facit violenta spadones

Efficit improbitas eunuchos sola voluntas

Sompes dicitur equus seorsum quasi sonum cum pede faciens. unde dicitur. Est sompes quod datur sonum pedis eius arena. Equus

dicitur ab equalitate pedum. vel ab equalitate. quia olim equi tra-
 hentes currum erant equales in fortitudine. **Ferus** putatur est no-
 me adiectivum tunc est id quod crudel. **Allo** est submissus et equus
 mordax dicitur a ferocitate. **Et** propter cum equus ut equiferus.
 et equus horribilis. **Caballus** dicitur quasi cavallus eo quod cavat
 terram cum pedibus. unde **Grece**. Quod pedes tellurem solet ipse
 cavare caballus. **Corripes** dicitur equus huius pedes cornu-
 tos aptos ad subferendum. **Emissarius** dicitur equus qui ammō
 non potest plus currere vel laborare. sed mittitur ad servam per
 generatōem aliorum equorum. **Succursarius** est equus succul-
 siens cum pedes. **Gradarius** est equus mollior transiens. et **G**
darius quasi gradatim transiens. **Holifredus** dicitur quasi passus
 suos leviter ducens. **Manus** dicitur equus temperatus vel assuefactus
 ad manum. **Dextrarius** dicitur quasi ad dexteram manum aptus.
Veredus dicitur equus trahens currum et ipse est equus ipse vel
 ctois. **Et** veredus quasi vehens redam. id est currum. **Sumuchus**
 dicitur equus qui volutarie se abstinere a coitu et a libidine. **Et**
 etiam capitur aliquando pro casto homine. et ab eo quod est bonum
 et nuchus victoria quasi bona victoria. **Castratus** dicitur equus
 vel homo naturaliter impotens generare. **Et** castratus dicitur quasi na-
 turaliter caste natus. **Et** a verbo castro as-re. quod est gen-
 italibus puaere. et potest sumi pro homine castrato. **Et** homo ex na-
 turali frigidityte servans castitatem dicitur castratus sic sunt
 flegmatici. **Spado** est equus cui abscisi sunt testiculi. **Et**
 a nomine spatia te. quod est cultellus cum quo abscinduntur genitalia.
Ameculatus dicitur equus carens vagina virili. **Et** ab eo quod est et
 menula quod est vagina virilis. et non potest poni in metro. quia
 tertia eius syllaba brevis et ultima eius habet breuem et hinc est ca-
 metri. **Et** ideo in littera dicitur **Dignus** metrum sineret etc. **Cur-**
rissa dicitur a currum. quia currissa dicitur equus aptus ad currum. **Vel-**
lus dicitur a currando quia velociter currit. **In** currat. id est velox. **In-**
galis est equus ad ingum positus. **In** hic et hec iugis
 et hoc iuge id est assiduus.

Autumo pieto vel suspicor estimo credo

Coniecturo reor vel conuicio vel opinor

Arbitror atq; puto simul his existimo iunges

Vocibus his sensus verbalib; ouent vnus

Coniecturo as. re. id est q̄ estimatōs h̄re. Reor est id q̄ estimo z̄ ē v̄bū deponētale. Opīnor meimē glauben halten. In opīnar z̄ opīnator. Autumo id est q̄ puto v̄n Florista Autumat audire z̄. Suspīcor id est q̄ estimo. z̄ a sub qd̄ est sursum z̄ spītio. In derinat suspītio z̄ suspect⁹ z̄ est mala fama. Credo est id q̄ estimo. Et s̄m hug. p̄pō: a noie certū z̄ a v̄bo do. z̄ credo q̄si certū do. Arbitror id est q̄ puto. in arbiter. i. taxator sic est iudex. In arbitriū z̄ deliberatio arbitrorū v̄l aliq̄z sil pugnatiū. Puto id ē q̄ estimo q̄ntū sufficit ad p̄positū. Et s̄t vineā p̄scindere. In putatio z̄ t̄p⁹ p̄scindēdi vineas. v̄n in can. Lepus putatōis aduenit. Estimo teutonice schetzē darfür haltē. In estimator. In existimo p̄ p̄positionē mutando e in i.

Fossa specus fouea spelunca cauerna l' antr

Traco vel anfract⁹ cisterna canus vel abissus

Scrobs scrobis ē fouea. sed scobs scobis v̄n fit illa

Unde fluūt imbres celi catharacte meatus

Est specus inscisum natura penitus antrum

Prosequitur de incipientib; ab f. Fossa d̄r esse fouea. Et a v̄bo fodio is. ere. In fossor z̄ aliq̄s faciēs fossū vel foueā. In fossoriū z̄ instr̄m fodēdi. In fossatū z̄

7 est magna fossa castri vel ciuitat. **S**pec⁹ 7 spelūc⁹
 id sūt. **L**auerna 7 cauernula deriuāt a vbo cauo as.
 re. 7 sūt fouee in mōtib⁹ vel dicūt fouee q̄ terunt pe
 dib⁹. **A**ntrū dī fouea seu foramē rotādū. **A**t² ab an
 qd̄ est circū 7 tero is. ere. qz circūqua qz terit. 7 p̄ue
 est loc⁹ serpentū vel foramē in siua. vñ camit de lectō
Zobe. **A**ntra tēp̄a teneris rē. **A**t dīnt spec⁹ 7 antrū.
 qz specus dī fouea artificialit̄ facta. sed antrū dī fou
 uea q̄ fit a natura **S**3 traco om̄s. dī fouea vel spelūc⁹
 ca draconis. **V**el dī meāt⁹ subtrane⁹ p̄ quē transic
 aq̄. **I**nfractus dī fouea leonū. **C**isterna dī fouea vbi
 p̄seruant aq̄ pluuias. **I**n cisterno as. re. 7 ē aliqd̄ p̄ij
 cere in cisternā. **L**au⁹ dī fouea **A**t² a vbo cauo as. re.
In cauea e. 7 est loc⁹ vbi suant aues in aucupatōne.
Et vbi solēt residē ipi aucupes. **A**lio⁹ samit̄ p̄ domo
 meretricū. vñ qd̄ā. **I**n caueas qz nō subeas caueas
 mulier. **A**bissus dī ab a qd̄ ē sine 7 bissus claritas q̄i
 sine claritate. **A**t sumitur p̄ inferno p̄pter defectum
Atriam abissus est genus panis candidissimi coloris
Inde, bissinus id est fulgidus siue clarus. **S**crobs
 dicitur fouea in quam eicitur immundities dom⁹
Scrobs scobis est talis immundities. **S**ed scoba est
 instrumentū cum quo purgatur dom⁹ **I**n scobo as.
 arc. 7 est item qz scoba mundare. **S**ed catharactē
 sūt foramina nubium per que pluuie descendunt.
At dicit̄ a catha grece qd̄ est fluxus latine. **A**lio mō
 dicit̄ esse predicator. vñ ps. **I**n voce catharactarum
 tuarum id est tuorum predicatorum. 7 est equiuocū
 ad multa. vñ dē **A**stigmat populum pluuiamqz ferē
 catharacta. **P**redicat est nubes terra via pontio vili

Pancipiū famulusqz cliens est verna minister ij

Atq; ministrator puer affecla vernula seruus

Satrapa iungat vernaculus atq; satelles

Cancipiū dicitur a manu et verbo capio is. ere. quod est capere manu scilicet domini sui **Et** propter et cōiter id quod manu capere
Famul⁹ dicitur a verbo famuloz an. q. est seruire. **In** famulat⁹
i. seruit⁹ sicut dicitur. **Aliens** dicitur a verbo cleo es. ē. q. vno est
id quod inclinare. quod cliēs tenet se inclinare ad dñm suū
In cliētula et clientul⁹ et sicut dicitur. h⁹ quod est cliēs **Ver**
na dicitur a vere. et ver est quia psalmi quod est delectabilis sic
verna dicitur seruire dño suo quod ipsum delectet. **Vel** verna dicitur
a vireo es. ē. quod dicitur virere i seruitio dñi sui **Et** dicitur in
se verna nomen et vna vbi. quod sit verna nomen iam dictum
est. **S; vna** verbum est scda persona impatiui moi h⁹ vbi
verno as. re. et id quod virere seu florere. vñ **Angem**
ratus. **Si** fuerit verna probitate vndiq; verna. **Mister**
dicitur a noie minor et steron stat⁹ quasi in minori statu exis
q; dñs ei⁹. **In** mistro as. re. et est seruire. **S; ministrator**
id est quod mister. **Puer** est equocū. pmo id est quod incipies
scdo est id quod infas. **Et** puer quasi pur⁹ aer rōne innocē
tie. **Vel** dicitur puer a pus quod est custodia quod pueri debet te
neri in custodia. **Vel** dicitur a pueros grece quod est vberare
latine quod pueri debet vberari p suis excessib⁹ et p ill
scaris nō ca⁹ h. **S; terci⁹** est item quod seru⁹. vñ **Job**
Pueri puenerūt in bello. i. sui. **Affecla** est id quod seruus.
Et a verbo sequor et ceos quod est gloria quod seru⁹ tenet glo
riā seq sui dñi. et de h⁹ dicitur affecla carne d scdo **Johā**
ne vt ad vitā quā predixit affeclas suos pducatur **Ser**
uus dicitur a suo as. re. quod dñs seruat vitam serui sui p vi
ctū et vestitū. **Satrapa** dicitur suus nobiliū. **Et** quasi saris
parus cū seruitio. **Satelles** est seru⁹ **Et** quasi lat⁹ dñi sui
tenens. **Sed** satelles sicut huguitionē dicitur quilibet
malefactor scilicet fur et latro.

Cancellus fornis porus atq; fenestra foramen

Cancellus templi pars intima dicitur esse

Cancellum muri quadratum dico foramen

Est cancellare que sunt vānanda notare

Nominis p mediū qđ signat linea ducta

Qui mala scripta limit hic cancellarius est vir

In cruce p nobis cancellat brachia xps

Cācellus est equocū. p. dī foramē puū **E**t a cant^o
 ti. qđ ē ps rote p quā tñsit axis. scđo dī foramē qđra
 tū exñs i muro in q volucres seu colūbe solēt mdos
 facere. s. dī mēsticiū qđ fit inf scolares 7 laycos in ec
 clesia hñs mltā foramina. vñ **I**nfra cācellos laycos
 phibēt sedere. **N**e sibi psumāt sanctorū sācta vitare
In cancello as. re. vñ p. iungatōis qđ est equocūm
Mā p. est telere p lineā lras scriptas sic fecit in lris
 papalib. vñ scribit. **V**idim⁹ lras ei⁹ nō cācellatas
 .i. deletas vel cassatas. scđo est brachia extēdere. 7 sic
 dicim⁹ xps cancellat p nobis brachia in cruce. i. extē
 dit. **I**n cancellari⁹ a vbo cācello as. p. p. ei⁹ p. cato **E**t
 notari⁹ qđ delet male scripta. **S**3 forus dī foramē na
 uis **I**n forulus dimi. **P**orus fecit foramen subtile 7
 pprie id p qđ exit sudor 7 est puū foramen exñs in cu
 te aialium. **I**n vaporare est vapores de poro exire
In vapor 7 dī vadens de poro. **F**enestra dī quasi fe
 rens nobis lucem

Raptor vel predo latro latrunculus 7 fur

Quis 7 stratilites abiei vispiliones

Tempore nocturno fur aufert latro diurno.

Vispilio quasi vi spolians temere vocatur

Quosdam stratilites quasi stratis dico latentes.

Qui pecus aut pecudes abigunt hi sunt abiei.

Raptor: etque maris piratas dicimus esse

Raptor dicitur a verbo rapio is. ere. et habet rapui in presentis et raptum in supino per mutationem u in o et additionem r fit raptor. In rapina. id est spoliu. Et predo omnis dicitur a verbo deponetali podo aut quod id est quod rapio In preda. id est spoliu. Fur dicitur a nomine furnus a. u. quod id est quod obscurus quia fures solent furari tempore noctis. Latro dicitur a verbo lateo es. ere. quia in die latet in antris et in siluis In latrocinium officium latronis In latrunculus dicitur. Et dicitur inter se fur et latro. unde Fur non est latro. quia tempore subtrahit atro. Fur latet luce dignus uterque eruce. Stratilites dicuntur quasi in stratis latentes ad decipiendum homines. Vispilio dicitur raptor spolians cum uolentia. et vispilio quasi vi spolians. Abieus dicitur raptor qui aufert hominibus pecora. Et dicitur a verbo abeo quod tantum ualeat sicut pello quia pellit secum pecora aliorum

G Ratulo exulto letor plaudoque resulto

Gaudet tripudio uno cum iubilo psallo

Jocundor simul exhilaro uenit hinc hilaresco.

Gratulor est lequocū. p̄mo est id q̄ gaudeo es. ere.
 r̄tūc d̄r a noīe ḡtus q̄ gaudiū est gratū. sc̄do est id q̄
 agere ḡtes. vñ **G**rec. **G**ratulor est letor. sed ḡtulor est
 ago grates. **A** grate p̄mū dic̄ s̄ a ḡtesq̄ sc̄dm. **E**xul
 to id est q̄ gaudeo. r̄ ab ex r̄ salto. **E**t d̄r̄nt̄ int̄ se ex
 ul̄to r̄ exalto **E**xalto id est q̄ sup̄bio. **S**; exulto id est
 q̄ gaudeo. vñ **G**rec. **E**xultās gaudet exaltās atq̄ su
 p̄bit. **I**nsulto id est q̄ impugno. **R**esulto id est q̄ resisto
 vel p̄dico. vñ **D**oitib̄ insultis p̄radicēsq̄ resulto.
Et resulto capiē h̄ p̄ gaudere. **L**etor an̄ est v̄bū deponē
 tāle r̄ id est q̄ gaudere. **I**n letatus q̄ plā sit. **P**rimo
 est id q̄ gaudius r̄ venit a v̄bo deponē tāli letor aris.
Sec̄do id est q̄ mortu⁹ r̄tūc veit a noīe letū ti. q̄ id est
 q̄ mors. vñ **M**ō bene letat̄ cui letat̄ sua mater. **I**n h̄
 r̄ h̄ letalis r̄ h̄ le. r̄ est id q̄ mortalis. r̄ camē de factō
Jobe euāgelista **M**auric̄ virus hic letale. i. mortale.
In letalitas. i. mortalitas. **P**laudeo id est q̄ gaudeo
 r̄ p̄rie est gaudiū vel leticiā ostēdere p̄ percussione mā
 nuū. r̄ dicit̄ **I**lle plaudit manū. i. iūgit. **T**ripudio
 est laudē cātare an̄ victorē p̄ tres pueros. r̄ antiq̄
 fecerūt. **T**ria tris q̄ est tres r̄ puer r̄ odos cant⁹. quia
 talis cātus fiebat p̄ tres pueros. **D**uo as. re. est id q̄
 gaudeo. **I**n ouatiū. i. gaudiū **A**lio⁹ est oua p̄ducere.
 vt faciūt galline. **J**ubilo est id q̄ gaudeo. r̄ est letari
 nimia leticia **I**nde iubilus. r̄ dicit̄ esse cantus sono
 rosus vel letabundus. **V**el etiā iubilus est gaudium
 mentis interius. vñ **F**ertur in expleta iubilus leti
 cia mentis **I**n iubilamen iubilatio r̄ iubileus. **P**sallo
 dicitur a psallm̄ grece quod est laudare latine. **I**nde
 psalterium r̄ est liber continens in se laudes. **I**nde
 psalm⁹ et est laus quod tenetur in psalterio. **I**n etiā
 psalmista. r̄ est factor psalmoꝝ. **S**ed iocundor d̄r q̄si
 iocum do. r̄ est v̄bū deponē tāle **I**n iocundus a. um. i.

hilaris vel letus. rōr ioc⁹ q̄si iocūdus. Sed exhilato
ppo² ab ex ra v̄bo hillaro v̄l a noie hilaris. qd id est
q̄ let⁹. In veit hillaresco verbū inchoatiuū

Rumphea vel gladi⁹ framea vel mucro vel ensis

Additur his sicca siccarius erit ab illa

Rūphea d̄r a v̄bo rūpo is. ere. qz rūpit corp⁹ seu ca-
tem hoīs 7 sumit p̄ cutello q̄ scindit ex vtraqz parte.
Framea est equocū. p̄mo est id qz vindicta. vñ ps. Et
funde frameā 7 oculte. i. vindictā. scdo est id qz rps. 3.
est id qz gladi⁹. 7 tunc d̄r a frāgo is. ere. qz frāgit ossa
anīal. vñ Framea vindicta gladiū dic framea r̄pm.
Gladius ensis mucro id s̄nt. sed diuisimote qz media
ps d̄r gladi⁹. Et q̄si gulā diuitēs. sed extrema ps gla-
dij d̄r mucro q̄si mutās cruozē. S; ensis d̄r totū ppo-
litū. In ensifer test ille q̄ fert ensem āte d̄m Siccā
d̄r gladi⁹ q̄ portat secrete in baiulo. Et a siccādo qz
ericeat vim hoīs vsqz ad mortē. In siccari⁹ test ho-
micida vel ferens siccā.

Est stilus graphicus calamus scriptoribz aptus

Atqz pugillaris dicim⁹ capiente pugillo

Stilus est equocū. p̄mo d̄r esse clausula 7 d̄r d̄o
q̄ adhuc nō est impleta. scdo stilus d̄r res cū q̄ scribit⁹
3. est officiū scribēdi. 7 d̄r dicim⁹. Ille hz stilū cinitaq. i.
officiū scribēdi. q̄ro d̄r ingemū. vñ in plogo Grecis.
stilū meū acuerē volo. i. ingemū Graphē p̄m hug. d̄r
agrama grece qd ē l̄ra latine. d̄r etiā instrū scribēdi
vel d̄r a ḡphos grece qz ē scriptura latie. Calam⁹ est
equocū. p̄mo d̄r esse stramen 7 tunc d̄r a v̄bo caleo es-
ere. qz cū calamibz stramis calefacim⁹. Alio⁹ est ara

hor odorifera. **Tercio** sumit p instrumēto scribēdi
vñ ps. **Lingua mea calam** scribe velocit scribēq. **In**
calamariū. **Dugillaris** est instrū scribēdi. **Et** pugil
laris a noie pugill⁹ qz cū pugillo tenet. **Et** pugill⁹ ē
nomē dimi. a noie pugn⁹. **In** pēna est sinonomū cū
pdictis. **Et** sm hug. a verbo pēdo qz in ipsa liquor si
ne incautū pendit. **Vel** dicitur a pēnon grece qd ē acutū
larine. **In** pēno as. re. 7 ē pēnas debite formare

Gibbus vel struma pprie ps turgida dorsi

Gibbosus istos strumosos dicim⁹ illos
Gibbus dicitur tumor ex⁹ in dorso causat⁹ ex sāguis
putrifacōe l' ex alijs humorib⁹. **Et** gibbus qsi ex pu
tredine gemit⁹. **Vel** dicitur a ge grece qz ē fra latine qz ī
gibbo agreat multū d materia cre. **In** gibbosus 7
est aliq⁹ hñs gibbū in dorso. **Gibber** dicitur tumor ex⁹
in pectore. **Et** gibber v⁹ gibb⁹ qsi gerēs pus. i. putre
dinē. vñ. **In** dorso gibb⁹ in pectore gibber hēt. **Stru**
ma dicitur tumor ex⁹ ī collo. **In** strumos⁹ 7 ē aliq⁹ hñs
strumā in collo. **Et** struma qsi male structa ul' āplifi
cata. **Strum** alio⁹ dicitur saccul⁹ in q pullis ponūt nutri
menta. vñ. **Qui** strumā spnit de pullo ml sibi cedit.

Horreo formido metuo timeoq; tremisco

Tremo cōpauco vereor trepidoq; pauesco
Horreo put hic ca⁹ est id q timeo. 7 sumit in cā
tico angeloz scz. **De** deū laudam⁹. vbi dicitur. **Nō** horru
sti vginis vter. **In** horresco. 7 ē incipe horrē. **In** hor
roz. i. timor seu meticia. vñ. **Job**. **Vbi** null⁹ ordo sed
sempitern⁹ horroz inhabitat. **In** horribilis. i. crudelis
In horridus a. ū. i. timid⁹. **Formido** id est q timeo

vñ ps. Et a vobis tuis formidauit cor meū. i. timuit a
In formido inis. i. timor. In formidulosus est ille q̄
facilit̄ timet. Timeo id est q̄ horreo In timor et timi
dus. Et dicit inter se timidus et timens. q̄ timens est ille
q̄ aliquis timet. Sed timidus est ille q̄ naturalit̄ timet. De
tuo id est q̄ timeo In merus. i. timor. vñ Cato Limque
leru meri. Tremo is. ere. est timore p̄ motionē corpis
ostēdere. vñ in passiōe dñi. Et ois tra tremuit In tre
misco vñ inchoatm. Ince tremor. i. timor. Trepidō
as. re. i. timore pedibz dare. vñ ps. Dñs p̄ tector vite
mee a q̄ trepidabo. In trepidus. i. timidus Pauco es. ē
id est q̄ timeo. In pauor. i. timor. In pauidus. i. timi
dus In pauesco et expauesco. vñ in euā. Angelus dixit
mulieribz nolite expauescere. Vereor id est q̄ timeo.
In reuercoz est. vñ deponētaletē id est q̄ vereor. vñ d̄
Cato Doctorem reuerere tuū prudentia summa est
In reuerendus id est honorabilis

Ignis et igniculus fornax focus atq; camin⁹

Et rogas atq; pira cliban⁹ iungitur istis.

Ignis dicitur q̄si inchoat⁹ l' inchoat⁹ In igniculus dicitur.
Fornax est osino. cū h̄ qd̄ est ignis et ca' h̄ p̄ igne tāqz
ptinēs p̄ suo p̄tēto. Focus dicitur locus vbi seruat ignis. et a
fos grece qd̄ ē lux latine. Uldor focus q̄si fouēs calozē.
In focari⁹ et focaria. et seru⁹ vel ancilla q̄ uel q̄ sp̄ ia
cet in foco Camin⁹ dicitur fornax et a cauma ad. qd̄ est in
cendiu qz tal fornax est incēsus Et ec' ca' p̄ igne. tan
qz ptinēs p̄ p̄tēto In camio as. et est ignē p̄ponē. et ē
equocū vtz i h̄ vsu. Est locus est ardor circulario flā
ma camin⁹. Et camin⁹ p̄t dicit illō foramē p̄ qd̄ fum⁹
ascēdit ab igne. Rog⁹ sumit h̄ p̄ igne et mouet voce et
nō scātōe. vt rog⁹ roga Et qd̄ sit rog⁹ iam dictū est.

Sed roga id est quod elemosina que datur rogati. **P**ira
 p^o t^o xli. dicitur ignis a pir grece quod est ignis latine. In pi
 ragonon dicitur faber qui potest fabricare sine igne et incude
Et piragonon dicitur a pir grece quod est ignis latine. et achinon
 non quod est in e^o. unde Est achinon in e^o in piragonon erit. s^o
 fm h^o 7. **P**ira dicitur operies lignorum in igne In piroma
 ad. et sculptura facta super sepulcra mortuorum. **E**t dicitur
 ferunt pir^o a. u. **P**ir^o est arbor ferens pira tales fruct^o
Spiru n. ge. dicitur esse fruct^o piri illius arboris. In pira
 le et folium seu tabula in qua pueri solent scribere **E**t potest dicitur
 illud in quo ignis nutrit. In h^o et h^o periamidalis et h^o
 le. dicitur res disposita ad modum piri. et sic dicitur best
 corpus periamidale.

Infan^o vehemens vecors vesan^o et excors

Secors et temens bachas furibund^o et amens
Infan^o dicitur ab in quod est non et san^o. In infamia et infamio
 tas. i. languor. **V**ehemens quoniam quod sumit in mala scatoe
 et tunc est spiritus malign^o **E**t vehemens quasi ve in corde huius
Alio sumit in bona scatoe. et sumit per spiritum sanctum. et tunc
 dicitur quasi ve metri subtrahens vel temens. et ca^o cum dicitur. **A**d
 uenientis spiritus vehemens. **V**esan^o dicitur quasi male san^o. **E**t
 cors dicitur quasi ex corpe posit^o. **S**ecors dicitur quasi seorsu a cor
 de et sumit per homicida. **D**emens dicitur quasi deorsu a mente.
Vni^o duo dicitur demens et amens. quod amens dicitur ille qui diu
 caret ratione. **D**emens dicitur qui pro parte vult ratione. unde Partim
 mente fruens non proorsus sit tibi demens. **N**il mentis
 retines homo secum dicitur amens. **B**achas dicitur a bacha quod est
 vis vini. quod vinum facit homines insanire. In bachor an. et
 nimio vino insanire In bachialia et hinc festa ipsius bachi
In bachariu et vas vini. **F**uribund^o dicitur a furore et bun
 d^o. quod igitur similitudine **E**t furibund^o quasi filis furerei

Tartarus infern⁹ achiron stix orcus auernus

His heribum baratrū piungas atqz gehennā
Tartar⁹ dicitur a tare grece quod est defectus latine. quia ibi est defectus omnis boni. et est substantia. scilicet quia est adiectum tunc est aliquis de tali regione. Infern⁹ dicitur ab in quod est valde et fern⁹ quod id est quod niger. quia infern⁹ est valde niger. unde dicitur infern⁹ quia niger atque profundus. Sed achiron dicitur ab a quod est sine et chere salus quasi sine salute. Stix stigitis potest inferno. et ab illo verbo stigo as. re. quod non multum est in usu. et id est quod stimulare. et stix habet stige l' stiga in secundo singulari. Orcus dicitur ab orce grece quod est recipe latine quia orce omnia recipit. In orcusta et sedes infernalis. Sicut auern⁹ dicitur ab a quod est sine et ver veris. quasi sine vere quod est tempus delectabile et amenum. quia auern⁹ est sine omni amenitate. Perebo dicitur a verbo hereo es. et eo quod ibi herent anime infernales. Baratz dicitur quasi voratz. vel dicitur quasi voras atrium. id est nigrum l' mortuum. unde dicitur baratz dicas quia vorat omnia spiritus. In baratro as. re. i. vorare. In baratro omnia. et id est quod vorator. Gehena est id est quod infern⁹. et dicitur a ge quod est terra et hems profundum quasi profunditas in terra. **P**ro quo sciendum. Ennus tria sunt. primo sunt hitare. In ennogetur et hitator monachus. secundo sunt capra. In tunc ennogetur et est custos caprarum. tercio ennogetur profundum. In tunc gehena. ut iam dictum est. unde Ennus hitare signat capraque profundum. **S**ciendum quod quoniam sunt flumines infernales. primo dicitur stix in tali flumine sunt homines odiosi. Secundo dicitur lethes. et ille capit in se homines qui obliuiscuntur deum. Tercio dicitur flegeton. Et quasi arces. et in illo ponuntur illi qui arcebant in amore huius mundi. Quartus dicitur cochit⁹ et quasi luctus quia ibi est luctus et stridor dentium. Quintus dicitur achiron. et est flumen inferni in quo est eterna tristitia. Et omnia illa nomina ponuntur pro inferno. Unde quidam. Stix

odium. lathes oblinio. flegeton quod sit ardens. Luctus conchitus triste sonans achironq;

Iuncus cirpus bubulus papyrus arundo

Cum canna calam⁹ simul istis associamus
Iuncus dicitur canna paludis. Et quod est iumentorum custos
quod iumenta nutriunt de iuncis. Cirpus dicitur esse iuncus
Et a cirpēdo quod carpit in se humiditatem In cirpus
a.ū. et est aliquid factum de cirpis vel iuncis. vñ le² i Exod
de moyfi quod fuit positus in vicellā cirpeā. Bibulus. i.
iunc⁹ Et a verbo bibo is. ere. quod bibit in se humiditatem
In bibula. Papyrus dicitur esse magni iunc⁹. et quod est parens
pir. i. igne. quod papyrus libent⁹ ardet in oleo vel in lapate
Arundo dicitur a verbo areo es. ere. quod statim ardet. In arū
dinetū locus ubi arūdmes crescūt. Cāna dicitur a verbo
cano is. ere. quod per ipm sepe canit. Calam⁹ est equocum
vñ in equocis. s; hca² put est sinonomū cū pdictis

Suffio thurifico suffumo cum quibus addo]

Incendo sensum dedit vsus istis eundem

Suffio formatur quod sic autore probatur

Et suffire loca sumpta propianit acerza
Suffio id est quod thurifico. Et h² autor format exē
plo Quidū i h² Et suffire loca rē. Quia sic expo² suple
ille ppianit. i. festinavit suffire. i. thurificare loca et hoc
supra acerza. i. supro thuribulo **U**bi sciendū quod ace
re a; plis nūeri et acerza re. singularis nūeri dicit⁹. quod
acerze a; est nomē cuiusdā vrbis Sed acerza re. sin
gularis nūeri est vas in quō seruat thūs. Et dicit ista

inter se. thuribulū & acerza. qz thuribulū est vas in q̄
cremat thus. **S**z acerza est vas in q̄ seruat thus. **E**t
a cerere. qz antiq̄tus thura cremabāt ad honorē il-
lius dei. vñ **V**rbs est acerze vas quo thus condis a
cerza. **T**huribulū thus p̄sumit p̄seruat acerza. **T**hu-
rifico as. re. d̄r a noīe thus & a v̄bo facio. & thurifico
q̄si sacrificiū de thure facio. **S**uffumo d̄r a sub & v̄bo
fumo. qz venit a noīe fum⁹. **I**n fumariū rē foramē p̄
q̄d exīt fum⁹. **I**ncēdo est id̄ q̄d inflamare. & ab in &
a v̄bo cādeo. qz incensū candet siue ardet. **I**n candela
qz ipsa incensa candet.

Interimit perimit interficit & necat occat

Occidit mactat extinguit siue trucidat

Suffocat iugulat funescat siue flagellat

Mortificat truncat exterminat exanimatqz

Interimo d̄r ab inter & emo is. ere. **I**n interemptor
& est interfectoꝝ. **S**ed perimo p̄ponit a p̄ & emo is. ē.
& mutat e in i **I**n pemptoꝝ & pemptio. **I**nterficio eē
est p̄sino. cū illis. **E**t ab eo deriuat illa scz. interfectoꝝ
& interfectio & interfect⁹. **N**eco as. re. hz duplex p̄ter
ritū scz necui & necavi. & fm b hz duꝝ scatur. qz qñ hz
necavi scatur aliquē interficere gladio vel alio instrum̄
mēto ferri. sed qñ hz necui scatur aliquē interficere quo-
cumqz alio modo. **O**cco as. re. d̄r ab ob & cedo. **O**ccido
media longa est id̄ q̄ interficere. sed media bre-
uis id̄ est q̄ cado. vñ **O**ccido dum labor occido dum
gladiabor. **A**cto est equocū. p̄mo id̄ est q̄ neco. sc̄do
est id̄ q̄ imolo. tercio est id̄ q̄ pumo. vñ **S**ignificat
mactat necat immolat atqz trucidat. **E**xtinguo eē

est item q̄ interficio. **S**; trucidō as. re. itē est q̄ pu-
mo. 7^a a noīe truce crucis 7 a v̄bo do as. re. **T** cruci
do q̄si penā do. **S**uffoco id est q̄ strangulo l' guttur
alicui⁹ stringo **T** a sub 7 a noīe faur cis. q̄ se ptem
hoīs. 7 **B** put est media longa. **S**; suffoco put est me-
dia breuis id est q̄ extinguo. 7^a a sub 7 a noīe fo-
cus ci. vñ **S**uffocat extinguit suffocat guttura strin-
git. **Q**: bona sit rō faur focusq; pbāt. **I**ugulo id ē q̄
strāgulo. 7^a q̄si gulā iugo 7 ē aliq̄e strāgula interficē
teutonice erwürgē. **I**n iugulatoz. i. suspēsoz. **I**n iugu-
la. i. guttur. **I**n iugulū 7ē id q̄ iugū pprie p̄met ad
bones. 7 veit a v̄bo iugo as. re. 7ē aliq̄e sub iugo po-
nere. **F**unescō ē aliq̄e fune interficere. 7ē 3^a piuga.
S; flagellare ē aliq̄e flagellis punire. **M**ortifico d̄z
q̄i mortē facio **I**n mortificatoz **I**n ec mortificatorū
Trūco as. re. d̄z a noīe trūc⁹ q̄ est plāta irradicata
vel abscisa. **I**n trūcat^a. ū. 7ē aliq̄s aliq̄ mēbro puav-
tus. **E**ximio d̄z ab ex 7 imio q̄si ex iminū pono 7 ē id
q̄ destruere. **I**n eximieū id q̄ mozs. **E**xamino. put
b ca² id ē q̄ puo **E**t² ab ex 7 aio as. re. q̄ id ē q̄ vini-
ficare

anua porta fores biformes sunt hostia value

Ianua fm hug d̄z ab adūbio t̄pis iam **I**n ian⁹ 7ē
ceus ann̄. **I**nde ianuaris 7 est prim⁹ mēsis ann̄ **I**n
ianua p̄ncipiū seu introitus ip̄s⁹ dom⁹ qz sicut ianu-
arius est p̄ncipium ann̄ vel introitus. sic ianua est
p̄ncipiū vel introitus dom⁹. **I**n iamtoz. i. hostiatoz.
vñ de sancto **P**etro **I**amtoz celi pulsantib; aperi 7ē.
Porta d̄z quasi apta. vñ **S**cribit̄ in portis meretricis
est ianua mortis **S**; fores dicunt̄ ab adūbio foris. 7
dicūt̄ q̄si foris respicientes; **I**nde biformes 7 dicuntur
duo hostia se alterutrū tangencia vñ **D**icūt̄ biformes.

gemine valne coeuntes. **H**ostiu dicitur ab illo nomine hostis
quod propter hostes primo fiebant. **V**alua secundum hugonem dicitur a
verbo voluo is. ere. quod valua voluit hinc inde capiendo.
In valuula dimi. **I**n valuarium. id est iamtoz

Beneficas magicas dicas lanicas quoque sagas

Et incantatrix sit stigma prestigiatrix

Istis predictis eadem sunt significata

Benefica dicitur quasi venenum faciens. vel quasi venenum faciens
id est loquens. quod talis mulier profert verba venenosa. **V**el dicitur
quasi ferens facinorosa. id est peccatrix **I**n veneficare est intorcare
In veneficator. id est intoricator. **M**agica dicitur a mago
quod tria sunt primo sumit pro viro forti. vel pro rege. unde te tri
bus regibus. **M**agi viderunt stellam. **A**lio mago est quod
ioculator. id est pro hominem considerantem cursum planetarum. sic
est astronomus. unde astronomus sapiens incantator magus
est rex. **I**n magica mulier que scit divinare futu. **L**ama
ita sunt duo. vno est monstrum huius pedes equos et peccat
femurum. et a lamando. quod quod sibi occurrit huius lamat
Secundo est incantatrix dicta ab illo monstro. **E**t tunc dicitur
a verbo lamo as. re. quod lamat corpus et animam. **S**aga dicitur
incantatrix. **E**t ab illo verbo sagio is. ire. quod id est quod inge
mose agere. **I**ncantatrix dicitur ab in quod est pro cantus quasi can
tus deum. quod talis mulier exercet ea que sunt deum. **S**trix
est equocum. primo est avis nocturnaliter. secundo est flumini
infernalis. id est incantatrix et caetera huius. **E**t a verbo strin
go is. ere. quod stringit visum hominis faciens rem apparere
In prestigiatrix id est sit. **S**tigma tria sunt. primo est vestis
nobilis. secundo dicitur esse gummi. id est esse incantatrix **E**t a
stigo is. ere. quod est ingemose agere

Histrion vel palpo mimus vel gesticulator

Est epulo nebulo pacificus scurzo leccator

De serpente nepa nepus est luxuriosus

Jungas iurguli o sinodus ac ioculator

Manduc⁹ leno scortator ganeo gluto

Sic z pentomim⁹ hoc vnum significabunt

Jungas gurgulio paratro papo quoqz gulo
Distrisio dicitur a verbo insto as. e. quia instat mesas dñor
 z est nomē gnale cuiuslibz ioculator. **I**n hustrionat⁹
 us. ui. nomē q̄rte tēclī. z officium hustrionis. **P**alpo dicitur
 a verbo palpo as. re. quia per adulationē palpat comedere
 cū dñis z nobilibz p̄soms. **D**el dicitur a palpo quod id est quod
 p̄mēdare. quia talis p̄mēdat dños. **M**im⁹ id est quod hustrio
Et a verbo mimo as. quod id est quod adulari. **P**esticula-
 tor dicitur a nomine gest⁹ us. ui. z sto as. re. quia stās corā dñis
 gest⁹ suos exercet. **I**n gesticulor ar. z est id quod gesto
Nebulo omnis dicitur leccator z a nebula le. quia q̄rit nebu-
 las. i. panes dñor. **N**ebula est equocū. p̄mo fit im-
 p̄ssionē aeris causatā ex vapore grosso z eleuat sursum
Secundo nebula dicitur panis subtilis quia eleuat ad modū ne-
 bule. **P**arasitic⁹ dicitur a para quod est iuxta z cicus panis q̄si
 sp̄ exis iuxta panē dñor. vñ **E**t cicus panis hinc pa-
 racic⁹ erit. **S**curzo dicitur q̄si scutellā rapiens. **I**n scur-
 rissa dimi. eius. **L**eccator dicitur a verbo lingo is. ere. quia est
 scutellas lambere. z leccator q̄si līngēs scutellas z ē
 nomen anomatopeion. **N**ep⁹ est equocū. p̄mo est idē
 quod luxuriosus. **E**t tūc dicitur a nepa spēte luxuriosa. **E**t
 nepa q̄si nece paries. **D**el dicitur q̄si neccās p̄tem quia ī p̄u
 corūp̄it **J**urgulio dicitur ille q̄ semp̄ insilit gule. **E**t dicitur

gurgulio q̄si ardēns in gula. **M**odus d̄r a cinos gre
ce q̄ est camis latine z edo is. ere. q̄d id est q̄ comedo
q̄ deuorat sic camis. **I**oculator d̄r a v̄bo iocoꝝ aris. a
q̄ veit̄ iocus **E**t ioculator q̄si iocoꝝ latoꝝ vl̄ datoꝝ
Māduc̄ d̄r a v̄bo manduco as. re. i. comedere. **L**eno
om̄s. d̄r a v̄bo lenio is. ire. q̄ lenitur a meretricibus
In lena z̄ meretrix. v̄n̄ **L**eonē lena nō diligit absq̄
crumena. **S**cortator d̄r ille q̄ sp̄ querit meretrices.
Et a scortū ti. **I**n scortozū locus v̄bi morant̄ mere
trices. **I**n scortatrix. **S**aneo om̄s. d̄r esse leno vl̄ lecca
tor. **E**t a v̄bo gatio. is. ire. q̄ est clamare ad modū
vulpis. **I**n gāma e. **E**t ē mulier q̄ vocat̄ lena. **G**luto
d̄r a v̄bo glutio is. ire. q̄ oia reglutit z̄ deuorat. **P**an
tomim̄ d̄r a pan q̄d totū z̄ mim̄ leccator q̄si tot̄ lec
cator. **S**gurgulio d̄r leccator q̄ gargulizat in gur
ture. **E**st aut̄ gargulizare cibū vl̄ potū in gutture re
tinere z̄ cū h̄ sonum facere. **B**aratro om̄s. d̄r a baros
grece q̄d est vorare latine. q̄ talis oia vorat. **U**el d̄r
a noīe baratz q̄d id est q̄ infern̄. q̄ sic infern̄ non
p̄t repleri sic nec ille. **P**apo etiā est id̄ q̄ leccator **E**t
a v̄bo papo as. re. q̄ sit comedere. **B**alatro d̄r a v̄bo
balo as. re. q̄d sit ad modū ouis. clamare. q̄ talis ex
ercet clamorē ouis ad mensas d̄noꝝ

Petra lapis saxum rupes salicesq̄ lapilli

Caly struphus z̄ scrupul̄ mola calcul̄ atq̄ molaris

Addatur cautis quia sepe fit obuia nautis

Petra d̄r a petros grece q̄d ē firmū latie q̄z petra
est firma. vel d̄r petra q̄si pex̄ trita. **L**apis d̄r q̄si le
x̄s pex̄. **I**n lapide a. u. z̄ ē id̄ q̄ dur̄ vel aliqd̄ factū
d̄ lapidib̄. **I**n dilapidare z̄ est male p̄sumere. **I**n lay

eus rō: layc^o q̄si lapide^o In lapidima loc^o vbi lap-
 des diuidūt. In lapicida r latam^o diuisio lapidū. Et
 latam^o a lapl r thomos grece q̄ ē diuisio latie Saxū
 dī a v̄bo saxo as. re. i. firmare qz saxū ē firmū. Rupes
 dī a verbo rūpo is. ē. qz rūpit a mōte. In rūpicida il-
 le q̄ fodit lapides. Silex dī pu^o lapis Et a siledo p̄
 rīū qz ppter suū duracionē facit sonū. Lapill^o dī pu^o
 lapis. Talx ē equo. p̄ ē posterior ps pedis. scdo dī la-
 pis adust^o p calorē igitis. Serup^o dī pu^o lapis. Inde
 scrupul^o qd̄ duo sūt p̄. dī qd̄dā gen^o poteris in apod-
 teca. scdo dī pu^o lapis. Mola dī esse lapis molēdmi.
 Et a mole siue a pondē qz talis lapis ē gūis r pōde-
 rolius. Calcul^o est equo. p̄mo id ē q̄ nūer^o. scdo id est
 q̄ snia. vñ dī in iure ciuili. Calcul^o nō est faciend^o ī
 absentē. 3^o calcul^o ē carbo. q̄rto ē pond^o siue p̄miū red-
 mūeratōis. r^o ca^o in Apoc. vbi dī v̄ncēri dabo mā-
 na absconditū r calculū candidū. i. remūerationē vi-
 te eterne. q̄nto ē gladi^o acut^o. sexto ē lapis pu^o r tūc
 dī a calcādo qz calcāt pedib^o. Etā calcul^o sumit^o p̄pe
 p lapide in vesica. Molaris pur h̄ ca^o sūt lapide^o mol-
 lendmi. r^o a v̄bo molo as. re. qd̄ id ē q̄ frumētū trere
 Auris dī lapis tacēs in aq̄s nociu^o nauq̄. r^o a v̄bo
 caueo es. ere. qz naute debēt se cauē ab illo lapide.

Est thorus r stratum lectus torēima grabatū

Accubitus his dormitoria iunge cubile

Thorus est lectus Et dicitur a verbo torqueo. qz
 torquet per diuersa ornāmēta. Stratum dicit^o a ver-
 bo sterno is. ere. qz in vno scato sūt lectū prepare. sed
 strata dicit^o via cois r publica. vñ Est lectū stratum
 p̄prie plana regio strata. Lect^o dī a lectos grece qd̄
 est requies latie qz in eo redēscim^o. In lectul^o dimi-

Torceuma dicitur lectus regalis bene ornatus et a toros grece quod est bonum latine. Grabatum media brevis dicitur gremium vel sinus. sed grabatum media longa dicitur lectus infirmi. Et grabatum quasi quatuor. unde Pro sinu grabatum. pro lecto pone grabatum. Item Sano lectus decubensque grabatum Accubitus dicitur meridiana requies. quia illa debet esse brevis et solus fieri super cubitum et summe super lecto. Sed dormitorium dicitur locus aptus dormitio. Et a verbo dormio is. ire. et proprie est locus ubi solent dormire monachi. Cubile proprie est mansio ferarum. et a cubon grece quod est firmum latine quia bestie et fere solent in illo loco firme iace. Vel cubile dicitur a verbo cubo as. re. quod id est quod requiescere. In cubiculum. in etiam cubicularius est custos cubilis. Thalamos dicitur lectus detus sponsi et sponse. et a talon grece quod est voluptas latine. quia est locus voluptatis.

Phebe vel luna tytanea tincta mēna

Nonitas lune neomenia dicitur esse. **P**hebe est greca dictio sine luna. Et a phos grece quod est ignis latine. Vel et pro sumi pro sole. unde Clara phebe mica dabit tibi cum sale mica. Luna interpretatur quasi luce inter aliena quia sumit splendorem suum a sole. vel dicitur a luno as. re. quod id est quod curvare quia in principio et fine est curva. Tytanea dicitur a tyran quod est sol. Tincta dicitur a tinctio ab illo modo in quo fit reuerberatio solis et lune. Pena dicitur a mene grece quod est defectus latine quia quilibet mense patitur defectum quo ad nos. In neomenia est noua in centio lune. Et a neos quod est novum et mēna luna quasi noua luna. Etiam mēna ne. dicitur quidam piscis. In mēna est est nomen proprium cuiusdam montis.

Cartula vel carta codex liberque libellus.

Si breue longari licet ⁊ longum breuiari

His codicellus iungitur atq; volumen

Carrula est dimi. huiusmodi carta. ⁊ est breuis opila-
rio alicui⁹ dictamīs. Et a cohortādo qz cohortat ⁊
p̄tinet in se scripta. vñ **C**ordi non carte tradas q̄ no
ueris arte. Et fm hug. carta d̄r ab illo v̄bo carpo is-
ere. qz carpit in se secreta. **C**oder d̄r a v̄bo cōdio is-
ire. qz vno⁹ id est qz abscondere. qz abscondit in se diu-
sas sentēcias. **I**n codicell⁹ ⁊ est dimi. **A**lio⁹ codex est
nomē ppriū vñ libzi in iure ciuili. **L**iber est equocū-
vz p̄ **G**recistā. **I**n libellus dimi. ⁊ libellus p̄pe sumi-
tur p̄ lra p̄ quā aliq̄s cogit stare in iudicio. vñ dicit
Ille postulauit a me libellū. Et autor p̄ducit h̄ codi-
cellus qd̄ tamē deberet breuiari. **V**olumen d̄r a v̄bo
voluo is. ere. qz voluit in se multas doctrīnas

Subligar est ligula caligas q; subligat alte

Subligar d̄r a sub ⁊ a v̄bo ligo as. re. ⁊ q̄si subli-
gās caligas. **L**igula est dimi. huiusmodi liga. ⁊ dicunt
ab illo v̄bo ligo as. re. vñ **S**i breuis est caliga sit tibi
lōga liga. **C**aliga d̄r q̄si calorē ligās qz seruat calorē
circa pedes. **I**te a v̄bo ligo as. re. venit religio om̄s.
Ido qz religio ligat ad diuinū officiū. **I**n religioſus
⁊ est ille qui est sub religione

Iunge luto scenū quibus adde volutabrū limū

Cum sterquilimo predictis addito simum

Hinc scenolentus sublimus ⁊ luculentus

Curū est equocū. p̄mo d̄r esse flos rubeus. sc̄do imū
dices. ⁊ tūc h̄z p̄mā sillabā breuē. ⁊ put ē flos rube⁹

k iq

tunc ab eo dicitur lutus et est color rubeus. unde dicitur Ille panis est lutei coloris. id est rubei. Et purus est immundicie tunc dicitur a verbo luo id est esse quod id est quod dicitur parere. In lutosus id est plenus luto. Venit dicitur immundicies terre. unde Sus plus in celo non gaudet quam fonte sereno. In cenolentus id est plenus forte coloribus dicitur quasi volucas apri siue porci et est talis immundicies in qua se solent volucere porci Sterquilini dicitur hoc ubi iacet porci. Et est sumit per cloaca. et a nomine stercus et limo id est ire. Fimo dicitur immundicies facta ex ira et a qua Et venit a verbo fimo as. re. unde quidam. Tu bene fimas oportet si speras sumis ortum. Gaudet porcus luto sed gaudet semina fimo. Fimo est immundicies aqua relicta in terra hunda. unde Tu scimus limus nescimus quam pium. Et in genit. Formavit deus hominem de limo terre. In sublimus id est altus vel superius. Et dicitur limus lima et limes. limus dicitur est sed limes est id quod via siue vallis. sed lima lime per declinatio est instrumentum fabri quod mediante deponit immundicie ferri.

De mare siue salu dicitur equora dieque profundum
Dis pelagus punctum freta iungas et bicalassum

Hic amphitricem quod circuit et terit orbem
Salbare dicitur quasi amara. et a meado quod siq meat. id est transit. et interpretatur quasi mater aqua retro euntium. Salu dicitur quasi salu quod mare est salis saporis propter calorem solis. Et dicitur ab equalitate et hanc hanc tractatate. Profundum dicitur quasi profundum a fundo. In profundum a. u. nomen adu. In fundum dicitur et est quidam piscis exiens in fundo. Dicitur dicitur mare et caris puncto Delag dicitur a pello id est esse. quod pellit fluctum ad litora. Fretum dicitur a verbo fremo id est esse. quod id est insannere. quod fretum siue mare fremit Bicalassus dicitur a bis quod est duo et calassum profundum quasi duplex profunditas. quod hanc duplicem

67
p funditate de alto vsq; adorsu. r exufo de fundo vsq;
furfu. Amphitrix dicitur ab aphi qd e circu rtero is. e. qz
terit tra circularit. vl ec dicitur qh circues tra. Oceanu
ec est pino. cu illis r a vbo occido is. e. qz ipetu suo
occidit nautas

Est meretrix scortu thais lupa capra chimera

Post nona prostant nonaria iungitur ista

Banea vel lena sunt dictis associanda

Meretrix dicitur qsi meres tria scz. pctm. pfusioner pe
cumia Et a vbo mereo es. ere. In meretriciu r e do
m^o meretriciu. In meretricula dimi. Scortu dicitur a v
bo scortoz ar. deponerale qd id e qd euacuare. qz scort
tu euacuat substantia r bona amalie. vñ Clit veit ad
portu q ducit p mare scortu. Non est vir forq q dat
sua miera scortu. Thais e nome pessime meretris. r
po^o h p qlibet meretce. Lupa dicitur vpor lupi r est anial
vorax r po^o h p meretce. qz sic tle rupit arbores r ole
ta. sic meretrix rupit subam hois ipaz adamatis. vel
dicitur capra. qz sic capra fetet. sic r talis meretrix fetet.
Chimera e res imagibilis r no exns. Et ppter quada
pates trassert ad meretricie. vñ Omni re vera me
retrix est dicta chimera. Per te leo pma. media caper
anguis i yma. Si careas domis ps pma dicta leomis
No te delectet media caperqz fetet. Anguis e extre
mu qz porrigit oe venenu. Nonaria e meretrix doz
mies ad hora nona r tuc surgit r expont se p peculia
Banea dicitur a vbo gamio is. ire. qd est id qd clamare ad
modu vulpis In gano omis. r est lecca toz inheres ta
il mlieri. Lena dicitur meretrix. In dicitur lenocimiu r e act^o
meretcu

Miles eques tiro trifunculus atq; quirites

k' iij

Neq; neophthalmus nouus est regnator in illis
Miles dicitur a mille quia inter mille homines vir vnus re-
peritur qui exercet miliciam. Vel dicitur ex mille vnus electus.
Un ipsi romani qui voluerunt eligere milites duoca-
bant totam vniuersitatem. et ex eo eligerunt fortiores quam se-
cerunt milites. Vel dicitur a milito as. re. quod est miliciam ex-
ercere. In militari etiam aliquis de pignone militum. Eques
ut hinc dicitur ab equalitate. quia debet pauperes et viduas
equum bene defendere ut diuites. Piro est nouus miles. Et
a tiron grece quod est crudele latine quia milites debent esse
crudeles iniurias defendendo. In tiruculo dicitur. In ti-
romiso as. re. et militare. Quires dicitur a quiris quod est ha-
sta quia ad militem pertinet hasta et milicie. Piro quod sciens
quod quiris duo sunt et per hunc duo habet genera. vnus dicitur quiris mi-
les hinc quiris hasta vocatur. In quiritium est hastiludium
Neophthalmus est nouus miles siue regnator. Et a neos
grece quod est nouum latine et tholomus regnans quasi nouus
regnator.

Gausape mensale inappas nautergia iungas

Addas mantile manutergia eum quibus adde
Gausape dicitur quasi gaudium sapiens quia in mensa diuini-
tatis solet esse gaudium. Mensale dicitur a mensa et salio is. ire.
quasi saliens ipsam mensam super tegendo. Mappa dicitur quasi ma-
nus piens. id est purgans. Et pio as. re. et expio id est sunt se-
purgare vel mundare. ut canitur in himno quodragesimali.
Et expiari animus. id est expurgati et mundati. Et a map-
pa venit mappa as. re. et mensam cum mappa tergere.
Manutergium dicitur a munus et tergo. is. ere. Mabile dicitur a
manu et tela quod est pannus vel ino factus. Vel dicitur
a manu et a verbo teneo es. e. quia manibus ministrantium
teneat. Et hinc hugo dicitur a verbo mado is. e. id est comedere. Sed
manutergium dicitur a manu et a verbo tergo quia manutergio

terguntur manus.

Materia vel maceriem dic esse domorum

A parite venit paries quia iungitur istis

Sed muros parie vel menia dicimus vrbis

Dicitur 7 vallum palis acumen factum

Hinc 7 vallare res est includere vallis

Indago filuas siluisq; latentia claudit

Est indagare res explorare latentes

Sepibus 7 ceptis clauditur ortus 7 aruum

Materia vno sumit p opilatione vboz ex qb; fit dictamen. 7 dicitur capiat materia dictamis. Etia materia dicitur qsi mat rei. Et pot dicitur illud ex q aliqd fit. Maceriem ppe ptinet ad res 7 ppe est pies factus de petris 7 lapidib; vel ppe dicitur ille pies q ppo ex lapidib; absq; semeto vt circa vineas. Paries dicitur a pitate qz pietes debet esse pares. Murus dicitur a vbo murio is. ire qz murit ciuitate. Menia dicitur a mene grece qd e defectus latine. In memo as. re. 7e memias facit. Propugnaculu dicitur domus erecta 7 facta in muro. 7 a pugno as. re. qz p illa domu expugnate hostes. Vallu dicitur oneratio facta ex vallis 7 lignis acud circudans castz. in vallo as. re. 7z vallus mascul. ge. est lignu acutu a q fiut val la. Palus e equocu. pmo est turbida aqua. scdo est lignum quoddam pacutum. Seps dicitur a verbo sepio is. ire. quod est sepem facere. In ceptum ti. est locus.

clausus cepibz sic est stabulū. **S** indago dicitur filia circumdās villas vel ciuitates vel est loc⁹ includēs aialia zferas indomitas. **I**n indagator z ē venator. **I**n indagare z est pscrutari illa que latent in filijs

Intimat insinuat enucliat atqz reuelat

Detegit z signat edicerit atqz reterit

Publicat z pandit enodat prodit z edit

Munciat exponit dilucidat atqz serenat

Explicat extricat declarat vel manifestat

Expunit z referat propalat z indicat atqz

Expedit euoluit aperit nudatqz recludit

Notificat sensus his verbis puenit vnus

Intimo est ppositū ab in qd ē int⁹ z rima qd ē aiū z est intentōz aiē mōstrare. **I**nsinuo sūt secreta i sinu alteri⁹ ponē. **I**n insinuatio z ē intimatio vlt ostensio. **E**nuclio dicitur ab e qd ē ex z nuclū. z enuclio qsi est nuclū ponē. z sumit h p manifestare. z tñ ppe sūt nuclum extra testā ponē. **R**euelo as. re. ē archanū secretorū remouere. **E**t ppo² a re z a vbo velo as. qd est te. gē. **D**etego ē pino. cū illis **E**t qsi dicitur te go. **E**dicere ē id q manifestare aliqd p diuisa vba. **E**t ab e qd ē extra z di qd est diuersū z lero qd ē seminare qsi diuisa vba p manifestatōe alic⁹ rei seminare. **R**etexo dicitur a re z a vbo tero q ē manifestatō. **P**ublico id ē q notifico vel manifesto **E**t dicitur a nomīe publicus id est manifestus **I**n publican⁹ z est infidelis siue public⁹ pctōz

Pando dicitur a pan quod est totum verbo as. re. Et pando quasi
 totum do. et sic manifestare. **N**odo as. re. et est sinonimo
 nisi cum predicatur. **S**ilr p doro do. **S**ilr illa nuncio expono
 dilucido et sereno. **E**xplico dicitur quasi est explicatio pono. **E**xtri
 co pro ab ex et trica ce. quod est uolutio criminum vel pilorum
 et id est quod manifestare. vel est aliquando pro impedimento. **I**n
 intrico et sic duo. pro est id quod impeditio. sedo est id quod uiol
 no. vii. **I**mpedit intricat necno inuoluere signat. **D**e
 claro as. re. dicitur a de quod est ualere et clare. quasi ualere cla
 rum. **M**aifesto etiam est sino. cum illis. **E**xpro pro ab ex
 et pro is. et. **E**xpro. i. elocutio. **R**efero pro a re et sero
 as. re. et id quod apio. **P**ropalo as. re. i. maifesto. **E**t fin
 modnos dicitur pro palor an. et ubi deponetale. **E**tiam in di
 co sit alicui re maifestare ad oculum. **E**t ab in quod est ual
 de et dico. **E**uoluo dicitur ab e quod est ex et uoluo is. ere. **I**n euo
 lurio. **A**perio in udo sunt id quod manifestare. **R**ecludo
 pro a re et uo claudo deponedo a. **I**n reclusus et e
 heremita. **N**otifico dicitur quasi notum facio. **I**n notificatio
 et est maifestatio. **I**n notificador et est maifestator.

Interit expirat moritur defungitur atq;

Occumbit vel obit dissoluitur exanimatur

Interit occumbit mortem signant violentam

Sed naturali concordant cetera morti

Et potes illud item plera dicere uoce

Sollitur a mundo nature debita soluit

Nature nostre soluit generale tributum

Claudit presentem supremo funere uitam

Marcere corporeo resolutus spiritus erit

Mortuus est mundo victurus postea exta

Corporeo spiritum ergasculo bene relaxat

Presentis vite cursum bene pficit ille

Nicqz viam carnis ingressus est vniuerse

Sollitur a medio recedit cum quibus addo

Interio qd est pncipiū in ordine **M**opo^o ab m̄ 7 a
vbo tero is. ere. qz qui morit^o terit^o in terra 7 ab eo de
riuat^o interi^o. i. mors. **E**xpiro as. re. d^r qñ spm̄ eēt cor
pus mitto. 7^o ab ex 7 spiro as. re. qd^o sūt anhelitū emit
tere v^l attrahere. vñ in passiōe dñi **C**lamauit iesus
voce magna 7 expirauit **E**t spiro ppo^o cū diuisis ppo
sitis 7 fm̄ b̄ habz diuisa scata. vt aspiro. i. faneo. **E**x
piro. i. spiritū emitto. **S**uspiro. i. gemitū facio. vnde
Ad te suspiram^o gemētes 7 flentes. **R**espiro. i. req̄s
co. **I**nspiro. i. inflo. vt in gen̄. **I**nspirauit in faciē eius
spiraculū vite. **M**ospiro id est qz iuro. **M**ozioz ē ver
bū deponētale 3^o vel q̄rte coniugatis. **E**t illa vba de po
nētalibus id scāt scz moziōz defungoz pmoziōz. vñ **D**ic
moziōz dic cōmoziōz defungoz habeto. **I**ta mozi sig
nat sunt tria vba soluta. **D**efungoz ppo^o a de. i. deoz
sum 7 fungoz. i. vtoz. **I**n defunct^o. i. mortu^o. **L**ūba hz
diuersa scata fm̄ diuisa pposita. vt in ppositū vboz.
Sz spēalit^o qñ ppo^o cū ob vt occūbo tūc id ē qz obio
vel moziōz. **O**bia is. ire. etiā est equocū. vñ **P**erficio
signat obit fallo moziōzqz. **I**n obitus. i. mors. **D**issol
uo a dis 7 soluo d^r qñ diuisimode soluo. 7 est equocū qz
vno^o sūt a vinculo liberare. **A**lio^o sūt disgregare. **I**nd

dissolutio et dissolutio est id quod separatio. **E**xaminatio est
 passiuum huiusmodi verbi examino ad. re. **E**t ab eo quod est ex
 anima. **E**t examinare quasi ex anima ponere quia quoniam homo
 moritur tunc anima de corpore potest. **T**unc autem subiungit quod il
 a vobis intereo occubo pertinent ad violentiam. huiusmodi illa parti
 net ad mortem naturalem. **T**unc ulterius ostendit quod illa verba
 predicta pertinent exprimitur per circumlocutiones quia illa oratio tollit
 tur a mundo tantum valet sic moritur quia quoniam homo moritur
 trahit ex hoc mundo. **S**icut huiusmodi complexum soluit debita nate potest
 per mori. quia omne animal tenet mori naturaliter secundum illud
 dicitur. **O**mne quod humanum assumpsit vitam erit humanus
 mortuus. modo quoniam homo moritur soluit illud quod tenebat. **S**i
 militi illud complexum soluit generale tributum nostre nature est
 id est quod moritur quia tributum nostre nature est quod corpus debet
 corrumpi. quoniam autem illud corrumpitur tunc homo moritur et tribu
 tum naturale soluit. **S**icut illud complexum clausit partem
 vitam supremo funere id est quod moritur quia quoniam homo finit vitam
 tunc homo moritur. **S**icut illud complexum spiritus exit resolutus
 corpore carcere id est quod moritur quia spiritus egrediens de cor
 pore relinquit corpus mortuum. **S**icut illud complexum homo est mor
 tuus mundo et victus postea potest per mori quia bonus
 homo obediens solum obit mundo et eternaliter vivit cum deo.
Sicut illud complexum Ille bene proficit cursu partem vite potest
 per mori quia cursus partem vite proficit seu implet quoniam homo
 moritur. **S**icut illud Ille relaxat spiritum de corpore erga scun
 lo etiam potest per mori quia quoniam spiritus hominis relaxat ab er
 gasculo seu carcere corporis corpus hominis cadaver erit et
 mortuum. **S**icut illud complexum Sic est ingressus via vniu
 se carnis id est quod moritur quia vniuersa carnis via est
 mors et cum homo intrat illam viam tunc moritur. **S**icut illud com
 plexum tollit a medio inter scatur sic moritur quia quoniam homo vi
 uit tunc est in medio statu inter generationem et corru
 ptionem et cum moritur tunc ab illo statu tollitur. **T**unc

magister addit h̄ verbū *recedo* qđ etiā id̄ est qđ mori
Et d̄r̄na est inter *recedo* 7 *discedo*. vñ *Brec̄. Decedit*
moriens *discedit* ab vrbe *recedens*

Funus exitum letum mors excidiumqz

Adde necem vel p̄ncem simul 7 libitina m

Dis obitum simul interitum piungito fatum

Dis exterminium simul occasum sociabis

Et pheretrum parca his vnum dicitur esse

Funus d̄r̄ pp̄rie corp̄ defunctū. *Et* defunctus d̄r̄ a
noie funis qz atiq̄ corpa mortuoz p̄ funes trahēbāt
ad sepulera. *Exitū* ponit p̄ morte. *Et* ab ex 7 vbo eo
is. ire. qz in morte aīa exīt de corpe. *Letū* est morbus
ducēs hoīem ad mortē. *Et* a noie letes qđ ē fluuiū in
fernalis in q̄ est eterna mors. *Mors* est nomē gnale
ad oīa in l̄ra posita. *Et* sepatio aīe a corpe. 7 a vbo
mordere es. ē. qz mordet omē qđ vinit. *Excidiū* itē ē qđ
mors. *Et* ab ex qđ est ex 7 cado qz qñ hō morit̄ tunc
aīa cadit extra corp̄. *Neco* s̄t vsq̄ caret ntō 7 vrō.
Et nec s̄m artē d̄r̄ mors violēta inducta p̄ strāgula
tionē l̄ aliq̄ alio° p̄sili. *Et* a vbo *neco* as. re. qđ id̄ est
qđ interficē. *Perim̄* altera brevis s̄t damnū vl̄ nocu
mentū 7 p̄pter silitudinē po² h̄ p̄ morte qz mors ē no
cumentū maloz. *In p̄ncies*. i. dānū. *Sz* p̄m̄ altera
lōga est id̄ qđ veloz 7 p̄ illo scato h̄z longū icis ī gēō
Libitina d̄r̄ illud cū qđ mortu⁹ deferē ad sepulcr̄. *Et*
a verbo impersonali libet p̄ oriū qz mīme libet hoīem
iacere in libitina. *Obit⁹* d̄r̄ mors totalis. vñ canē de
sc̄tō martino *Beat⁹ martin⁹* obitū suū lōge aī sciuit

Et ab obuiō as-re. qz angeli obuiāt ante bonū hoīs.
Interit⁹ est id qz mors **E**t a vbo interio qd fit mozt
 corpe rta. **F**atu dī mors natural. 7 a vbo for taris
 qd id est qz loqz p srum qz hō mortu⁹ nō loqz. **S** ex
 tmmū id est qz mors. 7 ab ex qd ē ex 7 tmm⁹ qd est
 finis qz corp⁹ mortuū est positū ex tmmū vite. **O**cca
 sus dī lapsus finalis p qd hō labit d h mudo. 7 a ver
 bo occido media lōga qd id est qz interficō. **V**el dī
 ab illo verbo occido media breuis qd id est qz cado.
Pheret⁹ id ē qz libitina. 7 a vbo fero fers. qd id est
 qz porto qz corp⁹ p pheret⁹ fert ad sepulc⁹. vñ **D**e
 piget intrare feret⁹ dico tibi qre. **Q**ui iacet in fercē
 tro vix valet oua duo **P**arca id est qz mors 7 a vbo
 pco is. ē. p pū qz mors nulli pccit. s; pauperē cū diui
 te tollit

Magnus 7 immensus immamis siue pensus

Ingens 7 grossus predictis associamus

Grandis grandeus simul arduus 7 spaciosus
Magn⁹ mōfferēt iprat qntitatē corpis scie vl dī
 gntatē. 7 magn⁹ qsi manu capt⁹ qz magnū qd ē bo
 nū libenti⁹ manu capit⁹ qz puū. **S** imensus id est qz
 magn⁹. 7 qī nō magn⁹ 7 fit id qd nō pōt mēsurari. l qd
 est imēsurabile. 7 dī immēsus pī imēsus fili⁹ rē. **I**m
 mams dī illd qd nō pōt manu capi. 7 ab m qd ē no 7
 man⁹ qsi nō pphēsus cū manu. **D**ropēsus dī illd mag
 nū qd nō pōt pōderari. 7 qsi pcul a pōderatōe **I**ngēs
 id ē qz magn⁹ 7 ab m qd ē valce 7 a noie gēs qī vald
 magn⁹ mē gētes. **G**rossus dī magn⁹ rōe mēpitudis
 corpis sui l mox. **G**rādis id ē qz grossus. 7 a grādo
 imis. qd est grossa l magna pluua. **G**rādeu⁹ dī ma
 gnus rōne etatis. sed ardu⁹ etiā est pino. cū magn⁹

similiter et spaciosus. et spaciosus quasi spacio plenus quia
homo magnus apprehendit magnum spaciū siue occupat mag-
num locū

Mitis mansuetus humilis simplexque quietus

Vernuus et blandus modestus siue benignus

Clemens et suavis predictis associabis

Mitis dicitur homo lenis ex pietate suscipiens. In mitigo
as. re. i. mitere facio. Mansuetus dicitur homo mihi ex bonitate mor-
talis homo mihi ex deuotione. et a nomine humus quod id est quia
terra. et propter similitudinem quia sic terra est infimum elementum
sic homo humilis est infimum in populo. Simplex dicitur homo mihi ex
bonitate scientie. et simplex quasi sine plica l' fraude. Qui-
et dicitur homo mitis ratione pacis. et a quies quia ipse quietus liber
quiete uiuit. Vernuus est humilis homo incertis inclinatio capi-
te et a cerno. is. Blandus dicitur homo mihi ex pietate uerbo et
a uerbo blandior iras. quod id est quia adulari. uel blanda uerba
dicere. Modestus dicitur quasi debitorum modum habens. In modestia
Benignus etiam id est quia mihi et benignus quasi bene dignus.
Clemens dicitur homo mihi ex pietate cordis sui. et a cleos quia in-
glia et mes quasi gladius in aia. Et pro illo scato tenet adieu-
ctiue. Alio est nomen subiectum. de quo dicitur. Dedisti habitaculum
tuum martiri tuo clemeti in mari. Suavis dicitur homo mitis
in opibus uel idem est quia dulcis

Et inter limbo scapha pro liburna phazela

Nauis nauicula puppis ratisque carina

Cimbia biremis iungitur eisque thuremis

Quam regit ordo duplex hanc nauem dico biremem

Linter i ppa scatoe dicitur vas ex quo porci comedunt. et
 linteum quod linteum. quod ancille volentes dare porcis
 ad comedendum percipiunt se linteum ne vestes maculent.
 sicut caetera pro navi quod ragnarum disposita ad modum illius vasis
 quod dicitur linteum. **A**mbrosius dicitur navis pulcrorum et a verbo laboris
 esse. quod laborat aquas. **S**capha dicitur navis raptorum pro qua iste
 quibus homines navigantes in mari. et est navis hinc acutum
 ferunt in anteriori parte quod ragnunt alie naues. et scapha a
 scaphum grece quod est spoliare latine. **P**rora dicitur pars navis
 et a verbo rumpo is. et quod in transitu suo rumpit aquas. **L**ibur
 nunc dicitur navis mercatorum. **P**hazelus est pua navis. et a
 phaze grece quod est transire latine quod transit per aquas. vel dicitur a ba
 his grece quod est fundamentum latine. **N**avis est nomen ge
 nerale ad omnia predicta. **I**n navicla dicitur et pua navis
Dupis dicitur posterior pars navis et caetera pro navi ut pars pro
 toto. et a nomine pus quod est imundities vel putredo quod in po
 steriori parte navis sunt imundities. **R**at dicitur latine navis quod
 est valde firmus et a nomine rat quod id est quod firmus. **C**arina
 dicitur navis quasi careres rima quod nullam rimam habet. **C**imba dicitur
 navis profunda. et cimba quasi rumba quod est profunda ad mo
 dum tubae et sepulchre. **B**iremis dicitur navis que regitur a duobus
Remibus a bis quod est non duplicat dicitur et remus remi. quasi navis
 bimis remis gubernata. **T**urenis dicitur navis que regitur
 tribus remis. **E**t dicitur a nomine remus

Strenus ingenuus illuster vel gloriosus

Infirmus presignis inclitus egregiusque

Istis patricius preclarus nobilis assunt

Strenus dicitur homo robustus in corpore vel in animo. **I**n strenu
 itas et attribuit militibus. **I**ngenuus dicitur homo natus ex nobi
 bili genere. et ab in quod est valde et genitum quasi valde
 genitum de clara stirpe. **I**llustris dicitur homo natus ex virtute

moribus et opibus. et ab illo verbo illustro as. re. quod idem
 est quod illuminare. quia est illustratus per virtutes. **Generosus**
 dicitur homo natus ex nobili progenie. et a nomine generosus quod
 fit plenus et generosus quasi plenus in genere. **Insignis** dicitur
 homo natus seu dicitur ex nobilitate vestitus. et a verbo insigno
 as. re. i. vestibus purpureis ornare. **Sed** per insignis id est quod
 insignis. et a prepositione quod est a signum quasi signum huiusmodi an
 se. i. signum ornatum. **Inclit** dicitur homo valde gloriosus. et ab in
 quod est valde. et cleos gloria quasi valde gloriosus. **Gregarius** dicitur
 homo nobilis excellens alios in nobilitate. **Et** ab e quod est
 ex et grex gregi quasi ex grege posuit propter suam nobilita
 tem. **Patricius** dicitur homo nobilis ex patre natus. et quasi a patre cla
 ro natus. **Declaratus** est homo nobilis a parentela. et a prepositione quod est
 ante et clarus. i. nobilis quasi per alios clarus et nobilis. **No**
 bilis est nomen generale ad omnia alia predicta. **Et** dicitur nobil
 homo qui habet mentem virtuosam. et quasi non vilis. **Altus** est pro
 cum predictis et equocum. ut in equocis. scilicet per hunc summe
 dicitur homo virtuosus. **Sublimis** id est fit cum predictis. **Et** a sub quod
 est nota inferioritatis et limus quod est terra quasi sub ter
 ra per contrarium. quia est elevatus a terra

Lucus filia nemus vimen vngultra viretum

Istis arbustum sociam ab arbore dictum

Lucarius custos sit luci sed lneo lucaris

Silva dicitur a verbo fileo es. ere. per prium quia ibi minime
 est silentium propter clamorem avium. **Luc** dicitur silva obscurans
 multas arbores. et dicitur a verbo luceo es. e. per prium quia propter
 pluralitatem arborum ibi minime est lux sed obscuritas.
Mem id est est quod silva. et dicitur a neos quod est novum. quia in ne
 more crescunt multe virgule. **Sed** vimen dicitur viga
 flexibilis. ex quibus collectis sunt sparte piscatorum

Et ponit h p loco in q crescunt arbores. 7 a vbo vi
reo es. ere. qz talis loc⁹ viret. **V**irgultū dicitur loc⁹ i q cre
scunt mlte arbores. 7 a noie vga ge. 7 a vbo teneo es
ere. qsi tenes vga. **V**iretū dicitur loc⁹ vbi crescunt arbores
viretes. **E**t a vbo vireo es. ere. qd id est q flo. co. qz
ibi florēt arbores. **A**rbustū dicitur loc⁹ vbi arbores cre
scunt **E**t a noie arbor 7 a vbo sto as. re. 7 arbustū qsi
arbor statio. **L**ucari⁹ dicitur a noie luc⁹ qd fit siluā. 7 ē hō
custodiēs siluā. **I**te lucroz an. fit pēu qd dat lucario
vel qd emitt de luco l de lignis exsiccibus in luco

Retracto refero retero recentio narzo
Retracto dicitur a ppoē re 7 a vbo traho is. ē. qd habz
tractū tu. i supmo p mutatorū m o fit tracto as. re.
qd est frequatū 7 ē equocū. p° est id q reporto. scdo
fit distare. 3° est id q pmer. 4° fit narzare 7 ca' hic.
Retero pus habitū est. **R**ecentio dicitur a ppoē re 7 cen
tio q in vna scatoē valet tm sic nūerare. **E**tia qn qz
id est q indico **I**n veit celo. i. iudex. **N**arzo. i. retero

Megligit 7 spernit aspernaturqz refutat

Contemnit renuit simul abnuat atqz recusat

Et parupendit 7 vilipendit in istis

Megligo est aliqd obmittere ppter tarditatē. 7 sup
mit h p sperno 7 ppo' a nec 7 lego 7 mutat c in g 7 e i
i. **S**pno est aliqd p indigtoē reicē. 7 aspno itē fit. 7
ppo' ab ad 7 spno 7 mutat d in scā euphoie. vt dicitur de
sancta **E**lizabeth. **A**spnata seculū generosi sanguinis.
Refuto itē est q sperno. 7 dicitur a re 7 futo q non est in
usu. sed tm futo fm aliquos est verbū frequentatiuū
illi⁹ verbi suo qd habz furū tu. in supmo. **C**ontemno
etiam itē est q sperno. **R**enuo itē est cū p dicit.

Et a termino **Abnuere** etiā est **psino**. cū **pdicq.** r' ab
ad ra **vbo** nuo **is.ere.** **Recuso** id est q' **spno** r' a re r'
cuso qd est frequētati h' **vbi** cudo **is.ere.** **Parnipēdo**
r' **vilipēdo** etiā sūt **psino**. cū **pdicq.** **Et** **puipēdo** sūt ali
quē puū **reputare** **Et** a noie pu' r' **vbo** **pendo** **is.ē.**
Et **vilipendo** sūt aliqūē **vilem** **reputare** **Et** a noie
vilis r' **vbo** **pendo** **is.ere.**

Olla vel idria mō vini dic esse lagnam
Urceus vrceolus est vrna vel amphora testa

Obba vel onoferum simul orta fictilia vasa

Ampullas viatas predictis associamus

Urceus est vas cū quo aq' extrahit' de fontib' vel in
q' portat' aq' v' vinū **Et** **vrceus** ab vrce grece q' ē sus
cipe latine. qz suscipit in se vinū l' aliū liq'rē. vñ de san
cto **Aurērio** **Auferēs** vrceū cū aq'. in vrceolos dim.
Urna ē vas factū de ligno l' asserib' cū q' portat' vel
haurit' aq'. **Et** **ēc** ab vrce grece q' est suscipe latine.
Amphora est vas q' hz duas aures sive duas ansas.
Et ab **āphi** q' est circū r' fero fers. qz circūqua qz p'e
ferri. **Testa** ē vas hñs sup' r' regimē. r' testa q' tecta
Olla d'z q' si ollida. i. fetida. qz ē facta de terra fetida.
Idria d'z ab idros grece q' ē aq' latine. **Et** ē vas cū q'
suat' aq'. **Lagena** d'z vas ligneū circūqua qz clausū ha
bēs i' supiori pte puū foramē. **Obba** d'z vas hñs col
lū strictū inferi' **āplū** r' ē nomē anomatopeton. i. fictū
a sono. **Donofez** d'z vas r' **āpe** ciph' **vaurat'** cū q' **āpi**
nat' vinū ipsis dñis. **Et** a noie honor' r' for' qd ē fer
re q' si ferēs honorē. **Sed** **orca** d'z vas cū q' fert' aq' ad
coq'nā **Et** ab orce grece q' ē suscipe latine. **Hz** fictilia

Et magna aphora monachorum cum qua distribuit potus
in claustris. et a fidelitate quia est vas fidele quia magnos
hauit prebet. Ampulla dicitur vas in medio huius tumosita
te in extremitatibus huius strictudine. Viala dicitur vas vi
triu in superiori parte strictu. Aechitus dicitur ex istam vas
in quo seruatur oleum

S Tragula toga toral puluin⁹ culcitra lodex
Alst⁷ pluuiar⁷ fulcra tapetaq⁷ iungas

Cum serualia seruici danti colorem
Tragula dicitur pan⁹ pilosus qui potest super lectu asringas
alias vestes. Toga pl⁹ sit. p⁹ id est quod par. sedo dicitur vestis
quia olim dabat ab ipsis romanis in signu pacis. s⁷ t⁷
coiter potest p⁹ palleo p⁹ p⁹ veste linea Et a verbo tege is.
Toral dicitur tegmentu factu ex bonis panis. quia suppo²
lecto causa ornat⁹. et a toros quod est lect⁹ et orno quasi ora
nas lectu. Puluin⁹ dicitur cussin⁹ quemes capiti. Culci
tra vno dicitur cutis iaces an lectu dno⁹. Et a caleo es
ere. vel a calcando eo quod calcat pedibus Alio dicitur orna
mentu quod potest super lectu. et a colo quod est orno quia ornat
lectu. Lodex diciturectura pilosa dicitur pil⁹ facta. Pluuiar
dicitur pu⁹lect⁹ vel cussin⁹ fact⁹ de pluuiis. Fulcr⁹ dicitur or
namentu pendens super lectu et a verbo fulceo quod id est
quod orno quia ornat lectu. Tapeta p⁹ decli. vel taper⁹ z⁹
decli. vel taperu sede decli. n. ge. est ornametu quod potest
an lectos dno⁹ in quibus pedes dno⁹ reqescunt. et a tapm
grece quod est humile latine. quia humiliter iacet an lectu dno
ru. Cervical dicitur puluar puu quod potest sub capite Et
a nomine cervix quod est vena colli. Et dicitur aver
bo caleo es. ere. et dicitur cervical quasi dans caloz
rem capiti

Lunula vel luna perichelides torques maurū

Flāmea flāmeolum cum vitra facia peplum

Et terricale armillas adde monile

Circum crīmale spīter cum fibula mitra

Annulas r gēma limbus cirotheca thīara

Istis pileolum piugas atq; galeram

Luna est equo. pmo est qda planeta. scdo ē monile
factū ad similitudinē lune. **I**n lunula dimi. **E**t derivat
a vbo luceo es. re. **I**n ec derivat luno as. re. l lunula
rē id qd incuruare. **S**; perichelides dī ornāmētū bra
chy **E**t^a a peri qd ē circū. r chele brachiū qsi ornōmē
tū circūdās brachiū. **S**; torques ē ornāmētū circū
dans collū. **E**t^a a vbo torqo es. ere. qz torquet r strin
git collū. **I**n auris dī esse ornāmētū seu circūl^o pētēs
in aure. qz olim a iudeis portabat. **E**t fm hug. dī qsi
in aure pendēs. **F**lāmea dī monile splēdēs r cādēs ad
modū r similitudinē flāme. **I**n flāmeolū dimi. **E**t^a a flā
ma rolor qd est torū qsi monile splēdēs ad mod flā
me. **V**ittra dī ornāmētū capis sponsa r **E**t^a a verbo
vīnelo qd est ligare qz ligat crimes ne p̄turbāt faciē
Facia vno^o po^o p peplo. alio^o dī ligamē cū q̄ pueri li
gant in cunis vī in cuna. vñ canit **E**t man^o pedesq;
crura stricta ligat facia. **S**; peplū dī pān^o que mulie
res portāt in capite. **E**t^a qsi p̄tex plicata. **T**erricale
dī zona pendēs in crīmb; r rīca. **E**t^a a te q̄ ē r̄orsū
r rīca qsi pendēs r̄orsū in rīca. **A**rmilla dicit orn
nāmēta scapularū. vñ d̄ sācta maria mag. **A**rmilla
p̄forata est r̄c. **M**onile dī ornāmētū v̄gmū. r^a a vbo
moneo es. ē. qz monet v̄gmē tenere castitatē **V**el dī

a munitio is. ire. qz munit viginē in pectore. **Circū** dicitur ornamentū pferuas crines. 7^a a vbo sero. is. ere. qz inserit crinibus. **Crinale** dicitur a noie crinis 7 a vbo alo is. ere qz alie in crinibus. isouel. **Spina** dicitur qsi spina tenes. qz hz spina in medio p qua anectit vestib. **Fibula** dicitur ornamentū qd spōsus mittit spōse eā amoris. 7^a a philos grece qd ē amor latie 7 bolus morsus qī morsus amor. **Mitra** dicitur ornamentū capiti. 7^a a metros qz est mēsurā eo qz ē factū fm mēsurā capiti. **Annul⁹** dicitur ornamentū digitorū 7 manū. **Et²** a noie an⁹. qz sic anulus est circulari sic 7 tale ornamentū. **Pēma** dicitur lapis pcciosus exūs in anulō. **Limbo** dicitur inferior ps vestimenti 7 dicitur a vbo lambo qz labit terzā. **Ciroteca** dicitur ornamentū tegēs manū 7^a a ciros qd est man⁹ 7 tego is. qsi tegens manū. **Mitra** dicitur mitra regalis 7 ipi⁹ militū. 7 dicitur a thiros qd ē nou⁹ miles qz illa mitra portat i signū milicie. **Pile⁹** dicitur qsi de pilis factū. **In pileol⁹** 7^a ornamentū pueroz. **Saler⁹** dicitur cooptoriū capiti pegrinoz. 7^a a galeron grece qd ē albū latine. s; fm hug. dicitur a galeron grece qd ē coreū latine. qz aliqui fit de coreo. **Et** dicitur mē se pilcus 7 galerus. vñ **Brecista**. **Pileus** est iuuenum peregrinātiumqz galer⁹

Sumen 7 aruina sagimen pinguedo sagina

Abdomen vel adeps predictis adde popisina

Sumen dicitur pinguedo q̄ picie ex olla qm̄ carnes de coquunt. **Et** dicitur a vbo sumo is. ere. qz sumit de cibis. **Aruina** dicitur pinguedo exūs in agro. **Et²** aruina q̄i i cruo nata. **Sagimen** dicitur pinguedo q̄ expellit ex carne in frixorio p ignem. **In saginat⁹** a. ū. 7 est aliqd hñs multū de sanguine. vñ in euāgelio. **Et** occidit ei vitulū saginatū. **Pinguedo** dicitur nomen generale ad illa iā dicta. **Et²** a noie pinguis. **Sagina** id est qz sagimen.

Abdomen 3^o œcli. dicitur pinguedo que eicitur de carnibus. et
a verbo abdo is. ere. quod id est quod abscondere quod abscondit se
in carne. Et abdomen dicitur idem. **A**dops dicitur esse pingue
do frumenti. unde de corpore christi. **L**ibavit eos ex adipe fru
menti. **S**ed popisina dicitur pinguedo ex his in coquina. et
a popos grece quod est coquina latine

Fornix prostibulum genetegium trepido lupanar

Predictis regite coniungis atque profencam
Fornix est equocum. unde Greci. **F**ornix est arcus fornicus
domus meretricum. **E**t utriusque caput dicitur esse fornix. et
fornix est hanc per domo meretricum. **E**t a foris quod domus
meretricum est foris est habitatione bonorum hominum. **P**ro
stibulum dicitur domus meretricum. **E**t a pro quod est procul et isto as
re. quasi procul stans ab honestate. unde **P**rostibulum vita si
placet casta tibi vita. **S**ed genetegium est domus meretricum
et a genetis quod est fratris thesauri positio quasi domus meretricum
sub terra posita. **S**ed trepido dicitur habitaculum meretricum. et a
trepos quod est dubium quod dubiosum est intrare tale domum
Lupanar est domus meretricum. et a lupa quod est mere
trix. **R**eges dicitur pro casa domus meretricum. **E**t a verbo te
go is. ere. **P**rofencia dicitur domus pauperum. **E**t sumit hanc pro
domo meretricum. unde **P**rofencia fugies si vis retinere
vires. et profencia dicitur a pro quod est procul et eu quod est bonum quasi pro
cul a bono

Sarcina sarcinola pondus clitellaque fastis

Fasticulus onus moles vel globus acervus
Sarcina dicitur pondus carneum. et a sarcos grece quod est
caro latine. **I**n sarcinola dimi. **P**ondus dicitur gravitas cuius
liber rei. et a verbo pondero as. re. **I**n ponderator est
aliquis tenens librâ. **C**litella dicitur magnus pondus pro cuius

granitatē portās inclinā ad terrā **Et** a vbo cleo es
ere. qđ in vno scato id ē qđ inclinare qđ portās clitel
lā inclinā ad terrā. **F**astis dicitur pōdus. **I**n fasticul^o di.
Fastes in pli dicunt honores. vñ **Et** fastis pōd^o fastes
dicunt honores. **Q**uid ē qđ pond^o. **I**n onero as. re. et
alicui on^o ipone. **M**oles dicitur ppe gūedo lapidū et aliqñ
ca^o p gūitate pctōz. vñ camē de brā v̄gine. **Q**uā pec
catorū mole p̄mimur. **E**t glob^o dicitur gūitas seu pōdero
fitas. et p̄sino. cū p̄dictis. **A**ceru^o ppe dicitur pgregatio
lapidū et sicut h^o p pondē qđ lapices pgregati faciūt pō
dus.

Panis ortocop^o pastillaq; liba placenta

Jungitur artocrea simul artocafus dicitis

Et qđ materia sūntur vice materiati filigo

Additur his similia pariter filando

Panis est cibus piscat^o **Et** qđ pascēs. i. nutriēs. vñ
dicitur a pan qđ est totū et esca ce. qđ tot^o cib^o vilescit sine
pane. **I**n panifex et pistoz. **Et** panifex qđ panē faciēs
Artocop^o ē panis cū labore fact^o et ab artos qđ est
panis et copos labor qđ panis cū labore fact^o. **P**astil
la dicitur panis decoct^o cū sagimine in parella. et a vbo
pascio is. ē. qđ pascit nos **U**l est omixtio farinē cū aq̄.
Alibū dicitur panis apt^o ad imolandū et panis p que p̄hu
cūt corp^o xpi. **Et** a vbo libo as. re. qđ est sacrificare
In libamē et sacrificiū. **A**rtocrea dicitur panis decoct^o
siue pist^o cū carmib^o. **Et** ab artos qđ ē panis et creos
qđ ē caro qđ panis piscat^o cū carne. **A**rtocafe^o dicitur pa
nis decoct^o cū caseo **Et** ab artos qđ ē panis et case^o
Similia dicitur farina tenuissima et optie preparata et po^o
p albo panē et materia po^o p materiato. **S**imilango

ponit h p pane qui alio noie dicitur semella. Siligo est quod dicitur genitum frumenti ex quo fit grossus panis. Et ponitur h p panem ut itez materia ponit per re materiata scilicet siligo per pane quia siligo est materia ex qua fit panis

Pallia paliola clamis cum ciclate pallo

Abilis manibus mantellus iungitur istis

Dant pelles pallis mordere bene sirogrillus

Ad quod cumculus cismus dant et latrones

Vestes que fiunt de solis pellibus hec sunt

Pellitium remum quibus andromeda sociatur

Pallium dicitur vestis quemes et a divitibus quam pauperibus. Et a verbo palloz an. quod id est quod vagoz an. quia homines volentes vagari assumunt pallium. In paliolum dicitur. Clamis dicitur vestis nobilis quemes divitibus. Et a clauo quod est occultum quia est vestis occultas alias vestes. Ciclas primo dicitur panem habens varios circulos. et est summe per pallio seu per veste habens diversos colores. unde dicitur facta. Igneta. Induit me dominus ciclate. Pallus vno dicitur vestis pauperis carens pellibus. Alio dicitur esse panem albo cum quo tegitur altare. Mantellus est nomen anomatopeion. Et sub iungit enserando quodam animalia quia pelles sunt abiles ad subducendum vestes. Et fit illa animalia mordere bene. Et mordere est quum animal et multum mordet. et a verbo mordere es. ere. quia maxime mordet. Bene est nomen fictum a sono et animal et id est quod castor. Sirogrillus est animal habitans sub terra. et proprie carter siluestris dispositus ad modum cais et a ciros quia est manus et grillus quia est catta quia habens pedes et manus ad modum carti. Cumculus dicitur a cumulo. quia est meatus subteraneus. Et cismus dicitur a cis et manus quia est alatus

circa viā. ⁊ ⁊ cism⁹ qñ diuidēs rus vel fodit frā **S**; la
trones dicūt anialia latētia sub lapidib; . Pellicū d; **S**
vesq; scā ex pellib; ouū v; cap; . **S**; remū d; vesq; scā
de pellib; ⁊ ⁊ a noīe rem⁹ mi. qd̄ ē instrūm nauis l nau
te vtūt illis vestib; . **S**; andromeda d; vesq; d; pellib;
ouū. **E**t ab andros grece q; est aries latine

Daruulus ⁊ pusio puer infans atq; pusillus

Inde pusillanimes cum ratione pusilli.

Daruul⁹ d; puer nouit̄ nat⁹. ⁊ ⁊ qñ paz valēs sc; in
fortitudine. **P**usio d; puer ex̄ns in puerili etate. ⁊ ⁊
a noīe puppa pe. q; pusilli solēt ludē cū puppis. **P**uer
d; hō iuuenis. ⁊ ⁊ qñ pur⁹ aer. v; d; a pueros grece q; ē
vberare latie q; pueri debēt vberari p suis excelib;
Pel d; a pus q; ē custodia q; pueri debēt hri i custo
dia. **I**nfās d; puer ex̄ns in p̄ etate l. infātia. ⁊ ⁊ ab in
q; ē nō ⁊ for san qd̄ id̄ est q; loq; q; tal puer nō p̄ lo
qui. **P**usill⁹ ē dimi. illi⁹ nois pusio **I**n pusillanimis l
pusillanimes in pli ⁊ dicūt pusillanimes qñ puū aim
vel rōnem hñtes

Letafagus circes sunt atrocissima montes

Lirenes estusq; ciramina stilla caribdis

Fluminis est fortex ponti dic esse caribdim

Hic au. enūerat noīa ipotācia picitationē man
⁊ sūt illa i lra posita sc; letafag⁹ circes. vñ **L**etafag⁹
d; piculū maris. ⁊ ⁊ a noīe letū ti. i. mors ⁊ fagin. i. co
medere ⁊ ppe d; mōst; marmū q; deuorat hoies. **L**ir
tes d; pfunditas aque causans puolutionem aq; ⁊
sumit h; p mōstro marino qd̄ motu suo mouet aq; .
Et dicit a ciren qd̄ est tract⁹ ⁊ a verbo teneo es. etc.

Atrocera mīna dicūt magm̄ mōtes in mari cornuti
p̄ q̄s corūpūt naues. **E**t ab atros qd̄ est mons & ce
ron qd̄ ē cornu q̄si mōs cornut⁹ vel h̄ns cornua. **A**
renes dicūt mōstra marina q̄ ex dulcedine cant⁹ at
trahūt naues & hoies submergūt. **E**st⁹ d̄r mor⁹ cau
sat⁹ in mari ex m̄m̄io feruore solis. & ab estuo qd̄ est
calesio. **A**lio⁹ est⁹ capī p̄ calore solis. **A**ramia dicūt
lapides iacētes in mari exītes cornuti p̄ q̄s naues de
struūt. & a ceron qd̄ est cornu q̄ talis lapis ē disposi
tus ac si h̄eret cornu. **S**illa d̄r mōltz marīnū faciēs
p̄cellas i mari. & a verbo stilleo es. ē. qd̄ itē ē qd̄ mo
ueo q̄ mouet p̄cellas ad submergend⁹ naues. **A**rib
dis d̄r q̄si carinā abtēs. i. absōtēs & h̄ p̄ submersione.
Fortex d̄r piculū aq̄ fluend⁹. & a verbo voro q̄ vorat
naues.

Pellis pellicula cutis atq; cuticula pellis.

Est dum carne caret carm̄cutis associatur.

Est caro cum careo regum sunt tergoza pelles
Cutis d̄r inq̄ntū est iuncta carni. **S**z pellis d̄r inq̄n
tū ē sepata a carne. vñ **J**ob Pelli mee p̄cipd̄ carm̄bo
adhesit os meū. **T**ergū q̄i est caro cū cure. s; tergoza
oris. ē cut̄ sine coreo sine carne. vñ **E**st tergoza siue cu
tis caro cum cute tergoza.

Prisca & antiqua annosa mueterata.

Decrepitus vetulus. vet⁹ emerit⁹ q̄ senilis.

Longenus sit in his & pristinus atq; vernis.

Consue d̄r hō h̄ns porē modū viuendi. **E**t terinae
aq̄ adubio p̄t̄ & tunc est adiectm̄. & a p̄scus q̄si p̄t̄
nat⁹. vel d̄r q̄si p̄mo stās. **A**niqu⁹ d̄r hō mltos ānos

Hñs sub se. 7^a a noie ann⁹. **S**3 anofus d^r qñ plen⁹ an
 nis. 7^a a noie an⁹ 7 ofus q⁹ nōr plenitudinē. **V**eterat⁹
 .i. antiqu⁹ 7^a ab m̄ qd̄ est valde 7 veterat⁹. **D**ecrepit⁹
 d^r hō q⁹ venit ad septimā etatē 7^a a tē q⁹ est deorsū 7
 cresco qñ deorsū crescēs. **V**etus d^r hō hñs longitus
 dinē diez. **I**n vecul⁹ dimi. **I**n cē vetularē mulier an
 tiqua. **E**merit⁹ d^r hō antiqu⁹ q⁹ āplius laborare n̄ p̄t
 7^a ab e qd̄ est e⁹ 7 meritū qd̄ est p̄ficiū qñ e⁹ meritū
 posit⁹. **S**emilis d^r hō exñs in sex⁹ etate. 7^a a noie senex
 7 sex. **A**t⁹ qñ seipm̄ nesciēs 7 ē itē q⁹ antiqu⁹. **L**ōgen⁹
 est hō q⁹ duxit longā vitā. vñ dñs. **D**onora p̄rem 7
 matrē vt sis lōgen⁹ sup̄ trā. **S**3 p̄scin⁹. i. ātiqu⁹ 7^a qñ
 p̄orē statū hñs. **V**etust⁹. i. ātiqu⁹ a noie vetus

Segnis iners resites piger ignau⁹ quoq; deses

Torpid⁹ 7 tepidus turpe⁹ cessansq; remissu in

Igne quasi vacuus ignauius dicitur esse

Resistit deses sed iners dormitat in arte

Ignes est segnis resites reoz a resistendo

Dictus sed pigris pedibus quasi dicim⁹ egros

Segnis d^r tard⁹ i aia rōe frigiditatē qñ igne carēs
 7 p̄riet ad melācolicos. 7^a a se q⁹ ē sine 7 ignis qñ sine
 igne. i. calore itellect⁹ qñ sine igne velocitatē. **I**ners
 d^r hō tard⁹ in artib⁹ 7 in studēdo. 7 iō lra dic. **A**t iers
 dormitat in arte. 7^a ab m̄ qd̄ ē sine 7 ars arq. qñ sine
 arte. **R**esites d^r hō incipiēs op⁹ facē 7 statim resites
 .i. cessans a labore. 7^a a resistēdo. vt; in lra. **S**3 piger
 d^r qñ pedib⁹ eger 7 ē hō tard⁹ incūseūdo vl in surgēdo
 m̄ ij

Tanquam dicitur quasi igne vacuus et est homo tardus in animo ad
 aliquid faciendum. **Deses** est homo cessans ab opere incepto
 propter tarditatem. et ideo lingua dicitur desistit deses. et quasi
 teorsum sedens **Turpidus** dicitur a turpio. id est languens. et est
 homo tardus in labore **Tepidus** dicitur homo tardus in bonis
 operibus. et dicitur a verbo tepes. id est calcio. **In tepes**
 feco. **Turpeus** idem est quod turpidus secundum eandem interpre-
 tationem. **In turpor**. id est pigritia. **Cessans** dicitur a verbo
 cesso. id est homo cessans a labore incepto **Remissus** dicitur
 homo laborans cum tarditate. et a re et a verbo mitto idem.

Libra bilanz trutina pondus p̄sumqz statera

Hanc simul examen erit equalibris in istis

Libra dicitur pondus. xij. unciaz **Sedo** dicitur instrumentum pon-
 derandi. et sic sumit h. et dicitur a verbo libro. id est. idem pon-
 rare. **Sz** bilanz proprie dicitur libra que habet duas scutellas
 et dicitur a bis quod est nota duplicationis et lanx. id est scutella
 quasi duas hinc lanceas. id est scutellas. **Trutina** proprie est libra
Et dicitur a verbo trutinio. id est. ponderare. unde **Sum**
Arestotiles trutinias cacumina rex **In** duo diuisit
 quiddam in orbe fuit. **Pondus** proprie est res ponderata
 per libram. h. h. potest tanquam omnes potest per libram. et dicitur
 a verbo pondero. id est. idem est quod trutinare. **P̄**
sum dicitur illud quod potest ad libram ad ponderandum. et dicitur a
 verbo p̄do. quod pedit in libra. **Sz** statera proprie dicitur in qua
 consistat equalitas ponderis. **Et** a verbo sto. id est. quod stat in
 equalitate corporis unde in passione domini. **Statera** facta est
 corpori. **Examē** proprie h. sumit est lingua examinas equa-
 litate ponderis. et dicitur a verbo examino. id est. sedo dicitur colle-
 erio apud. **tercio** idem est quod iudicium. ut ille fuit in exami-
Equalibris est libra equaliter ponderans et dicitur a nomine
 equum et a nomine libra quasi equalis libra

Rozes ⁊ pluuie nimbus dicunt ⁊ imbres

Rossida de roze sunt ibernus ab ymbre

Ros est frigiditas caeteris tpe veris. ⁊ a vbo rno is. e. i. cado qz cadit de celo. **I**n rossid^o. i. pluuial. **P**luuia dicitur a vbo pluo is. e. **N**imbus dicitur aq pluuialis mntu ad huc exiit in nubibz. ⁊ nimbz qn nubibz adherens. ymb dicitur aq pluuial mntu cecidit sup tra. **E**t est dicitur in ista pdicta. vñ **B**rec. **D**u pluit est pluuia mmbz du nubibz heret. **D**u tactu tra imbuit. imber erit.

Baulo gesto fero sustento subleuo porto

Baulo dicitur aliqd portare sub forma fundamti. **E**t a noie basis qd est fundamtu ⁊ uigulo qd fm antiqs fecabat tm sic porto. **I**n baul^o ⁊ vexillifer in bello. **B**esto est verbu frequetam hui^o vbi gero. ⁊ gesto. i. frequent gero. **E**t dicitur me se gesto ⁊ gesto. qz gesto id est qz porto. s. gestio. i. cupio vñ glisco. vñ **B**estio vñ cupio gesto du potera porto. **S**ustento est frequetam h^o verbi sustineo. s. fm **H**ug. ppoit a sub ⁊ tento qd est frequetam h^o vbi teneo. **S**ubleuo est aliqd ad aicu erigere. ⁊ dicitur a sub qd est sub^o ⁊ leuo. **P**orto id est qz fero. vel ppe est ferre aliquā re de loco ad locu. **E**t est verbum generale ad pdicta.

Est defensor defensor siue patronus

Patronum faciunt dos edificatio fundus

Protector tutor adiutor auxiliator

Est ⁊ sanctarum patronus ecclesiarum

Defensor dicitur ho defendens aliqd. ⁊ a vbo defenso qz est frequetam h^o verbi defendo. **D**efensor est ho

hñs ptatem defendedi. 2^a a vbo defendo. Patron⁹ p^o
ē ille q̄ edificat aliq̄ ecclesiam. scdo ē i^o q̄ fundat ecciaz
dādo suā possessionē ad illam. 3^o est ille in cui⁹ villa l^l
ciuitate edificat ecclesia. 4^o d^r ille q̄ hz vtrutē l^l ptatem
psecrādi ecciaz. 5^o patron⁹ p^o d^r d^r scūs i cui⁹ honore
ē edificata ecclesia. 6^o ē defensor. rillo^o ca^o h. Protector
id ē q̄ defensor. 2^a a vbo ptego is. ē. In ptecio. 3^o
tutor id ē r^o a vbo tueor. i. defendē. 3^o adiutor id est
q̄ auxiliator. 2^a a vbo adiuuo. Et auxiliator id ē r^o
Postulo posco peto rogito rago flagito queso

Deprecor imploro cū supplico sic precor oro

Prozo moneo simul obsecro sollicitoqz

Postulo as. re. i. p salute aiaz petere. 2^a a p̄pōe p^o
r stolon grece q̄ ē petē latic. q̄si p̄ mortē petere. Do
sco est cū auaricia aliq̄d petē r^o supiores poscūt pecu
niā ab inferioribz. Peto id ē q̄ desidero l^l desiderio ali
q̄d rogo rē v̄bū sim^l. sic ec̄ rogo id ē r^o v̄bū sim^l. r
ex pre alteri⁹ petitionē dirigē a q̄ deriuat rogito. Fla
gito d^r cū tribulatōe aliq̄d petē. Sed q̄so est petitōz
ad deū dirigere. rē v̄bū defectm. vtz p alexand^o. ibi.
q̄sum^o ex q̄so. Depcor ē v̄bū deponē. r^o aliq̄d deuote
iplozare. 2^a a de q̄d ē valde r^o v̄bū pcor. Imploro ē cū
fletu aliq̄d petē. 2^a ab m̄ q̄d ē valde r^o plozo. Supplico
d^r deuote aliq̄d petē r^o a noie supplex q̄ ē deuot⁹ Pre
cor id est q̄ depcor. 2^a a noie pces fm vsū. vl^o a noie p̄
fm artē q̄d id ē q̄ ozo. Oro est v̄bū sim^l rē id q̄ peto
Prozo d^r p excellentiā vltra alios petē. 2^a ab ex q̄ est
ex roro q̄si ex alios l^l vltra alios petē. Moneo siue h
ec̄ p peto. Obsecro ē p̄p̄ sacra petere. 2^a ab ob q̄ ē p
pter r^o sacz cri. Sollicito d^r cū p̄tinuatiōe vel sollici
tudine petē. 2^a a solon grece q̄ ē p̄tinue latic. r cito
as. re. i. vocare q̄si p̄tinue vocās. i. petens.

Spondeo pollicior pmitto pango pacifcor
Spondeo duo fr. p. est id q pmittere. scdo dr fit p
alio pbere ul dare. Pollicior fr aliqd pmutte voluta
rie r sine petioe. Promitto fr ex petioe votu facere
r^a p r a d'bo mitto is. e. Pango put h sunt id est q
pmitto. r hz pepigi i pro. vn i gen. Et recordabor te
teris mei qd pepigi tecu. Sz ex lram aliqn fr catare
r tuc hz pari i pro. vn i himno d corpe xpi Dage lin
gua glosi r. Aliqn fr iungere r tuc hz pegi in pro. vn
Danci catavi pepigi du fedus inui. Tu qd iunxi.
possum bn dicere pepi Pacifcor. i. pmittere.

Pergo vel gradior aut vado vel pficifcor.

Predictis ambulo meo socias itimerorqz

Pergo dr a p r rego. vrz i ci^o pro sez prexi r est id q
abulo. Sz gradior. i. spacioz In g^o d^o r e mstr m asce
dedi r tescdedi. Vado id est q tuseo Et ppo^o cu m s
inuado r e id q murgio p hostes Etia pome cu e vt
euado. i. recedo. vn d sacra Katherina Euasit minas
toroz. Proficifcor fr abulare. r^a a pcul r facio In p
fect^o ei^o pncipiū. Ambulo dr ab am. i. circū r volo as
re. qsi circū qz volo. In abulatoz. In ec abulatozū r
est loc^o abuladi. Neo as. re. i. tuseo In mear^o us. iii. i.
tuseo. Migro est id q tuseo. vn de scro martino epo
Miguit a seculo. Itimero l itimeror an. ppe dr p via tū
sire. In itimeratoz. i. abulatoz. No ec est p. cu illis. r
est id q trāsire In transitus

Vestigo scrutoz exploro querozqz rimoz

Vingas indago pncutor scifitoz ago

Vestigo as. re. fr aliqd p vestigiū querē. Et veit a
noie vestigiū gū. Scrutoz dr aliqd subtilit r occulte

inquire. et est vbi sim. In scrutinium est subtilis inq̄-
silio. **E**xploro dicitur cum fraude aliud inquire. In exploratio
et fraudulenta perscrutatio. **Q**uero est est perscrutari. in
quisitio. i. scrutatio. **R**imor autem. prope sunt profunditates vul-
nerum inquire. vel prope pertinet ad medicos. In rima est
scissura asser. **I**ndago as. re. est aliquid in silvis querere
et prope pertinet ad venatores et venit a nomine indago imas. i.
locus ubi habitant fere. **P**ercussor autem. est profunditate aqua
rum inquire. et a nomine cuncta te. quod dicitur longa virga piscato-
rum cum qua perscrutant profunditates aquarum. **S**cisitor id est quod
inquire seu inuestigo. unde in euas. **E**t scissitabatur ab eis
ubi christus nasceretur

Rete sagena plaga cum casse sagenula lina

Adde rethiculū de rete retio dictum

Hinc irretire quod dicitur illaqueare

Rete dicitur magnū instrūmētū aptū ad capiendū animalia et
dicitur vno a verbo retineo. quia mediante illo instrūmēto re-
tinēt animalia siluestria. **A**lio dicitur a verbo retio as. re. et fit
cum reti aliquid capere. **I**n reticulū. i. puū rete. **S**agena
dicitur instrūmētū ad capiendū pisces. et a verbo sagio is. ire.
quod est ingeniose facere. quia sagena est ingeniose siue artifici-
aliter facta. **P**laga plaga fit. pro dicitur regio. unde in sequētia de
diuisione aploz. **I**n plagis sunt quatuor enageliasates. 1º
plaga id est quod vulnus. 2º fit rete. **E**t a verbo plago is.
ere. quia animalia capta cum plaga plangunt. unde **V**ulnera
sunt plaga plaga regio vel plaga rete. **C**assis duo fit pro
galea. 1º rete et capit h. **S**agenula. i. puā sagena. **I**di-
na id est fit cum pediculis. et a nomine lina eo quod tale rete est factum
de lino. **I**tem sciendū quod ab ipso verbo retio deriuatur irretio
proprie scilicet a proprie in quod est valde et retio quod id est quod illa
queo. et mutat n in r in proprie. et irretio. p mretio

Rusticus agricola rudis rurensis agrestis

Et cum ruricola societur villicus istis

Rustic⁹ ē hō colēs rura. 7^a a rus q̄ est tra 7 icos cu
stos q̄i custos ruris. 7 dñt int se rustic⁹ media longa
7 media b⁹uis. vñ Rustic⁹ arua colit rustic⁹ ad ethera
scādit. s; agricola id̄ fr. 7^a agricola q̄si colēs agz. **S**
rudis pla fr. p^o est nomē virge quā habuit moyses
qñ p̄cussit petrā ita q̄ fluxerat aq̄. vñ d̄z virga cū q̄
antiq̄ iudei tāgebāt egiptias ad tenorand q̄ deberēt
esse liberi. **A**lio^o d̄z hō rustical⁹ ep̄ns duri ingenij. 7
tūc d̄z a vbo rudio is. ire. qd̄ ē clamaē ad mod̄ asini
qz rudis vinit asinine. **R**urēsis d̄z rustic⁹ 7^a q̄si rura
alēs. **A**grestis id̄ fr 7^a noīe ruris. i. ager gri. 7 a ver
bo sto as. re. q̄si stās i agro. **R**uricla id̄ fr 7^a noīe r⁹
7 a vbo colo is. ē. q̄si colēs r⁹ **V**illic⁹ d̄z q̄i ville custos

Custodes ouium nos dicim⁹ opiliones

Archimādritas ostat quos esse vocamus

Mulio sed custos mulorum dicimus esse

Ad quos cura boū spectat dic esse bubulcos

Atq; suum dicas custodes esse subulcos

Opilio d̄z custos ouū 7^a q̄i oues legēs. i. colligēs. **A**r
chimādritas ē custos ouū 7^a ab archos q̄ ē p̄nceps.
7 mādros q̄ ē ouis q̄i p̄nceps ouū i custodiēdo 7 p̄
sumi. p̄ ep̄o q̄ regit 7 custodit oues xpi. **M**ulio ē custos
mloz. 7^a a noīe mul⁹ q̄ fr al⁹ gnatū ex p̄mixtōe asini
cū eq̄ 7 icos q̄ ē custos q̄i custos muloz. **B**ubule⁹ est
custos boū. 7^a a noīe bos 7 icos custos. **E**noic⁹ p̄pe d̄z
custos capz 7^a ab ēnos ḡce q̄ ē cap̄ latie 7 icos custos
Agaza p̄pe ē custos asinoz. 7^a q̄i agēs asinū. i. pellēs
Mlab a q̄ ē sine 7 gaza se. **M**āgo ē custos eq̄z. 7 d̄z
amānos q̄ ē equus 7 ago is. ere. i. duco. **V**el dicitur.

manu agēs. i. ducēs. qz mango ducit eqs cū manu

Inter se distant teres orbiculare rotundum

Dastam dic teretē pomū dic esse rotundum

Effigiem pomi retinet sibi spera vel oui

Sperica a spera credas sic esse vocata

Teres dicitur corp⁹ longū et rotundū sic hasta. et a vbo
tero is. ere. qz terit ne hēat pres meqles. **O**rbiculare
p̄t dici corp⁹ hñs oēs pres eqles c⁹ trima dimētio eq
liter se exp̄dit sic qz ē eq latū eq longū et eq pfundū et
dicitur ab orbis qd ē rotundū v̄l ab orbis qz ē mud⁹. qz sic
mūd⁹ est corp⁹ orbiculare sic etiā orbiciare fit qdlibet
corp⁹ rotundū. **R**otundū est corp⁹ orbiculare. et p̄t dicitur
corp⁹ esse rotundū ad mod⁹ pomi. **S**perica dicitur corp⁹ a
cui⁹ centro oēs linee ducte ad circūferētiā sūt eqles
In speric⁹ a. ū. nomē adiectiū. et fit corp⁹ rotundū ad
modū spere

Regredior repedo recurro curso regiro

Repatrio remeo remetior atqz reuertor

Regredior dicitur trāsire retrorsū. et a re qz ē retrorsū.
et ḡdior qñ retrorsū ḡdiri. et mutat a i e in op̄er tūc
p̄a fillaba dicitur esse breuis. **R**epedo fit p̄t cū pedib⁹ re
trāsire. et a retro et a noīe pes pedis qñ cū pedib⁹ rer
trāsire. **V**l p̄t dicitur retro p̄t cū pedib⁹ vt faciūt eq.
v̄nd **D**ū qdrupes repedit caueas ne te pede ledat.
Recurro dicitur qñ retro curē. **I**n curso. **R**egiro fit re
trorsū l circularit̄ ābulare. et a re et a vbo giro. qd ē
circularit̄ ābulare. **I**n gir⁹. i. circūl⁹ l circūit⁹. **R**epatio
fit ad p̄riaz reūtē. remeo dicitur a re qz ē nō reuētiō et a vbo
meo as. re. qd id est qz trāsire. **R**emetior ec̄ dicitur a re qz ē
nota reuētiōis et a vbo metior qz ē mēsurā. **E**t fit eadē
viā reuertare. **R**euertor p̄p̄it a vbo passiuo vertor

Rumor vera refert mentiri fama laborat

Nec verisimile nec verum fabula fatur

Erigit historia verum veri quoque vultum

Cultr' verisimile nec vera comedia dici

Rumor dicitur narratio alicuius rei et tunc mutabilis. unde Cato
Rumores fuge etc. Sed fama dicitur loquela et narratio comitis
verisimilis et cum beneficiis mendax pro parte. In famosi et est illud
quod omnino non est factum sed pro parte verum. Fabula dicitur narratio
soliter mendax. quae nec est similis veritati nec vera. et a verbo
foris facti. Historia dicitur narratio rerum verarum. et historia
ab histeron grece quod est videtur latine. quod antiquitus nulli li-
cebat scribere historias de rebus factis nisi vidisset. Come-
dia dicitur narratio vera. et verisimilis et prope carmen tractans
de promissariorum rusticorum. et a como grece quod est villa
latine. et odos cantus quasi carmen de villis.

Pessula sunt obices sera sunt quoque repagula vectes
Pessulū. id est sera et dicitur a verbo pello id est. quod agendo pel-
lit hinc inde. Sed obericis. dicitur a verbo obitio quod obicit
hostibus. Sera dicitur illud cum quo claudit ostium. In sero as-
se. et est claudere mediante sera. In eadem sera. et est id quod
tardus. Sed serū ri. dicitur liquet fluens de caseis in factio. et
caseus quasi catēs de sera. Repagulū dicitur a reza verbo pā-
go id est. quod uno tempore valet sic coniugo quod repagulū coniun-
git ostio. Vectis dicitur a verbo veho id est. quod vehit de uno
loco ostij ad aliū.

Scutū dicitur clipeū antile vel egida perma.

Delta quod iungat clipei pars umbo vocatur

Scutū id est quod clipeus. et dicitur a scutum grece quod est de-
fendere latine. unde pars. Scuto circumdabit te vitas etc.

Clipeus a verbo cleo es. ere. quod idem est quod furo. **A**ntile
dicitur clipeus rotundus. id est ab antio qui est circum et a verbo fileo
es. ere. quod idem est quod mouere. quia antile circulariter mouetur.
Segida dicitur clipeus circumdatus pelle capra. **P**erma dicitur
scutum. et prima quasi paries arma. **D**elta dicitur clipeus nobilium
Et a verbo pello is. e. quia pellit ictus et eum repellit hostes.
Cimbo omnis dicitur pars rotunda in medio scuti **I**n ymblicus
et dicitur media pars ventris.

Est callis trames et orbita semita limes

Viculus et vicus et publica strata platea

Est biuium via duplex triuium via triplex

Hopita quadruuium dicitur quattuor esse viarum

Callis dicitur via dura et bene trita. et a verbo calleo es.
ere. quod idem est quod indurare. quia callis est via indurata per
pedes ambulantium. **T**rames est via breuis. et a verbo trans
mitto quia transmittit ambulante ad terminum quem intendit.
Orbita dicitur cistura terre facta per rotas. et quasi orbis iter
quia in orbe semper in toto mundo reperitur orbita. **S**emita dicitur
via ubi tantum pedestres possunt ambulare et a nomine semis quod
est dimidium. et iter quasi dimidia via. **L**imes est idem quod via et
appetitur dicitur via que caret putredine. **V**ic idem est quod platea **I**n
viculus dimidi dicitur parua platea exiens in ciuitate. et a vicio
as. re. quia est viciata lute. **S**trata dicitur publica via et cois
et a verbo sterno is. ere. quia multi sternunt in strata. spo
liant. **P**latea dicitur via lata exiens in ciuitate. et a platos
grece quod est latum latine. **B**iuuium dicitur cursus duarum viarum
Et dicitur a bis quod est signum duplicatiois **T**riuium dicitur cur
sus trium viarum. et a tris quod est tres et via. **E**t quoniam
sunt triuium per tribus sciencis primocimalibus scilicet gramatica
logica et rethorica. que dicuntur triuiales quasi tres vie in vni
finitate tenentes scilicet in eloquentia. **Q**uadruium dicitur cursus

quatuor viar. et quatuor quatuor sunt p quattuor scijs me
thaphysicalibz q sunt. arismetica. musica. geometria.
et astronomia. Topica dicitur a co qd est sil' et iter qd est via
quasi percursus viarum

Sol tyran phebus titulus venit hinc et ephesus
Sol dicitur quasi super omnia lucet. Tyran dicitur esse sol. et a titano
grece. qd est clar' latine. et potest pro sole quia sol est clar' in suo
splendore. In titulo et est superscriptio alicuius libri. Nam sic
sol illuminat totam terram sic titulus illuminat et manifestat totum
librum et titulus id est quod notatio. Phebus dicitur sol propter calorem et
dicitur a phos grece quod est ignis latine. quia splendet ad modum
ignis. In epheso et est pulcher iuuenis quem feruor sol non
exarsit. et ab e quod est ephesus quod est sol qui est solis positus

Scamnum scannellum subsellium sella scabellum

Predictis pluteus sedesque sedilia iungis
Scanum dicitur sedile factum de ligno et a verbo scando id est
quia per scanum scandit ad altiora. In scanellum dicitur
subsellium prope dicitur cussin' positus sub sella ne equus laedat
a sella. h' sella dicitur sedile in quo homo sedet super equum cum satel.
Scabellum dicitur pium scanum et etiam est dimidiatum h' nois scanum.
Pluteus dicitur ligurius quod potest pro fundamento alicuius domus quod
alio nomine vocatur limus. et a pluton grece quod est dea terra
tunc. quia pluteus potest circa terram. Sedes dicitur sedile dicitur
et a verbo sedeo es. re. quia in tali sede sedet episcopus. Et est sicut
pro quilibet sedili. Sedile est nomen generale ad omnia illa pre
dicta Et est quodlibet ens super quod homo potest sedere

Est seges atque serces sunt fruges et sata messes

Dum serit seges sata dum radicibus adheret

Dum frumē fruges sunt messes qñ metantur

De q; creando ceres q; recreat omnes

Dicitur annona qđ annus postulat vnus

Segetes dicitur frumētū put serit et spargit in agris. **R**es prope dicitur terra fructus producat segetes et fructus. et a verbo creo as. re. quia recreat omnia terra crescit. **F**rugetes dicitur sata put comedunt. et a fruor. sicut dicitur sata put adhuc radia cibis. **M**essis dicitur frumentū inquantū abicitur a messoribus. **A**nnona dicitur frumētū inquantū est nullū a capite. et re seruatur. et a nomine anni et prope dicitur fructus vni anni

Dicas maseolū poliandra tumba sepulcrum

Sarcophagus bustū tumulus vel piramus vrna

His monumentū diuizim et monumentū

Maseolū dicitur fouea in qua corpora mortuorum sepeliuntur et a verbo maneo es. et quia corpora mortuorum ibi manent. **M** dicitur maseolū a maseolo qui fuit rex egypti et vixit primo inueiebat sepulcra. **P**oliandra dicitur sepulcrum multorum mortuorum in quo tempore pestilencie plura corpora mortuorum reponuntur et a pol qui est pluitas et andros qui est vile. quia ibi reponuntur multa corpora vilia. **T**umba dicitur scrinium quadratum per quod corpus mortuum deferretur ad sepulcrum. et a verbo tumeo es. et quia corpora mortuorum tumet in tumba et hinc in terra post sepulcrum. vnde de sancto **N**icolao **T**umba sancti nicolai sacrum residat oleum. **S**epulcrum dicitur quasi seorsum a pulcritudine quia illud quod post in sepulcro mima est pulcrum. **S**arcophagus dicitur a sarcos grece qui est caro latie et pham comedere. quia in sarcophago bufones comedunt carnes mortuorum. **B**ustū dicitur quasi vstū. quia antiquitus solebat fieri ignis circa sepulcra. **T**umulus dicitur a verbo tumeo es. ere. quia corpora que ponuntur in tumulo tumet. **P**iramus dicitur sepulcrum que antiquitus corpora

mortuorum vrbane. 7^a a pir q est ignis qz olim corpa
eremabāt i piramo. **Urna** ppe dicit vas capiēns ad se
sqs. 7 sūt h p sepulcro. 7^a ab vrce grece q est suscipe
larie. qz suscipit corpa mortuorum. **Admentū** dicit qsi
monūmētū rīd st. vñ **U** tumulū cernis cur nō mor
talia spms **Ali** nāqz domo claudic omis homo

Discus scutella lanx est catinus 7 parapsis
Disc⁹ est equo. vno⁹ ē qdā ludus in q plūbū rotū
picit i aleū. 2⁹ ē mēsa regal⁹ 7 inueniūt i acerbis aploz
vbi dicit. **A**pposuerit petro oia gna aialū in disco. i. in
mēsa. 3⁹ itē ē q mappa. 4⁹ sūt p scutella. vñ in euā
Da mihi i disco caput Johis bapriste. 7 p illo scato
ca⁹ h. vñ **G**reci. **E**st disc⁹ ludus disc⁹ qz regia mensa.
Disc⁹ scutella disc⁹ qz sit tibi mappa **L**atin⁹ dicit vas in
q vinū solet calefieri circa ighē. 7^a qsi calefaciēs vi
nū. **L**anx itē ē q scutella. vñ **L**anx tribz vna dat tri
plex man⁹ ingrediat. **Q**ui lanx longinā sūt illa dam
na p̄mqua. sed bilanx itē est q trutina facta d duabz
scutellis. **S**cutella dicit a scuton grece qd est circulare l
rotundū latie eo q scutella ē circularis. **P**arapsis dicit
scutella hñs eqles anglos. 7^a a par qd est filer 7 apsis
angul⁹ qsi hñs pares anglos. vñ in passiōe dñi. **Q**ui
intingit mecū manū in parapsice **I**n parascit⁹. 7 dicit
leccator exñs iuxta mensas dñorum

Est sors socius 7 comes collega sodalis

Dissio collegas. socius labor efficit vnus

Dat sors sortem comitē via mensa sodalem

Cōsors dicit p̄stās cū alio in eadē fortūa. 7^a a con q est
fil⁹ 7 a noie sors tis. qsi fil⁹ expectātes fortē. **S**oci⁹ dicit
hō adherēs alteri in eadē labore. 7^a a vbo socio as. re

qđ itē qđ coniungo qđ socij sūt pūcti p laborē. **C**omes
est hō ābulans cū alio p viā. 2^a a cō qđ est fil' 7 eo is-
ire. qđ fil' tñ seūtes. **A**lio^o comes est nomē dignitatis
nō ca' h. **C**ollega dicitur hō trāsfiens cū alio ī eodē ne-
gorio v' ī eadē missiōe l' legatōe. 2^a a cō qđ est fil' 7 le-
go as. re. i. mitto. **I**n legatōe. i. missus l' nūcius. **M**oda-
lis dicitur hō sedēs cū alio ī eadē mēsa. 2^a a sedeo es. ē. qđ
sedens cum alio ī mēsa

Signifer antesignari^o hūc tibi rē signant eandem.
Hūc pūmiferus 7 vexillifer societur.

Primo pila ferēs 7 pūmipilus sic ī istis

Signifer dicitur hō gerēs signū l' vexillū ī bello. vñ d
l' cō step. **S**tephane signifer regis. 2^a a noīe signuz
7 a vbo fero qđ ferēs signū siue vexillū. **A**ntesignari^o
idē fr. 2^a ab añ 7 a noīe signū qđ añ alios ferēs signū.
Pūmifer^o dicitur hō ordīnari^o ī acie belli. 2^a a noīe pūm^o
7 a greca dōctōe ceron qđ tñ v' sic cornu qđ pūm^o ī cor-
nu vel ī acie belli. **V**exillifer dicitur hō ferēs vexillū. 2^a
a noīe vexillū 7 a vbo fero fers. **P**ūmipil^o p^a lōga dicitur
hō mittēs p^a tella ī hostes. 2^a a pūm^o 7 pilū li. qđ ē sa-
gitta ul' telū qđ pūmo mittēs telā ī hostes. sed pūm^o ē
penultia brevis tunc dicitur esse iuuenis cui pūmo incipit
barba crescere. **E**t tūc dicitur a noīe pūm^o 7 pilus pilū qđ ē
crinis qđ habens pūmos pilos

Splendet 7 irradiat fulget miter atq; coruscet

Micat atq; micat rutilat clarer atq; relucet

Splēdo est pperas metalli sic auri v' argenti. **I**n
venit splēdor orī. 2^a idē qđ mitor. **I**n splēdid^o a. ū. i. mī-
dus a. ū. **I**radio idē ē qđ splēdē. 2^a ab ī qđ ē mē^o 7
radio qđ deriuat a noīe radi^o dū. 7 radi^o est equo. vñ
Bre. **D**icas tēptoris radiū radiūq; solis. **F**ulgeo es. ē

ppe ptinet ad sidera. In fulgido a. u. rē id q̄ mīdō a
u. **M**irco es. ē. ppe ptinet ad gemas. vñ **B**ema mīet
sidus fulget. cādelāq; lucet. **L**horusco ppe ptinet ad
fulgura qd̄ ē lumē p̄cedens comitruū. vñ **S**ol radiat
mucroq; micat fulgoq; choruscet. **M**ico d̄r ab ex q̄
ē. r̄ mico. i. splēdeo. vñ camē i hīmmo de sācta **E**liza
beth. **N**ouū sid̄ emicuit. **R**utulo d̄r a v̄bo rubeo. r̄ d̄r
q̄si rubedimē tenēs. **I**n rutilās. i. splēdēs. vñ i hīmmo
Inuētor rutili dux pone lumis. **L**areo es. ē. est id q̄
splēdē. **L**uceo id ē q̄ splēdeo. **I**n luceo v̄bū mēho
tūū rē incipe lucere. vñ camē in vigilia pasche **V**e
spere autem sabbati que lucefcit rē.

Pluuies sames caries pus res eedem sunt

Sortes spurcicia fet̄ r̄ fetulentia squaloz

Lum macula tabes affint p̄ragia labes

Pluuies d̄r imūdicies siue scabies r̄ veit a verbo
pluo q̄ ē p̄positū a p̄ r̄ luo **E**t tria s̄t. p̄. id est q̄ luxu
rio. **I**n lux̄. i. luxuria. scōo id est q̄ pumo. **I**n lucē. i.
pena. s̄. id est q̄ purgo. **I**n veit lumē q̄ purgat. i. de
pellit tenebras. vñ **E**st luo luxurio luo pumo v̄ luo
pungo **S**ames d̄r imūdicies vulne r̄. r̄ a samitate
q̄ sames ē vulnerib; cā samitā. **C**aries. i. putredo r̄
putredo id ē q̄ imūdicies. r̄ a noīe pus m̄q̄ntū ē in
declinabile tūc cē id ē q̄ putredo **S**z q̄n declinat tūc
id ē q̄ custodia. vñ **P**us p̄ putredo in declinabile cre
do. **P**us declinat custodia q̄n vocat. **S**ortes ē imū
dicies. r̄ a sorteo es. ē. qd̄ id est q̄ fetere. **I**n sordid̄
. i. imundus. **S**purcicia d̄r esse imundicies sup quā
spuit p̄pter eius fetore. r̄ d̄r a v̄bo spuo is. ere. qd̄ in
simplici nō est i vsu sed magis in p̄posito. vt cōspuo
respuo rē. **I**n venit sparc̄ a. u. i. imūdis. r̄ ēē spure.

Ille q̄ est nat⁹ ignobili matre ⁊ nobili p̄re. **Et** sūit hic
 spurcicia p̄ imūdicia luxurie. **Sz** fex ē imūdicies vi
 mī l'ceruſie. vñ **Bre.** Fex vñi ſit tibi olei dicat amur
 ca. **In** fetulēt⁹. i. plen⁹ fece. **In** fetulēria. i. imūdicies
Sz squalor d̄r eſſe ingredo illa q̄ ſit in facie ex calore
 ſolis facie adurenſ. ⁊ venit a v̄bo ſqualeo eſ. ere. **In**
 ſqualid⁹ ad^{uū}. **Macla** id̄ ſr. ⁊ a v̄bo maclaſ. re. **A**
 bes d̄r putredo illa q̄ ſluit de corpib⁹ mortuoz. **U**
 tabes d̄r putredo carmū q̄ ſit qñ ſanguis oſtingit.
Et tabes q̄ſi ſcabies **In** tabeſco iſ. ē. i. deficere ſeu d̄
 fluere. **Oragiū** d̄r imūdicia ⁊ a cō qd̄ eſt ſil' ⁊ tāgo
 iſ. ere. qz p̄ tactū ſuū com̄qnat ⁊ maclat hoiem. ⁊ p̄
 dici oragiū gij. l' oragio omis. **Et** eē ſūit p̄ imūdicia
 luxurie. **C** Oro q̄ ſciend⁹ q̄ aliq̄ ſūit morbi oragioſi q̄
 gnant in hoib⁹. vñ **Imp** lepra febris ſcabies acuta
 caduc⁹. **Noſtris** corpib⁹ tñſit d̄e nocēt. **Scabies** d̄r eē
 imūdicies corpis. ⁊ a v̄bo ſcabo qd̄ id̄ eſt q̄ ſcalpo.
In ſcabid⁹ a. ū. nomen ad^{uū} ⁊ ſcabioſus. ⁊ etiā ſcabor
 qd̄ eſt equocū. p̄ d̄r eſſe ferz cū q̄ purgāt pedes eqz
 ſcō id̄ eſt q̄ ſcabioſus ⁊ i p̄ ſcatōc eſt ſub^{uū}. ſz i ſcōa
 eſt ad^{uū}. **Scoria** ē imūdicies ferri ⁊ alteri⁹ metalli. vñ
Bre. **Dic** auri ſpumā. ſz dic ſcoreā fore ferri. **Glabo**
 omis. eſt imūdicies capiq̄ vel ſcabies capiq̄ **Et** a noie
 glabra bre. qd̄ ē diuiſio crimū in capite. **Puſcula** ē im
 mūdicies cut̄ omēs i ſe ſupfluitatē humoz. ⁊ a no
 mie pus qd̄ ē putredo. **Vlc** er. ē imūdicies. puenēs
 ex ſupfluitē hūoz. ⁊ a v̄bo oleo eſ. ē. i. fetere. **Et** ſūit
 aliqñ p̄ mēbro mlier pudibūc. **In** d̄r pecule⁹. i. leno
Et pecule⁹ q̄ſi petēs vlc⁹ mlier. vel eē vlcus d̄r eſſe
 apoſtea innatū. vñ **Bre.** **Allatū** vuln⁹ innatū d̄r vlc⁹.

Cdrus eſt ſerpens coluber ſimul atqz chilindr⁹
Predictis vipera nepa iungatur ⁊ anguis

Atq; draco scorpio quib; iungatur serastes
Serpēs dicitur a verbo serpo is. ē. q̄si sup̄ pect⁹ ḡdere qz
 serpens ḡdit in pectore ⁊ spēs habitās in cāpis **S**ed
 ydr⁹ dicitur spens habitās in aq̄s. ⁊ ab idron grece qd̄ ē
 aq̄ latie **I**n ydropic⁹. i. aq̄tic⁹ **C**oluber dicitur spens ha
 bitās in siluis ⁊ q̄si colēs vmbrias. i. obscuritates. **C**hi
 lindr⁹ dicitur magn⁹ spens aq̄tic⁹ h̄ns quātitatē brachij.
Vipera est quoddā pessimūgen⁹ spentū. ⁊ q̄i vi plens
 .i. p̄ vim mori paries. qz in ptu occidit seipm. **N**epa
 dicitur q̄si necās se in ptu. **V**n̄ ricitat̄ de naturā animalū. q̄
 aliq̄ fuit illi nature q̄ cū mascul⁹ coit cū femella. ipa
 p̄ mimio appetitu mori abscedit caput masculi. s̄l̄r ipa
 in ptu morit̄. **I**n nep⁹. i. luxuriosus p̄ vna fcatōe **A**n
 guis est spēs habitās in cauertis circa lapides ⁊ a v̄
 bo ango is. ē. i. stringē qz angit se p̄ lapides deponē
 do cutē antiquā. **D**raco dicitur v̄mis horribilis. ⁊ aliq̄n
 po⁹ p̄ dyabolo. v̄n̄ ps. **E**t calcabis leonē ⁊ draconē.
Scorpio dicitur v̄mis lmgēs cū ore ⁊ pungēs cū cauda ⁊
 a scorpiū grece qd̄ ē acutū latie. qz h̄ caudā acutā ⁊
 venenosā. **S**cdo est signū in celo in zodiaco ex̄ns. 3. ē
 idē q̄ flagella. v̄n̄ de s̄cta katherina le⁹ q̄ max̄t̄i⁹ ius
 sit eā cedi scorpiōib;. v̄n̄ **S**corpio sit v̄mis signū scor
 pioq; flagellū **E**t p̄t dici scorpio om̄s. v̄l scorpi⁹ p̄ij.
Serastes dicitur serpens habitās in paludib; cui in senectu
 te crescūt cornua. ⁊ a seron grece qd̄ est cornu latie
 ⁊ isto as. re. q̄si h̄ns cornua questant ad ledendū

Immolo sacrificio libo lico mactico macto

Ilamo dictas nos dicimus esse lamistas
Immolo id est q̄ sacrificio. ⁊ ab in ⁊ mola le. qd̄ est
 sacrificiū scz om̄mixtio farine ⁊ mellis ⁊ lacij olei vmi ⁊
 aq̄. **E**t erat p̄suetudo apud antiq̄s. q̄ illa om̄mixtio po
 n̄ q̄

nebatur inter cornua aialis qđ debebat offerri et si il-
lud al' spaciens sustinebat. tunc erat aptus ad sacrifi-
candū. vñ de corpe xpi Immolabit hedū rē. **I**n alibi
Pascha nřm imolat^o est xps. **S**acrificio dicitur a noie sa-
crū cri. et a vbo facio. qđi sacra facio. **I**n sacrificiū. i.
oblatio. **L**ibo id est qđ offero. et etiā id est qđ gusto. vñ
Libo sacrificio dicitur libo dicitur gusto. **I**n plibare. i. pgu-
stare vel mane comedē. **I**n libamē. i. offertoriū. **A**ico
ppe sit aialia occidē ppter sacrificiū. vñ **C**atho. **N**on
credas placare deū dñi cete licat. **M**actio sit aialia oc-
cidere. **I**n mactico vbu frequētati rē frequent ma-
ctare. **I**n mactator et est hō qđ mactat pecora. **L**amio
as. rest corp^o occisiū in pres varias dividē. **I**n lamista
et est carmifer dividēs carnes. **S**ecdo lamista ē ille qui
facit lanas. et a lana lane. **O**ffero sit mun^o deo sup
altare exhibere. et ab ob et fero qđi ferēs mun^o ad alta-
re. **I**nter offertorium

Calcus et pera simul sotular et aluta

Et qđ munda luto nomen sibi sumit a luto

Calceus dicitur a vbo calceo es. ere. qđ retinet calozē cir-
ca pedē. **I**n calceo as. re. et suū ppositū discalceo. **P**e-
ra pere ē reservaculū denarioꝝ. et sicut hō p calceo im-
pbe put ē magn^o calce^o pegrinoꝝ. **S**otular dicitur ma-
gn^o calce^o qđ solet portari tpe hiemali. et qđi hñs sole
as latas. **S**aluta vno dicitur posterior ps cultelli. alio^o
est qđā calce^o et ab a qđ est sine lutū ri. qđi sine luto.
Merea est sōgus calceus regēs totū crus. et dicitur ab oc-
qđ est circū et creos qđ est caro quasi circūdas carnē

Miseret^o cautus psultus siue peritus

Astutus doctus circumspertusqđ disertus

Subtilis gnarus sagax et addito gnarus

Prudens cordatus sapiens et ydoneus atque

Callidus et puidus versutus numerabilis
Discretus dicitur a verbo discerno. quia discernit bonum a malo. **C**autus id est quod sapiens l' puidus. et a verbo caueo esse. quia cauet se a malis actibus. **C**onsule dicitur homo discretus probus alius consilium. **P**erutus id est quod sapiens. et a antiquo verbo pecio quod non est in usu. **A**stutus id est quod callidus et a nomine astus. id est astutia. **D**octus dicitur a verbo doceo esse. **C**ircumspectus est homo noscens varias partes boni et mali. et a verbo circumspicio. **D**iscretus est qui scit discernere veritatem. **S**ubtilis dicitur aliquis habens bonum ingenium. et quasi sub se habens ille. id est materia prima. **S**narus. id est sapiens. et a naribus. vel quasi habens magnas nares et habet signum discretiois. **S**agax id est quod sapiens et a verbo sagio is. ire. id est ingeniose agere. **S**navus id est frons in oppositio ignavis. id est stultus. **P**rudens est homo puidus in rebus humanis. et quasi porro videns vel quasi pcul videns. **C**ordatus id est est id quod prudens. et a corde. **S**apiens est nomen generale ad predicta et a verbo sapio is. esse. quia sapiens sapit bona a malis. **Y**doneus dicitur ab ydos quod est mens. et aliquis habens bonum et malum in mente. **C**allidus id est quod astutus. et a verbo calleo esse. quod in uno sero tempore valde sic sapere. **E**t puidus dicitur a verbo puides esse. et puidus id est quod sapiens et quasi pcul videns. **V**ersutus dicitur ille qui scit se vtere ad quolibet partem boni et mali. et a verbo verro is. esse. **I**nde versutia. id est calliditas vel astutia

Est fatuus stolidus erromus insipiensque
Inscius et brutus simplex idiotaque follus
Indoctus vel insipidus coniungitur istis
Insulcus et linguis cui verba negantur
Incautus citro in his imprudensque peritus

In frenitus simul ignarus et tepidus effectus
Fatuus dicitur a verbo fateor. quia fateetur se esse inultum. et dicitur
 homo non intelligens loquendo. **S**olidus dicitur homo ignarus et a
 verbo sto agere. quia stat in uno proposito. **E**rroneus dicitur homo er-
 rans vel non sapiens. et a verbo erro agere. quia errat in ratione
Insipiens dicitur ab in quod est non et sapiens quasi non sapiens. **I**nu-
 sciens dicitur homo non multum sciens. et ab in quod est non et sciens qui
 non sciens. unde **I**nscius ignorans cui culpa ostenditur ipse. **B**rutus
 dicitur homo vivens ad modum brutorum et est id quod irrationalis. **S**im-
 plex capit hunc in mala secatore et id quod fatuus. unde **S**im-
 legitimum simplex yxora vocatur. yxora est homo non litera-
 tus et ab ydos quod est divisio. et iota litera quasi divisus a
 litera. unde **V**ir bene vestitus in vestibus esse pitius. **C**redulus
 a mille quisquis yxora sit ille. **F**ollus id est quod stultus. unde **N**o-
 opus est follo suspendere tympanum collo. **F**er follo id quod
 forul. unde **B**re. Est follus forul. in sum fabricandi **I**n-
 doctus est homo non multum sciens. et ab in quod est non et doctus
 quasi non doctus. **I**nsipidus est homo non sapiens. et ab in quod est
 non et sapidus quasi non sapidus. **I**nsultus vel incosultus est homo
 nesciens alijs dare consilium. **L**inguis est homo carens debito
 modo loquendi. et ab e quod est e et lingua. **I**n frenitus
 dicitur ab in quod est non et frenes quod est sapia quasi sine sapia.
Cel dicitur quasi e frenum positus. **I**gnarus dicitur homo insipiens et dicitur
 ab in quod est non et gnarus. id est sapiens quasi non sapiens. **T**epidus
 est homo stultus scilicet agens opera brutorum. vel est homo qui tota-
 liter amisit verecundiam. **A**ffrons dicitur quasi e fronte po-
 situs. id est non hinc verecundiam. **I**ncautus dicitur ab in quod est non et
 cautus quasi non cautus. **I**mprudens dicitur homo non prudens. **I**mpit-
 us dicitur quasi non pitus. id est expertus. **S**tultus est generale ad omnia predicta
 unde **S**tultus non celat quod habet sub pectore revelat

Chila vel hastile iaculum catabultra sagitta

Spiculum missile telum piungis arundo

Pilū li. n. gē. idē est q̄ telū. 2^a a v̄bo pello is. ere. q̄
 remouet 7 pellit hostes. **P**ilus li. m. ge. est pil⁹ in frō
 te. sed pila le. pla. st. vñ **E**st pila pes pond⁹ pila lud⁹
 pila taberna. **P**ila terit pulces 7 pila gerūt in hostes
Et po² h̄ in l̄ra in pli nūero 7 ē idē q̄ telū. **D**astile d̄z a
 noie hasta 7 telon qd̄ est longū **I**aculū d̄z sagitta q̄ ia
 ciē cū machina. **L**atibultra d̄z sagitta lignea multū
 letēs hoīem. 7^a a cata qd̄ ē flux⁹ q̄z velocit̄ fluit in ho
 stes. **S**agitta est nomē gnale ad oīa p̄dicta. 2^a a v̄bo
 sagio is. ire. q̄ st ingeniose 7 subtilit̄ agē. **S**piculū idē
 est q̄ telū. 7^a a noie spica ce. q̄z erectū ē ad mod⁹ spice
 vel d̄z a noie spina q̄z acutū ē in spina. **I**n spiclatoz
 7 ē ille q̄ inficit aliū cū spiclo. **D**issile d̄z a v̄bo mit
 to is. ē. q̄z mittit in hostes. **S**3 telū d̄z a telon grece q̄
 est longū latie. 7 est idē q̄ spiculū. **E**t d̄z in se tela 7
 tela. vñ **E**st pām tela dicūt spicula tela. **A**rido idē ē
 cū. p̄dictū. 7^a a v̄bo areo es. ere. q̄z cito aret. 7^a sagitta
 pueroz. **E**t origines illaz dictionū patēt in his metr̄
 vñ **D**icit̄ a iacto iaculū. telū q̄z longū. **D**issile nomē
 h̄z q̄z mittit̄ ipetuose **S**picla l̄ tela gnalit̄ ista vocāē

Ops hum⁹ atq; solū terra rea l̄ arida tellus
Ops est etroclitū scatoe q̄z in ntō singulari st̄ d̄cā
 tere seu trā. 7 in actō singulari st̄ auxiliū. 7 in pli diui
 rias. vñ alexāter **T**erra fit ops rē. **S**3 hum⁹ idē est q̄
 tra 7^a a v̄bo humeo es. ere. q̄z dat humorē herb̄. **S**olū
 idē ē q̄ tra. vñ in hino de brā v̄gine **P**landūt astra solū
 mare. 7^a a solon grece qd̄ ē firmū latie. q̄z tra ē firma
Terra d̄z a v̄bo tero is. ē. q̄z terit̄ pedibz ābulantū.
S3 rea idē ē q̄ tra. 7^a a v̄bo reoz. i. opinor. s̄ arida d̄z a
 v̄bo areo es. ē. q̄ ē aridū fieri. q̄z statim arefcit. vñ in
Sen. **V**ocauit̄ d̄s aridā trā rē. **S**3 tellus idē ē q̄ tra.
 vñ **R**ozē macet vell⁹ quāuis manet arida tell⁹ **E**t^a a

Ūbo tollerō as!re. i. suffero vel porto. qz terra tolerat
multa edificia

Thar thalam⁹ camera simul ⁊ penetrale recessus

Ad das conclauē vel canopiaqz penates

Sunt ⁊ canopia tentoria papilionēs.

Thar vt h̄ sūit d̄r habitatio pua ex̄ns circa magnā
habitatonem. s̄ extra l̄ram sc̄at pl̄a. vñ Thar casa. lar
domus lar ignis larqz foramen. Lar ap̄itum nomen
ḡm̄ fit tibi larris. Thalamus dicitur locus volup
tatis sc̄z spon̄si vel sponse. ⁊ ⁊a thalon grece q̄ est vo
luptas latine. Camera d̄r habitatio scolariū ⁊ ⁊a ca
mer̄m grece q̄ est curuū latine qz h̄z incuruatōz cir
cularē S̄ penetrale d̄r q̄libet loc⁹ secret⁹ in tēplo vñ
in domo. ⁊ ⁊a ūbo penetrō as. re. qz penetrat̄ p̄ intrā
tes. Recessus est locus secret⁹. ⁊ recessus q̄si secess⁹
⁊ sumit̄ h̄ p̄ camera. ⁊ ⁊a ūbo recedo is. ere. qz h̄o in
trās camerā recedit ab alijs Cloclauē d̄r loc⁹ secret⁹
ad quē pl̄es sere p̄mēt. ⁊ ⁊a con qd̄ ē fil̄ ⁊a noīe clau
uis q̄si h̄ns pl̄es clauēs Canopiū d̄r a canopia ciuīte
⁊ est camera facta de linteis p̄dētib⁹ circa lectū S̄
penates pl̄a st. Vno⁹ dicūt q̄si penes nos nati. Alio⁹
sunt aīe infernales. ⁊ dicūt q̄si in penis nati. 3⁹ mō di
cūt volam̄na pendētia in sedib⁹ d̄noꝝ ⁊ ⁊a ca² h̄ in l̄ra
Tentoriū sumit̄ h̄ p̄ thalamo. ⁊ ⁊a tendo is. ē. qd̄ id̄ ē
q̄ extendo. qz in tali talamo pl̄a extendūt ornāmēta
S̄ papilio q̄ntū h̄ sufficit d̄r p̄an⁹ pendēs circa mu
lieres in puerperio. ⁊ ⁊a papon q̄ est sursum ⁊ olon
qd̄ est totū qz totū extendit̄ sursum. sed ex̄ l̄ram papilio
d̄r animal volatile corrodens flores

Templa monasteria delubraqz phana vocant̄

Basilicam simul ecclesiam iungim⁹ istis.

Jungis cenobium simul ⁊ oracula dictis
Templū dicitur dom⁹ q̄ d̄s adoratur. ⁊ a tēplo an. qd̄
 ī simplici nō ē in vsu s; magis ī pposito. vt tēploz qd̄
 id̄ est q̄ speculor qz ī tēplo dicitur fieri speculatio d̄ deo.
Monasteriū dicitur habitatio monachoz ⁊ monialū. Et in
 t̄pretatur q̄si monachoz statio. ⁊ a monos qd̄ ē vnū ⁊
 steron qz ē stat⁹ qz ibi est stat⁹ plimoz qz q̄libz habz
 vnū statū. Delubz id̄ ē qz tēplū. ⁊ a d̄bo deleo es. ere
 qz ibi delectent p̄ctā p̄fessione. Phanū id̄ ē qz tēplū ⁊
 a for fan. i. loqz qz ibi debem⁹ fari de diuinis. **Q**el dicitur a
 phanos grece qd̄ ē apire latine. qz olim fantasmata
 apparebāt ī tēplo. **B**asilica dicitur ecclia a rege fundata ⁊
 dicitur a basilios grece qd̄ ē rex latine q̄si dom⁹ fundata
 in honore sūmi regis. **E**cclēsia dicitur a clesis grece qz est
 miserās latine. qz in ecclia dēim⁹ misericordiā īpetrare.
Cenobiū dicitur claustrū monachoz in q̄ dicitur esse cōio eius
 dē vite. ⁊ a cenon qz ē cōe. vñ. **E**st cenon cōe sic cenob
 iū inbet esse. **O**raculū ē loc⁹ orōis. ⁊ a d̄bo oro as.

Et turbo vent⁹ ⁊ flamē flatus ⁊ aura
 Gentoꝝ spirit⁹ ⁊ plectere versibus istis

Sunt sub solam⁹ vulturn⁹ ⁊ reuerus ab ortu

Mircin⁹ occasum cephirus fauone⁹ afflant

Et veniūt a quilo bozias ⁊ choruz ab austro

At qz die medio nochus heret affric⁹ austro

Illud est capitulū vltimū p̄nc̄ libri ī q̄ au. vult d̄t
 miare d̄ dictōib⁹ q̄si. incipiētib⁹ ab illa l̄ra u. ⁊ p̄mo fa
 cit l̄ de p̄sino. illi⁹ nois ventus. **S**ecdo enūerat noia
 ventoz ibi. **V**entoz sp̄s. **P**ro quo sciendū qz tur
 bo duo sūt. vno id̄ est qz vent⁹ tūc hz turbimis ī ḡto.

Aliod est propriū nomē r tūc hz turbonis in gēdō. r p p^a
sto dī a vbo turbo as. re. qz pturbat visū homis. vñ
Gre. Imper⁹ē vēri turbo si turbinis addes. **Turbo**
omīs. propriū rōe fructū. **Vēr⁹**ē nomē gñale ad i^a. r²a v^o
bo veio qz cito veit r cito recedit. **Flamē** duo sūt. p^o. id
ē sacerdos r tūc ē g. m. scdo id ē qz vē⁹ r²a vbo flo as
re. **Aura** ē dispositio seu tēperies aer. **Et** tūc auto
vlteri⁹ subdit enūerando i lra diūsa noia vētoz. p q
sciendū. **Q** mōs diuidit in qtuor ptes. qz p^a vocat
oriens. alia occidēs. 3^a meridies. 4^a aqlo. **Et** qñlibz ps
hz vnū ventū pñ^{em} r duos collaterales r² erū. rj. vē
ti **Sol** solam⁹ dī pñ⁹ pñ² flās in pte oriē tali vbi sol a
scēdit. r sub solam⁹ dī qñ sub sole lat⁹. **Vultur⁹** dī vē
tus flās inē oriētē r aqlonē magi tñ adherēs pti ori
ē tali. r² vullē⁹ qñ in lēū turbid⁹. **Fuer⁹** dī vētus flās
inē oriētē r meridiē magi adherēs oriēti. **Et** ab eu
qō ē bonū r a noīe aura re. qz tal⁹ vent⁹ fructificat se
getes. **Circū⁹** dī vētus pñcipal⁹ flās in pte occidē
tali vbi sol tñ sit a nro emispio. r² circū⁹ qñ circulus
qz circularit⁹ flat. **Cephir⁹** dī vē⁹ flās inē occidētē r
aqlonē magi adherēs occidēti. r²a cephiros grece qz
est occidē latie. qz sua frigiditate occidit flores r vir
gulta. **Faune⁹** ē vē⁹ flās inē occidētē r meridiē magi
adherēs occidēti. r²a vbo faueo es. ē. qz fauet segeti
bus r floribz imitēs fertilitatē. **Aqlo** dī scius vētus
pñcipal⁹ r² aqlo qñ aquā ligās qz rōe frigiditad facit
aqs pgelari. **Boreas** dī vētus flās inē aqlonē r occi
dentē magi adherēs aqlo m. **Ehor⁹** dī ventus flās inē
aqlonē r oriētē. r² qñ i alios vētos ruens qz ē ven
tus turbulēt⁹. **Auster** dī qñ⁹ vent⁹ pñcipal⁹ flās in
p^{te} meridionali. r²a vbo augeo es. ere. qz augz fru
ctus. **Noch⁹** dī vent⁹ flās inē meridiē r occidētē ma
gis adherēs ad meridiē. r²a vbo noceo es. ere. qz sua

siccitate nocet fructibus ex eo quod extrahit humores subtilis. **A**ffricus dicitur ventus flans inter meridiem et occidentem. et ab affrica regione. vel dicitur a verbo affero quia per tale ventum afferuntur mercimonia per navigationem

Vinea merum bachus primus vel liber hiatus

Istis lieum coniungitur atque lieus

Etque tenens mentem temetum venit hinc temulentus

Est ydromel nectar ceruisi cicera mulsam

Digmentum multum mellicratumque calenum

Est sapa quam medici ponunt sub nomine vini

Vinum dicitur liquor optimus crescens ex vite. et vinum quasi vite natum. **A**per dicitur purum vinum et a meros grece quod est purum lacte. **B**achus dicitur deus vini primus inuictor vini et a bachos ar. et est infans et huiusmodi. **P**rom dicitur forte vinum et a primus grece quod est primum lacte quia primum sumit superfluos humores in visceribus seu in vesica. **L**iber dicitur deus vini et sumit huiusmodi per vinum. et a verbo libero as. re. quia liberat hominem a cura vel a pecunia. **H**iatus sicut per vinum. et a verbo hio as. re. quod est os aperire quia inebriati per vinum aperit ora emittendo superfluos vapores. **L**ieu vel lieus dicitur deus vini et sicut per vinum. **I**n chratere meo thedum coniuncta lieo **T**hemetum dicitur forte vinum et quasi tenens mentem **I**n thedulento et est homo plenus themeto. **Y**dromel dicitur potus factus ex aqua et melle. et ab ydros grece quod est aqua lacte et mel mellis. **N**ectar dicitur dulcis potus. et a verbo necto is. ere. quia nectit labia bibentium. **C**eruisia potus huiusmodi per vinum et tamen proprie et cetera dicitur potus decoctus ex frumeto et aqua et ceruisia quasi cereris vis in aqua. **C**icera dicitur potus factus cetera inebrians hominem. **V**in camis dicitur sancto Ioseph. **C**inum et cicera non bibit. **M**ulsam potus hic per nouo vino **D**igmentum dicitur coniunctio mellis et vini et specierum aromaticarum

Mustū dicitur nouū vinū. vñ caie Comedite pinguea ⁊
bite mustū. **M**ellicratū dicitur vinū mixtū cū melle. **Ca-**
lenū dicitur calidū vinū ⁊ quasi caput leuiens. **Sapa** dicitur
potus medicinal' ⁊ a verbo sapio is. ere. qz hz bonū sa
porē sed ppe sapa dicitur pinguedo lactis

Vua significat vīnetum vineā vitis

Vīnetum proprie locus est vbi vinea crescunt

Dampinū folium botrus flos vnaqz fructus

Surculus ⁊ ramus est palme sue p̄ago

Vua multa simul dic singula grana racemus

Vinea filuestris sterilis labrusca vocatur

Pelles vuarum vīnacia dic fore tantum

Sed dicas acinū qd in vua cernis acutum

Vīnetū dicitur locus in quo plantata est vine. **E**t dicitur
vīnetū qsi vineā tenens. **V**inea dicitur loc⁹ in q crescunt
vina. **V**itis dicitur trunc⁹a q pcedūt rami ex qbus vinū
crescit. ⁊ dicitur quasi vinū tenēs **D**ampinū dicitur folium vi
tis. ⁊ a pan qd est totū ⁊ pin⁹ q est arbor quedā qsi
hūsacuta folia sic pin⁹. **B**otr⁹ dicitur flos vitis. ⁊ a bo
tros grece qd ē tumere latine. **V**ua dicitur granū v' frus
ctus botri. ⁊ dicitur vua qsi vuida .i. humida qz cōtinet
humiditatem rōne vinū inclusi. **S**urculus dicitur ra
mus qui crescit in vinea tm p vnum annū. ⁊ dicitur a
verbo surgo is. ere. qz surgit in vite. **R**acemus itē fit
sic granū exns in vua **V**el ec fit singla gna sil supra

Palmes iris. id est sic sarculus et a nomine palma quia cre-
scit ad modum palme. unde in euangelio. Ego sum uir uerus et pri-
mus agricola et uos palmites. Propago dicitur uir nouus
plantatus. et a pro quod est procul et ago is. est. quasi agens sine exce-
ssu ramos suos procul. Labrusca dicitur uir siluestris et sterilis
quia fructus non uis. et quasi laborans frustra. Pinaria dicitur
pellis uia et Acinut dicitur lapillus pro acutus ex his iouis

Est indumentum vestis uel amictus

Eruuias spolia cum panis addito texta

Quod legitur textus repellit frigora

Panniculus inopis uelamina iungitur istis

His uelamentum iungatur et operimentum

Quod nisi longatum uersutie esset locatum

Indumentum dicitur uelamentum quibus quod potest indui. et a uerbo iduo
is. ere. In induuie et sunt uelamentum nouum et incorruptum. **Ue-**
stis dicitur tegumentum hominis. et a uerbo uestio is. ire. **Uestit-**
us et amictus est idem sunt. et amictus dicitur a uerbo amictio is. ire. quod
id est est quod uelamentum. **E**ruuias autem dicitur uelamentum antiquum quod non ua-
let amplius ad induendum et a uerbo eruo is. est. quia tales uelamentum
erunt. **S**polium dicitur uelamentum pro panis quod potest super tributionem. et a
uerbo spolioz. autem quia spoliatur a libitima postquam corpus mor-
tuum sepelitur. **P**anniculus dicitur materia ex qua fit uelamentum et po-
test pro uelamento tanquam materia pro re materialia. et a panis quod est
totum quia totum uelamentum consistit in panis. **T**exta dicitur agre-
gatio pilorum. et a uerbo tepe is. est. quia textus de diuisis **T**ex-
tus dicitur liber ex quo aliquid potest legere. **T**ectum dicitur tegumentum
domorum. **P**anniculus est diminiuitur panis. et propter primam
ad pauperes **U**elamen dicitur proprie tectura capiti. et a uerbo
uelo as. are. quod idem est quod abscondere. quia uelamentum seu

abscondit caput. Vestimentū dicitur ppe amictus viroz. Et
a vbo vestio is. ire. Opimētū dicitur tegimentū cuiuslibet
rei. et a vbo opio quod est idem quod tegeo.

Alius alueolus et venter ventriculusque

Ad dicitur his vterus pregnatibus associatur

Virginis est alius sic ab alendo vocatur

Aliud dicitur veter virginis. vñ in himno. Aliud tumescit
ginis. et a vbo alo is. ē. quod id est quod nutre. quia assumpti
barijs alit totū corp⁹. in alueol⁹ di. ei⁹ et ē pu⁹ alu⁹

Veter dicitur alu⁹ viri. et quasi ventū tenēs quia in vetre sunt
mlii veteri ex quibus gñant diuise passiōes. in ventcul⁹ di.

Vter dicitur veter mlieri ipregnate. vñ cais dicitur brā vgie

Vter tuū de spū scto rē. In vtermi et dicunt pueri qui
sūt et semel fuerit in eod vtero. et alio noie vōtur gemin

Quattuor ex puris vitā ducunt elementis

Allec vnda fouet. gameleon in aere vivit

Talpa nutrit hum⁹ flāme pascunt salemandra

Dic a. ppcloe sui libri po⁹ quōdā nobile. Nā ex dict⁹

Aristotilis in scdo de gñatōe habet quod omne ens quod
est ppositū ex materia et forma. est ppositū ex quattuor
elemētis. et nutrit ex quattuor elemētis a quibus dicto Aristo.

excipiūt quattuor aīalia que enūerant in lra sez. Allec.
gameleon. talpa. et salemandra quibus quolibz seorsū vivit

ex vno elemēto quod elemētū in ipso pdominat. Et quā
tale al nō ē in tali elemēto tūc statim morit. quia allec

pncipaliter vivit in aqua. Sed gameleon pncipit vi
uit in aere. et quā nō hz aerē tūc morit. Et talpa pncipit vi
uit in tra. et quā veit ex tra tūc statim morit. Sed ga
lemandra pncipaliter vivit in igne.

Et sic ter
minant sinonoma in Reutclingū impssa Anno D.

cccc. lxxxviij.



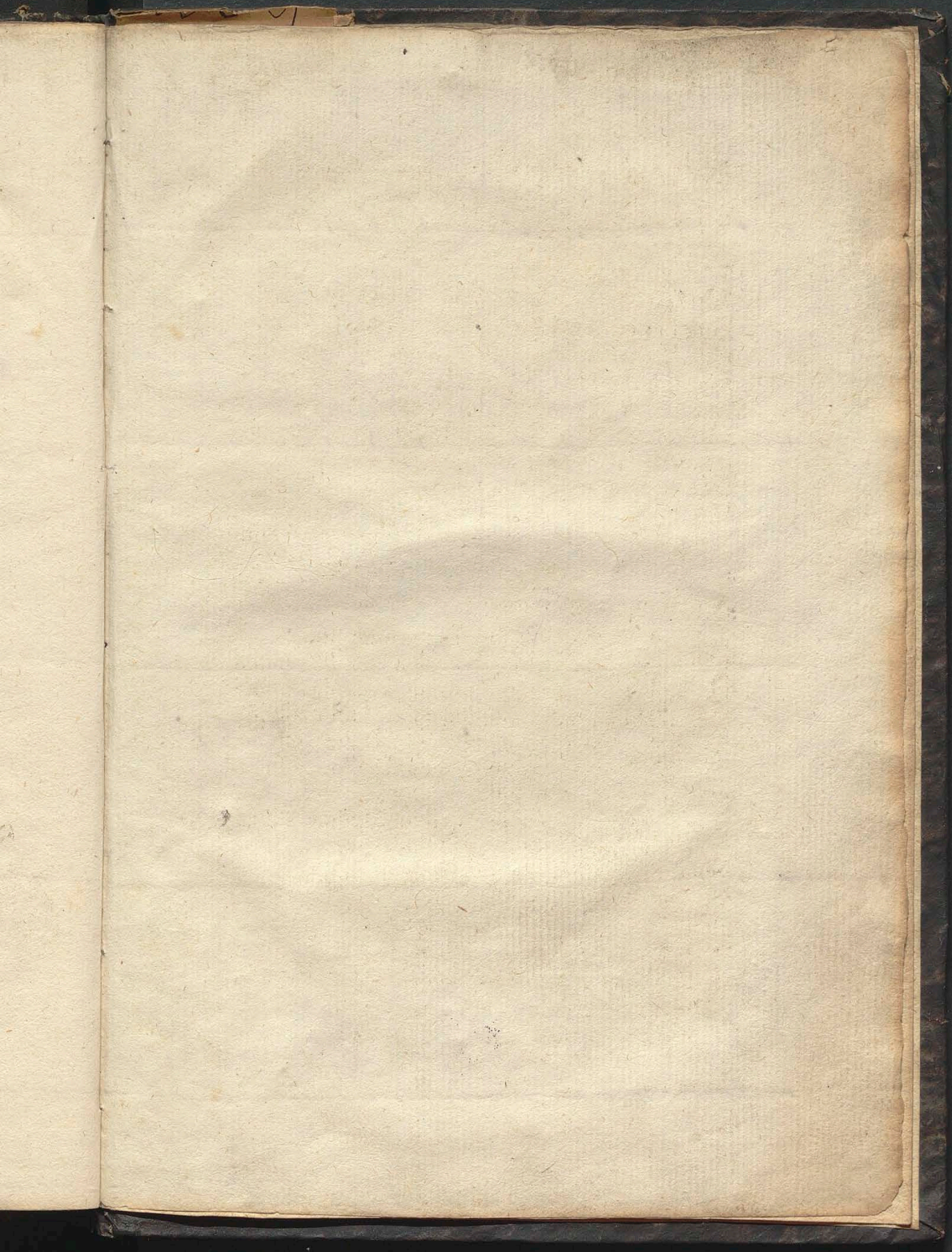

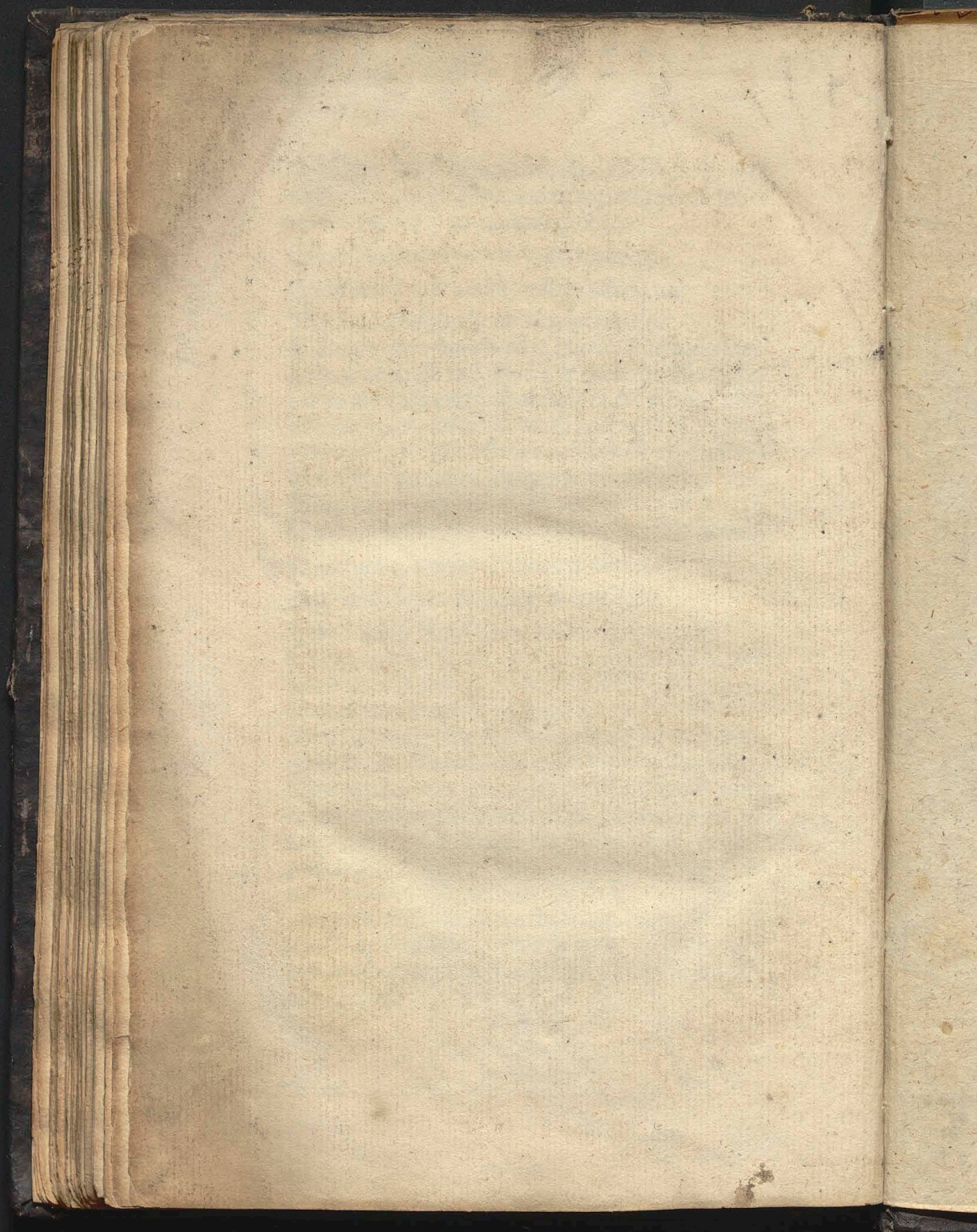

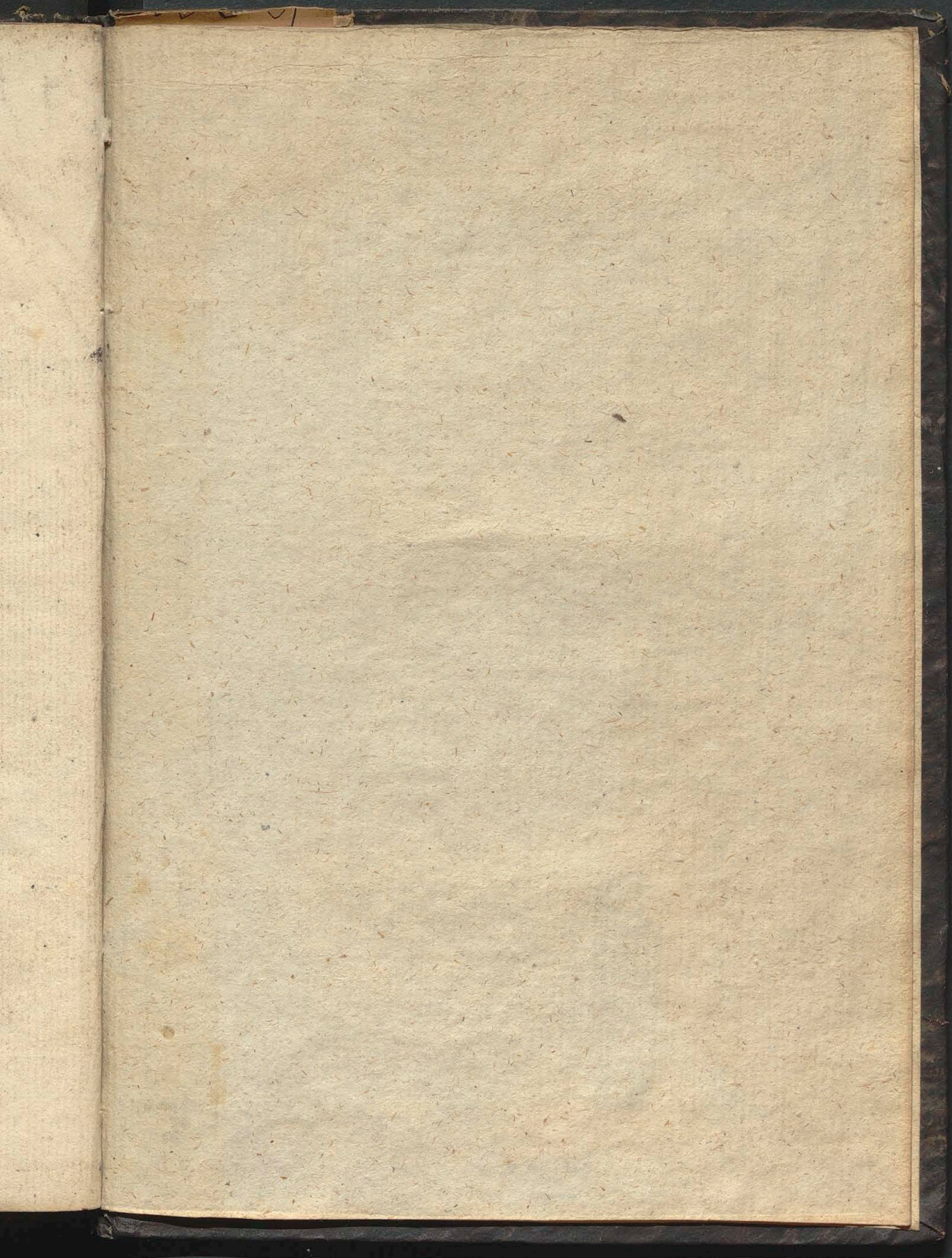

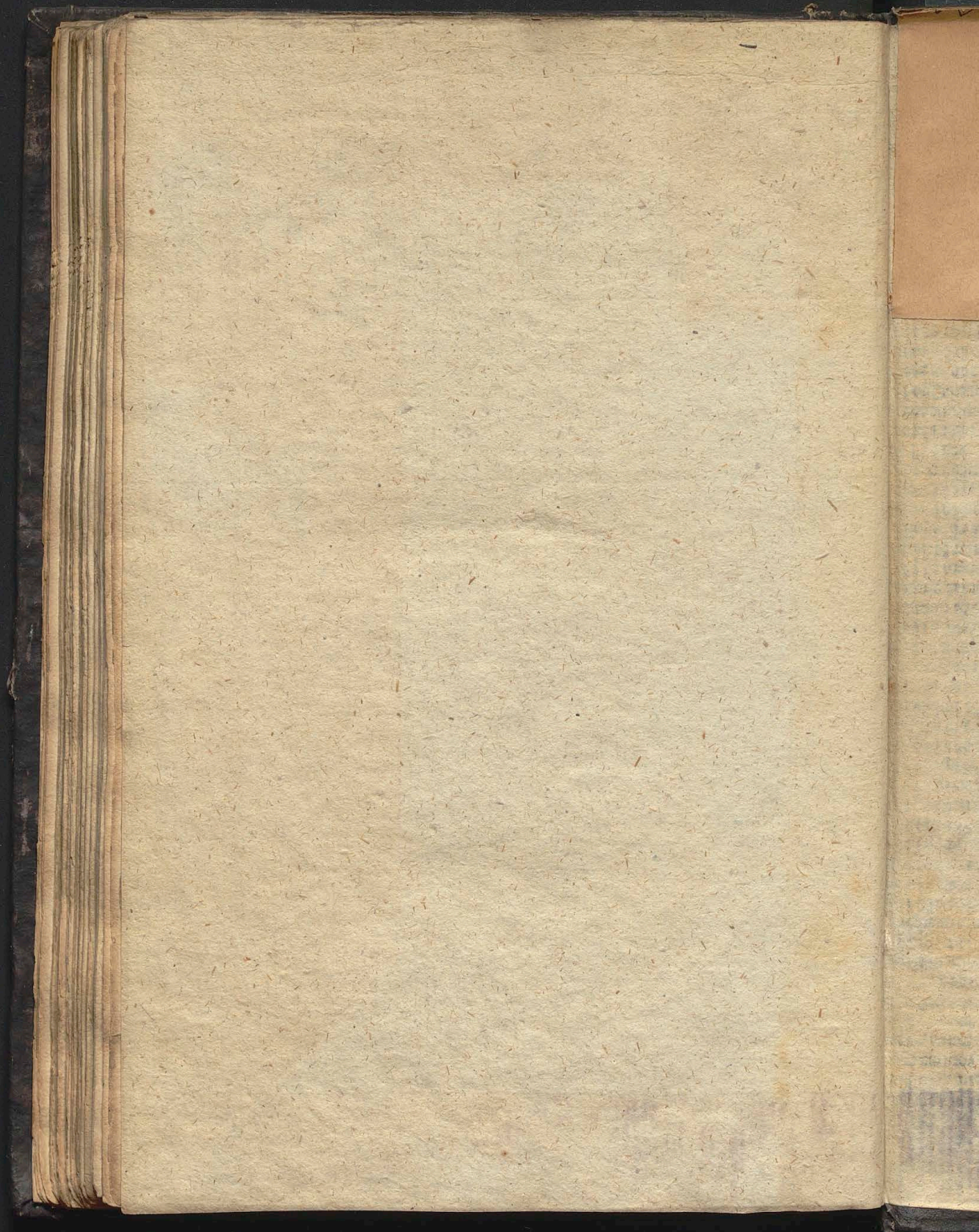

Biblioteka Jagiellońska



stdr0008146

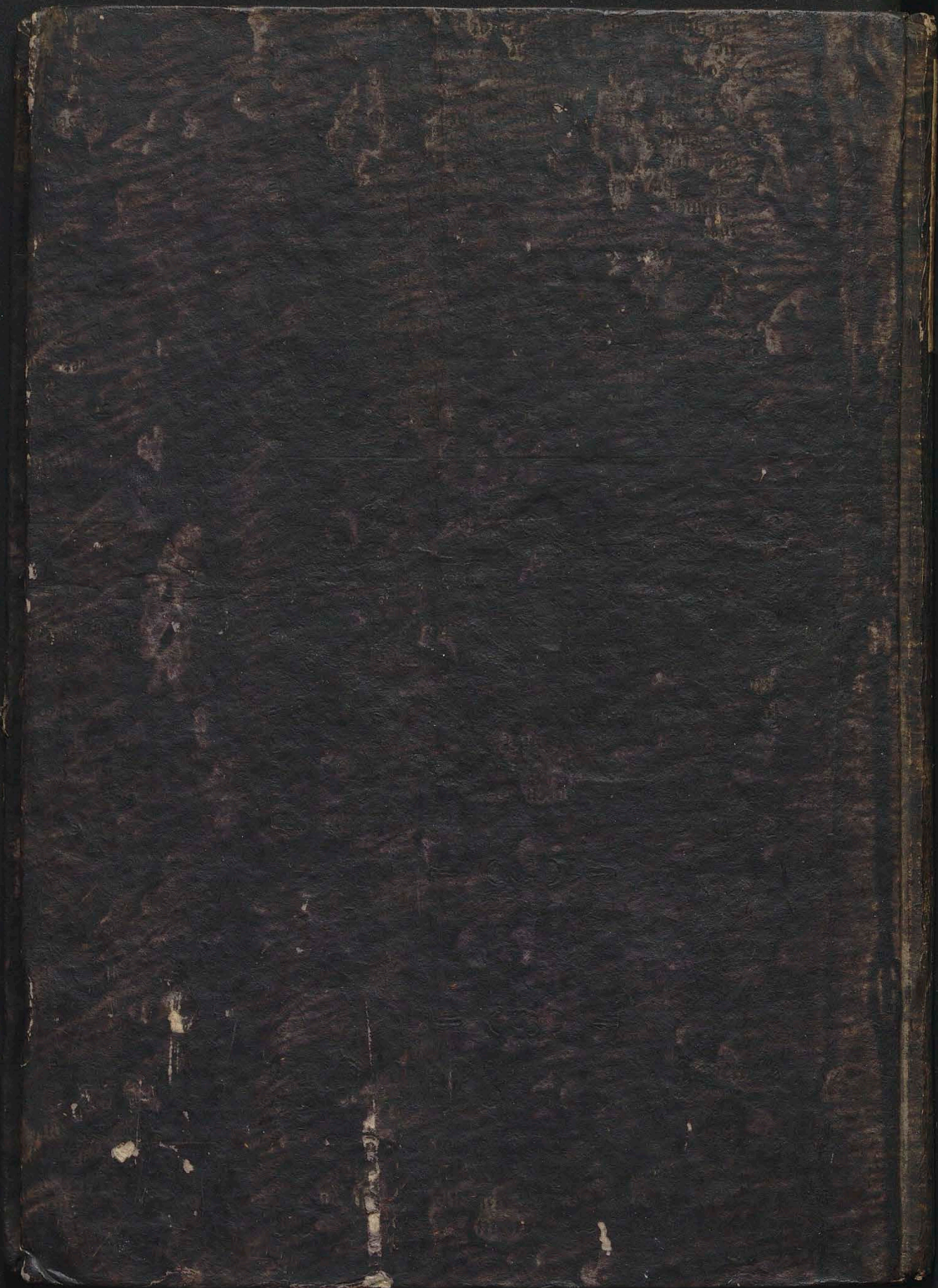

Ioannis
Garandii

—
Synopsis.

—
1487.