

Physicorum
Aristotelis
Liber.

K. Schjiltius
cento

Phia

Paalcalureus

der vnde
/yubqos d'ist
uof/sio / aybur
/unqos avca
avca uof/sio / v
sio / v' / avca

unqos d'ist
aqd' / v' / v'
/v' / v'
S / v' / v'
v' / v' / v'

/v' / v' / v'
S / v' / v'
S / v' / v'
S / v' / v'
S / v' / v'
S / v' / v'

avca uof/sio / v
S / v' / v'

ARISTOTELIS
De Cœlo libri

QVATVOR:

IOACHIMO PERIO-
nio interprete.

Eiusdem Perionij in eisdem libros
Observationes.

*Cum locuplete rerum & uerbo-
rum memorabilium
Indice.*

BASILEAE, PER IO-
annem Oporinum.

LIBRARIUS
De Carlo libro
GAVINUS

LOCUS

Tridentinum

180395
I

Compositus



BASILIENSIS

D.
N I
chie



quib
turb
stinx
miu
dior
quan
dedi
rupi
us d
fopl
sole
tine

D. GEORGIO ARME
NIACO CARDINALI, AR
chiepiscopo Turonum, Ioachimus Pe-
rionius Benedictinus Cormæ-
riacenus S. P. D.



ULTOS ego iam
Aristotelis libros è
græco in latinū, Ge
orgi Cardinalis am
plissime, conuerti,
quibus philosophiam ab alijs per-
turbatam & quasi inquinatam di-
stinxit atq; purgauit, eo certè ani-
mi iudicio, ut quo longius progre-
dior, eo magis admirari soleã: tan-
quam natura huic uni id muneris
dedisse uideat, ut quæ cæteri cor-
rupissent, ipse corrigeret. Sed illi-
us diuinum ingenium in ea philo-
sophiæ parte multo magis mirari
soleo, in qua nature obscuritas cõ-
tinetur: quippe cum in illa eum se

Aa 2 præsti-

Præfatio.

præstiterit, rerumque uel occultissimarum causas ita aperuerit & explicauerit, ut in cœlo fuisse, totumque orbem peragrassse uideatur. Id quod ex his quæ duobus prioribus de Cœlo libris tradidit, facillimè intelligi potest. Nam cum de terræ situ, motu, statu ac figura (ut ab hac potissimum ordiar) multæ uariæque essent sententiæ, alijque eam moueri circum mundi medium censerent, alij non in media mundi parte sitam esse, alijque aliam eius figuram esse dicerent: hic reprehensis eorum sententijs, eam quam de ipsa diuinis literis imbuti habemus, confirmauit opinionem. Cœlum autem ipsum, eaque astra quæ in illo infixæ sunt, cum cæteri ex quibus constarent, nisi ex quatuor notis naturis non possent dicere, idem considerata comparataque ui ac proprietate inter se

Prefatio.

ter se omniū, facile pro illo acerrimo iudicio, quo ualuit, intellexit, quærendam esse aliam quandam naturam, ex qua constarent: cum & nostra hæc omnia mutari uideantur, & illa ab omni mutatione secreta sint ac libera. Cumq; de mundorum multitudine magnæ dissensiones essent, alijq; innumerabiles esse uellent: unum esse tantummodo posse, grauisimis rationib. docuit. Quid uerò dicā de motuum generibus, quàm ea uerè ac prudenter contra superiorum sententiam, rerū grauitate & leuitate distinxerit? Adde huc siderum orbis, quos nec igneos, nec flāmeos, ut alij, esse uult: eorumq; motus distinctos, & tamen ratos atq; constantes: à quibus concentum non effici, contra Pythagoreorum sententiam, docet suauißima copio-

Præfatio.

ssimacq; disputatione. Errauit ta-
men, sed in ijs quæ natura duce co-
gnoscere non potuit, cuiusmodi
est mûdi æternitas: qui eius error
si cum aliorum erroribus confera-
tur, ille non tam uituperandus,
quàm suspiciendus, hi & ridendi
& culpandi uidebuntur. Hos ego
libros quatuor de Cœlo cum ad
te instituerem mittere, Antonius
Leontius senator & optimus &
doctissimus, sponte currentē me
(quod aiunt) incitauit. Nam cum
mihi non solum tuus in studiosos
discendi animus in mentem ueni-
ret, eaq; doctrina qua es præditus
& summa & multiplici, uerùm e-
tiam pontificatus Turonum, quo
es ornatus, & cuius sum ego: non
putabam mihi faciendum, ut quæ
causæ me impulissent, ut alios li-
bros nostros in aliorum nomine
appa-

Præfatio.

apparere uoluiffem, eas in te contemnere uiderer. Hanc autem uoluntatem D. Leontius uel fubfecutus eft, uel adiuuit, cum mihi proximè Topica Theologica noftra, & libros tres Ariftotelis de Animo, quos anno fuperiore in latinum cōuertimus, à fe ad te miffos, tibi gratos fuiſſe exponeret. Sic enim putauī, cum illorum lectione delectatus eſſes, quos ad alios ſcripſiſſem: fore, ut hi, ſi eos ad te mitterem, non minus iucundi eſſent. Quales ut tibi ſint, te uehementer etiam atq; etiam rogo. Vale ampliffime Cardinalis. Lutetiæ Parisiorum, VI. Calend. Februar.

M. D. XLIX. ratione
Gallica.



re cerni
sunt cor
magnit
que ill
diuum e
corpus
Magni
nea qu
corpus
do, pro
omni e
bus, qu
ta sunt
uniuer
dem ill
quasi l
eius ho
nes eo
ambo
nome
ut di

[Faint, illegible text, likely bleed-through from the reverse side of the page]

ARISTOTELIS DE

Cælo Liber primus, Ioachimo Peronio
Benedictino Cormæriaceno
interprete.



Natura quidem ratio & scientia in corporibus ac magnitudinibus, eorumq; & affectionibus & motibus, & præterea in principijs quæ huius talis nature essentiæq; sunt, tota se-rè cernitur. Eorum enim quæ natura constant, partim sunt corpora & magnitudines, partim corpore sunt et magnitudine prædita, alia uerò principia sunt eorum quæ illa habent. Ac continuum quidem est, quod diuiduum est in ea quæ semper et infinite diuidi possunt. corpus autem, id quod omni ex parte secari potest. Magnitudinū uerò ea quæ in unum diuidi potest, linea quæ in duo, extremitas aut planum: quæ in tria, corpus dicitur. nec uerò præter has alia est magnitudo, propterea quòd tribus omnia continentur, & ter omni ex parte dicitur. Vniuersum enim, & omnia, tribus, quemadmodum Pythagoræi tradunt, determinata sunt: quando quidem finis, medium ac principium uniuersi ac totius numerum complectuntur, quæ eadem illum ternionis continent. Itaque quod à natura quasi leges illius accepimus, in deorum etiam sacrificijs hoc numero utimur. Quinetiam appellandi rationes eodem modo attribuiamus. Nam duo ambo, duosq; ambos, uel utrūq; dicimus, omnes nō dicimus, sed hoc nomen ad tres primū accommodamus. Hæc autem, ut dixi, quòd natura ipsa ita inducit, sequimur. Ita

AA quoniam

quoniam omnia, uniuersum, & quod perfectum est, non specie inter se differunt, sed materia tantum, & ijs de quibus dicuntur, si forte differant: perfecto corpus solū perfecta erit magnitudo, quippe quod unum tribus determinatū finitumq; sit, in quo uniuersi ratio consistat. Cum autem tribus modis diuidi possit, quæ uersus diuiduum est: aliarū uerò magnitudinum quædam una ex parte, alia ex duabus. Ut enim numerum affecuta sunt, sic etiam diuisionē atq; continuationem. Alia enim una ex parte continua est, alia ex duabus, quædam omni ex parte talis est. Omnes quidem magnitudines diuiduæ, continuæ etiam sunt, & coherentes partes habent. An autem continuæ omnes secari possint, nondū ex his quæ modò dicta sunt, perspicui potest. Sed illud perspicuum est, magnitudinem nullam in aliud genus, ut longitudinem in latitudinem, aut latitudinem in corpus, posse transferri: neq; enim perfecta & absoluta iam esset talis magnitudo: præsertim cum necesse sit illum à natura discessum ex eo quòd aliquid desit, existere, & ei quod perfectum est, quoniam omnibus suis numeris et partibus est absolutum, nihil deesse possit. Ac singula quidem corpora quæ in partis specie habentur, huiusmodi sunt. Omnes enim habent dimensiones, sed eius quod proximum est, tactu definiuntur. Vniuersum autem & totum, cuius hæ sunt partes, perfectum sit necesse est, & quemadmodū nomen significat, omni ex parte, nō quædam ex parte absolutū, ex altera autem inchoatū. Ac de uniuersi natura, utrum magnitudine infinita & inmensa sit, an ne finita tota, post uidendum erit.

De eius autem partibus, quæ species efficiunt & complent, nunc hoc ducto principio, dicamus. Omnia enim corpora, & magnitudines, quæ natura constant, per se loco moueri posse dicimus. Naturam enim eis censemus principium motus ac fontem esse. Motus porro omnis, quo per locum quid mouetur, quam $\phi\epsilon\phi\alpha\upsilon$ uocamus, aut rectus est, aut in orbem circumquæ fertur, aut ex his mixtus & concretus est, quoniam hi duo soli sunt simplices. Id causæ est, quod hæc etiam magnitudines simplices solæ sunt, recta & rotunda linea. Ac is quidem in orbem fertur, qui circum medium uoluitur: rectus, qui in sublime deorsumquæ fertur. In sublime autem ferri dico eum qui à medio, deorsum uerò eum qui in mediū fertur. Ita necesse est motum omnem simplicem alium à medio, alium in medium, quendam circum medium ferri. Id quod ijs quæ initio dicta sunt, esse consentaneum uidetur. Nam & corpus tribus absolutum est, & eius motio. Quoniam autem corporum alia simplicia sunt, alia ex his concreta, simplicia ea quæ motus principium habent natura, ut ignis, ut terra, eorumquæ genera, & quæ eiusdem quæ hæc, sunt generis: motus etiam alij simplices sint, alij mixti quodam modo necesse est, ita tamen, ut simplicium simplices sint, mixti autem eorum quæ iuncta & concreta sunt, quæ eadem moueantur eo quod in illis dominetur & uincat. Quod si motus est simplex, simplex autem is est, qui in orbem incitatur, & simplicis corporis simplex motus est, & motus simplex simplicis corporis: si enim concreti sit, ex eo quod superat, erit: corpus aliquod simplex sit necesse

esse est, quod suapte natura eo motu qui circum me-
 dium fertur, creatur. Vi enim alio atq; alio fieri po-
 test, natura non potest, siquidem unicuiq; simplicium
 corporum natura unum motum attribuit. Præterea
 si motus qui alienus est naturæ, ei qui naturalis est,
 repugnat, & unum uni contrarium est, necesse erit
 cum motum qui in orbem fertur, quoniã simplex est,
 nisi sit naturæ corporis quod mouetur, accommodatus,
 ab illius naturæ abhorre. Si ergo ignis aut aliquid
 aliud eorum quæ sunt eiusdem generis, in orbem fe-
 ratur, cõtrarius erit motus eius naturalis ei qui in or-
 bem circumq; uoluitur. At unum uni contrarium est:
 & motus qui ad superiora fert, ei qui deorsum repu-
 gnat. Sin aliud est corpus quod in orbem contra na-
 turam incitetur, aliquis erit alius motus eius naturæ
 accommodatus: quod fieri non potest. Si is etiam qui
 ad superiora fert, ignis erat, aut aer: si is qui ad infi-
 num locum, aqua uel terra. Atq; etiam primus sit hic
 talis motus necesse est. Quod enim perfectum est, eo
 prius est natura quod imperfectum est & inchoatum.
 At circulus perfectus est, recta autẽ linea, nulla: quo-
 niam ne infinita quidem & immensa est, finem enim
 & terminum haberet. nec ulla finita: abest enim ali-
 quid omnibus, quippe cum quæuis augeri produciq;
 possit. Ita si motus prior antiquiori naturæ ordine
 corpori tributus est, & is qui in orbem fertur, recto
 prior est, & is quo aliquid rectis lineis mouetur, sim-
 plicium est corporum (ignis enim rectis lineis supe-
 riora capepsit, terrena autẽ pondere suo deorsum mo-
 uentur ad mediũ) conuersio etiã alicuius simplicium
 corporum

corporum sit necesse est. Motum enim eorum quæ ex pluribus natura iuncta sunt, ab eo simplici corpore, quod maiore vim in concreto haberet, dicebamus euenire. Ex quibus perspicuum est, naturam quandam esse corporis præter concretas quæ hic sunt, quæ his omnibus & diuiniore sit, & prior. Quod si quis etiã hoc sumat, motum omnem aut naturalem esse, aut naturæ alienum, eorumq; unum alicuius naturæ alienum, alteri naturalem esse: quod quidem fit in eo qui in sublime fert, & in eo qui deorsum: quorū ille igni, ille terræ tum naturalis est, tum non naturalis: necesse est etiam eum motum qui circum medium feratur, quoniam his est non naturalis, alicui alij naturalem esse. præterea si natura motum eum qui in orbem uoluitur, alicui tribuit, perspicuum est corpus esse quoddam eorum quæ simplicia & prima sine: quod ut ignis in sublime, & terra deorsum fertur, sic illud in orbem natura sua incitetur. Quod si contra naturam feruntur ea quæ circum medium torquentur, profecto mirum est, & omnino absurdum, hunc unum motum, qui sit & cõtinuus & perennis, naturæ alienum esse: præsertim cum in alijs rebus ea quæ contra eorum naturam sunt, celerrimè interire ac concidere uideantur. Ita si, ut nonnullis placet, ignis ita fertur, nihilo minus eius natura alienus esset hic motus, quàm is quo deorsum ad medium mouetur. Ignem enim supra rectis lineis petere uidemus. Quocirca si quis ex his profecto intelliget, esse præter hæc usitata corpora quoddam aliud seivntum ac secretum, quod eo præstantiore natura præ-

Ratō 4

Ratō 5

Cap. 3.

ditum sit, quo longius ab his nostris remotum est.
 Quoniam autem eorum quæ diximus, alia posita
 sunt, alia persuasa & demonstrata, perspicuum est,
 nullam in uniuersa natura neq; leuitatem inesse, neq;
 grauitatem. Ponendum est autem quid graue, & quid
 leue dicamus, nunc quidem quantū satis sit ad id quod
 agimus: accuratius autem post, cum de eorum natura
 & essentia disputabimus. Sit igitur id graue quod
natura ui ad medium mouetur: leue autem id quod à
medio. Grauisimū id quod omnibus quæ deorsum fe-
 rantur, substernitur: leuissimum id quod omnibus quæ
 supera capeffunt, extat & eninet. Necesse est quidem
 omne quod uel in sublimē, uel deorsum feratur, aut
 leuitate, aut grauitate, aut utroque esse præditum, sed
 non cum eodem comparatum. Grauia enim & leuia
 inter se conferuntur: ut aer cum aqua, & aqua cum
 terra. Quod autem corpus circum medium uersatur,
 in eo nec grauitas ulla, nec leuitas esse ullo modo po-
 test: neq; enim natura, nec contra naturam uel ad me-
 dium, uel à medio moueri potest. Nam motus quo re-
 cta linea feratur, ei à natura tributus non est, unus e-
 nim uniuscuiusq; simplicium dictus est esse. Ita erit
 idem quod aliquod eorū quæ eo motu cieri diximus.
 Si uerò contra naturam feratur, & is quo deorsum
 fertur, sit contra naturam, is quo supera petet, natu-
 ralis erit. Posuimus enim cōtrariorum, quorum unus
 alienus naturæ esset, naturalem esse alterum. Quo-
 niam autem eodem & totum & pars, ut tota terra
 & parua gleba, mouentur suapte natura, sit primum,
 ut nec leuitate id corpus, nec grauitate sit præditum:

aut

aut enim ad medium natura sua, aut à medio moueri
 posset: deinde ut moueri non possit, ad summū locum,
 nec ad infimum. Neq; enim fieri potest, ut ipsum aut
 pars ulla illius alio motu natura aut contra naturam
 ciatatur, præsertim cum eadem sit totius & partis ra-
 tio. Eodemq; modo consentaneum est illud ipsum &
 ortus expers esse, et interitus, & accretionis, & com-
 mutationis: quòd omnia quæ oriuntur, ex contrario
 & subiecto quodam oriuntur: & contrario, subiecta
 aliqua materia, & in contrarium occidunt: quemad-
 modum in primis disputationibus dictum est. At con-
 trariorum motus etiam sunt contrarij. Si ergo huic
 nihil contrarium esse potest, propterea quòd motu e-
 tiam qui in orbem circumq; fertur, motus nullus ad-
 uersetur, rectè natura id quod originis & interitus
 expers futurum erat, exemisse ex contrarijs uidetur:
 quandoquidē ortus & interitus in contrarijs cernun-
 tur. Quinetiā omne quod augetur, augetur: & quod
 decrescit, decrescit eius quod eiusdem est generis &
 accessione, & in materiam abscessione. At nihil est, ex
 quo hoc habuit originem. Quod si est & accretionis
 & interitus expers, eiusdem etiam intelligentiæ est,
 idem etiam expers esse commutationis existimare.
 Nam cum sit commutatio motus ac mutatio quali-
 tatis, & qualitatis habitus affectionesq; ut uoletudo
 & morbus, non sine affectionum mutationibus exi-
 stant: quæ autem naturalia corpora affectionibus mu-
 tantur, augeri ea omnia & decrescere cernamus, ue-
 luti & animantium corpora, eorumq; partes, & illa
 eorum quæ gignuntur è terra, itemq; elementorum:

8
 profectō si rotundum corpus nec accessionem ullam
 habere potest, nec decessionem, consentaneū est idē
 non esse commutabile. Ac primum quidem corpus
 sempiternum esse, nec accessionem habere, nec absces-
 sionem, sed ab omni senectute, commutatione & ui ex-
 terna accipiēda liberum esse, si quis ijs quæ ponun-
 tur, fidem adiungat, ex ijs quæ dicta sunt, intelligere
 potest. Videturq; & ratio ea quæ apparent, & quæ
 apparent, perspicuaq; sunt, rationem cōprobare: om-
 nes enim homines notionem deorū habent, omnesq;
 summum locum diuino cuidam numini assignant, tum
 Græci tum Barbari, qui quidem deos esse putent,
 quōd scilicet immortalis immortalī sit dignior. Neque
 enim aliter fieri potest. Ac si quod est numen diui-
 num, sicuti etiam est, ea etiam quæ de primo corpo-
 re modo diximus, rectē dicta sunt. Quod etiam ex
 sensu intelligi licet, quantum satis sit ad humana fidei
 opinionisq; confirmationem. Omni enim præterito
 tempore, quantum ex memoria quam alij ab alijs tra-
 ditam accepimus, intelligi potest, nulla aut in toto
 summo cœlo, aut in ulla eius parte consecuta uidetur
 mutatio. Videturq; nomen ipsum à ueteribus tradi-
 tum, successione quadam usq; ad hæc tempora man-
 sisse, qui eodem modo de ijs sentiebant, quo etiam nos
 dicimus. Non enim semel aut bis, sed sepius sine ul-
 lo modo easdem sententias ad nos peruenire existi-
 mandum est. Itaque tanquam primum esset aliud cor-
 pus quoddam præter terram, ignem, aera & aquam,
 summum locum æthera appellauerunt, à perpetuo
 cursu quem æterno tempore conficeret. Anaxagoras
 autem,

autem, cum æthera pro igne uocet, non rectè hoc uerbo usus est. Ex his etiam quæ dicta sunt, perspicere potest, numerum eorum corporum quæ simplicia dicantur, maiorem esse non posse. Simplicis enim corporis simplex sit motus necesse est: hos autem solos simplices esse dicimus, conuersionem, motumq; rectum: huius uerò duas esse partes, unum qui à medio, & aliterum qui in medium fertur.

Conuersioni autem nullum alium motum esse con Cap. 4.
trarium, ex multis intelligi potest: primum, quòd lineæ rotundæ rectam potissimum cõtrariam dicimus. Concauitas enim & inflexio non solum inter se pugnantur uidentur, sed etiam cum recto, si cõiungantur, & cõpositionem accipiant. Ita si quis contrarius est conuersioni, is sit necesse est maxime, qui recta linea fertur: si autè qui rectis lineis feruntur, propter loca inter se contrarij sunt. Sursum enim & deorsum loci sunt & distinctio & repugnantia. Deinde si quis eandem rationem quæ in linea recta ualet, in rotunda ualere existimet (motum enim eum qui ab A ad B fertur ei qui à B ad A, esse contrarium) cum qui per lineam rectam fertur, dicit. Hic enim finitus est, ij autè qui in orbem circumq; feruntur, in ipsam notis atq; punctis infiniti esse possunt. Quod etiam in uno dimidiato circulo fit eodem modo, ut is motus qui à C ad D, & is qui à D ad C peruenit. Idem enim est motus, qui is quo aliquid ad perpendicularum rectis lineis mouetur. Semper enim quamq; rem linea recta abesse & distare ponimus. Idemq; continget, si quis orbe cõfecto, motum cum qui per alteram dimidiam orbis partem,

ei qui per alteram feratur repugnare ponat, uelut in toto orbe eum qui ab E ad F, ut sit G dimidia illa circuli pars, ei qui ab F ad E, ut H altera sit pars dimidia circuli, feratur. Qui ut contrarij sint, non tamen propterea contrarij erunt inter se ij qui in orbem feruntur. Nec uerò quæ ab A ad B fertur, ei quæ ab A ad C, contraria est conuersio: præsertim cum motus is ab eodem profectus ad idem perueniat, & motus contrarij à contrario ad contrarium definitus sit esse. Si uerò etiam conuersioni repugnaret, superuacanea esset altera, quippe cum eodem feratur. Præterea id quod in orbem fertur, undecunq; incipiat, necesse est æquè ad contraria loca omnia peruenire. At loca repugnàtia sunt superior, inferior, antè, post, à dextra, à leua: & motus repugnàtes ac contrarij ex locorum repugnantij sumuntur. Si enim pares essent, motus eorum nunquam esset. Sin autem alter motus uinceret, alter non esset. Ita si utrunq; esset, frustra esset alterum corpus, quod suo motu non ciceretur. Superuacaneum enim eum calceum dicimus, cuius nullus est in inducèdo usus. Atqui Deus & natura nihil frustra, ne sine causa faciunt.

Cap. 5.

Sed quoniam hæc perspicua sunt, cætera uidenda sunt, ac primùm, sit ne aliquod immensum infinitumq; corpus, quemadmodum plurimi ueteres philosophi putauerunt, an hoc sit aliquid eorum quæ fieri nequeunt. Hoc enim an illo modo res habeat, non parui refert, sed in eo omnis ueri cognitio ac summa cõsistit. Hinc enim principij dissensionũ inter eos qui aliquid de uarijse natura tradiderunt, & ductũ est, & duci potest.

potest. si quidem leuis etiam error in ijs qui à uero semel discedunt, progressu temporis infinitis partibus maior existit. ut si quis, exempli gratia, minimam magnitudinem quandam esse dixerit. is enim introducta minima maximas res mathematicorū commouebit. Id causæ est, quòd principij maior uis est, quàm magnitudo. Itaq; quòd initio exiguum est, tandem est quàm maximum. Quòd autem infinitum est, id & initij uim habet, & magnitudinis maximam. Ita nihil alienum est neq; absurdum, magnopere interesse, an hoc sumatur, aliquod esse infinitum corpus & immensum. Itaque de eo nobis alius ab initio repetentibus dicendum est. Neceße est quidē omnes corpus aut simplex esse, aut ex multis naturis concretum. Ita etiam infinitum aut simplex, aut concretum erit. Hoc etiam perspicuum est, si simplicia corpora finita sint, necessariò etiam id quòd iunctum sit ex pluribus naturis, definitum esse. Quòd enim ex finitis & multitudine & magnitudine conflatū est, id & multitudine finita est, & magnitudine. Tam enim magnū & multū erit, quàm ex multis & magnis iunctum est. Restat igitur ut uideamus, utrum aliquod simplex corpus immensum interminatumq; esse possit, an hoc fieri nequeat. De cæteris autem ita uidebimus, si antè de primo corpore tractationem instituerimus. Ac omne quidem corpus quòd circum medium torqueatur, finitum esse, ex his perspicui potest. Si enim infinitum sit corpus quòd in orbem incitatur, innumerabiles erunt eæ lineæ, quæ à medio ducentur. At eorum quæ infinita sunt & innumerabilia, immensum interuallum est. Linearum
autem

Aristot. de Cœlo

12

autem intervallum id dico, extra quod nulla magnitudo quæ lineas contingat, sumi & notari potest. Hoc igitur infinitum sit necesse est: quandoquidem earum quæ finita sunt, finitum semper erit: præterea eo quod datum est, semper maius notari licet. Ita quemadmodum numerum dicimus infinitum, quod non est, nec datur maximus, sic etiam intervallū. Quod si id quod infinitū est, transiliri non potest, & posita infinitate intervallū infinitū necesse est esse, certè moveri quicquam circum se non potest. At cœlum in orbem ferri cernimus, & ratione docuimus aliquam esse conversionem: præterea si à finito certoq; tempore certum quoddam ac finitum abstuleris, reliquum & finitum sit & principium habeat, necesse est. Si uerò tempus ingressus principium habet, est etiam principium motionis. Quod sit etiam in alijs eodem modo. Sit ergo $A C E$ linea in alteram partem quæ E litera notetur, infinita, itemq; $B B$ utraq; ex parte immensa: certè si $A C E$ circulum describit, eaq; à C centro interdum secabit, $A C E$ linea per $B B$ lineam finito tempore feretur. Omne enim tempus in quo cœlum circum medium latum est, finitum dicitur. Id ergo etiam quod detractum est, in quo ea linea quæ secabat, ferabatur. Erit igitur principium quoddam, quo primum $A C E$ linea $B B$ lineam diuisit, quod fieri non potest. Non ergo quod infinitum est, in orbem uerti potest. Ita ne mundus quidem, si immensa esset magnitudine. Atque etiam ex his perspici licet, id quod infinitum sit, ferri non posse. Si enim A linea finita sit, quæ propter B lineam finitam feratur, necesse erit simul &

A à B,

A à B, & B ab A discedere. Quantum enim altera alteram, tamum hæc etiam illa consequetur. Ac si utraque è regione feratur, celerius conficietur. Sin autem propter quiescentem alteram, altera uol-uatur, tardius: si modò id quod in orbem fertur, pari celeritate moueatur. At illud quidem perspicuum est, fieri non posse, ut linea aut spaciū infinitum finito tempore conficiatur. In immenso igitur. Hoc enim ante docuimus, cum de motu disputaremus. Nec uerò interest, utrum finita propter immensam, an im-mensa propter finitam feratur. Cum enim una præ-terit alteram, hæc etiam propter illam transit & præ-terit, per æquè si moueatur, ac si quiescat, neque mo-ueatur: nisi quòd celerius conficietur, si utraq; mo-ueatur. Quanquam nihil obstat, quo minus interdum ea quæ motu ciatur, celerius propter eam quæ quie-scit, moueatur, quàm ea quæ è regione moueatur: si modò quis utranque earum quæ contrario pulsu a-gitantur, tardè ferri faciat: eam autem quæ propter quiescentem, multo illis celerius ferri. Nihil ergo ra-tionem impedit, si alteram propter quiescentem ferri ponamus: quandoquidem fieri potest, ut linea A quæ mouetur, B quæ mouetur, tardius prætereat. Si ergo immensum est tempus, quo finita linea quæ mouetur, conficitur, id etiam infinitum sit, necesse est, quo infi-nita per finitam mota est. Ita quod infinitum & im-mensum est, omnino moueri non potest. Si enim uel quàm minimum moueatur, immensum tempus esse o-porte bit. Atqui cœlum totum circum se torquetur atq; ue rtitur finito tempore. Itacircū interiorè orbis
partem,

partem, ueluti A B. quæ finita est, uertitur. Quod igitur in orbem fertur, infinitum & immensum esse nullo modo potest. Præterea, quemadmodum linea cuius finis est & terminus, immensa esse non potest, nisi longitudine: sic etiam extremitas, qua ex parte est terminus, non potest. cum autem definita est, nullo modo: ueluti quadratum infinitum, circulus uel globus: quemadmodum nec aliquid quod est pedale, immensum potest esse. Quod si nec sphaera, nec quadratum, nec circulus infinitus est, & non extante circulo, ne ei quidem motui qui in orbem incitatur, loci aliquid relinquatur: itemque, si sublata infinitate, non extabit ulla res infinita: profecto nisi sit immensus orbis, corpus immensum in orbem non uersabitur. Præterea si G centrum constituatur, & A B linea immensa: E autem linea infinita in rectum, & C D ea quæ mouetur, nunquam ab E conficietur, sed semper eam quam C E rationem habebit. Secat enim in F puncto. Non igitur in orbem immensa fertur. Præterea si cælum in terminatum est, & circum se torquetur, finito tempore immensum spacium conficiet. Sit enim hoc cælum quod non moueatur: illud autem quod in eo æquale moueatur, profecto si immensum cum eset, in orbem latum est, id quod ei par est, infinitum spacium definito tempore conficit. Sed hoc fieri potest. Atque etiam conuerso commutatoque ordine dici potest, si definitum sit tempus, quo aliquid in orbem circumque latum est, spacium etiam quod confecerit, finitum esse oportere. Id autem conficit, quod ipsi erat par & æquale. Ipsum igitur etiam finitum est. illud ergo perspicuum est.

est, immensum & interminatum non esse, sed terminum habere id quod circum se feratur. Nec uero id quod ad medium, nec quod a medio mouetur, infinitum esse potest. Contrarij enim motus sunt superior & inferior. Contrarij autem ad contraria loca feruntur: & contrariorum si alterum definitum sit, definitum etiam erit alterum: & medium terminatum est. Si enim unde libet deorsum feratur id quod omnibus substernitur, ultra medium progredi non potest, definito certe medio locus summus terminatus sit necesse est. Quod si loca determinata sunt, determinata etiam erunt corpora. Præterea si locus superior et inferior termino continentur, medium etiam necesse est determinatum esse. Nisi enim sit, infinitus erit motus. Quod fieri non potest, supra docui. Medium ergo definitum est. Ita etiam corpus quod in eo est, uel esse potest. At corpus, et quod leuitate in sublime, et quod grauitate deorsum fertur, in eo esse potest. Natura enim sua illud a medio, hoc ad medium mouetur. Ex his ergo perspicuum est, infinitum immensumque corpus esse non posse: ac præterea si grauitas non est infinita, ne horum quidem corporum ullum immensum futurum, præsertim cum infiniti corporis necesse sit interminatam etiam esse grauitatem. Similisque est ratio leuitatis. Si enim infinita est grauitas, leuitas etiam est, si infinitum immensumque sit id quod omnibus eminent. Sit enim finitum, sumaturque: A B infinitum corpus. C autem eius grauitas & pondus, detrahatur etiam ab eo quod infinitum est, B E definita magnitudo, & E sit eius grauitas: profecto E grauitas erit quam C minor, minoris enim

minor

minor est gravitas. Dimetiatur ergo minor gravitas
 quoties libebit, & B D cum B, ut minor gravitas cum
 maiore conferatur: ab eo enim quod infinitū est, quan-
 tumlibet auferri potest: certè si magnitudines & gra-
 vitates eandem rationē inter se habent, & minor gra-
 vitas minoris est magnitudinis, maior etiam maioris
 erit. Ita par erit & æqualis rei determinatæ & in-
 terminatæ gravitas. Præterea si maioris corporis ma-
 ior est gravitas, maior G B, quàm F B gravitas erit.
 Ita maius erit rei determinatæ pondus, quàm inter-
 minatæ, magnitudinumq; inæqualium idem erit pon-
 dus, cum res terminata & finita infinitæ sit inæqua-
 lis. Nec refert, utrum eadem mensura gravitates com-
 metiri, nec ne possit. Si enim non possit, eadem erit
 ratio & proportio: ut si E gravitas tertio C gravi-
 tatem metiens superet. Si enim B D tres magnitudi-
 nes totæ sumantur, maius quàm C pondus erit. Ita idem
 incommodum sequetur. Sumi etiam possunt eiusmodi,
 quæ eadem mensura metiatur. Nihil enim interest, à
 pondere incipiamus, an à magnitudine. ut si E gra-
 vitas sumatur, cuius eadem quæ C gravitatis mensura
 sit, & ab eo quod infinitum est, id quod E gravita-
 tem continet, ut B D auferatur: deinde quam ratio-
 nem pondus ad pondus B D habet, eandem ad aliam
 magnitudinem, ut ad B F habeat. Ab eo enim quod
 infinita est magnitudine, quantumvis detrabi potest:
 profectò his ita sumptis ac constitutis, & magnitudi-
 nes & pondera eadem mensura metietur & æqua-
 bit. Nihil ergo intererit ad probationē, sit ne pari, an
 dispari pondere magnitudo. Semper enim corpora
 eadem

eadem qua B D gravitate prædita sumi poterunt, uel ab eo quod infinitum est quamlibet magna parte detrahēda, uel ei adijcienda. Ergo ex ijs quæ dicta sunt, perspicuum est, infiniti corporis finitum pondus esse non posse. Immensum igitur erit. Quod si fieri nō potest, illud etiam fieri non potest, ut sit ullum corpus immensum. Ex his uerò intelligi potest, fieri nō posse, ut ulla immensa & interminata sit grauitas. Si enim tanta hæc grauitas per tam longam lineam hoc tempore mouetur, tanta & eo amplius minore tempore mouebitur: quamq; inter se proportionem pondera habent, eandem etiam tempora uicissim habebunt. ut si simplum pondus hoc tempore, duplum in simplo illius. Præterea definitum pondus omne definitum spacium certo quodam tempore conficit. Ex quibus necessario efficitur, si quod sit immensum interminatūq; pondus, id motu cieri oportere qua ex parte tantum est, quantum id quod finitum est, ac eo amplius: non moueri porro hoc ipso, quod proportionem quidē, ut ita dicam, excessuū res moueri debent: sed contrā maior magnitudo breuiore tempore. Atqui infinita res cum finita nullam nec proportionem habet, nec comparisonem: & tempus cum maiore certo ac definito illud quidem habet, sed in minore semper. Minimum autem ac breuissimum tempus nullum est: nec si esset, ullo modo adiuuaret. Alia enim aliqua constituta fuisset magnitudo finita eadem proportionem, quam immensa cū altera maiore habuisset. Pari igitur eodēq; tempore quo finita magnitudo immensa, idem spacium conficiet. quod fieri non potest. At necesse est, si in

quantolibet tempore, dum modò definitum sit, quòd infinitum est moueatur, aliud etiam hoc ipso tempore finitū pondus motu cieri. Nō igitur grauitas itēque leuitas infinita & interminata esse ullo modo potest. Ac immensum quidem corpus non esse, perspicui potest: si qui hoc modo rem & ex rationibus quæ ad partem accommodantur, exquisierint, & in uniuerso genere considerauerint, non solū ex ijs rationibus, quas in libris de Principijs rerum exposuimus (explīcatum est enim etiam ibi uniuerse prius de infinitate, quatenus sit, & quatenus non sit) uerum etiam nunc alio modo. Sequitur deinceps ut uideamus, si minus infinitū corpus sit uniuersum, an tantum certè sit, ut plures sint cæli. De eo enim fortasse aliquis dubitabit, propterea quòd quemadmodum mundus is quo utimur constat, ita nihil impedit, quo minus alij sine plures uno, non tamen innumerabiles. Primum autem de toto infinitatis genere dicamus. Necessè est igitur corpus omne aut immensum esse, aut determinatum: & immensum aut ex partibus inter se dissimilibus, aut similibus constare. Si ex dissimilibus inter se partibus cōstet, uel ex certis finitisq; formis, uel ex infinitis. Ac nō esse quidem ex infinitis, perspicuum est, si quis nobis salua & integra manere concedat, quæ primò posita sunt. Si enim primi motus finiti sunt, formæ etiam simplicium corporum finitæ sine necessè est. Nam & simplex simplicis corporis est motus, & finiti certiq; sunt motus simplices, & motum semper omne corpus naturale necessè est habere. Veruntamen si ex certis ac finitis infinitas constabit, necessè

necesse erit etiam unamquamq; partem, ut aquā aut ignem, esse interminatam, quod fieri non potest. Docuimus enim neq; gravitatem immensam esse, neq; leuitatem. Præterea necesse etiam erit earū loca interminata esse magnitudine. Ita infinitos etiā motus esse omnium. Quod fieri non potest, si ea quæ principio posita sunt, uera esse ponamus: ac neq; id quod deorsum fertur, in infinitū ferri: neq; id quod in sublime, eodem modo. Fieri enim non potest id, quod factum esse non potest: eademq; est ratio & qualitatis, & quantitatis, & loci. Veluti si fieri non potest, ut aliquid redditū sit album, aut unius cubiti, aut fuerit in Aegypto, horū etiam quicquā fieri non potest. Fieri ergo non potest, ut eō feratur, quō nihil mouendo potest peruenire. Præterea ut dissipatū diffusum que sit, tamē is ignis qui ex omnibus constabit, infinitus et immensus poterit esse. At tempus id esse positum est, quod in omnē partem dimensionem habet. Qui igitur multa esse possunt ea quæ ex dissimilibus inter se partibus constent, & unumquodq; eorū esse interminatum: Præsertim cum unumquodq; in omnē partē infinitum esse oporteat. Nec uerō uniuersum si ex similibus inter se partibus constet, infinitū esse potest. Primum enim cum præter hos motus nullus sit alius, unō eorū ciebitur. Quod si sit, ita fiet, ut uel grauitatis uel leuitatis sit immensæ. Nec corpus quod in orbem circamq; fertur, infinitū esse ullo modo potest. Fieri enim nō potest, ut quod immesum interminatūq; sit, in orbē incitetur. Nihil enim interest, hoc dicatur, an cælis esse interminatū. quod fieri nō posse demonstrauimus.

Quin ne omnino quidem quod infinitum est, moueri potest. Nam aut suapte natura, aut externa ui mouebitur. Si externa ui, eius etiam natura motus est aliquis accōmodatus. Ita etiā locus alius erit proprius,

Cap. 7. in quem feretur: quod fieri non potest. Fieri autem prorsus non posse, ut quod immensa sit magnitudine, ab eo quod definitum sit, aliquid accipiat, & quasi patiat, aut faciat id quod finitum est, ex his intelligitur. Sit enim A id quod infinitum est, B autē id quod finitū, & C tempus quo aliquid mouit, aut pulsu agitatū est: si ergo à B A calefactū est, aut pulsum, aut aliquid aliud tulit, aut etiam qualibet eius pars commota est in C tempore, sit D, quod sit minus quā B, & minus pari eodemq; tempore minori motum afferat, sitq; E id quod à D commutatū sit: profectō quod est D ad B, hoc E erit ad aliquid cuius terminata est magnitudo. Quod ergo par est, & equale, pari tempore aliquid quod pari sit magnitudine præditū, commutet. quod autem minus est, pari eodemq; tempore minus, & quod maius est, maius: sed tantum, quanta est maioris ad minus proportio. His ita constitutis, certē id quod immensum est, nullo tempore à quoquā quod certe finitūq; sit magnitudinis, mouebitur. Aliud enim quod minus est, pari eodemq; tempore ei quod minus est, motum afferet: cum quo id quod finitum est, habet comparisonem. Quod enim infinitū interminatumq; est, nullam cum eo quod finitum est, proportionem habet. Nec uerō id quod immensa est magnitudine, ei quod finitum est, ullo tēpore motum afferet. Cōstituiamus enim aliquid immensum, quod A

litera

litera designetur, & B id quod finita certaq; sit magnitudinis, & C tēpus. D ergo in C tempore minori rei quam sit B, ut exempli causa, ipsi F motū afferet. Quam igitur rationem B F totum ad F habet, eandē E ad D habere faciamus. His ita positīs, E toti B F motum afferet in C tempore. Ita quod finitum est, & quod immensa est magnitudine, pari tēpore commutabunt. quod fieri non potest. In minore enim ac breuiore maius positum est commutare ac mouere, & semper tempus quod sumitur, idem faciet: ex quo fit, ut tempus sit nullum, quo illud motum afferet. Nec uerò immenso tempore idem mouere aut moueri potest. Terminum enim non habet: effectio autem habet, & affectio. Nec quod infinitum est, ab alio quod infinitū etiā sit, aliquid accipere aut pati potest. Sint enim A & B immense magnitudines, & C D tempus quo B ab A aliquid accepit ac tulit, E uerò rei immēse pars: quoniam totum B perpeffum est, non pari tempore idem accepit. Quod enim minus est breuiore tēpore positū sit moueri: sit ergo E id quod ab A motū est D tēpore. Quod quidē D ad C D est, hoc E pars ipsius B est ad aliquid quod est finitæ magnitudinis. Hoc ergo necesse est ab A eo tempore quod C D literis notandum est, moueri. Ponatur enim ab eodem maiore breuioreq; tempore, quod maius & quod minus est pati, in ijs quæ proportionē tēporis diuisa sunt: Nullo igitur tempore quod sit finitum, quicquam immensum ab alio quod etiam immensa sit magnitudine, moueri potest. immenso igitur mouebitur. At immensum tempus terminum finemq; non habet: id autē cui mo-

tus allatus est, habet. Ac si corpus omne quod sensu
 percipitur, uim efficiendi aut accipiendi, & quasi pa-
 tiendi, habet, aut utramq; fieri non potest, ut immen-
 sum corpus sub sensum cadat. Atqui corpora quæ in
 loco sunt, sensu percipiuntur omnia. Non est igitur
 extra cœlum corpus ullum immensa magnitudine. At-
 qui neque finitum. Nullum ergo corpus omnino est
 extra cœlum. Si enim intelligentia & ratione cerni
 potest, in loco erit: quandoquidem extra & intra lo-
 cum significant. Ita sub sensum cadet. Nihil aut quod
 non locum obsidet, sub sensum cadit. Rationibus au-
 tem quæ Dialecticos magis attingunt, argumentari
 licet hoc modò. Neq; enim in orbem quod intermina-
 tum est, similesq; inter se partes habet, ferri potest.
 mediũ enim rei immensæ non est, & quod in orbem
 fertur, circum medium mouetur: nec per lineam re-
 ctam. oportebit enim alterum locum esse tam magnũ
 atq; immensum, ad quem natura ui, & alterũ parem,
 ad quem contra naturam mouebitur. Præterea siue
 natura motũ habeat, quo per rectam lineam cietur,
 siue contra naturam moueatur, utroque modo infini-
 tam uim quæ motum asserat, esse oportebit. Nam &
 infinita est eius quod est immensum: & eius quod est
 infinitum, infinita est. Ita erit immensum id etiam
 quod motũ asseret. At in libris de Motu, ratione con-
 clusum est, nihil eorum quæ finita sunt, immensam uim
 habere: nec finitam quicquam eorum quæ ipsa immen-
 sa sunt. Si ergo natura & contra naturam moueri
 potest, duo infinita erunt: quod ita motum asserit, &
 quod motũ cietur. Præterea quid est quod motum af-
 fert

fert ei quod est interminatum? Si enim seipsum moueat, animatum erit. Hoc autem qui immensum animal esse potest? Si aliquid aliud moueat, duo erunt infinita, quod mouet, & quod pulsū agitatur: quæ forma & ui different. Quod si uniuersum continuū non est, sed quemadmodum Democrito & Leucippo placet, inani distincta & definita sunt omnia, necesse erit motum unum esse omnium. Figuris enim distincta sunt. Naturam autem eorum unam esse, ita dicunt, ut si unaquæque res aurum separatum esset. At horum, quemadmodum dicimus, unum motum necesse est esse. Quod enim gleba una terræ, eodē etiam uniuersa terra fertur, & totus ignis, ac scintilla ad eundem locum mouentur. Ita nec leue omnino, & absolute ullum erit corpus, si omnia grauitatem habeant: nec graue, si leuitatem. Præterea si pondus uel leuitatem habet, erit aut extremum aliquid uniuersi, aut medium. quod fieri non potest, si infinitum sit: omnino que ubi nihil est medium, uel extremum, nec sursum aut deorsum, in eo locus nullus esse potest corporibus, quo ferantur. Quo quidem sublato, motus non erit. Moueri enim omnia necesse est uel contra naturam, uel suapte natura. Hæc autem distincta sunt, accommodatis naturæ cuiusque locis & alienis. Præterea ubi contra naturam aliquid manet, & quod fertur, is locus alicuius alterius naturæ accommodatus sit, necesse est. Id quod ex inductione intelligi potest. Necesse est ergo non in omnibus aut grauitatem, aut leuitatem inesse, sed in nonnullis inesse, in alijs non item.

Ac ex his quidem perspicuum est, uniuersi non esse corpus immensum. Cur autem plures cœli esse nequeant, nunc dicamus.

Cap. 8. Hoc enim diximus, uidendum esse, si quis non putet de toto corporum genere conclusum esse, fieri non posse, ut quoduis eorum sit extra cœlum, sed eam disputationem ad ea modò quæ sine distinctione collocantur, pertinere. Omnia enim & quiescunt & mouentur, tum ui, tum natura sua. Natura quidem, in quo non ui quiescunt, in eum etiam feruntur: & in quem feruntur, in eo etiam manent. In quo autè ui manent, in eum etiam ui feruntur: & in quem ui feruntur, in eo quoq; manent. Præterea si quis motus uolētus sit, naturalis erit contrarius. Si autè ad medium quo utimur, illinc terra ui mouetur, hinc illuc suapte natura feretur. Et si hic non ui quiescit, hic etiam natura mouebitur. Vnus enim motus est is qui naturæ est aptus & accommodatus. Præterea necesse est mundos omnes ex eisdem corporibus esse, qui quidem sint simili natura præditi. Quinetiam unumquodq; corpus eandem uim habere debet, ut ignis, ut terra, & quæ in medio eorum locata sunt. Si enim hæc eodem nomine appellentur, nec ex eadem specie dicantur, ea quæ illic & quæ hic apud nos sunt, uniuersum etiam nomine tantum mundus dicitur. Perspicuum est igitur, partim eorum à medio natura ferri, partim ad mediū moueri: siquidem omnis ignis eiusdem speciei sit, cuius ignis, & unumquodque cæterorum, quemadmodum etiam partes ignis quæ sunt in hoc uniuerso. Hæc autem ita habere oportere, ex ijs quæ de motu posita sunt,

sunt, intelligi licet. Nam & motus finiti sunt, & u-
numquodq; elementum ex quoque motu dicitur. Ita
si motus ijdem sunt, eadem etiam ubique elementa &
initia sint necesse est. Natura igitur ui in hoc mediū
partes terræ quæ in alio mundo est, feruntur, & in
hoc extremum ignis qui illic est. Quod fieri non po-
test. Si enim hoc fiat, necesse erit, & terram in subli-
me, in suo illo mundo, & ignem ad medium moueri.
itemq; terrā qua utimur, à medio natura ferri in me-
dium quod illic est: propterea quòd ita mundi inter
se siti sunt. Nam aut eadem natura simplicium corpo-
rum in pluribus cælis ponenda non est, aut eos qui
ita loquuntur, medium unum & extremum facere o-
portebit. Quod si absurdum est, mundi plures uno
esse non possunt. Censere autem aliam esse naturā sim-
plicium corporum, si plus minus' ue à suis ac proprijs
locis absint, nulla ratio est. Quid enim refert, tāta lon-
gitudine, an tanta abesse dicas? Quò enim plus ra-
tione, eo magis differant, cum tamē eadem sit species.
Atqui aliquis eorū motus sit necesse est. Perspicuum
est enim ea motu cieri. Num ergo ea omnibus moti-
bus cieri dicemus, atq; ijs contrarijs? At quod natura
non mouetur omnino, id moueri non potest. Si quis
igitur motus naturæ eorum aptus est, necesse est eorū
quæ eiusdem speciei sunt, & singulorum ad unum nu-
mero locum motū esse: ut ad hoc medium, & ad hoc
ultimum. Quòd si ad ea quæ eiusdem speciei sunt, sed
plura moueātur, propterea quòd etiam singula plura
illa quidem sint, specie autem inter se non differant:
non locus hic talis partium, ille non erit, sed æquē om-

num. Sunt enim æque omnes eiusdē speciei, etsi una-
quæque à quauis numero differat. Hoc dico, si partes
quæ hic sunt, & quæ in alio mundo, eandem inter se
rationem habeant: eam etiam quæ hinc sumpta sit, ni-
hil ab ijs partibus quæ in aliquo alio mundo sint, &
quæ in hoc, interesse, sed eandem uim habere, præfer-
tim cū specie non differant. Ita necesse est, aut ea quæ
posita sunt, tolli: aut unum esse & medium, & ulti-
mum. Quo posito & constituto, necessariò efficitur,
ac concluditur his ipsis argumentis, iisdemq; necessa-
rijs rationibus, unum modò cælum esse, non plures.

Esse autem aliquid, quo sup̄te natura terra & ignis
ferantur, ex alijs etiam intelligi potest. Omnino enim
quod mouetur, ex aliquo ad aliud mouetur: quæ &
id ex quo motus principium ducit, & id in quo desi-
nit, uocantur: quæ eadem specie differunt. Omnis au-
tem definita est mutatio, ut id quod curatur, ex mor-
bo in ualetudinem commutatur: & quod augetur, ex
paruitate in magnitudinem excrescit. Id ergo etiam
quod fertur. Hoc enim ex aliquo loco ad alium perue-
nit. Ita specie differant oportet id ex quo, & id quo
illud natura mouetur, quemadmodum id quod cura-
tur: & ferri necesse est, non quò res tulerit, aut quò
is qui motum affert, uelit. Ignis ergo & terra non in-
infinitum feruntur, sed ad contraria. Suprà autem &
infrà loci ratione discrepant. Ita fit, ut hi sint motus
termini: quando quidem motus etiam is qui in orbem
fertur, contraria habet quodammodo loca ea, quæ re-
ctis lineis medijs ad perpendicularum respondent, cum
toti motui nihil sit omnino contrarium. Itaq; horum
etiam

etiam motus quodammodo in contraria finitâq; fer-
tur. Quapropter necessario & aliquis terminus ac
finis constitutus est, nec sine fine quicquam mouetur.
Nō esse autem quicquam quod in infinitum feratur,
hinc etiâ sciri potest, quod quo terra propius ad me-
dium accedit, eo celerius mouetur, & ignis quo pro-
pius ad superiora. Quod si superus locus immensus
& interminatus esset, interminata etiam & immensa
eset uelocitas: si uelocitas, grauitas etiam & leuitas.
Ut enim id quod ad inferiorem locum mouetur, ce-
leritateq; præstat, grauitate uelox esset: ita si infini-
tus esset huius rei progressus, celeritatis etiam immen-
sa esset accessio. Nec uerò ab alio fertur eorum unum
in sublime, alterum deorsum: nec ui, quemadmodum
nonnulli aiunt, protrusum. Tardius enim & in subli-
me maior uis ignis, & deorsum maior terræ portio
ferretur. Nunc contra semper maior ignis, & maior
pars terræ celerius ad sua loca mouentur: nec celerius
ferrentur, si uis ac protrusio afferretur, cum ad finem
appropinquarent: præsertim cum omnia quo lon-
gius id quod uim attulit, abest, eo tardius feratur: &
unde ui mouentur, eò non ui ferantur omnia. Ex his
igitur satis intelligi potest, id quod agitur. Quod
etiam rationibus & ijs quæ ex prima philosophia pe-
tuntur, doceri potest, & ijs quæ à motu qui in or-
bem fertur, sumi possunt: quem necesse est per æquē
& in hoc & in alijs mundis esse sempiternum. Quin
etiam hoc modo perspicuum erit, unum cælum esse
oportere. Cum enim tria sint initia & elementa
corporata, tria etiam erunt loca elementorum,

unus corporis eius quod substernitur, in medio: alter eius quod in orbem torquetur, qualis est summus: tertius in medio horū locatus, is qui medium locum tenenti corpori assignatus est. In hoc enim sit necesse est id quod extat ac eminet. Si enim in hoc nō sit, extrā erit. At fieri nō potest, ut sit extra cœlum. Aliud enim grauitatis est expers, aliud particeps. Inferior autem locus est corporis quod grauitatē habet: siquidem grauium est is qui medio adheret. Hic etiam naturæ illius alienus est: alij enim natura conueniet. At aliud non esse positum est. In medio igitur sit necesse est. Huius autem quot sint genera & differentiæ, post docebimus. Ac de corporeis quidē elemētis quæ sint, & quot, ac quis sit cuiusq; locus, & præterea quot numero loca sint, ex ijs quæ dicta sunt, perspicere possumus.

Cap. 9. Mundum autem non solum unum esse, uerum etiā plures non posse esse aut nasci, & præterea eum æternum esse, cum interire non possit, nec ortus sit, ita dicemus, si primū de eo quæserimus. Si qui enim hoc modo rem exquirant, eis fieri non posse, ut is unus & solus sit, uidebitur. In omnibus enim & quæ natura & quæ arte effecta sunt, & constant, aliud est ipsa per se forma, aliud cum materiæ admixta est. Vt in sphaera aliud est species ac figura, aliud aurea & ænea sphaera. Rursusq; in circulo aliud est forma, aliud æneus & ligneus circulus. Si enim quid sphaera sit, quid circulus, explicemus, aurum aut æs in definitiōe non adhibebimus, quōd hæc uim naturamq; eius non attingant. Sin auream aut æneam definiamus, eadem adhibe-

adhibebimus, etiamsi præter res singulas aliud quiddam cogitare aut sumere nõ possimus. Nihil enim interdum prohibet hoc cuenire, ut si unus tantum circulus sumatur. Nihilo enim minus alia erit circuli uis & ratio, alia huius circuli: quarũ illa forma est, hæc forma quæ in materia continetur, ac rerum singularum. Quoniã igitur cœlum sub sensum cadit, erit in rebus singulis: quippe cum omne quod sensu percipitur, in materia posuerimus consistere. Si autem in rebus singulis est, alia erit huius cœli, alia cœli absolute uis & ratio. Aliud ergo hoc cœlum est, aliud cœli, quod omnino cœlum dicitur: quorum hoc quasi species ac forma est, illud ut aliquid materiæ admixtum. Quorum porro forma est quedam ac species, eorum aut plures sunt res singulæ, aut possunt existere. Siue enim sunt species, ut quibusdam placet, hoc necessario efficitur, siue nihil tale separari potest, nihilo minus. In omnibus enim ita animaduertimus, quorũ uis, ratio & essentia cum materia copulata est, plura & innumerabilia esse quæ sunt eiusdẽ species. Ita uel plures cœli sunt, uel certè esse possunt. Ac his quidem rationibus coactus aliquis, aut esse, aut plures cœlos posse esse existimabit. Videndum est autẽ rursus, quid horum rectè, quid non rectè dicatur. Illud quidem, aliam esse formæ rationem, eam quæ sine materia sit, aliam quæ in materia cernatur, rectè dicitur, idq; uerum esto. Sed tamẽ nullo modo propterea necesse est, plures mundos esse, aut plures esse posse, si modò hic ex omni materia constet, sicuti constat. Quod autem dico, fortassis hoc modo planius fiet. Si enim adunci-

tas est, curuitas & inflexio in naribus aut carne, & aduncitatis materia caro est, & ex omnibus carnibus una caro fiat, in eaq; insit aduncitas, nulla certè alia erit, aut esse poterit aduncitas. Eodemq; modo cum hominis materia in carne sit, & ossibus, si ex omni carne, & omnibus ossibus quæ occidere non possent, homo efficeretur, alius homo esse non posset. Similis est ratio cæterorum. Omnino enim quorum ratio & essentia in subiecta materia cernitur, eorum nihil nõ extante materia aliqua, fieri potest. Cælum autem est illud quidem in numero rerum singularum, & eorum quæ ex materia constant: sed quoniam ex toto, non ex illius parte constat, ut ratio ipsius cæli, & huius quod cernimus, diuersa sit: non tamen aliud esse potest, nec plures esse possunt: propterea quòd uniuersam materiã hoc arripuit. Restat ergo, ut hoc ipsum doceamus, cælũ ex omni corpore quod natura efficiatur, & sensu percipiatur, constare. Sed primò exponamus, quid cælũ esse dicamus, & quot modis, quo planius fiat id quod queritur. Vno igitur modo cælum dicimus, naturã summæ circumuectionis uniuersi, uel corpus naturale, quod in extimo orbe uniuersi cernitur. Solemus enim ultimum & summum cælum potissimum uocare, in quo diuina omnia habitare dicimus. Alio autem modo corpus quod coherent cum extremo orbe uniuersi, in quo luna, & sol, quedamq; astra collocata sunt. Hæc enim etiam in cælo esse dicimus. Præterea alio modo cælum uocamus corpus quod ab extimo orbe continetur. Totum enim & uniuersum cælum soliti sumus dicere. Cum

his

his tribus modis cœlum dicatur, totum id quod ab ultimo orbe continetur, cōstet necesse est ex omni corpore quod natura effecerit, et sub sensum cadat, quod nullū corpus extra cœlum sit, nec esse possit. Si enim est extra ultimum orbem corpus naturale, id necesse est aut simplex esse, aut concretū: & uel natura esse, uel contra naturam. Simplex esse non potest. Quod enim in orbem fertur, id docuimus mutare non posse suum locum. nec id quod à medio mouetur, nec quod substernitur, esse potest. Neque enim locus ille eorum naturæ accommodatus esset, præsertim cum alia eorum simi loca propria. Quod si contra naturam illic tenentur, profectō alicuius alterius naturæ locus is qui extra cœlum est, aptus erit. Qui enim huius naturæ alienus est, is alterius naturæ accommodatus sit necesse est. At præter hæc nullum corpus inuenimus. Nullum igitur corpus simplex extra cœlum esse ullo modo potest. Quod si nullum simplex, nullum etiam eorum quæ ex pluribus naturis conflata sunt. Si enim concretum corpus extra cœlum sit, simplicia etiā sine necesse est. Quin ne esse quidē potest. Nam aut contra naturā est, aut suapte natura: & uel simplex, uel iunctum ex pluribus. Ita eadem rursus ratio ualebit. Nihil enim interest, an uideamus sit ne, an esse possit. Perspicuum est ergo ex ijs quæ dicta sunt, nec extra cœlum esse, nec esse posse ullius corporis magnitudinem. Omnem enim materiam suæ naturæ accommodatam uniuersus mundus cōplexu suo coercet, ac continet: præsertim cum materiam illi subiecerimus omnem naturam corpoream quæ sub sensum caderet.

Ita nec nunc plures cœli sunt, nec fuerunt, neq; plures esse possunt: sed unum hoc cœlum, solum ac suis omnibus numeris ac partibus absolutum est. Illud etiam perspicuum est, nec locum, nec inane, nec tempus extra cœlum esse. Nam & in omni loco corpus esse potest, & inane esse dicunt id in quo nullum corpus est, esse autem potest, & tempus numerus est motionis. Motus autem sine corpore naturali extare nō potest: & extra cœlum nec esse, nec posse esse corpus docuimus. Perspicuū est igitur nec locum extra cœlū esse, nec inane, nec tempus. Itaq; ea quæ ibi sunt, nō sunt in loco, nec ea tempus ad senectutem compellit, nec eorum quæ supra extimum orbem eorum qui distincti descriptiq; sunt, habitant, ulla est mutatio: sed ab omni commutatione, uiq; externa libera & secreta optimam uitā, quæq; seipsa maxime contenta est, ex seq; omnia quæ optare quis possit, copiosissime suppeditat, per omnem αἰῶνα, id est, seculum traducunt. Hoc enim nomen diuinitus à ueteribus pronunciatum est. Finis enim qui cuiusq; uitæ tempus complectitur, cui nature lege nihil deest, αἰῶν, id est, seculum cuiusque nominatus est. Eademq; ratione uniuersi cœli finis et perfectio, & qui omne immensum tempus, ipsamq; infinitatem continet, terminus, αἰῶν, id est seculum, αἰὼν τῆς εἰρήνης, id est, ex eo quod semper est, immortale diuinumq; dicitur: ex quo etiam in cæteris consecretæ sunt, in alijs euidentius, in alijs obscurius status & uita. Etenim quemadmodum in ἑκωνδίου φιλosophorum de diuinis rebus sententijs, sepe rationibus exponitur, in omni eo quod diuinum sit, necesse est nullam

nullam consequi mutationem. id quod primum est & extremum: cum in eo statu sit, ea quæ dicta sunt, confirmat. Nam aliud non est melius, quod motum afferat: illud enim esset diuinius: nec prauitatis ac mali cuiusquam est particeps, nec ullum honorum suorum requirit. Idemq; motu sempiterno cietur, nec iniuria. Cum enim omnia quæ mouentur, tum denique finem mouendi faciant, cum ad locum sibi naturæq; suæ accommodatum peruenerint, corporis quod in orbem fertur, idem est locus, à quo incipit, et in quo desinit.

His autem explicatis, dicemus deinceps, utrum originem & ortum non habuerit, an generatus sit mundus, & utrum interire nec ne possit, si antè aliorum sententias exposuerimus. Necessariæ enim contrariorum conclusiones ac rationes, quæstiones sunt de contrarijs. Simul autem ea quæ dicturi sumus, maiorem etiam apud illos auctoritatem habebunt, qui antè earum sententiarum quæ controuersiam faciunt, rationes audiuerint. Sic enim eos indicta causa condemnare minus uidebimur. Arbitri enim, non aduersarij esse debent ij, qui diligenter quod uerū est, iudicando uolunt inuenire. Omnes quidē generatū esse dicunt, sed generatum alij eternū esse, quidam interiturū, quemadmodum quiduis aliud eorum quæ natura constant. nōnulli autem eum uicissim aliàs hoc modo, aliàs alio se habere cum interit, atq; hoc in eo sempiternum ita fore tradunt, ut Empedocles Agrigentinus, & Heraclitus Ephesius. Ac illud quidem asserere, generatum eum esse, & tamen eternum esse, in ijs est, quæ fieri non possunt. Ea enim sola rectè ponienda sunt, quæ in

Cap. 10.

multis aut in omnibus inesse animaduertimus. quod in
 his contrā vsuuenit. Omnia enim quae ortum habent,
 extingui etiā ac interire constat. Praeterea quod non
 habet eiusmodi principium, ut sic habeat, sed prius in
 omni aeternitate aliter habere non poterat, id etiā ma-
 tari non potest. Erit enim causa aliqua, quae si ante-
 gressa sit, aliter habere potuisset, quod secus habere
 non potest. Quod si autē ex ijs quae aliter se haberēt,
 nec in suo statu manent, mundus cōstitit, si ita semper
 habebant, nec aliter habere poterāt, originē mundus
 non habuit. Sin autē ortus est, necesse est profectō &
 illa aliter se posse habere, nec semper ita habere. Ita et
 facta ac cōstata ipsa dissoluētur, & dissoluta cū essent
 prius, cōstituerunt, atq; in eo in infinitū progredi lice-
 bit: aut ita habebat, aut poterat. Quod si ita est, nō est
 eiusmodi, qui interitū non sentiat, siue aliter aliquādo
 habebat, siue aliter habere potest. Quod autē sibi pra-
 sidiū afferre conātur quidam eorū, qui eum interitu-
 rum, & tamen ortū esse defendunt, nō est uerum. Eo-
 dem enim modo quo eos qui designationes & tabulas
 pingunt, se etiā de mundi ortu dixisse concedunt: non
 quod aliquādo ortus sit, sed discendi causa, tanquā ita
 facilius cognituri sint, si eum quasi in tabula depictus
 sit, generatū uiderint. Sed aliud est, ut diximus. De-
 pingendis enim tabulis idē simul omnibus positus effi-
 citur: in horū autem demonstrationibus nō idem, sed
 id quod fieri non potest. Quae enim prima & postre-
 ma sumuntur, repugnant. Ex ijs enim quae aliquando
 inordinata & confusa erant, ordinata facta esse con-
 firmant. Simul autem inordinatū esse & ordinatum
 idem

idem nō potest, sed originē esse oportet, quæ separet,
 & tempus. In tabulis autem & designationibus nihil
 tempore separatum est. Illud ergo perspicuū est, fieri
 non posse, ut simul æternus mundus sit, & ortus. Vi-
 cissim autē efficere eundē, & dissoluere, nihil aliud est
 facere, nisi fabricari eum æternū, & tamē mutare for-
 mam cōfiteri. Vt si quis eum qui ex puero uir effectus
 sit, & ex uiro puer, modō interire, modō esse putet.
 perspicuū est enim, cum elemēta alia in alia cōmeant,
 non fortuitā & quemuis ordinē existere, nec copula-
 tionem, sed eandem, præsertim eorū sententia, qui hoc
 tradiderunt. Siquidē utriusq; dispositionis & collo-
 cationis contrariū causam esse dicūt. Ita si uniuersum,
 quod continuū est aliās hoc modo, aliās illo disposi-
 tum est & ornatū, uniuersi autem cōstructio est mun-
 dus & cœlum: nec mundus nasci potest, nec interire,
 sed eius distinctio & ornatus. Fieri autē non potest,
 ut is qui ortus sit, omnino dissoluatur, nec renascatur,
 si modō unus esse ponatur. Nam ante eum conditum,
 semper ea quæ ei antecessit, cōstructio fuit: quæ si non
 fuisset, nūquam mutationē esse potuisse dicimus. At si
 mundi innumerabiles sint, hoc magis fieri potest. Sed
 hoc fieri ne possit, an non, ex ijs quæ posterius dice-
 mus, intelligetur. Sunt enim nonnulli, quibus uidetur
 posse aliquid quod ortū nō habuerit, interire, & non
 interire id quod habuerit originē: in ijs Plato in Ti-
 mæo, qui cœlū generatū esse tradit, nec interiturum,
 sed sempiternū. Contra quos physicis tantum rationi-
 bus de cœlo disputātes usi sumus. Vniuersè autem de
 toto disputantibus hoc etiam planum fiet.

Cap. 11.

Sed primum distinguendum est, quemadmodum ea quæ non generata sunt, & quæ generata, & quæ intereunt, & quæ interire nõ possunt, dicamus. Cum enim multis modis dicantur, & si nihil ad id quod agitur, tamen incertus sit & animus, & infinite feratur necesse est, si quis eo quod multis modis dicatur, perinde ut si ambiguum non esset, utatur. Sic enim incertum est, qua in significatione id quod dictum est, intelligitur. Dicitur quidem uno modo non generatum, si quid nunc est, sine ortu & mutatione, cum antea non esset, quemadmodum nonnulli tangi & moueri dicunt. Nunquam enim gigni posse id quod tangitur & quod mouetur. Alio modo si quod oriri potest, aut ortum esse, non est. Simili enim modo hoc etiam originem non habet, quod oriri potest. Alio, si quid omnino oriri non potest, ut interdum sit, interdum non sit. Duobus autem modis id dicitur quod fieri non potest. Nam uel eo quod, uerè nõ dicitur fieri: uel ex eo quod non facile fit, nec citò, nec rectè. Quod etiam generatum est, tot modis dicitur. Vno quidem, si cum antè non esset, postea est, siue ortum sit, siue non ortum. Alio modo, si fieri potest, siue id quod fieri potest ex ueritate, siue ex facilitate definiatur. Alio, si eius ortus ex nihilo in id quod est, progrediatur, siue iam sit, sit tamen generãdo, siue etiam non sit, sed esse possit. Itemq; id quod interire potest, et quod non interire. Si enim aliquid quod prius erat & post nõ est, uel nõ esse potest, id interire dicitur, siue interitu hoc aliquando fiat, aut mutatione, siue nõ fiat. Est etiam, cum id quod per interitum potest non esse, interire posse

posse dicimus. Præterea quod facile interit, id quod
si phætop dici potest. Eadē est etiā ratio eius quod
interire non potest. Aut enim quod sine interitu mo-
dō est, modō non est. ut tactiones, quod sine interitu
prius erant, & non sunt postea: aut quod est, nec po-
test non esse: aut etiam quod nunc est, nec unquam
posthac futurum est. Tu enim es nunc, & tactus, sed
tamen interibis, quod erit aliquando, cum uerē non
licebit dicere, esse te, neq; hæc tangi. Maximē autem
propriē, quod est, nec ita interire potest, ut nunc sit,
& postea non sit, aut non esse possit. Aut id etiā quod
est, ac nondum interijt, & post non esse potest. Dici-
tur etiam id interire non posse, quod non facile inte-
rit. Quæ cum ita sint, uidendū est quid dicamus posse
feri & non posse. Ex eo enim maximē propriē inte-
riri non posse aliquid dicimus, quod interire & con-
fici non possit, nec interdum esse, interdum non esse.
Dicitur etiam id nō habere originē, quod non potest
nasci, ita ut prius non sit, & sit postea, ut diametron
posse æquari. Quod si quid centū stadia conficere po-
test, aut pondus attollere, semper eius quod maximum
potest, rationem habemus: ut talenta centum attolle-
re, uel centum stadia conficere. Atqui eas etiam partes
quæ citra sunt, potest, si etiam id quod maximū posse
dicitur: propterea quod uis omnis ex fine & ex eo
quod maximū potest, definiri statuiq; debeat. Ac eum
quidem necesse est, qui tanta uel tot quantum in ipso
est, præstare potest, ea etiam quæ citra sunt, posse ef-
ficere. Veluti si exempli causa, centum talenta attol-
lere potest, duo etiam potest: & si centum stadiorum

cursum conficere potest, & duorum. Vires autem cuiusq; ex eo quod quisq; maximū potest, spectari ponderariq; debent. Quod si quis tantum uel tot efficere non potest, eo quod maximū potest spectato & ponderato, nec maiora aut plura potest efficere. qui enim mille stadia cōficere non potest, nec mille & unū potest. Nihil autē nos cōturbet finis & quasi summa eorum quæ quisq; potest. Constituatur enim ex eo quod maximum potest, terminus eius quid quisq; proprie posse dicatur. Occurret enim fortasse nobis aliquis hoc loco, nō esse id necessariū quod diximus. Qui enim stadiū uideat, eum eas magnitudines quæ stadium cōtineat, nō cernere: sed cōtrā potius. cū qui punctum uidere, uel exiguū sonum exaudire possit, maiorū sensum habere. At nihil ad rē. Cōstituatur enim uel in rei, uel in reipsa eius quod maximū potest, terminus. Tunc enim id quod dixi, planū fiet. Aspectus enim rei minoris superat, celeritas autē ea quæ in maiore cernitur.

Cap. 12.

His autē explicatis, de eo quod deinceps sequitur, dicendum est. Si ergo quædā sunt, quæ & esse & non esse possunt, maximum tempus quoddam constitutum sit, necesse est, in quo & sit res & nō sit, ueluti in quo res & esse possit & non esse possit in quauis categoria. ut exempli causa, homo albus, uel trium cubitorum, aut quiduis aliud eiusdem generis. Si enim non sit certæ cuiusdam magnitudinis, sed eo maius semper quod propositum est, nec est ullum quo sit minus, profectō idem & immenso tempore esse, & alio immenso ac infinito nō esse poterit. quod fieri nō potest. Huius autem disputationis hinc ducamus exordium.

Quod

Quod enim fieri non potest & falsum, non idem de-
clarant. Est autem quod fieri non potest, & quod po-
test, & uerū & falsum, aliud ex adiunctione, ut trian-
gulum non posse duos rectos habere, si hæc sint, & si
hæc sint, diametron æquari posse. Aliud omnino &
absolute fieri potest, & non potest, & uerum est, at-
que falsum. Nec idem est, aliquid uerum esse omnino,
& absolute non posse fieri. Si enim stare, cum non
stas, dicare, falsum est quidem, sed non in ijs quæ fieri
non possunt. Itaq; si quis cum qui fides pulset, nec ca-
nat, dicat canere, id falsum est, non enim in ijs quæ non
possunt fieri. At eundem simul stare ac sedere, & dia-
metron æquari posse, non solum falsum est, sed in ijs
etiam quæ fieri non possunt. Non igitur idem est, fal-
sum & quod fieri non potest ponere: quod autem fie-
ri non potest, ex alio quod etiam fieri non potest, ef-
ficatur. Ac in aliquo quidē simul & sedendi & standi
uis est ac potestas, propterea quòd cum illam habet,
& alteram, sed non ita, ut simul & sedeat & stet, sed
alio tempore. Quòd si quid immenso tempore multo-
rum uim & potestatem habet, hoc non alio atq; alio
est tempore, sed eodē. Ita si quid infinito tempore est,
& interire potest, eam uim habet, ut non sit. Si ergo
est immenso tempore, faciamus id esse, eo quo non esse
potest, ita simul re ipsa aliquid erit & non erit. Ac
falsum quidē efficitur, quod falsum positum est: sed ni-
si fieri non potuisset, non etiā id quod effectum est, in
ijs esset quæ fieri non possunt. Omne igitur quod sem-
per est, omnino & planè interire nō potest. Similis est
etiā ratio eius cuius nulla est origo. Si enim ortū est,

aliquo tempore non esse poterit. id enim interit, quod prius erat, & nunc nullum est, aut quod aliquando & post non esse potest. Generatum autem est, quod potuit non esse superioribus temporibus. Sed non est tempus nec immensum, nec constitutum & prefixum, quo possit non esse id quod semper est. finito enim esse potest, si etiam immenso. Non igitur fieri potest, ut unum & idem semper & esse & non esse possit. quin nec ut non semper sit, quæ negatio est. Fieri etiam ergo non potest, ut aliquid sit semper, & idem interire possit, itemq; ut illius ulla sit origo. Propositis enim duobus extremis, si posterius sine priorè inesse nõ potest, & illud inesse non potest, nec posterius. Ita si id quod æternum est, non esse aliquando non potest, fieri etiam non potest, ut id habuerit originem. Quoniam autem negatio huius, semper posse esse illa est, non semper posse esse: illud autem, Semper posse non esse, contrarium, cuius est negatio, Non semper posse non esse, necesse est utramq; negationem eidem conuenire, & medium interiectum esse inter id quod semper est, & quod semper non est, id quod esse & non esse potest. Vtriusq; enim negatio aliquando conueniet, nisi sit semper. Ita si id etiam quod nõ semper nullum est, erit aliquando & non erit: profecto id quod non semper potest esse, sed interdum est, ut etiam non sit. Idem ergo esse poterit & non esse: idq; est medium utriusq;. Generalis autem ratio hæc est, faciamus A & B nulli eidem conuenire posse, omni autem posse A uel C, & B uel D: tum necesse erit cui nec A nec B conueniat, ei omni C & D conuenire: sit horũ duorum

A & B,

A & B, E mediū, contrariū enim neutriū medium est: ei utrunq; & C & D cōueniat necesse est. Cum enim omni uel A uel B conueniat, ipsi etiam E conuenient. Quoniam igitur A non potest, C ei cōueniet. Eadem in D ualet ratio. Nec igitur quod semper est, oriri & interire potest, nec id quod semper nullum est, perspicuum est etiā, si quid oriri possit, aut interire, id non esse sempiternum. Simul enim & semper esse, & non semper esse posset. quod fieri non posse, supra docui. Quæri hoc loco potest, an si quid sit, nec originem habuerit, id necesse sit esse sempiternum: itemq; an non possit interire. Quod autem originem non habet, & quod interitum non sentit, propriè accipio. Quod originem non habet, id quod nunc est, nec superioribus temporibus uerè dici potuit non esse. Quod uerò interitum non sentit, id quod & est hoc tempore, nec consequente non esse uerè dici potest. Illud etiā quæri potest, an si hæc aliud ex alio consequentia sunt, ita, ut quod ortum non habet, etiam interitū non sentiat, & uicissim quod interire nō potest, id non sit ortum, necesse sit etiam eternitatem utrunq; sequi: ut si quid ortu caret, id sit æternum, & si quid interitus expers est, id etiam æternum sit. Hoc autem ex eorum definitionibus perspicui licet. Etenim necesse est si quid interitum sentiat, id habuisse originem. Aut enim originem non habuit, aut habuit. Si enim originem non habuit, interire non posse ponitur. Si uerò ortū habuit, generatumq; est, intereat etiam necesse est. Nam aut interire potest, aut non potest. Ac si interire non potest, idem positum est non habere originem. Quod si

consequentia aliud ex alio nō sunt, quod natum nondum est, & quod interitū non sentit, nō necesse est id quod natum non est, nec quod interitū non sentit, esse sempiternum. Esse autem necessariō consequentia, ex his perspicui potest. Quod enim ortū est, & quod interire potest, aliud ex alio consequuntur. Quod etiam ex ijs quæ antè dicta sunt, intelligi licet. Eius enim quod semper est, & eius quod semper nullū est, medium est quoddā, ex quo neutrum est consequens. Hoc autem est id quod ortum est, & quod interitū sentit. Vtrunq; enim constituto definitoq; tēpore & esse & non esse potest. utrunq; in quā & quoddā tempus est, & non est. Si ergo aliquid ortum habuit, aut interire potest, id in medio locatū sit, necesse est. Sit enim A id quod semper est, B autē id quod semper nullū est, C uerò id quod natū est, & D id quod interitū sentit: profectō necesse est C inter A et B locatū esse. Horum enim in neutro termino est tēpus, quo uel A nō esset, uel B esset. Quod autem natū est, id uel reipsa sit, uel possit esse, necesse est: quorū neutrum in A & B reperitur. Certo igitur ac finito tēpore C & erit, & rursum non erit. Quod etiam in D, id est in eo quod interire potest, ualet: natū ergo est et interire potest utrumque. Quod enim natum est, & quod interire potest, consequentia inter se sunt. Sit ergo E id quod non est natum, & F id quod natū est, G uerò id quod interire non potest, et H id quod interire: hæc quidem duo F & H docuimus aliud ex alio esse consequentia. Quoniam ita posita sunt, ut hæc F & H consequantur, E autem & H nulli eidē, omni autem alterū conueniat,

itemq;

itemq; hæc duo G & H: E etiam & G aliud ex alio
 consequatur, necesse est. ponamus enim E non esse ex
 G consequens, F igitur cōsequetur. Omni enim uel i-
 psum E, uel ipsum F cōuenit. Atqui F ipsi etiã H con-
 uenit. G ergo ex H consequetur. quod positū est fieri
 non posse. Eadem etiam ratione doceri potest G ex E
 non esse consequens. Atqui eam rationem habent id
 quod natum non est, id est E, ad F, id est quod natum
 est, quam G, id est quod interire non potest, ad H, id
 est quod potest interire. Dicere autem nihil esse impe-
 dimento, quo minus aliquid quod sit natum, nō inter-
 eat, & quod natum non sit, intereat, semel extante il-
 lius ortu, & huius interitu, aliquid est eorū quæ data
 sunt, tollere. Nam aut immenso, aut finito quodam
 tempore omnia uel pati, uel facere, aut esse, aut non
 esse possunt: immenso quidem, quod immensum & in-
 finitum tempus definitū est quodammodo id quo non
 est maius: quod autem aliqua ex parte infinitum est,
 id neq; infinitum est, neq; finitum. præterea cur hoc
 puncto temporis potius interijt, cum superioribus
 temporibus semper fuerit? aut cum immenso non es-
 set, generatum est? Si nihil potius, & infinita erant
 puncta temporis, profectō immensis temporibus fuit
 aliquid quod natum est, & interire potest. Potest igitur
 non esse immenso tempore: quoniam simul eam
 uim habebit, ut non sit, & sit: illud quidem superiori-
 bus temporibus, si interire potest: hoc cōsequentibus,
 si originē habuit. Ita si cōuenire ponamus, contraria
 quæ fieri non possunt, simul cōuenient. Præterea hoc
 etiam eadē ratione in omni puncto tēporis cōueniet.

Immen-

Immenso igitur tempore eam uim ut non sit, atq; sit, habebit. At hoc fieri non posse, demonstratum est. Præterea si uis & potestas alicuius rei prius inest, quam res ipsa, omni etiam tempore erit quod ortum non habet: aut si infinito etiam tempore non sit, nasci poterit. Simul ergo & non fuit, & uim ut esset habuit, & ut tum non esset, ac immenso post tempore. Alia etiam ratione doceri potest, fieri non posse, ut quod interire possit, non tandem aliquando intereat. Simul enim ac re ipsa interire poterit semper, & non interire. Ita simul & non esse & esse semper poterit. Interit ergo tandem aliquando id quod interire potest, & si natum est, ortum habuit. Nasci enim poterat: & non semper igitur esse. Hinc etiam intelligi licet, fieri non posse, ut si quid natum est aliquando, sine interitu permaneat: aut quod natum non est, & superioribus temporibus semper fuit, occidat. Nihil enim casu interire potest, aut expers esse originis: præsertim cum id quod casu & fortuna cœnit, in ijs quæ sunt aut fiunt semper & plerumq; non reperiatur: & quod immenso tempore omnino, uel à quodā certo tempore est, id uel semper uel plerumq; sit. Neceesse est igitur, naturæ uel hæc talia aliàs esse, aliàs non esse. Eorū autem quæ sunt huius generis, eadem discrepantiæ est uis & potestas: ac materia cur sint & non sint, causa est. Ita neceesse est simul re ipsa inesse cōtraria. Atqui dici uerè nunc non potest, quicquam non esse anno superiore, aut superiore anno esse, quod nunc sit. Fieri ergo non potest, ut quod nunquam est, post sit æternum. Habebit enim etiam postea uim eam ut non sit: & si non eam ut non sit tum

fit tum cum est (est enim reuera) sed ut non sit anno superiore & præterito tempore. Sit ergo reuera id cuius vim & potestatem habet: sic nunc uerè dicere licebit, id anno superiore non esse. quod fieri non potest. Nulla enim uis aut potestas ad præteritum pertinet, sed ad præsens aut futurum. Idemq; fiet si superioribus temporibus æternum sit, & non sit consequentibus. Vim enim eius quod non est reuera, habebit. Itaq; si fieri posse ponamus, uerè nunc licebit dicere, id anno superiore fore, & superiore tempore. Atq; etiam ex physicis rationibus, nec ex generalibus & uniuersis perspicitur potest, fieri non posse, ut uel id quod æternū sit superioribus temporibus, consequentibus intereat: uel quod antea non sit, post sit sempiternum. Quæ enim interire possunt, ea omnia & orta sunt, & cōmutabilia. Commutantur autem à contrarijs, & ijs ex quibus cōstant ea quæ natura effecit, & interimuntur ab ijsdem.

ARISTOTELIS DE

Cælo Liber secundus, Ioachimo Perionio
Benedictino Cormæriaceno
interprete.

OMne quidem cælum nec ortum esse, nec interire posse, quemadmodum nonnullis placet, unumq; esse atq; æternum. quod & principium ac finem non habeat ab omni æternitate, & tempus immensum complexu suo contineat & coerceat, tum ex ijs quæ dicta sunt, perspicitur potest, tum ex sententia cæterorum, qui de eo diserunt, illudq; gignunt. Etenim si ita esse potest, eo autè modo quæ illi inducunt,

non potest, magnum etiam hoc pondus habet, ad eius
 persuadendam & immortalitatem & aternitatem.
 Itaq; præclare nobiscum agetur, si hoc sibi quisq; no-
 strum persuadeat, ueterum, maximeq; maiorum no-
 strorum ueras esse sententias de immortalitate ac di-
 uinitate cuiusdam eorum quæ mouentur, sed ita mo-
 uentur, ut eorum motus terminum non habeat, sed
 potius cæterorum sit terminus. Nam & terminus eo-
 rum est, quæ continet: & hæc conuersio cum perfe-
 cta sit, inchoatos motus, eosq; qui finem ac terminum
 habent, continet & coercet. Atque hæc eadem cum
 nec principium habeat, nec finem, sed immensis tem-
 poribus finem mouendi non faciat: cæteris partim
 motus principium affert, partim eorum quietem ex-
 cipit. Cælum autem summumq; locum ueteres qui-
 dem dijs attribuerunt, quòd solus immortalis esset: ser-
 mo autem qui nunc de eo est, eum & interitus & or-
 tus expertem esse confirmat: præterea secretum ac li-
 berum ab omni mortali molestia, laboris etiam & de-
 fætigationis expertem, quòd maiorem illam uim non
 requirat, quæ ipsum sustinens nixu suo aliter ferri pro-
 hibeat, nempe quò natura uis impellat. Omnis enim
 natura talis molestia afficitur, eoq; magis, quo est per-
 manentior, & ab optima constitutione alienior. Quo
 circa non ita esse existimandum est, ut priscorum fabu-
 la tradidit, Atlantis cuiusdam præsidio ei opus esse ad
 se tuendum. Videntur enim ij etiam qui hanc fabulam
 commenti sunt, in eadem esse sententia, qua postero-
 res, qui quasi cælestes nature grauitate & pondere
 quodam terreno tenerentur, ui quadam animata pon-
 dus

dūs falsò fulcierunt. Non igitur hoc modo, nec quòd
 propter cōuersionem maiore celeritate quàm sit eius
 pondus & motus, feratur, tanto adhuc tempore, ut
 Empedocli placet, saluum illud & incolume perma-
 nere putandum est. nec uerò hoc consentaneum est,
 idem animi qui uim afferat, opera æternum cōsistere.
 Neq; enim talis animi uita, doloris ac molestiæ ex-
 pers & beata esse ullo modo potest. Neesse est enim
 motum etiam qui uim afferat, si modò animus ille mo-
 uet, ac continenter mouet, cum primum corpus alio
 modo suapte natura feratur, operosum esse, & ab o-
 mni mentis uoluptate solutū ac liberum: si ne ea qui-
 dem requies ac corporis relaxatio, quæ in somno ani-
 mis bestiarum conceditur, ei reliqua sit, Ixion isq; cu-
 iusdam fatum æternū & inuictū eum sustinere oport-
 teat. Quòd si, quemadmodum diximus, primus motus
 eo modo qui expositus est, esse potest, nō solū de eius
 æternitate ita sentire magis decet, sed etiā ita demum
 congruētes ei diuinationi et uaticinationi quæ de Deo
 est, sententias de communi cōsensu poterimus dicere.
 Sed de huius generis rationibus satis hæc multa sunt.

Quoniam autem nōnulli sunt, qui cœli dextrā & Cap. 2.
 leuam partem esse dicant, in ijs Pythagoræi (illorum
 enim hæc est oratio) iurū ita sit, ut illi tradūt, an secus
 potius, uidendum est: si modò hæc principia uniuersæ
 naturæ corpori adhibenda sunt. Primum enim si de-
 xtra ei pars cōuenit, cōtinuò etiā sinistra: deinde prio-
 ra et antiquiora initia prius in eo inesse existimādum
 est. De his quidē in ijs quæ de animantiū motibus scri-
 psi, explicatum est: propterea quòd ea quæ naturæ

accommodata sunt & propria, illorum etiam naturæ sunt. Perspicue enim ac plane animantibus alijs omnes hæ partes, dextra dico & sinistra, nonnullis quædam data uidentur: ijs autem quæ stirpibus sustentur, superæ solum & infimæ. Quod si ad cælum etiam aliquid tale adhibendum est, primum etiam quemadmodum dixi, quod inest in animantibus, consentaneum est in eo inesse. Nam cum tria sint, unumquodq; quasi principium quoddam est. Tria autem uoco supra & infra, antè & eius contrarium, dextram partem & sinistram. Hæc enim interualla aut dimensiones consentaneum est in perfectis naturis & corporibus omnes inesse. Est autem superior pars longitudinis principium, dextra latitudinis, prior altitudinis. Præterea hæc aliter ex motibus intelligi possunt. Ea enim principia nomino, unde motus in ijs quæ mouentur, primum proficiscuntur. A superiore autem parte accretio ducitur: à dextris, mutatio loci: à prioribus, motus qui manat à sensu. Priorè enim partem uoco eam, in qua sensus insunt. Itaq; non in omni corpore atq; natura superior pars & inferior, nec dextra & sinistra, nec prior & posterior querendæ sunt, sed in ijs demum naturis quæ animo præditæ sunt, & in se motus principium habent. In nullo enim eorum quæ inanima sunt, unde principium motus proficiscatur, certum: quandoquidem eorum partim non mouentur omnino, partim mouentur illa quidem, sed non æquè omnem in partem: ut ignis in sublime tantum, & terra in medium fertur. Sed in his quidem superiores & inferiores partes, dextrasq; & sinistras cum dicimus,

ad nos

ad nos referimus. Nam aut ex dextris nostris appellamus: quemadmodum aruspices aut uates: aut ex similitudine nostrarum, ut partes statuae: aut ex ijs quae contrariò modo sitae sunt, ut dextram eam quae sinistrae nostrae respondet, sinistram uerò quae contraria, et posteriore eam quae nostrae priori respondet. In his autem ipsis nullam distinctionem animaduertimus. Si enim contrariam in partem uoluantur, contrarias et dexteram et sinistram, et superiores et inferiores, et priores et posteriores esse dicemus. Itaque mirari licet, Pythagoraeos haec duo tantum dixisse principia, dextrum et sinistrum: quatuor autem reliqua praetermisisse, quae non minus sint propria. Neque enim minor est inter superiores et inferiores partes, et priores et posteriores, quam inter dexteram sinistramque in omnibus animantibus distinctio. Haec enim uiribus tantum differunt, illae etiam figuris: et superiores ac inferiores animas omnibus datae sunt, eaque animalibus ac ijs quae gignuntur è terra: dextrae autem et sinistrae in ijs non insunt, quae è terra oriuntur. Praeterea cum longitudo latitudine prior sit et antiquior, si superior pars longitudinis principium est, et dextra latitudinis, prioris autem prius est principium: certe superioris partis prior est quam dextrae origo. Praeterea quoniam prius aliquid dicitur multis modis, si superior pars est unde motus proficiscitur, dextra id à quo, prior id quò fertur: hoc etià modo superior pars uim quandam principij ad caetera genera obtinebit.

Quòd igitur principia ea quae principatù potius tenent, praetermiserint, et haec ipsa eaque in omnibus inesse

putauerint, iure sunt illi quidē reprehendendi. Quoniam autem nos antē exposuimus hęc ipsa in omnibus inesse, quæ motus principium haberent, cœlumq; animatum est, & motus principium in eo est, profectō superiorem partem & inferiorem, dextramq; & sinistram habet. Neque enim dubium esse debet, quod globosa est uniuersi figura & forma, qui possit eius pars esse superior & inferior, dextra & sinistra, cum sint omnes eius partes similes, moueāturq; semper: sed ita cogitandū est, ut si quis eis quorum inter dextram & sinistram partē etiam figuris est distinctio, globum circumdaret. Habebunt enim uim diuersam, & si minime appareat propter figuræ similitudinē. Eadem est principij motionis ratio. Vt enim nunquam principium habuerit, tamen principium habeat, necesse est, unde moueri cœpisset, si cœpisset: quod si insistat, rursus quidem mouebitur. Longitudinē autem eius uocō interuallum id quod est inter uertices, & uerticem unum superiorem, inferiorem alterum. Ex his enim tantum dissimilitudinē hemisphæriorū intelligimus, quod uertices non mouentur. Quinctiā latera mundi non superiorem partem nec inferiorem solemus dicere, sed id quod est præter uertices, quod in eo sit longitudo. Id enim ad latus pertinet, quod extra superiores & inferiores partes relinquitur. Vertex autem is qui supra nos cernitur, inferior pars est: qui autē non apparet superior. Dextram enim cuiusq; partem dicimus, unde principium ducitur motus qui per locum fertur. Principiū uerō cœlestis conuersionis, unde ortus astrorum, ita in hoc erit dextra pars; ubi autem

stella-

stellarum obitus, sinistra. Si ergo à dextris incipiat, & dextrorsum in orbem feratur, uertex is qui oblitescit, superior sit pars, necesse est. Si enim is sit, qui apparet, motus in sinistram erit. quod non dicimus.

Perspicuum est igitur uerticem eum qui oblitescat, superiorem cœli esse partem, eosq; qui illic habitent, in superiore hemisphærio esse & in dextris partibus: nos uerò inferiorem & sinistra loca incolere, contrà ac Pythagoræi sentiunt. Nos enim illi in superiore & in dextra parte esse faciunt: eos uerò in inferiore atq; sinistra parte, qui illa loca incolunt. Quod contrà sit. Sed in superioribus secundæ circumuersionis, id est, eius orbis in quo stella errantes sunt, partibus, & in dextris habitamus, illi autem in inferioribus & sinistris. In contrarium enim his motus principium ducitur, quòd sint motus contrarij. Ita fit, ut nos in principio simus, illi in termino. Ac de partibus quidem, quæ ex interuallis & dimensionibus intelliguntur, & ijs quæ ex loco distinctæ sunt, hæc dicta sint.

Quoniam autem conuersio conuersioni contraria non est, cur motus plures sint, uidendū est. Cap. 3. Quam autem procùl ab his remoti hanc questionem tractare conamur, nec tam longè locorum interuallis disiuncti, quàm quòd eorum quæ in ea cadunt, penitus exiguum sensum habemus, dicamus tamen. Causa autem eorum ac principium hinc ducendum est. Vnumquodq; eorum, quorum opus est, operis est gratia. Dei autem actio est immortalitas, quæ in uita posita est sempiterna. Ita necesse est ei quod diuinum sit, motum æternum conuenire. Quoniam autem

cœlum tale est (natura enim quædam diuina est) ob
 eam causam rotundum ei corpus datum est, quod na-
 turæ ui circum se perpetua agitatione torquetur. Cur
 ergo totum cœli corpus nō est eiusmodi quia aliquid
 corporis necesse est in medio manere. Huius autē pars
 nulla quiescere, nec omnino nec in medio potest. Ete-
 nim si eius naturæ aptus esset motus is qui in medium
 fertur, & natura sua in orbem uolueretur, motus ille
 æternus non esset. nihil enim quod sit repugnante na-
 turæ, est perpetuum. Quod autem sit repugnante na-
 turæ, eius posterior est quàm eius quod natura aptum
 est, origo: discessusq; est quidā ab eo quod naturæ est
 accommodatū, id quod à natura abhorret. Terra er-
 go illud sit, necesse est, quando quidem in medio quie-
 scit. Si terram necesse est esse (positum hoc sit, moueri
 terram non posse, de quo pōst differemus) si terram
 inquam necesse est esse, & ignem. Contrariorum enim
 si unum natura fecit, alterum etiam eadem effecerit
 necesse est, si sit cōtrarium, eiusq; sit natura quædam.
 Eadem enim materia est contrariorum, & negatione
 prior est affirmatio, ut calor frigore: quies uerò &
 grauitas ex motus leuitatisq; priuatione dicuntur.
 Atqui si ignis & terra sunt, ea etiam corpora sint, ne-
 cesse est, quæ medium eorū locum tenent. Repugnanti-
 am enim inter se elementa omnia habent. hoc etiam
 positum sit nunc, pōst autem docere conabimur. His
 ita positis, perspicuum est, ortum esse oportere, pro-
 pterea quod nihil eorum æternum esse possit. Acci-
 piunt enim & quasi patiuntur alia ab alijs, itemq; fa-
 cium cōtraria, aliāq; ab alijs interimuntur. Præterea

non est consentaneum, aliquid esse quod perpetuo motu cietatur, cuius naturæ aptus esse non possit motus æternus. Atqui horum motus est. Ex his ergo perspicuum est, ortum esse oportere: si ortum, aliud etiam motus sit aut unus aut plures necesse est. Pro motus enim uniuersi ratione elementa etiam inter se eandem rationem habere debent: Sed de his alia disputatione mox planius differetur. Nunc hoc tantum perspicuum est, quam ob causam plura sint rotunda corpora, nempe quod ortus esse debeat: ortus autem ita est necessarius, si etiam ignis est, hic autem et cætera si et terra: hæc porro ob eam causam necessaria est, quod aliquid perpetua quiete teneri oporteat, si modò aliquid necesse sit perpetuo motu cieri.

Cæli autem figura globosa et rotunda sit, necesse est. Hæc enim et essentiæ apta est et accommodata maxime, et prima naturæ ordine. Primum autem de toto figurarum genere, quæ nam prima sit, tam in planis, quam in solidis, dicamus. Omnis igitur figura plana, aut lineis in rectum ductis, aut linea in orbem inflexa continetur: ac ea quidem quæ lineis in rectum ductis concluditur, pluribus lineis: inflexa autem in orbem, una tantum circumscripta est. Quoniam autem in quoque genere naturæ ordine prius est et antiquius, id quod unum est pluribus, et quod simplex eo quod ex pluribus constat, profectò in planis figuris circulus principatum obtinet. Præterea si id perfectum est, à quo pars nulla abesse potest, et ad rectam lineam accessio fieri potest, rotundæ autem nihil addi potest: perspicuum est eam perfectam esse, qua orbis

Cap. 4.

continetur. Ita si prius est id quod perfectum est ea quod inchoatum, ex his etiam prima figurarum planarum erit circulus. Eademq; ratione globus in solidis primum locum tenebit. Solus enim hic una extremitate continetur. Quæ autem rectis lineis constant, pluribus. Quem enim locum in planis figuris circulus, eum in solidis sphaera, id est globus tenet. Quinetiam ij qui corpora in latitudines & extremitates diuidunt, & ex iisdem constare faciunt, his assentiri uidentur. Sphaeram enim solam solidarum non secant, ut quæ extremitates plures una non habeat. Quod enim in extremitates diuiditur, non ita diuiditur, ut si quis totum in partes secaret, sed in ea quæ specie differunt. Ac illud quidem perspicuum est, globum primas in solidis figuris tenere. Est etiam consentaneum maxime ijs qui ex numero ordinem reddunt & explicant, ita collocare, ut sphaeram ex uno, triangulum ex duobus, quoniam in eo sunt duo recti, disponant. Si uero triangulum ex uno ponderent, iam figura non erit circulus. Quoniamq; prima figura primi est corporis, prima autem figura est in extremo orbe, globosum sit necesse est id quod in orbem circumq; fertur, & illi igitur continuatum atq; coniunctum. Quod enim continuatum est ei quod globosum est, idem etiam est globosum. Eadem etiam ratio est eorum, quæ in horum sunt medio. Quæ enim ab eo quod rotundum est, continentur & tanguntur, ea tota rotunda sint, necesse est. At qui inferiores stellarum errantium partes, summam sphaeram contingunt. Omnis ergo rotunda erit, quando quidem omnia sphaera contingunt, cum eisq;

coha-

cohaerent
uniuersi
numm
tiam cau
neis con
& corp
ptum es
quam te
& ubi
succede
alia fig
lentis u
tur, ex
tem, qu
rea si n
contin
mensu
celerr
motus
pertin
tus ce
uitur
globo
ijs co
persp
aera
que r
tingi
quod
mou

coherent. Præterea quoniam constat, & positum est uniuersum in orbem ferri, docuimusq; extra summum orbem nec inanitatē esse, nec locum, ob hæc etiā causas rotundū sit, necesse est. Si enim rectis lineis concludatur, ita fiet, ut & locus extrinsecus sit, & corpus & inane. Quod enim recta linea descriptum est, id si in orbem torqueatur, locū eundem nunquam tenebit: sed ubi prius erat corpus, nūc non erit: & ubi nūc non est, rursus erit, propter angulorum succedentium uicissitudinem. Quod etiā fiet, si quæ alia figura, quæ à medio non pares radios, qualis est lentis uel oui, ductos habeat. In omnibus enim efficietur, extra circumuersionem & locum esse & inanitatē, quod totum non eundem locum obtineat. Præterea si motuum mensura est cœli motus, quod solus sit continuus, æquabilis & perpetuus, in quaq; autem re mensura sit minimum quiddam, & minimus motus est celerrimus: profectō celerrimus omnium matuum cœli motus est. Atqui earum quæ ab eodem ductæ ad idem pertinent, minima est circuli linea, & ex minima motus celerrimus intelligitur. Ita si cœlum in orbem uoluitur ac uersatur, idemq; maxima celeritate fertur, globosum & rotundum sit, necesse est. Atq; etiā ex his corporibus quæ in medio locata sunt, hoc ipsum perspicitur potest. Si enim aqua terrā, aer aquam, ignis aera cōplectuntur, cœlestes etiā naturæ simili eademque ratione. Non enim his continuatæ sunt, sed ea contingunt. Aquæ porro extremitas rotunda est, & quod globosæ naturæ coniunctum est, aut circum id mouetur quod rotundum est, idem sit tale, necesse est.

Ex hoc igitur etiam perspicuum est, cœlum globosum esse. Aqua autem extremitatē talem esse, perspicuum ita erit, si hoc positum sit, Aquam semper suapte natura confluere solitam ad concavitates ampliores, & ampliores esse concavitates in ijs locis quæ ad centrum propius accedant. Ducatur ergo à centro A B, & A C rectæ lineæ, & producatur B C linea, quoniam ea quæ ad perpendicularum ducta est, id est A D, minor ijs est quæ à centro ductæ sunt, profectò amplior est loci cōcavitas. Aqua igitur insluet, quoad sit æqualis. Quoniam autem A E linea ijs quæ à centro ductæ sunt, par est & æqualis, aqua in ijs sit quæ à centro ductæ sunt, necesse est: tum enim deniq; quiescet. At ea quæ eas tangit, quæ à centro ductæ sunt, rotunda est. Aquæ igitur B E C rotunda est extremitas. Ex his ergo perspicuum est, & rotundum esse mundum, & ita accuratē subtiliterq; tornatum, ut nihil nec eorum quæ opere hominū adhibita manu effecta sunt, nec eorum quæ his oculis nostris subiiciuntur, hanc fabricam & solertiā ulla ex parte imitetur. Nihil enim eorum ex quibus hæc nostra effecta sunt, tantam æquabilitatē capere potest, tãtamq; subtilitatem & solertiā, quantā primi corporis quod circum medium fertur, natura perspicuum est enim quam aqua ad terram rationē habeat, eandem etiam elementa habere, ut quoadq; semper abest plurimum.

Cap. 5.

Quoniam autem duobus modis aliquid in orbem torqueri potest, ut ab A uno motu ad B cœatur, & altero ad C: eos quidem motus non esse contrarios, antequam dictum est. Quod si nihil casus & fortuna in ijs possunt,

possunt,
tusq; is
non in a
cipium
peram,
interpo
uel in se
ex æqu
sa que
sentien
tius. A
cum alt
est grat
mus. Si
test, id
rum mo
riorem
cus in se
(si qua
eam in
est, co
declara
quam q
causa e
lo simp
præsta
De
æquab
cœlo &
plures

possunt, quæ eterna sunt, cœlumq; æternum est, motusq; is qui in orbem fertur, cur in alteram partem, et non in alteram? Necessè est enim hoc etiam uel principium esse, uel eius esse principium. Dare quidem operam, ut de nonnullis & de omnibus iudicium tuum interponas, nihilq; prætermittas, uel magnæ stultitiæ, uel insignis audaciæ fortasse uideatur. Sed tamen non ex æquo omnes iure reprehendi possunt, dicendiq; causa quæ sit, uidendum est: & præterea quomodo in assentiendo se gerat, utrum more hominum, an constantius. Ac rationes quidem firmissimas & subtilissimas cum aliquis affecutus est, tum inuentoribus habenda est gratia. Nunc autem id quod probabile est, dicamus. Si enim natura semper facit quoad eius fieri potest, id quod est optimum: & est quemadmodum eorum motuum qui recta linea feruntur, is qui ad superiorem locum fert, præstantior (est enim superior locus inferiore diuiniore) sic is qui antè fert eo qui ponè (siquidem dextra & sinistra pars, ut antè dictum est, eam inter se rationem habent: & quæstio quæ posita est, cœlum partem priorem & posteriorem habere, declarat, hæc enim causa quæstionem explicat) si inquam quàm potest optimè constitutum est, hæc etiam causa erit eius quod quæritur. Optimum est enim cœlo simplici motu perpetuoq; cieri, atq; in id quod est præstantissimum.

De eius autem motu, eum æquabilem esse, non inæquabilem sequitur ut differamus: id quod de primo cœlo & primo motu dictū uolo. In inferioribus enim plures iam motus in unum conuenerunt. Si enim non

Cap. 6.

æquabiliter moueatur, non est id quidẽ dubium, quin
 incitatio sit futura & constans motus & retardatio.
 Omnis enim quæ non est æquabilis motio, tum inci-
 tationem habet, tum retardationem, tum cõstantiam.
 Constans autem motus est, uel unde incipit, uel quò
 peruenit, uel in medio: ut fortasse in ijs quæ naturæ ui-
 mouentur, ibi est quò feruntur: in ijs autem quæ con-
 tra naturam, unde: in ijs uerò quæ iaciuntur, in me-
 dio. Atqui motui qui in orbem fertur, nec unde, nec
 quò feratur, datum est, nec medium, nec principium,
 nec terminus, nec medium omnino. Nam & tempore
 æternus est, & longitudine coniunctus, ac coherens,
 & interrumpi non potest. Si ergo motus cœli non est
 constans, nec inæquabilis est, quippe cum inæqualitas
 in motu propter intentionem & remissionem existat.
 præterea quoniam omne quod mouetur, ab aliquo mo-
 uetur, inæqualitas motus proficiscatur, necesse est,
 uel ab eo quod motum affert, uel ab eo quod pulsu a-
 gitatur, uel ab utroq;. Siue enim id quod motũ affert,
 non eadem ui pellat, siue id quod motu cietur, com-
 mutetur, nec idem permaneat, siue in utroq; commu-
 tatio consequatur, nihil obstat, quo minus inæquali-
 ter moueatur id quod mouetur: quorum nihil cadere
 in cœlum potest. Quod enim motu cietur, id docui-
 mus & primum esse & simplex, ortusq; & interitus
 expers, & uno nomine commutationis. Quod autem
 motum affert, id tale esse, multò magis consentaneum
 est. Nam quod primum est, quod simplex, ortusq; &
 interitu uacat, uim mouendi habet eius, quod primum
 est, quod simplex, quod sine ortu & interitu. Quo-

Aliam igitur id quod mouetur, cum sit corpus, non mu-
 tatur, ne id quidem quod motum affert, mutabitur,
 cum uacet corpore. Ita etiam motus non æquabilis ef-
 se potest. Etenim si inæquabiliter fieret, uel totus mu-
 taretur, interdumq; celerior esset, & interdum rur-
 sus tardior, uel eius partes, perspicuū est quidem eius
 partes non esse inæquales. Iam enim interuallū astro-
 rum immenso tempore extitisset, cum unum celerius,
 alterum tardius moueretur. At nihil interuallis mu-
 tatum esse constat. Nec uerò tantus motus mutari po-
 test. Vniuscuiusq; enim rei remissio ex imbecillitate
 nascitur: imbecillitas autē naturæ aduersatur. omnes
 enim in animantibus imbecillitates, ut senectus & di-
 minutio, contra naturam existunt. Tota enim fortasse
 animantū constructio ex ijs constat, quæ suis ac pro-
 prijs locis differunt. nulla enim pars suum locum ob-
 tineat. Quod si in primis naturis nihil loci relictum est
 ei quod naturæ aduersatur (simplices enim sunt, o-
 mnisq; admixtionis expertes, & suum locum tenēt)
 nec quicquam eis est contrarium, profectō in eis non
 dominatur imbecillitas. Ita nec remissio nec conten-
 tio. Si enim contentio, remissio etiā reperiretur. Præ-
 terea non est hoc consentaneum, id quod motum af-
 ferat, immenso infinitoq; tempore non potuisse, &
 rursus alio etiam immenso afferre potuisse. Nam cum
 imbecillitas omnis naturæ sit aliena, nihil quod natu-
 ræ aduersatur, infinito tempore uidetur esse, nec pari
 tempore naturæ aptū, & ab eadem alienū, nec omni-
 no posse uel non posse. Quod si motus se remittit, im-
 mēso tēpore se remisserit, necesse est. Nec uerò intēdi
 potest

potest semper, aut certè rursus potest remitti. Infinitus enim motus & incertus esset, cum omnem ex aliquo in aliud ferri dicamus, eumq; finitum. Præterea hoc ipsum fiet, si quis ponat esse tempus quoddam minimum, & in breuiore quàm illud sit cœlum moueri nequeat. Vt enim ingredi nec fides pulsare nemo quouis tempore potest, estq; in quaq; actione certum finitumq; minimum tempus, extra quod egredi non liceat: sic nec cœlum quouis tempore moueri potest.

Quod si uerum est, non erit semper eius motus intentio: si nō intentio, nec remissio erit. Vtrunq; enim eorum peræquè ac alterum, si modò eadem celeritate, aut maiore incitetur, & immenso tempore. Restat ergo ut dicamus uicissim maiorem celeritatem & tarditatem motui conuenire. Quod prorsus rationi contrarium est, & commentitiū. Quinetiam magis consentaneum est, hæc nos non latere, præsertim cum facilius sensu percipiuntur ea, quæ inter se cōferuntur. Ac unum quidem cœlum esse ac solum, atq; id originis expers esse & perpetuum, & præterea æquabiliter moueri, hætenus dictum sit.

Cap. 7. Sequitur ut de stellis, ex quibus cōstent, & in quibus figuris, quiq; sint eorū motus, dicendū esse uideatur. Consentaneum etiam est, maximè ijs quæ dicta sunt, ut deinceps faciamus unamquamq; stellam ex eo corpore constare in quo motum habeat: quandoquidem quiddam esse dicimus, quod nature ui in orbem feratur. Vt enim ij qui eas igneas esse dicunt, idcirco dicunt quòd altissimum corpus ignem esse aiunt, tanquam consentaneū sit unamquamq; constare ex ijs in quibus

quibus quæq; est: sic nos quoq; dicimus. Calor autem ab eis & lumen proficiscitur, quòd aer ab earum motu atteratur. Solet enim motu ac còslictu & ex lignis & lapidibus & ferro ignis elici. Consentaneum est autem ex eo magis elici quod est igni uicinius, propior uerò est aer. Id quod in telis fieri cernimus. Hæc enim ipsa ita ignescunt, ut plumbum etiam colliquescat, & cum ardentia & flammea reddita sunt, hoc ipsum aer etiã qui circumfusus est, sentiat necesse est. Atq; hæc quidem eadem calent, quòd per aera ferantur, qui pulsus ictu ipso & conslictu igneus redditur. Vnaquæq; autem stella in sphaera mouetur. Ita fit ut ipse non ignescant, sed aer qui est infra naturæ rotundæ orbem, cum ille fertur, necessario calefcit, atq; is maxime, in quo Sol hæret. Itaq; eius accessu & oriu, & cum supra nos est, calor oritur. Ac eas quidem non esse igneas, nec in igne ferri, hæc à nobis de illis dicta sint.

Cap. 8.

Quoniam autem & stelle moueri loco & totum cælum uidetur: necesse est uel quiescentibus utrisque mutationem fieri, uel cum mouentur, uel cum unum quiescit, & alterum mouetur. Vtraq; quidem quiescere nõ possunt, modò terra quiescat: neq; enim ea que in cœlo uidentur, existerent. Ponatur autè terra quiescere. Relinquitur ergo aut utraq; quiescere, aut cælum moueri, & stellas quiescere, uel contrà. Si utraq; mouentur, non est consentaneum, easdem & stellarum & orbium esse celeritates. Vnaquæq; enim pari eademq; erit celeritate, qua orbis in quo fertur. Videntur enim unà cum orbibus pristinum locum repetere. Fit

ergo

ergo ut simul & stella circum lustrauerit, & circum suo motu latus sit, cursumq; suum confecerit. Non est autem consentaneum eandem rationem habere stellarum celeritates magnitudinesq; orbium. nam orbis habere, nihil absurdum est, sed necesse esse comparationem habere celeritates cum magnitudinibus. Vnamquamq; uero stellam in his, nullo modo consentaneum est. Siue enim necessarium id astrum quod in maiore orbe fertur, celerius erit, perspicuum est etiam si astra alia in aliorum orbis transferantur, fore ut unum celerius sit, alterum tardius, nec suos motus habeant, sed ab orbibus ferantur: siue id casu incidat, ne sic quidem erit consentaneum, ut in omnibus simul & orbis maior sit, & celerior motus stelle que in eo habeat. Nam nihil absurdum est unam aut duas stellas habere: omnes autem æque, commentitium est. Præterea nec à natura aliquid fit ut res tulerit, nec ubiq; aut omnibus conuenit, id quod fortuna euenit. Quod si rursus orbis quiescant, & stelle moueantur, hæc etiam æque aliena erunt. Sic enim fiet, ut & celerius ea que extra sunt, moueantur, & celeritates ex orbium magnitudine ponderentur. Quoniam ergo nec utraq; moueri consentaneum est, nec alterum solum: relinquatur orbis moueri, & astra quiescere, fixaq; orbis ferri. Ita enim demum, nihil absurdum eueniet. Consentaneum est enim maiorem maioris orbis circum idem centrum & medium esse celeritatem. Ut enim in alijs naturis maius corpus celerius motu suo cietur, sic etiam in rotundis. Maioris enim orbis pars ipsa maior est, que auferuntur ab ipsa que ex centro. Ita
 consen-

consentaneum est. maior em orbem paritempore circum medium moueri. Ob eamq; causam cœlum non diuidetur, & quòd docuimus continuatum esse uniuersum. Præterea quoniã rotunda sunt sidera, quemadmodum & alij concedunt, & nobis consentaneum est dicere, qui quidẽ ea ex illo corpore gignamus: eius autem naturæ quæ rotunda est, duo per se motus sunt, uolutatio & conuersio: profectò si astra per se ac sua sponte mouentur, horum altero cieuntur. At ne altero quidem. Si enim uerterentur, in eodem loco manerent, nec loco mouerentur: quod & uidetur, & omnes asseuerant. & præterea eodem motu consentaneum eset moueri omnia. At solus ex astris sol hoc facere uidetur, cum oritur & occidit, atq; is non per se, sed propterea quòd aspectus noster procùl ab eo distat. Aspectus enim cum longè intenditur. uertitur & uacillat, propter imbecillitatẽ: quod fortasse causa est cur stelle inherẽtes micare, uagæ autẽ non micare uideantur. Nam quoniã errantes prope à nobis sunt, aspectus qui firmus est, facile ad eas peruenit: ad inherẽtes autẽ tremit ac titubat, quòd propter longinquitatẽ admodũ longè intèdatur. Tremor porrò eius facit, ut astrũ moueri loco uideatur. nihil enim interest, aspectus moueatur, an id quod uidetur. Illud etiã perspicuũ est, nõ uolui sidera. Quod enim uoluitur, uertitur necessariò, at Lunæ facies quæ uocatur, semper apparet. Ita quoniã ea quæ mouëtur per se, consentaneũ est suis ac proprijs motib. cieri, hæc aut moueri nõ uidentur, perspicuũ est ea per se nõ moueri. Præterea absurdum est nullũ eis ingrediendi et mouẽdi membrum

dedisse

dedisse naturā (nihil enim temerè natura facit) eamq; animantibus consuluisse, & tam præstantes naturas neglexisse: sed quasi consultò ea membra omnia, quibus ingredi per se potuissent, denegasse eis uidetur, et quàm longissimè eas ab illis quæ ingrediendi membra habent, se uocauisse. Itaq; consentaneum est & totum cœlum rotundū, & unumquodq; astrum uideri. Nam ad eum motum qui in se uertitur, nulla figura sphaera est aptior: sic enim & maxima celeritate mouebitur, & facillimè locum suum obtinebit. ad eum uerò quo antè aliquid mouetur, nulla minus quàm hæc, apta est. Minimum enim ad ea accedit, quæ per se mouentur. nihil enim lacunosum habet, nihil eminens, ut ea figura quæ rectis lineis concluditur: sed figura ab ijs naturis quæ ingrediuntur, abest distatq; plurimum. Quoniam igitur necesse est cœlum eo motu qui in se fertur, ceteraq; astra, non per se ingredi ac com- meare, rectè utraq; rotunda sunt. Sic enim facillimè et illud mouebitur, & hæc quiescent.

Cap. 9.

Ex quibus illud etiam intelligitur, eos qui concentum quandam effici impulsu & motu orbium, quasi soni inter se respõdeant, dicunt, uenusti in eo et minus necessarij sermonis rationem habuisse, quod certè falsum est. Videtur enim quibusdam necesse esse impulsu tantorum corporum sonum confici: quippe cum ea etiam quæ hic apud nos mouentur, conficiant, quæ nec tam magna sint, quàm sol & luna, nec tanta celeritate moueantur. præterea cum astra quæ tanta sunt & multitudine & magnitudine, tanta celeritate hoc tali motu cicantur, fieri non posse aiunt, quin sonus confi-

conficiatur admirabili quadam magnitudine. Quibus positis, & hoc etiam, celeritates ex interuallis habere uariorum modorum rationes, sonum modis temperatum confici dicunt motu siderum qui in orbem feratur. Quoniam autem absurdum uidebatur, si hunc sonum minime exaudiremus, id cause esse dicunt, quod a primo ortu hoc sonitu aures nostre ita oppremur, ut a contrario silentio non internoscatur. Silentium enim & sonum inter se comparata discerni. Quamobrem ut fabris aeris consuetudine aurium nihil differre uidentur, sic idem hominibus usui uenire. Sed hoc quemadmodum paulo ante dixi, concinne & musicè dicitur, nec ita esse ullo modo potest. Non enim solum absurdum est, nihil audire nos, cuius causam explicare conantur: sed hoc etiam, nihil pati sine sensu. Sonitus enim qui magnitudine prestant, etiam manumatarum rerum magnitudines ac moles dirimunt, ut tonitru & saxa, & res ualētissimas in partes diuidit. Cum autem tot tantaque corpora feramur, sonusque ad eam magnitudinem que mouetur, multo maiore copia perueniat, & huc perueniat, & eius impetus ingenti quadam ui sit necesse est. Sed cōsentaneum est, nec audire nos, nec corpora sentire impulsu quendam maiorem uideri, quod nullus sonus eorum motu efficiatur. Illud etiam perspicuum est, que sit causa horum omnium, & quid ea que dixi, uera esse confirmet. Quod enim quæsitum est, & Pythagoreos induxit, ut motu orbium concentum confici dicerent, id nobis est argumento. Omnia enim que feruntur, resonant, sonumque efficiunt. Que autem ei quod fertur,

inherent, aut in eo insunt, ut in nauigio partes, sonū
 efficere nō possunt: nec ipsum nauigium, si in flumine
 uehatur. Atqui eadem ratione licebit dicere, alienum
 esse, & absurdum, nisi malus & puppis tam magne
 nauis suo motu sonum efficiat, aut rursus ipsa nauis
 cum mouetur. Quod autem mouetur in eo quod fer-
 tur, sonum efficit: in eo uerò quod continenter moue-
 tur, nec idum facit, resonare non potest. Quapro-
 pter hoc loco respondendum est, si stella ferrentur
 uel in aere, qui susus est per uniuersum: uel in igne,
 ut omnes fatentur, necesse esse earum motu ingen-
 tem sonum effici, eum que huc postea peruenire, at-
 que dissipare. Quod quoniam non uidetur fieri, nec
 animatarum rerum proprio, nec uiolento motu ulla
 earum cietur: quasi natura futurum præsensceret,
 ut cum motus non talis esset, nihil esset eorum quæ
 locam hunc obsident, quod similem uim haberet.
 Ac astra quidem rotunda esse, nec per se moueri,
 diximus.

Cap. 10. De eorum autem ordine, quemadmodum unum-
 quodq; mouetur ex eo quòd alia priora sunt, alia po-
 steriora, & quibus interuallis inter se disiuncta sint,
 ex ijs quæ in Astrologia traduntur, cognoscendū est.
 De his enim satis multa illic explicantur. Consenta-
 neum est aut ijs quæ disputata sunt, uniuscuiusq; mo-
 tus pro interuallorum ratione existere, ut alij cele-
 riores sint, alij tardiores. Quoniã enim ponitur ex-
 tima cœli cōuersio simplex esse, & citissima, aliorūq;
 orbium tardiores atq; plures (unaquæq; enim stella è
 regione cœli, contrarioq; ei motu fertur in suo orbe)
 hoc

hoc iam consentaneum est, ut & quæ proxima est simplici & primæ circumuersioni, longissimo tempore cursum suum conficiat: & quæ remotissima, breuissimo. Ceterarum autem semper quo quæq; propius est ab illa, eo maiore: quo longius abest, eo breuiore tempore orbem suum lustrat. Quæ enim proxima est, facillimè superatur: quæ remotissima, difficillimè omnium propter locorum longinquitatem. Quæ autem in medio locatæ sunt, pro interualli ratione, quemadmodum etiam Mathematici docent.

Figuram autem singulorum siderum rotundam esse, rectè intelligere possumus. Quoniam enim conclusum est, ea nec per se moueri natura, & natura nihil sine causa ac frustra facit, perspicuum est eandem dedisse figuram eiusmodi ijs quæ non mouentur loco, quæ minimam uim mouendi habeat. Atqui sphaera minimam uim mouendi habet, propterea quòd nullum ingrediendi membrum ei tributum est. Ex quo efficitur, rotunda esse sidera. Præterea similis est omnium & unius. Luna autem rotunda esse docetur ijs rationibus, quæ ab ea arte sumuntur, quæ optice dicitur. Neque enim cum crescit & senescit, sepius in utraq; ex parte curua, semel autem in duas partes secta uideretur. & rursus ijs quæ ex Astrologia petuntur: non enim sol cum deficit, curuus est. Ita si unum est astrum eiusmodi, non est id quidem dubium, quin cætera etiam rotunda sint.

Cum autem duæ sint quæstiones, quæ à quouis rectè poni possint, danda opera est, ut quod uidetur, dicamus, quòd existimemus uoluntatem & studium

pudori potius quam audaciæ esse tribuendum, si quis
 philosophiæ cupiditate incensus, parua etiam copia
 abundare uelit eorum, de quibus maxime sunt inter
 nos controversiæ et quæstiones. Præterea cum mul-
 ta sint eius generis, ualde mirum est, quæ tandem
 causa sit, cur non semper ea quæ plurimum absunt à
 primo motu, pluribus motibus ciantur: sed ea quæ
 medium eorum tenent, pluribus. Consensancū enim
 esse uideatur, cum primum corpus uno tantum pulsū
 agitetur, id quod ei proximum sit, minimis motibus,
 id est, duobus cieri: et quod deinceps sequatur, tri-
 bus, aut aliquo alio tali ordine. Nunc autem contrā
 fit. Paucioribus enim motibus sol et luna cientur,
 quam astra quedam eorum quæ errantia dicuntur,
 etiamsi longius ijs absint à medio, et propius à primo
 corpore. Hoc autem aspectu de nonnullis planum fa-
 ctum est. Lunam enim uidimus, cum bifariā ita diuisa
 esset, ut altera ex parte obscuraretur, ex altera lu-
 ceret, sensim cōgredi cum stella quæ Martis dicitur:
 et eam quidem cum obscura illius parte abdita fuis-
 set, tandem ex parte illius lucida emergere. Similiter
 ratione de cæteris etiam stellis loquuntur, qui earum
 rationem quondam plurimis annis obseruauerunt,
 Aegyptij et Babylonij, à quibus multa fide digna de
 singulis sideribus accepimus. Hoc etiam iurè queri
 potest, cur in primo orbe tanta sit astorum multitu-
 do, ut omnis descriptio numerari non posse uideatur:
 in unoquoque autem reliquorum unū tantum modo:
 duo uero, uel plura in eodem orbe inhaerentia mini-
 mē appareant. De his autem præclarum est querere,

ut ma-

ut maiorem eorum cognitionem habeamus: & quam exigua nobis adiumenta suppetunt, tamen; lo-
corum interuallis absumus ab ijs quæ eis accidunt: nõ
tame a ijs qui hæc exquirunt, indigna hæc quæstio ui-
debitur. Sed nos de eis, ut de corporibus & rebus, quæ
ordine illæ quidem contineantur, animo autem pror-
sus uacent, cogitamus: cum ut de rebus quæ actionis
uitæq; sint cõpotes, sentire debeamus. Sic enim quod
euenit, rationi contrarium non uidebitur. Videtur e-
nim ei naturæ quæ optimè constituta est, præclara et
firma constitutio sine actione conuenire: ei uerò quæ
huic proxima est, parua atq; una: ijs autem quæ lon-
gissimè absunt, pluribus. Id quod in corporibus ani-
maduerti licet. Aliud enim nulla exercitatione adhi-
bita, bene affectum est, ac ualet, aliud breui ambula-
tione: aliquod & luctam, & cursum, & motum desi-
derat. Rursus ne quouis quidem labore hoc bonum,
sed aliquod aliud adipiscetur. Est autem difficile, aut
multa, aut sepe rectè efficere: ueluti multos talos Co-
os iactare difficile est, unum aut duos facilius. Rur-
sus cum hoc illius causa faciendum est, & illud alte-
rius, & hoc etiam alius. Vnum quidem una ratione
aut duabus facilius est assequi: quo autem pluribus,
eo difficilius. Itaq; officium ac munus astrorum tale
existimandum est, quale est illud & animantium, &
eorum quæ stirpibus sustinentur. Hic enim hominis
plurima sunt munera. Nam cum multa bona adipisci
possit, multa etiam efficere, aliorumq; causa. Quod
autem quàm optimè affectum est, nullam actionem,
nullumq; munus requirit: quandoquidem in eo finis

officiorum & summa consistit. Officium autem semper in duobus cernitur, cum & id quo officium refertur, & quod ad finem refertur, suppetunt. Aliorum autem animantium pauciora sunt munera: ipsi uero quæ oriuntur à terra, exiguum quoddam, & unum fortasse, tributum est. aut enim unum est quiddam eius propositum, quod assequuntur, ut etiam homini: aut certe multa omnia ducunt ad id quod est optimum. Ac eorum quidem partim quod optimum est, habent, eoque participant, partim ad illud prope per pauca accedunt, alia etiam pluribus assequuntur: nonnulla ne conantur quidem adipisci, sed satis eis est, si ad extremam eius partem accedant. Ut si exempli causa, ualetudinis finis ponatur, aliud ualet semper, aliud attenuatione, aliquid & cursu et tenuitate media, aliud etiam aliqua alia actione, quam cursus causa susceperit. Ita multe sunt actiones & motiones: aliud uero est, quod ad ualetudinem peruenire, eamque recuperare non potest, sed cursum tantum sibi proponit, uel in diem, in corumque; altero finem constituit. Illum enim finem consequi, optimum est omnibus: si minus, semper eo meliore sunt conditione, quo propius ad illud optimum accedat, ob eamque causam terra non mouetur omnino. quæ autem prope sunt, multis motibus, cidentur. non enim ad ultimum perueniunt, sed quantum ad diuina. principium possunt contendere. Primum autem cœlum uno motu id statim consequitur: quæ uero interiecta sunt inter primum et extremum, perueniunt illa quidem, sed multis motibus. Sed de quaestione, in primo quidem orbe qui unus est, magnam uim astrorum constituisse: unum quemque; uero cæterorum

terorum
unum i
Hoc eni
cipio ag
ris mul
iuria. I
unum e
affert:
Vnaqu
tur. Sic
dineq;
ta corp
preter
orbes,
eo qui
enim
orbis
ficium
motus
Vis ai
fertur
que n
motu
Re
quies
gura
eam
qui t
liam
tiure

terorum orbium suos ac proprios motus accepisse, per unum id conuenire, primū rectè existimari potest. Hoc enim intelligendū est, cum de quaq; uita & principio agitur, primam uitā, primumq; principium ceteris multo antecellere. Quæ quidē usumentur, nec iniuria. Prima enim uita, primumq; principium quod unum est, multis diuinis naturis & corporib. motum affert: ceteræ autē quæ multæ sunt, unū tantū pellunt. Vnāqueq; enim stellarū errantium multis motib. ciatur. Sic ergo natura æquabilē tributionē adhibet, ordineq; quodā omnia distinguit, quæ et uni motui multa corpora, & uni corpori multos motus tribuit: & præterea ob eam causam unum corpus habent ceteri orbis, quod multa pellunt corpora ij qui citimo, atq; eo qui astrum unum coninet, superiores sunt. Multis enim orbibus citimus inherēs mouetur, et unusquisq; orbis corpus est. Illius ergo cōmune munus est, & officium: præsertim cum & ille ipse proprius sit cuiusq; motus suapte natura. & hic fit quasi accessio quædā. Vis autē unius corporis, quod finitū est, ad finitum refertur. Ac de astris quidem, quæ in orbem feruntur, quæ nam sit eorum uis & ratio, quæq; figura, & de motu eorundem, ac ordine diximus.

Restat ut de terra dicamus, ubi locata sit, & utrū
 Cap. 13.
 quiescat, an ne moueatur, & de eiusdem forma ac figura. De situ quidem non omnes consentiunt sed cum eam plurimi in media mūdi sede locatam dicant, eorū qui totum cœlū finitum esse asserunt: cōtrā ij qui Italian incolunt, qui ijdem Pythagorei uocantur, sentiunt. In medio enim ignem esse dicunt, terram autem

que sit unum astrorū, motu suo uo circum medium feratur, noctes & dies efficere. Præterea aliam terrā contrariam fabricantur, quam *αὐτίχθονα*, id est, terram contrariā uel aduersam nominant: nec ex ijs que uidentur, rationes & causas rerum exquirunt, sed ea que uidetur, ad opiniones quasdam, & rationes suas accommodant, ornareq; conantur orationem suam.

Alijs etiam permultis placebit terræ medium mundi locum reddi non oportere: qui uerum non ex ijs que uidentur, sed potius ex rationibus exquirēt. Ei enim quod est præstantissimum, honestissimum locum dari censent oportere. Esse autem ignem terra præstantiorem, & finem ijs que in medio locata sunt: id autem quod extremū & medium est, esse finem. Ex quibus concludentes non putant terrā in media spheræ parte esse locatam, sed ignem. Quod præterea Pythagorei censent ob eam etiam causam, quod maxima cum diligētia præcipua pars uniuersi custodiēda sit, qualis sit medius mundi locus. Itaq; ignē qui eum locum obtinet, Iouis custodiam nominant: quasi uerō mediū omnino diceretur, mediūq; magnitudinis & rei, & naturæ medium esset. Atqui quemadmodum in animalibus non idem est animalis & corporis mediū, sic etiam de toto cœlo potius iudicandum est. Quocirca ea causa & ratione nō perturbari debent, cum de uniuerso disputatur: nec siue custodiam, siue carcerem ad centrum reuocare: sed querere, illud medium quale & ubi natura uoluerit esse. Illud enim medium & principium est, & præstabile: loci autem medium finis magis quàm principij uim naturamq; imitatur.

Quod

Quod et
terminu
net, & p
sertim co
Ac de lo
tia est. I
omnium
locatam
runt: ne
est, que
tem mu
ferri po
scant. It
existen
obijci &
nō est t
distat, n
euenian
ac si ter
nunc e
quicqu
mundi
uersum
meo se
temie.
& pla
ei dicu
rotun
uideat
rotun

Quod enim terminatur, medium est: finis autem, & terminus, id quod determinat. Atqui res quæ cominet, & finis, eo est quod terminatur, præstantior: præsertim cum hoc materia, illud formæ uim obtineat.

Ac de loco quidem terræ, hæc nonnullorum sententia est. Itemq; de quiete atq; motu, non enim eadē est omnium sententia: sed qui eam in media mundi sede locatam esse negant, circum medium uolui eam asserunt: neq; hanc solum, sed eam etiam quæ ei aduersa est, quemadmodum paulo antè diximus. Nonnullis autem multa etiam huiusmodi corpora circum medium ferri posse uidentur, quæ nobis terræ obiectu oblitescant. Itaq; plures lunæ quàm solis defectiones tradūt existere. Vnum quodq; enim eorum quæ ferantur, ei obijci & interponi, non solam terram. Quoniā enim nō est terra centrum, sed toto ipsius hemisphærio ab eo distat, nihil obstare aiunt, quo minus ea quæ apparēt, eueniant nō aliter nobis qui in centro nō habitamus, ac si terra in media mūdi sede locata esset. Neq; enim nunc eam cum dimidia mediæ lineæ parte absumus, quicquam nobis ostendere. Sunt quibus eam in medio mundi loco sitam circum uerticem eum qui per uniuersum pateat, uerti placeat: quemadmodum in Timæo scriptū est. De eius etiam figura uariæ sunt sententia. Alijs enim rotunda uidetur esse, alijs æqualis & plana, & figura tympani specie. Idq; hinc perspicui dicunt, quod solis orientis & obœuis rectam, non rotundam eam partem quæ delitescat, terra reddere uideatur: quasi oporteret, si rotunda esset, diuisionem rotundam fieri, cum nō reputarent interuallum solis

à terra, & magnitudo ambitus, quemadmodum eminus in paruis circulis recta uideatur. Ex quo apparet, eos hac specie adduci non debuisse, ut terram non rotundam esse crederent. Sed hoc addunt præterea, terrâ eo quòd quiescat, hac figura esse oportere. Multis enim modis de terræ & motu & quiete disputatum est. Ac omnibus quidem necesse est de hoc quære. Fortasse enim mentis est, & animi à ratione nimium auersi, non admirari, qui tandem parua terræ particula, si è loco superiore iaciatur, feratur: nec manere uelit, & maior semper celerius, tota autem terra, si quis eam è superiore loco protruderet, non moueretur, & tamen nunc tantum pondus quiescat. Atqui si quis tum eum eius partes pelluntur, antequam deciderent, terram detraheret, nulla re impediente, deorsum ferrentur. Quapropter iure se omnibus querendo philosophia patefecit. Eos autem non dedisse operâ, ne questionis explanationes ipsa questione absurdiores uiderentur, hoc profectò quispiam mirabitur. Quidam enim, in his Xenophanes Colophonius, ob eam causam inferiores terræ partes immensas dicunt, cum eam in infinitum quasi radices egisse asseuerant, ut ne molesta suscipiam ij qui causam uelint exquirere. Itaque Empedocles his eum uersibus reprehendit:

Si mo dò sunt immensa soli ima, & latior æther,
 Ut stultis celebrauerunt sermonibus olim
 Ora uirum, species quibus est incognita mundi.

Alij autem eam in aqua locatam esse uolunt (hanc enim sententiam uetustissimam accepimus, cuius auctorem faciunt Thalem Milesium) ut quæ quiescat,

propterea

propterea quod innatet, quemadmodum lignum, aut aliquid aliud eiusdem generis. Nam horum nihil in aere, sed in aqua natura solet consistere. quasi uero non sit eadem ratio terrae, & aquae quae terram uehit. Neque enim aqua suspensa manere solet natura, sed aliquo sustinetur. Praeterea cum ut aer aqua leuior est, sic aqua terram leuitate superet, quid eis in mentem uenit id quod leuitate praestat inferiore in sede, quam id quod grauius est suapte natura, locare? Praeterea si hoc natura toti terrae dedit, ut in aqua maneat, non est dubium, quin unicuique etiam eius partium hoc tribuerit. Nunc hoc fieri non animaduertimus, sed quaeuis pars ad infimum locum mouetur, eoque maiore celeritate, quo fuerit amplior. Sed uidentur isti quandam partem huius questionis attingere, non eam tractare quatenus potest. Nobis enim omnibus hoc in more positum est, ut non cum re ipsa id quod agitur, exquiramus, sed cum eo qui contra disputat. Is enim secum ipse rem exquirat eatenus, quoad iam sibi ipse resistere non potest. Itaque eum oportet, qui recte uelit de re proposita quaerere, aptum esse ad occurrendum eo resistendi genere, quod cuiusque sit proprium. Quod in eo positum est, ut omnes dissimilitudines habeamus cognitae. Anaximenes autem, & Anaxagoras, & Democritus, planiciam causam esse dicunt, cur ipsa maneat & quiescat. non enim eam diuidere ac secare, sed operire aera qui infra sit: id quod ea res quae latitudine praedita sunt, facere uidetur. Haec enim a uentis etiam uix depelli possunt propter firmitatem. Hoc ergo ipsum terram latitudine facere dicunt, contra uim subiecti aeris, qui

qui cum aptè locum mutare non possit, conglobatus in frà quiescit, quemadmodum aqua in clepsydris. Possè autem conglobatum & quiescentem aera magnum pondus sustinere, multis rationibus docent. Ac primum quidem, si figura terræ non plana est, ob eam causam non quiescet. Atqui non latitudo quietis eius causa esse ex ijs quæ afferunt, concluditur, sed magnitudo potius. Nam quoniam in angustum locum compulsus & conclusus aer, non habet exitum, propter multitudinem quiescit. Multus porrò est, quod à terra quæ magna est, coerceatur & cõglobetur. Ita hoc obtinebitur, etiamsi terra globosa sit, & rotunda, & tanta magnitudine. Quiescit enim illorum ratione et sententia. Omnino cum ijs qui ita de motu differunt, non de partibus, sed de toto quodam & uniuerso, controuersia est. Principiò enim constituendum est, utrũ corporibus aliquis motus à natura tributus sit, an nullus: & utrum natura, an ui eis conueniat. Sed quoniã de his antè explicatum est ea facultate qua potuimus, eis propositis utendũ est. Si enim motus nullus eorum naturæ aptus est, nec uiolentus erit. Si nec naturalis nec uiolentus est, nihil prorsus mouebitur. Hæc enim necesse esse effici, antè expositum est, & præterea nihil posse quiescere. Ut enim motus natura uel ui conuenit, sic etiam quies. At uerò si quis est motus naturalis, non erit motus uiolentus solum, & quies. Ita si ui nunc terra quiescit, in medium etiam ui uenit conuersione. Hanc enim causam omnes ex ijs quæ in humoribus & aqua feruntur, & quæ in aere fiunt, afferunt. In his enim semper maiora & grauiora in me-
dium

diam uorticis feruntur. Itaq; omnes qui cœlum ortum
 esse faciunt, terram ad mediũ uenire confirmant. Cur
 aut̃ quiescat, causam exquirunt, aliq; causam afferunt
 eius planiciem & latitudinem: alij autem, ut Empe-
 docles, cœli motum qui in orbem fertur, ac maiore ce-
 leritate, terræ motum cohibere dicunt. ut aqua in cya-
 this: quæ cum cyathus sepe in orbem mouetur, & la-
 brum infra est, tamen non deorsum fertur, nec effun-
 ditur ob eandem causam, cum suapte natura eõ sera-
 tur. At cum nec conuersio prohibet, nec latitudo, sed
 aer qui cõsit, quò tandem feretur? In medium enim ui-
 fertur, & ui quiescit. Motus autem quidam eius natu-
 ræ accommodatus sit, necesse est. Is ergo utrũ in sub-
 lime, an deorsum, an in aliquem locum feretur? Ali-
 quis enim sit necesse est. Quòd si non deorsum magis
 quàm in sublime fertur, & aer qui superiorem locum
 tenet, eum motum qui in sublime fertur, non impedit:
 neq; is etiam qui sub terra est, motum qui deorsum fer-
 tur, impedit. Neceße est enim ea quæ eadẽ sunt, eis-
 dem causam dare eorundem effectuum. Præterea con-
 tra Empe doclem illud etiam dici potest. Cum enim
 initia rerum, & elementa secreta erant à discordia,
 quæ tandem causa erat, cur terra quiesceret? Neque
 enim tum ad cõuersionem causam re feret. Illud etiam
 absurdum est, nõ cogitare eius partes prius ad mediũ
 conuersione ferri solitas: nunc autem ea omnia quæ
 grauitate prædita sunt, ob aliquã causam ad ea ferri.
 neque enim ad nos accedit conuersio. Ignem etiam in
 sublime ferri aliqua causa cogit: neq; enim conuersio.
 Quòd si ignis naturæ ui ad aliquem locum mouetur,
 profectõ

profecto idem de terra iudicandum est. At qui ne conuersione quidem quod graue est, & quod leue, definita & distincta sunt: sed cum prius graua & leuia essent, illa in medium ferebantur, hæc in superiorem locum. Erant igitur etiam ante conuersionem nonnulla graua, leuia quedam: quæ qua tandem re definita sunt, aut quomodo, aut quò feruntur natura sua? Neque enim ex tanta infinitate locus superior & inferior esse ullo modo potest: & tamen his ipsis graua & leuia definita sunt. Ac plurimi quidem in harum causarum expositione uersantur. Sunt autem quidam, in ijs ex ueteribus Anaximander, qui terrans propter similitudinem stare confirment. Nihil enim eorum quæ in medio locata sunt, & eandem ad extrema rationem habent, magis ad superiora ferri, quam deorsum, aut ad latera natura moueri decere: simul autem in contraria nihil ferri posse. Ex quibus eam concludunt stare & quiescere. Hoc autem eleganter, non uerè dicitur. Hac enim ratione & sententia quicquid in medio locabitur, id in eo necessariò stabit et quiescet. Ita ignis etiam quiescet. Quod enim allatum est, id terræ non est proprium, nec uerò necessarium, præsertim cum non solum in medio quiescere, sed in mediū etiam ferri uideatur. Quo enim cunq; eius quæuis pars fertur, eo etiam tota feratur necesse est. Quo autem aliquid natura fertur, id ibi etiam necesse est quiescere. Non igitur ob eam causam, quòd eandem ad extrema rationem habeat. Hoc enim commune omnium est: ferri autem in medium terræ est proprium. Illud etiam absurdū est, quæ tandem sit causa, cur in medio terra stet, querere:

& non

& non querere, cur in extremo ignis quiescat. Si enim illius etiam naturæ locus extremus & summus aptus est, non est dubium, quin necesse sit terræ quoque aliquæ esse naturalē locum. Quod si hic locus ei datus non est, sed propter necessitatē quā similitudo affert, quiescit (quemadmodum id quod de capillo affertur, qui uehementer quidē, sed ex æquo omni ex parte terditur, eum nō disruptū iri: & quod de eo qui ualde sitit, & esurit, & aquæ ab esculētis & poculētis abest, cum enim necesse esse quieto esse animo) querendū eis erit de ignis quiete in summo loco. Sed illud quoque mirū est, eos de quiete querere, & nō querere de eorū motu, cur unū superiora capebat, alterū deorsum, nulla re impediēte, moueatur. Nec uerū est id quod affertur. Hoc quidē uerū est, fortē, casu & temerē quiescere oportere in medio id omne, quod nihilo magis huc quàm illuc ferri deceat: nō tamē ob hanc causam quiescit, sed mouebitur: si minus totum, at certē diuisum atque diuisum. Eadē enim ratio in igne etiam ualebit. Si enim in medio locetur, eū necesse est manere, nō secus atque terrā. Quiuis enim eandē ad extrema signa rationē habet, sed tamē à medio feretur, sicuti etiā ferri uidetur, nisi quid prohibeat, in summū locū: sed hoc interest, quod nō totus ad unū signū mouetur (hoc enim unū necesse est effici et cōcludi ex ratiōe quæ à similitudine sumitur) sed pars eiusdē ratiōis, ad summū locū qui sit ratiōis eiusdē: ueluti quarta pars ad quartā eius quod cōtinet. punctū enim nulla est pars corporū. Ut autē id quod densum est, ex magno in minore locū uenit, sic etiā ex minore in maiore uenit, cū tenuius sit,

& rarius.

Et rarius. Hoc igitur etiam modo terra à medio mouetur, ea quidem ratione quæ à simili ducitur, si hic locus natura terræ conueniret. Ac de eius quidem figura, loco, quiete & motu hæc ferè omnes sunt sententiæ.

C. 14.

Nos autè primùm dicamus, moueatur ne an quiete. Alij enim, quemadmodum diximus, eam unum astrorū faciunt, alij in medio mundi loco sitam uerti dicunt, & circum medium axem moueri. Quod fieri non posse, ita perspicuum erit, si hoc principium dixerimus, necesse esse eam, si feratur, siue sit extra medium, siue circum mediū, eo motu qui uim ei afferat, cieri. neq; enim terræ motus est proprius, quandoquidem unaqueq; eius pars hoc ipso motu cieretur. nunc autem rectis lineis omnes in medium feruntur. Itaque si uiolentus esset, naturæq; alienus, perpetuus esse nõ posset. Mundi autem ordo & ornatus æternus est.

Præterea cum omnia quæ in orbem feruntur, deficere & pluribus motibus ferri præter primum orbem, uideantur, terram etiam necesse esset, siue circum medium, siue in media mudi sede locata feratur, duobus motibus ferri. Quod si fieret, necesse esset tum progressus, tum regressus ac reuersiones existeret stellarū inerrantium. Hoc autem nõ uidetur fieri, sed semper eadem ipsæ in locis ipsius & oriuntur & occidunt. Præterea motus eius totius & partium naturalis in medium uniuersi locum fertur. Hic enim est, si nunc etiam in centro sit locata. Queret autem quispiam, cum idem sit utrorumq; mediū, ad utrum, ea quæ grauiora sunt, et partes terræ suapte natura ferantur: utrum quæ uniuersi medium est, an quod terræ? necesse est

autem ad medium mundi locū. Etenim leuia & ignis, quæ contrario motu ac grauia feruntur, ad summum & extremum medium eius loci qui complexu suo omnia continet, mouentur. Accidit autē ut idem sit terræ medium & uniuersi. fertur enim in medium terræ, sed per aliud, hoc ipso quod medium habet in uniuersi medio. Ferri autem illud in terræ medium, hinc sciri potest, quod ea pondera quæ in illam ferūtur, non lineis pari inter se interuallo distantibus, sed ad pares angulos mouentur. Ex quo fit, ut in unum medium & in illud terræ ferantur. Perspicuum est igitur, terram in media mundi sede locatā esse oportere, & immobilem, ob eas causas quæ expositæ sunt, & quod ea grauia quæ ui sursum iaciuntur, ad perpendiculū rursus in eundem locum feruntur, etiamsi sine modo ac sine uis iecerit. Ac illud quidem ex his perspicuū est, nec moueri terram, nec extra medium locatam esse.

Hoc præterea ex ijs quæ dicta sunt, perspicuum est, quæ nam sit causa cur quiescat. Si enim hoc ei natura dedit, ut unliq; in medium feratur, ut uidetur, & ignis rursus à medio natura mouetur, profectò quæuis eius pars à medio ferri sine ui non potest. Vnus enim motus unius est, & simplex simplicis, non contrarij. At is qui à medio, ei qui in medium fertur, est contrarij. Si ergo quæuis pars terræ à medio ferri non potest, profectò maiore ratione fieri non potest, ut tota moueatur. Quò enim pars natura ferri solet, eò etiam totum. Ita si moueri loco nisi à maiore ui non potest, in media mundi sede stet & quiescat, necesse est. Hæc etiam confirmant ea quæ à Mathematicis in

Astrologia traduntur. Quae enim in caelo uidentur, eueniunt, cum figura mutantur, quibus astrorum descriptio continetur, quasi in media mundi sede terra locata sit. Ac de eius quidē & loco & quiete & motu quemadmodum sunt, haec dicta sint. Eadem autem rotunda sit, necesse est. Vnaqueq; enim pars pondus habet usq; ad medium: minorq; à maiore pulsa, stuitare non potest, sed comprimi potius, & altera alteri cedere, dum ad medium uenerit. Quod uerò dico, ita intelligendum est, ut si eo modo existeret, quo etiam nonnulli physici fieri assueuerant, nisi quod illi uim causam esse faciunt, cur deorsum feratur, cum melius sit id quod uerū est ponere, ac profiteri, hoc ipsum propterea fieri, quod naturā & uim eam habeat id quod grauitate sit praeditum, ut in mediū feratur. Cum ergo confusa essent omnia, eamq; uim haberent, ut ad ordinem adduci possent, quae secernebantur, undiq; ex aequo ad mediū mouebātur. Siue igitur partes distinctae ab extremis ad medium cōmeent, siue aliquo alio modo se habeant, idē facient. Ac illud quidē perspicuum est, si per aequē omni ex parte ab extremis ad unū medium ferantur, similem omni ex parte magnitudinem oportere existere. Si enim par et aequale aliquid omni ex parte addatur, extremum aequē à medio absit, necesse est: qualis figura sphaera est. Nihil autem ad rem intererit, si eius partes non undiq; ex aequo simul eodemq; cursu & motu ad medium perueniant. Maior enim semper minorem quae antegreditur, impellat necesse est, cum usq; ad medium utraq; pondere suo feratur. & maius pondus eò usq; minus impellat. Quod enim

enim q
hac ex
cum te
altero
tius &
eertē s
quò na
quod
si par
quem
tudine
cum a
modum
sed ma
mediū
Nihil
an in
uitate
dixi:
dium
cunde
semp
maior
Siue
ut pe
fuisse
modo
go h
nec
feru

enim quispiam querere potest, eandem habet quam
 hæc explicationem. Si enim terra medium mundi lo-
 cum teneat, rotundaq; sit, & multo maius pondus in
 altero hemisphærio consequatur, idem medium to-
 tius & terræ non erit. Ita aut in medio non stabit, aut
 certe si stabit, quiescet etiam non in eo medio locata,
 quò naturæ ui nunc quoq; mouetur. Hoc quidem est
 quod queritur. Non erit autem difficile intellectu,
 si parumper considerauerimus & explicauerimus,
 quem modum censeamus, quamuis amplam magni-
 tudinem quæ grauitate sit prædita, tenere oportere,
 cum ad medium mouetur. Perspicuum est enim, hunc
 modum non usq; ad extremum centrum progredi,
 sed maius pondus uincere oportere, quoad medio suo
 medium attigerit. Nam eò usq; fertur suo perdere.
 Nihil ergo interest, id ne in gleba & quauis parte,
 an in tota terra dicamus. Neque enim propter par-
 uitatem aut magnitudinem euenire id, quod accidit,
 dixi: sed hoc de omni re quæ suoptè pondere ad me-
 dium mouetur, intellectum uolo. Ita siue tota ali-
 cunde ferebatur, siue eius partes, feratur necesse est
 semper, dum æquè omni ex parte medium teneat,
 maioribus minores impulsu ponderis cogentibus.
 Siue ergo orta est, hoc modo orta sit necesse est,
 ut perspicuum sit, eam à primo ortu suo rotundans
 fuisse: siue originem non habuit, sed semper manet, eo
 modo se habeat, quo si etiam principio orta esset. Er-
 go hæc quidè ratione eius figura globosa et rotunda sit
 necesse est, & quòd omnia pondera ad pares angulos
 feruntur, non paribus inter se disiuncta spacijs, quòd

in eo solet contingere, cui natura figuram rotundam dedit. Aut igitur rotunda est, aut rotunda suapte natura. Vnaqueque autem res talis dicenda est, qualis natura vult esse, & qualis est, non qualis ui & contra naturam effecta est. Quod etiam ex ijs que sensu animaduertimus, intelligi potest. Neque enim lune defectiones, tales sectiones haberent. Nunc enim in ijs qui dem figuris quas singulis mensibus induit, omnes habent distinctiones. Nam & recta existit, & utraq; ex parte curua & concaua. Deficiens autem semper inflexam lineam habet que distinguit. Ita fit, ut quoniam terre obiectu deficit, terre ambitus qui rotundus est, figura causa sit. Præterea ex astrorum contemplatione non solum perspicitur eius rotundus ambitus, sed eius etiam parua magnitudo. Cum enim paulum ad meridiem & septentrionem progredimur, perspicitur aliis nobis finiens orbis ostenditur, ita ut in sideribus que supra caput sunt, magna mutatio consequatur, nec eadem ijs qui ad austrum & aquilonem commeant, uideantur. Quædam enim stelle in Aegypto & in Cypro uidentur: ijs autem in locis que ad Aquilonem pertinent, non uidentur: & ea stelle que semper in locis aquilonem spectantibus uidentur, in illis occidunt. Quapropter non solum ex ijs perspicuum est, figuram terre rotundam esse, uerum etiam non magnus eius globus esse intelligitur. Non enim ita cito claram & illustrem rem faceret ijs qui tam breui cursu locum mutant. Itaque ij qui eum locum qui columnis Herculis finitimus est, incolunt, coniunctum esse Indiam, & ita unum mare esse existimant, non ea asserunt, que

que ma
ex eleph
cis qua
existat,
ctionem
magnit
quadrin
si ratio
cessario
magnit

A
Co

D
stent, q
esse, ne
Quom
tin res
autem
ac terr
que ex
rursus
eorum
que ho
initia
& con
spicu
tura

que magnam ad fidem habent auctoritatem. Sed & ex elephantis etiam id intelligi dicunt, quod in ijs locis quæ extrema sunt, genus eorū quasi extremorum existat, quibus hoc acciderit propter locorū coniunctionem. Mathematici quoq; omnes qui circuitus eius magnitudinem exquirere & dimetiri conantur, cum quadringenta stadiorū millia patere dicūt: ex quibus si ratio cinemur, non solum rotunda moles terræ necessariò erit, sed etiam non magna, si cum astrorum magnitudine conferatur.

ARISTOTELIS DE

Cælo Liber tertius, Ioachimo Peronio

Benedictino Cormeriaceno

interprete,

DE primo quidem cælo ac partibus, & præterea de astris quæ in eo uidentur, ex quibus consistunt, quæq; ac qualis eorum natura sit, eaq; nec orta esse, nec interire posse, paulo antè explicauimus.

Quoniam autem eorum quæ natura dicuntur, partim res sunt, partim earum opera & affectiones (res autem essentiasq; uoco et simplices naturas, ut ignem ac terram, quæq; eiusdem sunt cuius hæc generis: & quæ ex eis constant, ut totum cælum, eiusq; partes, & rursus animantia & quæ oriuntur è terra, & partes eorum: affectiones autem & opera, motus uniuscuiusque horum, & aliorum quorum cause sunt uel sua hæc initia & quasi elementa, & præterea cõmutationes, & eorum inter se mutationes ac uicissitudines) perspicuum est eam cognitionè & scientiam quæ de natura est, in corporibus maxima ex parte uersari.

Omnes enim naturales essentiæ aut sunt corpora, aut cum corporibus magnitudinibusq; nascuntur. Hoc autem & ex definitione qua qualis eorum sit natura, explicatur, & ex cuiusq; cognitione intelligitur. Ac de primo quidem elemento dictum est, & quale sit natura sua, & interire illud non posse, & non habuisse originem. restat autem, ut de duobus differamus. Simul autem fiet, ut cum de his dicemus, de ortu etiam & interitu disputemus. Nam aut ortus non est omnino, aut in his tantum elementis, et ipsis quæ ex illis constant, cernitur. Sed hoc ipsum fortassis primum an sit necne, uidentium est. Philosophi quidem qui ante de ueritate differuerunt, & de ipsis rationibus, quas hoc tempore asserimus, & inter se ipsi discreparunt. Eorum enim nonnulli ortum & interitum funditus sustulerunt. Rem enim nullam oriri uolunt, nec interire, sed tantum nobis uideri, ut Melissus & Parmenides: qui si alia etiam præclare dicunt, at certe non ex naturæ arte existimandi sunt dicere. Esse enim naturas quasdam, quæ ortæ non sint, & quæ omnino immobiles docere, alterius est magis ac prioris, quam physicæ rationis ac disputationis proprium. Illi autem quia nihil aliud præter res quæ sub sensum cadunt, esse existimabant, talesq; naturas quasdam esse primi intellexerunt, si qua esset cognitio & prudentia, sic ad hæc rationes quæ illius erant propriæ, transtulerunt. Alij autem nonnulli, quasi de industria in alia quæ huic contraria est, fuerunt sententia. Sunt enim qui nihil origine & ortu uacare dicant, sed oriri omnia: cum autem orta sunt, eorum partim manere, partim rursus interire. in his maxime ac primum Hesiodus, deinde ceteri

ceteri etiam qui primi de natura disputarunt. Alij alia omnia oriri labiq; dicunt, nihil autem stabile esse: unum uerò quiddam tantū permanere, ex quo hæc omnia figurari natura possint, quod placuisse cūm plerisque; alijs, tum Heraclito Ephesio uidetur. Sunt nonnulli qui etiam omne corpus ortū faciunt, & ex extremitatibus cōstant, in extremitatesq; dissoluunt. Ac de alijs quidem alia sit disputatio, facile autē est uidere cætera omnia quæ contra Mathematicorū artes dicantur, qui ita loquuntur, constantq; omnia corpora ex extremitatibus. Quāquam æquū erat aut eas non conuellere, aut rationibus eas conuellere, quæ plus quàm ea quæ ponuntur, ad faciendam fidem ualerent. Deinde non est dubium, quin eiusdem sit rationis, & solida ex extremitatibus, & extremitates ex lineis, et lineas ex punctis conflare: quibus positis, non est necesse, lineæ partē esse lineam, Sed de hoc, non esse indiuiduas longitudines, antē in libris de motu disputatum est. Quæ autem incōmoda in corporibus naturalibus sequantur eos, qui lineas indiuiduas faciunt, nunc paulisper uidebimus. Quæ enim incommoda in illis sequuntur, in naturalibus etiā consequentur: quæ autem in his, in illis non omnia, propterea quòd mathematica ex detractiōe, naturalia uerò ex additione dicantur: & multa sunt quæ indiuiduis conuenire non possunt, quæ eadem naturalibus necesse est conuenire, ut si quid diuidi potest. In eo enim quod indiuiduum est, id quod potest secari, inesse non potest. Ea autem quæ accidunt, omnia duobus modis diuidi possunt, in formas, aut in ea quæ fortuito conueniunt.

In formas, ut colorum alius albus est, alius niger: in ea quæ fortuitò cōueniunt, ut si id cui color conuenit, diuidi potest, ita fit ut omnes simplices affectiones hoc modo sint diuiduæ. Itaq; incōmodum in his talibus, et quod fieri non potest, cōsiderandum est. Si ergo hoc in ijs est quæ fieri non possunt, cum neutra pars grauitate prædita est, utramq; grauitatē habere, & corpora quæ sensu percipiuntur, uel omnia uel aliqua, ut terra & aqua, grauitate prædita sunt, ut etiã ipsi concedent: profectò si punctum nullius est ponderis, nec lineæ etiam erunt: si hæc nō sunt, nec extremitates. Ita ne ullum quidem corpus. Atqui perspicuū est, in puncto nullam grauitatem inesse posse. Quod enim graue est, id omne etiam grauius: & quod leue, leuius etiam esse aliquo potest. Quod autē grauius est aut leuius, id fortasse graue aut leue non est necessariò. ut etiam quod magnum est, maius: quod autem maius est, non planè magnum. Pleraq; enim sunt, quæ cum planè & absolute parua sint, nonnullis alijs maiora dicuntur. Si igitur quicquid graue est, idem sit grauius, grauitate maius sit, necesse est: quod etiam graue est, diuiduum erit. At punctum indiuiduū esse, ponitur. Præterea si id quod graue est, densum est quiddā: & quod leue, tenue ac rarum quiddā: quod autem densum est, hoc ab eo quod leue est, differt, quòd in pari mole plus inest: profectò si punctum omne graue est aut leue, densum etiam & rarum erit. At quod densum est, diuidi potest, punctum autem indiuiduum est. Si uerò omne quod graue est, aut molle aut durum necesse sit esse, facilius erit ex ijs aliquid quod fieri non potest, conclu-

cōcludere. Molle enim est quod intra se cedit: durum,
 quod non cedit: quod autem cedit, secari potest. Nec
 uerò ex ijs que ipsa nullius sunt ponderis aut graui-
 tatis, grauitas erit. Nam in quantis & in qualibus hoc
 quomodo contingere explicabunt, nisi uelim fingere?
 Esti omne pondus quod alio maius est, maius est ea
 grauitate qua est præditum, fiet etiam, ut unaquæq;
 res uacans partibus, alicuius sit pōderis. Si enim qua-
 tuor puncta pōdus habent, et quod ex pluribus quàm
 hoc quod graue est, constat, grauius est, & quod gra-
 uius est eo quod graue ipsum est, necesse est graue es-
 se: quemadmodum id quod re alba albius est, idem est
 album: certè quod uno puncto maius alio est, pari de-
 tracto erit grauius. Ita in uno puncto pondus & gra-
 uitas erit. Præterea absurdū est, extremitates tantum
 ex linea posse constare. Vt enim linea cum linea con-
 iuncta utroq; modo & ex longitudine & ex latitudi-
 ne conflatur, extremitas etiam ex extremitate conflu-
 ri eadem ratione debet. Linea autem ex linea confluari
 potest, iniecta, non addita linea. Atqui si ex latitudine
 confluari potest, erit aliquod corpus, quod nec elemen-
 tum erit, nec ex elementis cōstabit, id quod ex extre-
 mitatibus conflatum erit. Præterea si extremitatum
 multitudine grauiora existunt corpora, quemadmo-
 dum in Timæo explicatum est, profectò & in linea
 & in puncto pondus erit. Eandem enim inter se, ut
 antè dixi, habet proportionem atq; rationem. Quòd
 si hoc modo non differunt, sed quòd terra grauis sit,
 leuis ignis, erit etiam alia grauis, alia leuis extremitas.
 Quod de lineis et punctis iudicandū est eodem modo.

Terræ enim extremitas illam ignis grauitate supera-
bit. Omnino autem efficitur, aut nullam profus ma-
gnitudinem esse, aut eam certè posse tolli. siquidem et
punctum ad lineam, et linea ad extremitatem, & ex-
tremitas ad corpus eandem ratione habent. Cum enim
omnia alia in alia occidant, in prima recident. Ita pun-
cta sola esse poterunt, nullumq; corpus erit. Præterea
tempus quoq; si ita se habeat, tolletur ac interibit ali-
quando, aut tolli poterit. Punctum enim tēporis quod
est indiuiduum, est instar puncti lineæ. Hoc idem in-
commodum eos etiam sequitur, qui cælum ex nume-
ris constant. Nonnullis enim naturam ex numeris con-
stare placet, ut etiam quibusdam Pythagoræis. Cor-
pora enim quæ natura effecit, grauitatē & leuitatem
habere constat. uniones autem nec corpus facere con-
iunctæ, nec pondus habere possunt.

Cap. 2.

Omnibus autem simplicibus corporibus motum
aliquem à natura necessariò datum esse, ex his intelli-
gi potest. Quoniã enim moueri uidetur, ui mouean-
tur necesse est, nisi motum propriũ naturæq; suæ ac-
commodatum habeant. Vi autem & contra naturam
idem sunt. Atqui si contra naturam eorum motus est
aliquis, necesse est etiam motũ esse qui naturæ aptus
sit, præter quem ille sit. Etsi multi sunt à natura ali-
eni, ei unus accommodatus sit, necesse est. Naturæ enim
suæ quicq; unum accommodatum habet, multos autem
ab eadem alienos. Quod etiã ex quiete perspici licet.
Omnia enim necesse est uel ni uel natura quiescere.
Vi autem ibi quiescunt & manent, quò ui feruntur:
& natura, quò suapte natura. Quoniã igitur aliquid
in medio

in medio manere uideatur & quiescere, perspicuum est eum motum naturalem ei esse quo eò feratur. Quòd si ui, quid impedit, quo minus moueatur loco? Ac si quiescit, ad eandem rationem reuoluemur. Necesse est enim aut natura quiescere id quod primum quiescit, aut in eo in infinitum progredi: quod fieri non potest.

Quòd si mouetur id quod illud ferri prohibet, quemadmodum Empedocles ait terram à cõuersione coactam quiescere, aliquid ferretur, quandoquidem infinite ferri non potest. Nihil enim fit quod fieri nõ potest. Transiri autem id quod infinitum est, non potest. Ita id quod fertur, alicubi insistat, necesse est, et ibi nõ ui maneat, sed suapte natura. Quòd si quies est naturalis, est etiam motus naturalis is qui in huc fertur locum. Itaque à Leucippo & Democrito, qui prima corpora perpetuo motu in inanitate & infinitate cieri dicunt, querendum est, quo motu, & quis sit motus eorũ naturæ accõmodatus. Ut enim aliud initium & elementum ab alio ui moueatur, at certè aliquis etiã motus naturæ cuiusq; aptus sit necesse est, præter quẽ uiolentus dicitur: et primus qui impellit, nõ ui mouere debet. In infinitum enim progredi licebit, si nõ erit aliquid quod primo loco natura motum afferat, sed semper id quod prius ui mouetur, mouebit. Quòd etiã necessario consequetur, si, quemadmodum in Timæo scriptum est, ante mundi ortum, elementa inordinate mouebantur. Motum enim aut uiolentum esse necesse est, aut naturæ accomodatũ. Quòd si sua sponte mouebantur, fuerit prius mundus necesse est, si quis rem attentius considerare uelit. Nam & quod primo loco motum affererat,

mouerit

mouerit necesse est, cum ipsum natura moueretur, & ea quæ non ui mouebantur, cum in suis locis quiescerent, eum ordinem qui nunc est, consecerint: ut ea in quibus pondus erat, in medium, ea autem in quibus leuitas, à medio ferrentur. qualis nunc in mundo est ordo & descriptio. Iam uerò hoc tantū quispiam ab eis querat, utrum eorum quæ inordinate mouebantur, quædam etiam misceri possent, necne inter se ijs permutationibus ex quibus constant corpora naturalia, ossa dico & carnes, quemadmodum Empedocli in amicitia & concordia fieri placet. Ait enim multorum capita sine ceruice extitisse. Eorum autem ratione et sententia, qui innumerabilia in infinitate moueri faciunt, si unum est quod moueatur, uno motu necesse est cieri. Ita non inordinate mouebitur. Sin innumerabilia sint quæ motum asserant, motus etiam infiniti necessarii erunt. Si enim finiti sint, ordo erit quidam. Non enim ex eo quod non eodem feruntur quædam, id quod inordinatum est & confusio ordinis sequitur: præsertim cum ne nunc quidem omnia eodem ferantur, sed ea modò quæ sunt eiusdem generis. Præterea illud inordinate aliud est nihil, nisi contra naturam. Ordo enim propria est eorū natura, quæ sub sensum cadunt. Atqui hoc etiam absurdū est, nec fieri potest, ut id quod immensum est, inordinato motu cieatur. Est enim illa rerum natura, quæ in maiore parte inest, atq; diutius. Itaq; eis contra contingit, ut ordinis perturbatio à natura profisciscatur, ordo autem & mundus contra naturam sit cõditus, cum nihil eorum quæ à natura efficiuntur, fortuitum sit. Hoc autem ipsum

ipsum præclare putasse Anaxagoras uidetur. Ducit enim principium mundi condendi ab ijs quæ non mouentur. Conantur etiam alij res colligentes quodammodo rursus mouere & secernere. Sed non est consentaneum ex ijs quæ distant inter se, & mouentur, originem rerum moliri. Itaq; Empedocles motum qui in concordia cernitur, omittit. Neq; enim cõdere & construere cœlum potuisset, si illud ex ijs quæ seiuncta erant, edificaret, & concordia ea coniungeret. Mundus enim ex inijs & elementis quæ segregata erant, constat. Ita ex uno & eo quod collectum erat, effectus sit, necesse est. Ac ex his quidem perspicuum est, motum esse quendam naturalem uniuscuiusq; corporum, quo non ui, nec contra naturam cietur. Quædam autem grauitate & leuitate prædita esse oportere, ex his perspicui licet. Moueri enim ea necesse esse dicimus. At si id quod mouetur, nullius nec grauitatis sit, nec leuitatis, moueri aut ad medium, aut à medio non potest. Sit enim A id in quo nihil est ponderis, B autem id quod graue est: quod sine pondere est per lineam CD cietur, B uerò per CE pari eodemq; tempore: maius enim spaciũ id quod est graue, conficiet: si ergo ita diuidatur corpus graue, ut linea CE ad CD affecta est (eam enim rationẽ ad aliquam suam partem habere potest) profectò si totum per totam CE lineam feratur, pars lineam CD eodem tempore conficiat, necesse est. Ita par spaciũ id quod est sine grauitate, & quod graue est, conficiet. quod fieri non potest. Eadem est leuitatis ratio. Præterea si quod crit corpus quod pulsu agitetur, nec grauitate nec leuitate præ-

te præditum, id ui feratur necesse est: & quod ui feratur, infinite moueatur. Quia enim uis est quædã quæ motum affert: quod autem minus est ac leuius, ab eadem ui longius mouebitur, faciamus moueri per C E lineam: A quod pondere uacat, & B quod graue est per C D pari eodemq; tempore: certè si id quod graue est, diuisum sit, ea proportione quam C E linea ad C D habet, fiet, ut pars quæ ablata erit à corpore, quod pondus habet, per C E eodem tempore feratur, quandoquidem totum per C D positum est ferri. Celeritas enim minoris eandem ad maioris celeritatem proportionem habebit, quam maius corpus habet ad minus. Par igitur spacium & æquale id quod non est graue, & quod est, eodẽ tempore cõficiet. quod fieri non potest. Ita quoniã maius spacium omni eo quod propositum est, cõficiet id quod nullo pondere præditum est, immensum cõficiet. Perspicuum est igitur omnne corpus certum ac finitum pondus habere atq; leuitatem. Quoniam autem natura est principium motus quod in eo inest, uis autem in alio qua ex parte aliud est, & motus omnis uel naturalis est, uel uiolentus, motum quidẽ cum qui est nature accõmodatus, qualis est lapidis is quo deorsum fertur, celeriorẽ faciet, & incitabit id quod uim affert: cum autẽ qui est contra naturam, planè ipsa uis, in utramq; uerò partem aere quasi instrumento utitur. Is enim uel grauis & crassus, uel leuis ac tenuis esse suapte natura solet. Ac cum quidẽ motum, qui in sublime fertur, hoc ipso quod leuis est, efficiet, quãdo impulsus fuerit, principiumq; à ui acciperit: eum autẽ qui deorsum fertur, qua ex parte

parte
utriq;
mitan
quod
hauit
cõmo
his er
uelle
a nat
gi po
ri em
inane
loco
nullo
aliud
ignis
subest
potest
id qu
pus, r
R
dicam
mis h
tia et
corp
deind
fiet,
elem
corp
(Ho

parte est grauis & crassus. Nam tanquã imprimens, utriq; tradit. Itaq; eo etiam quod motũ attulit non comitante, id quod ui pulsum est, fertur. Nisi enim ali- quod corpus eiusmodi esset, motus quẽ uis excitaret, haud esset. Atq; etiã cum motũ qui cuiusq; natura ac- cõmodatus est, eadẽ ratione quasi à tergo incitat. Ex his ergo perspicuum est, omne corpus uel graue esse, uel leue, & quam inter se rationẽ habeant motus, qui à natura alieni sunt. Ex ijs autẽ quæ dicta sunt, intelli- gi potest, nec omniũ ortũ esse, nec ullius omnino. Fie- ri enim non potest, ut omnis corporis ortus sit, quin inane etiam quoddam separatũ esse possit. In quo enim loco erit corpus quod ortũ est, si ortum sit: in eo antẽ, nullo extante corpore, inane fuerit necesse est. Nam aliud quidẽ ex alio corpus oriri potest, ueluti ex aere ignis: omnino autem ex nulla magnitudine quæ antẽ subeset, non potest. Ex aliquo enim quod corpus esse potest, facillimẽ corpus re ipsa potest existere: sed si id quod corpus esse potest, prius nullũ est aliud cor- pus, reuera separata erit inantitas.

Restat ut quorum corporum ortus sit, & cur sit, Cap. 3. dicamus. Quoniã igitur in omnibus cognitio ex pri- mis haurienda est, prima autem eorum quæ sunt, ini- tia et quasi elemẽta habẽtur, primũ quæ sint talium corporũ elementa, & quamobrem sint, uidendũ est, deinde quot sint, & qualia deinceps. Quod ita planũ fiet, si posuerimus quæ elementi natura sit. Sit ergo elementum & initium corporum id, in quod cætera corpora, cum potestate in sit uel reuera, diuiduntur. (Hoc enim utro modo sit, etiam ambiguum est) ipsum autem

autem in ea quæ specie differunt, diuidi non potest. Tale enim aliquid elementum esse omnes & in omnibus uolunt dicere. Quod si id quod dixi, est elementum, aliqua huiusmodi corpora sint, necesse est. Nam in carne quidem & in ligno, & in unoquoque eiusdem generis ignis & terræ uis inest. Hæc enim perspicue ex illis elici uidentur: in igne autem caro uel lignum non inest nec potestate, nec reuera: elicerentur enim. Itemque si unum modo aliquid tale sit, non in illo est. Neque enim si caro erit, uel os, uel quiduis tale, continuo inesse potestate dicendum est, sed prius uidendum est quis sit originis modus. Anaxagoras autem contra ac Empedocles de elementis differit. Hic enim ignem & terram, quæque sunt eiusdem generis elementa, ait esse corporum, & ex eis omnia constare. Anaxagoras contra, eas enim partes quæ inter se similes sunt, elementa facit, ut carnem & ossa, & unumquodque generis eiusdem: aera autem & ignem horum admixtionem, cæterorumque omnium seminum. esse enim utrunque eorum ac constare ex partibus inter se similibus omnibus coaceruatis, quæ sub sensum cernendi non cadant. Itaque ex his oriri omnia. Aera enim & æthera pro eodem appellat. Quoniam autem omnis corporis quod natura constat, suus est cuiusque ac proprius motus, & motuum alij sunt simplices, alij ex pluribus concreti ac temperati, & concreti earum naturarum sunt quæ ex pluribus sunt conflata, & simplices simplicium: perspicuum est quedam esse simplicia corpora, quoniam simplices etiam sunt motus. Ex quibus etiam perspicuum est, elementa esse, & cur sint.

Vtrum

Vtrum autem infinita sint, an ne finita: & si finita, quot numero sint, sequitur ut uideamus. Ac primū quidem non esse innumerabilia, quemadmodum quidam putant, uidendum est: & primum contra eos, qui omnes partes quæ sunt inter se similes, elementa faciūt, ut Anaxagoras, disputemus. Nemo enim eorum qui ita censent, rectè elementū accipit. Videmus enim multa corpora eorum etiam quæ ex pluribus concreta sunt, in partes inter se similes, ut carnem, ut ossa, ut ligna & lapidem, diuidi. Ita fit, ut si totū concretum non est elementum, non omnis pars sui similis elementum sit, sed quæ in alia quæ specie differūt, diuidi potest, quemadmodū antè diximus. Præterea ne ij quidem qui ita elementum accipiunt, necesse habent infinita ponere. Hæc enim omnia etiam explicabuntur, si finita sint, & quispiam sumpserit. Idem enim etiam faciet, si duo aut tria, modò eiusmodi sint: quemadmodum etiam Empedocles facere conatur. Quoniam enim non solent etiam ipsi omnia ex partibus inter se similibus facere (uultum enim ex uultu alio atq; alio non faciunt, nec quicquam aliud eorum quæ à natura figurata sunt) profectò longè melius est finita principia fieri, atq; ea quàm paucissima, si modò eadem omnia demonstrāda sint: quemadmodum Mathematicis placet, qui semper finita principia, aut forma, aut quantitate sumunt. Præterea si corpus à corpore differre dicitur suis ac proprijs distinctionibus, & corporum finita ac certa sunt distinctiones ac dissimilitudines (differunt enim eis, quæ sensus mouent, quæ eadem finita sunt, idq; docendum est) profectò ele-

menta etiam finita certaq; sint necesse est. Nec uerò,
 ut quidam alij dicunt, in his Leucippus, & Democræ-
 tus Abderites, consentanea sunt ea quæ sequuntur.
 Aiunt enim primas magnitudines multitudi-
 ne infinitas esse, magnitudine autē indiuiduas: nec ex uno plu-
 ra, nec ex pluribus unum effici, sed horum concursu
 & complexu generari omnia. Isti enim etiam quo-
 dam modo omnia quæ in rerum natura sunt, nume-
 ros faciūt, & ex numeris. Etenim si minus apertè de-
 clarant, at certè hoc uolunt dicere: & præterea quo-
 niam corpora figuris inter se differunt, figurarumq;
 infinitus est numerus, infinitum etiam numerum sim-
 plicium corporum esse dicunt. Qualis autem aut quæ
 cuiusque elementi figura & forma sit, non explicant:
 sed igni modò spheram tribuunt, aera uerò & aquã,
 ac cætera magnitudine & paruitate distinguunt, tan-
 quam sit eorum natura quasi seminariũ elementorum
 omnium. Primum quidem in eodem etiam isti errore
 uersantur, quod non finita initia sum pserint, cum eis
 hæc omnia liceret dicere. Deinde si figurarum infi-
 nita non est dissimilitudo, profectò infinitus elemen-
 torum numerus non erit. Præterea eos necesse est quæ
 indiuidua corpora dicunt, cum Mathematicorum ar-
 tibus pugnare, & multa quæ probabilia sint, sen-
 sui que perspicua, tollere: de quibus antè dictum est
 ijs in libris, in quibus de tempore & motu disputa-
 uimus. Quinetiam ea quibus pugnant ipsi secum,
 dicant necesse est. Fieri enim non potest, ut si ele-
 menta indiuidua sint, aer, aqua & terra inter se ma-
 gnitudine & paruitate differant. Neque enim alia
 ex alijs

ex alijs oriri possunt, præsertim cum futurum sit, ut maxima corpora segregatione semper deficient, & ipsi hoc modo aqua, æra & terram aliud ex alio uicissim oriri asserant. Præterea ne horum quidē sententia infinita elementa uidentur existere siquidem corpora figuris differant, & figuræ omnes ex pyramidibus consistunt, ex quibus quæ rectis lineis concluduntur, ex ijs figuris quæ rectis lineis continentur, sphaera autem ex octo partibus. Principia enim aliqua sint figurarum, necesse est. Ita siue unum sit, siue duo, siue plura, simplicia etiam corpora tot erunt numero. Iam si suus cuiusque elementum, ac proprius aliquis motus est, & simplicis corporis simplex, nec infiniti sunt simplices, propterea quod nec motus simplices plures sint duobus, nec loca innumerabilia, ne hac quidem ratione infinitus erit numerus elementorum.

Quoniam finita esse oportet, restat ut uideamus, Cap. 3.
utrum unum, an plura sint. Quidam enim unum modo ponunt, & horum partim aquam, partim æra, nonnulli ignem, alij aliquid quod est aqua minutius, ære autem densius, quod aiunt omnes cælos cum infinitum sit, complexu suo continere. Omnes quidē qui unum hoc faciunt aquam uel æra, uel aqua rarius, ære uerò densius: deinde ex eo raritate & densitate cætera generant, ij se ipsi fallunt, quod aliquid aliud antiquius elemento faciant. Est enim ea quidē quæ ab elementis ducitur, origo: ea autē quæ in elementa recidit, dissolutio. Ex quo fit, ut prius sit naturæ ordine id quod ex minoribus partibus constat. Quoniā igitur autē

ignem unum ex omnibus corporib. minutissimis partibus constare, primus erit ignis ordine nature: nihil autem interest, necesse est enim, unum aliquod ceterorum primum esse, non id quod in medio locatū est. Præterea raritate & densitate cætera generare, non aliud est, quàm tenuitate & crassitudine. Nam & quod tenue est, id rarum: & quod crassum est, densum esse uolunt. Rursus autem tenuitate & crassitudine idem est, quod magnitudine ac paruitate. Tenue enim est, quod ex paruis partibus cōstat: & crassum, quod ex magnis. quod enim ualde extenuum dilatatumq; est, tenue dicitur, quale est id quod ex minutis partibus constat. Ita fit, ut ipsi magnitudine & paruitate cæterorum rationem essentiamq; distinguant. Qui autē ita distinguunt, omnia ad aliud referūt, nec absolute ac per se erit hoc ignis, illud aqua, aliud aer: sed idē ad hoc quidē ignis, ad aliquid autē aliud aer: quod quidē incommodū eos etiā sequitur, qui plura elementa esse dicunt, sed ea magnitudine paruitateq; distinguui uolunt. Quoniam enim unumquodq; quantitate distinctum est, erit magnitudinum aliqua inter se ratio. Ita eorum quæ eam rationem inter se habēt, hoc aer sit necesse est, illud ignis, hoc terra, illud aqua, quod minorū rationes insunt in maioribus. Qui autem ignem elementum ponunt, hoc illi quidem incommodum uitant, sed alia absurda suscipere coguntur. Eorum enim partim figuram ad ignem adhibent, quemadmodum ij qui pyramidem faciunt, & horum nonnulli quidem simplicius dicunt, figurarū quidem pyramidem unam ex omnibus maximam uim secandi habere:

habere: corporum autem, ignem. Alij autem subtilius omnia corpora ex eo cōstare, quod est tenuissimum, solidas autem figuras ex pyramidibus. Quapropter quoniam corporum ignis tenuissimus est, & pyramis una ex figuris tenuissimis, minutissimisque partibus constat, & prima est: prima autem figura est primi corporis, ex his ignem pyramidem esse concludunt. Alij nihil de figura pronunciant, sed cum ex minutissimis partibus constare faciunt, tum ex eo concreto cetera oriri assueverant, ut si ex arena auri, quæ conflata & concreta esset. Utrosque autem eadem incōmoda sequuntur. Si enim indiuiduum primum corpus faciāt, rursus eā ratiōes quæ antè expositæ sunt, cōtra hanc hypothesin profertur. Præterea ij qui uelint intra disputationem quæ physicae rationis propria est, consistere, hoc dicere non possunt. Si enim omne corpus cum corpore quod ad magnitudinem attinet, cōferri potest, & magnitudines tam eorum quæ ex partibus inter se similibus constant, quàm elementorum, inter se rationem comparationemque habent, ut magnitudo totius aquæ cum toto aere, & elementi cum elemento: eodemque modo in cæteris, & aer maior est aqua, omninoque id quod tenuius est, eo quod crassius: profecto aquæ elementum minus erit aeris elemento. Si ergo minor magnitudo in maiore inest, aeris elementum diuidi poterit, itemque ignis elementum, & uno nomine eorum quæ ex tenuioribus partibus constant. Si autem diuidi potest, ij qui igni figuram tribuunt, ignis partem non esse ignem cogentur confiteri: propterea quod pyramis ex pyramidibus non constet. & præ-

terea non omne corpus uel elementum esse, uel ex elementis: quandoquidem pars ignis nec ignis est, nec ullam aliud elementum. Itaque qui magnitudine res distinguunt, cōcedere cogentur, aliquid esse elementum, quod eo prius sit & antiquius, atque in eo nullum exitum modumque reperiri, si omne corpus diuiduum sit, et elementum id quod ex tenuissimis cōstet partibus. His etiam necesse est cōcedere idem cum hoc comparatum ignem esse, cum alio aera, rursusque aquam atque terram. Cōmune autem omnium qui unum elementum ponunt, hoc peccatum est, quod unum atque solum motum naturale faciunt, eundemque omnium. Nam cum in omnibus corporibus quæ natura cōstant, motus principium inesse uideamus, si corpora omnia unum quiddam sunt, unus erit motus omnium: eoque illa necesse erit quo maiora fuerint, eo magis ac celerius cieri. quemadmodum etiam ignis quo est copiosior, eo in sublime suo motu celerius fertur, cum multa deorsum celerius ferri possint. Ergo ex his perspicuum est, & præterea quod antè expositum est, plures esse naturales motus, fieri non posse ut unum sit elementum. Quoniam autem nec innumerabilia sunt, nec unum, plura sunt & finita necesse est.

Cap. 6. Sed primum uidentum est, utrum æterna sint, an orta intereant. Hoc enim conclusio, perspicuum erit & quot sint & qualia. Æterna quidem esse non possunt. Nam & ignem & aquam & unumquodque simplex corpus dissolui cernimus. Necesse est autem aut interminatam esse dissolutionem, aut modum quendam ei adhiberi. Si interminata & infinita sit, tempus etiam dissolu-

dissolutionis infinitum erit & immensum, rursusque
 illud quo ea constantur & oriuntur. Vnaquaque enim
 pars alio tempore dissoluitur, & alio construitur.
 Ita fiet ut præter immensum tempus aliud sit immen-
 sum, cum & coagmentationis tempus infinitum sit,
 & præterea illud dissolutionis quod est antiquius, ut
 extra infinitatem infinitas alia existat: quod fieri non
 potest. Quod sicubi dissolutio insistet, aut indiui-
 duum erit corpus in quo insistet, aut diuiduum illud
 quidem, sed quod nunquam diuidetur: quemadmodum
 Empedocles uidetur uelle dicere. Ac indiuiduum qui-
 dem non erit propter eas rationes quæ modo allata
 sunt. Nec diuiduum etiam ita erit, ut nunquam diui-
 datur. Minus enim corpus facilius quam maius con-
 sumi & confici potest. Si ergo magnum etiam corpus
 hoc interitu dissoluitur, ut in minoribus occidat, multo
 etiam magis consentaneum est hoc minori contingere.
 Duobus autem modis ignem consumi & interire
 cernimus. Nam & à cōtrario interit, cum extingui-
 tur: & à seipso, cum tabescit. Hoc autem minus à ma-
 iore accipit & quasi patitur, eoque celerius, quo est
 minus. Elementa igitur intereant & ortum habeant
 necesse est. Quoniam autem orta sunt, aut ex eo quod
 uacat corpore, aut ex corpore eorum erit origo. Si ex
 corpore, aut ex alio, aut alia ex alijs. Ac eorum quidem
 sententia, qui illa ex eo quod uacat corpore generari
 uolunt, id quod generatur, inane redditur. Omne enim
 quod nascitur, in aliquo existit: et uel corpus non habe-
 bit id quo ortus existit, uel corpus habebit. Si corpus
 habebit, duo erunt in eodem corpora, quod generatur.

& quod antè suberat. Sin corpore uacat, necesse erit
 esse inanitatem separatam. quod fieri non posse supra
 etiam docuimus. Nec uerò ex ullo corpore elementa
 oriri possunt. Sic enim aliud erit corpus elementis an-
 tiquius. Hoc porro si grauitate aut leuitate sit prædi-
 tum, elementum quoddam erit. Si nullū in eo sit pon-
 dus, immobile est, & Mathematicum. Quod si tale
 est, non erit in loco. in quo enim quiescit, ad eundem
 etiam moueri potest: si ui, contra naturam: si non ui,
 suapte natura. Ac si in loco sit, et alicubi, erit aliquod
 elementum: si non in loco, nihil orietur ex eo. Quod
 enim oritur, & id ex quo illud oritur, simul sint ne-
 cesse est. Quoniã igitur, nec ex eo quod uacat corpo-
 re, nec ex alio corpore oriri possunt, relinqtur ea alia
 ex alijs ulro citroq; oriri. Rursus ergo uidendū est,
 quis sit alterne illius originis modus: utrum quemad-
 modū Empedocli & Democrito placet, an ut ijs qui
 extremitates corpora diuidunt, an aliquis alius præ-
 ter hos modus sit. Empedocles quidem & Democri-
 tus se ipsi in errorem ignorationemq; inducunt, dum
 non elementorum aliorum ex alijs originem faciunt,
 sed speciem quandam originis. Vnūquodq; enim cum
 insit, secerni & in ordinem adduci uolūt, quasi ortus
 rerum ex uase, non ex materia quadam existat, nō ge-
 nerari alicuius mutatione. Nã si sis ortus sit rerū, ni-
 hilominus absurda erunt ea quæ ex eo sequuntur. Ea-
 dem enim magnitudo coacta grauior reddi non uide-
 tur: quod confiteri coguntur ij qui aquam quæ in aere
 sit, ex eo elici extrahiq; dicunt. Aqua enim grauior
 est, cum ex aere oritur. Præterea ex naturis quæ con-
 cretæ

ereta sunt, & permixta inter se, non est necesse alteram, cum separata est, semper maiorem locum obtinere. At cum ex aqua aer oritur, maiorem locum tenet. Quod enim ex minoribus partibus constat, in maiore loco est. Id quod in mutatione perspicui licet.

Cum enim euanescit & expiratur humor, uasa quæ pondera continent, rumpuntur propter loci angustiam. Si ergo non est inane omnino, nec dilatantur corpora, quemadmodum aiunt ij qui in hac sunt sententia, perspicuum est hoc fieri non posse. Sin est inane & amplificatio, absurdum est maiorem semper locum necessario id quod secernitur, obtinere. Sed deficiat necesse est origo elementorum alterna, si modo in finita magnitudine non insunt magnitudines quæ finite sunt innumerabiles. Cum enim ex terra oritur aqua, aliquid terræ aufertur, siquidem ortus separatione existit: & rursus cum ex ea quæ relinquitur, eadem ratione, quod si ita semper fiat, in re finita infinitæ magnitudines erunt. Quod quoniam fieri non potest, non semper ultro citroque ac uicissim elementa oriuntur. Non igitur segregatione alternam mutationem uicissitudinemque rerum existere diximus. Relinquitur ergo, elementa oriri ex eo quod alia in alia se uertant. Quod fit duobus modis. Nam aut figuræ in figuram mutatione, ut ex eadem cera pila uel tessera fieri ac fingi potest: aut dissolutione diuisioneque in extremitates, quemadmodum nonnulli sentiunt. Ac si figuræ in figuram mutatione fiant, ex eo sequentur necessario indiuidua corpora. Quia enim diuidua erunt, ignis pars ignis non erit, nec terræ terra, quod pyramidis

midis pars pyramis non sit omnino, nec tessera tessera. Sin aut diuisione ac dissolutione in extremitates, primū quidē absurdū est, nō omnia ultro citroq; alia ex alijs gignere, quod eis etiā tacentibus necesse est cōsiteri. Neq; enim consentaneū est, unū tantum ex pers mutationis fieri: neq; id sensu percipimus, sed ex a quo omnia alia in alia se uertere animaduertimus. Fit aut, ut ij qui de rebus quæ uidentur, differunt, nō cōgruenter ijs quæ uidentur, dicant: propterea quod non recte prima initia intelligāt, sed omnia uelint ad certas quasdā referre reuocareq; sentētias. Debent enim fortasse rerū quæ sub sensum cadunt, sensu percipi, eternarū eterna esse: earū quæ intereūt, interitui opportuna esse principia, et uno nomine eiusdē generis esse, cuius sint ea in quib. uersantur. Alij aut propter horū concordia idem facere uidentur, quod ij qui in disputationibus proposita defendunt. omne enim quod concluditur, ut principia uera habētes, defendunt: quasi non aliqua ex ijs quæ concluduntur, iudicari oporteat, ac ex fine maximē. Artis aut eius quæ in faciendo cernitur, finis est opus: physica uerò ratiōis, quod propriē semper sensui uidetur. Sed ij dē fateantur necesse est terrā maximē elementū esse, eamq; solam nō interire: siquidē quod indissolubile est, nec interit, et elementū est. Sola enim terra in aliud corpus dissolui non potest. Nec uerò in ijs quæ dissoluntur, cōsentanea est triangularū suspensio. Quod etiā in mutatione qua alia in alia se uerūt, usuuenit, propterea quod ex imparib. numero triangulis constant. Præterea necesse est eos qui hæc tradunt, nō ex corpore

pore originem rerū ducere. Cum enim ex extremitatibus & libramētis generantur, nō ex corpore generata erunt. Hoc etiam concedere coguntur, nō omne corpus esse diuiduū, discrepareq; à certissimis artibus. Nam cum Mathematicorū artes id etiā quod intelligentia & ratione cernitur, diuiduū esse sumant, hi tamē ne id quidē omne quod sensu percipitur, concedunt, quōd uelint id quod ponunt, defendere. Qui enim suam cuiq; elemento figurā tribuunt, eaq; illorū uim rationemq; distinguunt & definiunt, ij indiuidua eadē facere coguntur. Si enim pyramis aut sphaera quodammodo diuidatur, id quod reliquū est, sphaera aut pyramis non erit. Ita fit, ut aut ignis pars non sit ignis, sed sit aliquid elemento prius & antiquius, quod quicquid est, aut elementum sit, uel ex elementis, aut non omne corpus diuiduum sit.

Omninoq; absurdū est, conari figuram ad simplicia corpora adhibere. Primū quōd sic fiet, ut uniuersum nō sit plenum atq; perfectum. Nam cum in planis figuris tres implere locum uideamur, triangulū, quadratum, & sexangulum: in solidis autem duae solum, sphaera & cubus, plures his sumantur necesse est, propterea quōd plura elementa faciant. Deinde quōd cum omnia simplicia corpora loco ipso qui continet, figurari uideantur, maximeq; aqua & aer, elementi figura permanere nō potest. Neq; enim totum undiq; cū eo quod cōplectitur, cohereret. Quōd si in aliam se naturam aqua uertet, non iam aqua erit, siquidem figura differēbat. Perspicuum est igitur certas eorum & distinctas figuras non esse, uidetur. que hoc nobis

natura

Cap. 8.

natura ipsa significare, quod etiam consentaneū est. Ut enim in alijs sine specie ac forma esse debet id quod subiectum est (ita enim maximè ac facillimè in aliud mutari & uerti poterit, quemadmodum in Timæo scriptum est, omnium receptaculum) sic etiam iudicandum est, elementa quasi materiam esse eorum quæ ex pluribus naturis concreta sunt. Itaq; se alia in alia ultro citroq; uertere possunt, separatis ijs quæ ex proprietatibus sumuntur distinctionibus. Præterea quæ potest generari caro & os, uel quoduis eorū corporum quæ coherent? Neq; enim ex ipsis elementis potest, quod ex coagmentatione non cohereat, neq; ex coniunctis extremitatibus, elementa enim copulatione generantur, non hæ ex elementis. Quocirca si quis accuratè exquirere uelit, nõ per transfennam rationes quæ de elemēto afferuntur, approbare, eas ortū ex natura rerum tollere uidebit. Quinetiā quod ad proprietates, uim, & motus attinet, nõ consonæ sunt corporibus figuræ, quorum tamen cum rationem haberent, ita distribuerunt: ueluti, quoniam ignis facillè moueri potest, calefaciendiq; & incendi uim habet, alij eum spheram fecerunt, alij pyramidem. Hæ enim facillimè moueri possunt, quod minimū hereāt, & minimum sint stabiles: maximam autem calefaciendi & incendi uim habent, quod una tota sit angulus, altera acutissimum habeat angulum. Eas enim angulis incēdere & calefacere dicunt. Primum quidem quod ad motum attinet, utriq; in errore uersantur. Ut enim hæ ex figuris facillimè etiā moueri impelliq; possint, non tamen ignis pulsu facillè loco mouentur:

quippe

quippe
uero fa
catur u
cubus o
non ub
pedita
Et o
co sph
si ignis
menta
maiore
& illa
spha
& min
Sic eti
rant &
in eisq;
pr æfer
ne s. Si
fer end
uero si
est, aut
spha
modo c
pyram
ut si qu
dimid
tum ca
magis

quippe cum ignis in sublime rectis lineis feratur, haec uero facile in orbem torqueri possint eo motu qui dicitur uolutatio. Præterea si terræ ea figura est que cubus dicitur, quod firma sit, & stabilis: stat autem non ubilibet, sed in suo ipsius loco, & ex alieno non impedita fertur, & ignis cæteraque eodem modo: profectò & ignis, & unum quodque elementum in alieno loco sphaera erit, aut pyramis, in suo cubus. Præterea si ignis angulis suis calefacit & comburit, omnia elementa uim calefaciendi habebunt, aliudque alio fortasse maiore. Omnes enim angulatae sunt, ut ea quæ octo, & illa quæ duodecim sedes habet. Democrito autem sphaera etiam quasi angulus sit, incedit. Ita maiore uim & minore different. quod perspicuum est falsum esse. Sic etiam fiet, ut Mathematicorum corpora comburant & calefaciant. Sunt enim illa quoque angulata, in eisque insunt indiuidue & sphaera & pyramides: præsertim si sint, ut illis placet, indiuidue magnitudines. Si enim alia sunt, alia non, dissimilitudo est proferenda, non omnino ita ut aiunt, dicendum est. Iam uero si id quod comburitur, ignescit, & ignis sphaera est, aut pyramis, necesse est id quod comburitur, in sphaeras aut pyramides uerti. Secare quidem, & hoc modo diuidere faciamus sanè congruenter figuræ conuenire. Illud autem planè absurdum est, pyramidem pyramides, aut sphaeram sphaeras facere. simileque est, ut si quis putaret gladium in gladios aut ferram in ferras diuidi. Præterea ridiculum est figuram diuidendi tantum causa igni adhiberi. Cogere enim & contrahere magis uidetur, quam secernere: secernere enim ea que

quæ eiusdem generis non sunt: quæ autem eiusdem ge-
 neris sunt, cogere, & concretio quidem per se ei con-
 uenit. cogere enim & cōiungere ignis est, diremptio
 autē per aliud externaq; ui. Cum enim cogit id quod
 est eiusdem generis, id quod alieni est, dirimit & dissi-
 pat. Ita aut ad utrunq; horum figura erat adhibenda,
 aut potius cogēdi gratia. Præterea quoniam id quod
 calidum est, & quod frigidum, uim contrariam ha-
 bent, ei quod frigidum est, figura nulla tribui potest:
 propterea quod contrarium esse oporteat id quod tri-
 buitur, & nihil figure sit contrarium. Itaq; hoc om-
 nes prætermittunt. Atqui aut omnia figuris distin-
 guenda erant, aut nihil. Nonnulli autem cum de eius
 ui conati sunt dicere, secum ipsi disident. Aiunt enim
 frigidum esse id quod magnas partes habet, quod con-
 trahat, nec per itinera & uias corporis (meatus uo-
 cant) penetret. Perspicuum est quidem, quod calidum
 est, id esse quod penetrat: quale est id quod minutis
 constat partibus. Ita fit, ut paruitate & magnitudine
 calida & frigida distinguantur, non figuris. Præte-
 rea si inæquales sint pyramides, non ignis magnæ e-
 runt: nec figura incendendi causa est, sed contrā. Ex
 his ergo quæ dicta sunt, perspicuum est, elementa nō
 distingui figuris. Quoniam autem distinctiones ma-
 ximè proprie corporum eæ sunt, quæ ex proprietati-
 bus, operibus, & ui sumuntur (uniuscuiusq; enim
 eorum quæ natura constant, & opera, & proprietates,
 & uim dicimus,) primum de his dicendum est, ut
 eis inspectis, uniuscuiusq; à quoque distinctiones &
 dissimilitudines notemus.

ARISTO-

ARISTOTELIS DE

Cælo Liber quartus, Ioachimo Perionio

Benedictino Cormæriaceno

interprete.

DE eo autē quod graue est, & quod leue, quid sit utrumq; & quæ eorum natura, uidentum est, quāq; ob causam hanc uim habeant. Ea enim quæ de eis tractata disputatio, eas quæ de motu sunt, attingit: præsertim cum graue aliquid aut leue esse ex eo dicamus, quod quodam motu genere, qui nature sit accommodatus, creatur. Eorum autem actionibus nō sunt imposta nomina, nisi quis hoc tale periculum, id est, siue pondus, siue momentum, siue nutum esse putet.

Quoniā autē physica res in motu uersatur, & hæc in se quasi formæ & inuitamenta quædam motu continent, omnes quidē eorū ui utuntur, sed præter paucos non explicauerunt. Nos igitur ita nostrā de illis sententiam exponemus, si antè ea quæ ab alijs dicta sunt, uiderimus, & quæserimus quæ ad hunc explicandū locū sunt necessaria. Dicitur quidē graue & leue aliquid omnino, aliud cum alio comparatū. Eorū enim in quibus grauitas aut pōdus inest, aliud leuius, aliud grauius, ut ligno æs esse dicimus. Ac de ijs quidē quæ omnino & absolute grauia aut leuia dicuntur, nihil à prioribus dictum est: de his autē quæ cum alijs collata dicuntur, disputarunt. Neque enim quid graue sit, quid leue, explicant: sed quid sit grauius, aut leuius, in ijs quæ grauitate sunt prædita. Sed quod dicitur, planius fiet hoc modo. Alia enim semper nature ui à medio feruntur, quædam semper in medium: quorum

quorum id quod à medio fertur, in sublime ferri deo, deorsum autem id quod ad medium mouetur. Absurdum est enim non existimare aliquid esse in cælo, superum & inferum, quemadmodum nonnullis placet. Negant enim esse in eo superiorem locum unum, alterum inferiorem, si undiq; simile est, & omnia ex parte aduersis uestigijs suis quisq; qui iter facit, insistet. Nos autem extremam & summam uniuersi partem summum locum dicimus, qui & situ ipso summus est, et primus nature ordine. Quoniamq; est aliquid cæli extremum & medium, profecto eiusdem erit & pars superior & inferior: quemadmodum etiam nonnulli dicunt, non tamen satis, propterea quod cælum non omni ex parte simile esse existimant, sed unum hoc quod supra nos est, hemispherium. Nam si assumpserint & illud per circumitum esse tale, & medium simili ratione, paribusq; radijs uniuerso respondere, illum superiorem locum, medium autem inferiore esse concedent. Absolutè ergo leue dicimus id quod in sublimè fertur, & in extremum locum: graue autem omnino id quod deorsum & in medium. Ad aliud uerò leue & leuius, id quod cum sint duo pari grauitate & pondere prædita, ipsum nature uel altero celerius deorsum mouetur.

Cap. 2. Omnes quidè priores, qui ad hanc disputationem uenerunt, maxima ex parte ferè de ijs quæ ita grauiæ & leuiæ sunt, id est, de duobus, quorum utruq; graue est, & alterum leuius, tantum disputarunt. Iidemq; hac sua expositione, à se de eo quod omnino & absolute leue est, ac graue, explicatum putant. Sed ad ea
ratio

ratio ac definitio non accommodatur: id quod perspicuum erit, cum ultra progressa hæc erit disputatio. Aiunt enim leuius & grauius alij quidem, ut in Timæo scriptum est, grauius quidem id quod ex pluribus ijsdem constat: leuius autem id quod ex paucioribus, ut plumbo plumbo maius, grauius, & ære æs. Itemq; unumquodq; cæterorum eiusdem speciei. Ex præstatiã enim parium partiũ, grauius unumquodq; dicitur. Eodemq; modo ligno plumbum grauius esse dicunt: ex aliquibus enim ijsdem omnia corpora constare, unaq; materia, sed non uideri. Sed cum hæc ita constituta & explicata sunt, non de eo quod omnino leue est & graue, dictum est. Nam cum ignis semper leuis sit, & supera petat, terra uerò terrenaq; omnia deorsum & ad medium moueantur, nõ propter paucitatem triangulorum, ex quibus quodq; eorum constare dicunt, ignis suapte sponte superiora capebit. Tum enim si maior esset, minus & tardius ferretur, idemq; & grauior esset, & ex pluribus triangulis. nunc autem contrã uidetur. Quo enim maior est, eo & leuior est, & celerius in sublime fertur: & ex superiore loco deorsum paruus ignis celerius feretur, & maior tardius. Præterea quoniam quod pauciores habet partes eorum quæ sunt eiusdem generis, id leuius esse dicunt: & quod plures, grauius: æra uerò & ignem & aquam ex eisdem triangulis constare, sed paucitate & multitudine distingui, ob eamq; causam eorum unum leuius esse, grauius alterum: erit aliqua æris copia, quæ aquam pondere superabit. Sed omnia contrã eueniunt. Semper enim maior uis æris

superiora magis ac celerius petit : omninoq; aeris
 queuis pars sursum ex aqua euolat . Atque hi qui-
 dem hoc modo de leuibus grauibuscq; rebus explica-
 uerunt . Alijs autem non satis uisum est ita explicare,
 sed quanquam hac etate uetustissimi sint, tamen noua
 magis ratione de ijs que dicta sunt, cogitauerunt . Vi-
 dentur enim corpora quedam, que cum magnitudine
 uincantur . grauitate tamen prestant & pondere . Ex
 quo perspicuum est, non satis exprimere eos qui res
 paris ponderis ex primis aequalibus constare dicunt .
 Essent enim pari magnitudine . Ac eos quidem qui
 primas & indiuiduas esse ponunt extremitates, ex
 quibus corpora que alicuius sunt ponderis, constare,
 absurdum est concedere, quo quicque eorum maius
 sit, eo grauius esse : ij autem qui solida initia ponunt,
 hoc potius possunt dicere . Eorum uero que ex plu-
 ribus concreta sunt, quoniam uniuscuiusque eadem
 ratio non uidetur, sed multa uidemus, que cum mi-
 nore sint magnitudine, tamen grauiora sunt, quem-
 admodum lanam æs pondere superat : aliam causam
 nonnulli & putant esse & asserunt . Inane enim quod
 circumfusum sit, corpora leuia aiunt reddere : & fa-
 cere interdum, ut maiores res leuitate uincant : ma-
 iorem enim inanitatem habere . Ob eam enim cau-
 sam ea etiam quorum maior sit moles, sepe ex pari-
 bus soliditatibus paucioribus ue constare . Atque hoc
 quidem modo absolute & omnino eius quod leuius
 est, maiorisq; leuitatis causam in maiore que insit
 inanitate esse dicunt . Necessse autem habent ij qui
 ita definiunt, addere, non solum maiorem habere
 inani-

inanitatem aliquid oportere, si sit leuius, sed etiam
 minorem soliditatem. Si enim hanc talem proportio-
 nem superabit, non erit leuius. Nam cum ob eam e-
 tiam causam ignem leuissimum esse dicant, quod ha-
 beat inanitatis plurimum: fiet ut exiguum ignem ma-
 gna uis auri quod plus inanitatis habeat, leuitate uin-
 cat, nisi etiam multo plus idem aurum soliditatis ha-
 beat. Hoc ergo dicendum & addendum erat. Non-
 nulli quidem eorum qui inane causam esse non po-
 suerunt, nihil de eo quod leue est & quod graue, tra-
 diderunt, ut Anaxagoras & Empedocles. Qui au-
 tem tradiderunt, nec in inanitate causam posuerunt,
 non exposuerunt causam, cur alia omnino leuia sint,
 alia graua corpora: & quaedam in sublime semper,
 nonnulla deorsum ferantur: nec cur aliqua cum ma-
 ior eorum sit moles, leuiora sint minoribus, literis
 mandarunt: nec perspicuum est, quemadmodum ex
 ijs quæ ab eis dicta sunt, efficiatur, ut dicant consen-
 tanea ijs quæ uidentur. Eos etiam qui leuitatis ignis
 causam in magna ui inanitatis quam habeat, ponunt,
 eadem ferè incommoda necessario sequentur. Ut enim
 soliditate à cæteris corporibus & naturis uincatur,
 & eadem inanitate superet, tamen aliqua erit ignis
 uis & copia, in qua soliditas & plenum, solidita-
 tes superabunt, quæ in aliqua terræ exigua parte
 continentur. Quod si inane quoque ut causam pro-
 ferent, quomodo id quod omnino graue est desi-
 nient? Nam aut ex eo, quod plus soliditatis ha-
 beat, aut quod inanitatis minus. Ac si hoc dicent,
 erit aliqua terræ pars ad eò parua, in qua minus

soliditatis inerat, quàm in magna ignis copia. Item-
 que si ex inanitate desinient, erit aliquid leuius eo
 quod planè leue est, & semper in sublime fertur, quod
 deorsum semper feretur. Hoc autem fieri non potest.
 Quod enim planè & absolutè leue est, id etiam sem-
 per leuius est ijs quæ gravitate prædita sunt, & deor-
 sum feruntur. At quod leuius est, non semper est leue:
 propterea quòd in ijs etiam quæ gravitatem habent,
 aliud alio leuius, ut aqua quàm terra, esse dicatur.
 Nec uerò ex eo quòd inane ad plenum proportionem
 habet, satis est eam, quæ tractatur quæstionem, ex-
 plicare. Incommodum enim eadem ratione eos, qui
 ita respondebunt, sequetur. In maiore enim & mino-
 re ignis copia eandem soliditas ad inanitatem ratio-
 nem habebit. Atqui maior ignis maiore celeritate
 quàm minor ad superiora euolat, & rursus maior uis
 auri, & plumbi deorsum: itemq; unumquodq; cete-
 rorum quæ pondus habent. quod fieri non oportet,
 si hoc ipso leuia & grauia, definita atq; distin-
 cta essent. Hoc etiam absurdum est, illa omnia inani-
 tate in sublime ferri, & inane ipsum non ferri. Atqui
 si inane in sublime natura fertur, & plenum deorsum,
 ob eamq; causam in ijs utriusque motus causa inest:
 nihil de ijs quæ ex pluribus naturis concreta sunt, di-
 sputandum est, cur corpora alia grauia sint, alia le-
 uia: sed de his ipsis dicendum erat, cur hoc leue sit, il-
 lud graue, & præterea cur inane & plenum nihil di-
 stent. Absurdum etiam est, inani locum facere, quasi
 nullus eius sit locus. Inanitatis autem aliquis locus sit
 necesse est, ex quo & in quem feratur, si quidem mo-
 uetur.

uetur. Præterea quæ nam sit motus causa, dicendum fuit. non enim quidem certè inane causa est, præsertim cum non id solum, sed id quod solidum est, pulsū agitetur. Eodè modo hæc ipsa sequentur, si quis etiam aliter distinguat, faciatq; magnitudine ac paruitate alia alijs & grauiora & leuiora, aut quouis alio modo consciat, dummodo unam materiã tribuat omnibus, aut plures, sed tantum cõtrarias. Si enim una sit, non erit quicquam planè graue & leue: quemadmodum ijs ususuerit, qui ex triangulis elementa cõstant. Sin contrariæ sint, quemadmodũ ijs placet, qui inane & plenum ponunt, nõ erit cur ea quæ interiecta sunt ijs quæ omnino & absolutè graui ac leui dicuntur, grauitate ac leuitate, tum se inter se, tum ea quæ absolutè eiusmodi sunt, superent. Magnitudine autem ac paruitate ea definire aut distinguere, commentitium magis uidetur, quàm superiora: sed quia id potest in quoq; quatuor initiorum distinctionem dissimilitudinemq; facere, tutius est quod ad superiores quæstiones attinet. Eum uerò qui unam eorum quæ magnitudine differunt, naturam faciat, idem incommodum sequetur necessariò, quod eos qui unam materiam faciunt. fiet etiam ut nihil absolutè sit leue, nec in sublime feratur, sed aut posterius feratur, aut protrudatur: & multa quæ parua sint, pauca quæ magna sint, pondere uincant & superent. Quæ si erunt, fiet, ut magna aeris copia, & ignis, exiguam aqua terræq; partem grauitate uincant. quod fieri non potest. Atq; hæc quidem ab alijs & hoc modo dicta sunt.

Nos autem primùm id explicemus, de quo nõnulli Cap. 3.

maximè quærent, ac dubitant, cur alia corpora natura uel semper in sublime, alia deorsum, quædam & in sublime & deorsum ferantur. Deinde de rebus grauib; & leuib; ijsq; proprietatibus quæ eis conueniunt, quamobrem unaquaq; eueniat. Ac de illa quidem, unamquamq; rem ad suum locum moueri, eodem modo, quo de alijs etiam originibus & mutationibus iudicandum est. Quoniam enim tria sunt motus genera, unum quod ex magnitudine, alterum quod ex forma, tertium quod ex loco sumitur: in quoque horum mutationem ex contrarijs in contraria quæ interiecta sunt, fieri cernimus, non rem ullam in quiduis ex quauis re mutari: itemq; nec quiduis cuiuis motum asserre animaduertimus, sed quemadmodum aliud est id quod commutari potest, aliud id quod auferre, sic etiam id quod cõmutare, & quod auferre potest, diuersa sunt. Eodemq; modo intelligendum est id quod loco mouere & moueri potest, non quiduis à quouis loco moueri. Quòd si uim mouendi ad superiora & inferiora habent ea quæ pondus & quæ leuitatem asserre possunt, moueriq; potest id quod graue & leue esse potest, profectò ferri in suum quicque locum, in suam formam est ferri. Atq; hinc facilius intelligi potest id quod ueteres tradiderunt, quod simile sit, ad simile ferri solitum. Hoc enim non fit omnino. Neq; enim si terra eò transferatur, ubi nunc luna est, unaquaq; eius pars ad ipsam feretur, sed eò ubi nunc est. Ac ijs quidem quæ omnino similia sunt, nec differunt, necesse est ab eodem motu id contingere, ut quocunq; suapte natura aliqua

pars

pars fertur, totum etiam feratur. Quoniam autem lo-
 cus terminus est eius quod ambit, & ab extremo atq;
 à medio ea omnia quæ in sublime ac deorsum ferun-
 tur, ambiuntur, quod quidem forma efficitur quodam
 modo eius quod continetur: ferri in suum locum, est
 ad id quod sui simile est, moueri. Ea enim quæ deim-
 cept sequuntur, quandam inter se similitudinem ha-
 bent, ut aqua & aer, aer & ignis. contraq; in medijs
 dici potest, in extremis autem non potest, ut aera a-
 quam, aquam terram imitari. Semperq; enim id quod
 superius est, ad id quod infra illud est, quam forma ad
 materiam, eandem rationem habet. Querere autem
 cur & ignis superiora, & terra inferiora capeffant,
 idem est quod querere quid ita id quod curari po-
 test, si moueatur & mutetur qua ex parte curari po-
 test, conualefcat, non album reddatur. Quod de alijs
 etiam omnibus quæ commutantur, iudicandum est
 eodem modo. Quinetiam id quod augetur potest,
 quando mutatur qua ex parte augeri potest, non con-
 ualescit, sed maiorem magnitudinem accipit. Itemq;
 unumquodq; horum partim qualitatem, partim quan-
 titatem mutat, & in locum, leuia superiorem, grauia
 inferiorem feruntur: hoc tamen interest, quod hæc,
 grauia dico & leuia, in se mutationis principium
 habere uidentur: illa autem non in se, sed extrinsecus:
 ut id quod curari potest, & quod augetur. Quan-
 quam interdum hæc etiam ex se mutantur, paruisq;
 mutationibus eorum quæ extrinsecus adhibentur, il-
 lud conualefcat, hoc magnitudinem accipit: & quia
 idem curari potest, & morbum accipere, si mutetur

quatenus curari potest, ad ualetudinem fertur, sin qua ex parte morbum recipere potest, in morbum incidit. Grauiam autem & leuiam potius quam hæc, in se principium continere uidentur, quod eorum materia proximè ad essentiã accedat. Idque hinc sciri potest, quod motus qui per locum fertur, in ijs est quæ absoluta sunt, eiusque origo postrema est omnium motuum.

Ita primus sit necesse est hic motus etiam essentia. At cum ex aqua oritur aer, & ex re graui leuis fit, ad superiora euolat; simul autem leuis est, nec iam fit, sed illic est. Perspicuum est igitur id quod leue est, cum rei uim habet, & ad rem ipsam uenit, illuc ferri, ubi res ipsa est, & ad tantum & tale, quanti qualisque & loci est capax. Eadem autem causa est, cur terra & ignis quæ iam re ipsa & per se coherent, ad sua loca re nulla impediẽte moueantur. Etenim alimentum cum id quod obstat: & quod curari potest, cum id quod detinet, abest, statim fertur, motumque affert tum id quod initio fecit, & quod detraxit, aut id, unde illud deiectum est: quemadmodum dictum est in primis disputationibus, in quibus nihil horum se ipsum mouere explicauimus. Ac illud quidem constitutum est, cur unumquodque eorum quæ mouentur, feratur, & quid sit in suum quicque locum ferri.

Cap. 4.

Nunc distinctiones ac dissimilitudines & proprietates quæ in hæc cadunt, explicemus. Primum quidem definiantur, quemadmodum omnibus uidetur, graue id absolute esse, quod omnibus substernitur, leue autem id quod ex omnibus extat & eminent. Absolute autem cum dico, genus specto, eaque omnia quibus

non

non utrunque conuenit. ueluti uidetur quæuis ignis magnitudo superiora petere, nisi quid fortè aliud impediât: & terræ quæuis pars deorsum moueri, eodem quæ modo maior maiore celeritate. Alio autem modo grauiâ & leuiâ dicuntur, quibus utrunq; conuenit. Nam & quibusdam eminent, & substernuntur, ut aer & aqua: quorum neutrum graue est omnino, aut leue. Nam & terra utrunque leuius est. extat enim ex ea quæuis pars eorum, & ignem ulla grauitate uincunt, ac pondere: ei enim quæuis eorum pars substernitur. Comparata autem eadem inter se omnino & absolute unum eorum graue est, leue alterum. Aer enim quamuis magnus terræ eminet, terra autem quamuis parua subsidet. Quoniam autem cæterorum etiam partim pondere, partim leuitate prædita sunt, non est id quidem dubium, quin horum omnium causam in his quæ ex illis cõcreta sunt, dissimilitudo afferat. Ex eo enim quod illorum hoc magis, illud minus imitantur, alia leuia, alia corpora grauiâ dicentur. De illis ergo nobis dicendum est, quandoquidem prima cætera sequuntur & imitantur. id quod faciendum fuisse ante diximus, & ijs qui ex pleno graue aliquid esse dicunt, & ijs qui leue ex inanitate. fit autem, ut non ubique eadem grauiâ & leuia esse uideantur, propter primarum naturarum dissimilitudinem. ut in aere grauius erit lignum quod talenti unius pondus habebit, quàm libra plumbi: in aqua autem leuius. Id causæ est, quòd in omnibus naturis præter quàm in igne, pondus inest, & leuitas, præter quàm in terra. Ac terra quidem, omnia quæ

que maxime terrena sunt. ubiq; necessariò pondus ha-
 bent, aqua autem ubiq; præter quam in terra, aer ue-
 rò nisi in aqua & terra. In suo enim quicq; loco, præ-
 ter ignem, pondus habet, etiam aer: idq; hinc intelli-
 gitur, quod uesica inflata plus trahunt, quam inanes.
 Ita si quid aera magis quam terram & aquam imita-
 tur, in aqua aliquid aliud leuius esse potest, in aere
 autem grauius, quod aeri non eminet, nec innatat, in
 aqua autem innatat. Ex his ergo perspicuum est esse
 aliquid omnino & absolute graue, & absolute leue.
 Absolute autem leue appello id quod semper in sub-
 lime: & graue, quod deorsum nature ui non impedi-
 tum ferri solet. Talia enim sunt quedam: nec omnia,
 ut nonnulli putant, grauitate prædita sunt. Grauia e-
 nim etiam alijs quibusdam esse uidentur, & semper
 deorsum moueri: itemq; leuia sunt. Videmus enim,
 quemadmodum antè dictum est, terrena substerni o-
 mnibus, & in medium ferri. Atqui medium definitum
 est. Quod si quid est quod omnibus eminet, quemad-
 modum ignis etiam cum in aere est, in sublime ferri
 uidetur, & ibidem aer quiescit, non est dubium, quin
 in extremum feratur. ex quo fit, ut nullum in eo pon-
 dus inesse possit. Alij enim substerneretur: quod si fie-
 ret, esset aliquid aliud, quod & ad extremum ferre-
 tur, & cæteris omnibus que feruntur, emineret. nunc
 autem nihil uidetur. Ignis igitur nullo est pondere
 præditus. Nec terra ullam leuitatem habet, siquidem
 omnibus substernitur, & quod substernitur, ad me-
 dium mouetur. Medium autem esse, ad quod mouen-
 tur ea, in quibus inest grauitas, & à quo ea in quibus
 leuitas

leuitas,
 nihil in
 hoc mod
 autem q
 peruen
 sursum
 dita sur
 necesse
 medium
 Quom
 tur, fer
 necesse
 enim co
 nitur s
 id quo
 sunt lo
 in hor
 latum
 extren
 causat
 & aq
 tineti
 bus g
 in qu
 mate
 eade
 fertu
 Qu
 quo
 quo

leuitas, ex multis intelligi licet: primum ex eo, quod nihil infinite moueri potest. Ut enim nihil est quod hoc modo esse non potest, sic nec fit, uel oritur: motus autem qui per locum fertur, ortus est ab aliquo ad aliud perueniens. Deinde ad pares angulos uidetur et ignis sursum euolare, & terra omniaque quae pondere predata sunt, deorsum moueri. Ad medium ergo moueantur necesse est. Hoc autem utrum ad terrae medium fiat, an ad medium uniuersi, quonia est idem, alia disputatio est. Quoniam autem id quod omnibus subest ac substernitur, fertur in medium, id quod omnibus eminet, feratur necesse est in extremum loci, quod omnia mouentur. Ut enim contrarium est medium extremo, sic quod substernitur semper, ei est quod eminet. Itaque recte duo sunt, id quod graue est & quod leue: quoniam etiam duo sunt loca, medium & extremus. Est igitur etiam aliquid in horum medio locatum, quod ad utrumque eorum relatum, alterius uim obtinet. Est enim ut medium & extremum utriusque id quod his interiectum est, ob eamque causam aliquid etiam aliud graue est & leue, ut aer & aqua. Quod autem continet, id formae, quod continetur, materiae uim obtinere dicimus: estque in omnibus generibus haec distinctio. Nam & in qualitate & in quantitate aliquid est quod maius formae, aliud quod materiae locum tenet: & in ijs quae in loco dicuntur eadem ratione, illud quod ad superiorem locum refertur, determinantis: quod ad inferiorem, materiae est. Quapropter in eadem etiam eius quod graue est & quod leue, materia, qua ex parte tale esse potest, eius quod graue est, materia: quatenus autem tale est,

eius

eius quod leue dicitur: estq; eadem quidem numero, sed alia eius ratio. quemadmodum idem corpus & procliuē est ad morbum, & ualere potest: ratio autem eadem non est, propterea quod nec eadem ratio est eius quod agrotare potest, & quod ualere.

Cap. 5.

Ac illud quidē, in quo talis materia est, leue appellatur, & semper superiorā petit: in quo autem contraria inest, id graue, semperq; deorsum fertur. Quibus uerò diuersæ ab his datae sunt, sed quæ eandem inter se, quam hæc, rationem habent, ea planè & omnino tum in sublime, tum deorsum feruntur. Itaque aer & aqua leuitatem ac pōdus habent: quorum aqua omnibus præterquam terræ, substernitur, aer autem omnibus præter ignem eminet. Quoniam autem unum est modò quod omnibus eminet, unumq; tantum quod omnibus substernitur, alia duo necesse est esse, quæ & cuidam substernantur, & cuidam emineant. Ita etiam materiæ tot sint numero, id est, quatuor, quot hæc ipsa sunt, necesse est: ita tamen quatuor, ut una sit cōmunis omnium, præsertim cum etiamsi aliæ ex alijs orientur, tamen alia sit ratio. Nihil enim obstat, quo minus in medio contrariorum unum & plura, ut in coloribus, locata sint. Multis enim modis id quod in medio locatum est, mediumq; dicitur. Ac in suo quicque loco eorum in quibus pondus inest, & leuitas, pondere præditum est (terra autem in omnibus pondus habet) leuitatem uerò non habet, nisi ijs in locis, in quibus eminet. Itaque cum illa in quibus nitebantur, subtrahuntur, ad eum locum inferiorem, qui deinceps sequitur, mouentur:

ut aer

ut aer ad aqua, aqua ad terra locum. In sublime autem ad ignis regionem, sublato igne, aer nisi ui non feretur: quemadmodum etiam aqua trahitur, si una sit extremitas, & celerius aliquis eam sursum trahat, quam motu deorsum cietur. nec uero aqua in aeris regionem fertur, nisi eo modo, qui modo expositus est. Quod in terram non cadit, propterea quod una extremitate minimè cōtinetur. Itaq; aqua in uas quod ignescit, trahitur, terra non attrahitur. Vt autem nec terra in sublime, sic nec ignis deorsum fertur detracto aere, propterea quod in suo loco nullius est ponderis, quemadmodum nec terra ullius leuitatis est particeps. Duo autem ita denique deorsum feruntur, si ea in quibus nituntur, auferantur, quod id planè graue dicimus, quod omnibus substernitur: quod autem ad aliquid relatum graue est, in suum locum fertur, aut eorum quibus eminent, propter materia similitudinem. Pares autem eis distinctiones ac dissimilitudines necessariò faciendas esse perspici potest. Si enim una sit materia omnium, ut inane, aut plenum, aut magnitudo, aut triangulum, uel omnia in sublime, uel deorsum omnia ferentur. Si uero diuersa, non iam erit motus is qui per locum fertur. Ita nihil est absolute leue, si omnia pondere suo magis ferantur, quod ex maioribus corporibus consistit, aut ex pluribus, aut quia plena sunt. Atqui hoc & uidemus & demonstratum est, ea aequè deorsum ac in sublimis semper, & omnem in partem ferri. Quod si inane aut aliquid tale est, quod semper in sublime fertur, non erit quod semper deorsum feratur. Atque etiam quaedam
eorum

eorum que in medio locata sunt, maiore celeritate
quàm terra deorsum mouebuntur. In magna enim
aeris uis & copia plura triangula inerunt, uel solida,
uel parua. At pars aeris nulla deorsum ferri uidetur,
quod de re leui iudicandum est eodem modo, si quis
eam materia faciat uincere. Sin autem duo interiecta
sint, quomodo ea facient quæ aer & aqua? ut si quis
inane & plenum esse dicat, & ignem quidem inane,
ob eamq; causam in sublime ferri: terram autem ple-
num, itaq; eam deorsum moueri: aera uerò plus ignis,
& aquam plus terre habere. Erit enim & aliqua a-
que pars, que ignem magis quàm parua pars aeris,
& aeris magna pars que terram magis quàm exi-
gua pars aque imitabitur. Ita aliquam aeris uim &
copiam celerius deorsum quàm parua aquæ partem
moueri oportebit. quod nunquam uidetur. Necessè
est ergo quemadmodum ignem in sublime ferri, quòd
hoc, id est inane habet, alia autem non habent: sic e-
tiam terram deorsum, quòd plenum habet, & aera ad
suum locum, atque eum superiorem quàm quòd aqua
feratur, quòd hoc habet, & aquam deorsum, quòd
hoc tale in se continet. Quòd si unum quiddam sine
ambo, aut duo, & utrunq; eorum in utroque insit,
erit aliqua utriusq; uis & copia, qua & aqua pau-
lum aeris, quòd in sublime feratur, & aer paululum
aque, quòd deorsum moueatur, uincet atq; superabit,
quemadmodum sepe diximus.

Cap. 6.

Figure autem cause nō sunt, cur quicquam omni-
no aut deorsum aut in sublime feratur, sed cur cele-
rius aut tardius. nec cur id fiat, difficile est animad-
uertere.

uertere. Queritur enim hoc tempore, quamobrem
 ferrum quod latum est, et plumbum in aqua innatent,
 & alia minora minusq; grauiam si rotunda sint, aut ob-
 longa, ut acus, in profundum ferantur: & cur non-
 nulla propter paruitatem, ut auri arena & alia ter-
 rena, quæq; puluerem imitantur, in aere suspensa te-
 neantur. Horum quidem omnium eam causam, quam
 Democritus existimat, haud rectum est putare. Is e-
 nim ait ea calida corpuscula, quæ ex aqua expirentur,
 ea quæ lata pondus habent, sustinere: quæ uerò
 angusta sint, decidere. Pauca enim esse quæ contrario
 pulsu ea agitent. Atqui hoc in aere multo etiam ma-
 gis fieri oportuit, quemadmodum etiam ille ipse oc-
 currit: sed cum occurrit, molliter explicat. Ait enim
 motum eorum corporum quæ superiora capeffant,
 non in unum conuenire. Sed quoniam eorum quæ co-
 herent & continuata sunt, partim facile diuidi pos-
 sunt, partim minus, & ea quæ uim secandi habent,
 eodem modo, alia maiorem uim, alia minorem habent,
 hæc causæ existimandæ sunt. Facile quidem secari po-
 test id omne cuius facilis est & expedita determina-
 tio, atq; eo facilius, quo est facilius. Aer autem magis
 talis est quam aqua, & aqua quam terra. & quod
 minus est in quoque genere, facilius secatur & dissi-
 patur. Ita fit, ut quæ lata sunt, laxitatisq; plurimum
 habent, quia multum amplectuntur, sustineantur,
 quòd non facile id quod abundat, disrumpatur. Quæ
 autem contrarijs figuris concluduntur, ea quia pau-
 lulum comprehendunt, in fundum & deorsum ferun-
 tur, propterea quòd facile diuidant, & in aere multo
 etiam

etiam magis, quo facilius quam aqua, rumpitur. Quoniam autem pondus uim quãdam habet, qua deorsum fertur, & naturæ coherentes aliam quæ obstat, quo minus rumpantur, hæc inter se conferenda sunt. Si enim uis ponderis eam quæ in continuata natura inest, superet ad rumpendum & diuidendum, deorsum celerius feretur: sin imbecillior sit, nixu alterius sustinebitur. De eo igitur quod graue est & quod leue, ac de proprietatibus quæ in eadẽ cadunt, hoc modo à nobis explicatum sit.

F I N I S.



mus, per
nem nos
aut sent
go nost

Siqu
omni ex
test, &
peru, q
cui, n
est, id es
idè spic
tem, uel
tura deo
&c. si i
gnitudin
nibus. H
aly, dim
Aristote
Sienim
rius. Itac
bus dim
enim h

IOACHIMI PERIO-
NII IN EOSDEM ARISTO-
telis de Cælo libros Obser-
uationes.



QUIA his in libris Aristoteles de motu e-
iusq; generibus maxima ex parte differit,
de quibus nos cum alijs in locis, tum & in
libris de Animo prius, & proxime in ijs
qui de Natura motuq; sunt, multa dixi-
mus, per pauca hoc in loco supersunt, quæ animaduersio-
nem nostram desiderent. Verborum enim nos, non rerum
aut sententiarum æstimatores profitemur. Institutum er-
go nostrum persequamur.

In primum Caput.

Σωμα ἢ τὸ πᾶν διαιρέτῳ; id est, Corpus autē id quod
omni ex parte secari potest. τὸ διαιρέτῳ, quod diuidi po-
test, & secari, & uno uerbo, quod diuiduum est: ut ἀδιά-
ρετῳ, quod indiuiduum est, Cicero dicit, ut alijs locis do-
cui. τὸ πᾶν διαιρέτῳ, id est, quod omni ex parte diuiduū
est, id est, quod paulo post τὸ ἅδι φῖα διαιρέτῳ uocat, quod
ἅδι φῖα & πᾶν idem ualent. πᾶν etiam in omnem par-
tem, uel in omnes partes dici potest. Cicero in primo de Na-
tura deorum: Quod quia quemadmodum natura efficere,
&c. si immensam & interminatam in omnes partes ma-
gnitudinem uideretis, loquitur enim de his tribus dimensio-
nibus. Hoc enim loco πᾶσι τὸ διαιρέτῳ loquitur, quis, ut
alijs, dimensiones paulo post uocauit, cum ait hoc ipso capite
Aristoteles de quoq; corpore, πᾶσιν ἃ ἔχῃ τὰς διαιρέσεις.
Si enim dicam, Omnia enim interualla habet: erit obscu-
rius. Itaq; hoc uerbum retinendum est hoc loco. De his tri-
bus dimetiendi generibus alio loco à me dictum est. γεωμετρικὸν
enim lineά, & ἀδιμετῶν ἀκέραιον tum extremitatem,

tum libramentum uocari ab illo docui. γαυλίω etiam radi-
dium interdum dicit, praesertim quoties de ducendis lineis
loquitur, in quo similitudinē à rotarum radys mibi ducere
uideatur. In Timæo Platonis: Et globosus est fabricatus,
quod σφαιροειδής Græci uocant, cuius omnis extremitas
paribus à medio radys attingitur.

ἀλλ' ἐν αὐτῷ λέγει δὴ δὴ, οὐκ ἐν ἑτέρῳ ἐστὶ ἀλλο γένος μεταβα-
σις, ὡς πρὸς ἐν μίνας ἐστὶ μεταβασις, ἐστὶ ἢ σφαιρῶν ἢ ὀδῶν γαυλίωσις:
id est, Sed illud perspicuum est, magnitudinem nullam in
aliud genus, ut longitudinē in latitudinem, aut latitudinem
in corpus posse transferri. Hoc dicendi genus, Transferrē
in aliud genus, quod uulgò dicunt, Transire de specie in spe-
ciem, Ciceronis ex Academicis esse docui alijs locis. Cum
autem Aristoteles dicat, ἐστὶ ἀλλο γένος μεταβασις, hoc in-
telligi potest, uerbum generis non solum à rhetoribus, sed
etiam à philosophis, atq; adeò ab Aristotele, pro speciei uo-
cabulo usurpari: praesertim cum longitudo, latitudo, &
corpus, quæ hoc loco exempli causa profert, eiusdem sint
generis etiam proximi. Paulo infra, secundo fere uersu, ἐν-
θάσιν uocat omnino egressum cuiusq; è suo genere, hoc Ci-
cero discessum à natura uocat, ut ego: & ἐνθάσιν, disces-
dere à natura, & naturam deserere aut relinquere.

In tertium Caput.

πάντες γὰρ ἀνθρώποι πρὸς θεῶν ἕξασιν ἰσάδου ψιν, καὶ πάν-
τες τοῦ αἰωτάτου τῷ θεῷ τόπον ἀποδιδοῦσι καὶ βασιλεύει ἐν
ἐλλήσιν, ὅσοι πρὸς εἶναι νομίζουσι θεός: id est, Omnes enim ho-
mines notionem deorum habent, omnesq; summum locum
diuino cuidam numini assignant, tum Græci, tum Barba-
ri, qui quidem deos esse putent.) Deorum notitiam habere
omnes gentes ac nationes Cicero multis locis tradit. In pri-
mo de Legibus: Itaq; ex tot generibus nullum est animal,
praeter hominem, quod habeat notitiam aliquam Dei: de
ipsisq; hominibus nulla est gens neq; tam immansueti, ne-
que tanta

que tam fera, &c. in libris de Natura deorum hoc ipsum docet pluribus.

Διόντιος ὡς ἰδέσθαι τινὲς ἐν τῷ αὐτῷ πρώτῳ σώματι ὡς ἀπὸ γῆς ἡγεῖται καὶ ἀπὸ ἀέρος καὶ ἀπὸ ἕως, αἰθέρα προσωνόμασαν τὸν αἰὼνός τω τότῳ ἀπὸ δὲ δᾶν αἰεὶ τὸν αἰθῆρον χρόνον διεξέσθαι τὸ ἐπινοήσαντες αὐτῶν. Αναξάγορας ἢ λατάνεχροντα τῷ σώματι τὸ τοῦ αἰαλῶς, ἀνεμάσθη γὰρ αἰθέρα αὐτῶν ὡς ἰδὲ ἐστ, itaq; tanquam primum esset aliud corpus quoddam præter terram, ignem, æra, & aquam, summum locum æthera appellauerunt, ἀπὸ δὲ δᾶν αἰεὶ, id est, à perpetuo cursu, quem aeterno tempore conficeret. Anaxagoras autem, cum æthera ignem uocet, non rectè hoc uerbo usus est. Aëris atq; ætheris græca uocabula pro latinis usurpanda esse, & in Academicis, & in secundo de Natura deorum Cicero dicit. In accusandi autem casu æra idem dicit, & Pacuuius æthera: ob eamque causam & æra dico, & æthera. Idem Pacuuius æthera cælum appellari dicit à Latinis, apud Ciceronem libro secundo de Natura deorum: Hunc rursus amplectitur inmensus æther, qui constat ex altissimis ignibus. Num uemur hoc quoque uerbum, dicaturque tam æther latinè, quam dicitur aer: etsi interpretatur Pacuuius,

Hoc quod memoro, nostri cælum, Græci perhibēt æthera, quasi uerò non Græcis hoc dicat. At latinè loquitur, siquidem nos non quasi græcè loquentem audiamus. Cicero autem ab ardore æthera appellatum dicit sæpe in libro secundo de Natura deorum.

In quintum Caput.

Καὶ τοι ἐνίοτε δὲ λέγεται τὸν αἰθῆρα ὡς ἀπὸ ἡρημώσαντος δᾶτος ὡς ἀπὸ δᾶτος, ἢ τὸν αἰθῆρα ὡς ἀπὸ δᾶτος: id est, Quamquam nihil obstat, quo minus interdum ea quæ motu cietur, ceteris propter eam quæ quiescit moueatur, quàm ea quæ è regione moueatur. Alij di. uni αἰθῆρα δᾶτα contra mouerit: ego cum Cicero, è regione moueri atq; ferri. In libro de

Fato: Optare hoc quidem est, non disputare. nam neq; extrinsecus impulsam atomum loco moueri & declinare dicis: neq; in illo inani, per quod feratur atomus, quicquam fuisse causam, cur ea nõ è regione ferretur. Paulo supra, hoc ipso cap. *λυάδα αὐ τὸν αὐτίον* Aristoteles pro eodem dicit, quod contrarijs inter se cursibus uel motibus ferri aut cieri dicendum est: & ut Cicero in Somnio Scipionis dicit, uersari orbes retrò, contrario motu atq; cælum.

In octauum Caput.

ὅτι τὰ ἄνω πέρατα ἢ φορᾶς, ἢ πρὸς τὴν ἐν ἑαυτῷ αὐτῶν κίνησιν τὰ κατὰ διαμέτρους: id est, Ita fit, ut hi sint motus termini: quandoquidem motus etiam is qui in orbem fertur, contraria habet quodammodo loca ea quæ rectis lineis medijs ad perpendicularum respondent. *ἢ διαμέτρους* Cicero in Timæo Platonis mediam lineam conuertit, ut dictum est in libro de Optimo genere interpretandi. Paulo supra, quarto cap. motum qui ἰδίῃ ἢ διαμέτρους fertur, appellat eum qui à Cicerone ad perpendicularum ferri rectis lineis dicitur. In libro de Fato, loquens de atomis: Nam qui, inquit, potest pelli alia ab alia si grauitate feruntur ad perpendicularum corpora indiuidua rectis lineis, ut Epicuro placet? Hoc ergo loco τὰ κατὰ διαμέτρους, loca uel extrema dico, quæ rectis lineis medijs respondent: in quo si illud Rectis superet, deleatur.

In nonum Caput.

ἵνα μὴ ἐν ἑαυτῷ λέγομεν, τὸν ὅτιον πῶς ἢ ὅτιον τῆς ἢ πῶς τοῦ περιφορᾶς. ἢ ὅτιον πῶς ἢ ὅτιον τῆς ἢ πῶς τοῦ περιφορᾶς: id est, Vno igitur modo cæli dicimus, naturam summæ circumuolutionis uniuersi, uel corpus naturale, quod in extimo orbe uniuersi cernitur. Verba graeca cum latinis, quæ ad motum pertinent, conferamus. *περιφορᾶς, περιέρχεται, περιτρέφεται, περιέρχεται, ἑν ἑαυτῷ περιέρχεται, ἑν ἑαυτῷ ἑν ἑαυτῷ*, Aristoteles pro eodem dicit cum mulo

is alijs locis, tum hoc primo libro, atq; id quinto cap. Hæc
 Cicero in Timæo Platonis, & in libris de Natura deorum
 dicit totidē, aut potius pluribus modis. Nam $\epsilon\sigma\tau\iota\ \lambda\upsilon\alpha\lambda\alpha\ \sigma\phi\epsilon\delta\alpha\iota$
 $\phi\epsilon\delta\alpha\iota$, in orbem uerti: $\epsilon\sigma\tau\iota\ \sigma\phi\epsilon\delta\alpha\iota$, uersari, conuerti,
 uolui, ac torqueri: $\epsilon\sigma\tau\iota\ \sigma\phi\epsilon\delta\alpha\iota$, in orbem circumq; fer-
 ri: $\epsilon\sigma\tau\iota\ \lambda\upsilon\alpha\lambda\alpha\ \lambda\upsilon\alpha\lambda\alpha\ \delta\alpha\iota$, in orbem incitari uocat. quanquam
 non semper uerbum pro uerbo uidetur reddere. In Somnio
 quidem Scipionis, de luna loquens Cicero: In infimoq; in-
 quit, orbe luna radijs solis accensa conuertitur. Paulo su-
 præ: In quo sunt infixi illi qui uoluntur, stellarum cursus
 sempiternis cui subiecti sunt septem qui uersantur retrò, con-
 trario motu atq; cælum. In Timæo Platonis: itaq; una con-
 uersione atq; eadem ipse circum se torquetur & uertitur.
 Ibidem paulo post, cælum in orbem incitatum dicit. In se-
 cundo de Natura deorū, sæpe in orbem circumq; ferri no-
 minat. $\sigma\phi\epsilon\delta\alpha\iota$ hoc loco circūuectionem uoco: sic enim
 Cicero in Timæo Platonis nominat. $\sigma\phi\epsilon\delta\alpha\iota$ Aristote-
 les hoc etiam libro dicit. Alijs locis $\sigma\phi\epsilon\delta\alpha\iota$ non totum
 orbem accipit, sed lineam extimam, quam Cicero & am-
 bitum & circumitum dicit: alij barbaro uocabulo circums-
 ferentiam, ut etiam $\sigma\phi\epsilon\delta\alpha\iota$ circūlacionem: cum Cice-
 ro uel orbem, uel ambitum, uel conuersionem uocet. Con-
 uersionem enim motum interdum dicit, qui in orbem cir-
 cumq; fertur. $\tau\iota\omega\ \delta\epsilon\ \chi\epsilon\lambda\omega\ \sigma\phi\epsilon\delta\alpha\iota$, extimum orbem cum
 Cicero uoco. In Somnio Scipionis: Nouem tibi orbibus,
 uel potius globis connexa sunt omnia: quorum unus est cœ-
 lestis extimus, qui reliquos omnes complectitur. Eodem lo-
 co citimum lunæ globum appellat: quo etiam nomine eun-
 dem appello in secundo libro, quo loco summum globum
 Aristoteles $\sigma\phi\epsilon\delta\alpha\iota$, & lunæ globum $\tau\epsilon\lambda\epsilon\sigma\tau\alpha\iota\omega$,
 id est, ut Cicero uertit, ultimam à cælo, & citimam à ter-
 ris. Et eodem loco: Ex quibus erat illa minima, quæ ultima
 à cælo, citima in terris luce lucebat aliena. Hic locum depra-

natus est: non enim citima in terris, sed à terris, uel terris, omnino est legendum. Mibi autem magis probatur, à terris, quod & priore membro, aut eodem potius, Vltima à cælo, non in cælo dixit: & in libro secundo de Natura deorum, Propius à terra.

Τὸ γὰρ τέλος τὸ περιέχειν τὸν αἰῶνα ἡρώς χρόνον, ὃ μὴ ἀπὸ ἕξω λατὰ φύσιν, ἀλλὰ ἐν αἰῶσι λέκεται: id est, Finis enim qui cuiusq; uita tempus complectitur, cui natura lege nihil deest, αἰὼν, id est seculum cuiusq; nominatus est.) αἰὼν γράεε, latine non æuum, ut aly, dico, sed seculum. Quod ita dicendum, ex hoc loco intelligi potest. Seculum enim spacium centum annorum dicitur. Verbum autem græcum posui & hoc loco, & paulo ante, & paulo post, propter etymologiam.

Καὶ γὰρ λαβὴν ὅτι ἐν τοῖς ἑλληνικοῖς φιλοσοφῆμασι, &c. id est, Btenim quemadmodum in ἑλληνικοῖς philosophorum de diuinis rebus sententijs, &c.) Si quis ἑλληνικοῖς hoc loco latine commune ac uulgare dici posse arbitretur, equidem non repugnabo, φιλοσόφημα autem octauo Topicorum οὐκ ἀγνοῦμαι ἀποδεικνύμεν esse definitur: quæ definitio an hoc loco retineri possit, ex uerbis Aristotelis intelligi non potest. Si hoc placet, ita erit dicendum: Btenim quemadmodum in communibus ac tritis de Deo diuinisq; rebus, quæ ad persuadendum ualent, disputationibus, &c. Ego igitur aliorum interpretationem secutus sum. Hæc tota oratio sane obscura est, eiusq; mibi obscuritatis causa in λαβὴν ὅτι aduerbio uidetur esse, quod ἔτος non sequitur, nec facile est an intelligi debeat, uidere. Totam orationem subieci, ut obscuritatem omnes intelligere possint, καὶ γὰρ λαβὴν ὅτι ἐν τοῖς ἑλληνικοῖς φιλοσοφῆμασι ὡς πρὸς τὰ θεῶν, πολλὰ μὲν πορφαίνονται τοῖς λόγοις, ὅτι τὸ θεῶν ἀμετάβλητον ἀναγκάσιον ἔχει πᾶσι τὸ πρῶτον, καὶ ἀγρότατον, ὃ ἔτος ἔχει, μαρτυρεῖ τοῖς ἀφημερίοις. Omnia ita distinxī, ut distincta sunt in uulgatis exemplaribus.

ribus. Nam si ita dicamus uerbum e uerbo, Etenim quem
admodum in publicis disputationibus de diuinis rebus, sepe
rationes afferuntur, diuinum immutabile esse oportere id
omne quod primum sit, & extremum uel summum, quod
cum ita habeat, eorum quæ dicta sunt fidem facit: non ple-
na uidebitur sententia. Perfecta autem ita erit, si uerbi con-
iunctio addatur, & legamus hoc modo, uerbi uoluntatis, &c.
ut uerbi idem quod spiritus efficiat, quemadmodum sepe apud
Aristotelem efficit. Alio etiam modo plena erit, si post hoc
uerbum diuina distinctionem adhibeamus, & legamus non
postea, sed uerbi. Ego hunc posteriorem interpretandi
modum secutus sum.

In decimum Caput.

Τὸ μὲν οὖν γινώσκον μὴ, αἰδιον δὲ οὐκ ἐκείνου φάσαι, τὸ
ἀνώγειον. Et paulo post, secundo ferè uersu, ἀπαιτα γὰρ τὰ
γινώσκοντα ἡγεῖ φάσαι. Hæc φάσαιται id est, Ac illud quidē asse-
rere, generatum eum esse, & tamen æternum esse, in ijs est
quæ fieri non possunt. Et paulo post, secundo ferè uersu:
Omnia enim quæ ortum habent, extinguī etiam ac interio-
re constat) Hæc Platonis in Timæo sententia est, quam
principio primi libri de Natura deorum Cicero irridet, di-
citq; Physiologia hoc quod hic Aristoteles ponit, esse casu-
put. Verba eius hæc sunt: Sed illa palmaris quidem, quod
qui non modo natum mundum introduxerit, sed etiam ma-
nu penè factum, is eum dixerit fore sempiternum: hunc cen-
ses primis, ut dicitur, labris gustasse physiologiam, qui quic-
quam quod ortum sit, putet æternum esse posse? Quæ est
enim coagmētatio non dissolubilis? aut quid est, cuius prin-
cipium aliquod sit, nihil sit extremum. Nihil hoc nos loco
de omnium opinionū uarietate, quæ uera sit dicimus. Quod
superiore loco Cicero dicit, Natum mundum, & aliquid
quod ortum sit, Aristoteles paulo infra, capite 11. γινώσκον
uocat. Alijs locis, ut in Timæo, generatum appellat, & ge-
nitum,

nitum, & quod ortum habet, & quod originem, quibus nos omnibus usi sumus. ἀγεννητον contra, quod natum non est, nec ortum, nec generatum, quod nullum ortum habet, nec originem, cuius nulla est origo, quod ortu & origine caret, & illius expers. φθαρτον etiam id quod interit, aut interire potest, quod extingui, & quod occidit, quod interitum sentit ἀφθαρτον contra, quod non interit, quod interire non potest, quod confici & extingui non potest, quod interitum non sentit nec accipit, quod interitu caret, quod interitus est expers. φθίσιμον non corrumpere, sed interire dicitur: ut φθίσιμα, nunquam corrumpi, sed interire. Proferam locum unum, in quo interire ter dicit, in tertio de Natura deorum: Ego autem non intelligo, quomodo calore exincta corpora intereant, non intereant humore aut spiritu amisso, praesertim cum intereat nimio calore. Sed de his alio loco fuisse disputauimus. Quoniam autem de illo dicendi genere, Sentire dolorem & interitum, interitumque accipere, dictum non est, id explicetur. Idem eodem libro: Omne enim animal sensus habet: sentit igitur & calida & frigida, & dulcia & amara: nec potest ullo sensu iucunda accipere, & non accipere contraria. Si igitur uoluptatis sensum capit, doloris etiam capit: quod autem dolorem accipit, id accipiat etiam interitum necesse est. Ex quibus etiam hoc intelligi potest, de quo nihil adhuc praecipit, in conclusionibus usque conuentionem etiam disertè dici imitatione Ciceronis. Verba etiam quae in inuè exeunt, eleganter ita couerti possunt, aut potius debent, quod uim habet: ut exempli causa, φθαρτικόν, quod uim interimendi habet: λυψιμόν, quod uim mouendi. Sed de hoc toto genere copiose dictum est in libro de Optimo genere interpretandi: quem si ita absoluero, ut iam pridem ingressus sum, id est, si eum in duos diuisero, quorum in priore de simplicibus uerbis graecis ita dicam, ut in eo ordinem partium sequar orationis,

tionis, & in posteriore de coniunctis, capitum etiam distinctione adhibita, profecto magnum adiumentum his afferet, qui disertè græca interpretari uolent. Sed hæc hæcenus.

ὅτι ἀτάκτου γὰρ ὄντος τῶν ἀστρονομικῶν γυνάδα, ἀμὰ ἢ τὸ αὐτὸ τῶν ἀστρονομικῶν ἀνά, καὶ ἀτάκτου ἀδύνατον: id est, Ex his enim quæ aliquando inordinata & confusa erant, ordinata facta esse confirmant. Simul autem inordinatum esse et ordinatum idem non potest. Empedocles & Anaxagoras hoc primi dixerunt, deinde Plato in Timæo his uerbis, βροχθεῖς γὰρ ὁ θεὸς ἀγαθὰ μὲν πάντα, φραύρου ἢ μηδὲν ἔνας κατὰ δύναμιν, ἔτι δὲ πᾶν ὄσον λέγοντι παραφάτων, ἔχοντων ἄγον, ἀλλὰ λυθὺλον πλοῦμιον καὶ ἀτάκτου, εἰς τάξιον αὐτὸ ἕγαγεν ἐν τῇ ἀταξίᾳ. Cicero: Nam cum constitisset Deus bonis omnibus explere mundū, mali nihil admiscere, quoad natura pateretur, quicquid erat, quod in cernendi sensum caderet, id sibi assumpsit, non tranquillum & quietum, sed immoderatè agitatum & fluctuans. Ideoq; ex inordinato in ordinem adduxit. Hoc loco non Ideoq; legendum est, sed Idq; est enim εἰς τάξιον αὐτὸ, &c. Atq; hic error non est à me notatus, cum Timæi à Cicerone conuersi reliquias ante annos decem corrigerem. Itaq; restitutus est. Quod autem hoc loco de motu inordinato contra Platonem dicit, Aristoteles tertio etiam libro, cap. 2. profert ac refellit. quo ego loco ἀτάκτου, quod immoderatè dicit, Inordinatè dixi: quod Aristoteles ἀτάκτου idem uelut, quod contra naturam, ualere.

IN SECUNDVM LIBRVM

Observationes.

In secundum Caput.

ἐμὴν δὲ ἔπειθ' ὄρεται πρὸς τὸν, ὅτι ἐν τοῖς ἔχουσιν ἀρχὴν λυθὺτος αὐτῶνται ἀνάμεικτος ἐν τῶν ἀρχῶν, ὁ δὲ ἀγαθὸς ἐμὰ ψυχῆς καὶ ἔχει λυθὺτος ἀρχὴν, ἀγῶν, &c. id est, Quoniam autem nos ante exposuimus, hæc ipsa in omnib. inesse, quæ

motus principia haberent, cœlumq; animatum est, & motus principium in eo est, projectio, &c.) Aristoteles ex hoc loco uideatur in ueterum sententia esse, qui cœlum & astra animantia esse censuerunt. Hoc Plato quidem plane dicit principio Timæi, ἕως οὖν δὴ λατὰ λόγων τὸν αἰθέρα δὴ λέγετο τὸν ἢ τὸν κόσμον ἴσως ἐμψυχον ἐνοουσιό τε, τῆ ἀναθέα, διὰ τὴν τ' δὲς γρηῃδαί πρὸς ἐκείναιδ est, ut Cicero conuertit, Quā ob causam non est cunctandum profiteri, si inuestigari aliquid coniectura potest, hunc mundum animal esse, idq; intelligens, & diuina prouidentia constitutum. Hoc etiam democritus multo est euidentiꝯ, tam de mundo, quā de cœlo & astris. Cicero autem hoc ipsum multis rationibus in secundo de Natura deorum docere conatur.

Λέγο ἢ μὴν & αὐτ' τὸ λατὰ τὸς πόλῶς διέστη, καὶ τὸν πόλῶν, τὸν μὴ αἰθε, τὸν ἢ λατῶ. Διαφορὰν γὰρ ἐν μόνῳ τοῖς τοῖς ἄλλοις τ' ἢ μὴ μὴ ἐπιπέδῳ, τὸ μὴ λινῆσαι τὸς πόλῶς: id est, Longitudinem autem eius uoco interuallum id quod est inter uertices, & uerticem unum superiorem, inferiorem alterum. Ex his enim tantum dissimilitudinem hemisphaeriorum intelligimus, quod uertices non mouentur.) Alij graecum uerbum retinuerunt: polos enim dicunt. Ego cum Cicero uertices πόλῶς nomino. In secundo de Natura deorum: Paribusq; stellis similiter distinctis eundem cœli uerticem lustrat parua Cynosura. In Somnio Scipionis: Cernis autem eandem terram quasi quibusdam redimitam & circumdatam cingulis, è quibus duos maxime inter se diuersos, & ipsi cœli uerticibus ex utraq; parte subnixos, obriguisse pruna uides. Hemisphaerium autem retinui, terendumq; pro latino censeo potius, quā fingendum nouum. Recte autem & latine dici potest, dimidia pars cœlestis orbis aut globi.

τ' Ἄ δ' ἀπὸ ἀρχῆς τ' περιφοράς, ἕδῳ αἰ ἀνατολῆς τ' ἀστροῦ. ἕτε τ' τ' αἰ ἀστροῦ ἢ ἢ αἰ ἀστροῦ, ἀστ' ἄστρον: id est, Principium

pium

pium uerò cælestis conuersionis, unde ortus astrorum, ita in hoc erit dextra pars tibi autem stellarum obitus. sinistra.) ἀνατολὴ τῶ ἀστέρων, ortus astrorum, & δύσις occasus obitusque dicitur. In secundo de Natura deorum: Possit ne uno tempore florere, deinde uicissim horrere terra, &c. aut astus maritimi, fretorumque angustiae ortu aut obitu lunæ commoueri, aut una totius cæli conuersione cursus astrorum disparerent conseruari? Itaque & oriri & exoriri & occidere & obire sidera dicuntur, quod est græcè ἀναστάναι & δύειν. Quod autem ἀστέρων græcè dicitur, id & astrum: sæpe Cicero dicit, & sidus, & stellam.

In quartum Caput.

ἵνα ἡ πρότερον τῆ φύσει ἐν ἑκάστῳ γένηται, τὸ ἐν τῷ πᾶσι, καὶ τὸ ἐν τοῖς ἑσώτεροις, πρῶτον αὐτῶν τῶ ἀπὸ τῶν σχημάτων ὁ κύβητος. Et paulo infra, sexto fere uersu, ἀσάτωρ ἡ καὶ ἡ σφαῖρα τῆ σφαιρῶν: id est, Quoniam autem in quoque genere naturæ ordine prius est & antiquius id quod unum est pluribus, & quod simplex eo quod ex pluribus constat, profectò in planis figuris circulus principatum obtinet. Et paulo infra, sexto fere uersu: Eademque ratione globus in solidis primum locum tenebit.) κύβητος & orbis, & circulus, & ambitus: σφαῖρα autem tum globus, tum sphaera à Cicerone dicitur: σχῆμα uerò tum formam dicit, tum figuram. Hoc ut doceam, locum unum eius proferam ex secundo de Natura deorum, qui huic Aristotelis magna ex parte respondet: Cumque duæ formæ præstantes sint, ex solidis globus (sic enim σφαῖρα interpretari placet) ex planis autem circulus aut orbis, qui κύβητος græcè dicitur, his duabus formis contingit solis, ut omnes earum partes sint inter se simillimæ, à medioque tantum absit extremum, quantum idem à summo, quo nihil fieri potest aptius. Paulo infra, tertio fere uersu: Nec enim hunc ipsum mundum pro certo rotundum esse dicitis, nam posse fieri, ut sit alia figura: in

numerabilesq; mundos, alios aliarum esse formarum. Alio loco eiusdem libri, stellarum rotundos ambitus esse dicit, eadem ferè pagina: Nam cum duo sint genera siderum, & c. ex utraq; re & mundi uolubilitas, quæ nisi in globosa forma esse non posset, & stellarum rotundi ambitus cognoscuntur. Eodemq; libro, paulo supra: Conum tibi ais & cylindrum & pyramidem pulchriorem quam sphaeram uideri. Proprie ergo σφαῖρα globus dicitur, non orbis aut circulus: quoniam σφαῖρα, id est globus, solida est figura, & κύβος, id est orbis, est plana. Itaq; Cicero in Somnio Scipionis, cum stellarum orbis dixisset, se ipse statim quodammodo corrigens, uel potius globos dicit, his uerbis: Nouem tibi orbibus, uel potius globis connexa sunt omnia. & quæ sequuntur. Cum ergo orbis stellarum, aut ambitus aut circumuolutus dicit, non totum earum corpus & naturam intelligit, sed περιφέρεια, id est lineam, uel potius lineas extremas, quibus continentur, id quod supra dixisse uideor à barbaris uerbum è uerbo circumferentiam uocari.

ἢ τὸ συνεχὲς ἀπὸ ἐκείνου, τὸ γὰρ τὸ σφαιροειδὲς συνεχὲς, σφαῖρα γὰρ: id est, Et illi igitur continuatum atq; coniunctum: Quod enim continuatum est ei quod globosum est, id etiam est globosum.) συνεχὲς ut adiectiuum est, cum dandi casu iungitur. & latine continens & continuatum dicitur, iungiturq; cum eodem casu. Cicero in secundo de Natura deorum: Huic autem continens aer, fertur ille quidem leuitate in sublime (sic enim legendum est) sed tamen in omnes partes se ipse fundit. Itaq; & mari continuatus & iunctus est (coniunctus legendum puto) & natura fertur ad cælum. τὸ ἀστέρες uerbum è uerbo est id quod aliud tangit aut contingit. Sed mihi interdum disertè dici posse uidentur τὰ ἀστέρες, ea quæ apta sunt inter se, & uicxa, siue connexa, ut paulo ante Ciceronis locus significat, Nouem tibi orbibus, aut potius globis connexa sunt omnia, id est, συνεχῶς

ἔστι, uel ἀπίστα. Sic enim Aristot. hoc ipso capite paulo infra loquitur, πάντα γὰρ ἀπίστα, ἢ συνελθὼν ἔστι τὰς οὐρανούς.

ἔτι μὲν οὖν σφαιροειδὲς ἔστιν ὁ κόσμος, ἄλλοθεν ἐκ τῶν ἡμετέρων ὅτι κατὰ ἀρχαίων ἐντολῶν ἔσται, ὡς ἂν ἡμετέρας χερσὶν ἡμετέρας ἔχον παραπλασίως, μῆτε ἄλλο μὲν δὲ τὸ πᾶν ἡμῶν ἐπιφανῆς μῆτε γινόμενον : id est, Ex his ergo perspicuum est, & rotundum esse mundum, & ita accuratè subtiliterq; tornatum, ut nihil nec eorum quæ opere hominum adhibita manu effecta sunt, nec eorum quæ hic oculis nostris subiciuntur, hanc fabricam & solertiam ulla ex parte imuetur. Cicero in secundo de Natura deorum hunc mihi locum magna ex parte uidetur adumbrasse: Namq; alij naturam censent esse uim quandam, &c. cuius solertiam nulla ars, nulla manus, nemo opifex consequi possit imitando. Eodem libro, loquens de Zenone: Censet enim, inquit, artis maximè proprium esse creare & gignere: quodq; in operibus nostrarum artium manus efficiat, id multo artificiosius naturam efficere.

In sextum Caput.

ἢ γὰρ ἀνωμαλῶς κινηθήσεται, ἄλλοθεν ὅτι ἐπίτασις ἐστὶν ἡ ἀνωμαλία καὶ ἀεὶ ἐστὶν ἢ φερεῖς : id est, Si enim non æquabiliter moueatur, non est id quidem dubium, quin incitatio sit futura, & constans motus, & retardatio. Ἐπιτάσις intentio & contendere & amplificare dicitur. hinc ἐπίτασις, intentio per t, non s, & contentio & amplificatio. Contendere enim animo & corpore, & intendere uires, & nervos, & aciem, sæpe Cicero dicit, & contentus chordis fidium. Dicit etiam amplificare sonū. Eodemq; modo ἀνωμαλία, remittere uel remitti, & relaxare dicitur. Sed in motu propriè illud incitari, & hoc retardari dici uidetur, id est, celeriore aut tardiore effici. Cicero in secundo de Natura deorum : Usdemq; spacijs ea stelle quæ usque dicuntur circum terram feruntur, eodemq; modo oriuntur & occidunt.

dant: quarum motus tum incitantur, tum retardantur, sepe etiam insistent. *ἀκίνητον* autem constantem motum, & in motu constantiam, ea forma appello, qua Cicero in lib. de Senectute, *ἀκίνητον* constantem etatem uocat. Vult enim hoc loco Aristoteles tres gradus esse in motu, incitationem, constantem motum, & retardationem, ut medici in morbis et atate. Falsam autem sententiam esse eam quam Cicero defendere uidetur, de motu siderum qui incitatur & retardatur, ostendit paulo infra hoc capite Aristoteles his uerbis: Iam enim interuallum astrorum immenso tempore extitisset, cum unum celerius, alterum tardius moueretur.

Τὸ μὲν γὰρ λυγρότερον ἀκίνητον ὄτι πρῶτον, καὶ ἀπλού, καὶ ἀζώνυτον, καὶ ἀφθαρτον, καὶ ὅπως ἀμεταβλητον: id est, Quod enim motu cietur, id docuimus & primum esse, & simplex, ortusq; & interitius expers, & uno nomine, commutationis.) Vetus quidem interpres & Argyropylus ita ut ego uerterunt hunc locum. Ego autem malo illud πρῶτον ad λυγρότερον, quam ad ἀκίνητον pertinere: ut sit sententia, Quod enim primum mouetur, id docuimus et simplex esse, &c. Verba enim Aristotelis ita mihi uidentur explicanda; ἀκίνητον γὰρ ὄτι τὸ μὲν πρῶτον λυγρότερον, &c. Nam si ita intelligamus, ut interpretes explanauerunt, id falsum erit, etiam in caeli orbibus, quorum nisi unus, nullus est primus: nec hoc supra Aristoteles docuit, sed de eo tantum quod primum mouet.

In septimum Caput.

Ἐπιλογώτατον δὲ καὶ τοῖς ἀρχαίοις ἐπιπέδον ἡμῶν τὸ ἕνα εἶναι τὸ ἀστρον ποιεῖν ἐν τούτῳ τῷ σώματι, ἢ ὡς ὑπερῆος τῶν φασγῶν ἔχει: id est, Consentaneum est etiam maxime his quae dicta sunt, ut deinceps faciamus unamquamq; stellam ex eo corpore constare, in quo motum habeat.) Nihil in omnibus Aristotelis operibus & libris qui quidem extant, tam plane de quinta natura, quam hoc loco dicitur. Nam cum

clemente

Elementa alia ex alijs triri tertio praefertim libro doceat, & caelum nec originem ortumque habere, nec interitum accipere, ullamque aliam mutationem, hoc in secundo libro, et hoc loco stellas faciat ex eo corpore & natura, in qua insunt: profectò quintam quandam naturam ponit, ex qua sint sidera, quae eadem caelum nominetur.

ὅ ἐξ ἀέρος ἀπὸ αὐτοῦ ἡγεῖ τὸ πῦρ γίγνεται παρρησιόμοιον ἔστι δὲ ἡ ἀεὶ ἀνεύροιο φύσις, ἀέρον δὲ ἡ λιπώσις ἀνεύροιο ἡγεῖ φύσις, ἡγεῖ ἄλλοις, ἡγεῖ ἀδύνατον; id est, Calor autem ab eis & lumen proficiscitur, quòd aer ab earum motu teratur. Solet enim motu ac conflictu, & ex lignis & lapidibus et ferro ignis elici.) ἡ ἀέρος uel ἡ γῆς uocat Cicero tritum & conflictum, & ἀνεύροιο elicere. In secundo de Natura deorum: Nam & lapidum conflictu atque tritu elici ignem uidemus. Paulo infra, eadem pagina, de uapore & aere loquens. penè ad uerbum hoc totum dixit: is autem existit motu eius caloris, qui aquis continetur.

Τὰ ἄλλα ἀπὸ αὐτοῦ ἀπὸ τῆς ἀεὶ ἀνεύροιο φύσεως, ἡ δὲ ἀπὸ τῆς ἀεὶ ἀνεύροιο φύσεως, ἡ δὲ ἀπὸ τῆς ἀεὶ ἀνεύροιο φύσεως; id est, Atque haec quidem eadem calent, quòd per aera ferantur, qui pulsus istu ipso & conflictu igneus redditur.) παρρησιόμοιος à Cicerone dicitur. In lib. de Fato: Declinat, inquit, atomus primùm cur è aliam enim quandam uim motus habebunt à Democritio impulsione, quam plagam ille appellat. Hoc latinè legi non placet, legendumque mihi πρηνὴς uidetur.

In octauum Caput.

ὅ ἐξ ἀέρος ἀπὸ αὐτοῦ ἡγεῖ τὸ πῦρ γίγνεται παρρησιόμοιον ἔστι δὲ ἡ ἀεὶ ἀνεύροιο φύσις, ἀέρον δὲ ἡ λιπώσις ἀνεύροιο ἡγεῖ φύσις, ἡγεῖ ἄλλοις, ἡγεῖ ἀδύνατον; id est, Quod fortasse causa est, cur stella inbarentes micare, uaque autem non micare uideantur.) ἀέρον tantum à Græcis, iam ut dixi, nominatur: à nobis autem & astrum, & sidus, & stella. Duo autem sunt genera siderum: alia enim ἡ ἀδύνατος dicuntur ab illis, alia ἀνεύροιο. Cicero ἡ ἀδύνατος, quae

Argyropylus ligata, secutus originem uerbi graci, non res
 Et dicit, infixa & inherentia & inerrantia nominat: et
 inuarias modo uaga, modo errantia. In secundo de Natura
 deorum: Nec uero stellæ eæ quæ inerrantes uocantur,
 non significant eandem mentem atq; prudentiã. In Timæo
 Platonis: Ex quo genere ea sunt sidera, quæ infixa cælo,
 non mouentur loco, quæ sunt animantia, eaq; diuina: ob
 eamq; causam suis sedibus inhaerent, & perpetuò manent.
 Quæ autem uaga & mutabili ratione labuntur, ita gene-
 rata sunt, ut supra diximus. In græco est ἀλλανί, id est in-
 errantia. In primo de Natura deorum, loquens de Xenos-
 crate: Deos enim octo esse dicit, quinque eos qui in stellis uagis
 nominantur: unum qui ex omnibus sideribus quæ infixa
 cælo sunt, &c. Paulo infra, eadem pagina, loquens de He-
 racleide: Errantibus etiam stellis diuinitatem tribuit. &
 quæ sequuntur.

In nonum Caput.

Ἐπιπέδον ἢ ἐν τότῳ, ὅτι ἡγεῖ τὸ φάσαι γίνεσθαι φασματικῶν
 ἀρμονικῶν, ἢς συμπόνων γίνεσθαι τὸ φῶς, &c. Ex quibus
 illud etiam intelligitur, eos qui concentum quendam effici
 impulsu & motu orbium, quasi soni inter se respondeant.
 & quæ sequuntur.) Hoc loco Pythagoreorum Aristoteles
 sententiam refellit, quæ à Cicerone in Somnio Scipio-
 nis exponitur. γίνεσθαι ἀρμονικῶν φασματικῶν τὸ λυχνῶν, uertit
 concentum effici impulsu & motu orbium: & γίνεσθαι
 ἴσων, sonum confici, quæ ratio interpretandi notanda est,
 præsertim quòd ad illum patris casum φασματικῶν attinet.
 Verba illius hæc sunt: Hic est, inquit ille, qui interuallis cõ-
 iunctus imparibus, sed tamen pro rata partium ratione dis-
 stinctus, impulsu & motu ipsorum orbium conficitur: &
 acuta cum grauib; temperans, uarios æquabiliter concen-
 tus efficit. Paulo infra: Hoc sonitu oppletæ aures hominum
 obsurduerunt. Aristoteles hoc pluribus exponit, id est, cau-
 sa quæ

sa quæ sit, cur Pythagorei tantum sonū auribus hominum non percipi dicant, *καὶ ἡ ἀλογον ἰδέσθαι τὸ αὐτὸ οὐκ αὐτοῦ θ- μάς ἀλ' ὁμοῦς ταύτας, ἀλλ' ἴσθαι τὸς φασὶν εἶναι τὸ γιννομένου αὐτὸς ἑσπέρου τὸν ψόφον, &c.* id est, Quoniam autem absurdum uidebatur, si hunc sonum minimè exaudiremus, id causæ esse dicunt, quòd à primo ortu hoc sonitu aures nostræ ita complentur, ut à contrario silentio non internosca- tur. Cætera quæ hic ab Aristotele, & in Somnio Scipio- nis à Cicerone dicuntur, unusquisq; cõferre inter se poterit.

In decimum Caput.

ἕνασιν γὰρ αὐτιφύεται τῷ ἑαυτοῦ ἑστὰ τὸν αὐτὸν ἑλῖνον. Vnaquæq; enim stella è regione cæli, cõtrarioq; motu atq; illud fertur in suo orbe.) Cicero in Somnio Scipionis, lo- quens de primo orbe, quem deum uocat: Cui, inquit, subie- cti sunt septem, qui uersantur retrò, contrario motu atque cælum. De hoc genere dicendi supra dictum est.

In duodecimum Caput.

ἑλάττωσ γὰρ ἡ δ' ἑλῖν ἢ ὁ σελῖον ἑλῖνται ἑλῖνσις, ἢ τ' πλε- ῖον μὲν ἀστέρων ἑνια, καὶ τὸι πορρώτερον τ' μέσ, καὶ πλεοναί- ῖον τ' πρώτῃ σάματὸς εἶσι αὐτ' : id est, Paucioribus enim motibus sol & luna cidentur, quàm astra quædam eorum quæ errantia dicuntur, etiamsi longius ijs absint à medio, & propius à primo corpore.) Græci quidem his aduer- bijs, *πορρώτερον* & *πλεοναίτερον*, & quod idem efficit, *ἐγ- γύτερον*: Latini autem cum utitur longius uel remotius ad- uerbis, auferendi eis casum tribuunt, cum præpositione. Cicero uerò cum propius utitur, eundem ei casum & præ- positionem dat. In secundo de Natura deorum: Infra au- tem hanc propius à terra Iouis stella fertur.

τίλο γὰρ σελῖνο ἑσπέρου μὲν ἀστέρων μὲν ἕσσαν, ἑσπέρου ἢ τὸν ἀστέρα τ' ἀπ' : id est, Lunam enim uidimus, cum bifariam ita diuisa esset, ut altera ex parte obscuraretur, ex altera luceret, sensim congregi cum stella quæ Martis

dicitur, & quæ sequuntur.) In vulgatis libris corruptè legitur, τὸ ἀστέρας τῆς ἀφῆς, pro ἀστέρα τῆς ἀφῆς, ἔστι hoc loco congregari. Vulgò coire lunam & solem, & coitus solis & luna dicitur. Cicero in secundo de Natura deorum: Luna autem quæ est, ut ostendunt Mathematici, maior quàm dimidia pars terræ, ipsam spacij uagatur quibus sol: sed tum congregiendi cum sole, tum digrediendi, &c.

In decimumtertium Caput.

τῶν μὲν οὖν τῶν δῖος, ἢ τῶν αὐτῶν ἔχουσιν ἕκαστος ἕκαστος ἀστέρας, ἀλλὰ τὸ πᾶσι τῶν ἀστέρας ἀστέρας μίσην λέγουσιν, &c. De situ quidem non omnes consentiunt, sed cum eam plurimi in media mundi sede locatam dicant, & quæ sequuntur.) Alio loco docui, δῖος in hac re non positionem, nec positum, sed situm dicendum esse. λέγουσιν τὸν τῶν μίσην, terram Cicero dicit & in media mundi sede locatam, & sitam in media mundi parte. In secundo de Natura deorum: Principio enim terra sita in media parte mundi, circumfusa undique est hac animali (non enim animabili legendum est, sed animali, ab anima, id est aere) spirabilique natura, cui nomen est aer. Paulo infra, altera ferè pagina: Ac principio terra uniuersa cernatur, locata in media mundi sede, solida & globosa, &c. Quod paulo infra, tertio ferè uersu Aristoteles dicit, τῶν τῶν μίσην περιέδωκεν, circa medium non est dicendum, ut alij dicunt, sed circum medium ferri. Sic enim Cicero semper appellat. In secundo de Natura deorum: Quæque in medium locum mundi qui est infimus, & quæ à medio in superum, quæque conuersione rotunda circum medium feruntur, ea continentem mundi efficiunt, unamque naturam. Hoc etiam capite paulo post Aristoteles λέγουσιν τῶν μίσην dicit, & τῶν τῶν πᾶσι, quod Cicero moueri circum medium & circum axem nominat. Itemque, quod paulo post idem dicit, ἕκαστος ἀστέρα ἀστέρα τῶν ἀστέρας, Cicero interpositu & interiectu terræ appellat.

Quodque

Quodq; ἀντιγράφειν οὐράνῳ τῷ γῆν ille eodem sermone uersu dicit, hic lunæ terrâ opponi & subijci dicit, eodem libro: Atq; etiam tum subiecta & opposita soli, radios eius & lumen obscurat, tum ipsa incidens in umbram terræ, cum est e regione solis, interpositu interiectuq; terræ repente deficit. Hoc postremum hoc in libro extremo ita est, ὡς ἐν αἰσ πρὸς ἰουδαίους διὰ τῷ ἄ γῆς ἐπιπέδῳ ποίησι, &c. ἰουδαίους autem tum defectus, tum defectio à Cicerone dicitur.

In decimumquartum Caput.

τὸ τῷ ἡ σὺν ἀντιγράφειν, ἀντιγράφειν γίνεσθαι πρὸς θεοὺς ἡγεῖται ἡ πρὸς τὸν ἰουδαίου ἀστρον, &c. id est, Quod si fieret, necesse esset tum progressus, tum regressus ac reuersiones existere stellarum inerrantium. & qua sequuntur.) πρὸς θεοὺς uetus interpres & Argyropylus mutationes uocant, sed non satis dicunt. Aliud est enim ἀντιγράφειν, aliud πρὸς θεοὺς. Mibi autem πρὸς θεοὺς, uel potius πρὸς θεοὺς latine & proprie progressus dici uidetur, & πρὸς θεοὺς siue regressus siue reuersio. Cicero in secundo de Natura deorum: Maxime uerò admirabiles sunt motus earum quinque stellarum, quæ falsò uocantur errantes. Nihil enim errat, quod in omni aeternitate conseruat progressus & regressus, reliquosq; motus constantes & ratos. Si πρὸς θεοὺς legi placet, accessus latine dicitur, & πρὸς θεοὺς recessus. Idem eodem loco, paulo supra: Eiusdemq; solis tum accessus modici, tum recessus, & frigoris & caloris modum temperant. πρὸς θεοὺς Cicero tum reuocationem uocat, tum reuersionem, tum conuersionem, tum regressum & recessum. Ac de postremis quidem duobus iam dictum est. Reuocationem appellat in libro qui est de Vniuersitate: Has igitur ob causas nata astræ sunt, quæ per cælum penetrantia, solstitiali se & brumali reuocatione cōuerterent. Est enim πρὸς θεοὺς apud Platonem. In secundo de Natura deorum, sepe conuersionem nominat: Nam cum duo sint genera siderum, quorum alterum

spacjjs immutabilibus ab ortu ad occasum commeans, nullum unquam cursus sui uestigium inflectat: alterum autem continuas conuersiones duas ysdem spacjjs cursibusq; conficiat. Plato hoc ipsum *ἰσωνυμικισμῶν* uocat. Itaque Cicero eodem libro conuersionem dicit. Verbum autem græcum *ἀνανάμειψεν* non reflectere, sed inflectere cursum suum nominat, quemadmodum alio loco docui. *ῥέπειδά* autem, se conuertere, recedere, se referre, regredi, recurrere, remeare, quod etiam *ἰπασαυυλάδαι* dicitur.

ἔτι ἢ φέπειται ἡγεὶ πρὸς τὸ εἰ γῆς μέσση, σφαιρῶν, ἔτι τὰ φεπέπειτα βαρῶν ἰδιῶν τούτων, ἢ παρὰ μέτρα, ἀλλὰ πρὸς ὁμοίαν γωνίαν id est, Ferri autem illud in terra medium, hinc sciri potest, quod ea pondera quæ in illam feruntur, non lineis pari inter se interuallo distantibus, sed ad pares angulos mouentur.) *φέπειδά* πρὸς ὁμοίαν γωνίαν, Cicero ferri ad pares angulos dicit. & quod Aristoteles paulo infra, tertio ferè uersu dicit, πρὸς εὐθύγων φέπειδά, ad perpendicularum hic uocat. In libro de Fato: Nam quæ potest pelli alia ab alia, si grauitate feruntur ad perpendicularum corpora indiuidua rectis lineis, ut Epicuro placet. *ἡ τὰ δὲ ἀπέφθον* etiã hoc dici, supra docui. De alio genere, in librjs de Animo diximus.

ἴση γὰρ πάντη προστιθεμένη, ἴσην ἀνὰ κνήν ἀπέχειν ἢ μίση τὸ ἰσότητα. ἔτι ἢ τὸ σχῆμα σφαιρῶν ἔστι: id est, Si enim par & æquale aliquid omni ex parte addatur, extremum æquè à medio absit necesse est, qualis figura sphaera est.) Cicero in secundo de Natura deorum, hanc sphaeræ definitionem penè totidem uerbis exposuit: Cumq; duæ formæ præstantes sint, &c. à medioq; tantum absit extremum, quantum idem à summo, quo nihil fieri potest apertius. Eadem ferè sunt in Timæo Platonis.

μικρὰς γὰρ γιγνομένης ὁμῆν μεταβάσσης πρὸς μεσημβρίαν ἡγεὶ ἀπὸ τῶν ἀδιδότων ἰσῶν γίγνεται ἰσῶν ἡμῶν id est, Cum enim paulum ad meridiem & septentrionem progredimur,

dimur. p
nas epi
cero fin
bes, qui
strum de
bis finier
mam ba
susq;

Page
10

dimur, perspicue alius nobis finiens orbis ostenditur.) *λυ-
κτας ὀρίσοντας* uulgius philosophorum horizontes uocat, *Οί-
κτρο* finientes. In secundo de Diuinatione: Cum enim illi or-
bes, qui cælum quasi medium diuidunt, & aspectum no-
strum definiunt, qui à Græcis *ὀρίσοντας* nominantur, à no-
bis finientes rectissime nominari possunt, uarietatem maxi-
mam habeant, alijq; in alijs locis sint, necesse est ortus occa-
susq; siderum non fieri eodem tempore apud omnes.

Idem ferè dicit, quod hoc loco Ari-
stoteles.

F I N I S.

E R R A T A.

Pag. 5. uers. 16. sint, quod 11. 13. omne corpus 35.
10. fortuitum 111. 8. tractatur 120. 17. ob-
stat & 18. affert: 121. 24. eadem
138. 27. ipsis

Kk 3 RERVÆ

RERVM ET VERBORVM IN
Aristotelis libris de Cælo, & Perionij in eisdem
Observationibus memorabilium

INDEX.

Absolute	120	alitudinis principium	48
accessus	147	ambitus	133.139.140
accretio	48	amplificare. amplificatio.	
ἀκρῆ	142		141
ἀδαιγερῶν	129	amplificare sonum	cod.
ἀδιωκτῶν duobus modis dis-		ἀνακρίσειν	148
ci	36	ἀντίλειπ	139
aer & æther pro eodem Ae-		ἀνταρῆ ἢ ἀστρον	cod.
naxagoræ	96	Anaxagoræ de mundi prin-	
aer quomodo uagum pondus		cipio sententia	93.
sustinet	76	& elementis	96.97
aer, spirabilis natura	146	Anaximandri de terræ sta-	
acris & ætheris uocabula		bilitate sententia	78
græca pro latinis usur-		ἀίθρα	141
panda	131	animantium officia	70
acris motus	126	ἀντιπυλάδες	131
aerem etiam pondus suum		ἀντιπυλάειν	147
habere	122	ἀντίχθον	72
æther pro cælo	131	ἀστρον	136
æther unde dictus	8.9.131	ἀπλοῦν	144
æuum	134	apta inter se	140
affectiones	85	aquæ extremitas rotunda.	
affectiones omnes simplices		55.56	
quomodo diuiduæ	88	aquæ motus	126
affirmatio negatione prior.		aquam terra leuiorē esse.	75
52		Aristotelis à Cicerone dis-	
ἀφύκτων	136	sensio	142
ἀφύκτων	32.134	artis finis, opus	106
			aspe-

I N D E X.

aspectum, cum longe intentus
 ditur, uacillare 63
 ἀστρον. astrum 139. 143
 astra nec uerti, nec uoluta
 ri 63
 astra esse rotunda omnia 63.
 64. 67
 astra ueteribus animantia
 credita 138
 astrarum cur tanta multitu
 do in primo orbe, in cæ
 teris singula tantum 68.
 70. 71
 astrarum mixtus & offi
 cium 69. obitus, occasus,
 ortus 139
 astrarum obseruatio apud
 Aegyptios & Babylo
 nios 68
 ἀράστρας 137
 Atlantis caelum sustentis
 fabula 46
 B
 Beatorum sedes supra cae
 lum 32
 C
 cæli in cõclusionibus à Cice
 rone expressum 136
 ἡγεῖα pro stras 135
 calidum penetrare 110
 casum in ijs que aeterna
 sunt, nihil passe 57

λῆσθαι τὰ ἀστρον 146
 Ciceronis ab Aristotele dis
 sensio 142
 Ciceronis locus 133. 134.
 135. 137. 140. 141. 143.
 146. 147
 λυγὰ δὲ λύνειν 132. ἀσ
 τρων τῶν ἀστρον. ἐὸδ. ὡς πρὸς τὴν
 σφαιρῆν ὡς πρὸς τὸν πῆλον 146
 λυγὰ τὸν ἀστρον 136
 circa medium, circum meo
 dium ferri 146
 circulus 139. figurarum
 planarum prima 53. 54
 circumferentia, barbarum.
 133. 140
 circumitus 133. 140
 circumlatio, barbarum 133
 circumuectio eod.
 citinus orbis eod.
 caelum. uide Vniuersum.
 caelum ab omni mortali mo
 lestia liberum 46.
 aeternum 570.
 animatum 50. 138. di
 uina natura praeditum 52
 caelum cur dijs attribuitur lo
 cus 46
 caelum quid, & quot modis
 dicatur 30
 caelum ultimum & summum
 cuiusmodi eod.
 Kk 4 caeli

I N D E X.

cœli corpus rotundum	52.	bulosum	46.47
	55.56.64	supra Cœlum beatorum se-	
cœli dextra & laeva pars.		des	32
	47.50	cœlum constare ex materia.	
cœli extrema conuersio sim-		30	
plex & citissima	66	extra Cœlū corpus nullum.	
cœli extremum, medium, su-		22.31.32	
perum & inferum	50.	cœlum habere ortum	52.53
	51.112	extra Cœlum nec locū esse,	
cœli fabrica quanta solertia		nec inane, nec tempus.	32.
& subtilitate tornata.		55	
	56	cœlum nec ortum esse, nec	
cœli figura globosa	50.53	interire posse	45.143
cœli laeus dextrum aut fini-		cœlum unicum tantum esse,	
strum quod	50.51	nec plures	32
cœli longitudo	50	de Cœlo an ortus & interi-	
cœli motus cuiusmodi	52.	tus expers, nec ne, uetes	
omnium motuum celer-		rum sententiæ	33. inde
rimus	55.	in Cœlo motus principium.	
& perpetuus	57.	50	
in orbem. cod. & 12.13		cœlos esse plures non posse.	
cœli motus, motuum mensu-		24.26	
ra	55	cœlestis conuersionis princi-	
cœli motus quatenus æquabi-		pium	50
lis	57. inde	cœlestium orbium motu con-	
cœli motionis principium	50	centum effici, an uerum,	
cœli nulla mutatio	8	64. & cur is non ex-	
cœli primi unus motus	70	audiatur à nobis	65.
cœli uertices	50	144	
cœlo subiecta materia cuius-		cognitio ex primis haurien-	
modi	31	da in omnibus	95
cœlum Atlante sustineri, fas-		coire lunā & solem, coitus	
		lunæ	

I N D E X .

luna & solis	146	22.31.32	
commune	134	corpus omne certum pon-	
concentum effici	144	dus habere, ac leuitatem.	
concentus ex siderum motu.		94.95	
64.65.144		corpus rotundū an commu-	
conflictus	143	tabile	8
connexa	140	corpus solum perfecta ma-	
constans atq. constans mo-		gnitudo	2
tus. in motu constantia.		corporis infiniti finitū pon-	
142		dus esse non posse	17
contendere. contentio	59.	corpora an ex extremitati-	
141		bus conflata	87
contendere animo & cor-		corpora an extremitatum	
pore	141	multitudine existant gra-	
contenta chorde	cod.	uiora	89
continens. continuatū	140	corpora, quæ natura conc-	
continuum	1	stant, omnia per se loco	
contrariorum eadem mate-		moueri	3
ria 52. & ratio	15	corpora simplicia alia, alia	
contrariorum motus cōtra-		concreta	3.11
rij	7	corporum distinctiones ma-	
conuersio	133.147.148	ximè propria quæ	110
conuersio conuersioni non		corporum elementum quid.	
contraria	51	95	
cōuersioni nullus motus con-		corporum simplicium cuiq;	
trarius	9	motus unus aliquis natu-	
conuertere se	148	ra tributus 4.76.90.	
conuerti	133	93.96	
corpus	1	corrumpi	136
corpus an aliquod infinitū.		crassum, densum	100
10.11.15		cubus	109
corpus nullum extra cælum		luna &	139.140

I N D E X.

ἑνὸν ἐπιπέδου, ἢ λυγρῶν.		dunt, duobus modis posse	
132. 133		87	
ἑνὸν ἐπιπέδου	149	diuiduum	129
D		diuinum quod fit, motu æter	
Defectus, defectio	147	no præditum	51
Democriti de primorū cor		durum	89
porū motu sententia	91.	διὰ τὴν ἀπόσιν	139
104. item de primis		διωκτικῶν multis modis dici.	
magnitudinibus	98	37	
Democriti error	127	H	
densum	88	Ἐνθάδε ἐπιπέδου	130
deorsum	9	ἑνὸς	147
deorsum ferri	3	ἑνὸς	143
Dei actio immortalitas	51	ἑνὸς	cod.
Deum nihil sine causa face		egressus	130
re	10	elementum	95. 96. 97
deorum noticiam habere o-		elementa alia ex alijs oriri.	
mnes gentes	130	143	
dextra cuiusque pars quæ.		elementa corporata tria, eo	
50. in motu cuiusmodi.		rumq; triplex locus	28
48. 49. 50		elementa esse certa & finita,	
τὸ διαγινώσκον	129	& non indiuidua. 98. 99	
διὰ τὴν ἀπόσιν	132	elementa esse plura uno, &	
ἑνὸν ἐπιπέδου	148	finita	102
διὰ τὴν ἀπόσιν	129	elementa, materia eorū quæ	
dimensiones	cod.	ex pluribus naturis sunt	
discessus à natura. discedere		concreta	108
130		elementa non distingui figu	
dissolutio an interminata.		ris	110
101. 103		elementa omnium quæ sunt	
dissolutio, in elementa	99	initia & prima	95
dividi ea omnia quæ acci-		elementa utrum æterna, an	
		orta	

I N D E X.

orta intercant	102. inde	contrarij	51
elementorum inter se repu-		errantium stellarum partes	
gnantia	52. & motus	inferiores summâ sphae-	
elementorum motus cuique		ram contingere	54
proprius	125. 126	essentia	85
elementorum mutui com-		essentia naturales omnes aut	
plexus	55	corpora esse, aut cū cor-	
elephanti cur in locis extre-		poribus nasci	86
mis	85	ctiam, ἤδη	136
elicere	143	ὀφθαλμοῦ	37
Empedoclis amicitia et con-		extimus orbis	133
cordia	92. 93. eius	extremitas	1. 129
dem de caeli conuersione		extremitates non tantum ex	
sententia	47. item de	linea constare	89
elementis	96. 104. de	ex Extremitatibus an con-	
mundi aeternitate	33. 34	stent corpora	87
Empedoclis in Xenophanē		F	
uersus	74	Falsum, & quod fieri nō po-	
ἰγνύλλιον	134	testi, non idem	39
ἰν Διόσκουρῳ ἀστρά quæ	143.	ferri ad pares angulos. 148.	
144		in orbem, circumq; 133.	
ἰγγύτθρον	145	in sublime, aut deorsum.	
ἰπανανυλῆδα. ἰπανανύ-		3. in suū locū quid. 119	
ηλυσίε	148	fieri posse, aut non posse ali-	
ἰπίπιδρον	129	quid, multis modis dici.	
ἰπράβεια	eod.	36. 37. 39	
ἰπυρόδης	146	figura	139
ἰδιτάειν, ἰπίτασις	141	figura globosa essentia aptis-	
ē regione ferri, aut moueri.		simā, & prima nature	
131		ordine	53
errantia astra	144	figuræ planæ ratio duplex.	
errantium stellarum motus	53		

figurata

I N D E X.

figuram ad simplicia corpo	107	γραμμή	129.130
ra adhibere, absurdum.		graue 6.	grauissimum.
		eod. 88.	quid absolute
figuræ cuiusmodi motus cau		te	112.120.122.124.
sa	126.127		125
figurarum quæ prima	53	graue aliquid bifariam dici.	
figurarum solidarũ prima			111
globus	54	grauius	113
finientes circuli	149	grauitas ex leuitatis priua-	
finitorum nihil uim immen-		tione dicitur	52
sam habere	22	grauitas nulla immensa	16.
forma	123.139		17.19
forma per se, & materie			H
admixta, non eadem	28	τὸ ἀπὸ τοῦ ὄρου. τὰ ἀπὸ τοῦ ἀνα-	
fortunam in ijs que eterna			140
sunt, nihil posse	57	ἀφωριστὸν γίνεσθαι	144
frigidum	110	hemisphærium	138. sua
		perius aut inferius quod.	
			51
Generatum, non generatũ,		hemisphæriorum dissimilitu	
multis modis dici	36	do unde intelligatur	50
generis uocabulum pro spe-		Heracliti de mundi æternita	
cie usurpatum	130	te error	33.34. item
γῆρας	135	de ortu rerum & interi	
globus	139.140	tu	87
globus summus, ἢ ὑψίστος		Herculis columna	84
σφαῖρα	133	Hesiodi de rerum ortu sen-	
globum in solidis figuris pri-		tentia	87
um locum tenere	54	ὑπὸς ἰσχυρὰς γωνίας ἐστὲν ἰσχυρὰ.	
globosa figura essentia de-			148
ptissima, & nature or-		ἐπιφαντοῦς ἰσχυρὰ.	horizontes.
dine prima	53		
globosus	130		149

- I N D E X.

<p>I <i>indiv. definitia</i> quomodo uer- <i>tenda</i> 136 <i>ignis corporum tenuissimus.</i> 101 <i>ignis & terra in medio uni-</i> <i>uersi</i> quomodo 52 <i>ignis in sublime motus</i> 126 <i>ignis Iouis custodia</i> 72. <i>quibusdam sphaera</i> 108 <i>ignis ordine naturæ elemen-</i> <i>torum primus</i> 100 <i>ignis semper leuis, & supe-</i> <i>ra petens</i> 113. 115. 121 <i>ignis terra præstantior</i> 72 <i>ignis esse, cogere & coniun-</i> <i>gere, non dirimere</i> 110 <i>ignis motus</i> 5. 77. 78 <i>ignem duobus modis consu-</i> <i>mi & interire</i> 103 <i>ignem esse pyramidem</i> 101. <i>ex tenuissimis partib. con-</i> <i>stare eod. in extre-</i> <i>mo quiescere, ut terram</i> <i>in medio</i> 79 <i>ignem motu & conflictu ex</i> <i>lignis, lapidibus, & fere-</i> <i>ro elici</i> 61 <i>imbecillitas omnis naturæ</i> <i>aduersa</i> 59 <i>immortalitas Dei actio</i> 51. <i>in quo sita</i> eod.</p>	<p><i>impulsio</i> 143 <i>inane</i> 32 <i>inane nullum extra cælum.</i> 32 <i>inanitatis locus</i> 116 <i>incitari. incitatio</i> 141. 142 <i>individuum</i> 119 <i>individuis multa non conue-</i> <i>nire, quæ naturalibus ne-</i> <i>cessario conueniant</i> 87 <i>inerrantia astra. incerrantes</i> <i>stellæ</i> 144 <i>infinitatis ratio</i> 18 <i>infixa astra</i> 144 <i>inflectere cursum suum.</i> 148 <i>inhærentia astra</i> 144 <i>inordinate</i> 137 <i>inordinate moueri quid</i> 92 <i>intendere. intendere aciem,</i> <i>neruos, uires, &c. inten-</i> <i>tio</i> 141 <i>interire</i> 136 <i>interire posse, aut cõtrâ, mul-</i> <i>tis modis dici</i> 36. 37 <i>interitum sentire, accipere,</i> <i>&c.</i> 136 <i>interpositu & interiectu</i> <i>terræ</i> 146 <i>interualla</i> 129 <i>inuentoribus quatenus haben-</i> <i>da gratia</i> 57 <i>in quo sita</i> eod. <i>Iouis custodia ignis</i> 72 <i>Ixonis</i></p>
---	---

I N D E X.

ixionis fatum	47	unior	57
L		loci mutatio	48
Lata cur oblongis minus in		loci tria interualla	eod.
aqua mergantur	127	loco moueri non quiduis	4
latera mundi	50	quouis posse	118
latitudinis principium	48	in Locum suum ferri quid.	
Leucippi de primorum cor			119
poru motu sententia	91	locorum circumstantia con	
item de primis magnitudi		trariae	10
dinibus	98	longius	145
leue 6. leuissimum.		longitudo latitudine prior	
eod. 88. quid absolute		& antiquior	49
112. 120. 121. 124		longitudinis principium	48
leue aliquid bifariam dici.		longitudines non esse indiui	
111		diuis	87
leuius	113	luna dimidia parte terrae	
leuius quod est, non semper		maior	146
leue	116	lunae motus cur caeteris pla	
libramentum	130	netis minor	68
ligata	144	lunae cum Martis stella con	
linea	1. 129	gressus	68
linea media	132	lunae defectus ratio	84
linea rotunda cur recta per		lunae defectiones cur, quam	
fectior	53	solis plures	73
lineam ex linea constari.	89	lunae figurarum diuersitas.	
linearum interuallum	12	84	
lineas non esse indiuiduas.		lunae rotunditas quomodo	
87		deprehensa	67
locus in caelo superus & in		lunam congruere cum sole.	
ferus	112	146	
locus summus	eod.	M	
locus superior inferiore di		Magnitudinem nullam in	
		aliud	

I N D E X.

aliud genus posse trans-	motus à medio, & in medijs
ferri 2	um 111. 112
magnitudines diuiduæ om-	motus alius naturalis, alius
nes continuæ eod.	uiolentus 90. 91. 94
magnitudines omnes natu-	motus circularis æternus.
ra constantes, per se loco	58
moueri 3	motus constans, in motu con-
magnitudinum species 1	stantia 142
materia 123	motus constans triplex, &
materiae tot numerò, quot	cuiusmodi 58
elementa 124	motus contrarius 10
meatus 110	motus in orbem recto prior:
medijs, ad quod grauiamo-	4
uentur, cuiusmodi 122	motus inæqualitatis unde 58
medium animalis & corpo-	motus minimus celerrimus.
ris non idem 72	55
medium loci, & uniuersi,	motus omnis aut naturalis,
non eadem ratione dici.	aut naturæ alienus 5
eod.	motus aut naturalis, aut uio-
Melisi de ortu & interitu	lentus 76
sententia 86	motus naturalis 91
mensura in quaque re mino-	motus per locum 3. in
rum quiddam 55	orbem, & rectus. eod.
μεταβαλλειν ες άλλο γινεσθαι.	120
130	motus principium natura.
μεταβαλλειν ες άλλο γινεσθαι.	94
eod.	motus genera tria 118
μεταβαλλειν 147	motus principium in celo.
molle 89	50
momentum 111	motus principia 48.
motio non æquabilis cuius-	termini 16
modi 58	motus tres gradus 142
	motum

I N D E X.

motum naturalem à ui im-	28.29	
pelli magis	94.95	mutare se alia in alia duobus modis
motum omnem simplicem à medio, aut in mediū, aut circa medium ferri	3	mutatio loci
ad Motum pertinentia uerba græca cum latinis collata	132	mutatio omnis definita
motum sine corpore naturali nullum extare	32	mutationes
motus simplices qui moueri circum medium, circum axem	9 146	N
moueri contrā, & e regione cursu ferri	131. 132	Natura motus principium.
mundus an ortus, & an possit aliquādo interire inde	33.	94
mundus animal	138	naturæ optimè constitutæ præclara & firma constitutio sine adione
mundi latera quæ cuius medius, infimus.	50. 146.	naturæ primæ simplices, omniumq; admixtionis expertes
ordo & ornatus æternus	80	naturæ ratio & scientia in quibus potissimum certatur
mundum esse æternum rotundum, & accuratè tornatum	28. 56.	naturam deserere, relinquere, &c.
ex elementis segregatis consistare	93	130
mundi non plures uno	25.	contra Naturam, & uiualem quid fieri, idem
		naturā ex numeris constare Pythagoreis
		naturam nihil frustra facere
		10. aut temerè
		64.67
		naturam semper facere id quod est optimum
		eorū quæ Natura dicuntur, partim res, partim opera & affectiones
		85
		à Na-

I N D E X.

à Natura que fuit, nihil for-
 tium non habes, an necesse
 tuitum 92 sit esse sempiternum 41
 natura repugnante quod fit, ortum habentia omnia inte-
 non esse perpetuum 52 rite 34. 41
 ex Numeris constare natus de Ortu & interitu diuersa
 ram Pythagoreis 90 se philosophorum senten-
 tumini supremum locum ab-
 omnibus attribui 8 tie 86. inde

P

nutus	111	Πάρον	119
O		Parmenidis de ortu & inte-	
Obitus astrorum	139.	ritu sententia	86
obire	eod.	ωροδοσ. & ωροδοσι	147
occasus astrorum	eod.	partis & totius eadem ratio	6. 7
occidere	eod.	perfectum quid	53
officium semper in duobus		perfectum imperfecto prius	
cerni	70	natura	4
opera	85	perfecto nihil deesse posse	2
optice	67	ωροσι τὸ μίσησ φησιν	146
orbis	133. 139. 140	ωροσαν	132
orbis extimus, citimus, &		ωροσφαιδα	eod.
ωροσφαιδα	133	Perionij de Optimo genere	
in Orbe circumq; ferri, inci-		interpretadi liber in duos	
tari	eod.	diuidi ab eodem ceptus.	
in Orbem uerti	eod.		
in Orbem torqueri aliquid		136	
duobus modis posse	56	ωροσφαιδα	132. 133
ordo	92	ωροσφαιδα	133. 140
ordinis perturbatio	eod.	ωροσφαιδα	132
origo, ab elementis	99	ωροσφαιδα	133
ortus astrorum, & oriri,		ad Perpendicularum	148
exquiri astra	139	ad Perpendicularum ferri res	
ortus ratio	52. 53	δτις lineis	132
		L l	ωροσφαιδα

I N D E X.

φύσις ἀπὸ τοῦ ἀέρος. 146.	principia	48
πρὸς οὐκίας γυνίας 148.	principia finita sumēda	97
πρὸς τὰ βιβλία	cod.	prius aliquid dici multis mo-
φιλοσοφία	134	dis
philosophiā omnibus se quaerendo patefacere	74	prius naturae ordine, quod ex minorib. partibus constat
philosophorum de ortu & interitu diuersae sententiae	86	prioris & posterioris ratio.
φθερτικόν. φθέρτων	136	48. 49
φθίσαν. φθίσιδάμ	cod.	progressus
φύξις	3	147
physicæ rationis finis	106	πρὸς δὲ
πλάγᾳ. πλάγῳ	143	cod.
πλευρῶν	143. 144	propius
planum	1	145
Platonis de cælo generato, nec tamen interituro sententia	35	ἴσον γίνεσθαι
πλευρῶν	145	144
poli	138	puddori potius quam audacia studendum
pondus	111	68
πρῶτον	145	punctum nulla corporum pars
positio. positus	146	79. nullius ponderis
primum quodq; cæteris antecellere	71	88. & indiuiduum
prima omnium quæ sunt, elementa	95	cod.
ex Primis omnium cognitio haurienda	cod.	pyramidis figura una ex omnibus maxime secandi
principij maior uis quam magnitudo	11	ui prædita
		100
		Pythagoræi Italiæ incolæ.
		71. eorundem de cælestium orbium concentu sententia
		65. 144
		Pythagoreorum error.
		48.
		49. 50. 51
		Pythagoræis naturam constare ex numeris
		90
		Q
		quies alia naturalis, alia uiolenta
		lenta

I N D E X.

lenta	90	fidus	139.143
quies ex motus priuatione dicitur		sidera oriri, exoriri, occidere, obire	139
quinta natura siue essentia.		siderum duo genera	143
142.143		de siderum motu Ciceronis & Aristotelis diuersa sententia	142
R			
Radius	130	siderum singulorum figura	
rarum	88	rotunda	63.67
recedere, recessus.	147.148	similares partes Anaxagoræ elementa	97
recte aut multa, aut sæpe efficiere, difficile	69	simplex cõpositio prius & antiquus	53
recurrere	148	situs	146
referre se	eod.	solis motus cur minor cataris planetis	68. quid ab alijs astris differat. 63
refletere	eod.	solis ortu & accessu cur sit calor	61
regressus, regredi	147.148	sonitus uehementioris uis.	65
relaxare	141	sonum confici	144
remcare	148	res	85
remissio cuiusq; rei ex imbecillitate	59	res q; aq; sphaera	54. 139.
remittere, remitti	141		140.148
remotius	145	sphaera, ignis Democrito.	
retardari	141		109
retardatio	142	sphaera minima mouedi uis.	
reuersio	147		67
reuocatio	eod.	spharica figura. uide Glosbosa.	
rotundæ naturæ duo motus.	111		130
63			148
S			
Secula	139	stella	139.143
seculum	32.134		
		LI 2	stellam

I N D E X.

stellam unquamq; in sphaera moueri	61	tempus in omnem partem dimensionem habere.	19
stella an ignea	60	tempus nullum extra caelum	32
stella ex quibus consistit. eod.		tenue, rarum	100
stella fixa cur micare, errantes non item, uideantur	63	ternionis observatio ac uis.	1
stella ipse cur non ignescat.	61	terra an in aqua locata	74.
stellarum & orbium an eadem celeritas	61	an mundi centrum	73
stellarum motus cuiusmodi.	62	terra aut in sphaera	72
stellas omnes contrario caeli motu ferri	66	terra cur omnino immota.	70
stellis calorem & ignem proficisci	61	terra in medio mundi immobilis	81. 146
stella quae dicitur Luna	132. 133	terra leuitatis experta	121
in Sublime ferri	3	terra maxime elementum.	106
superior locus inferiore diuini	57	terra unum astrorum	72.
superioris & inferioris ratio	48. 49	terra & uniuersi medium, idem	81
sursum	9	terra ambitus & magnitudo	85
sursum	140	terra figura cuiusmodi	73.
T		rotunda	82. 83
Tela etiam acris attritu ignescere	61	terra globus non magnus unde aestimari possit.	84
terrae causa lunae globus	133	terrae proprium, ferri in medium	78
tempus	32	terra quietis causa non latitudo, sed magnitudo	76.
tempus finitum cuiusmodi.	12		77
		terra situs	71. an in mundi

I N D E X.

	mundi medio eod. 72	V	
19	terram circa mundi medium	Vaga astra	144
121	moueri, quorundam opinione	uersari	133
00	72. 73. 80	uertices	138
15.1	terra in medio uniuersi quiescere	uerticum mundi ratio	50
74.	52. 53	uerum, & quod fieri potest, non idem	39
73	terram in medio quiescere, ut ignem in extremo	uerum iudicando inquirentes, esse arbitros, non aduersarios oportere	33
72	79	Thales Milefy de terrae situ	ui, & contra naturam, idem.
14.	terram moueri non posse. 52	opinio	74
10	Thales	90	
46	opinio	uires unde aestimandae	38
121	in Timaei a Cicerone conuersi editione praetermissus error	uniuersum	1.2
1.	137	uniuersum, uide Coelum.	50
72.	torqueri	uniuersum, perfectum	2
10,	133	uniuersum pro caelo	30
81	totum, perfectum	uniuersi natura	2. inde
11.	2	uniuersi non esse corpus im-	
85	totius & partis eadem ratio	mensum	24
73.	6.7	unum pluribus prius & antequam	53
83	totum pro caelo	uolui	133
11.	30	uolutatio	109
85	transferri in aliud genus. 130	uulgare	134
73.	transire de specie in speciem. eod.		
83	148		
11.	tribus omnia contineri	X	
84	143	Xenophanes Colophonius.	
11.	tritum. tritum	74	
8	134. 143		
11.	147		

F I N I S.

BASILÆ, EX OFFICINA
Ioannis Oporini, Anno M. D. LIII.
Mense Februario.

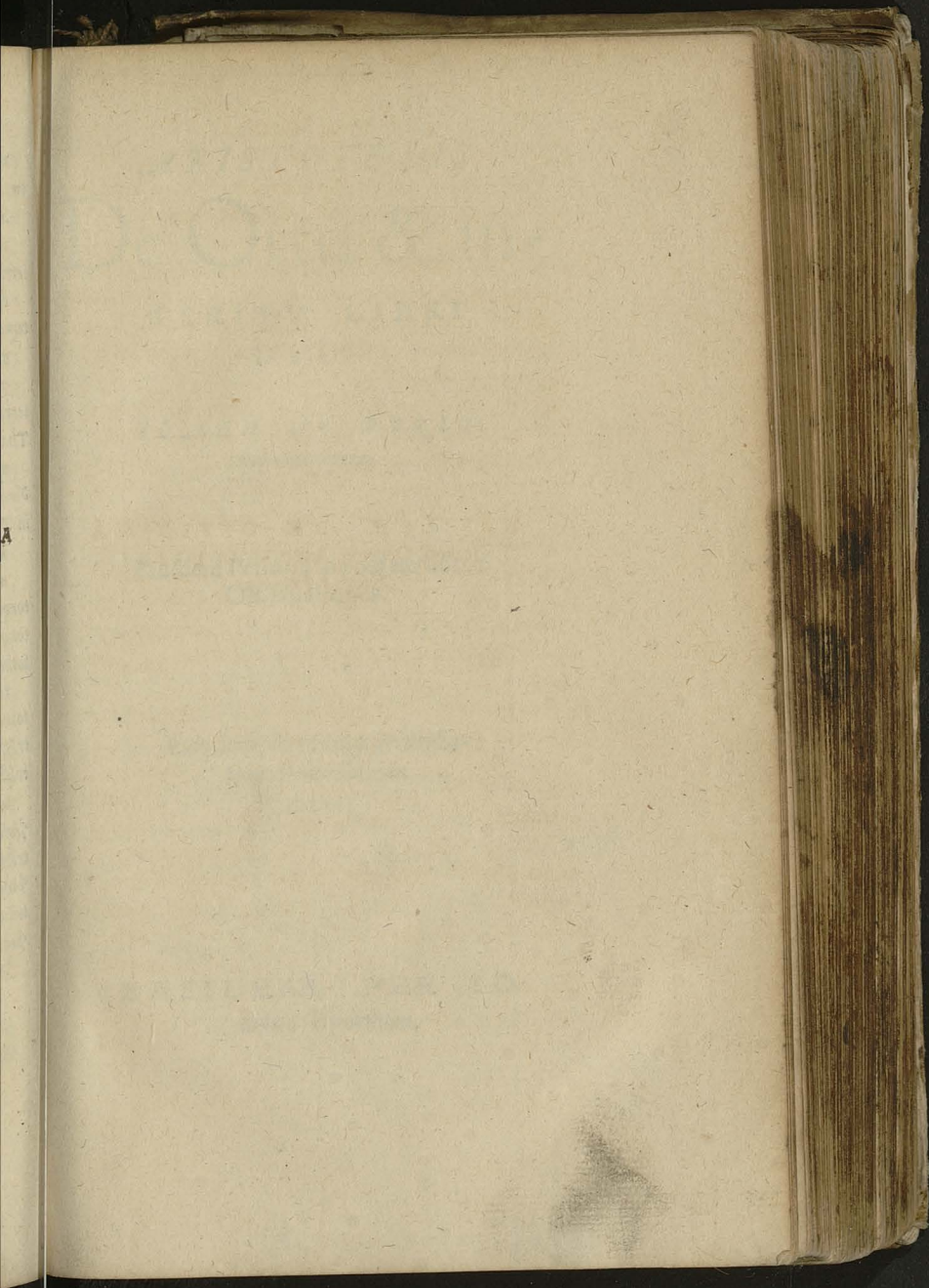

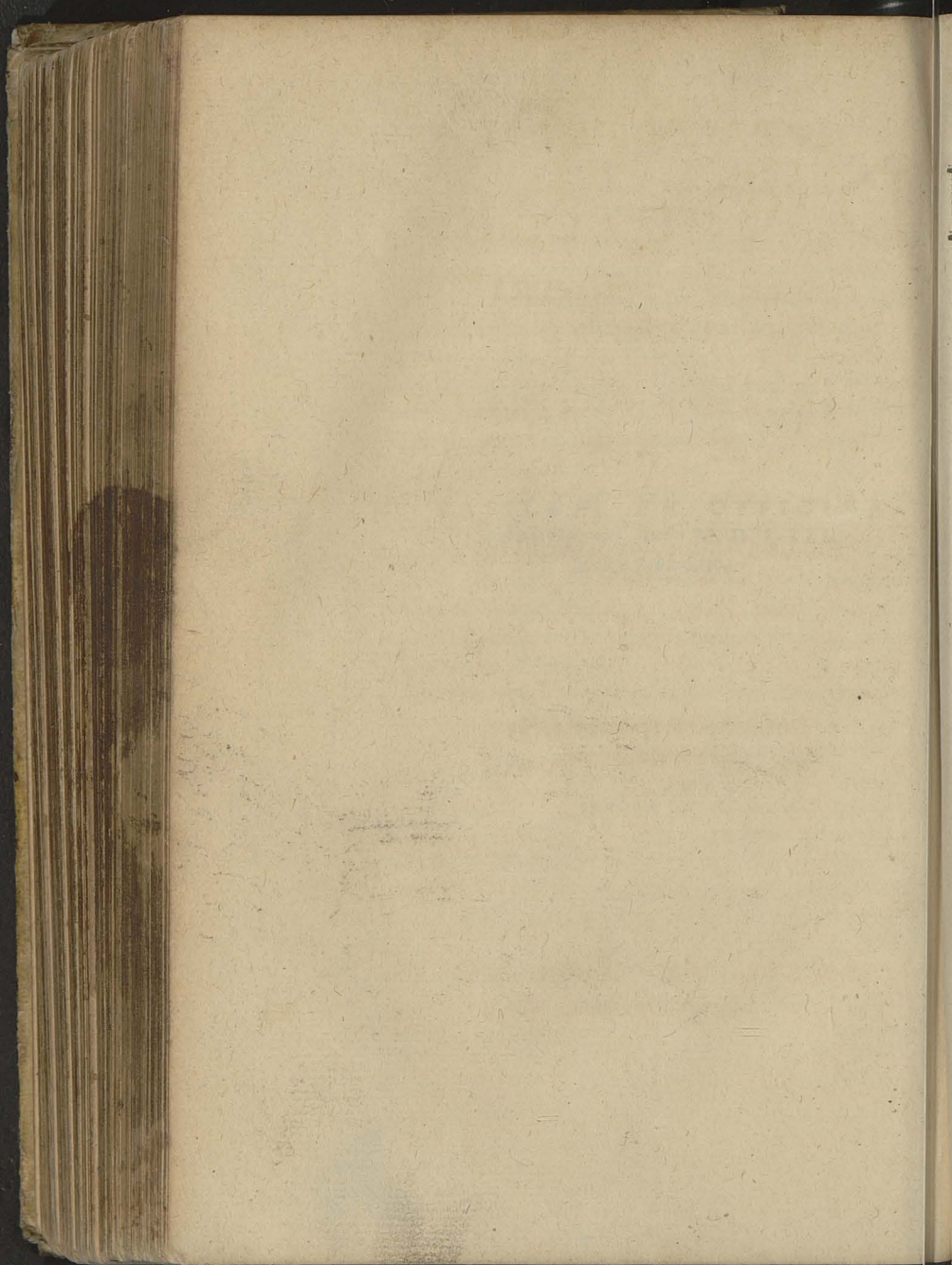

...vom Strom des wassers/
ht.

...sonst/ daß man findet das verborgen/ ligt in si

Wo ist die stett des verstan
ht funden im land der lebend
t/ vñ das Meer spricht/ sie ist
leben noch silber dar wegen sie
gold/ oder köstlicher. Nicht
ht gleichen/ noch vmb sie güld
ht man nicht/ sie ist höher zür
ano wirt jr nicht gleich gesche

wo ist die stette des verstandt.
gen/ auch verborgenden v
nd der todt sprechen/ W
oeyß den weg dar zü/ vñ
rden/ vñd schawet alles wa
ein gewicht mach/ vñnd den
lmacht/ vñd den donner vñd
e/ bereydet sie/ vñd fand sie/ vñ
...**XXII**... das ist/ weis



Handwritten text on a small paper label, possibly including the word "Pictorum".

