



BIBLIOTHECA
UNIV. JAGELL.
FRACOVENSIS

kat.komp.

585187

Mag. St. Dr.

I



EPHEMERIDVM

3
20
21
11

Laurentius Maister de gradibus Medicinam in 4^{to} 1497.
Densy te sa rlyz Brocnyusra.

Jani Dubravi Episcopi Olomucensis De piscinis lib. v.

Ad Illustr. V. Antonium Fuggam Barone Kirsbaum et
Item Apparatu Cui apponuntur libr. Duo servitij vestro
redditi Norburga Typis Ludovici Ledneri

Sumptibus Joannis Liebi Anno 1623

edit G Remy J. C.

Maranta De ordina iudiciorum.

Interna pisces si in exigua nimis aqua ductus stultiter non aliam
quam coctura animalia si in exigua aera claudantur exomni
animalium natura indagatur Aristoteles testis est. Quia si
cadat et vel aliunde piscibus immunitur panibus, aut a Vertice
Seco in piscinas proiactis, aut a Cyclonini radice quam idem
ixobutepax cognominant, aut a lacte Tibhynach herba quam
aliqui caprinam lacteam Cornutus marinam appellat: hinc
item nihil magis reperiat quam aquas mutare venenatas.
Hoc eodem lacte Tibhynach si corpus alicuius inscriptum et postea
quam inavit inscriptio cinere conpersum fuerit: narrant de
apparere literas et illas vel adulationem quare legere. Super
hoc exidit piscibus aristoteles innotuit quidam insit Plinius
etc. Est et cannabij succus amarus piscibus mortifer, propter
quod nos qui in regionibus nostris terra cannabi hinc piscibus etiam
damus lege atque multa vetimus ne cui licet cannabim in
piscinas macerare. Contra Apium omnibus piscibus merito labora
libus maxima est salubritas. hoc ipso Plinius libro xx prodante.

Lex Jani Dubravi Episcopi Olomucensis

Tegere propter hunc
Sichuan tali i tali
y nysyeh y nysyeh

Teffels-
miles.

Philippus rex Hispaniarum natus est 1605 die
 8 Aprilis hora 9 post meridiam. Pater, Iohannes
 abbas in polo et gradum apud dante gradus 15

N Deinde in prefatione super libro quinto elementum
 Euclidis. Communis hic liber est pluribus artibus et scientiis.
 Magna eius in Musica, Astronomia, Geographia, Perspectiva et
 Arithmetica vis est. Tantum mutationum mundi, mutationum
 imperiorum miracula natura, cum hac proportionum doctrina
 commercium habent et philosophis. Hae arte instructus
 plurimum solerti ingenio quasi Numina tactus ex arborum
 natura arcana eruere possit; nec errori inductetur
 nisi cum auctor illa et conditor rerum Deus potestate
 vi sua Naturali ordinem immutat.

X in quibus regula proportionum fallat

R. Vini Populi. 3iij	R. pulp. rici 3j
Al. rosar. 3j	Tragacant.
Succ. plantag. 3j	alum. ana 3j
Misca fiat cum lento igne Vaga.	fiat pulvis pum tur in pitha cog. in aceto bono qptu ghuhoxxd

Exemplum monstrant nobis optiam planetarum apparetiam
 sub Edico. interualla siderum pificia non monstrant. ex longi
 graha Lunam Saturno ungi. ad plerumq. accident. et
 quanto tamen spacio sic inchi distant!

Epoca ad annum
Christi Domini 1645
completa per ultima
Decembris mensis

9	10	11	26	Medii motus ☉
3	6	30	20	Apogei Solis
0	28	15	14	Fixarum
2	22	42	18	Medii motus ☽
8	19	37	4	Apogei
4	11	56	43	☽ repidantij.
1	8	38	17	Medii motus ♃
8	26	54	20	Apogei
3	21	53	32	☽ Saturni
2	26	9	20	Medii motus ♃
6	7	27	23	Apogei
3	5	28	36	☽ Jovis
9	5	6	46	Medii motus ♃
4	29	50	5	Apogei
1	17	14	19	☽ Martis
0	28	6	51	Medii motus ♀
10	2	12	52	Apogei
2	13	35	59	☽ Veneris

☽		
Medii motus	28	22
Apogei	17	8
☽ Mercurii	24	14
	10	8
		1

☽	0	38	38	17
♃	4	35	6	46
Superatio	2	3	32	31

[Faint, illegible handwriting, likely bleed-through from the reverse side of the page. The text is arranged in approximately 15 horizontal lines.]

virtutum virtutem into. defant q. relictis.
Pars Prima.

EPHEMERIDUM NOVARVM ET MOTUUM COELESTIUM QUINQUENNALIS,

AD ANNOS ÆRÆ CHRISTIANÆ

1636. 1637. 1638. 1639. 1640.

In Luminarium motibus & Eclipsibus ex Tabulis Danicis
CHRISTIANI S. LONGOMONTANI, in reliquis Planetis ex Tabulis Rudolphi-
nis JOANNIS KEPLERI juxta exquisitas Nob. TYCHONIS BRAHEI
observationes constructis, debitâ diligentia
elaborata & supputata.

LAURENTIO EICHSTADIO, Med. D. & Physico Ordinario
in Veteri Sedino Pomeranorum,
CUM PÆDIA DE UTENDI METHODO.



STETINI, Typis & Impensis DAVIDIS REHTII,
M. DC. XXXIV.

NOVARIUM

COLLEGIUM

585 187^u

Mag. St. Dr. XVII

Math 513 Mag. St. Dr.

~~355 887^u~~



*Viris ex Aula Ducali Stetinensi Amplissimis, Nobilissimis,
Consultissimis, Eminentissimisq;*

- D. JOHANNI SCHVVALENBERGERO, Illu-
strissimi, Reverendissimiq; Ducis ac Episcopi Pome-
ranorū, Domini Dn. BOGISLAI XIV. &c. Cancellario.
Dn. HEINRICO Schwiechel / Camerae Ducalis Ste-
tinensis Consiliario.
D. JOACHIMO FABRICIO, Directori judicii in-
ferioris, & Prætori.
Dn. CHRISTIANO SIGISMUNDO à Schack/
Nobili aulico, & in Brüllevitz hæreditario.
Dn. HEINRICO Westphall / SubMareschallo,
& Archimagiro aulico.

Nec Non

*Viris admodum Reverendis, Præclarissimis, Excellen-
tissimisq; ex Ministerio Ecclesiastico.*

- D. JACOBO FABRICIO, Ducalis gubernationis Ste-
tinensis Superintendenti generali, Ecclesiastæ aulico, nec
non Consistorii Ecclesiastici ibidem Assessori.
D. DANIELI CRAMERO, Cathedralis Ecclesie ad
D. Mariae Pastori, Illustris Pedagogii Professore, & As-
sessori Consistorii Ecclesiastici.
D. CHRISTOPHORO SCHULTETO, Ecclesie ad
D. Jacobi Pastori primario.

):(2

Dn.

Dn. CHRISTIANO GROSSIO, SS. Theol. Licentiato, ad D. Mariae Stetini Archidiacono, Ducalis Gymnasii Professore, & Consistorii Ecclesiastici Assessori.

M. SAMUELI FUCHSIO, Templi Nicolaitani Pastori.

UT ET

Viris Spectabilibus, Consultissimis, Prudentissimis, Doctissimisq; ex ordine Senatorio, & ex parte Scholæ oppidanæ Eporis

Dn. PAULO FRIDEBORNIO, Consuli Reipubl. Stetinensis.

Dn. MICHAELI RASSCHIO, Syndico ejusdem Reip.

Dn. MICHAELI NEUMANNO, Camerario.

Dn. JOHANNI DILLIES, Camerario.

Dn. JOHANNI DREIERO.

Dn. JOACHIMO Reberg.

Dn. JOHANNI PASCOVIO.

Dn. CHRISTIANO LANGIO.

Dn. JACOBO GABRIELIS.

Senatori-
bus.

Ad hæc

Consultissimis, Excellentissimis, Clarissimisq; Jureconsultis, & Illustr. Archidicasterior. Pomeran.

Advocatis

D. ELIÆ PAULI, Regni Suecici Consiliario.

D. JOHANNI MEJERO, Illustrissimæ viduæ JULINENSIS Consiliario.

D. JOHANNI PFEIFFIO.

D. ALEXANDRO SETFERTO.

D. WVOLFGANGO Kochmann.

Insuper
Excellentissimis, Clarissimis, Experientissimisq̄,
Medicis

D. CHRISTOPHORO ALBINO, Seniori.
D. VVILHELMO SIMONIDIS, aulico Medico.
D. ADAMO RUBACO, itidem aulico Medico.
D. ANDREÆ HILTEBRANDT, Poliatro.

Simulatq̄

Viris Consultissimis, Prudentissimis, Literatissimisq̄;
Judicij inferioris in Scabinatu Assessoribus & Illustr.
Archidicist. Advocatis.

M. DANIELI CÆSARI, Seniori.

Dn. LAURENTIO VVEGNERO.

Dn. MARCO Schloeseken.

Dn. GREGORIO Westphall.

Et tandem.

Viris Clarissimis, Præstantissimis, Eruditissimisq̄,
Philosophis eximiis.

M. MARTINO LEUSCHNERO, Illustris Pædagogij Stetinensis
Rectori.

M. JOHANNI MICRÆLIO, Scholæ Stetinensis Senatoriæ Rectori.

*Dominis suis, Patronis, Fautoribus & Amicis devotè
colendis & peramanter observandis hasce suas
primitias URANIBURGI PLANETICI ex Tycho-
nicis fundamentis extructi dat, dicat, consecrat*

Laurentius Eichstadius, Med. D.
& Reipubl. Patriæ Physicus Ordinarius.

Viri omnium ordinum Reverendi plu-
rimam, Amplissimi, Nobilissimi, Consultissimi,
Clarissimi, Excellentissimi, Præstantissimi,
Doctissimiq;.



Magnifica & præclara est divini Regis ac Pro-
phete DAVIDIS SENTENTIA, quæ
majestatem DEI ex ejus operibus mortalibus
conspiciendam predicat atque describit, ita
Psalmum nonum & decimum exordiens:

הַשָּׁמַיִם מְסַפְּרִים כְּבוֹד־ךָ יְיָ

hoc est: Cœli enarrant gloriam DEI. Quandoquidem pulcher-
rimum illud cœli opus intermicantibus Astrorum luminibus, tan-
quam floribus, adornatum (ut Lactantius lib.6. divinar. instit.
cap 20. loquitur) ad nullum aliud animantium genus, quàm ad
hominem ab solo patrio extorrem spectat. Ideo enim DEUS ho-
minem erectum, excelsoq; animo præditum creavit, ut ad cœlestia
oculis simul ac mente consurgere possit, secundum illud Ovidij
Poëtæ, lib.1. Metamorph. v. 85. & seq.

Os homini sublime dedit, cœlumq; tueri
Iussit, & erectos ad sidera tollere vultus.

Homo enim per ea, quæ in oculorum sensum incurrunt, id,
quod ultra mundum est, scrutatur, & in rà àbēgā deū penetrat,
atq; per ea, quæ facta sunt, æternam DEI tum potentiam,
tum divinitatem colligit, ut electus ille gentium Apostolus ad
Rom.

Rom. cap. I, 20 *graviter docet, eoque dicta apud Ecclesiasticum*
cap. XLIII, 2. & in lib. Sapientiæ cap. XIII, 5. *respiciunt. Cæli*
autem cælestiaque corpora gloriam DEI non tantum magnitudi-
ne, lumine & splendore, sed & motu suo, quem à conditu Mun-
di exercuerunt, regulari & immutabili, enarrant: Id enim Spi-
ritus S. voculâ מִסְפָּרִים *significanter ostendit: siquidem non*
saltem illa dny'icdai, hoc est, enarrare & ordine recensere, sed
& אַרְבָּעִין וְעֶשְׂרִים numerare & exputare denotat, sicut
eam septuaginta Interpretes Geneseos cap. XV. 5. JOB cap.
III, 6. Ezechiel cap. XLIV, 26, & alibi ita reddiderunt.
Proinde cælum ordinario suo constantique motu, quem à pri-
mis mundi incunabulis ad certos ac definitos numeros exer-
cuit, & adhuc in eodem motu constanter manet, gloriam DEI
Conditoris, motoris & conservatoris præclarè ostentat, &
immutabilem naturam sapientissimamque supremi autoris &
gubernatoris manifestò loquitur. Etenim complures ætates mul-
torumque seculorum decursus testantur, motui siderum nihil te-
merarium, nihil vanum, nihil fortuitum inesse, sed omnes &
singulas stellas perpetuas stabilesque agnoscere revolutionum sua-
rum leges, à quibus ne ad latum quidem unguem deflectūt. Hinc
& nate sunt Tabule motuum cælestium & conversionum side-
rum, ex quibus non tantum Eclipses utriusque luminaris præte-
rite & future, ante & post multa secula, sed & fixarum, Erro-
rumque positus, certa que spatia, tam quoad longitudinem quam la-
titudinem, certò sciri & prænunciari possunt. Etsi verò ad
inquisitionem tantorum ætas una non suffecit, ut tota cælo va-
caret, ceu L. A. Seneca lib, 7, natural. quæst. cap. 25. scribit:
tamen

tamen continuata per multa secula observationes Astrophilis
periodicæ motuum corporum cœlestium leges patefecerunt. Si-
deralis enim scientia à prima mundi origine suum agnoscit or-
tum & progressum: quippe qua lentè per suam infantiam, pueri-
tiam & adolescentiam in juvenilem demum ac virilem succe-
dit etatem. Prima ejus conceptio & infantia sub Patriarchis
fuit: nam Josephus historicus Judæorum, lib. 1. antiquit. sub
finem capitis 3. de filiis S E T H narrat, quod fuerint primi
Astronomie autores & cultores, quodq; sua reperta in hac arte
excitatis duabus columnis inscripserint, quarum una lapidea
tempore Josephi in Syria conspecta fuit. A Patriarchis postea
ad Ægyptios & Chaldaeos progressa est, quibus & Greci scien-
tiam stellarum acceptam retulerunt, ut nec Aristoteles, lib. 2.
de cœlo, cap. 12. diffitetur, inquiens: Ab Ægyptijs & Babylo-
nijs, qui plurimis jam annis ante nos stellas observaverunt,
multa fide digna accepimus. Ab illis igitur ad Græcos quoque
cognitio siderum dimanavit. Hinc THALES Milesius monu-
mentis veterum celebratur, quod primus Græcis æquinoctia &
Eclipses ante bis mille trecentosq; ferè annos præscripserit, veluti
fide digni testes sunt Diogenes Laërtius, in Thalete, Plinius
lib. 2. naturalis historiæ cap. 12. Strabo lib. 14. Geographiæ,
cap. 2. Pomponius Mela in Jonia, Eusebius in Chronicis
numero 1266. Et licet ille prima duntaxat artis hujus rudi-
menta & elementa ceperit, tamen eò sagacitate ingenij perve-
nit, ut futuram Solis defectionem sub Astyage, que ante annos
2216, die 16. Martij Calendario Juliano, accommodata, & an-
no Mundi 3369. secundum Chronologiam Sethi Calvisij videtur
accidisse

accidisse, sicut præter ante nominatos autores Cicero lib. 1. de
Divinatione, & Clemens Alexandrinus lib. 1. Stromatum
ex Eudæmo affirmant. Huic Thaleti postmodum successerunt
Canon Samius, Aristarchus, Callippus, Eudoxus, Timo-
charis & alij: nam liberalitate Regum Ægyptiorum artes &
Astronomia Alexandria excitata sunt, sicut pluribus R. Reine-
tius parte tertiâ hist. Juliæ pag. 67. ex aliquot gravissimis hi-
storicis idem demonstrat. Sub hisce Astronomiæ pueritia paula-
tim adolevit, donec tandem Hipparchus prodiret, ubi firmiori-
bus cruribus incedere visa est. Floruit autem is annis proximè
160. à morte Alexandri M. & totidem ante natiuitatem Chri-
sti, primusq; fuit, qui Ephemeridas sexcentorum annorum con-
didit, in quibus luminarium motus supputavit & tempora E-
clipsium ante denunciauit, quemadmodum P. Plinius lib. 2. na-
tural. historiæ cap. 13. & cap. 26. attestatur, à quo Hipparchus
consiliorum naturæ particeps vocatur. Quamvis autem A-
stronomia sub Hipparcho adultior esse ceperit, tamen ejus tabu-
le adhuc multâ imperfectione laborarunt, sicut ex magno ope-
re Ptolemæi apparet, qui eum quidem βιβλίω τρίτῳ μεγάλης σιωτά-
ξως ἀνδρᾶ Φιλόπονον καὶ Φιλαληθῆ hoc est, laboris patientem & veri-
tatis amantem nominat: tamen pluribus in locis, nominatim
autem lib. 3. magni operis cap. 2. lib. 4. cap. ultimo, lib. 5. cap.
19, lib. 6. c. 9. observationes ejus imperfectionis & errorum co-
arguit & convincit, expressèq; ἐν βιβλίῳ ἐνιάτῳ cap. 2 scribit: Δύσκο-
λον τὴν μαθηματικὴν θεωρίαν διὰ πολλὰ, ὅτι τῶν παλαιῶν τηρήσεις ἀνεπιστάτως καὶ
ὀλοχερῶς γεγράφθαι hoc est, quod hæc mathematica Astrorum
contemplatio ob multa sit difficilis: quia & priscorum ob-
servations, ipsiusq; Hipparchi, minore circumspectione

);(

& uni-

141
125
—
16

& universalibus conscriptæ sint. Quamobrem hic Græcus Astronomie præceptor fidelissimus & scientissimus, veterum, ipsiusq; Hipparchi observationes, eas cum suis conferendo, ad certiore[m] viam revocavit, ita ut sub hoc Claudio Ptolemæo, natione Ægyptio, Astronomia juvenile quoddam robur acquisiverit. Vixit autem Cl. Ptolemæus & observavit siderum motus sub Hadriano & M. Aurel. Antonino Imp. ab A. C. 125, ad A. C. 141. atq; ita per sedecim integros annos Astrorum observationibus in vigilavit, & dehinc Astronomiam Babylonicam, Ægyptiam, Græcam, atq; Latinam in certam artem, siderumq; motus in peculiares canones seu tabulas redegit, atq; de ijs Bibliothecam quandam magnumq; opus, in quo & Menelai sui antecessoris libri sex de Subtensis, & Hipparchi libri duodecim de radio continentur, edidit, illudq; in tredecim libris comprehendit, quod opus Arabes Almagestum ex suo articulo Al & Græco τὸ μέγιστον ita appellare soliti sunt, quo opus illud magnum seu libros tredecim μεγάλης συντάξεως significare volunt. Videatur & Suidas in Claudio Ptolemæo, Tomo secundo, pag. 646.

Hæc Astronomia postea in Africam servitum abiit, & ab Arabibus recepta & exculta est; nam Maimon rex Saracenorum in Babylone anno Hegiræ seu fugæ Mahometis 212, qui incepit die secundo Aprilis, nimirum circiter annum Christi 827. hoc magnum opus cælestium revolutionum Ptolemæi, in linguam Arabicam transferri curavit, sicut Almagestum Arabicum Josephi Scaligeri, quod in Bibliotheca Leydensi asservatur, fidem facit, & ex eo quoq; Calvisius ad præfatum annum Christi recenset. Proinde & Arabes tam præclarum nacti rerum cælestium thesaurum ad observationes siderum excitati sunt: Quippe pau-

Iō post Albategnius inventus est, qui circiter annum Chr. 882.
 æquinoctium ad modum Ptolemaicum cepit, & sequente anno
 Eclipsin Luna, & tandem A. C. 891. Aractæ Eclipsin Solis obser-
 vavit, sicut ex libro hujus Albategnij, qui & Mahometes A-
 racensis vocatur, de motu stellarum, ex observationib. tum
 proprijs, tum Ptolemæi Norimbergæ à Petrejo A. C. 1537.
 excuso videre est. Exinde sub annum Christi 1230. Fridericus II.
 Imperator hanc magnam Ptolemaicam Astronomie Syntaxin
 ex Saracenicæ linguæ consuetudini latinæ dari curavit, ut Cu-
 spinian. in Friderico II. Imp. memorat. Atq; sic Ptolemaeus, dili-
 gentiâ Arabum, Europæis prius in Latinâ quàm Græcâ linguâ
 innotescere cœpit. Dehinc post obitū hujus laudatissimi Impera-
 toris, qui studia discipulorum plurimum provexit, ALPHONSUS
 Hispaniarum Rex, circiter A. C. 1252. Astronomie corrigendæ
 atq; propagandæ, convocatis ad hoc negotium peritissimis Astro-
 nomis Hebræis & Mauris, sumptuosè fuit deditus: nihil tamen
 in motu fixarum, quod à Ptolemæi dogmate discederet, immuta-
 vit, sed motuum in omnibus solummodò factam intereà portio-
 nem adjecit, & tabulas Astronomicas ad meridianum Toletanū
 cōstruxit, indicem præcipuarum historiarū consignavit, suamq;
 Æram ad Calendas Junij anni Christi præfati 1252, feriam se-
 ptimam constituit. Qua de re legatur Cardanus in libro, quem
 supplementum Almanach, seu de restitutione temporum &
 motuum cœlestium inscripsit, Christmannus in Alfraganū
 pag. 495. & S. Calvisius in Chronol. ad modò dictum annum.
 Alfonsina harū tabularū methodus à doctissimis optima habita
 est, ex qua motus Planetarum fixarumq; supputarunt. Hasce di-
 versi Astronomi, utpote Johan. Blāchinus A. C. 1458, Luc. Gauricus A.

Christi 1524. Paschasius Hamelius Mathematicus Parisien-
sis Anno Christi 1545. Nicolaus Prugnerus Anno Christi
1553. *accessione aliarum tabularum auctas evulgarunt. Eodem
quoque anno 1553. Georgius Peurbachius ex propriis observa-
tionibus Canones Eclipsium, in quo multa Ptolemei placita e-
menda vit, edidit. Inde JOANNES REGIOMONTANUS,
Peurbachij discipulus, tabulas Alfonsinas cum Ptolemaicis,
(quas olim Græcas Peurbachio Nicol. Bessarion Cardinalis,
ut eas Latinitate donaret, obtulerat) conferens, easque propriis
observationibus limitans, primus in Germania Ephemeridas
annorum XXX, quas Almanach vocat ab Anno Christi 1476.
quo & mortuus est, ad annum Christi 1506. supputatas publica-
vit, quarum mediam partem ex donatione M. Rhetij, pastoris
olim Golnariensis, possideo. Hic novus & ignotus antea Mathe-
seos fortis ita gratus Europæis accidit, ut exempla singula duo-
decim Hungaricis venderentur, Germanis, Hungaris, Italis,
Gallis, Britannis certatim cõmentibus, ceu meminerunt
J. Trithemius in scriptoribus Ecclesiasticis pag. 355. & 372.
editionis Francofurtensis, Philippus Melanchthon tom. I.
declamat. Pet. Ramus lib. 2. proœmij Mathematici, & ex
eo Zuingerus lib. 18. Theatri Historici. Tabulæ resolutæ
Schœneri cum Alfonsinis etiam planè consentiunt. Hujus ad
exemplum alij quoque complures ex tabulis Alphonsinis fastos A-
stronomicos & Ephemeridas condiderunt: notæ enim sunt E-
phemerides Johannis Stöffleri ab Anno Christi 1507. usque ad
Annum 1556, Cypriani Leovitij ab anno Christi 1556. ad an-
num 1606, deductæ & continuatæ.*

*Cæterum sub auspiciis Nicolai Copernici Torunensis A-
stronomia*

8

Astronomia virilem etatem ingredi visa est, siquidem ille ex non paucis usq; ingeniosissimis animadversionibus intra triginta annos, nimirum ab anno Christi 1500. ad A. C. 1530. habitis deprehendit, pleraq; veterum observationes adhuc quadam correctione indigere: unde facta suarum $\tau\eta\eta\sigma\tau\omega\nu$ cum veteribus collatione multa in insigni illo revolutionem coelestium opere, (quod discipulus ejus Reticus anno Christi supra millesimum quingentesimum quadragesimo tertio, quo Copernicus obiit, jam Septuagenarius, Norimbergæ excudi curavit,) emendavit, multa in motu luminarium & quinque reliquorum Erronum restituit & ad exactiorem normam revocavit. Ex hujus eximij & perpetuam memoriâ dignissimi Mathematici hypothesebus Tabulæ Prutenicæ Erasmi Reinholdi Math. V Vittebergensis constructæ sunt, quas faciliores JOAN. A. Maginus in Tabulis secundorum mobilium Venetijs A. C. 1585 editis reddidit.

Ex hisce Tabulis Josephus Scala Med. D. Venetijs Ephemeridas ab Anno Christi 1589, incipientes, ut & Joannes A. Maginus ab A. C. 1580. ad A. C. 1630, Joan. Stadius ab A. C. 1554. ad A. C. 1606, & deniq; M. David Origanus ab A. C. 1595. ad A. C. 1654. diligenter supputarunt, publiciq; juris fecerunt.

Tandem TYCHO BRAHE ex nobilissima Danorum prosapia oriundus surrexit, cui nostra Astronomia suam perfectionem debere profitetur: Cum enim in Lipsiæ literarum studiis operam dans, circiter A. C. 1563. ex $\alpha\nu\tau\omega\psi\iota\alpha$ cœli animadverteret, conjunctionem illam magnam superiorum in signo ♋ neq; cum calculo Tabularum Alphonsinarum, neq; cum Copernicæo consentire, sed ad dies non ita paucos (ut Tycho in Mechanica Astronomia refert) ab ipso cœlo exorbitare, animum

ad instaurandam Astronomiam' adiecit, & de Instrumentis Mathematicis ad observationem siderum idoneis fabricandis ab eo tempore sollicitè cogitavit. Ad quod studium apparitione novæ stellæ A. C. 1572. in cathedra Cassiopeæ magis excitatus est: Cum enim affabrè elaboratis organis distantiam hujus insoliti Phenomeni à fixis atq; fixarum inter se intervalla exquisitè caperet, deprehendit, Copernicum omnesq; ejus antecessores & Astronomos latiori indagine perennium stellarum, intervalla per dena saltem minuta accepisse & consignasse, & ne quidem intra has Sextantis unius gradus metas, rem omnem esse affecutos, dimidio sepiùs gradu aut etiam integro deficiente vel abundante: unde & postea in observatione Planetarum tam veteres quàm ipse Copernicus per unum, duos, tres, imò etiam quatuor gradus à vero illorum in cælo situ deviarunt: hinc rectè Copernicus olim ad Rheticum (ceui iste in præfatione Ephemeridis Anni 1551. ad lectorem meminit) dixit: Ego Copernicus, si ad Sextantes, quæ sunt scrupula decem, veritatem (in motu sc. stellarum) adducere potero, non minus exultabo animo, quàm ratione normæ repertâ Pythagoram accepimus. Quamobrem Tycho nobilissimum illud Astronomia lumen hosce defectus in revolutione corporum coelestium supplere sat agens, comparatis sibi incredilibus sumptibus justæ magnitudinis instrumentis ex solidis metallis exquisitè confectis sub auspicio inclyti Regis Dania FRIDERICI per viginti continuos annos, ab A. C. 1581. ordiendo, observationibus stellarum tam fixarum quàm Erronum per vigilibus incubuit, inq; hoc studium sideralis scientiæ perpoliendum ultra centena nummorum argenteorum uncialium millia, quæ ferè

ducenta

an talentorum?

ducenta talenta Attica exequant, impendit, sicut ipsemet in conclusione antè nominatae suae Astronomiae Mechanicae affirmat, heredesq; ejus in dedicatoria epistola primae parti instauratae Astronomiae praemissa idem repetunt.

Et quanquam hic incomparabilis Astronomus praeclearo redintegranda Astronomiae operi A. C. 1601. die 14. Novembris S. V. immortalus est, & tantum se virvo motus Luminarium, Eclipses in iis, locaq; stellarum fixarum in Zodiaco restituit, tamen duos fidelissimos Administros, qui coeptis ejus non defuerunt, sed extremam manum feliciter imposuerunt, reliquit. Unus illorum fuit Christianus Severini Longomontanus, Mathematicus in Hafniensi Academia exercitatissimus, qui per integrum octennium nobilissimo Tycho in notando siderum cursu adjutor fuit, assiduisq; ejus observationibus non solum interfuit, sed etiam maximam ex parte praefuit, quemadmodum heredes Braheani in appendice partis primae Progymnas. Astronomiae id non diffitentur, nec Keplerus in praefatione Tabularum Rudolphinarum honorificam ejus mentionem intermisit. Is igitur Tabulas motuum caelestium omnium Planetarum & affixorum siderum ex observationibus Tychonis Brahe & proprijs deductas in libro, quem Astronomiam Danicam inscribit, A. C. 1622 primus foras emisit, ex quibus ab A. C. 1625. mea Calendaria supputavi, & ante triennium Ephemeridas Astro-Meteorologicas ab anno 1630. ad A. C. 1633. evulgavi. Alter fuit JOANNES KEPLERUS, Trium ordine Imppp. olim Mathematicus, qui eodem labore etiam bona fide defunctus est, & Tabulas Rudolphinas locupletes hujus rei testes ANNO M. DC. XXVII. bono publico in lucem evulgavit, & aliis eruditissimis suis scriptis non parvam

accessio-

accessionem Astronomiæ attulit. Quandoquidem tam in publi-
catâ Chiliade Logarithmorum, quàm prefatis Tabulis e-
gregium demonstravit in Astronomia compendium, nimirum
omnem ejus calculum ope Logarithmorum, Meso- & AntiLo-
garithmorum, citra spinosos Multiplicationis, Divisionis, Ra-
dicum extractionis labores pertexendi, sicut methodus suarum
Tabularum in singulis Planetis & Eclipsibus supputandis à ne-
mine antea tentata id abundè docere potest. In Commentarijs
de motibus stellæ Martis non solum hypotheses motuum Mar-
tis ex observationibus Tychonicis proposuit, sed & multa in
Luminarium motu illustravit, formasq; hypothesisum Ptole-
mæo, Copernico & Tychoni communes exposuit & inter se con-
ciliavit. In Optica sua Astronomiæ parte & in Vitellionem no-
tis accuratum Eclipses observandi modum & quæ ad enuclean-
dam Parallaxium & Refractionum stellarum rationem, præ-
sertim Lunæ, faciunt, subtiliter diserteq; tradidit. In Mysterio
suo Cosmographico veras commensurationes orbium Plane-
sarum, Fixarumq; atq; proportionem inter se & cum Mundo
excussit, multaq; ibidem ingeniosè rimatus est. Ne dicam hic de
tuis Harmonices Mundi libris quinque, in quibus, præsertim
quarto L. veteres novosq; aspectus corporum cælestium ex
Harmonica circuli figura deduxit, lateq; probavit; neve hic et-
iam memorem septem Astronomiæ libros, in quibus doctri-
nam primi & secundi Mobilis ad hypotheses Copernici & Ty-
chonis observationes plenè explicuit. In hisce omnibus suis scri-
ptis, ut & in Hyperaspiste adversus SCIP. Claramontij,
Anti-Tychonem se Keplerus tanquam scientissimum Astro-
nomiæ Tychonice Doctorem probavit & omni posteritati com-
mendavit.

12

menda vit. Itaq; hi duo viri restituti motus Planetarum ad Ty-
chonis fuerunt Magistri atq; perfectores. Et ipse Keple-
rus primus fuit, qui ex Tabulis Rudolphinis ab A. C. 1617. ad
A. C. 1636. Ephemeridas construxit, ex quarum collatione cum
Ephemeridibus ex Tabulis Prutenicis supputatis tam in motu
Planetarum, quam Eclipsium determinatione notabile discrimen
apparet, observationesq; diligentium Astronomorum e. g.
Origani in deliquio Solis ad A. C. 1598. & Doct. Jöstelij in eo-
dem, Schickardi in motu Mercurij & diligenti animadver-
sione aliquot defectuum Lune, Petri Gassendi occupationes cir-
ca res easdem bonâ fide tradunt, normam harum tabularum
cum ipso cælo satis præcisè consentire, contra Tabularum Pru-
tenicarum calculum ab ipso cælo nonnunquam per integros ali-
quot gradus deflectere, quemadmodum & cælestia quemlibet
attendentem Annus Christi 1625. condocere potuit in mo-
tu Martis, ubi existente Marte retrogrado, differentia utriusq;
calculi & veræ longitudinis stelle Martis ad quatuor gradus
& ultra excrevit: quippè ad primum Augusti ejusdem anni S.
V. Mars secundum verum motum & calculum tam Tabular.
Rudolphinarum & Magini in supplemento Ephemeridi-
um, quam Astronomiæ Danicæ in quinto ferè gradu v̄ re-
pertus est: at Tab. Prutenicæ 3̄ in 2 gradu v̄ constituerunt, ubi
discrimen erat trium propè graduum: majus autem illud occur-
rit circiter initium Septembris, ubi 2. ejusdem S. V. 3̄ ad Tabu-
las Tychnicas versabatur in 2. grad. v̄: at epilogismus Tab.
Prutenicarum eum suggestit in 27. grad. & 32. min. x̄, ubi ille
ab hisce per 4. gradus ferè cum semisse differunt, qualis itidem

):():():(

discr.

discrepantia sequente mense Octobri inventa fuit; hanc etiam
Tabb. Prutenic. in motu & aberrationem à vero loco cæli quili-
bet in Astronomia mediocriter versatus, conferendo locum
Martis cum stellis vicinis in Zodiaco & globum cælestem Ty-
chonicum adhibendo tunc deprehendere poterat, quemadmo-
dum etiam hanc deflexionem Tabb. tam Alphonsinarum
quàm Prutenicarum in longitudine Martis determinanda
Vir Consultissimus & Clarissimus D. JOANNES TREDERUS
p. m. in Astronomiæ cognitione & Theoricâ Planetarum cum
paucis comparandus, cum sub idem tempus primâ nocte stella-
rum contemplatione se oblectaret, adjuncto Tychonico globo no-
ta verat, sicut in epistolio tunc ad me conscripto testatus est.

Hi duo insignes Mathematici fuerunt restituti motus Brabei
Magistri & Perfectores. Ante annos etiam non ita multos E-
phemerides ex hisce instauratis Tabulis motuum cælestium ope-
râ ipsius Kepleri & generi sui Jacobi Bartschij supputate pro-
dierunt, quæ ab A. C. 1617. ad A. C. 1636. se extenderunt, & Ca-
lendario Gregoriano accommodatae sunt. Quia verò uterq; jam
fato defunctus est, labor continuandi hæc Ephemeridas ad Cla-
rissimum Mathematicum Francofurtensem B. Ursinum, Ori-
gani, diligentissimi olim Ephemeridistæ, successorem & discipulum
Kepleri sectatorem devolvebatur, qui & illum non defugiebat:
sed & hic inter hæc curas lucubrationesq; rebus humanis non
sine Uranie planctu exemptus est. Quando igitur hoc aduersum
Astronomiæ fatum dolenter perpendo, videoq; hoc tempore stu-
dia ista ob iniquissima tempora hominumq; ignaviam languescere,
multosq; ob rei difficultatem laborisq; magnitudinem à con-
tinuatio.

tinuatione condendi Fastos Astronomicos exquisitis Tychonis
 observationibus superstructos deterritum iri, ego calculi aleam
 jacui, quæ ut benè cedat à Deo O. M. à quo omnia bona dona pro-
 ficiscuntur, peto precorq̃. Quamvis enim professione non sum
 Mathematicus, tamen me ab ea etate, qua primum humaniori-
 bus literis initiatus fui, cum Medicina Mathematica studia,
 præsertim horum reginam Astronomiam, conjunxisse non diffi-
 teor. In hujus igitur studij erudito pulvere me etiamnum horis
 succisiviis exercere soleo: adeo enim me sideralis scientia in sui ad-
 mirationem & amorem rapuit, ut animum semel suis gratis de-
 libutum gratâ servitute sibi addictum retineat. Proinde ejus cu-
 pidissimus amator & cultor horis extraordinariis non solum ex
 hisce Tabulis Tychonicis veteres Eclipsium tam solarium quàm
 Lunarium observationes, quot quot in fide dignis Historicis &
 Chronologia Sethi Calvisij occurrerunt, verùm etiam lectis-
 simas tam veterum quàm recentium Astronomorum in notan-
 dis Planetarum locis animadversiones impigrè supputavi, &
 cum observationibus contuli, ubi certè tabulas istas cœlestium
 motuum esse perpetuas, omniq̃ ævo & seculo præterito & futuro
 rectius & exactius, quàm hætenus usitatas, Alphonsinas & Co-
 pernicæas, satisfacere compertus sum, quilibetq̃, qui in hoc Ma-
 thematico pulvere desudabit, deprehendet: insuper etiam ab eo
 tempore, quo Tabule istæ prodierunt, ex ijs Diaria ad usum
 meum Calendariographicum construxi, ut à me Meteorologia
 certius meliusq̃ excoli posset. Neq̃, etiam novum & improbum
 est, Medicos in hoc stadio currere, ut causas superiores cum infe-
 rioribus rectè conjungere discant: feceruntq̃ idem Hierony-

mus Cardanus, qui multas condidit Tabulas, Josephus Scalæ
Ephemeridista, Nicolaus Müllerius Tabularum Friscarum
Auctor, Melchior Jöstelius, Ambr. Rhodius, Jac. Fabricius
qui omnes Mathematicum Professores, Medicinæq; Doctores par-
tim fuerunt, partim adhuc sunt. Fecit idem D. Herlicius, Me-
dicus & Mathematicus Stargardiensis celeberrimus, Dn. Com-
pater meus per amanter observandus, veluti eruditissima ejus
Mathematica scripta loquuntur, isq; primus fuit, qui mihi Ta-
bularum Tychonicarum motuum cœlestium à C. S. Longomontano
publicatas dono obtulit, sæpiusq; mihi, ut & ego pro meâ tenuita-
te de excolenda illustrandaq; Astronomia cogitationes suscipe-
rem, suavor & hortator extitit. Quamobrem nunc Ephe-
meridas quinque annorum, 1636, 1637, 1638, 1639, 1640,
foras do, simulque Tabulas Astronomicas, præfati utriusq;
Eximij Mathematici, C. S. Longomontani & Kepleri, ex
observationibus Tychonicis compositas, omnibus Astro-
philis, tanquam optimum memoriæ subsidium, ex quibus
per multas seculorum successiones deliquia Luminarium,
omniumq; fixarum Errorumq; motus in debito puncto
præ Alphonis & Prutenicis supputare possunt, diligenter
commendo, & ut maturè se iis assuefaciant hortatione meâ
publicâ excito.

Vobis autem Viris omnium ordinum plurimum Re-
verendis, Amplissimis, Consultissimis, Clarissimisq; tan-
quam Sapientissimis Cœlestis Scientiæ hoc literatorum se-
culo Æstimatoribus Opusculum illud inscribo atque offe-
ro, ut publicum aliquod meæ erga vos observantiæ extet
testimo-

testimonium: Benignè, quæso, Mathematicas Artes, quæ à
nostro solo & polo Pomeranico exulare videntur, in ve-
stro pectore excipite, & de hoc Opusculo honestè judicate.
Si DEUS porrò vitam viresq; concesserit, hæc Artes, &
Medicinam imprimis, cui juratus sum, pro ingenioli mei
capacitate ornare non cessabo. Majora quidem dedissem,
sed cogor illud de me affirmare, quod olim *Ovidius, lib. 2.*
Trist. vers. 531. & sequente, de semet ipso:

Invida me spatius natura coërcuit artis

Ingenij vires exiguasq; dedit.

Itaque cum facultas mihi desit res magnas sectandi & eden-
di, animum meum respiciatis, hocq; parvum & charta-
ceum manusculum non fastidiatis oro & obsecro. Valete
Viri omnium ordinum Honoratissimi, Amicissimiq; me-
que in posterum, ut antehac, vestro Patrocinio & favore
non dedignantini.

In Veteri Sedino, Mense Septemb. Anni Ære Christiane 1634.

R R. & EE. VV.

devotè officiosissimeq; colens

LAURENTIUS EICHSTADIUS D.

✠ : () : ✠ 3

Sempiternè

Sempiternâ memoriâ incomparabilis

Generosissimi Dni.

TYCHONIS BRAHE

laudés & labores

sonanti & usurpanti

Dno. D. LAURENTIO EICHSTADIO.

Sub cœlo cœlum meditatur, an insidet illus,
Grata poli cui non, sed potiora solit
Cur a vetustatis tam sedula, prompta benigna,
Veri aliena licet cognitione Dei,

Emicuit si quid rarum, ipso nomine carum,
Max soluit stellas inter habere locum.

~~E~~tas TYCHONEM nobisset prisca BRAHEUM,
Prona giganteum continuasset opus

Non Lyræ, non Orpheus, loca non defenderet Ursa,
Singula fallaci structa supercilio,

Ipsè coruscaret TYCHO, cessisset Orion,
Nec pietas studiū inferiora capit:

Nil genus est proavi, nec opes, nil varia voluptas,
Impedimenta operis perniciose boni,

Non aula splendor, non munera larga Lyæi,
Subtrahere ingenio non meruere dapes:

Athere dignus obat mundo monumenta relinquens,
Infera neglexit, jam penetrat supera.

Expetit iudicis quondam subsellia, fame
Rumor adumbrat tam celebrem pueros;

Fortè SEVERINUS fratrem, sociumq; tulisset,
Non tamen indulsit temporis invidia.

Absentem flagrans venerat aë, terram habitantem,
Illustrem scriptis ambitus orbis amat.

EICHSTADI, emerito pangis præconiâ laudum,
Sic tibi, sic illi certa trophæa parat.

Posteritas vestros non aspernat labores,
Æquivalens nescit pendere, in astra feret.

Sub cœlo cœlum meditetur, ut arbiter ædi
Suscipiat cœlo, qui patefecit iter.

Christophorus Albinus Ph. & M. D.

Ad

Virum Clariss. Excellentiss.

Dn. LAURENTIUM EICHSTADIUM

Med. D. & Mathematicum sæculi nostri præstantissimum, Reip. Sedinens.

Poliatrum dignissimum, amicum meum plurimum hono-
randum, & dilectum unice.

Stroph.

Cedo mihi dia Vranie alas celeres,
Subnecte plantis talaria Zephyrisæqua,
Ut relictis terrarum vallibus

Depressis, superator itinerum

Hominum pedi inviorum, poli eximia

Paradigmata intueri queam propius,

Nubifectur levigyros, Fallor, an amabilis

Meludit insania? En ut cœli planicies

Smaragdini, fœcis expers, ac nebulositate

Spissæ, sese oculis objicit spectandam

Liquidius! Horoscopi aream lacteis

Nepos Atlantis illuminat radiis,

Hospes leonis fiderei. Secundam autem

Domum quàm nitidâ irradiat face

Jovis stella serenior! Cærulei in portâ

Septimâ palatii Venus aurea lætas

Choréas ducit, cœlestis adspergine ambrosiâ

Irrorata suaviter Amphoræ.

Nonam vero cuspidem quis non

Mire-

Miretur, Phryxéi velleris auro circum-
fulgentem latè, ac No&ilucæ albicante
Conspiciuam facie,

Antistroph.

At umbilicus siderei fornicis ut
Pulchrè enitescit! splendens ibi face roséa
Sol superbit, complexus Pleiadas
Arctè lucivomas, Neq; Geminis
Sua proximis deest sede in undecimâ al-
mities, Cronus bene illis cupit facilis,
Nec coruscis phaleris Auroræ adeo rosida
Cedens sereni jubaris stricturâ, neq; queis
Micantibus fulget Orion radiis. Sed ecqui
Tali stellimicans militat positu ac or-
dine polus aptè? tibi, EICHSTADI, nobile
Decus jubarq; sæcli aureum. Hoc etenim
Sub schemate olimes vel simili editus vivas
In auras nitidâ haut sine gloriâ
Virum, quos venerabilis dis superis miscet
Erudicio, ac foror scelerum jugo Virtus
Capistrari abnormi læta. Nâ cõvenit bene huic
Cum illâ. Fax solet tenebre fecere
Do&rinæ, lucem administram nî (star,
De clâro acceptet vultu Probitatis, Lunæ in-
Quæ obscura est, fraternâ suam ni decus de
Lampade inzdificat,

Epod.

Exspectas jam, ut fata tibi inde ordinem
Augur haut vanus? verbo me expediam,
Sed quod Delphis, haut Sedini tibi putabis
Dictum, LAURENTI. Longævitas te manet
Robustior, siq; in laude ponédum est, pinguior
Opulentia, Utrumq; exornabit ridens
Pulchricomâ Cypris nymphâ, cujus in
Pectore dico morum corona elegantiorum
Efflorescit adfatim, Favens vero tibi pennis
Fama candidis immortale arrogabit
Nomen, inq; Olympi arces tollet beatas,
Et prõmeres, Chiron enim velut alter
Hygeiæ in probrum natos extirpas feliciter
Ægrotantium dolores, velutq; Arctophylax,
Polycardinem rotantis revolubilibus
Vertere gyris impiger, cœli momenta
Observas accuratè, justisq; ut eant porro
Metæ cursibus, anniteris industrius.
Favent hinc rerum intelligentes omnes:
Amici applaudunt. Amicos inter nisi
Meum primus profitear nomen, & vervecum
In patriâ natum me dixerit quivis,
Et nihil habere humanitatis
Lepore cum suavi commercii,

*Sedini Pomeranorum scribèb. olim die,
qui Laurentio D. est sacer,*

Justus Grifius, Ph. & Med. D. Nobilitatis
Ukero marchicæ Ordinarius.

Stroph.

Quid pulchrius siderei belluato
Cœli fornice, terra faciem
Viridem ambiente, marisq;
Alvum carnuleam? In illo
Nonne spatiantum admiraris
Senatum stellimicantem?
Gelidi scilicet falcem astricam
Senis? Jovis capillum candidi?
Rubentem Martis gladium? Dionæi
Risum astri? Argiphontæ
Talaria lucidâ? rota aurigam
Solaris audacem? No&ilucæ choros
Silentes? Eidem ceu balibao
Precioso insertos vides
Orionis pyròpos, crystallos
Erygonæ, margaritas Ariadnæ,

Sappheiros Pleiadium, smaragdus
Nepheleidos, atq; urse topazios
Erymanthidos, ac sexcentas
Nividi simarum alias
Hinc inde gemmas stellarum.

Antistroph.

Nec non soli astris scætet aquor suis. Nam
Cum mollis Zephyrus verna poli
Liquidè serena reduxit;
Ex campis viridicatis
Spargunt radios mille & mille
Renati versicolores
Fariè floscule, Teucri hinc nitet
Ebur, rose superbit purpura,
Coruscat flos Lysmachii; decore illine
Candet bellidis nix,
Vernat viola saturitas, splendet

Lac argemónas. Narcissi ibi ardet cynor,
 Thymi istis bonos, illic lychnidis
 Jobiatis fax. Nec queo
 Cunctas conferre baccas, queis horret
 Almities lucida provocat ignes
 Aula. Dant utraq; vitam & orna-
 mina: sidera sanè Macrocosmo; agrè
 Nisidi Microcosmo flores.
 Superiq; imago poli in
 Terra infera gliscit speclo.

Epod.

Quàm te felicem animi ac beatum,
 Nobilis EICHSTADI, Historia
 Juxta ac suada corculum,
 Quem & nitida suas Mathematicæ
 Docuerit leges, & suarum
 Florida Botanice
 Seupenda opum miracula

Hinc pbarmaca miscendo
 Doctè utili a, hominibus
 Sanitatem fulcis labantem,
 Lapsam vero fundò ab imb
 Hippocrateu citas Vitruvius
 Illinc celestium vertigini rotarum
 Certis mederis regulis, sagax,
 Fibulâ justâ coërces habenas,
 Ne cessitent, exorbitentve enor-
 miter. Maçæ, amice, mactel
 Porenniclarum erit tibi nomen.
 Et Chloris illud suis inscribes
 Floribus, & aternis Uranis
 Inseret olim astris.

Honoris ac

Amoris ergò olim F.

Præmictavia

Justus Grifus D.

ANAGRAMMA

Ex nomine Viri Clarissimi & Excellentissimi

Dn. LAURENTII EICHSTADII Medicinæ Do-
 ctoris & Physici Sletinensis ordinarii, amici & fautoris sui colendi.

LAURENTIUS EICHSTADIUS

J, EN ES UT LAURUS, STA HIC DIU.

Arte tuâ UT LAURUS, LAURENTI,
 florida flores.

Nomen & aternum conciliâsq; tibi.

Quæ dudum MUISÆ tibi laurea ferta pararunt,
 Iam capiti, ut justum est, imposuere tuo.

Doctore titulos geris atq; insignia Phœbi,

Quæ dantur cultis non nisi ab arte viris.

Docibus ingenij EN præstas & acumine mentis
 ES medicus felix Astronomusq; bonus,

LAURENTI, J, laurum convince virendo co-
 mantem

EICHSTADI, ut quereus STA, precor, HICq;
 DIU.

Michael Abelus, Pastor Cossinensis
 fecit observantiæ ergò.

Monophyllum Anagrammaticum.

LAURENTIUS EICHSTADIUS

αυαυε.

Audis Laurus, & hic nites.

Audis, EICHSTADI, Laurus, Bene. Pulcher in
 orbe

hic & ubiq; nites, Laurus ut alta nites.

Ætherias tentasse domos Tibi namq; voluptas;

h. ne Tua fama volat delecta per ora Virum.

Ts canis URANIE, magnus te laudat APOLLO,
 Lauro nonne hæc laus æquiparanda veniit?

Æquiparanda venit Lauro; immo perennis Olympum
 dū roget URANIE, & pbarmaca APOLLO dabit.

Obferebat

GEORGIUS Marggrafe/ Liebstadion-

Misnicus, Philo-Chymiaer.

BENEVO.



BENEVOLO LECTORI SALUTEM.

Quam Joannes Keplerus, superiorum ordinum in Austria olim Mathematicus, Ephemeridas ad viginti continuos annos, exorsus ab Anno Epochæ Christi 1617. & in A. Chr. 1636. desinens, secundum Tyconicas observationes & suas Tabulas Rudolphinas evulgaverit, consilium mecum inij, (dulcedine quadam, nescio an deceptus, certè captus imitandi sui) Ephemeridas istas ad quinque instantes annos, nimirum ad annum usque 1640. horis extraordinariis supputare & continuare, præsertim cum non essem nescius, dari quosdam, qui nobis novas Tabulas motuum cœlestium lubricis observationibus innixas pro Tyconicis volunt obtrudere & Canonibus Cœlestibus sociorum adjutorumq; Tychonis diligentissimorum tenebras offundere. Priusquam autem ad Pædiam harum Ephemeridum accedo, mihi de quibusdam, amicissime Lector, monendus eris, ut instituti mei rationem eò meliùs assequi possis. Primùm autem scito, hæc Ephemeridas ad meridianum Uranopyrgicum in freto Cimbrico (ubi nobilissimus Tycho usque in annum primum ac vicesimum siderum observationibus invigilavit) esse calculatas: siquidem reliquorum meridianorum differentia nondum eadem diligentia, quam Tycho Brahe adhibuit in intercapedine sui loci à meridiano Alexandrino Ægypti, sub quo Ptolemæus, nec non Fruenburgico Borussia, ubi Nic. Copernicus suas *tyconicæ* Astronomicas instituit, fuit pervestigata. Proinde quando certò constat ex Ephemeridibus hisce tempus alicujus Eclipsis, idq; etiam in alio Meridiano diligenter attentum est, tunc utriusque discrimen non poterit esse obscurum. Quà de re etiam in capite de reductione Ephemeridum ad alia terræ loca agemus.

Porrò quod attinet ipsum Planetarum calculum, secutus sum in motu luminarium Tabulas cœlestes Astronomiæ Danicæ Christiani

A

S. Lon-

observacionibus constat quid sit magis verum.

† an Langbergia intelligit. Cur autem libri eorum nominat. ratio continetur addenda fuit. Ut enim non omni Langbergii præstavit quia tamen ut plurimum antiquior bonorum suum rebus quæ, nec hanc præcedit ad eorum observacionibus instantibus, immutandis, corrigendis pro libito: nisi nescius auctoris donec melius ex observacionibus constat quid sit magis verum.

S. Longomontani, Professoris Mathematicarum in regia Academia Hafnienfi & olim Brahei per octennium in capiendis locis Planetarum vigilantissimi adminiftri: eafdem etiam Tab. in Epilogifmo Eclifium tam Solarium, quam Lunarium unice propofitas mihi habui: Deprehendi enim ex aliquot annorum diligentibus observationibus & fubducto calculo obfcurationum luminarium multorum retrò feculorum, in ijs nullam ferè fenfibilem differentiam ab ipfo cœlo & veterum animadverfionibus occurrere: præterea ejus calculus non adeò eft spinofus & perplexus in deliquijs ☉ & ☾, veluti Kepleri, qui etiam imminutionem Eclifium solarium in hisce Borealibus locis fatis notabilem non vult admittere, quam tamen Tycho & C. Severini ex aliquot earum diligentiffimè obfervatis nafti funt, eosque experientia fideliter docuit: undè & Severinus Lunæ femidiametrum in novilunio Ecliptico ob aeris craffitiem refpectu noftrorum Septentrionalium locorum diminuit, in plenilunio autem dilatavit. Et denique meritò fuus honos & locus huic Clariffimo laboriofiffimoq; Viro manet, qui ultra octennium Tychonicis obfervationibus non tantùm interfuit, fed & maximam partem præfuit. Et cum motus Lunæ, à Dn. Origano ex Tabulis lib. I. Progymnafm. Aftronomiæ Tychonif ad Meridianum Francofurtenfem Viadrinum fupputatus, cum Aftronomiæ Danicæ Tabulis fatis præcisè conveniat, idcirco hîc mihi tantùm reductione ad Uraniburgicum per additionem fex minutorum in motu & duodecim fubtractionem in tempore opus fuit. Et ficubi fortaffis aliquod difcrimen fe ingerat: tamen hoc nullibi ultra quatuor minuta excurret.

In reliquis quinque Planetis conatus fûm exprimere calculum Kepleri in fuis Tabulis Rudolphinis exhibitum: omifi tamen illam fcrupulofiore rationem reductionis & curtationis, quæ magis prolixo & intricato, quam utili compendiofoq; negotio ab eo planetarum motibus fuperaddita fuit, plusq; ingenij quam commoditatis obtinet. Quamvis enim libenter in hisce erronibus motum eccentricum & alium ab eo diftinctum, commutationis orbis Annuæ Planetæ, refpectu fitus & elongationis Solis à terra agnofcam, Planetamque in fuo annui orbis circulo modò afcendere, modò defcendere inducar credere, cum & Severinus hanc hypothefin in motu Martis agnofcat, & ideò etiam reliquis vagis ftellis affignanda fit, tamen obfervationes Tychonif ad hanc quoque fcrupulofam fubtili-

ratem

Magna videri potest
in ipfâ Ephemeride
de Origano fup
pohit. quàm Tycho
fendi.

atē progredi, ut præter eccentricum motum & angulum ad Solem etiam hanc reductionis curtationisq̄ue rationem deposcant, neque Severinus deprehendit, neque animadversiones Tyconicæ comprobare videntur. Insuper etiam hæ Prosthaphæreses in motibus superiorum nondum unum minutum efficiunt, in Venere non quatuor; in solius Mercurij nondum adeò exquisitè cognito motu ea differentia interdum sextantem gradus excedit. Sed cum ipse Keplerus non ausit de motu Mercurij affirmare, quod ipsius calculus intra diē metam consistat, utiq̄ue multò minus hæc reductiones curtationesq̄ue eum in debito puncto sistere posse asseverabit. Quamobrem intermissio hujus scrupulosioris limitationis hac in parte nihil sensibilis incommodi importabit. Præsertim cum Tabula Anguli pro Prosthaphæresibus Orbis in quinque Planetis Kepleriana, quæ part. I. Tab. Rudol pag 20. & 21, extat, haut rarò plus adhuc ab exacto Planetarum motu respectu orbis annui exorbitet, quam prætermissio reductionis & curtationis Planetarum Keplerianæ, sicut cuius periculum facienti obvium erit. Si quispiam tamen hæc subtilitates retinendas duxerit, non quidem super hac re cum eo litigabo; interea calculum indè & hypotheses Tyconis parùm turbari sentiet. Locum autem superiorum Planetarum ad decimum quemque diem computavi: in Venere verò per quinque dies progressus sum: Sed in Mercurio, in quo magna reperitur varietas, præsertim quando stationibus propinquus est, per intermedios quoque dies, intra quinque, ad eliciendum verum ejus motum diurnum, longitudinem inquirere coactus fui. Tametsi verò me non adeò otio literario abundare ingenuè fateor, ut omnia hîc exquisitissimâ diligentia tractare pro voto potuerim, unde & in omnibus lynceus esse non potui, nec hosce Fastos motuum cœlestium omnibus numeris absolutos & perfectos venditare velim; tamen non dubito, Benevolum Lectorem non parvū laborem diligentiamq̄; in condendâ hâc primâ Ephemeridum parte agniturum, dum primùm Tabulas Rudolphinas in commodiores numeros & instituto meo accommodatiores resolvere, postea ex ijs calculum ad calcem usque obstinatè deducere coactus fui. Quod si alij prodierint, me diligentiores, qui hunc laborem ad plures annos in typis publicis extenderint, iisdem fundamentis Tyconicis inhærentes, libenter illis cedam, palmamq̄; concedam, sin minùs, dabo operam, ut in altera & tertia subsecutura Ephemeridum parte ad duas decadas subsequēntium an-

*Videtur Depictio
hu. Martini Hor
fugit ad Petrum
Gassandum*

X

norum, ultra terminum (in quo Dn. Origani Ephemerides desinunt) calculum in gratiam Astrophilorum subductum evulgem.

Hic autem non possum non commodare publicè Ingenuum ac doctum juvenem Casparem Marchium, qui mihi in promovendo calculo Astronomico fidus atque diligens fuit administer: consideravit enim ætatem suam studio sideralis scientiæ & Mathematico idoneam. Siquidem operæ pretium adolescentes faciunt, quando in florida ac vegeta sua ætate hisce intemeratis matheseos partibus diligentem navant operam.

Reliqua, quæ ad ubetiolem instructionem super hæc nova Ephemeridum forma necessaria sunt, certis capitibus inclusa jam in Pædia docebo.

EPHEMERIDVM

Pædia & compendiosa utendi methodus.

CAPUT I.

DE NOMINE, ET DEFINITIONE

Ephemeridum, earumq; usu in genere.

Antequam ad seriem dispositionemq; nostrarum Ephemeridum veniam, operæ pretium me facturum existimo, si in gratiam tironum in hac arte de Ephemeridibus in genere, earum naturâ & usu paucula monuero. Quocirca primùm sciendum est, quod Ephemerides sint rationes Astronomicæ motuum singulorum Planetarum ad meridiem cujuslibet diei anni propositi ex perpetuis cœlestium revolutionum canonibus supputatæ, quæ non tantum loca Erronum secundum longitudinem ac latitudinem, sed & Eclipses luminarium, usitatos aspectus & festos dies exhibent; ut Planetarum positus prænosci & effectus in inferiori natura notari pervestigarique possint.

Vocantur autem Ephemerides latinis Diaria, item Calendaria: nonnullis Almanah, quæ vocula est Arabicæ originis, descendens ab

articulo Al & radice חגג, quæ Horarium & Calendarium significat. De tabulis, ex quibus hæ Ephemerides exstructæ sunt, in præfatione dictum fuit: in hisce enim sideralis scientia tanquam in compendio continetur, atq; omnibus sæculis non sine evidente certitudine applicari possunt, & collimant ad eum finem, ut inde cognitio motuum stellarum, anni motus & metæ, æquinoctia, solstitia, Eclipses, conjunctiones magnæ, & reliquæ Planetarum Syzygiæ petantur: Insuper etiam sese earum usus in Ecclesiâ, Politiam, & Oeconomiam diffundit, ut nimirum Theologis Festorum dies & tempora, quibus diversi articuli fidei in Ecclesia explicantur, certò sint cognita & explorata, & ex iis rebus Politia cum privata vita decenter administratur. Ex hac quoque sapientissima matre Astronomia nata est stulta filia Astrologia, ob vanitates suas non æquè ab omnibus probata, quæ Effectus siderum in sub-lunaribus scrutatur, Calendaria anniversaria format, in quibus tempestatem & mutationes aeris ex positu Astrorum prædicat, Geneses quoq; & themata texit, atque ex iisdem de eventibus humanis iudicat, artemque Genethliacam exercet.

Ob hosce fines Ephemerides, Tabulæque Astronomicæ potissimum expetuntur, quæ tamen etiam gloriam DEI, tanquam omnium artium liberalium primum scopum, enarrant, nobisq; mortalibus sapientiam bonitatemq; CREATORIS commendant.

CAPUT II.

De serie ac dispositione cujuslibet Ephemeridis.

Titulus Ephemeridis cujuslibet ostendit annum, sive is sit Bisextilis sive primus, vel secundus, vel tertius à Bisextili, ad quem Diarium illud spectat: additus quoque est character istius anni in periodo Scaligeranâ, ex quâ Aureus numerus, Cyclus Solis, litera Dominicalis & indictio Romana colliguntur: deindè succedunt aliæ Æræ usitatiorès, quæ cum anno incipiunt: item Aureus numerus, Cyclus ☉, lit. Dominicalis, indictio Rom. Epactæ, Intervallum minus in utroque Calendario, nec non ingressus Solis in quatuor puncta signorum Cardinalium ad Meridianum Uraniburgicum, tempus apprensus stylumq; nostrum Veterem. Quod si etiam aliquis Luminarium defe-

*Kepleriana imi-
tatio. Ad quoniam
autem xpm aut
ista tam anxie
et subtili motu-
um inquisitione
si hilly Astrologi-
am hoc est pro
usum? Nam ma-
diocriam in
specto istos hily
suis explat.*

Quis in nostro horizonte acciderit, præcipua calculi Eclipsis capita ex C. S. Longomontani Tabulis Tychonicis supputata, tempus apparens principij, medij ac finis, puncta seu digiti Ecliptici cum Schemate congruo exhibentur. In sequentibus pagellis semper spectantur duæ facies, dextera atque sinistra. In fronte sinistrae paginae legitur nomen mensis & annus: postea in linea descendente inveniuntur duæ columellæ initiales, quarum prior numerus Calendarium vetus apud nos usitatum, posterior novum seu Gregorianum; interjectum autem signum ☉ diem Dominicam, tanquam principium cujlibet hebdomadis denotat. Dehinc octo cellæ majusculæ longitudini septem Planetarum ♄ Saturni, ♃ Jovis, ♀ Martis, ☉ Solis, ♀ Veneris, ☿ Mercurij, ☾ Lunæ & ♁ capitis Draconis in gradibus ac minutis sunt tributæ, præter Solem, cujus locus in secundis etiam positus est, ut exactè tempus ingressus ☉ in singula signa (qui & medium inter Planetas obtinet locum) constet, & Columella illa, quæ reliquorum Planetarum latitudinibus deservit, scrupulis secundis longitud. ☉ expleatur. In quo etiam signo quilibet Planeta versetur, Character signi supra positus commonstrat; illud enim signum vel est ♈ Aries, ♉ Taurus, ♊ Gemini, ♋ Cancer, ♌ Leo, ♍ Virgo: vel est ♎ Libra, ♏ Scorpius, ♐ Sagittarius, ♑ Capricornus, ♒ Aquarius, ♓ Pisces. Infra hæc signa sunt duæ literæ, G nempe & M. G gradus, & M minuta significat; in Solis motu etiam S ad secunda indicanda additur. Cujuslibet autem Planetæ motus verus hîc designatus ad meridiem diei & Meridianum Uraniburgicum refertur. In hisce Planetarum spatijs etiam consignatum est, quando Planetæ Retrogradi incipiunt, & quando iterum directi incedunt: Etenim Retr. significat Retrogradum, Dir. Directum significat. Quælibet quoque Planetæ cella, excepto Sole, qui per Gradus, Minuta & Secunda descriptus est, habet adjunctam aliam cellulam angustiolem, cui latitudo ipsius Planetæ inserta est, ita ut gradus (qui non citò mutantur) vel sint superpositi in fronte majori numero, vel interpositi: cellulæ verò sola minuta capiunt, præterquam in Luna, quæ singulis ferè diebus alium atque alium latitudinis gradum obtinet, unde in cellis latitud. ☾ tam ejusdem gradus, quàm minuta inscripta sunt. Porrò literæ S. M. tam in fronte columellarum latitud. quàm in ipsis columellis positæ ostendunt cujus plagæ sit quælibet latitudo: quarum litera S Septentrionalem, M meridionalem latitudinem indicat. Sed neque literæ A. D.

quarum

quarum illa ascensum Planetæ à Meridie in Septentrionem, ista descensum à Septentrione in meridiem notat, sunt neglectæ, licet ferè frustra: nam id etiam sine literis facilè cognoscitur: quando enim meridiana latitudo diminuitur, aut Septentrionalis accrescit, Planeta ascendit in Septentrionem; sin autem decrescit latitudo Borea vel meridiana augetur, Planeta à Septentrione descendit in meridiem.

Dextera facies in tres diversas Tabellas subdividi potest. Nam initio prima & ultima cella vetus & novum Calendarium cum literis suis Dominicalibus, præcipuis festis mobilibus ac immobilibus & primarijs nominibus proprijs suis diebus competentibus complectitur. Medium autem spatium Syzygias Lunæ cum sex Planetis in sex columellis continet. Habent autem Planetæ quinque præter Solem in hac facie subjectas syllabas Orient. Occid. quarum prima Orientalem à Sole Planetam esse, secunda Occidentalem ab eo indicat: postea sequuntur Lunæ aspectus cum Planetis antiquitus recepti, ut sunt: ☿ conjunctio, ♁ sextilis vel Hexagonus, ☐ quadratus, ☵ trigonus & ☽ oppositio. Illi autem aspectus tantum sunt ad integras horas earumq; semisses supputati, præter ☿, ☐ & ☽ Solis ac Lunæ: has enim phasès Novilunij, Plenilunij, primæ & secundæ Quadræ ad horas & minuta in tempore æquali ob usum in Calendariographia exactiùs determinare placuit. Quando autem tempori reliquarum Syzygiarum Lunarium punctum est appositum cum hora, medietate horæ eam auget: unde puncta ista horis quibusdam non frustra addita esse scito. Quomodo autem isti aspectus ex Tabula Hexacontadon scrupulosiùs exputari queam, postmodum ostendam. Deinde sequuntur aspectus Solis & Planetarum inter se in penultima columna, qui itidem saltem ad horas & semisses horarum sunt expressi, ubi etiam veteres tantum Syzygias retinere, novas autem diligentia Meteorologi computandas relinquere volui. Initium verò aspectuum à meridie cujusque diei numeratur & in meridie sequentis diei per revolutionem diei naturalis seu viginti quatuor horarum terminatur. Et tantum de generali dispositione harum Ephemeridum dictum esto: reliqua, quæ ad specialem earundem explicationem faciunt, in sequentibus capitibus breviter quidem; sed non inutiliter, persequar.

CAPUT III.

De Calculo veri motus Planetarum & ingressus in quodlibet signum, nec non aspectuum Planetarum inter sese ad quodvis tempus, & Meridianum Uraniburgicum.

Quod omnium Planetarum motus ad duodecimam horam meridiei sit computatus, antea dictum est: quia verò frequenter accidit, ut alicujus Planetæ longitudinem ac latitudinem extra hoc tempus velim cognoscere, idcirco præmittam hic in gratiam tironum Astronomiæ Tabulam Hexacontadon seu Sexagenariam, cujus ope operatio commodè absolvi poterit. In hac autem Tabula frons, latus sinistrum descendens & angulus communis diligenter attendantur: siquidem oblati numeri potissimum cum quæsito in illis partibus consistunt. Quamobrem tabula vel Canon Sexagesimorum sub A huc referatur.

Jam exerceamus tironem in aliquot exemplis, quem tamen Logistices aliquam cognitionem habere oportet: Cupio scire ingressum Solis in cardinale punctum Arietis ad Meridianum Uraniburgicum, ubi sedes fuit Astronomiæ instauratæ, & ad A. C. 1636. Ex Ephemeridibus igitur hisce constat, quod tempus introitus Solis in Arietem intra nonum & decimum Martij mensis cadat: excerpo igitur primùm longitudinem Solis ad decimum Martij, eidemq; longitudinem ad nonum subjicio, hanc ab illa subtrahō, ut constet motus diurnus Solis

Martij	☉			V
	G.	M.	S.	
10	0	30	11	
9	29	30	48	X
	0	59	23	Motus diurnus Solis.

Facta igitur subtractione existit motus Solis diurnus 0 grad 59. min. 23. sec. Deinde etiam quærendum est intervallum Solis ad meridiem noni Martij à primo puncto V, quod ex hac subductione innotescet

compendiosa utendi methodus.

Grad.	Min.	Sec.	
30	0	0	
29	30	48	
<hr/>			
0	29	12	Distantia Solis ad meridiem 9. Martij à primo puncto arietis,

Jam tempus ingressus Solis in principium ν ex hac proportione colligitur, motus diurnus Solis 59. Min. 23. secund. dat viginti quatuor horas, quid dabunt viginti novem Min. 12. Sec. ?

Hic pro 24. horis substituo sexaginta gradus, & 29. Min. 12. sec. per 59. Min. 23. sec. divido, hoc pacto

29	13	6	
29	12	5	330
59	23		4729. Gr. 30. Min. 11. sec.
28	42	7	
19	4	13	0
	10	5	313

Hi Gradus, Minuta & Secunda si in 24. horas per Tabulam Sexagesimorum ducantur, fiant undecim horæ 48. Min. & 10. sec. ferè, ad quod tempus post meridiem Sol Uraniburgi die 9.

Martij A. C. 1636, in primum punctum Arietis ingreditur.

Eodem modo etiam ingressus Solis in tropicum cancri ad eundem meridianum innotescet; quocirca ad eundem, ceu sequitur, operare modum:

Junij	☉			
	G.	M.	S.	
11	0	20	43	☿
10	29	23	37	♄
<hr/>				
	0	57	6	Motus diurnus Solis.

Porro ita pergo

Grad.	Min.	Secun.
30	0	0
29	23	37
<hr/>		
0	36	23

Ex hisce cognitis talis fit ratiocinatio:

B

Min.

Min. 57. Sec. 6. dant 24 horas seu 60 gradus. Quid Min. 36 Sec. 23? Operatio per sequentem divisionem peragitur

36	13	49	12	38	Grad. 13 Min. 52 Sec.
57	23	12	42	48	Quotum hoc in 24 horas ductum efficit tempus horarium sequens
36	9	48		Hor.	Min. Sec.
	12	22	18	15	12 12
	49	29	12		5 21
				15	17 33

Proinde Sol ad diem 10. Junij S.V. in primum Cancrī punctum sub Meridiano Uraniburgico intrat horā à meridie 15 Min. 17. Sec. 33. Coeterum præceptum de inveniendā aspectus horā circa hæc versatur, ut primum videatur, quantum Luna vel alius leviorum Planetarum in Meridie quæsitum aspectum antecedente à corpore vel radio ponderosi abfuerit: considera etiam motum diurnum utriusque, quod si ambo Planetæ vel directi vel ambo retrogradi fuerint, minor motus diurnus à majori est subducendus; si verò unus directus, alter retrogradus fuerit, fiat aggregatum utriusque motus, ut cognoscas, quanta sit horum Planetarum appropinquatio ad horas 24. Nam quanta est horum numerorum proportio, tanta quoque est prius inventa utriusque distantia ad horarium tempus, quo quæsitā Syzygia contingit. Hæc operatio itidem per Canonem Hexacontadon perficitur, tempus autem, quod emergit, est medium seu æquale. In exemplis res fiet illustrior: In Ephemeride Anni Christi 1636. fit primus congressus Lunæ cum Jove intra diem 14. & 15. Januarij, ubi Jupiter est retrogradus, alter Planeta directus Invenio igitur diurnum motum Lunæ 12. Grad. 43. Min. atq; Jovis scrup. 6. in præcedentia: Quare aggregatum ex utroque motu diurno erit superatio diurni motus, nimirum Grad. 12. Min. 49. Ad hæc accipio differentiam locorum utriusque Jovis & Lunæ, quæ est 2. Grad. Min. 37. Si igitur hæc distantia divisa fuerit per superationem diurni motus, emerget tempus conjunctionis, in proportione sexagecupla, quod per 24. horas multiplicatum ostendet tempus, quo fiet & 4 & 2.

23712343812	3010		Grad. 14. Min. 58. Sec.
1249			Per 24. horas multiplicata fiunt
23348			Hor. Min. Sec.
25926			4 48 36
122322			5 23
			4 53 59

Tempus ante nominatæ Conjunctionis Jovis & Lunæ.

Secundum exemplum esto ☿ ☽ & ♃, existente utroq; Planeta directo, quæ cadit intra 18. & 19. Januarij Anni 1636. cujus momentum scire gestio. Primùm ergò expendo diurnum motum tam ♃ quam ☽, subducendo locum utriusque ad diem 18. à loco diei seq. 19. Provenit igitur motus diurnus ♃ 11. Grad. 51. Min. & diurnus ☽ scr. 22. quæ subducta à Diario Lunæ, quia uterque eorum est directus, relinquit superationem diurni motus ♃ respectu alterius Planetæ 11. Gra. 21. Min. Deinde Distantia ♃ à ☽ ad meridiem 18. Januar. invenitur 2. Grad. 13. Min. quæ per prius inventum numerum sunt dividenda.

7137422437	846		Gr. 42. Min. 24. Sec.
1129			Inde proficit momentum ☿ ☽ & ☽ à meridie diei 18. Januar. numeratum, horarum 15. Min. 4. Sec. 58.
7453			
8218			

Par etiam est ratio in reliquorum Planetarum aspectibus indagandis: detur enim exempli loco investigandum tempus conjunctionis Saturni ac Mercurij, quod cadit intra nonum atque decimum diem Januarij, Anno Christi 1636, ubi ad Ephemeridas nostras uterque Planeta est directus, & motus diurnus Mercurij reperitur 1. grad. 22. min. Saturni 6. min. motus competens ergò relinquitur 1. grad. 16. min. distantia Mercurij à Saturno 10. min. facta igitur operatione

I			
10	852	7. grad. 53. min. prodeunt, quæ ex-	
11	6	hibent tempus ♂ ♀ in horis 3. no-	
852		vem minut. 12. sec.	
I	7	8	

Idem est operandi modus, ubi duo Planeta existunt retrogradi. Quamobrem reperamus saltem in reliquis aspectibus tale exemplum, ubi alteruter est retrogradus & directus, sicut accidit in oppositione ♃ ♀, quæ in diem 26. Januar. ejusdem Anni S. V. incidit. Datur hic motus diurnus ♀ 1. grad. 15. min. ♃ 8. min. aggregatum utriusq; motus 1. grad. 23. min. distantia ♀ à ♃ 11. min. Simili igitur, ut antè, operor modo

I			
1119	9	7. grad. 57. min. emergunt, quæ in	
123		24. horas ducta relinquunt 3. horas,	
941		10. min. 48. sec. tempus ♂ ♃ ♀ post	
1185		meridiem diei 26. Januar.	

CAPUT IV.

De Æquatione & Reductione temporis ob Solis obliquum ad conversionem diurnam incessum, & Meridianorum differentiam.

Tychon Braheus parte primâ Progymnasmatum in ultima restitutione cursus Luminarium, quæ in Bohemia Anno Christi 1600. peracta est, duplicem Æquationem diei naturalis, aliam in Sole, aliam in Luna, constituit: Illam à Solis inæquali motu diurno, hanc ab obliquitate arcuum Eclipticæ, cum æquatoreis deducens. Verùm cum adiutor ejus Christianus S. Longomontanus animad-

animadverteret, Eruditos adhuc aliquid in difficilima illa de motu Lunari doctrina Tychonis desiderare, & utramque Æquationem temporum in motu Solis ac Lunæ simul adhibendam, falsum esse: Idcirco ille lib. 1. Theor. cap. 2. in Astronom. Danica rationes attingit, quamobrem illa Æquatio temporis, quæ à Solis inæquali motu proficiscitur, abolenda, altera verò, quæ à Solis obliquo tramite ad Æquatorem provenit, retinenda, & tanquam Universalis recipienda sit: Nimum enim æquandi tempus acumen Observaciones Astronomicæ non admittunt, & præterea, omisâ illâ scrupulosiore ac minutiore numerorum ratione, facilitas potius in tradenda doctrina Astronomica, sectanda, ut eâ allecti Astrophili majori studiò Astronomiam amplectantur. Hinc & triplicem illam Æquationem temporis, à Kepplero in Tabulis Rudolphinis pag. 32. propositam, negligimus, hanc unâ tabulâ Æquationis diei naturalis, ubi se Luna ad verum motum Solis in Ecliptica conformat, contenti. Huc igitur transferatur.

Hoc est principium a negotio

imò requirunt

Sub Litera B.

Tabula Æquationis Diei naturalis temporum pro motu Planetarum limitando deserviens, cujus usus subscriptus est. Primi exempli locò esto Ingressus Solis in Initiale punctum ♄, ad diem 9. April. S. V. Anni Christi 1637. ubi datur motus ☉ diurnus 58. min. 18. sec. Elongatio verò ☉ à primo puncto ♄ 19. min. 20. sec. Quando igitur Ephemeris ostendit medium seu æquale tempus Introitus ☉ in ♄ ad horam 7. min. 49. sec. 18. post meridiem: ☉ verò tunc existit in 0. grad. 0. minut. ♄, apparet ex Tabula hac Æquationis 8. min. & 25. sec. huic tempori medio esse addenda, ut Apparens seu Usuale nostrum tempus emergat. Proinde, secundum tempus Apparens & Meridianum Uraniburgicum ☉ ad diem 9. Aprilis S. V. principium ♄ attingit, h. 8. min. 5. sec. 57.

Detur etiam Novilunium 15. diei Januarij Anni 1637. & quærat, quò tempore Apparente illud factum sit? Ephemeris nostra medium tempus Syzygiæ ☉ & ♀ indicat h. 17. min. 32. post meridiem. ☉ verò tunc existit in 6. grad. 45. min. ☿, neglectis secundis: Colligitur ergò ex Tabula Æquationis tempus 9. minut. 38. sec. subtrahend. Unde accidere statuitur Novilunium propositum in Meridiano Uraniburgico hor. 17. min. 22. sec. 22. post meridiem, seu die 16. Januarij horâ antemeridianâ 5. min. 22. sec. 22. Quando etiam locum ☉ vel

alterius Planetæ ad propositum tempus Apparens ex Ephemeridibus hisce quispiam elicere cupit, necesse est, ut admonitum dictionum *Subtrahere* vel *Addere*, Apparens tempus ad æquale in Ephemeridibus usitatum reducat. Veluti detur tempus antè nominatum h. 17. min. 22. sec. 22. diei 15. Januar. Anno Christi 1637. idque sit tempus Apparens. Cum igitur locum Solis inveniam in 6. grad. 45. min. ∞ , occurrit in Angulo communi Tabul. Equation. tempus 9. min. 38. sec. addend. tempori apparenti, ut medium prodeat, quod est h. 17. min. 32, ad quod Locus \odot invenitur in 6. gr. 45/31// ∞

Deinde aliam quoque temporis correctionem hîc attendere oportet, quæ est ob meridianorum differentiam: Quando enim ad diversa terræ loca à loco Ephemeridum, vel motus vel Aspectus Planetarum, vel tempora Eclipsium determinare volumus, ea temporum reductio in illis locis, quæ longitudine ab Ephemeridum loco distincta sunt, necessaria est. Quamobrem, ut Calculum harum Ephemeridum, quæ ad longitudinem Uraniburgi computatæ sunt, ad aliorum etiam locorum meridianos referamus, quærenda est differentia longitud. dati loci à longitud. Uraniburgi, quæ nihil aliud est quam arcus Æquatoris, inter utrosq; meridianos interceptus, qui in tempus commutandus est, ita, ut quindecim gradus Æquatoris uni horæ, totidemq; scrupula uni horæ scrupulo tribuantur. Verùm ut ab hoc labore Astrophilos liberarem, placuit, Catalogum insigniorum locorum huic Ephemeridum Pædiæ inserere, in quo jam supputata haberetur meridianorum differentia. Ad adornandum autem hunc Catalogum mihi in primis contulit Catalogus locorum, qui in Astronomia Danica pag. 60. & in parte prima Tabul. Rudolphin. pag. 33. extat, nec non Tab. Geographica Hondij & Jansonij, quæ meridianorum differentiam & Itinerariam distantiam nobis præ reliquis satis accuratè exhibent, quibus & certas hodiernorum Mathematicorum observationes addidi. Quocirca non miretur benevolus Lector, si inter hunc nostrum Catalogum & aliorum Ephemeridistarum, etiam recentiorum e. g. Magini & Origani, nonnunquam enormem aliquam differentiam deprehenderit: Siquidem hîc Catalogus vel ex fidelibus Eclipsium observationibus, vel ex dimensionibus & distantia Itinerum, vel ex cognita altitudine Poli constructus est. Quibus adminiculis cum nostri antecessores sæpè defuturi fuerint, non mirum est, aliquam dissensionem tam in longitudine, quàm latitudine locorum occurrere, illosque interdum

enormius à longitudine ac latitudine locorum, in nostro Catalogo determinata, abire. Id quod ex paucis hisce subjectis Exemplis patebit. Nam varietatem locorum, tam circa Poli Altitudines quam Longitudines eorundem, passim attentus lector deprehendet. Lutetiæ Parisiorum elevationem Poli constituit Petrus Apianus in 2 part. Cosmogr. fol. 32. 47. gr. 55. min. quem & Origanus in Catalogo locorum secutus est. Maginus verò hanc unò gradu auget & 48. gr. 55. min. habet. Orontius Fineus in sua Protomathesi ponit 48. gr. 30. min. Vieta recentior 48. gr. 49. min. facit. Tabulæ Geographicae Mercatoris & Piscatoris 48. gr. 39. min. posuerunt, quam latitudinem & Kepplerus in Catalogo locorum retinuit. Petrus Gassendus Anno Christi 1632. ex altitudine cordis ☉ meridiana & ejusdem declinatione Altitudinem Lutetiæ 48. gr. 50. min. invenit, quam antea ex Altitudine ☉ meridiana duobis minutis longiorem constituerat, sicut ex Epistolis ejus de Mercurio in Sole visò pag. 40. & pag. 8. constat. Proinde nos in Catalogo Locorum, Vietae & Gassendi observationes propius sequimur & in Catalogo locorum ejus latitudinem 48. gr. 50. min. definimus. Idem Apianus Latitudinem Veteris Sedinii Pomeran. 54. gradibus præcisè circumscribit, quam & Erasmi Reinholdus in Tab. Prutenicis retinuit. Origanus semisse gradus in Introduct. Ephemeridum facit brevior, nec malè. Kepplerus eam constituit 53. gr. 36. minut, quam haut dubiè ex intercapedine milliariaum inter Stetinum & VVittebergam, nec non inter Hafniam Daniae, & utriusq; per fidas observationes cognitâ longitudine ac latitudine, quam ex nostro Catalogo Locorum

¶ Sub Litera C.

petas, deduxit: Stetinum enim Hafniam & VVittebergam interjacet, & medium ferè occupat locum, numeranturque secundum Utriusque Longitud. ac Latitudinem milliaria 60, inter Hafniam scilicet & VVittebergam Saxoniae: triginta verò leucis Stetinum ab Utraque propemodum recedit: Ita enim Palæo-Sedino Pomeran. relinquuntur 53. gr. 36. minut. ferè, vel exactius 53. gr. 35. min. Ego verò jam aliquoties per Quadratum Geometricum, & Sexrans Instrumentum Tychonicum ex observatis altitudinibus meridianis tam ☉, quam reliquarum stellarum accepi altitudinem Poli Stetinensis modò 53. grad 28. min. modò 53. gr. 29. min. Numerum autem rotundum in determinatione latitudinis Stetinensis, videlicet 53. gr. cum semisse, assumo

& reti-

*Vietae observatio
dum aliquoties in
minut. Locum Sa
ly ad minuta non
determinat sub
tempus aliquoties
quod tamen post re
cessum cum in
singulas horas huius
determinatione mutetur.*

& retineo, cum ad eam prope accedat, & ante me Origanus aliquot Tabulas huic Latitudini accommodatas construxerit, quas infra etiam locupletatas adducam, ita ut Latitudo Sedini Veteris in Pomerania veterior sit 53. grad. 30. min. quam 53. gr. 36. min. Quod Longitudinem ejusdem loci, seu differentiam meridiani Stetinensis & Uraniburgici, attinet, deprehendi ex observatis phasibus lunaris Eclipsis ad Annum Christi 1624. & 1634. ut & ex accuratè satis agnito initio Eclipsis Solaris ad Annum Christi 1630. & 1631. Sedinum vetus esse per octo minuta Uraniburgò, sede Astronomiæ Tychonicæ, orientalius: Phases enim Eclipsium hic Sedini semper per hoc tempus tardius accidisse, quàm Calculus eas ad meridianum Uraniburgicum significavit. Unde & sequitur, Francofurtum ad Viadrum etiam tantum in Longitudine per octo minuta temporis à meridiano Uraniburgico variare, cum tractus Stetinensis & Francofurtensis uni Meridiano sit subjectus: Origanus quidem in Catalogo locorum hanc differentiam facit 12. minut: sed fidæ observationes, Itinerumque distantia adeò amplam non admittunt. Maginus etiam Venetiarum urbem in Supplemento Ephemeridum pag. 16. ac pag. 299. per undecim min. temporis Uraniburgò facit orientaliorem: At certæ Observationes Eclipsium Lunæ ad Annos 1616, & 1617. Romæ habitæ docuerunt, Romam & Uraniburgum sub eundem ferè cadere Meridianum: Proinde Venetiarum Urbs non ultra duo minuta poterit esse Uraniburgo Occidentalior. Sic & Latitudinem Montis Regij in Prussia Cosmographia Apiani & Gemma Frisius ponunt 54. gr. 17. min. Longomontanus 54. gr. 21. min. Kepplerus 55. gr. 8. min. Verùm Tycho Brahe testatur, pag. 75. Epistol. Astronomicarum, se unum è suis domesticis (cujus & mentionem facit lib. 1. Progymnal, pag. 34. & Longomontan. parte alterà Astron. Danicæ pag. 39.) misisse in Borussia ad explorandam Elevationem Poli Montis regij, dum ita scribit: *Atq; ex altitudinibus Solis, stellarumq; illic multoties acquisitis deprehenditur Regiomonti Prussiae elevatio Poli gr. 54. min. 43. proxime, quam & nos in Catalogo locorum retinuimus.*

Porro cum etiam ex Observationibus Artificum in Astronomia, Brahei nimirum & Copernici, Longitudo ac Latitudo Uraniburgi in Dania atque Fruenburgi in Borussia nota sit, sicut eam Catalogus locorum in nostra Pædia suppeditat, & insuper Latitudo Montis regij, atq; distantia inter Fruenburgum, Montemq; regium per decem milliaria Germanica, elicitur juxta propositionem ultimam lib. 4. Joan. Regiomontani

montani vel 3. lib. 5. ejusdem de Triangulis. Copernici verò 13. & per problema tertium Geographicum Pitisci Longitudo Montis regij 46. grad. 35. minut. quam in Catalogo civitatum numero rotundo 46. gr. 30. minut. astrinximus. Datur itaque differentia temporis inter Uraniburgum & Montem regium 39. minut. per quæ Mons regius Hucnâ Insulâ Orientalior est. Cæterùm, cum adhuc hæc Geographica Pars accuratâ quadam restitutione, ceu Snellius in Eratosthene Belgico, alijque complures Geographi hac de re conqueruntur, indigeat, optandum sanè esset, ne potentes terrarum dominatores inter alias necessarias curas etiam hanc abjicerent, ut, præstantibus Artificibus hinc illuc missis, diligentes observationes coelestes colligerentur, quò factâ collatione tandem vera differentia Meridianorum innotesceret. At cum & nostri antecessores jam sæpius surdis Dynastarum auribus hanc cantilenam cantaverint, præstat, Doctos diversis in locis pro concessis mediis & apparatu Instrumentorum curam in hac re adhibere, & licita sibi conquirere adminicula, ut progressu temporis certior de differentia Meridianorum cognitio habeatur.

Reliquum nunc etiam est, ut aliquid de dispositione ac Usu nostri Catalogi locorum in medium afferamus. Quatuor igitur ei insunt numerorum ordines. Primus Latitudines, Secundus Longitudines in gradibus ac minutis; Tertius differentias Meridianorum, & denique quartus titulos Additionis in Orientalibus, Subtractionis in Occiduis locis, respectu Uraniburgi, exprimit.

Ulus autem primarius & proprius nostri Catalogi est, ut futuræ alicujus Eclipsis in Ephemeridibus nostris computatæ, ut & Aspectuum & conjunctionum tempora ad alios Meridianos, præter Uraniburgicum, transferri possint. Et tunc tituli differentiarum Meridianorum additi debent observari: Nam titulus A, adjicit differentiam temporis per calculum invento. Titulus S. subtrahit differentiam à tempore in Ephemeridibus consignato, quia Orientales plus temporis, Occidentales minus numerant. Veluti quæritur, quando Eclipsis ☽ seu Plenilunium Eclipticum incidens juxta calculum Tychoenicum Uraniburgi in 27. diem Januar. S. V. Ann. 1636. horam pomeridianam 11. minut. 17. secund. 34. in Stetino Veteri Pomeran. accidat. Et quia Stetinum Vetus Uraniburgò per 8. minuta temporis Orientalius est, addo juxta tituli significationem differentiam repertam temporis Plenilunij in Ephemeridibus proposito, & relinquatur tempus, quò contingit

in Sedino Veteri Pomeran. die 27. Januar. h. II. min. 25. sec. 34. Si verò hoc tempus ad Meridianum Salamancæ Hispaniæ, ubi est Academia, volo reducere, tunc juxta nostrum Catalogum differentia 1. hor. 12. min. in Ephemeridibus reperto tempore addenda, & hâc ratione fit, ut numerus 12. horam superans faciat Eclipsin in sequentem diem incidere, videlicet in diem 7. Febr. S. N. seu 28. Janu. S. V. o. hor. 29. min. 34. sec. ante merid. Hierosolymæ verò 1. hor. 33. min. 34. sec. ante merid. Si verò major numerus jubeatur subtrahi à minore temporis Uraniburgici, tunc diei antecedentis horæ 12. vel etiam 24. assumendæ sunt, ipsumq; Phænomenon in præcedentem rejicitur diem. Idem monitum literarum quoq; in reducendo tēpore Ingressus ☉ in nova signa ad alia loca sequendum est. e. g. Ephemeris Anni 1636. ostendit Ingressum Solis in primum punctum ♃ ad hor. II. min. 48. p. m. hinc ille ingressus Stetini cotinget hor. II. min. 56. Lutetiæ verò Parisiorum hor. II. min. 8. p. m. In Ninive verò Assyriæ (si adhuc ibidem civitas quædam invenitur) die 20. Martij. 2. min. 43. ante merid. Lisibonæ verò in Portugallia die eòdem hor. I. min. 14. ante merid. & Quinsai in Chinarum Metropoli die eòdem 20. Martij. hor. 7. min. 28. ante meridiem. Eadem temporis ratio etiam locum habet, quando diligenter animadvertuntur congressus Lunæ vel reliquorum Planetarum cum Illustrioribus stellis fixis in Zodiaco, e. g. Anno Christi 1608. die 12. Februar. S. V. hor. vespertinâ 8. min. 43. Clarissimus Mathematicus Hafniensis, Dn. Christianus S. Longomontanus notabilem conjunctionem superioris cornu ♃ cum Oculò Austrinò ☿ visibiliter factam suò locò observavit, quam Excellentissimus Mathematicus VVittebergensis D. Melchior Jœstelius p. m. tribus scrupulis primis temporis serius, nempe h. 8. min. 46. p. m. conspexit, sicut præfatus Longomontanus lib. I. Theoric. pag. 126. meminit: Unde colligitur, VVittebergam tribus minutis temporis Hafniâ esse Orientaliorem: Inter Uraniburgum v. & VVittebergam ex Eclipsibus antea animadversis differentia duorum minorum à Tychoe & Jœstelio præcognita fuit, quam & nos Catalogo locorum inseruimus.

Secundarius verò Catalogi nostri usus est, si certum loci cujusq; tempus exhibeatur, sub quo sit observata ♃, debeasque, vel ob hanc observationem, vel propter aliam causam, computare locum ♃ vel alterius Planetæ ex hisce Ephemeridibus ad Meridianum Loci oblatis: Tunc enim differentiam temporis illius loci ex Catalogo decerptam adde tempore proposito, si ille Locus Uraniburgò sit occidentalior, contrâ quam

quàm jubent tituli A & S. quarti ordinis in Catalogo Locorum expressi: Nam cum Meridies Occidentalibus tardiùs accidat, paucioresq; horas numerent, quàm Orientales, idcirco Planetæ tempore ejus meridiei plus numeri in Zodiaco obtinebunt. Contrà verò, si tuus Locus Ephemeridum locò sit Orientalior, illam differentiam subtrahe à tempore oblato, eò quod, cum Orientalibus citiùs Meridies eveniat, pluresque horas numerent, quàm occidentales, minus numeri loca Planetarum in dicto Meridiano possideant, & tunc etiam contra monitum literarum A. & S. procedas. Veluti VVittebergæ, ut antea indicatum, congressus Δ cum Aldebaran animadversus est die 12. Februar. h. 8. min. 46. post merid. Hoc tempus ad Meridianum Uraniburgicum reducens, offendo in Catalogo locorum sub VVitteberga differentiam temporis duorum minorum, & adjunctum titulum A. Longitudinemq; ejus 37. gr. 15. minut. Uraniburgi verò 36. gr. 45. minut. Unde colligo VVittebergam per duo minuta Uraniburgo esse Orientaliorem, cum latitudo ejus superet Uraniburgicam. Proinde hæc 2. min. præfato tempori non addo, juxta monitum A, sed subtraho, & sic relinquitur tempus visæ conjunctionis Δ & Aldebaran seu Oculi Australis γ in Meridiano Uraniburgico hor. 8. min. 44. p. m. antè nominati diei. Rursus fingamus nascituram quendam in V. Sedino Pomeran. Calendis Januarijs Anni Christi 1637. præcisè hor. 12. meridianâ, ad quod tempus Locus \odot in Ephemeride expressus invenitur in 21. gr. 44. min. 52. sec. β . Locusq; Δ in 0. gr. 30. minut. Ω . Ad reducendum autem hoc tempus ad Meridianum Ephemeridum Uraniburgicum consultâ Tabulâ Longitudinis & Latitudinis locorum in Sterino Pomeraniæ exhibet differentiam temporis inter præfatam civitatem & Uraniburgum octo minuta, quæ non juxta literam A, in Catalogo expressam, sunt addenda loco Nativitatis, sed potiùs subtrahenda, undè tempus ad Meridianum Uraniburgicum reductum evadit, hor. 11. min. 52, & cum compendij causâ pro duobus scrupulis temporis differentiæ A & S. unum minutum motui Δ & quinque scrup. secunda motui \odot semper addere vel demere liceat, apparet, quòd tunc Sedini \odot extiterit in 21. gr. 44. min. 32. secund. β . & Δ in 0. gr. 26. minut. Ω , non attentâ hîc æquatione. In reliquis Planetis hæc correctio ferè negligitur, nisi differentia Meridiani major quadrante horæ excurrerit. *Hâc occasione autem sub conclusionem bujus Capitis omnes Astronomiæ studiosos diligenter*

admonitos volo, ut sese sedulo exerceant in exactè venando tempore nocturnò, Caelò existente sudò ac serenò, id quod commodè fieri potest, si sibi idoneum aliquod Quadratum Geometricum, vel, si sint lautioris conditionis, Sextans Tychonicum non solum graduum, sed & minutorum capax fabrefieri curent; Pratereaq; habeant Αὐτόματον μηχανὴν seu horologium pendulum impulsu rotarum horas horarumq; minuta in debito puncto representans. Si enim hoc semel per observationem altitudinis alicujus stellæ sub noctem est exquisitè correctum, tunc per aliquot succedentes horas exactissimè minuta horarum indicare poterit. Si igitur aliquod Phenomenon noctu occurrerit, vel congressus aut transitus ☽ vel alterius cujusdam Planetæ, tunc invigilantes rebus cœlestibus, illud momentum temporis, quò hoc Phenomenon accidit, accuratè notabūt, cum aliorum observationibus conferent, atq; sic differentias Longitudinum locorum exactas conquirent, quem modum & antiquissimos Astronomos observasse legimus, & à Longomontano loco supra dicto commendatur, longèq; certior & facilius est, quàm ille alter, quem idem Longomontanus pag. 193. lib. 1. Theoric. ex ☽ mora circa 90. Eclipticæ gradum & distantia ejus ab aliqua fixa per Radium Astronomicum deducit: Nam mihi ille modus aliquoties periclitanti aliquot de causis lubricus visus est, & Tycho lib. 1. Prolegymnasm. pag. 672. Radij Astronomici fallaciarum argumenta indicavit, in quibus & ego acquiescere cogor. Sic etiam legimus in Epistolis Dn. Petri Gassendi à pag. 34. ad 39. eum admodum sedulum ac industrium fuisse, in animadvertenda occultatione ♃ ac ☽, in transitu ☽ prope stellam Ophiuchi, cujus impigritatem, curam & studium si reliqui Mathematici iisdem subsidiis instructi imitarentur, Geographiam hâc in parte correctionem prope diem haberemus.

(***)

CAPUT V.

De Syzygiis & Aspectibus Planetarum tam veteribus quam novis, cum adjuncta earundem Tabula.

Quinq̄ue Aspectuum genera hactenus ab Astrologis fuerunt recepta, & tam in Meteorologia, quam Genethliacis attentè ac approbata. Quando enim Planetæ inter se vel cum Stellis fixis in iisdem Zodiaci partibus & quasi punctis congregiuntur, conjunctionem celebrant. Sic ad diem 2^o Ianuarij Anni Christi 1636. fit conjunctio ♄ & ♃ h. 3. post merid. in 7. gr. 54. min. ♃, ceu ex Ephemeride istius anni patet. Deindè quando projiciunt radios Hexagonos per 60. gradus seu duo signa, Sextilem Aspectum faciunt, veluti ad diem 2^o Febr. ♄ & ♀ * faciunt in 18. gr. 25. min. ♃ & ♁. Adhæc quando radios per 90. gradus seu tria signa completa miscent, Quadratum efficiunt. Sic ad diem 5^o Martij, ♄ & ♃ quadratum constituunt in 12. gr. 57. min. ♄ & ♃. Insuper, quando Planetæ radios inter se per 120. gradus seu quatuor signa communicant, Trigonum formant aspectum; Sic ad diem 6^o Jan. supra dicti anni 1636. ♃ & ♄ trigonum in 3. gr. 52. min. ♃ & ♄ induunt. Denique, quando per semicirculum signiferi, h. e. per 180. gradus signaque opposita radios spargunt, tunc oppositionem figurant; sic ad diem 8^o Februar. fit Opposito inter ☉ & ♃ in 0. gr. 1. min. ☉ & ♃. Cœterum cum Clarissimus Mathematicus olim M. Mœstlinus in quadam Disputatione de multiplici varietate motuum cœlestium ostenderit, præter Triangulum, Quadrangulum, Sexangulum, alias insuper inesse regulares pulchrasque Circulo figuras, formandis Aspectibus peridoneas, utpote, Quinquangulum, Octangulum, Decangulum &c. Hinc Dominus Kepplerus, Excellentissimus, Sagacissimusque Mathematicus, diligenter hæc principia ruminando, & simul tempestates observando, in suo Mysterio Cosmographico, & in libro Harmonices mundi, veteribus hosce Aspectus novos, in Harmonica figurarum regularium proportione fundatos, addidit, nimirum vigintilem, qui est intra distantiam 18. graduum, Quindecilem, 24. grad. Semisextum seu Sesquadratum, qui est intra distantiam unius signi seu triginta graduum, decilem 36. grad. Semiquadratum intra distantiam 45. grad. Quintilem 72. grad.

grad. Tridecilem 108. grad. Biquintilem seu Triocstilem 144. gr. & Quincuncem 150. grad. Cum autem postea animadverteret, alios horum Aspectuum esse in incitanda aura sublunari validiores, alios debiliores, idcirco, Quintilem, Tridecilem, Biquintilem & Semisextum (qui ex duodecangulo fluit) reliquis prætulit, in ijsque substitit: Decilis enim semisexto vicinus est, & Quincunx Biquintili. Hinc obscurior est horum Aspectuum vis ad alterandum aerem, & reliqui quoque, præter hosce jam dictos, sunt saltem secundarij, & hinc etiam ad movendam auram invalidiores. Quamobrem & nos hosce novos aspectus in Planetarum configurationibus non quidem ad horas & scrupula, sed tantum ad dies more veterum Ephemeridistarum indicavimus: siquidem aliquid quoque labori atque industriae Calendariographorum & Astrophilorum relinquendum erat, qui etiam horas horum Aspectuum computare & addere poterunt, eò modò, qui supra capite tertio traditus est, quemque in nonnullis Exemplis repetere me non pigebit. Veluti incidit in diem 6^o Januar. Anni 1636. Semisextus ♄ ♀, quando tempus exquisitè in horis & minutis scire cupio, tunc primùm excerpendus est motus diurnus Utriusque Planetæ, qui hic est unus ab altero subtractus 1. gr. 8. min. Distantia ♀ à 30. grad. 1. gr. 1. min. unde talis nascitur proportio; 1. gr. 8. min. dant 24. hor. seu 60. grad. quid dant 1. gr. 1. min. R. 21. horas 32. min. Quare accidit hic Semisextus ♄ ♀ ad diem 6^o Januar. horâ à merid. 21. min. 32. in 7. gr. 38. min. ♄ ☿. Sic ad diem 10^o Januar. eveniet Tridecilis ♂ ♀ qui est distantia 108 grad. Motus diurnus utriusque Planetæ est 1. gr. 1. min. Distantia ♂ ab 108. gr. est 18. min. hinc prodeunt 7 hor. 5. min. Itaque hic Tridecilis ♂ ♀ contingeret die 10^o Januar. Anni Christi 1636. hor. 7. min. 5. in 23. grad. 57. min. ♄ & 11. gr. 57. min. ☿. Porro ad diem 12^o Februar. fiet Quintilis ♄ ♀. Motus diurnus utriusque Planetæ habetur 1. gr. 9. min. Distantia a 72. gr. 32. min. Ergo Quintilis ♄ ♀ incidet in hor. 11. min. 8. diei duodecimi Februar. post merid. in 11. gr. 22. min. ♄ & 23. gr. 22. min. ☿. Denique conspicitur etiam ex Ephemeride præfati Anni, quod ad meridiem diei 12^o Martij se sistat biquintilis ☉ & ♂ in 5. gr. 31. min. ♄ & 29. gr. 31. min. ☿. Hòc igitur pactò horum aspectuum momenta à Calendariographis indagari poterunt: mihî enim tempus, quod pretiosissimam rem æstimo, redimendum fuit.

et l. d. v. d. g.

In Syzygiis hosce novos aspectus non attendimus, cum ob suum concitatissimum motum ab hisce exiguos possit sentire stimulos,

Ios, & alioquin etiam reliqui Aspectus parùm eandem ob causam ad mutationes auræ inopinatas & repentinas conferant, nisi & reliqui Planetarum aspectus juvent, quâ de re in ultimo agam capite. Jam placeat subijcere Tabulam Aspectuum veterum & novorum, ut illam Astrophili in conspectu habeant.

Tabula ASPECTUUM vet: & novorum.

Charact.	Nomina ASPECTUUM	Distant.		In Phasibus
		Sig.	G.	
♂	CONIUNCTIO	0	0	♂ Novilunium
	Viginthilis	10		☾ nova
	Quindecimis	24		
SS.	Semifextus	1	0	SS.
	Dactylus	36		
	Seminquadratus	45		Corniculata seu falcata
*	SEXTILIS	2	0	*
Q	Quintilis	2	12	Q.
□	QUADRATUS	3	0	□ Quadra Semiplena
Td	Tridecilis	3	18	Td
Δ	TRIGONUS	4	0	Δ Gibbosa
Bq.	Biquintilis	4	24	Bq.
♁	OPPOSITIO	6	0	♁ Plenilunium
	Quinquagesimus	5	0	

Miri facti
ingruunt. fide
ut Astrologiam
et auxil. aspectu.
At si fides non
additur anti
quy aspectu
quid iam de
ipsius rursus
hanc dicit
Sed ex mutatio
nibus aut de
deprelenda. Ex
re manifestissima
quam si sequa
ris, in die in
in bonis et mo

muta aspectu
novi. pri vultu by sub
stetendi.

CAPUT

CAPUT VI.

De Fixarum longitudine & latitudine ad quodlibet tempus inquirenda, ob conjunctiones Planetarum cum iis, Lunæq; transitus per Fixas.

EX Tychonica Tabula Longitudinum & latitudinum fixarum centum insigniores stellas, tam intra quam extra latitudinem signiferi existentes, excerpti, earumq; loca Anno Christi completo M. DC. XL. accommodavi, non tantum, ut constaret tempus, quando luminare noctis fixam tegere vel proximè attingere posset, ad investigandas locorum Longitudines; sed & ad Ortus earum & Occasus cum Sole atque reliquis sideribus inquirendos, ut & configurationes Planetarum cum fixis cognoscendas: Siquidem ad Meteorologicas observationes non parùm faciunt Conjunctiones, Ortus & Occasus mobilium cum immobilibus stellis, sicut hoc pluribus cap. ultimo hujus Pædiæ trademus: Reliquos verò aspectus fixarum cum Planetis, quos J. B. Carellus Placentinus in suis Ephemeridibus 19. annorum proposuit, ad impellendam naturam sublunarem & movendas tempestates parùm posse fida Astrologorum documenta comprobant. Huc igitur spectant duæ istæ Tabulæ

Sub Litera D. & E.

ex quibus centum insigniorum Stellarum Longitudines Latitudinesq; ad quodvis oblatum tempus explorari possunt, modò differentia annorum Julianorum ex Tabella E petita, à Longitudine fixæ ad annum Epochæ Christi completum 1640 subducatur, vel eidem addatur, prout annus quæsitus præcedit Annū Christi 1640. vel sequitur. Veluti quæritur Longitudo & Latitudo meridionalis lancis ☉ ad periodum anni Juliani 4477. ubi ☿ die 30. Octob. matutinò tempore visus est Alexandria prope hanc Stellam, sicut Ptolem. lib. 9. cap. 7. magni operis testatur. Ex Tychonis abaco Longitudo ejus stellæ erit Anno Christi M. DC. XL. sive periodi Juliani incipientis 6354. in 10. grad. 5. min. *W*. Intervallum hujus periodi & 4478. efficit annos 1876. quibus congruunt anni motus fixæ ex Tabella E, ferè grad. 26. min. 34. qui deducti de grad. *W*. 10. min. 5. relinquunt verum locum Lancis Austrinæ ☉ ad Annum factæ Observationis ☿ Chaldaeorum 75. Annum Nabonass. 512 & annum mundi

mundi 3713. in 13. gr. 31. min. ☿. A quo loco tunc nec ♄ procul ab-
fuit. Et cum in Latitudinibus fixarum tot seculorum decursu parum
mutatum deprehendatur, idcirco & Latitudinem Lancis A. ☿ in præ-
fata Tabella D. inventam, quæ est 0. grad. 26. min. Borea, isti tempori ap-
plicare possumus. Eòdem modò, si Cordis ♁ locus petatur ad annum
Christi M. DC. XXXVI. diem 13. Januarij, ubi ☿ hor. 13. min. 40. post me-
rid. hanc stellam propemodum attinget, deductis 4. minutis de 24. gr.
51. min. ♁, qui situs est Cordis ♁ Anno Christi M. DC. XL. remanebit
gradus ♁ 24. minuta 47. Quamobrem circa illud tempus transitus
☿ per Cor ♁ animadverti poterit. Quid verò doctrina Parallaxium ad
exactè cognoscendum tempus conjunctionis ☿ cum fixa juvet, in resi-
duis nostrarum Ephemeridum partibus ostendemus. ☿ quoq; eòdem
annò Christi circiter 9. 10. & sequentes aliquot dies mensis Aprilis non
procul ab hac stella, quæ etiam Regulus & Basiliscus vocatur, observari
poterit: Dirigitur enim tunc in 25. gradu ♁ propè. Quod si ad eun-
dem annum positum Spicæ ♄ cognoscere aveo, pari modò proce-
dendo Aristam seu spicam ♄ in 18. gr. 46. min. ☿ deprehendo, ad quem
locum & ☿ die 18. Maij, ut & die 26. Maij seu 5. Junij dicti anni 1636. per-
venit, ubi & tunc ejus situs ab Astronomis notandus erit. Non igitur
hic fixæ, cum valde efficaces, cum Planetis congregientes, sentiantur,
prætereundæ erant.

CAPUT VII.

*De tempore Ortus & Occasus Solis, quantitate diei ac no-
ctis, nec non de Culminatione, Ortus atque Occasu omnium
Planetarum tum per se, tum cum fixis insignioribus
sub Latitudine Poli Paleo - Stetinensi
Pomeran.*

Cum Sol sit temporum & ipsorum etiam siderum, coelique
rector, teste Plin. lib. 2. cap. 6. Idcirco operæ pretium facie-
mus, si hoc Capite methodum investigandi non solum tempus
Ortus & Occasus Solis nec non quantitatē diei ac noctis; sed &
reliquorum Planetarum declaraverimus, & quomodò insuper Ortus,
D Occa:

Occasus & Culminationes Planerarum cum fixis cognoscantur, quæ notitia in Calendariographia & civili vita suos habet usus. Hanc verò methodum hâc vice sub Elevatione Poli 53. gr. 30. min. qualis proximè est in Veteri Stetino Pomeranorum: Reliquarum latitudinum modos in subsequentes Ephemeridum partes reservantes, tangamus. Etsi enim propositio 19. lib. 2. Theodosij & 23. lib. 2. Epitom. Almagesti Ptolemaici Autore Regiomontanò, & liber 2. revolution. Copernici cap. 7. & 8. multique alii recentiores Astronomi jamdudum docuerunt generalem modum inquirendi quantitatem diei ac noctis, nec non tempus Ortus atque Occasus ☉: tamen nos id æquè facile per Tabulam Ascens. obliquarum Elevationi Poli nostri accommodatam præstare possumus, eò nimirum, ut sequitur, modò. I. Tu primum consule Tab. Ascens. Obliquarum,

¶ Sub Litera F.

mi Tiro Astronomiæ, quam ad sublevandum tuum laborem hîc proposuimus: inde pete Ascensionem obliquam loci ☉ dati, Locique ejus oppositi, in competentibus gradibus ac minutis. II. Ascensionem obliquam loci ☉ circa tempus ortus sui vel Occasus ab Ascensione obliqua loci oppositi aufer, adjectò integrò circulò, si subtractio fieri nequeat, & remanet arcus diurnus ☉, qui per Tab.

¶ Sub Litera G.

in tempus conversus quantitatem diei monstrat. III. Cognitam diei quantitatem biseca, & habetur tempus occasus ☉, IV. Hoc tempore Occasus ☉ à 12. horis iterum subductò tempus Ortus ☉ relinquetur. V. Si verò quantitatem diei à 24. horis subtraxeris, quantitatem noctis in horis atque minutis perspicies. VI. At cum ☉ propter refractionem quotidie per duo ferè minuta temporis apud nos citius oriatur, & tardius occidat, sicut id Nobilissimi ac solertissimi Tychois Brahei Tabula Refractionum Solarium, quæ etiam nostræ Regioni convenit, ostendit. Idcirco tempus priori modò inventum adhuc sub nostra latitudine limitatione indiget, ita, ut semper duo minuta temporis auferenda sint à tempore Ortus ☉, addenda verò duo minuta temporis Occasui ☉, unde & quantitati diei 4. in super minuta adjicienda sunt, ut & exacta noctis quantitas prodeat. Exemplis res fiet illustrior. Gestio scire quotâ horâ Calendis Januarijs Anni Christi 1636, ☉ apud nos oria-

Oriatur? Solis locus tunc ad nostras Ephemeridas existit in 20. grad. 48. min. φ . Ascensio ejus obliqua datur ex tabula F. 325. grad. 24. min. Ascensio obliqua loci oppositi, videlicet 20. grad. 48. min. φ . est 79. grad. 35. min. Elicitur igitur Arcus diurnus 114. gr. 11. min. qui dat quantitatem diei per tabulam G. 7. hor. 37. min. Tempus occasus \odot illimitatum 3. hor. 48/30. sec. Tempus Ortus \odot 8. hor. 11. min. 30. sec. Calendis ergo Januariis ad tempus limitatum secundum præscriptum modum \odot apud nos oritur hor. 8. min. 9. sec. 30, qui & citra errorem tempus Occasus \odot ostendit in 3. hor. 50. min. 30. sec. quantitatem diei 7. horar. 41. min. ferè, & proindè quantitatem noctis 16. hor. 19. min.

ALIUD EXEMPLUM. Sit investiganda Quantitas diei ac noctis, ut & tempus Ortus & Occasus \odot circa Solstitium æstivum, quando \odot in primo puncto φ versatur, sub eadem nostra latitudine. Ascensio obliqua \odot in 0. gr. φ datur in Tabula F. 53. gr. 58. min. Ascensio obliqua loci oppositi, nempe 0. gr. φ , exhibetur 306. gr. 2. min. Arcus diurnus \odot 253. gr. 4. min. quantitas diei illimitata 16. hor. 52. min. limitata verò 16. hor. 56. min. & quantitas noctis exacta 7. horar. 4. min. Tempus a. Ortus \odot limitatum 3. horar. 32. minut & Occasus \odot 8. hor. 28. min. Qui instructus est Tabulis Directionum Joan. Regiomontani, juxta hanc methodum ad reliquas Poli Elevationes datas tempus Ortus & Occasus \odot , nec non quantitatem diei noctisque supputare poterit. Nos pergemus & hic etiam ostendemus, quomodò tempus culminationis, Ortus & Occasus reliquorum Planetarum & fixarum indagandum sit.

Primum igitur ad cognoscendum tempus, quò aliqua Stella culmen cœli obtinet, subtrahatur saltem Ascensio Recta \odot ad tempus æstimatum ab Ascensione Recta datæ Stellæ, residuus arcus convertatur in tempus horarium, & constabit tempus culminationis Stellæ.

Deinde ut inveniam quâ horâ diei vel noctis stella quælibet supra datum horizontem emergat, sit in promptu locus \odot ad æstimatum Ortus stellæ tempus, eruaturque Ascensio obliqua \odot ad nostram elevationem Poli ex tabula F, tempusq; Ortus \odot ex ante dictis habeatur. Postea etiam sit perspectus Locus stellæ secundum Longitudinem & Latitudinem, ad quam ex Tab. Cœli Mediationum Regiomontani inquiretur Ascensio ejus recta, ut & ex Tabb. Declinationum Declinatio ejus competens gradibus atque minutis: Adhæc per tabulam Differentiarum Ascensionalium eliciatur Differentia Ascensionalis datæ Eleva-

zioni Poli respondens, quæ quando ab Ascensione recta, (si declinatio stellæ Septentrionalis sit) subtrahitur, vel eidem additur, (si declinatio stellæ Australis fuerit) efficiet Ascensionem obliquam Stellæ: Dehinc subduc Ascensionem obliquam Solis à data Stellæ Ascensione Obliqua, relictum arcum in tempus horarium muta per Tabulam G. idque adjice tempori Ortus ☉: Aggregatum erit tempus Ortus Stellæ, vel ante vel post meridiem, numeratum à tempore Ortus Sol. ad integram usque revolutionem diurnam 24. horarum: Ut a. id exactius habeatur, tempus illud, habitâ ratione refractionis stellæ vel Parallaxis in ☽, limitari poterit.

Tempus Occasus Stellæ hâc expeditissimâ quoque Methodo cognoscitur, si ☉ locò in Occasu constitutò, primùm tempus occasus Sol. constet, post excerpatur ex Tab. F. Descensio ejus obliqua: Inquiratur quoq; Descensio obliqua Stellæ ad fictum tempus Ortus ejus, quæ datur, si differentia Ascensionalis (ejus declinatione Australi existente) addatur Ascensioni rectæ, vel ei dematur, declinatione Boreâ stellæ existente: sic enim emergit Obliqua ejus descensio. Quibus habitis subtrahatur Descensio obliqua Sol. à descens. obliqua sideris, & residuus arcus in tempus horarium vertatur, quod additum tempori Occasus ☉ dabit horam à meridie vel media nocte Occasus stellæ quæsitæ, pro ratione intervalli arcus à tempore Occasus Solis Semper a. ratio habeatur quoque refractionis in Stellis, exceptâ ☽, cujus Parallaxis cum refractione ejus conferenda est.

Jam Exemplis aliquot allatis hæc Præcepta illustrabimus. Ad diem 6. Aprilis Anni 1636. cupio sub vesperam Instrumento aliquo Astronomico capere altitudinem ☽ meridianam. Ut autem sciam tempus culminationis ejus, per præfatas regulas mihi operandum est, Cùm ☽ à Sole per integram ferè trigonum remotus sit, æstimo tempus Culminationis ejus fore circiter 8. vespertinam. Ad quam horam Sol existit in 27. gr. 19. min. V. ☽ veio in 25. gr. 0/ ☽ cum lat. Borea 1. gr. 16. min. Ascensio recta Sol. datur 25. gr. 21/ Ascensio verò recta ☽ 147. gr. 45. min. Illa ab hac subducta relinquit arcum 122. grad. 24/ qui exhibet tempus à merid. 8. hor. 10/ Quò tempore ☽ culminabit. Eadem quoq; est ratio investigandi tempus culminationis fixarum. Nam ad idem tempus in Tab.

Sub Litera H.

invenitur Ascensio recta Cordis ☽ seu Basilisci 147. gr. 14/ Hinc relinquitur Arcus horarius 121. gr. 53. min. ipsumq; tempus à meridie 8. hor. 8. min.

min. quò Cor Ω culminabit. Ex hisce igitur patet, eòdem ferè tempore
 \mathcal{A} cum Corde Ω culminaturum.

Sic & tempus Ortus Stellarum per præmissam methodum cognoscitur: Exemplo sit tempus Ortus \mathcal{B} ad \odot Augusto, Anno 1636, ubi Sol oritur secundum tempus illimitatum hor. 4. min. 43. & versatur in 23. gr. 32/ Ω . Ascensio ejus Obliqua est 126. gr. 36. min. \mathcal{H} verò reperitur in 8. grad. 0. min. \mathcal{B} , cum latit. Borea 0. gr. 27. min. Ascensio ejus recta est 278. gr. 41. min. Declinatio ejus Australis 22. gr. 49. min. Differentia verò Ascensionalis (ad nostram latitudinem loci 53. grad. 30. min.) 34. grad. 40/ addenda Ascensioni rectæ \mathcal{B} , ut proveniat Ascensio obliqua ejus 313. gr. 21. min. Arcus residuus utriusq; Ascens. obl. est 186. gr. 45. min. qui dat tempus 12. hor. 27. min. addendum tempori Ortus Solis, & sic resultant 17. hor. 10. min. à quibus 12. abjectæ remanent 5. hor. 10. min. Ob refractionem verò adhuc duo minuta sunt subtrahenda. Hinc perspicitur, quod \mathcal{B} oriatur præfatò die \odot Augusti anni 1636. hor. 5. min. 8. post merid.

Expeto etiam scire tempus Ortus \mathcal{D} post plenilunium ad diem III Januarij, ubi existimo \mathcal{D} orituram circiter tempus 5. horar. 36. min. vespertinum. Locus Solis tunc invenitur in 3. grad. 26. min. \mathcal{Z} . Ascensio obl. ejus 334. gr. 16. min. Tempus ortus illimitatum hor. 7. min. 54. Locus verò \mathcal{D} in 21. gr. 11. min. Ω . Latitudo ejus Septentrionalis 0 gr. 13. min. Ascensio R. \mathcal{D} 143. gr. 39. min. Declinatio Septentrion. 14. gr. 41. min. Differentia Ascensionalis subtrahenda 20. grad. 45. min. & proindè Ascens. ejus Obl. 122. gr. 54. min. Arcus horarius utriusque Ascens. obl. 148. grad. 38. min. qui exhibet horas 9. min. 55. addend. tempori ortus Sol. & proveniunt 17. hor. 49. min. Ratione verò paralaxis per 2. minuta temporis refractionem \mathcal{D} excedentis, \mathcal{D} per duo minut. temporis tardius oritur, videlicet, h. 5. vespertinâ min. 51. Ad idem tempus volo quoque scire Ortum Aquilæ seu lucidæ Vulturis in horis & minutis. Hujus Ascensio Obliqua ex Tabula

Sub Litera I.

elicitur, 282. gr. 21/ Arcus horarius utriusque Asc. Obl. fixæ & Solis 308. gr. 5/ qui dat 20. hor. 32. min. quod tempus additum ortui Sol. monstrat 4. hor. 26. min. Propter refractionem autem lucidæ adhuc duo minuta à dato tempore sunt subtrahenda, ita ut Aquila tunc oriatur hor. 4. min. 24. post mediam noctem.

Ad Occasus Stellarum præmissâ ratione pervestigandos rectè

\mathcal{D} 3

quoque

quoque proceditur: Nam e. g. quærendum sit, quando ☽ die 11 Aprilis Anni 1636. post Solem occidat est enim tunc Occidentalis, ☉ tunc invenitur in 22. gr. 24 / V. descensio ejus obl. 32. gr. 42 / Occasus ejus tempore illimitatō hor. 6. min. 48. ☽ autem existit in 23. gr. 13 / 8. cum latit. 0. gr. 46. min. Bor. Ascens. ejus R. est 50. gr. 35 / Declinatio Septentr. 19. gr. 22. min. Different. Ascens. addenda 28. gr. 22. min. Descensio obl. ☽ 78. gr. 57. min. Arcus horarius inter utramque Descens. obl. ☉ & ☽ relictus est 46. gr. 15. min. qui dat 3. hor. 5. min. Quod tempus conjunctum cum tempore Occasus ☉ efficit 9. hor. 53. min. At propter refractionem duo insuper minuta adjicienda sunt. Hinc ☽ Calendis Aprilis occidet hor. 9. min. 55. post merid. ubi & Inferior balthei Orionis, quæ cum ☽ æqualem ferè habet Descens. obliq. unâ occidet.

ALIUD EXEMPLUM. Ad ☽ Occasum cognoscendum die 29. Januar. S. V. vel 8. Febr. S. N. Anni 1636. æstimo ☽ sub Horizontem occiduum submersuram hor. 6. min. 48. Ad quod tempus ☉ datur in 19. gr. 38. min. ☽ Descens. ejus obl. 300. gr. 52. min. Occasus ☉ hor. 4. min. 35. ☽ verò invenitur in 13. gr. 24. min. X cum latit. Septentr. 1. gr. 51 / Ascensio ejus R. 344. gr. 1. / Declinatio Septent. 4. gr. 50. min. Differentia Ascens. subtrah. 6. gr. 33. min. Descensio obliqua ☽ 337. gr. 28. min. Arcus interceptus inter utramque descensionem obl. 36. gr. 36. min. qui exhibet 2. hor. 26. min. Aggregatum hujus temporis horarii & Occasus ☉ facit 7. hor. 1. min. Sed propter excessum Parallaxis ☽ respectu refractionis ejus, duo minuta adhuc jam dicto tempori sunt demenda, ita ut ☽ occidat hor. 6. min. 59. post merid.

ALIUD EXEMPLUM in fixis. Ad diem 11 April. Anni 1636. ex Tab. L. capitur Descensio obliqua oculi 8, seu Aldeboran 86. gr. 8. min. Descensio verò obl. ☉ antè inventa est 32. gr. 42 / Arcus interceptus inter Ultramque descens. obliquam est 53. gr. 26. min. quibus respondet tempus 3. hor. 34. min. quod additum tempori Occasus ☉ producit 10. hor. 22. / At propter refractionem hujus fixæ hoc tempus adhuc duobus minutis augeo, ita ut Oculus 8 tunc occidat hor. 10. min. 24. post merid. Sic ad idem tempus desc. obl. cordis Ω datur 166. gr. 27. min. Arcus horarius est 133. gr. 45. min. & tempus ejusdem arcus 8. hor. 55. min. Hinc colligitur cor Ω tunc occidere post mediam noctem hor. 3. min. 45.

Cæterum quod Ortum atque Occasum Planetarum, imprimis autem ☉, attinet, sciendum est, triplicem Ortuum & Occasuum differentiam

sentiam à recentioribus Astronomis constitui. Nam alius Ortus Cosmicus dicitur, qui ἐπιτολή ἰώα ἀληθινή h. e. Ortus verus matutinus; Alius ἀκρόνυχος ☉, qui est vespertinus verus; & tertius ἡλιακός, qui est Ortus matutinus apparens. Nos hâc vice saltem de duabus prioribus Ortuum & Occasuum speciebus agemus, tertiam in sequentes Ephemeridum partes rejicientes.

Ortus igitur Cosmicus verus est, (Græcis ἰώα σηματολή ἀληθινή) quando stella una cum Sole, vel paulo post supra finitorem emergit. Occasus Cosmicus est, quando stella, Sole ex adverso oriente, infra horizontem deprimitur h. e. quando stella manè occidit.

Ortus Acronychus, qui & vespertinus dicitur, est, quando stella exoritur, ☉ occidente, hoc est, quando stella vesperi oritur. Occasus autem Acronychus est, quando stella una cum ☉ infra horizontem occidit, hoc est, quando vesperi cum ☉ occidit. Horum igitur inventio & consideratio ex cognitione gradus Eclipticæ, qui cum propria stella supra finitorem assurgit, vel infra eundem deprimitur, dependet: Istò enim Eclipticæ gradu perspectò non latebit tempus anni, quo stella ipsa Ortus & Occasus Cosmico vel Acronycho se sistet. Quomodò verò Ascensio vel Descensio obliqua stellæ pervestiganda sit, modò traditum est. Nos ad minuendum hunc laborem Astrophilis construximus duas tabulas

III Sub Litera M. & N.

ad faciliè indagandos Ortus atque Occasus Cosmicos nec non Acronychos centum stellarum fixarum insigniorum, qui sese ad duo secula ab Anno Christi 1600. incipiendo & in Anno Christi 1700. desinendo, extendunt, atque Elevationem Poli Sedinensis respiciunt.

Ufus harum tabularum iste est: Quærat in iis stellæ Palilicii Ortus matutinus ac vespertinus cum ☉ in Tabula M. Hæc ad Annum Christi 1600. completum ostendit Ortum ejus cum ☉ in 16. gr. 59. min. II Ad Annum autem Christi 1700. in 18. gr. 9. min II. Differentia est 70. minut. de qua pars proportionalis in completis 35. annis sumitur, & emergunt 24. minut. ita, ut cum stella Palilicij ad Annum Christi 1636. in Horizonte Sterinensi oriatur grad. 17. II & 23. min. in Ecliptica: Unde ☉ ad hunc gradum perveniente, quod fit die 29. Maij S. V. vel 8. Junij S. N. Palilicium oriatur Cosmicè. Rursus ☉ existente in opposito loco, videlicet. in 17. gr. 23. min. ♄, quod fit circiter diem 29. Novemb. S. V. vel diem

diem 9. Decemb. S. N. Palilicium vesperi ortu Acronycho supra horizontem assurgit.

Porro ut gradum signiferi descendentem cum Palilicio perquiram, ingredior tabulam N, ex qua colligo Gradum Eclipticæ occidentem 28. min. 56. & Quamobrem Sole illuc commorante, quod fit circiter 11. Aprilis Anni 1636. Palilicium occasu Acronycho cum Sole submergetur. Contra Sole versante in 28. gr. 56. min. W, quod accidet circiter diem 10. & 11. Novemb. ejusdem anni, Palilicium manè occidet Cosmicè. Hunc in modum stellarum Ortus atque Occasus ad plura secula extendi & diduci poterunt.

Quod si etiam reliquorum Planetarum Ortus & Occasus matutinos ac vespertinos cum fixis perscrutari volumus, tunc ad supra dictum modum utriusque sideris mobilis & immobilis ascensio vel descensio obliqua est investiganda, quæ quando inter se convenit, tunc Planeta cum fixa vel orietur vel occidet. Paulò enim antè in ♀ habuimus exemplum, quæ ad diem 11. Aprilis cum inferiore Balthei Orionis hor. 9. min. 55. sub Elevatione Poli Stetinensis occidet: quippe utriusque sideris descensio obliqua propemodùm coincidit. Plura Exempla hinc coacervare non opus esse censeo: Ad præscriptam enim methodum diligens Astrophilus hæc & alia formabit, Nos igitur ad Ultimam Caput properamus,

CAPUT ULTIMUM.

De Prognostico mutationis aëris & tempestatum tam generali quàm Speciali.

Regulas decernendi aeris mutationes quidam Astrologi ex figura introitus Solis in signa cardinalia & lunationum judicio speciali petunt, ex quo partes frumenti, vini, olei, mortis & pestis &c. quærunt, hasque regulas in præceptis & observationibus Ptolemæi fundatas esse existimant. Verùm cum in Ægypto, ubi præfatus Ptolemæus degit, raræ sint pluvie atque tempestates, & non nisi in ijs locis, qui mari vicini sunt: Idcirco hisce placitis Ptolemaicis fidentum non est, præsertim cum Observationes Astronomorum in Germaniæ Climate, jam ultra seculum habitæ, hujusmodi regulas fallaces esse

esse deprehenderit, diligenterq; inculcaverint, certiora Astrologiæ fundamenta esse sectanda, quæ indubitatis Exemplorum Inductionibus, quibus & Medici sæpè uti solent, nituntur. Nec etiam hîc per omnia Cardani Aphorismis Astrologicis inhærendum est, qui sæpè ex uno Exemplo universalem facit regulam, nec semper fidelis siderum observator fuit, sicut hâc de re nonnulli Astrologi jam dudum conquesti sunt, ceu videre est ex Tertio Interveniente Keppleri sect. 136. & 139. Quamobrem nos hîc unicè probatorum Artificum observationes in Germaniæ Climate institutas Astrophilis ob Oculos proponemus, quales sunt observationes Catholicæ Joannis Weneri, Norimbergæ Anno Christi 1513. & seqq. habitæ, in initio septimi Climatis & quasi in umbilico Germaniæ, nec non I. Keppleri Tertio Intervenienti & parti I. Ephemeridum suarum inspersæ, ut & D. Herlicii, suis publicatis prognosticis Astrologicis per multorum annorum decursum insertæ.

Hiscæ & meas qualescunq; Τηρήσεις, jam per 20. continuos annos habitas, adjungam, easq; omnes certis quibusdam Aphorismis includam.

Primum autem communes quasdam regulas, postmodum etiam speciales, ad singulos Planetas respectum habentes, proponam.

Congressus & Irradiationes Planetarum, quæ fiunt in Ecliptica, fortes gignunt aspectus, & propterea notabilem mutationem aeri imprimunt, eumq; vel ad serenitatem, vel pluvias, vel ventos, vel nivem frigusq; disponunt.

Cum autem Meteorologia nondum sit integra & omnibus partibus absoluta, quin & in ipsis mundo congenitis sideribus, quantum ad eorum significationem & ἐνέργειαν attinet, plurima adhuc lateant, quæ satis explorata putantur: Idcirco oportet sanè Astrologum, si, quoad fieri potest, veridicus esse velit, non ex uno vel altero individuo generalem inferre conclusionem, sed ipsò Argò oculatiorem esse, in discernendis omnibus constellationibus, ex quibus de mutatione aeris judicari potest. Tycho lib. 1. Progymn. Astron pag. 640. § p. 612.

Et cum actio non tam agat per modum imprimentis, quam per modum receptivitatis, ut Scalig. ait exercit. 16. sect. 2. hinc siderum effectus ratione diversorum Climates variare possunt. Nam Constellationes sub Romano Climate, ubi est major ☉, aerisq; clementia & benignitas, alios effectus producant, quam sub Cælo Pomeranico, ubi est crassior aer, ob densiores è mari vicino expirationes: Imò mutationem aeris qualitatis in diversis horizontibus sæpenumerò totò cælo discrepare, ex collatione Observationum apparet: Ubi enim in

Cardanus

Bohemia est cœlum serenum, in Dania potest esse obscurum, & contra. Quare ut quilibet Astronomiæ studiosus cum iudicio, moderatèq; hanc Astrologiæ partem tractet, ne vulgo calumniandi occasionem relinquat, operæ pretium facit, si ex Ephemeridibus siderum mobilium positus ac configurationes diligenter excerpit, inquiratq; quales Meteorologica impressiones in suo horizonte ob aliam atque aliam Planetarum dispositionem sequantur: sic enim per experientiam aliquid certi circa hanc mutationem aerearium cognitionem persentiet & addiscet. *Tycho locò dictò pag. 131. pag. 292. & 578.*

Tempus etiam anni Astrologo perpendendum est: Hoc enim peculiare sibi vendicat affectiones, Nam grandines plerumque in Aprili & Octobri solent cadere, nives in hyeme, & in æstate tonitrua audiri.

Non solum autem Aspectus Planetarum, sed & eorundem Ingressus in nova signa, stationesque auram sublunarem commovere, & vel humidum, vel siccum, vel nimbosum cœlum efficere queunt. Quin & Congressus, Ortus, Occasus, Culminationesq; Planetarum cum fixis, præsertim iis, quæ non longè ab Ecliptica discedunt, Astrologus nequaquam negligat. Quippe si iisdem diebus, quibus *ὁ σχηματισμὸς* mundani contigerint, Interlunium aut Plenilunium, vel alia memorabilis Planetarum constellatio accesserit, haut dubiè insignem aliquam aeris mutationem efficient. Proinde *Aristoteles sub finem 3. Problematis sect. 1. & Plinius quoque l. 2. sue naturalis histor. cap. 39.* rectè monere videntur: Stellarum fixarum loca vera & habitudines necesse est pernoscere: Etenim siderum Ortus, e. g. Orionis, Arcturi, Vergiliarum, Caniculæ, aliarumque fixarum stellarum, ventorum flatus, imbres, frigora, & siccitates in his producunt inferioribus.

Frigus in hyeme plerumque fit, quando nulli sunt aspectus: quia frigus potissimum constat absentia Solis & caloris subterranei evaporantis: Ubi ergò nulli sunt aspectuum stimuli, ibi nulla evaporatio præcessit: Contra in æstate Soles producit absentia aspectuum.

Adhæc non prætereantur Eclipses, Cometae & aliæ generales constitutiones alicujus anni, quæ non parùm naturæ cursum turbare valent: hisce enim commune esse videtur, frangere & infirmare facultatem telluris vegetatricem, atque ejus opus impedire, quod inter cœtera ex pluviis & fluminibus alimentum attrahere, concoquere, idque ad uberiorem metallorum ac vegetabilium productionem convertere debe-

deberet : Hinc post Cometarum & Eclipsium apparitiones, debiliore existente attractione, concoctioneque humorum in tellure, anni sequi possunt minus fertiles.

Illi loci, in quibus est multum ignis subterranei, & ubi thermæ frequentes reperiuntur, terræ motu magis concutiuntur, quàm loca maritima, ubi ejusmodi ignis non suppetit. Hinc Constantinopolis, Basilea, & alia Helvetiæ loca terræ motibus valdè sunt obnoxia.

Naturæ signorum, quæ ex trigonis sumitur, parùm recentiores Astronomi tribuunt, nisi stellæ fixæ tali qualitate præditæ in iisdem hæreant, sicut hac de re copiosè disserit *Keplerus cap. 6. trigoni ignei.* Quando validæ constitutiones, ac contrariorum Planetarum radii misisti sese offerunt, sæpe unus alterius influxum impedit & reprimat, & sic effectus confunduntur, concursu multarum lentarum radiationum: sic ☿ ☉ ♄ vel alius utriusq; Pl. aspectus coincidens cum conjunctione vel Opposit. ♃ ♄ non obscurum neque ventosum, sed serenum cœlum causari potest.

Si Astrologus de Annonæ futuræ expectatione, fructuumq; proventu velit ferre sententiam, necesse est, ut illorum siderum influxum consideret, qui accidit tempore sementis & germinationis, floris ac maturitatis. Quandoquidem nonnullorum Planetarum, siderumq; constellationes possunt nocere sationi plantationive : Si enim frigus quædam constellationes attulerint, vel semen vel flores præ nimio gelu perire possunt. Si qualitas cœli grandinosa circa proventus fructuum tempus, maturescentibus germinibus & vitibus, surrexerit, iis maximum detrimentum inferre valebit. Veluti Annò Domini 1520. mense Septembri ob stationem ♄ in 26. gr. ♄. & confluum aspectuum reliquorum Planetarum, cum ♃, ♀, & ☉ quadratum cum ♄ miscerent radium, & ♃ in ejus ♄ platica versaretur, sævum gelu accidit, quò racemi, uvæque per Germaniam fuerunt plurimùm læsæ, nec ad perfectam maturitatem potuerunt pervenire, ingensque vini defectus & penuria consecuta est. Contrà Anno Christi 1617. Trigonica ♄ & ♃ radiatio mense Septembri calidum effecit ærem, unde Uvæ succò fuerunt repletæ & percoctæ, lætaque vindemia, præsertim ad Rheni tractum, peracta est.

Neque etiam omnes causæ tempestatis à constellationibus dependent, sed & tellus suas habet vicissitudines humiditatis & siccitatis: Nam telluris globo (quod Meteora attinet) duplex inest facultas: Una attra-

hendi aquas marinas in occultas concoctionis sedes: altera expellendi vapores concoctos per quendam quasi sudorem. Harum facultatum alteram, nempe expultricem, stimulari ab Aspectibus Planetarum harmonicis certum est, quò stimulo efficitur, ut continua quidem, at non perpetuo Uniformis sit expulsio vaporum, sed multis intervallis interrupta ejus vehementia, prout Aspectus ordine Astronomicò inciderint. Interdum etiam potest deesse telluri, quod excernat. Tunc enim, experientiâ docente, solent existere pro pluvijs halitus quidam ardentes, inanes & sulphurei, ut accidit mense Junio hujus anni 1634. ubi post ☿ ♀ & ☐ ☉ ♂ siccitates & calores subsequerantur, nec natura ab Ingressu ♂ in ♋, & Qu. ♂ ♀, nec ab oppositione ♄ ♀ ad pluvias impelli poterat. Aliquando etiam una hyems est tepida, qui tepor excessu frigoris sequenti hyeme compensatur, ita, ut cœlum nò tantum hoc frigus moveat, sed & intra viscera terræ suas habeat abditas causas, nulli Astrologo satis perspectas. Imò pro varietate Regionum alia atq; alia potest esse aeris dispositio. Sic cis Alpes & in Germania superiori ac inferiori tepida potest esse hyems: Trans verò Alpes in Italia atque Hispania contrà frigidissimum cœlum, sicut accidit hyeme illâ, quæ intercessit, inter annos 1604. & 1605. Hanc diversitatem rectè videtur *Keplerus in suo tractatu de nova stella Serpentarij* contulisse in expirationes Alpium: Dum enim per istam hyemem Alpes in perpetuis evaporationibus fuerunt, materia ventorum, frigore aeris repercussa, circulariter fuit diffusa, pars versus Septentr. pars in Meridiem. Quæ igitur in Meridiem supra Italiam abiit, cum à Borea plaga venerit, valde frigida fuit; Quæ verò in Germaniam Septentrionalem delata est, ab Austro veniens, naturam istius plagæ tepidam retinuit. Hinc dispar istius hyemis in disparibus locis ratio. Sic & æstas ejusdem anni 1604. per Germaniam & Gallias fuit impenditò humida, ideoque pestilens, trans Pyrenæum in Hispania verò sicca & sterilis. Deus etiam, totius orbis arbiter & moderator, non semper alligatus est causis secundis, sed pro sua divina sapientia multa ita disponit, ut alios atque alios, quàm nos putaveramus, eventus consequantur: neque hinc prædictiones Astrologicæ rejiciendæ sunt, *Hen. Ranzovius ad Tychonem tom. I. Epist. I.*

Quare semper Astrologo ad hæc omnes efficientes & sufficientes mutationum auræ sublunaris causas respiciendum est.

Cæterum, quod ad Planetas in SPECIE spectat, hic primum ☉ attendendus est, Quemadmodum enim ille siderum princeps SOL, qui majesta-

majestatem suam per splendorem radiorum exerit, reliquos Planetas, seu quidam vitalis fons, circumagat: Ita quoque eos ad influxum super universam mundi amplitudinem per aptas harmonicasque cœli figuras excitat, ut temporum dispositiones, quantum ad quatuor primas & Elementares qualitates, videlicet, humorem, siccitatem, calorem & frigus attinet, manifestò variant. Imò hæc lux mundi per suum accessum atque recessum à nobis varia anni tempora, præsertim Ver, Æstatem, Autumnum atque Hyemem efficit. Hinc igitur sequitur, quod de nocte & hyeme, quando ☉ non adest vel non apparet in horizonte aura sit frigida: Contrà verò suâ præsentia, quando & suum & reliquorum Planetarum lumen fortiùs ad nostras regiones dirigit, omnia calefaciat: siquidem lumen ☉ per motum ad nos defertur, cum quo & repercussus radiorum conjunctus est: Hinc lux cœlorum est caloris effectrix, quem in corporibus rerum vegetabilium, quæ informat, excitat, & eum pro viribus tuetur. Quando igitur ☉ versatur in ♌, rectè, nec obliquè ad nos suos radios projicit, in ♍ verò obliquè: Unde iterum sequitur, quod tunc fortior caloris ☉ operatio sentiatur: nam hoc lumen ☉ tali potentia est præditum, ut non solum corpora inferiora illuminet, sed & calore interiore naturam sublunarem foveat, & quò diutiùs calor ille perseverat, eò quoque fit auctior. Hinc & colligitur, quod mensis Julius consuetò more, & cæteris paribus, calidior sit, quàm mensis Junius, & hora 2. pomeridiana calidior, quàm ipsa meridies. Quamvis enim ☉ in Junio per signum ♌ ad nos maximè ascenderit: tamen, cum terra hunc calorem ☉ non per adeò amplum temporis spatium persenserit, quàm postea in Julio, & licet ☉ quidem circiter secundam incipiat notabiliùs descendere, nihilominùs tamen, cum per illud tempus calor perseverans ☉ cum terra arctiùs jungatur, major etiam inde calor aeri imprimatur necesse est.

Porro ex positu ac habitudine reliquorum Planetarum ad ☉, eorum quoque effectus & influxus in sublunaria quodammodò deprehendi possunt. Etenim ☉ formaliter nihil aliud est, quàm lux: hinc suâ præsentia calefacit: Lunæ proprietas est humectare: reliqui quinque Planetæ per proprium lumen etiam calefaciunt & humectant. Et cum ♃ sit medius inter tres superiores Planetas, debetur ei temperata qualitas calefaciendi humectandi: Marti, quia Soli est præ reliquis Planetis vicinus, debetur qualitas excedens caloris & siccitatis ob defectum humoris: Saturno verò, quia est remotissimus

à Sole, tribuitur excessus humiditatis & defectus caloris, unde merum gelu existit. ☿ igitur Astrologis est actu siccus, instar gelu, & potentiâ humidus: quia materiam frigoris capacem cogit. Inferiores duos quod attinet, cum Mercurius sit secundum Hypotheses Copernici & Brahei Soli proximus, prædominium ei caloris & succedens qualitas humoris, quæ respondent calori Martis & humiditati Jovis, tribuitur. Excessus autem humiditatis Veneri relinquitur, quæ humidæ qualitati Saturni & calidæ Jovis æquipollet, atque sic colliguntur alternantes quinque Planetarum qualitates, ita, ut duo Lumineria quasi fons Caloris & humiditatis statuatur, reliqui verò Planetæ tanquam rivuli harum etiam qualitatum certò respectu, & in certo gradu participes fiant. Quodcumque igitur ☉ ad ferventis naturæ astrum vel calidum, veluti ad Jovem aut Martem, æstate defluxerit, calidam aeris dispositionem auget, & tonitrua fulminaque excitat: Circa reliquas autem anni partes ventos, vel remissionem frigoris. Defluxus quoque Solis, à Jove ad Martem & vice versâ, ventorum flatus excitare valet. Si verò ad frigidum Planetam, nimirum ad Saturnum, corpus aut radios suos deflexerit, tunc auram sublunarem frigidâ qualitate e. g. frigidâ pluviâ, grandine, tonitru, nebulâ, nive, &c. intemperantiorem reddere potest. Sol verò cum Mercurio conjunctus aut configuratus magnas habet vires in Meteoris causandis, & ventos, pluvias, imbres, nivesque pro statu anni, nec non Parellos, Paraselenas, Irides, Halones & alia Phænomena producere potest. Sic & ☿, cum Venere radios miscens aut congregiens, humidum aerem, pluvias, imbres & æstate quoque tonitrua ciet. Interlunia verò, Plenilunia, reliquique aspectus Solis cum Luna ob præproperum Lunæ motum in commovenda aura parùm proficere possunt, nisi stimulo aspectuum reliquorum Planetarum incitentur, sicut paulò post pluribus dicemus. Postea super aeris mutatione etiam SATURNUS magnam habet potestatem, diurnasque impressiones ob motus tarditatem in aere ante & post relinquit. Et si venit ad radiationem Jovis, e. g. triangularem aspectum, plerunque siccitatem & calorem excitat. Exempla observata sunt Anno Christi 1516, mense Julio & Anno 1614. mense Septembri, imò passim, ita ut & fontes & amnes ob sicciorum & calidiorum aeris dispositionem aruerint: ☿ etiam cum Jove (*inquit Kepplerus in Optic. Paralipomenis pag. 274.*) vaporem ex calidibus terræ latebris educit aerem, qui in producendis meteoris ingentes habet vires.

Saturnus cum Marte configuratus, si & cum iis Jovis aspectus complicatus est, solet ventos, pluvias, nives & gelu, pro diversitate temporum anni, afferre: In Vere quandoque etiam ventos, pluvias & nimbos movet. Autumnali Hybernoque tempore, mediocre gelu & nubilum coelum. Post \odot h z in W Anno 1542. terræ motus Constantinopolim infestavit. Defluxus Saturni à radiis Solis ad radios Martis est apertio magna ad ventos, pluvias, vel niveum aerem pro ratione partium anni. Conjunctio vel alij Aspectus Saturni cum Sole in hyeme frigidum & nivolum aerem: In Vere pluvias frigidas: In Æstate quandoque subfrigidum aerem & ventosum causantur, nisi aliæ Constellationes obstiterint: e. g. Si \odot à Saturni ad Jovis radios defluat, impiedetur prior influxus, ita ut serena aura existere queat, sicut accidit Anno Christi 1629. die 10^o & 11^o Octobris sub Conjunct. Solis & Saturni & \square \odot z .

Sic & h cum Venere frigidas pluvias vel nives pro diversitate partium anni efficere potest.

Saturnus cum Mercurio turbulentum & subfrigidum aerem Vere atque Æstate, Hyemeq; nives gignit & societate Solis duplicatur illa dispositio temporis frigidior. Sic annò Christi 1572. exeunte Octobri, quando \odot h & z lentò gradu facta est, præcox, diuturnum & inordinatum frigus exitit, sicut observavit *D. Philippus Appianus apud Tychonem lib. 1 Progymnasm. pag. 645.* Statio Saturni prima vel secunda tenebras aeris, nubium crassiciem, ut & gelida ac turbida tempora afferre potest, præsertim si Mercurii Aspectus accesserit: hinc enim ex Observatione Wernerii Anno 1520. mense Majò gelidissima aeris constitutio accidit, ut omnia vitium germina perierint.

Saturnus in angulis imprimis aerem commoveret, & vel nebulas, vel aliam mutationem pro diversitate Aspectuum parit.

Saturni quoq; Conjunctiones & Culminationes cum stellis fixis, tum obtardum suum motum, tum, quod in medio coeli efficax esse soleat, multum in muranda natura sublunari possunt.

Magnæ Conjunctiones superiorum Planetarum videntur impedire concoctionem globi terrestri, quò minus aquas marinas attrahat, unde quædam anni sterilitas existere potest.

JOVIS & Martis Constellationes aerem ad calorem plerunq; disponunt, sæpe etiam in illis locis, in quibus multum est ignis subterranei, terræ motum inducunt. Veluti Anno Christi 1531. die 13. Julii fuit z h in 17. gr. z & V , ubi Lusitania gravissimo terræ motu conquassata

quassata fuit. Sic & Anno Christi 1530. die 13. Octobr. sub ζ γ δ in 10. gr. \square terræ motus extitit. γ quoque & δ apud tempestuosas stellas, e. g. Arcturum, Aquilam, Caudam Delphini, Lucidam coronæ &c. ventos, grandines, & circa æstatem etiam tonitrua cient: Hyeme ad temporem & ventos γ & δ aerem disponunt, præsertim Jove existente stationariò: aliàs ob ventum Boreum interdum mediocri gelu producant. γ cum Sole in æstate squalorem, quandoque etiam fulmina & tonitrua; in hyeme remissionem frigoris efficit.

Defluxus Jovis à Sole ad Martem, vel vice versâ, ventorum vehementium flatus causatur: Si Solis & Jovis radiationi etiam Veneris stimulus per Aspectum accedit, plerunque pluviae cadunt: Jovis quoque defluxus à Venere ad Martem, vel contrâ, pluvias inducit, & hyeme nives.

Jupiter cum Venere in genere serenitatem affert: In Æstate etiam tonitrua, præsertim etiam apud stellas Martiales.

γ & δ configurati ventorum flatus suscitant; & diuturna experientia Astrologos docuit, quod, quoties γ cum Mercurio radios circa plenilunium vel interlunium miscet, aer turbulentus & ventosus existat.

Jovis quoque Ortus, Occasus & Culminationes meritò attenduntur: Nam transitus ejus per Cor Ω circa autumnum ventum subsolanum & de nocte frigidam auram, circiter meridiem verò gratum aerem lucidumque coelum efficere solet.

Cum MARS calidus censeatur Planeta, idcirco Soli conjunctus, vel eum aspiciens calorem quendam aeri imprimit: Æstate æstum, hyeme remissius frigus efficiens; Quin & fulmina & tonitrua movet. Hæc observationes Astrologorum confirmant: Etenim Anno 1513. circiter 26. Julij fuit δ δ \odot in Ω signo prope Sirium, ubi inprimis, teste Wernero in Cathol. Aphorismis, ingens calor apparuit: Idem quoque accidit Annò Christi 1590. in Julio, 1592. in Augusto, Anno 1594. in Septembri; annò 1596. in Octobri, anno 1598. in Decembri, ubi frigus remissus. Annò 1605. in Junio, Anno 1607. in Julio. Annò 1621. in Majo. Confer & cap. 46. Tertij Interven. Keppleri. Si verò hæc conjunctio & aspectus fiat in radiatione Saturni e. g. Quadrato vel conjunctione, frigus quandoque existere potest: Hinc & D. Herlicius Anno 1616. die 4. Januarij sub δ \odot δ frigus prædixit, & eventus respondit: quia præcesserant \square \odot δ & \square δ , Martis igitur Constellationes ordinariò modò calidi-

validitatem & siccitatem tempore Veris & Æstatis, nec non imbres, tempestates, tonitrua, grandinem, coruscationes, fulgura & incendia adducere solent. Defluxus à ♃ ad ♄, & vice versâ, largas pluvias aut nivem efficit.

Mars cum Venere est apertionis portarum ansa, & pluvias, tepidos imbres, fortes coruscationes, ventos, Zephyrumque & nives pro ratione partium anni movere solet. Aspectuum Martis & Veneris operatio sæpe per continuos aliquot dies durat, cum Planetæ sint cursus propemodum æqualis.

Mars cum Mercurio facit ventos vehementes, circa Ver & Autumnum grandines, & circa hyemem nives.

♂ nova signa ingrediens plerunque etiam afficit aerem: sic Mars in ♀ per fuculas vel hyadas nebulosum & pluviosum aerem causatur. ♂ in ♄ cum latitudine aliqua Septentrionali in autumno & hyeme tepidum aerem efficit, pluvias quoque & ventos excitat: Sic ♂ Anno 1630. circa Januarium & Februarium in ♄ cum latic. 3. grad. Bor. versatus est in Oppositione Solis, Lunaque orbe Martem revisit: Unde hyeme tepidum aerem, pluvias atque ventos, nec non acutos cerebri morbos sensimus, præsertim cum & ♂ cum ♀, ♄, & ♃ radiis nasceret.

Martis per pleiades transitus aliquot diebus pluviosam efficit tempestatem. *Stadius in Tabb. Bergensibus.*

♂ cum Stellis fixis congregiendi, vel cum iis, præsertim tempestuosis, ut sunt Arcturus, Aquila, Lucida coronæ, Cauda Delphini, Palilicium, Cor W, Procyon, Fidicula, Spica ♃ &c. oriens vel occidens turbulentum, statulentum, æstuosum & insalubrem reddit aerem.

VENERIS & Mercurij aspectus, (ut sunt, ♄, SS. & ♃ &c.) cum Planetæ sint æqualis ferè motus, per aliquot dies excessum humiditatis, ventorum, nivium &c. inferre possunt. ♀ in prima decade ♄ pluviosum coelum sæpius inducere consuevit. Veneris transitus per hyadas, pleiades & asellos, itidem pluviosum coelum facit.

MERCURIUS in commovendis tempestatibus plurimum potest, quod & *Kepplerus de stella Serpentarij pag. 40. affirmat.*

♃ cum Marte & Jove pluvias subitaneas cum magnis flatibus efficit, nec non nivem pro ratione partium anni: Defluxus quoque ejus ab uno Planeta ad alium Parellos, irides, halones, Paraselenas

& Chasmata adducit, quæ, quando conspiciuntur, plerunq; per aliquot dies Cœlum pluviosum significari solet. & etiam cum superioribus, vel corporaliter, vel per radios, mistus non solum flatus vehementes, sed & terræ motus, & inundationes causatur, sicut annò 1508. mense Aprili & Augusto, annò 1601, mense Septembri, & 1613. exeunte Majò exempla occurrerunt. Quoties etiam ☿ cursu suò convertitur, & vel directus vel retrogradus fit, per se turbat aerem, & si vel in corpus, vel radios Jovis aut Martis impingit, horribiles ventos; in Saturni & aliorum Planetarum aspectus, frigidum, nubilum, nimbosum, crassum & inquietum aerem efficere solet.

Mercurij autem motus nondum ab Astrologis satis exactè est cognitus, præsertim circa stationes & coitus ejus cum Sole, ubi adhuc aliquâ correctione indiget, ceu ipse Kepplerus in Tab. Rudolphinis ingenuè fatetur. Hinc fieri potest, ut Conjunctio ejus cum ☉, vel stationum tempora, interdum anticipent aut postponant. Quamobrem tunc ejus Constellationes non uni dici sunt astringendæ, sed cum quadam latitudine collocandæ.

LUNA ob concitatum suum, celerrimumque motum, & transversum Planetarum non adeo multum videtur conferre ad auram subito mutandam: Experientia tamen testatur, quod, si mobilium siderum conventus aut aspectus in plenilunium vel interlunium, vel alias Solis Lunæque radiationes inciderint, eò efficacius horum influxuum virtutes ad inferiora deferat: Sunt enim ☽ & ☿ veluti vehicula reliquorum Planetarum.

Si etiam Phases Lunæ in Angulis cœli e. g. Oriente, Meridie vel Occidente acciderint, imbrem deducere consueverunt.

Denique si ☽ per aliquem aspectum ad Planetas, qui radios quoque inter se miscent, se applicuerit, ipsorum significationem promovebit, imò quasi stimulis additis urgebit.

Nunc in super restat, ut hæc regulas diversis Observationibus Astrologorum adductis confirmemus, monstremusque, quomodo ex iis tempestatum præfagia formanda sint. Illud autem Judicium I. ex Wernero, postea etiam ex Kepplero petemus, illisque proprias quoque

Observationes subjungemus, ut Astrophilus habeat normam, ad quam suas prædictiones dirigere & corrigere queat.

Particula Observationum trium mensium, Januarij, Februarij, & Martij, Anno Christi 1513. Norimbergæ habitarum, ex V Veneri Aphorismis super aëris mutatione.

Hoc annò à prima die Januarij usque ad 15. ejusdem mensis magnus admodum aeris tepor exstitit, haut secus, quàm qui in vere solet accidere : tunc enim jungebantur calida illa sidera α & β , qui cum Sole quoque & Mercurio suos radios miscebant. Ad calculum Tab. Alphonsinarum hæc σ α β in principio ν facta est. Circa 15. diem ejusdem mensis Jan. ϵ & ζ , frigida sidera, retragonò configurabantur aspectu, eò die non mediocre gelu, argeste flante, coepit esse, densaq; nives cadebant. Nonò Februar. \odot ingressus χ , applicuit ad Δ Saturni stationarij, ubi multis diebus ingens gelu cum multa nive extitit, & ventus Argestes crebrò flabat. Et quia 17. Februar. Veneris astrum defluebat ad σ α in ν , fuit magna aeris serenitas & tranquillitas : Jovis namque & Veneris astra mirum in modum placidæ atque tranquillæ sunt complexionis, usque adeò, ut hæc sidera sese invicem complexa, summam aeris efficiant temperiem : Nubila tamen aeris affectio fuit, sic ut \odot non emitteret die 17. Febr. claros sui splendoris radios, nec sequenti nocte sidera videbantur : Duravit hoc aeris temperamentum usque in diem 18. Febr.

Die 19. Febr. propter plenilunium & Martis in γ ingressum nives copiosè recidebant, flante Argeste, ventò satis procellosò, qui duravit usque ad 21. Februar.

Die 23. Febr. quia \odot quasi per 1. gradum recesserat à trigono Saturni: Ideò remissum fuit gelu, & magna & ingens aeris tranquillitas eòdem die apparuit.

Die 1. Martij Subsolanus vehementer flabat propter conjunctionem \odot & ζ . ζ namque plagam Orientis sibi vendicat. Die 4. Martij quædam frigida aeris peristasis fuit flante subsolanò, & glacie niveque liquescentibus : fortassis id efficiente Trigoni Mercurii ad Saturnum applicatione. Die 7. Martij summa fuit serenitas & tranquillitas aeris, ζ tunc fuit ingressa γ . Duravit hæc serenitas usque ad diem 15. Martij.

Deinde verò usque ad diem 18. Martij propter applicationem Venæris ad Oppositionem Saturni aer fuit nubilofus, tranquillus tamen, nullis pluviis cadentibus.

Die 18. Martij juxta Calculum Tab. Alphons. fuit ♀ ♀ & ♄, & paulò ante occasum Solis cœpit esse serenum cœlum, duravitque hæc serenitas usque ad diem 21. Martij, quò dimidiâ horâ post meridiem fuit Plenilunium, præcisè in vespertinò exortu Aristæ, quam constellationem mediocres comitatæ sunt procellæ & grandines, duravitque hæc aeris *Ætatis* per quinque dies, ac deinde per 5. dies serenum fuit cœlum, gelidò tamen Boreâ flante. Die 27. Martij fuit ♂ ♀ ♀ efficiens parvulum quoddam frigus & aeris tranquillitatem, noctis verò tempore imber subsequēbatur. Die 28. Martij ♂ ☉ ♃ concitavit Argesten vehēmenter flantem, & quædam imbrium sparsio extitit, à meridie verò usque ad vesperam serenus aer affulfit.

Die 29. Martij propter vespertinum exortum Aristæ fatis magnum fuit frigus, & manè gelida pruina sparsa fuit, atque glacies apparuit, & congelatio aquarum. Accessit quoque ♄ ♀ ♀, duravitque hoc gelu totâ fermè die, Boreâ leniter spirante.

Alia Paradigmata in Bohemia observata, quæ ad examen Aspectuum Meteorologicum faciunt, circa mensem Decembrem S. N. Anno Christi 1609. ex Kepleri Tertio Interveniēte desumpta.

Die 1. Decemb. S. N. anni 1609. ♄ motu suò conversus & retrogradus factus est, unde 1. & 2. Decemb. nubilum & egelidum cœlum cum frigidulis ventis subsecutum est: Siquidem Mercurij stationes instar aspectus duorum Planetarum operantur, Die 3. & 4. ubi nulla aderat constellatio, cœlum clarescebat, & aquæ glaciæ concrefcere cœperunt. Die 5. fuit B. Q. ♃ ♂, qui turbidum cœlum & frigidiores flatus attulit. Dies 6. ab Aspectibus & ventis siluit. Die 7. iterum asperior ventus post meridiem, ob ☐ ♄ ♀ & ♀ ☉ ♃, ortus est. Die 8. ventus auctus

auctus est sub B. Q. 4 ♀. ita ut aquæ conglaciatae sint. Existimo (addit Keplerus) quod in locis montosis copiosae nives ceciderint, unde tam subitanei frigidi venti surrexerunt. Repentinum enim gelu à ventis producitur: Hinc & diu consistere nequit, sedatò enim ventò, cum terra nondum ad constans frigus sit propensa, glacies quoque ista levi causâ solvi poterit. Die 9. & 10. frigida fuit aura & aquæ gelu concretae sunt. Die 11. fuit ☉ ☿, ubi frigidus Subsolanus flavit, & vespere caelum niveum extitit, ita ut in Bohemia hæc conjunct. tantum nebulosac ventos attulerit.

Die 13. in Bohemia pluit, in Voilandia verò ninxit, unde suspicatur Keplerus ☉ ☿ præcedente nocte ingruisse. Die 14. fuit ☉ ♀, quæ pluvias in Bohemia, in Voilandia verò plurimam nivem movit, ita ut viæ passim inexplicabiles inde factæ sint, ♀ sat amplâ latitudine Septentrionali fuit prædita, & ☿ retrogradus in SS. ♀ & ♀ cucurrit, qui aspectus apertio portarum ad pluvias & nives fuit.

Die 17. rigidus Zephyrus flavit usque ad tempus pomeridianum diei 18. sequentis. Causam hujus auræ mutatæ Keplerus assignat ☉ ♀: quia ☿ motus circa stationes nondum in debito puncto est exploratus, & ad unum duosve gradus in anterioribus signiferi partibus statuendus est; Tabb. Prutenicæ eum in 17. gr. ♀ constituerunt, sed ad Ephemeridas Kepleri in 15. duntaxat gradu substitit: Keplerus enim, compluribus observationibus ☿ circa stationes edoctus, eum retrò ponere coactus est.

Die 18, 19, & 20. iterum serenum & frigidum caelum extitit, cum natura ab Aspectibus feriata sit. Sub noctem diei 21. tempestuosus Favonius coortus est, qui diu flavit & nonnullas pluvias insperfit, quam tempestatem itidem Keplerus ☉ ♀ tribuit: nam cum Mercurij juxta hanc correctionem Keplerianam, maturius quasi subsistere & rursus directus incedere debuerit, necessario citius Tabb. Prutenicis in Oppositum Jovis radium impegit, & motus ejus fuit diuturnior, qui usque ad 23. duravit, ubi & Qu. Saturni & Veneris accessit. Die 27. 28. & 29. iterum gelu ingruit, unde denuò aquæ consistere frigore cœperunt, cum nullus aspectus illud impediens inventus fuerit. Die 30. juxta Tabb. Tyconicas fuit Qu. ♀ ♀, ubi vehemens Libanotus flavit & seq. die 31. Pluvia subsecuta sunt, à quibus glacies fluminum antè concreta in aquas dissoluta est.

Qui plures Observationes Meteorologicas Keplerianas eognoscere satagit, is primam ejus Ephemeridem, ad Annum 1617. conscripam, consulat : Siquidem ei mutationes auræ de die in diem inferæ sunt.

Nunc etiam ex propriis meis observationibus hinc quatuor menses ex quolibet anni quadrante excerptos sistam, eorumq; tempestates ad causas aspectuum & incidentium constellationum succinctè revocabo, ut Astrophilus habeat exempla, quæ tutò sequi possit.

Exempla Observationum Meteorologicarum in quatuor mensibus, Julio 5 Octobri, ad Annum Christi 1633. nec non in Januario 5 Majo ad Annum Christi 1634. Sedini Pomeranorum habitarum.

Die 1. Julij Anni Christi 1633. pluvix ceciderunt, postea cœlum inclaruit. Accidit \odot 4 ♂ in 18, grad. Π ad Tab. Rudolph.

Die 2. Julij iterum pluit & Favonius flavit ob \odot ♀ ante meridiem. Die 3. Baltheum Orionis cum Sole ortum est, ubi ventorum flatus continuârunt; quia \odot & ♀ tardè à se invicem digressi sunt. Die 4. rursus pluit: 4 enim & ♂ in S.S. \odot atque ♀ versati sunt : Dehinc à 5. ad 16. Julij sudum atque æstuans cœlum fuit: Nam cœlum ab Aspectibus siluit, hinc in nostro Climate Solis calor se magis magisque exeruit. Die 17. Asellus Austr. ♁ cum \odot ortus est, ubi pluvix, aura frigida flatulentaque extiterunt, quam aeris mutationem non solum Δ \odot ♁ , sed & \odot ♀ tribuo : Quanquam calculus Keplerianus eam in sequentem diem rejecerit. Et quia ♁ etiam Δ cum ♀ miscuit, idcirco quædam apertio portarum fuit ad humidam & ventosam auram, quæ & ad diem 18. perduravit. Die 23. Julij iterum pluviosum & frigidum cœlum, ut & sequente die, experti sumus : Etenim ♀ in 11. gr. ♁ dirigi cœpit, & cum ♁ congressa est. Die 25. fuit novilunium post meridiem, fuit & \odot ♂ lucidi pedis Π ; Quin & 4 occidit cum Procyone, ubi satis frigida aura spiravit post illas pluvias. Die 26. ♁ ad 1. stationem in 3. gr. 31. min. ♂ pervenit, & stetit in B. Q. Veneris, unde nubilum ac subfrigidum cœlum extitit,

exiit, quod & die 27. perseveravit, ubi incidit * 4 ♄. Quia igitur h non procul à corde W in prima sua statione abfuit, idcirco per aliquot dies pluviosum & nubilum cœlum continuavit: Imò die 30. sub occasum ☉ fulgura & tonitrua surrexerunt, quæ iterum sequenti die frigidus & obscurus aer excepit.

Die 1. OCTOBRIS pluvix frigida ceciderunt: Die quoque 2. & 3. ejusdem pluvix subitaneæ, grandines, frigidusque ventorum flatus perstitit: Nam ♄ per hosce dies in statione sua tardè incedens in sextili Saturni radio ambulavit. Die 4. Octobr. circa vesperam accidit ☉ ♀ in 7. gr. ♄ ♀, qui sequente die 5. continuas pluvias operatus est: & propterea, quod die 6. ♄ ad S.S. ♀ accesserit vehemens ventorum Occidentalium flatus prorupit, qui nec die 7. conquievit; sed & imbres cum frigida aura insperfit. Die 9. ♄ motu conversò in 1. gr. ☉ pedem referre cœpit, & Libanotum acriter spirantem hœc & seqq. diebus adduxit. Die 10. ♄ ad Qu. ♀ venit, ubi pluvix & validus ventorum flatus permanserunt, usque ad diem 14. Octobr. quando ♄ ad radiationem Solis trigonicam delatus est: tunc enim sedatis ventis cœlum tranquillius factum est, & inclaruit. Die 15. etiam Soles fuerunt, cum nullus aspectus obstaret. Die 16. pluvix ceciderunt, quas ☉ ♄ cum stella nebulosa ☉ tribuo. Reliquis diebus usque ad 23. Octobr. meri Soles, serenitas, æstusque; intervenerunt. Die 24. Octobr. ♀ in ☉ ingressa est, & fuerunt ☉ ♄ ♀, * ♄ ♄ & Δ ♄ ♄, ubi cœlum saltem fuit nonnihil caliginosum, fortè, quod unus aspectus alterum impedierit. Die 26. usque ad finem hujus mensis Africus validis flatibus erupit, & qualitas hæc cœli ventosa ad exitum usque Octobris perduravit: Accidit enim * ♄ ♄ in principio signorum ☉ & ♀, ♄ ♄; retrogradus in 1. gr. ☉ & * ♄ diu substitit, undè potentiùs & diutiùs aerem commovere potuit.

Calendis JANUARIIS Anni Christi 1634. ♄ conversò motu factus est retrogradus in 6. gr. ☉ post ♄ ♄ ♄, ubi inquietam & variam auram persensimus: modò enim frigida pluvia cecidit, quæ cum leni nive per intervalla commutavit, modò ventus subsolanus vehementer flavit; modò aura ab hisce turbis nonnihil silere visa est, quæ tamen paulò post recruderunt: Obtigerunt quoque eodem die, ♄ ♄ ♄, ♄ ♄ ♄, & ☉ ♄ ♄. Die 2. Januar. hujusmodi aura adhuc perseveravit ob ♄ stationem. Die 3. Jan. nubilum & crassum aerem habuimus, procul dubiò ob

ob ζ Capitis Ophiuchi. Die 4. Plenilunium paulò post ortum \odot cum Clarâ hum. sin. ∞ accidit, quod humidum aerem induxit. Die 5. Jan. nubilum fuit cœlum: sub vesperam verò densæ pluvix ceciderunt ob Δ σ ρ . Die 6. Pluviosum & ventosum cœlum recurrit, quod ad 7. usque duravit; nam constellationes ζ & η ad aliquot dies ob motuum æqualitatem solent persistere. Hic autem & Venus in novum ψ signum se recepit, & ζ tardiore motu ad i. stationem delatus est. Dies 8. Jan. nives & ventos Australes dedit ob Δ \odot ζ . Die 9. iterum lenes nives & ventorum flatus extiterunt: sequente autem nocte, aquæ glacie consistere cœperunt ob ζ \odot ρ & Δ \odot ζ . Postea die 10. & seqq. serenum ac hyemale cœlum reversum est, & aquæ conglaciatae sunt, cum jam natura sublunaris ab Aspectibus feriaretur. Hæc frigida aeris constitutio aliquot dies perduravit. Die 21. Jan. ρ dirigebatur, ζ verò cancrinò more retrorsum ferebatur, & insuper SS. η ρ accidebat, quæ constellationes nives & Favonium produxerunt, quæ aura etiam die 22. ejusdem permansit. Die 23. fuit σ ρ ρ in ψ , quæ attulit lenes nives paulò post in pluvias resolutas, quæ aeris qualitas etiam die 24. nondum planè cessavit, ob motum non multum diversum ρ & ρ . Die 25. nix cecidit, eò quod effectus σ ρ ρ nondum planè deferbuerit. Die 26. circa primam quadram Lunæ adhuc humidum aerem experti sumus. Die 27. ejusdem egelida aura fuit. ζ enim ad B. Q. ρ radium pervenit. Die 28. lenes nives, quæ in aquam abierunt, ceciderunt, ob \ast \odot η , qui ρ η & σ η virtute auctus est. Die 29. humidus aer, modò nivalis, modò pluviosus, cum aliquo ventorum flatu incidit, ob Δ σ ρ in 29. grad. π ψ & præcedentem \odot ac η constellationem. Die 30. hæc humida & lenis aura perduravit ob Δ \odot η , cujus effectus quoque ultimò Jan. adhuc animadversi sunt.

Calendis MA JIS Anni Christi præfati 1634. pluit, & sequente etiam die obscurus mansit aer, haut dubiè ob ζ hum. dext. Ophiuchi in 20. gr. 12. ζ , & quod ρ Pleiadibus appropinquaret. Die 3. incidit Plenilunium, ρ in opposito η , & per pleiades ambulante, ubi per dimidium pluit diem, quæ humida aeris dispositio etiam 4. die continuabat ob transitum ρ per vergilias. Die 5. fuit σ ρ ρ post merid. in 27. gr. 37/8; hinc sub vesperam nubilum & subfrigidum cœlum sensimus. Aliis quoque in locis pluvias cecidisse verisimile erat. Die 6. serenus & temperatus fuit aer, quando nullus erat Aspectus. Die 7. ρ in Π post merid. ingressa

Catalogus Civitatum, Germaniæ præcipuè, secundum Latitudinem & Longitudinem, hanc ab Insulis Fortunatis, illam ab Equatore numeratam pro differentia Meridiani habenda, desumptus ut plurimum ex Tabulis correctis

CLL.C.S. Longomontani & I. Kepleri, atq; ex Tab.

Chorographicis emendatis, vel Itinera-
ria distantia.

NOMINA CIVITATUM ET LOCORUM	Lati- tudo.		Lon- gitu- do.		Diffe- rentia Tem- poris.	Nota Additio- nis in Orient. Subtrahionis in Occid. locis.
	Gr.	'	Gr.	'		
Aarhusia Cimbriæ	56.	16	34.	30	0. 9	S
Agrigentum Siciliae, Agrigent	38.	31	41.	5	0. 17	A
Alba regalis Ungariæ, Stuel Weissen-	47.	18	43.	35	0. 27	A
Alcmaria Hollandiæ (burg)	52.	36	27.	45	0. 36	S
Aldenburgum superioris Saxoniae	51.	0	36.	50	0. 3	A
Alexandria Aegypti	30.	58	60.	30	1. 35	A
Amberga Palatinatus, Amberg	49.	32	36.	15	0. 2	S
Ambianis Galliae, Amiens, Averniæ Ducatus	49.	20	24.	50	0. 48	S
Amstelrodamum Holladiæ, Amsterdam	52.	20	29.	30	0. 29	S
Ancona Italiae	43.	42	36.	25	0. 1	S
Annæburgum, urbs metallica in mō- tanis super, Saxoniae sita	50.	43	37.	25	0. 3	A
Antverpia Brabantiae	51.	12	28.	45	0. 32	S
Aquilgranum, Aſen/Civit. Imperialis	50.	48	30.	45	0. 24	S
Arbela Assyriae	37.	15	89.	0	2. 56	A
Argentina, Argētoratum, Straßburg	48.	27	32.	30	0. 17	S
Athenæ	37.	42	52.	15	1. 2	A

NOMINA CIVITATUM ET LOCORUM	Latitu- do.	Longi- tudo.	Differ. Temp.	In Aspe- ctibus.
	Gr. /	Gr. /	H. /	
Avenio Gallia, Avignon	42. 35	27. 15	0. 38	S
Augusta Vindelicorum, Augspurg Suevia	48. 22	35. 45	0. 4	S
Aurelia Gallia, Orlens	47. 40	26. 30	0. 4	S
Ariminum Italiae in Romandiola	43. 53	38. 30	0. 7	A
Babylon Chaldaeorum, Bagdat, Baldach	35. 0	73. 02	25	A
Bactra	41. 20	110. 15	4. 54	A
Badena Marchionatus seu Thermae inferiores in Marchia Badensi	48. 52	32. 45	0. 16	S
Bamberga Franconiae.	49. 57	35. 30	0. 5	S
Bardum Pomeraniae, Bard	54. 31	37. 15	0. 2	A
Basilea Helvetiae, Rauracorum	47. 54	32. 15	0. 18	S
Benarka Bohemiae	50. 18	38. 45	0. 8	S
Berna Helvetiae, Bern	46. 50	32. 00	19	S
Bernburgum in Anhaltino prin- cipatu	52. 40	32. 40	0. 16	S
Berolinum Marchiae, Berlin	52. 34	38. 15	0. 6	A
Bethlehem in Tribu Juda, olim Ephrata	31. 50	65. 45	1. 56	A
Bononia Italiae	43. 49	35. 00	7	S
Boscum Ducis Brabantiae, Busco- Ducū, Sylva Ducū, Herzogenbusch.	51. 31	28. 30	0. 33	S
Brandenburgum Marchiae	52. 30	37. 20	0. 2	A
Brema Saxoniae	53. 12	33. 15	0. 14	S
Briga Silesiae	50. 53	41. 30	0. 19	A
Brisagum Brisgoiae Rh. Brusacum, Brisach	48. 4	32. 15	0. 18	S
Brixia Tirolensis Comitatus	46. 21	36. 30	0. 1	S
Brundisium Apuliae, Branditio	41. 27	45. 13	0. 34	A
Brunna Moraviae	48. 8	41. 00	17	A

NOMINA CIVITATUM ET LOCORUM	Latitudo.		Longitudo.		Differ. Temp.	In Alpibus.	
	Gr.	'	Gr.	'			
Brunsviga Saxoniz, Brunſwig	52.	16	34.	45	0.	8	S
Buda Pannoniz, Ofen	47.	8	43.	45	0.	28	A
Budiſſina Luſatiz, Paucinũ, Pauken	51.	9	38.	30	0.	7	A
Cæſare- montanum Alſatiz, Mons Cæſareus, Keyſerobera	48.	6	31.	30	0.	21	S
Caditz, Calis Malis	36.	10	18.	30	1.	13	S
Camenza Luſatiz, Kamitz	51.	17	38.	0	0.	5	A
Calecurum Indiæ	II.	30	III.	45	5.	0	A
Campena Friſiæ	52.	47	28.	40	0.	32	S
Campiduna Sveviæ	47.	32	35.	0	0.	7	S
Cantabrigium Angliæ, Cantabria, vulgò Cambrige	51.	20	26.	15	0.	42	S
Capua Italiæ	41.	42	40.	55	0.	17	A
Carthago Africæ	34.	50	34.	30	0.	9	S
Caſchovia Ungariæ, Caſchow	48.	32	45.	0	0.	33	A
Caſſellæ vel Caſtellũ Haſſiæ, Caſſel	51.	19	33.	25	0.	13	S
Caſimelibocum Haſſiæ, Caſeneln- bogen	50.	12	31.	30	0.	21	S
Ceitza, Czeitz vel Zeitz ſuper Sa- xoniz	51.	0	36.	20	0.	2	S
Clagensfurtum Carinthiæ, olim Claudia	46.	26	38.	45	0.	8	A
Coburgum Franconiæ	50.	20	35.	30	0.	5	S
Colberga Pomeraniæ	53.	45	40.	40	0.	16	A
Colmaria Alſatiz, Colmer	48.	0	31.	45	0.	20	S
Colonia Agrippina, Cölln	50.	56	31.	15	0.	22	S
Complutum Luſitaniæ, Alcalá de Henares	41.	0	18.	35	1.	33	S
Compoſtella Hiſpaniæ	43.	0	14.	45	1.	28	S
Conimbrica Luſitaniæ, ubi Aca- demia	40.	15	16.	30	1.	25	S

NOMINA CIVITATUM ET LOCORUM	Latitu- do.		Longi- tudo.		Differ. Temp.	In Alpe- tibus.
	Gr.	'	Gr.	'		
Confluentia, civit. Imperialis, Cob- lentz, ubi Rhen. & Mosel. cōfluunt	50.	22	31.	45	0. 20	S
Constantia in confin. Helvetiæ, Co- stentz, Costnitz	47.	37	33.	30	0. 13	S
Constantinopolis Græciæ	43.	0	58.	0	1. 25	A
Corduba Hispaniæ	38.	0	16.	45	1. 20	S
Cracovia Poloniæ, Cracaw	49.	57	44.	30	0. 31	A
Corinthus Achaïæ	37.	30	51.	0	0. 57	A
Cremona Italiæ	44.	15	34.	40	0. 8	S
Cumæ Campaniæ civit. Colonia o- lim Romana	41.	30	41.	0	0. 17	A
Culmbachium Franconiæ, Culm- bach	50.	8	35.	40	0. 4	S
Damascus Syriæ	34.	0	73.	15	2. 26	A
Dantiscum Prussiæ, Dantzick	54.	23	43.	45	0. 28	A
Daventria Geldriæ, Deventer	52.	14	29.	27	0. 29	S
Deßavia in Anhaltino Principatu, Deßlau	51.	53	36.	40	0. 0	0
Dockema Frisiæ, Dockum	53.	15	29.	0	0. 31	S
Dresda Misniæ, Dresden.	51.	6	38.	0	0. 5	A
Elbinga Prussiæ	53.	55	45.	10	0. 34	A
Erlebia Mansfeldiæ, vide Illebia						
Ellenburgum Daniæ	56.	3	36.	45	0. 0	0
Emda Frisiæ, Embden	53.	19	30.	15	0. 26	S
Enchusâ vel Enchusium Hollandiæ	52.	42	28.	20	0. 34	S
Erfordia Thuringiæ	51.	3	35.	0	0. 7	S
Ephesus Asiæ vel Joniæ	38.	18	58.	30	1. 27	A
Famagusta Cypri, Salarnia	35.	30	68.	30	2. 7	A
Ferraria Italiæ	44.	45	35.	30	0. 5	S

+
 Cracovia ab Fru-
 aburgum Prussid
 Sub eodem sunt
 meridiano ex
 observatione Cop-
 ernici et aliorum.
 Itaque longitudo
 Cracoviæ 45 gr.
 semper. 30
 una hora distans
 ab Alexandria
 Aegypti

NOMINA CIVITATUM ET LOCORUM	Latitu-	Longi-	Differ.	In Aspe-
	do,	tudo.	Temp.	
	Gr. /	Gr. /	H- /	
Flensburgum Daniæ	55. 8	37. 25	0. 3	A
Florentia Hetruriæ	43. 10	35. 0	0. 7	S
Francfordia ad Mœnum, Germa- niæ Emporium	50. 2	32. 30	0. 17	S
Francfordia ad Oderam	52. 20	38. 45	0. 8	A
Franequera Inferioris Frisiæ	53. 11	29. 0	0. 31	S
Friburgum Brisgoiæ Rh.	48. 12	32. 30	0. 17	S
Friburgum Helvetiæ	46. 40	30. 40	0. 24	S
Friburgum Misniæ, Freiberg	50. 52	37. 50	0. 4	A
Fruenburgum Prussiæ	54. 22	45. 30	0. 35	A
Gades Hispaniæ Insulæ, vide Cadiz, Cadis Malis				
Gandavum Flandriæ, Genth	51. 4	26. 45	0. 40	S
Geneva Sabaudia	45. 54	30. 45	0. 24	S
Genua Italiæ	43. 12	33. 40	0. 12	S
Glatzium Silesiæ	50. 25	40. 45	0. 16	A
Glogovia Silesiæ	51. 40	40. 15	0. 14	A
Goldberga Silesiæ	51. 4	40. 30	0. 13	A
Gorlitium Lufatiæ	52. 8	39. 0	0. 9	A
Goslaria, Civit. Imperialis in Duca- tu Brunsvicensi, Goslar	52. 0	34. 30	0. 9	S
Gotha Thuringiæ	51. 0	34. 45	0. 8	S
Granata Hispaniæ	37. 30	18. 15	1. 14	S
Gretza Bohemiæ	50. 11	40. 0	0. 13	A
Gretzium Styriæ	47. 2	37. 45	0. 4	A
Groninga Frisiæ, Gröningen	53. 9	29. 40	0. 28	S
Grunberga Hassiæ	51. 50	40. 0	0. 13	A
Gryphiswaldia & Gryphiswaldum Pomeraniæ	53. 54	38. 0	0. 5	A.

*Vide supra paginam
in ista pagina*

+

NOMINA CIVITATUM ET LOCORUM	Latitudo.		Longitudo.		Differ. Temp.	In Aspe- ctibus.
	Gr.	'	Gr.	'		
Gustrovium in Megapolitano Du- catu	53.	42	36.	35	0.	1 S
Hafnia Daniæ, Copenhagen	55.	43	36.	40	0.	3 S
Hagenoa Alsatia, Hagenau	48.	43	32.	30	0.	17 S
Hala Saxonæ, Hall	51.	38	36.	0	0.	3 S
Halberstadium Saxonæ	52.	8	35.	0	0.	7 S
Hamburgum Holsatiæ	53.	42	34.	15	0.	10 S
Harlemum Hollandiæ, Harlem	52.	22	27.	40	0.	36 S
Harlinga Frisiæ Occidentalis, Har- lingen	53.	6	28.	25	0.	33 S
Heidelberga Palatinatus	49.	36	33.	15	0.	14 S
Helmstadium in Ducatu Brunsvi- censi	52.	23	35.	25	0.	5 S
Herbipolis Franconiæ, Würzburg	49.	44	34.	15	0.	10 S
Hierosolyma, Hierusalem, Metro- polis in Palæstina olim.	32.	10	70.	45	2.	16 A
Hispalis Hispaniæ, Sibilla vel Sevilla	37.	25	15.	15	1.	26 S
Jena Thuringiæ, Jen	51.	0	35.	45	0.	4 S
Ingolstadium Baviariæ	48.	42	36.	15	0.	2 S
Inipons Tirolis, Innsbrück	47.	5	36.	0	0.	3 S
Ifenacum Thuringiæ	51.	0	34.	15	0.	10 S
Islandia, Thyle, sedes Episcopi Se- ptentrionalis	55.	44	14.	45	1.	28 S
Islebia Thuringiæ, Patria B. Lutheri	51.	46	35.	30	0.	5 S
Kitzingium Franconiæ, Kitzing	49.	43	34.	15	0.	10 S
Lacedæmon, Misitta	35.	50	50.	45	0.	56 A
Lauba Lufatiæ	51.	6	39.	15	0.	10 A
Lauringa Sveviæ, Lauringen	48.	39	35.	15	0.	6 S
Lisibona Portugalliæ, Ulyssippo	38.	45	14.	15	1.	26 S
Lucconia <i>W. Wind</i>	50	30	50	25	0	55 A

*patria Lutheri
naquisina*

NOMINA CIVITATUM ET LOCORUM	Latitu- do,		Longi- tudo.		Differ. Temp.	In Ape ctibus.
	Gr.	'	Gr.	'		
Lausanna Sabaudia, Lofan	46.	7	31.	30	0.	21 S
Lignitum Silesia, Vignitz	51.	8	40.	30	0.	15 A
Lincium Austria, Linz	48.	16	39.	15	0.	10 A
Lipsia Misnia	51.	24	36.	45	0.	0 O
Lobavia Lusatia	51.	5	38.	45	0.	8 A
Londinum Angliae	51.	32	24.	20	0.	50 S
Lubeca vel Lubecum Saxoniae, Dübeck	53.	57	34.	50	0.	8 S
Lucerna Helvetiae	46.	54	32.	45	0.	16 S
Lucisburgum, Luceburgum Guic- ciardino, Büchelburg	49.	42	29.	30	0.	29 S
Lugdunum Bataviae, Leyda, Leyden	52.	5	29.	0	0.	31 S
Lugdunum Galliae, Lion	45.	0	29.	45	0.	28 S
Lundum Scaniae	55.	4	37.	50	0.	4 A
Luneburgum Saxoniae	53.	36	34.	45	0.	8 S
Lutetia Parisiorum, Paris	48.	50	26.	45	0.	40 S
Madrid, Hispaniae Regum sedes	40.	45	21.	30	1.	1 S
Magdeburgum Saxoniae	52.	15	36.	0	0.	3 S
Mansfeldia in Comitatu Mansfel- diae	51.	40	35.	50	0.	4 S
Mantua Longobardiae	44.	33	35.	15	0.	6 S
Marienburgum Prussiae, Marien- burg	53.	43	45.	0	0.	33 A
Marpurgum Hassiae	0.	43	32.	35	0.	17 S
Marsilia, Provinciae urbs.	42.	45	28.	20	0.	34 S
Mersburgum Misniae	51.	23	36.	25	0.	1 S
Metis Lotharingiae, Metz	49.	10	30.	30	0.	25 S
Mediolanum Insubriae	44.	35	33.	0	0.	15 S

NOMINA CIVITATUM ET LOCORUM	Latitudo,		Longitudo.		Differ. Temp.	In Aspectibus.	
	Gr.	'	Gr.	'	H-		
Middelburgum Zeelandiæ	51.	31	26.	40	0.	40	S
Misna Misniæ, Weissen	51.	9	37.	45	0.	4	A
Moguntia, Civit. Imperialis	50.	10	32.	0	0.	19	S
Monachium Baviariæ, München	48.	2	36.	30	0.	1	S
Monasteriū Westphaliæ, Münster	51.	54	31.	10	0.	22	S
Mons Pessulanus, Mompelier	43.	0	28.	15	0.	34	S
Mons Regius Borussiae, Königsberg	54.	43	46.	30	0.	39	A
Munsterberga Silesiæ	50.	36	41.	15	0.	18	A
Nanceium Lotharingiæ	48.	40	30.	45	0.	47	S
Narbona Galliæ	41.	50	25.	5	0.	22	S
Naslovia in comitatu Nassoviensi, Nassow	50.	16	31.	20	0.	8	S
Neapolis Italiæ in Campania	40.	42	38.	45	0.	11	A
Nidrosia Norwegiæ	63.	27	34.	0	0.	11	S
Ninive Assyriæ	35.	50	80.	30	2.	55	A
Norimberga Franconiæ, Civit. Imperialis	49.	26	35.	45	0.	4	S
Novogardia Moscoviæ	58.	54	59.	30	1.	31	A
Olmuntha Moraviæ	49.	30	41.	30	0.	19	A
Olsnitium Voitiandiæ	50.	30	36.	15	0.	2	S
Oppenheimum, Oppenheim Palatinatus	49.	52	32.	45	0.	16	S
Osnabrugum Westphaliæ, Ofsenbrüg	52.	27	31.	15	0.	18	S
Padeborna Westphaliæ, Padeborn	51.	49	33.	0	0.	15	S
Persepolis	31.	30	89.	45	3.	32	A
Pilsena Bohemiæ	49.	54	37.	30	0.	3	A
Pergamus, Pergama	41.	8	56.	45	1.	20	A

NOMINA CIVITATUM ET LOCORUM	Latitudo.		Longitudo.		Differ. Temp.	in Alpe- tibus.	
	Gr.	'	Gr.	'			
Pisæ Hætruriæ	43.	6	35.	45	0.	4	S
Praga Bohemiæ	50.	6	38.	15	0.	6	A
Putzbachium Veteraviæ, Puzbach	50.	27	32.	30	0.	17	S
Presburgum Ungariæ, Preßburg	48.	25	41.	45	0.	20	A
Quinsai Chartzoi, Chinarum Me- tropolis secundum Kærium	40.	0	51.	45	7.	40	A
Ratisbona, Civit. Imperialis in Ba- varia, Regensburg	49.	9	36.	25	0.	1	S
Ravenna Romandiola in Italia	44.	3	37.	50	0.	4	A
Ravensburgum Bavarie	47.	45	34.	25	0.	9	S
Reni Gallie Provinciæ	49.	13	28.	30	0.	33	S
Riga Livonia, Riga in Liefflandt	56.	4	49.	45	0.	52	A
Ripæ Cimbr. Ryp.	55.	15	32.	35	0.	17	S
Roma, Caput Italiae	42.	2	36.	30	0.	1	S
Rostochium Megapolit. ducar Rostock	54.	5	36.	30	0.	1	S
Rotomagus, Roan	49.	30	25.	45	0.	44	S
Roterodamum Hollandiæ	51.	55	27.	35	0.	37	S
Rupella Gallie in Aquitania, Ro- schelle	45.	45	23.	15	0.	54	S
Saganum Silesiæ	51.	30	39.	0	0.	9	A
Sabæi Pomp. Melæ	25.	0	91.	15	3.	38	A
Salamanca Hispaniæ, ubi est Aca- demia	41.	12	38.	45	1.	12	S
Salernum Italiæ	41.	24	41.	25	0.	19	A
Salisburgum Bavarie, Salzburg	47.	42	37.	50	0.	4	A
Salfeldia Thuringiæ	50.	47	35.	15	0.	6	S
Sardes Lydiæ & Phrygiæ	38.	34	19.	45	1.	32	A
Selestadium Alsatia, Schlettstadt	48.	10	32.	15	0.	18	S

NOMINA CIVITATUM ET LÖCORUM	Latitu- do.	Longi- tudo.		Differ. Temp.	In Aspe- ctibus.		
	Gr.	/	Gr.	/	H.		
Senæ. Siena Hetruria:	43.	3	37.	20	0.	A	
Serveſta in Anhaltino Principatu	52.	0	36.	35	0.	S	
Spandavia Marchiæ, Spandaw	52.	30	37.	50	0.	A	
Sparta, vide Lacedæmon							
Spira, Spier, Civit. Imperialis	49.	24	33.	0	0.	15	S
Sprotta Sileſiæ	51.	28	39.	30	0.	11	A
Stargardia Pomeraniæ	53.	25	39.	15	0.	10	A
Stetinum Pomeraniæ	53.	30	38.	45	0.	8	A
Slesvigum Holſatiæ, Sleswig	54.	45	33.	45	0.	12	S
Stockholmia Sueciæ	58.	50	39.	30	0.	11	A
Stralefundium Pomeraniæ	54.	30	37.	45	0.	4	A
Studgardia Wirtembergentiſis Du- catus	48.	49	33.	45	0.	12	S
Suidnitium Sileſiæ	50.	52	41.	0	0.	17	A
Suinphordia, Schwinfurtum, in umbilico Franconiæ	50.	3	34.	20	0.	10	S
Suſa Perſidis	34.	15	80.	30	3.	11	A
Siracuſæ Siciliæ	36.	50	40.	30	0.	15	A
Theſſalonica	41.	32	53.	15	0.	55	A
Figurum Helvetiæ, Zürich	47.	22	33.	15	0.	14	S
Thebæ in Bœotia	38.	45	50.	45	0.	56	A
Toletum in Caſtella Hiſpaniæ	40.	10	17.	40	1.	16	S
Tolofa Galliæ	43.	35	21.	55	0.	42	S
Torga Miſniæ, Ptol. Aregevia	51.	33	37.	30	0.	3	A
Torunnium Boruſſiæ, Thorn	52.	34	44.	0	0.	29	A
Treviriſ, Trier	49.	50	30.	45	0.	24	S

NOMINA CIVITATUM ET LOCORUM	Latitu- do.		Longi- tudo.		Differ. Temp.	In Alpe- tibus.
	Gr.	'	Gr.	'		
Tubinga VVirtemberg. Ducatus	48.	34	33.	45	0. 12	S
Valencia Hispaniæ	39.	55	22.	50	0. 59	S
Veneriæ	45.	15	36.	15	0. 2	S
Verona, sub ditione Venetorum, Dieterich Bern	44.	51	35.	20	0. 6	S
Vesalia inferior in Ducatu Cliviæ, Wesel, Vnterwesel	51.	34	29.	50	0. 28	S
Vienna Austria	48.	22	40.	45	0. 16	A
Villacum Carinthiæ, Villach	46.	22	38.	30	0. 7	A
Vinaria Thuringiæ, VVeymar	51.	8	35.	40	0. 4	S
Ulma Inferioris Sueviæ, Ulm	48.	24	34.	45	0. 8	S
Uraniburgum in Huena Insula Dania	55.	54	36.	45	0. 0	O
Uratiflavia Silesiæ, Breslaw	51.	10	42.	0	0. 21	A
VVarfovia Poloniæ	52.	20	46.	15	0. 38	A
VViburgum Cimbr. VViborg	56.	30	33.	35	0. 13	S
VVismaria in Megapolit. Ducatu, VVismar	53.	54	35.	40	0. 4	S
VVittenberga Saxonie	51.	52	37.	15	0. 2	A
VVolfenbytum in Ducatu Brunf- vicensi, VVolfenbüttel	52.	23	34.	55	0. 7	S
VVolmerstadium Saxonie	52.	19	36.	0	0. 3	S
VVormatia, Civitas Imperialis, VVormbs	50.	25	31.	30	0. 21	S
Zacynthus	36.	32	47.	45	0. 44	A
Zervefta vide Servesta						
Zittavia Lufatiæ	50.	55	38.	45	0. 8	A
Zagrabia Croatiæ	46.	0	42.	0	0. 21	A
Zutphan	52.	43	30.	45	0. 24	S

PRIOR CLASSIS

Insigniorum intra latitudinem Zodiaci Stellarum Fixarum, cum quibus Luna & reliqui Planetæ corporali congressu jungi possunt ad Annum Christi 1640. completum, Annum Periodi Julianæ Incipientem 6354. & Canonicam determinationem Nob. Tychonis Brahe, libro I. Progymn. pag. 258. & seqq. insertam, continens Longitudines ac Latitudines.

NB. *f* significat semisem minuti. B. Latid. Boream: A. Australem

Num.	NOMINA STELLARUM	Longitudo		Mag.
		S. G. M.	G. M.	
1	Australis in præcedente cornu \vee	V. 28. II	7. 8f. B	4
2	Lucida in vertice capitis \vee : Principalis	δ . 2.40	9. 57. B	3
3	Lucida seu media Plejadum	δ . 24. 58	4. 0. B	3
4	In facie Sicularum vel prima Hyadum in naribus	Π . 6.46	5. 46f. A	3
5	In Boreo oculo Tauri	Π . 3.27	2. 36f. A	3
6	In Austrino oculo, Aldebaran, Pasiliciū	Π . 4.46f	5. 31. A	1
7	In extremitate cornu Bor. communis cum dextro pede Heniochi	Π . 17.33f	5. 20. B	2
8	In extremitate cornu Austr. δ	Π . 19.46	2. 14. A	3
	Præcedens ad summū pedē Π : Propus	Π . 25.56	0. 13. A	4
9	Lucida pedis Π	Σ . 4. 5	6. 48f. A	2
10	In inferiore capite, Pollux, Hercules	Σ . 18.17	6. 38. B	2
11	Nebulosa in pectore Σ , quæ Præsepe vocatur	Ω . 2.20f	1. 14. B	Neb
12	Afellus Boreus Σ	Ω . 2.31	3. 8. B	4
13	Afellus Australis Σ	Ω . 3.42	0. 4. A	4
14	Australis colli, vel infima cervicis Ω	Ω . 22.54	4. 52. B	3
15	Cor Ω , Regulus, Basiliscus.	Ω . 24.51	0. 26f. B	1
16	In dextro latere, sub cingulo η	η . 6.29	8. 41. B	3
17	In sinistra manu, Spica η , Arista	η . 18.50	1. 59. A	1
18	Canx Austrina ζ	η . 10. 5	0. 26. B	2
19	Suprema seu Borea in fronte ω .	η . 28.10	1. 5. B	2
20	In medio ω rutilans, Antares seu cor	χ . 4.47	4. 27. A	1
21	In dextro genu Ophiuchi. (dicta	χ . 13. 0	7. 18. B	3

		S. G. M.	G. M.	Mag.
22	Orientalis seu Ultima capitis Sagittarij	ϐ. 11. 17	1. 31. B	4
23	Borealis trium in cornu præcedente ϐ	ϐ. 28. 25	7. 21. B	3
24	Australis	ϐ. 29. 5	4. 41. B	3
25	Antecedens Lucidior in sinistra manu ∞	∞. 6. 36	8. 10. B	4
26	Duarum Lucidarum in cauda ∞ præcedens	∞. 16. 48	2. 26. A	3
27	Sequens	∞. 18. 34	2. 29. A	3
28	Duarum in Occipite piscis Australis	κ. 16. 24f	7. 17f. B	4

POSTERIOR CLASSIS

Stellarum, quæ in nostro Hemisphærio extra latitudinem Zodiaci conspiciuntur ad eundem Annum Christi 1640. completum ex Tychonis Brahe observationibus & calculo.

Num.	Nomina Stellarum	Longitudo		Latitudo	Mag.
		S. G. M.	G. M.		
	Extrema alæ Pegasi	V. 4. 12	12. 35 B	2	
	Caput Andromedæ	V. 9. 21	25. 42 B	2	
	Venter Cete	V. 12. 59	25. 1 A	4	
	Nodus lini X	V. 24. 21f	9. 4f A	3	
5	Cingulum Andromedæ	V. 25. 23	25. 59 B	2	
	Sequens cornu V	V. 28. 57	8. 29 B	4	
	Cingulum Cephei	δ. 0. 47	71. 7 B	3	
	Lucida Cathedra Cassiopeæ	δ. 0. 9f	51. 14f B	3	
	Schedir Cassiopeæ	δ. 2. 51f	46. 35f B	3	
10	Australis pes Andromedæ	δ. 9. 13	27. 46f B	2	
	In flexura Cassiopeæ	δ. 9. 1f	48. 46 B	3	
	Lucida mandibula Cete	δ. 9. 21	12. 37 A	2	
	Genu Cassiopeæ	δ. 12. 54	46. 22 B	3	
	Caput Medusæ	δ. 21. 11	22. 22 B	3	
15	Lucidum latus Persei	δ. 26. 51	30. 5 B	2	
	Lucidus pes Orionis, Regel	π. 11. 51	31. 11. f. A	1	
	In Femore lepotis	π. 14. 40f	43. 57f. A	3	
	Præcedens humerus Orionis	π. 15. 57	16. 53 A	2	

*Iste longitudo
non referuntur ad
sequentes Ascensio.
non ut Declinatio
non Inclinatio*

	S. G. M.	G. M.	Mag.
Capella	Π. 16.50	22.51.fB	1
20 Præcedens Balthei Orionis	Π. 17.24f	23.38. A	2
Media balthei Orionis	Π. 18.28	24.33f A	2
Suprema capitis Orionis	Π. 18.45f	13.26 A	4
Inferior balthei Orionis	Π. 19.40f	25.21.fA	2
Australe Cornu ♂	Π. 19.46	2. 14 A	3
25 Stella polaris	Π. 23.36f	66. 2 B	2
Sequens humerus Orionis	Π. 23.46	16. 6 A	2
Dexter humerus Aurigæ	Π. 26.26	21.27.fB	2
Canis major, Sirius	♄. 9. 9. f	39.30 A	1
Superius caput ♀, Castor, Apollo	♄. 15.15	10. 2 B	2
30 Procyon, Canis minor	♄. 20.52f	15.57. A	2
Lucida in puppi Navis	Ω. 6. 27.f	43.18.fA	3
Superior præcedentium in □ majoris Ursæ	Ω. 10.8	49.40 B	2
Inferior ejusdem □	Ω. 14.17.f	45. 3 f.B	2
Lucida seu Cor Hydræ	Ω. 22.19.f	22.24. A	1
35 Infima cervicis Ω	Ω. 22.31.f	11.50. B	3
Media cervicis Ω	Ω. 24.33	8. 47. B	2
Inferior sequentium in □ Ursæ majoris	Ω. 25.19	47. 6.f.B	2
Superior ejusdem □	Ω. 25.59.f	51.37 B	2
Radix caudæ Ursæ majoris	♄. 3. 44.	54.18. B	2
40 Lucida lumbi seu tergum Ω	♄. 6. 15	14.20. B	2
Penultima Caudæ Ursæ majoris	♄. 10.30.f	56.22. B	2
Cauda Ω	♄. 16.37.	12.18. B	1
Ultima Caudæ Ursæ majoris	♄. 21.46	54.25. B	2
Vindemiatrix ♄	♄. 4. 57 f	16.15.fB	3
45 Sinister humerus Bootæ	♄. 13.39.f	49.33.fB	3

	S. G. M.	G. M.	Mag.
Arcturus	♄. 19.13 f	31. 2. f. B	1
Lucida Coronæ	♃. 7. 12 f	44. 23 B	2
Lanx Boreæ ♄	♃. 14. 22	8. 35 B	2
Lucida colli serpentis	♃. 17. 4	25. 35. f. B	2
50 Dexter humerus Herculis	♃. 26. 1. f.	42. 48. B	3
Sinistra manus Ophiuchi	♃. 27. 18. f	17. 19. B	3
Sinistrum genu Ophiuchi	♄. 4. 13	11. 30. B	3
Sinister humerus Herculis	♄. 9. 44	47. 47. B	3
Caput Herculis	♄. 11. 5	37. 23. B	3
55 Caput Ophiuchi	♄. 17. 24	35. 57. B	3
Dexter humerus Ophiuchi	♄. 20. 19	28. 1. B	3
Lucida capitis Draconis	♄. 22. 58	75. 3. f. B	3
Lucida Lyræ	♃. 10. 17	61. 47. f. B	1
Cauda Vulturis	♃. 14. 49. f	36. 16. f. B	3
60 Rostrum Cygni	♃. 26. 18	49. 2. B	3
Lucida Vulturis	♃. 26. 43	29. 21. f. B	2
Superior ala Cygni	♃. 11. 27	64. 28. B	3
Sinister humerus ♃	♃. 18. 25	8. 42. B	3
Pectus Cygni	♃. 19. 59	57. 9. f. B	3
65 Inferior ala Cygni	♃. 22. 43. f.	49. 26. B	3
Os Pegasi	♃. 26. 56	22. 7. f. B	3
Dexter humerus ♃	♃. 28. 23. f	10. 42. B	3
Fomahant ♃	♃. 28. 45. f	21. 0. A	1
Cauda Cygni	♃. 0. 27. f	59. 56. f. B	2
70 Marchus Pegasi	♃. 18. 30. f	19. 26 B	2
Scheat Pegasi	♃. 24. 23. f	31. 7. f. B	2
Borealis cauda Cete	♃. 25. 57	10. 1. A	3
Australis cauda Cete	♃. 27. 30	20. 47. A	2

MOTUS FIXARUM IN ANNIS EXPANSIS ET COLLECTIS.

Fixarum ab Anni æquin.	Gr. / . //	Fixarū ab Anni æquin.	Gr. / . //	Fixarū ab Anni æquin.	Gr. / . //	Fixarū ab Anni æquin.	Gr. / . //
10	0. 51	30	0. 25.30	59	0. 50. 9	88	1. 14.48
20	1. 42	31	0. 26.21	60	0. 51. 0	89	1. 15.39
30	2. 33	32	0. 27.12	61	0. 51.51	90	1. 16.30
40	3. 24	33	0. 28. 3	62	0. 52.42	91	1. 17.21
50	4. 15	34	0. 28.54	63	0. 53.33	92	1. 18.12
60	5. 6	35	0. 29.45	64	0. 54.24	93	1. 19. 3
70	5. 57	36	0. 30.36	65	0. 55.15	94	1. 19.54
80	6. 48	37	0. 31.27	66	0. 56. 6	95	1. 20.45
90	7. 39	38	0. 32.18	67	0. 56.57	96	1. 21.36
100	8. 30	39	0. 33. 9	68	0. 57.48	97	1. 22.27
110	9. 21	40	0. 34. 0	69	0. 58.39	98	1. 23.18
120	10.12	41	0. 34.51	70	0. 59.30	99	1. 24. 9
130	11. 3	42	0. 35.42	71	1. 0.21	100	1. 25. 0
140	11.54	43	0. 36.33	72	1. 1.12	200	2. 50. 0
150	12.45	44	0. 37.24	73	1. 2. 3	300	4. 15. 0
160	13.36	45	0. 38.15	74	1. 2.54	400	5. 40. 0
170	14.27	46	0. 39. 6	75	1. 3.45	500	7. 5. 0
180	15.18	47	0. 39.57	76	1. 4.36	600	8. 30. 0
190	16. 9	48	0. 40.48	77	1. 5.27	700	9. 55. 0
200	17. 0	49	0. 41.39	78	1. 6.18	800	11.20. 0
210	17.51	50	0. 42.30	79	1. 7. 9	900	12.45. 0
220	18.42	51	0. 43.21	80	1. 8. 0	1000	14.10. 0
230	19.33	52	0. 44.12	81	1. 8.51	2000	28.20. 1
240	20.24	53	0. 45. 3	82	1. 9.42	3000	42.30. 1
250	21.15	54	0. 45.54	83	1.10.33	4000	56.40. 1
260	22. 6	55	0. 46.45	84	1.11.24	5000	70.50. 2
270	22.57	56	0. 47.36	85	1.12.15	6000	85. 0. 2
280	23.48	57	0. 48.27	86	1.13. 6	7000	99.10. 2
290	24.39	58	0. 49.18	87	1.13.57	8000	113.20. 3

Tabula sub Litera F.

Tabula Ascens. & Descens. Obliquarum ad Elevat. Poli grad 53.
Min. 30. qualis est proximè Paleo-Statinensis Pom.

Grad.	V		8		II		53									
	Ascen.	Descen.	Ascen.	Descen.	Ascen.	Descen.	Ascen.	Descen.								
0	0.	0.	11.	55	27.	57	87.	40	53.	58	126.	2				
1	0.	23	1.	27	12.	22	45.	21	28.	37	89.	4	55.	4	127.	7
2	0.	45	2.	55	12.	48	46.	49	29.	18	90.	29	56.	10	128.	11
3	1.	8	4.	22	13.	15	48.	17	29.	59	91.	53	57.	18	129.	14
4	1.	31	5.	50	13.	43	49.	46	30.	42	93.	17	58.	27	130.	17
5	1.	53	7.	17	14.	10	51.	14	31.	25	94.	40	59.	36	131.	18
6	2.	16	8.	44	14.	38	52.	42	32.	9	96.	3	60.	46	132.	18
7	2.	39	10.	12	15.	6	54.	11	32.	53	97.	26	61.	58	133.	18
8	3.	2	11.	39	15.	35	55.	39	33.	39	98.	47	63.	9	134.	16
9	3.	25	13.	7	16.	4	57.	7	34.	25	100.	9	64.	22	135.	14
10	3.	48	14.	34	16.	33	58.	36	35.	12	101.	30	65.	36	136.	11
11	4.	11	16.	2	17.	3	60.	4	36.	0	102.	50	66.	50	137.	6
12	4.	34	17.	29	17.	33	61.	32	36.	49	104.	10	68.	5	138.	1
13	4.	57	18.	57	18.	3	63.	0	37.	38	105.	29	69.	21	138.	55
14	5.	21	20.	25	18.	34	64.	29	38.	28	106.	48	70.	37	139.	48
15	5.	44	21.	52	19.	5	65.	57	39.	20	108.	5	71.	54	140.	40
16	6.	8	23.	20	19.	37	67.	25	40.	12	109.	23	73.	12	141.	32
17	6.	31	24.	48	20.	9	68.	53	41.	5	110.	39	74.	31	142.	22
18	6.	55	26.	16	20.	42	70.	20	41.	59	111.	55	75.	50	143.	11
19	7.	19	27.	43	21.	15	71.	48	42.	54	113.	10	77.	10	144.	0
20	7.	43	29.	11	21.	49	73.	15	43.	49	114.	24	78.	30	144.	48
21	8.	8	30.	39	22.	23	74.	43	44.	46	115.	38	79.	51	145.	35
22	8.	32	32.	7	22.	58	76.	10	45.	44	116.	51	81.	12	146.	21
23	8.	57	33.	35	23.	33	77.	37	46.	42	118.	2	82.	34	147.	7
24	9.	22	35.	3	24.	9	79.	4	47.	42	119.	14	83.	57	147.	51
25	9.	47	36.	31	24.	45	80.	30	48.	42	120.	24	85.	20	148.	35
26	10.	12	37.	59	25.	22	81.	57	49.	43	121.	33	86.	43	149.	18
27	10.	37	39.	28	26.	0	83.	23	50.	45	122.	42	88.	7	150.	0
28	11.	3	40.	50	26.	38	84.	49	51.	49	123.	50	89.	31	150.	42
29	11.	29	42.	24	27.	17	86.	14	52.	53	124.	56	90.	56	151.	23
30	11.	55	43.	52	27.	57	87.	40	53.	58	126.	2	92.	20	152.	3

Tabula Ascens. & Descens. Obliquarum ad Elevat.

Grad.	♈		♉		♊		♋		
	Ascens.	Descen.	Ascens.	Descen.	Ascens.	Descen.	Ascens.	Descen.	
	o.	/o.	o.	/o.	o.	/o.	o.	/o.	
0	92.	20	152. 3	136. 8	168. 5	180. 0	180. 0	223.52	191. 55
1	93.	46	152.43	137.36	168.31	181.27	180.23	225.21	191. 22
2	95.	11	153.22	139. 4	168.57	182.55	180.45	226.49	192. 48
3	96.	37	154. 0	140.32	169.23	184.22	181. 8	228.17	193. 15
4	98.	3	154.38	142. 1	169.48	185.50	181.31	229.46	193. 43
5	99.	30	155.15	143.29	170.13	187.17	181.53	231.14	194. 10
6	100.	56	155.51	144.57	170.38	188.44	182.16	232.42	194. 38
7	102.	23	156.27	146.25	171. 3	190.12	182.39	234.11	195. 6
8	103.	50	157. 2	147.53	171.28	191.39	183. 2	235.39	195. 35
9	105.	17	157.37	149.21	171.52	193. 7	183.25	237. 7	196. 4
10	106.	44	158.11	150.49	172.17	194.34	183.48	238.36	196. 33
11	108.	12	158.45	152.17	172.41	196. 2	184.11	240. 4	197. 3
12	109.	40	159.18	153.44	173. 5	197.29	184.34	241.32	197. 33
13	111.	7	159.51	155.12	173.29	198.57	184.57	243. 0	198. 3
14	112.	35	160.23	156.40	173.52	200.25	185.21	244.29	198. 34
15	114.	3	160.55	158. 8	174.16	201.52	185.44	245.57	199. 5
16	115.	31	161.26	159.35	174.39	203.20	186. 8	247.25	199. 37
17	116.	59	161.57	161. 3	175. 3	204.48	186.31	248.53	200. 9
18	118.	28	162.27	162.31	175.26	206.15	186.55	250.20	200. 42
19	119.	56	162.57	163.58	175.49	207.43	187.19	251.48	201. 15
20	121.	24	163.27	165.26	176.12	209.11	187.43	253.15	201. 49
21	122.	52	163.56	166.53	176.35	210.39	188. 8	254.43	202. 23
22	124.	21	164.25	168.21	176.58	212. 7	188.32	256.10	202. 58
23	125.	49	164.54	169.48	177.21	213.35	188.57	257.37	203. 33
24	127.	18	165.22	171.16	177.44	215. 3	189.22	259. 4	204. 9
25	128.	46	165.50	172.43	178. 7	216.31	189.47	260.30	204. 45
26	130.	14	166.17	174.10	178.29	217.59	190.12	261.57	205. 22
27	131.	43	166.45	175.38	178.52	219.28	190.37	263.23	206. 0
28	133.	11	167.12	177. 5	179.15	220.56	191. 3	264.49	206. 38
29	134.	39	167.38	178.33	179.37	222.24	191.29	266.14	207. 17
30	136.	8	168. 5	180. 0	180. 0	223.52	191.55	267.40	207. 57

tionem Poli grad. 53. Min. 30. qualis Stetinenfis.

Grad.	H		b		z		M	
	Ascen.	Descen.	Ascen.	Descen.	Ascen.	Descen.	Ascen.	Descen.
0	267. 40	207. 57	306. 2	233. 58	332. 3	272. 20	348. 5	316. 8
1	269. 4	208. 37	307. 7	235. 4	332. 43	273. 46	348. 31	317. 36
2	270. 29	209. 18	308. 11	236. 10	333. 22	275. 11	348. 57	319. 4
3	271. 53	210. 0	309. 14	237. 18	334. 0	276. 37	349. 23	320. 32
4	273. 17	210. 42	310. 17	238. 27	334. 38	278. 3	349. 48	322. 1
5	274. 40	211. 25	311. 18	239. 36	335. 15	279. 30	350. 13	323. 29
6	276. 3	212. 9	312. 18	240. 46	335. 51	280. 56	350. 38	324. 57
7	277. 26	212. 53	313. 18	241. 58	336. 27	282. 23	351. 3	326. 25
8	278. 47	213. 39	314. 16	243. 9	337. 2	283. 50	351. 28	327. 53
9	280. 9	214. 25	315. 14	244. 22	337. 37	285. 17	351. 52	329. 21
10	281. 30	215. 12	316. 11	245. 36	338. 11	286. 45	352. 17	330. 49
11	282. 50	216. 0	317. 6	246. 50	338. 45	288. 12	352. 41	332. 17
12	284. 10	216. 49	318. 1	248. 5	339. 18	289. 40	353. 5	333. 44
13	285. 29	217. 38	318. 55	249. 21	339. 51	291. 7	353. 29	335. 12
14	286. 48	218. 28	319. 48	250. 37	340. 23	292. 35	353. 52	336. 40
15	288. 5	219. 20	320. 40	251. 55	340. 55	294. 3	354. 16	338. 8
16	289. 23	220. 12	321. 32	253. 12	341. 26	295. 31	354. 39	339. 35
17	290. 39	221. 5	322. 22	254. 31	341. 57	296. 59	355. 3	341. 3
18	291. 55	221. 59	323. 11	255. 50	342. 27	298. 28	355. 26	342. 31
19	293. 10	222. 54	324. 0	257. 10	342. 57	299. 56	355. 49	343. 58
20	294. 24	223. 49	324. 48	258. 30	343. 27	301. 24	356. 12	345. 26
21	295. 38	224. 46	325. 35	259. 51	343. 56	302. 53	356. 35	346. 53
22	296. 50	225. 44	326. 21	261. 13	344. 25	304. 21	356. 58	348. 21
23	298. 2	226. 42	327. 7	262. 34	344. 54	305. 49	357. 21	349. 48
24	299. 14	227. 42	327. 51	263. 57	345. 22	307. 18	357. 44	351. 16
25	300. 24	228. 42	328. 35	265. 20	345. 50	308. 46	358. 7	352. 43
26	301. 33	229. 43	329. 18	266. 43	346. 17	310. 14	358. 29	354. 10
27	302. 42	230. 45	330. 0	268. 7	346. 45	311. 43	358. 52	355. 38
28	303. 49	231. 49	330. 42	269. 31	347. 12	313. 11	359. 15	357. 5
29	304. 56	232. 53	331. 2	270. 56	347. 38	314. 39	359. 37	358. 33
30	306. 2	233. 58	332. 0	272. 20	348. 5	316. 8	360. 0	360. 0

Tabula conversionis temporum, seu graduum Aequatoris in
horas, & horarum scrupula.

Æqua- toris	Tempus horariū.		Æqua- toris.	Tempus horariū.		Æqua- toris.	Tempus horariū.		Æqua- toris	Tempus horariū.	
Grad.	Hor.	M.	Grad.	Hor.	M.	Grad.	Hor.	M.	Grad.	Hor.	M.
Min.	Min.	S.	Min.	Min.	S.	Min.	Min.	S.	Min.	Min.	S.
1	0.	4	24	1.	36	46	3.	4	150	10.	0
2	0.	8	25	1.	40	47	3.	8	160	10.	40
3	0.	12	26	1.	44	48	3.	12	170	11.	20
4	0.	16	27	1.	48	49	3.	16	180	12.	0
5	0.	20	28	1.	52	50	3.	20	190	12.	40
6	0.	24	29	1.	56	51	3.	24	200	13.	20
7	0.	28	30	2.	0	52	3.	28	210	14.	0
8	0.	32	31	2.	4	53	3.	32	220	14.	40
9	0.	36	32	2.	8	54	3.	36	230	15.	20
10	0.	40	33	2.	12	55	3.	40	240	16.	0
11	0.	44	34	2.	16	56	3.	44	250	16.	40
12	0.	48	35	2.	20	57	3.	48	260	17.	20
13	0.	52	36	2.	24	58	3.	52	270	18.	0
14	0.	56	37	2.	28	59	3.	56	280	18.	40
15	1.	0	38	2.	32	60	4.	0	290	19.	20
16	1.	4	39	2.	36	70	4.	40	300	20.	0
17	1.	8	40	2.	40	80	5.	20	310	20.	40
18	1.	12	41	2.	44	90	6.	0	320	21.	20
19	1.	16	42	2.	48	100	6.	40	330	22.	0
20	1.	20	43	2.	52	110	7.	20	340	22.	40
21	1.	24	44	2.	56	120	8.	0	350	23.	20
22	1.	28	45	3.	0	130	8.	40	360	24.	0
23	1.	32				140	9.	20			

Ascensiones Obliquæ aliquot stellarum fixarum secundum Calculum Tychoonis de Brabe ad Annum Christi completum 1600. & 1700. nec non ad Elevationem Poli 53. Grad. 30. min. qualis est Stetinensis.

	Anno 1600.		Differentia utriusque		Anno 1700.	
	Ascensio Obliqua		Ascensio-nis		Ascensio Obliqua	
	Gr.	Min.	Gr.	Min.	Gr.	Min.
Borealis cauda Cete	15.	4	0.	29	15.	33
Lucida Plejadum ♂	16.	18	0.	48	17.	6
Nodus lini X	24.	14	0.	38	24.	52
Boreale cornu ♂	28.	50	1.	17	30.	7
Fomahand Aquarij	35.	11	0.	27	34.	44
Lucida mandibulæ Ceti	37.	3	0.	41	37.	44
Boreus oculus ♂	34.	55	0.	38	35.	33
Extrema Austr. caudæ Ceti	35.	40	0.	17	35.	57
Infima seu prima Hiadum	38.	38	0.	59	39.	37
Venter Ceti	40.	4	0.	29	40.	33
Palilicium	41.	3	1.	3	42.	6
Superius caput Π	47.	2	2.	26	49.	28
Australe cornu ♂	47.	27	1.	19	48.	46
Inferius caput Π seu Hercules	61.	56	2.	5	64.	1
Suprema capitis Orionis	65.	8	1.	12	66.	20
Præced. seu fin. humerus Orionis	67.	55	1.	8	69.	3
Lucidus pes Π	69.	46	1.	31	71.	17
Sequens seu dexter humerus Orionis	73.	31	1.	16	74.	47
Præced. baltheum Orionis	78.	51	1.	7	79.	58
Media balthei Orionis	81.	3	1.	9	82.	12
Inferior balthei Orionis	83.	9	1.	9	84.	18

Ascensiones Obliquæ	Anno	Differentia		Anno
	cōpleto	utriusque		cōpleto
	1600.			1700.
	Ascensio	Ascensio-	Ascensio	
	Obliqua	nis	Obliqua	
	Gr. Min.	Gr.	Min.	Gr. Min.
Regel Orionis	85. 48	1.	5	86. 53
Boreus asellus ☿	90. 15	1.	50	92. 5
Præsepe ☿	93. 1	2.	3	95. 4
Australis asellus ☿	96. 43	2.	1	98. 44
Procyon	101. 16	1.	36	102. 52
Femur leporis	109. 14	0.	52	110. 6
Media cervicis seu colli ♀	116. 38	2.	20	118. 58
Infima cervicis ♀	119. 5	2.	15	121. 24
Sirius	119. 59	1.	13	121. 12
Cor ♀	127. 14	2.	5	129. 19
Lucida lumbi seu tergum ♀	128. 43	2.	31	131. 14
Lucida seu cor Hydræ	146. 30	1.	50	148. 20
Cauda ♀	148. 2	2.	14	150. 16
Lucida in puppi Navis	153. 1	1.	17	154. 18
Vindemiatrix Virginis	172. 13	2.	7	174. 20
Arcturus	177. 35	2.	4	179. 39
Cingulum Virginis	181. 15	2.	5	183. 20
Lucida Coronæ	183. 15	1.	57	185. 12
Spica Virginis	208. 27	2.	4	210. 31
Dexter humerus Herculis	209. 18	1.	34	210. 52
Sinister humerus Herculis	214. 49	1.	9	215. 58
Lucida seu Media colli serpentis	220. 35	1.	44	222. 19
Caput Herculis	233. 0	1.	20	234. 20
Borea lanx ☿	234. 37	1.	56	236. 33
Austrina lanx ☿	237. 23	2.	5	239. 28
Sinistra manus Ophiuchi	241. 57	1.	48	243. 45

Ascensiones Obliquæ	Anno cōpleto 1600.		Differentia utriusque	Anno cōpleto 1700.	
	Ascensio Obliqua		Ascensio- nis	Ascensio Obliqua	
	Gr.	Min.	Gr.	Min.	Gr.
Rostrum Cygni seu Gallinæ	244.	45 0.	35	245.	20
Dexter humerus Ophiuchi	254.	24 1.	22	255.	46
Sinistrum genu Ophiuchi	257.	6 1.	45	258.	51
Inferior ala Cygni	248.	6 0.	21	247.	45
Borealis frontis Scorpionis	262.	41 2.	0	264.	41
Cauda Vulturis	263.	6 1.	1	264.	7
Dextrum genu Ophiuchi	273.	15 1.	5	274.	20
Cor Scorpionis	281.	17 2.	7	283.	24
Lucida Vulturis seu Aquila	282.	1 0.	58	282.	59
Scheat Pegasi	300.	4 0.	1	300.	5
Cingulum Andromedæ	308.	15 1.	9	307.	6
Os seu rictus Pegasi	310.	6 0.	41	310.	47
Caput Andromedæ	313.	42 0.	4	313.	38
Orientalis seu sequens Caput ♄	313.	51 1.	16	315.	7
Superius Cornu Capricorni	318.	8 1.	1	319.	9
Sinistra manus Aquarij	321.	36 0.	48	322.	24
Marcab seu Scapula Pegasi	322.	58 0.	25	323.	23
Sinister humerus Aquarij	327.	31 0.	45	328.	16
Dexter humerus Aquarij	329.	18 0.	41	329.	59
Extrema alæ pegasi	340.	6 0.	25	340.	31
Occiput piscis Australe	342.	39 0.	32	343.	11
Præcedens cauda ♃	346.	6 0.	43	346.	49
Sequens cauda ♃	347.	5 0.	40	347.	45
Lucida in vertice ♃	353.	58 0.	29	354.	27
Sequens Cornu ♃	355.	43 0.	29	356.	12
Præcedens Cornu ♃	358.	1 0.	31	358.	32

Descensiones Obliquæ aliquot stellarum fixarum insigniorum secundum calculum Tychonis de Brahe ad Annum Christi completum 1600. & 1700. nec non ad elevationem Poli 53. grad. 30. minut.

	Anno 1600.	Differentia utriusque	Anno 1700.
	Descensio Obliqua	descensio- nis	Descensio Obliqua
	Gr. Min.	Gr. Min.	Gr. Min.
Venter Ceti	5. 54 2.	1	7. 55
Inferior ala Cygni	6. 56 2.	21	9. 17
Extrema alæ Pegasi	16. 22 2.	7	18. 29
Scheat Pegasi	22. 14 2.	24	24. 38
Nodus lini piscium	26. 30 1.	58	28. 28
Caput Andromedæ	40. 16 2.	38	42. 54
Lucida Mandibulæ Cete	43. 47 1.	49	45. 36
Femur leporis	46. 22 1.	18	47. 40
Præcedens cornu ♃	47. 51 2.	15	50. 6
Sequens cornu ♃	50. 37 2.	15	52. 32
Lucida in vertice ♃	58. 28 2.	21	60. 49
Regel Orionis	61. 54 1.	27	63. 21
Sirius	73. 47 1.	1	74. 48
Cingulum Andromedæ	75. 25 3.	55	79. 20
Media Balthei Orionis	76. 59 1.	25	78. 24
Præcedens Balthei Orionis	77. 5 1.	27	78. 32
Inferior Balthei Orionis	77. 11 1.	23	78. 34
Infima Hyadum	79. 54 1.	51	81. 45
Lucida in puppi navis	82. 17 0.	51	83. 8
Præcedens seu sinister humerus Orionis	84. 1 1.	30	85. 31
Aldeboran ♂	85. 29 1.	51	87. 20
Lucida Plejadum ♂	85. 36 2.	10	87. 46
Boreus oculus ♂ seu quarta Hyadum	87. 47 2.	10	89. 57
Suprema capitis Orionis	91. 34 1.	32	93. 6
Sequens vel dexter humerus Orionis	93. 21 1.	28	94. 49
Australe cornu ♂	109. 25 1.	43	111. 8

Descensiones Obliquæ	Anno 1600.		Differentia utriusque		Anno 1700.	
	Descensio Obliqua		descensio- nis		Descensio Obliqua	
	Gr.	Min.	Gr.	Min.	Gr.	Min.
Lucidus pes ♀	117.	30	I.	25	118.	55
Procyon	117.	58	I.	4	119.	2
Boreale cornu ♂	121.	42	I.	57	123.	39
Cor Hydræ	127.	32	O.	40	128.	12
Australis asellus ♀	154.	11	O.	53	155.	4
Præsepe ♀	155.	39	O.	53	156.	32
Inferius Caput ♀	158.	30	I.	3	159.	33
Boreus Asellus ♀	159.	41	I.	10	160.	51
Cor ♀	166.	16	O.	33	166.	49
Superius caput ♀	167.	16	I.	2	168.	18
Infima cervicis ♀	173.	35	O.	41	174.	16
Media cervicis ♀	182.	12	O.	32	182.	44
Spica Virginis	183.	41	O.	34	184.	15
Cingulum Virginis	196.	31	O.	31	197.	2
Cauda ♀	196.	16	O.	24	196.	40
Austrina lanx ♂	197.	5	O.	41	197.	46
Lucida lumbi seu tergum ♀	197.	37	O.	23	198.	0
Cor Scorpionis	201.	19	O.	57	202.	16
Borealis frontis Scorpionis	208.	27	O.	56	209.	23
Vindemiatrix ♀	208.	59	O.	27	209.	26
Borea lanx ♂	213.	11	O.	48	213.	59
Dextrum genu Ophiuchi	230.	25	O.	35	231.	0
Sinistrum genu Ophiuchi	230.	32	I.	1	231.	33
Sinistra manus Ophiuchi	234.	53	O.	58	235.	51
Lucida colli Serpentis	241.	49	O.	46	242.	35
Arcturus	241.	41	O.	18	241.	29
Orientalis Capitis ♂	249.	13	O.	46	250.	59

Descensiones Obliquæ	Anno 1600.		Differentia utriusque		Anno 1700.	
	Descensio Obliqua		descensio- nis		Descensio Obliqua	
	Gr.	Min.	Gr.	Min.	Gr.	Min.
Dexter humerus Ophiuchi	267.	28	1.	4	268.	32
Caput Herculis	175.	12	0.	56	276.	8
Lucida Coronæ	275.	3	0.	13	275.	50
Dexter humerus Herculis	277.	12	0.	36	277.	48
Superius cornu Capricorni	279.	46	1.	49	281.	35
Fomahand	282.	21	3.	7	285.	28
Sinistra manus ☿	291.	28	1.	34	293.	12
Præcedens cauda ♃	292.	50	2.	9	294.	59
Sinister humerus Herculis	294.	31	0.	35	295.	6
Sequens cauda capricorni	295.	27	2.	10	297.	37
Cauda Vulturis	330.	28	1.	25	301.	53
Lucida Vulturis seu Aquila	303.	37	1.	36	305.	13
Sinister humerus ☿	307.	43	1.	57	309.	40
Dexter humerus ☿	323.	20	1.	59	325.	19
Os Pegasi	332.	14	1.	55	334.	9
Rostrum Cygni seu Gallinæ	332.	35	1.	27	334.	2
Australis caudæ Ceti	336.	2	2.	17	338.	19
Borealis caudæ Ceti	344.	34	2.	7	346.	41
Occiput X australe	345.	39	2.	2	347.	41
Marchab seu scapula Pegasi	359.	33	2.	4	1.	37

Ortus Matutini ac Vespertini stellarum fixarum ad Elevationem Poli
Stetinensem 53^o grad. ad duo secula completa.

	Ad annum 1600.		Differentia utriusque		Ad annum 1700.	
	Gr.	Min.	Gr.	Min.	Gr.	Min.
	♄				♄	
Borealis caudæ Ceti	6.	56 I.		27.	58	
Lucida Plejadum	9.	30 I.		38 II.	8	
Nodus lini X	24.	8 I.		3 25.	11	
	♃				♃	
Boreale cornu ♄	1.	20 I.		51 3.	11	
Fomahand ☿	10.	00.		34 9.	26	
Lucida mandibulæ Ceti	12.	18 0.		49 13.	7	
Boreus oculus ♄	9.	40 0.		48 10.	28	
Infima seu prima Hyadum	14.	12 I.		9 15.	21	
Extrema Australis caudæ Ceti	10.	36 0.		22 10.	58	
Venter Ceti	15.	52 0.		33 16.	25	
Palilicium seu Oculus ♄ Austrinus	16.	59 I.		10 18.	9	
Superius Caput ♃	32.	41 2.		5 25.	46	
Australe cornu ♄	23.	46 I.		18 25.	4	
	♄				♄	
Inferius caput ♃ seu Hercules	6.	9 I.		34 8.	43	
Suprema capitis Orionis	9.	38 0.		58 10.	36	
Præcedens seu sinister humerus O- rionis	11.	53 0.		54 12.	47	
Lucidus pes ♃	13.	20 I.		11 14.	31	
Sequens seu dexter humerus Orion.	16.	15 0.		57 17.	12	
Præcedens Balthei Orionis	20.	16 0.		49 21.	5	
Media balthei Orionis	21.	39 I.		5 22.	44	
Inferior balthei Orionis	23.	25 0.		51 24.	16	
Regel Orionis	25.	21 0.		46 26.	7	
Boreus asellus ♄	28.	32 I.		18 29.	50	

Ortus Matutini ac Vespertini stellarum fixarum ad Elevationem Poli
Stetinensem 53² grad. ad duo secula completa.

	Ad annum 1600.		Differencia utriusque		Ad annum 1700.	
	Gr.	Min.	Gr.	Min.	Gr.	Min.
	♋				♋	
Præsepe ♄	0.	29 I.	26 I.		55	
Australis asellus ♄	3.	4 I.	24 4.		28	
Procyon	6.	14 I.	6 7.		20	
Femur leporis	11.	43 0.	35 12.		18	
Media cervicis seu colli ♋	16.	46 I.	35 18.		21	
Infima cervicis ♋	18.	28 I.	32 20.		0	
Sirius	19.	2 0.	50 19.		52	
Cor ♋	23.	57 I.	25 25.		22	
Lucida lumbi seu tergum ♋	24.	58 I.	43 26.		41	
	♌				♌	
Lucida seu cor Hydræ	7.	4 I.	15 8.		19	
Cauda ♋	8.	7 I.	31 9.		38	
Lucida in puppi navis	11.	31 0.	52 12.		23	
Vindemiatrix ♌	24.	39 I.	28 26.		7	
Arcturus	28.	21 I.	25 29.		46	
	♍				♍	
Cingulum ♌	0.	10 2.	8 2.		18	
Lucida Coronæ	2.	14 I.	21 3.		35	
Spica ♌	19.	30 I.	24 20.		54	
Dexter humerus Herculis	20.	5 I.	4 21.		9	
Sinister humerus Herculis	23.	50 0.	47 24.		37	
Lucida colli serpentis	27.	46 I.	11 28.		57	
	♎				♎	
Caput Herculis	6.	12 0.	55 7.		7	
Borea lanx ♎	7.	18 I.	19 8.		37	
Austrina lanx ♎	9.	11 I.	25 10.		36	
Sinistra manus Ophiuchi	12.	17 I.	14 13.		31	

Ortus Matutini ac Vespertini stellarum fixarum ad Elevationem Poli
Stetinensem 53^o grad. & duo secula completa.

	Ad annum		Differential	Ad annum	
	1600.			1700.	
	Gr.	Min.	Gr.	Min.	Gr.
	m			m	
Rostrum Cygni seu Gallinae	14.	12 0.	25	14.	35
Inferior ala Cygni	16.	28 0.	14	16.	14
Dexter humerus Ophiuchi	20.	48 0.	55	21.	43
Borealis frontis m	26.	31 1.	24	27.	55
Cauda Vulturis	26.	49 0.	42	27.	31
	h			h	
Dextr. genu Ophiuchi	4.	0 0.	46	4.	46
Cor m	9.	52 1.	34	11.	26
Lucida Vulturis seu Aquila	10.	24 0.	43	11.	7
Scheat Pegasi	24.	44 0.	1	24.	45
	b			b	
Cingulum Andromedae	2.	4 1.	5 0.		59
Os seu rictus Pegasi	3.	50 0.	23 4.		13
Caput Andromedae	7.	16 0.	27.		18
Orientalis seu seq. Cap. h	7.	37 1.	17 8.		54
Superius cornu b	12.	8 1.	8 13.		16
Sinistra manus w	16.	6 0.	58 17.		4
Marchab seu scapula Pegasi	17.	45 0.	30 18.		15
Sinister humerus w	23.	34 1.	1 24.		35
Dexter humerus w	26.	0 0.	59 26.		59
	w			w	
Extrema alae Pegasi	13.	30 0.	47 14.		17
Occiput Australe h	18.	24 1.	6 19.		30
Præcedens cauda b	25.	37 1.	35 27.		12
Sequens cauda b	27.	47 1.	30 29.		17
	h			h	
Lucida in vertice y	14.	16 1.	14 15.		30
Sequens cornu y	18.	45 1.	15 20.		0
Præcedens cornu y	24.	47 1.	21 26.		8

Occasus Vespertini stellarum fixarum ad elevationem Poli 53. grad. & duo secula 1600. & 1700.					
	Anno 1600.		Differencia utriusque		Anno 1700.
	Gr.	Min.	Gr.	Min.	Gr. Min.
Venter Ceti	4.	3	I.	23	5. 20
Inferior ala Cygni	4.	47	I.	36	6. 23
Extrema alæ Pegasi	11.	14	I.	28	12. 42
Scheat Pegasi	15.	15	I.	38	16. 53
Nodus lini X	18.	10	I.	21	19. 31
Caput Andromedæ	27.	33	I.	47	29. 20
Lucida mandibulæ Ceti	29.	56	I.	15	I. 11
	8				8
Femur leporis	1.	42	O.	53	2. 31
Præcedens cornu V	2.	43	I.	31	4. 14
Sequens cornu V	4.	35	I.	32	6. 7
Lucida in vertice V	9.	55	I.	36	11. 31
Regel Orionis	12.	15	O.	59	13. 14
Sirius	20.	22	O.	42	21. 4
Cingulum Andromedæ	21.	29	2.	43	24. 12
Media balthei Orionis	22.	34	O.	59	23. 33
Præcedens balthei Orionis	22.	38	I.	0	23. 38
Inferior balthei Orionis	22.	42	O.	58	23. 40
Infima Hyadum	24.	35	I.	17	25. 52
Lucida in puppi navis	26.	14	O.	36	26. 59
Præcedens seu sinister humerus Orionis	27.	27	I.	3	28. 30
Aldeboran 8, Palilicium	28.	28	I.	19	29. 47
Lucida Plejadum 8	28.	33	I.	3	0. 5
	II				II
Boreus oculus 8 seu quarta Hyadum	0.	6	I.	32	I. 38
Suprema capitis Orionis	2.	47	I.	5	3. 52
Sequens vel dexter humerus Orionis	4.	3	I.	35	6. 6
Australe cornu 8	16.	3	I.	20	17. 23
Lucidus pes II	22.	33	I.	12	23. 45
Procyon	22.	57	I.	9	24. 6
Boreale cornu 8	26.	8	I.	43	27. 51

Occasus Vespertini stellarum fixarum ad Elevationem Poli 53¹ grad.
& duo secula 1600. & 1700.

	Anno 1600.		Differentia utriusque		Anno 1700.	
	Gr.	Min.	Gr.	Min.	Gr.	Min.
Cor Hydræ	1.	23	0.	38	2.	1
Australis Asellus ☽	3.	19	1.	25	4.	44
Præsepe ☽	5.	41	1.	29	7.	10
Inferius caput ♀	10.	35	1.	55	12.	30
Boreus asellus ☽	12.	44	2.	11	14.	55
Cor ♀	25.	58	0.	54	26.	52
Superius caput ♀	28.	12	2.	21	0.	33
Infima cervicis ♀	13.	18	1.	45	15.	3
Media cervicis ♀	5.	53	1.	23	7.	16
Spica virginis	9.	45	1.	29	11.	14
Cingulum ♀	9.	56	1.	4	11.	0
Cauda ♀	9.	26	0.	49	10.	15
Austrina lanx ☽	11.	6	1.	22	12.	28
Lucida lumbi seu tergi ♀	12.	10	0.	45	12.	55
Cor ♀	19.	8	1.	40	20.	48
Borealis frontis ♀	0.	47	1.	22	2.	9
Vindemiatrix ♀	1.	34	0.	39	2.	13
Borea lanx ☽	7.	24	1.	4	8.	28
Dextrum genu Ophiuchi	26.	41	0.	34	27.	15
Sinistrum genu Ophiuchi	26.	47	0.	59	27.	46
Sinistra manus Ophiuchi	0.	51	0.	53	1.	44
Lucida colli serpentis	6.	54	0.	38	7.	32

Occasus Vespertini stellarum fixarum ad elevationem Poli
53. grad. & duo secula 1600. & 1700.

	Anno 1600.		Differentia utriusque		Anno 1700.	
	Gr.	Min.	Gr.	Min.	Gr.	Min.
	♃				♃	
Arcturus	6.	21 0.	16	6.	37	
Orientalis capitis ♃	12.	55 1.	22	14.	17	
Dexter humerus Ophiuchii	26.	33 0.	45	27.	18	
	♋				♋	
Caput Herculis	2.	1 0.	39	2.	40	
Lucida coronæ	2.	18 0.	9	2.	27	
Dexter humerus Herculis	3.	24 0.	25	3.	49	
Superius cornu ♃	5.	12 1.	15	6.	27	
Fomahandi	6.	59 2.	9	9.		
Sinistra manus ♋	13.	14 1.	11	14.	20	
Præcedens cauda ♃	14.	10 1.	28	15.	31	
Sinister humerus Herculis	15.	19 0.	24	15.	45	
Sequens cauda ♃	15.	57 1.	29	17.	26	
Cauda Vulturis	19.	22 0.	58	20.	20	
Lucida vulturis seu Aquila	21.	24 1.	12	22.	36	
Sinister humerus ♋	24.	18 1.	19	25.	37	
	♌				♌	
Dexter humerus ♋	4.	54 1.	22	6.	16	
Os pegasi	10.	58 1.	19	12.	17	
Rostrum Cygni seu Gallinæ	11.	13 0.	59	12.	12	
Australis cauda Ceti	13.	34 1.	34	15.	8	
Borealis cauda Ceti	19.	25 1.	27	20.	52	
Occiput ♌ Australe	20.	9 1.	24	21.	33	
					♍	
Mare hab seu scapulae Pegasi	29.	4 2.	3	1.	7	

EPHEMERIS MOTUUM COELESTIUM

Ad annum aerae Christianae 1636.

*Annus hic est Bisextilis, cujus Character est Periodus
Scaligerana 6349. atq.*

A condito Mundo secundum Sethi Calvisij supputationem in sua Chronologia	5585.
A Diluvio	3929.
Ab Exitu Israelitarum ex Aegypto	3133.
Ab anno Nabonazaræ	2384.
Ab anno Olympiastico	2411.
Ab obitu Alexandri Magni	1959.
Ab anno Juliano	1680.
A passione & Morte Christi	1603.
Ab anno Aerae Diocletianæ	1352.
Ab Hegira seu fuga Mahometis	1045.
A Correctione Calendarii Gregoriana	54.

In Juliano		In Gregoriano
3	Aureus Numerus	3
21	Cyclus Solis	21
CB	Literæ Dominicales	FE
4	Indictio Romana	4
3	Epactæ	23
Hebd. 9. dier. 2.	Intervallum minus	Hebd. 5. dier. 5.

Festa mobilia & immobilia precipua secundum utrumq; Calendarium, Julianum & Gregorianum, ad dies suos ascripta in Ephemeridibus inveniuntur.

Hoc anno Ingressus Solis in quatuor puncta signorum Cardinalium ad Meridianum Uraniburgicum & tempus Apparens accidit Julianò Stylò.

V	Die	9	Martii	H	II	Min.	48
VI	Die	10	Junii	H	15	Min.	17
VII	Die	12	Septemb.	H	5	Min.	45
VIII	Die	10	Decemb.	H	17	Min.	13

N. 3

De

De Eclipsibus, quæ anno hoc 1636. per universam terram contingent, & de Descriptione Eclipsis Lunaræ quæ in Europa conspicietur.

Quatuor hęc annõ erunt Luminarium defectus, duo Solis, totidemquę Lunæ, quorum prior Lunæ tantummodo penes nos videbitur.

I. Prima Solis Eclipsis apparebit die 27. Januar. Anni Veteris seu die 6. Febr. Anni novi, & videbitur ab iis, qui versùs Ocasum ac Meridiem à nobis sunt remoti, habitantquę in Amplissimo Oceano, qui mare Del Sur vocatur, & in terris vicinis Peruvia, Magellanica, Nova Guinea & Insulis ibidem adjacentibus, quæ de S. Pedro, de Los Tubarones, de Salomon denominantur, & quarum aliquæ adhuc nobis sunt incognitæ.

II. Prioris Lunæ Eclipsis, quæ hęc annõ Bisextili die 10. Feb. Stylo Veteri, 20. v. ejusdem stylõ novõ in nostro horizonte conspicua erit, præcipua Capita Calculi Meridiano Uraniburgico accommodata & Tyconicis observationibus innixa in seq. Tabula subjiciuntur, ex Astronomia Danica C. S. Longomontani supputata.

Sexag. vel dies.	Gradus vel Horæ	M	S	
	17	16	12	Media oppositio accidit die 10. Feb. S. V. p. m.
	5	50	36	Intervallum inter mediam & veram \varnothing Subtrahendum
10. Feb.	11	17	34	Tempus apparens & correctũ veræ \varnothing est p. m.
		9	25	Æquatio Æquinoctiorum addenda
3	54	0	26	Anomalia \odot vera
5	32	2	33	Longitudo \odot vera
4	53	39	16	Anomalia \sphericalangle coræquata
2	32	2	33	Longitudo \sphericalangle vera
3	19	42	7	Argumentum latitudinis \sphericalangle
		50	29	Latitudo \sphericalangle Merid. Ascend.
	16 S	19		Semidiameter \sphericalangle simplex
		2	20	Mutatio semidiametri \sphericalangle ob Elevat. Poli A in Huena
	1 8 S	39		Correcta semidiameter \sphericalangle
		43	59	Semidiameter Umbrae terræ
			51	Variatio umbrae subtrah.
		43	8	Correcta semidiameter umbrae terræ

Correcta

Sexag. vel dies.	Gradus vel Horæ	M	S	
		61	47	Aggregatum Semidiametrorum.
		11	18	Pars deficiens.
3	D	38		Hinc digiti Ecliptici 3, Min. 38.
		35	37	Scrupula casus,
		29	25	Quæ divisa per motum horarium D
1		12	39	Tempus Incidentiæ ostendunt;
2		25	18	Ut tota duratio fit,
10		4	55	Et initium Eclipsis in Meridiano Uraniburg. p.m.
11		17	34	Medium s. vera 8 temp. apparente
12		30	13	Finis temp. apparente.

III. Tertia Eclipsis Solis die 22. Julij S. V. vel 1. August. S. N. continget, & videbitur ab iis, qui versus Ortum à nobis siti sunt, incoluntque Litvaniam, Moscoviam, Rezaniam, Tartariam Magnam, Amplissimum Chinarum Regnum, Indiamque intra & extra Gangem. &c.

IV. Quarta D exigua erit, illisque manifestabitur, qui versus ortum à nobis habitant, in longitudine terræ à partibus 46. ad partes 240. fietque die 6. August. Calendar. Juliano vel 16. ejusdem mensis in anno Liliano. Quare iis, qui partem Borussia Orientalioris, Livoniam & Moscoviam incolunt, Luna nonnihil Eclipsata erit in Ortum. Illis verò qui Zeylon Insula Indiæ, Tabrobana, Summatra Insula habitant, erit in meridie D. In Occasu verò illis, qui degunt in Magellanico freto Australi, Meaco Regia Japoniæ & Argenteis fluviis ad ostia Australia.

Figura deliquij D quod supra nostrum horizontem accidet,
Septent.

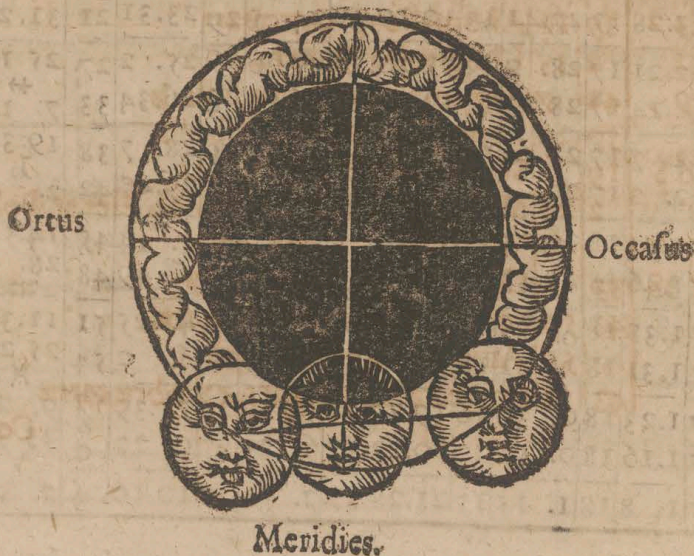

JANUARI

Motus Planetarum

Anno 1638

Styl. Vetrici.	Scyl. Nov.	♄		♃		♁		♂		♆		♅		♄		♃		
		Longit.	Lat.	Long.	Lat.	Longit.	Lat.	Longitudo.	Longit.	La.	Longit.	Lat.	Longit.	Latir.	Longit.	Latir.	Longit.	
		♄	s	♃	s	♁	s	♂	♄	♂	M.	s	♆	s	♅	s	♄	s
		G. M.	O	G M	I	G. M.	Z.	G. M.	s.	G. M	I.	G. M.	I	G. M.	A	G M	A	G M
1	11	6.58	38.4	14.13	20.0	4	20.58.25	0.14	15	27.37	2	29.57	0.38	22.4				
2	12	7.5	38.4	10.13	20.27	4	21.59.40	1.29	16	28.47	53	13.41	1.51	22.4				
3	13	7.11	38.4	6.13	20.53	5	23.0.54	2.45	18	29.59	44	27.31	2.57	23.				
4	14	7.18	38.4	1.13	21.19	5	24.2.74	4.0	19	1.13	35	11.29	3.55	23.3				
5	15	7.25	38.3	57.13	21.45	6	25.3.20	5.15	20	2.28	27	25.31	4.38	24.1				
6	16	7.32	38.3	52.14	22.11	6	26.4.33	6.31	21	3.45	18	9.39	5.14	25.1				
7	17	7.39	38.3	47.14	22.36	7	27.5.45	7.46	22	5.3	10	23.52	5.14	25.3				
8	18	7.46	38.3	42.14	23.1	7	28.6.56	9.23	23	6.22	M	8.75	5.3	25.5				
9	19	7.53	38.3	36.14	23.26	8	29.8.5	10.17	24	7.43	7	22.20	4.31	25.4				
10	20	7.59	38.3	31.15	23.50	8	0.9.13	11.32	25	9.5	15	6.27	3.48	25.2				
11	21	8.6	38.3	25.15	24.15	9	1.10.20	12.48	25	10.28	22	20.23	2.49	24.3				
12	22	8.13	38.3	19.15	24.39	9	2.11.27	14.3	26	11.51	30	4.4	1.42	23.4				
13	23	8.19	38.3	13.15	25.3	10	3.12.33	15.18	27	13.15	37	17.27	0.30	23.				
14	24	8.26	38.3	7.15	25.26	10	4.13.38	16.33	27	14.41	44	0.30	0.42	22.2				
15	25	8.33	38.3	1.16	25.49	11	5.14.42	17.49	28	16.7	51	13.13	1.49	22.				
16	26	8.39	38.2	55.16	26.12	11	6.15.45	19.4	28	17.34	57	25.38	2.51	21.5				
17	27	8.46	38.2	48.16	26.35	11	7.16.46	20.19	28	19.2	3	7.47	3.43	22.1				
18	28	8.53	38.2	42.16	26.57	12	8.17.45	21.34	29	20.31	9	19.44	4.24	22.3				
19	29	8.59	38.2	35.17	27.19	12	9.18.43	22.50	29	22.1	15	1.35	4.54	23.0				
20	30	9.6	37.2	28.17	27.41	13	10.19.40	24.5	29	23.31	21	31.25	5.12	23.4				
21	31	9.12	37.2	21.17	28.2	13	11.20.36	25.20	29	25.2	27	25.17	5.16	24.15				
22	1	9.18	37.2	14.17	28.23	14	12.21.32	26.35	29	26.34	33	7.18	5.7	24.43				
23	2	9.24	37.2	7.17	28.44	14	13.22.25	27.50	29	28.7	38	19.33	4.42	25.0				
24	3	9.30	37.2	0.17	29.4	14	14.23.16	29.5	29	29.40	42	2.4	4.5	25.3				
25	4	9.37	37.1	53.18	29.24	15	15.24.6	0.20	29	1.14	45	14.54	3.14	24.49				
26	5	9.43	37.1	46.18	29.43	15	16.24.55	1.35	29	2.49	48	28.4	2.13	24.16				
27	6	9.49	37.1	38.18	0.2	15	17.25.43	2.50	28	4.25	51	11.35	1.2	23.30				
28	7	9.55	37.1	31.18	0.21	16	18.26.29	4.5	28	6.25	54	25.23	0.14	22.39				
29	8	10.1	37.1	23.18	0.39	16	19.27.14	5.20	28	7.39	57	9.27	1.31	21.52				
30	9	10.7	37.1	16.18	0.57	17	20.27.57	6.35	27	9.17	0	23.39	2.41	21.20				
31	10	10.13	37.1	8.18	1.15	17	21.28.37	7.50	27	10.56	4	7.58	3.45	21.9				

Stylò Veteri	SYZYGIÆ LUNARES						SYZYGIÆ Planetarum mutuæ,	Stylò Novò.
	♄	♃	♂	☉	♁	♁		
	Oriët.	Oriët.	Oriët.		Occi.	Oriët.		
1 Januarij	* 12.	♂ 8.					♃ ♁	11 Januarij
2. Abel				* 15				12
3 C	□ 17.				* 10.	□ 5.	♀ in Apogæo.	13 F. 1 p. E.
4			♂ 17.	□ 23. 7				14 Felix
5 Simeon	Δ 21.	Δ 14.			□ 18	Δ 13	♃ Perigæa.	15
6 Epiphan.							Δ ♃ ♁ 2. ♄ ♄ ♄ ♄	16 Marcell.
7 Isidorus		□ 17.		Δ 6.				17 Anton.
8 Erhardus					Δ 2			18 Prisca
9		* 19	Δ 2					19
10 C. 1 p. E	♂ 3					♂ 5	♄ ♄ ♄ 3 Td ♄ ♄	20 F. Sept.
11 Hyginus			□ 7	♂ 20. 25				21 Agnes
12 Reinh.					♂ 20.			22 Vincët.
13 Hilarius			* 14.					23
14 Felix	Δ 15.	♄ 5					♃ ♄	24 Timot.
15						Δ 6		25 Conv. P.
16 Marcel.				Δ 23.				26 Polycar.
17 C. 2 p. E	□ 2							27 F. Sexag.
18 Prisca			♄ 15		Δ 4	□ 2	SS ☉ ♄	28
19	* 15.	* 2.		□ 17. 10			♃ Apogæa.	29
20 Fab. & S.						* 23		30 Adelg.
21 Agnes					□ 0.			31
22 Vincent.				* 11.				1 Februarij
23			* 18.		* 18.		Δ ♄ ♄ 23.	2 Pur. Mar.
24 C 3 p. E	♄ 14.	Δ 0						3 F. E. M.
25 Conv. P.								4
26 Polyc.			□ 3			♄ 9.	♄ ♄ ♄ 3.	5 Agatha
27				♄ 10. 57			Ecl. ☉ ♃ ♁ (Td	6 Ciner.
28		♂ 10.	Δ 9		♄ 16		☉ ♄	7
29	* 1							8
30 Adelg.							* ♄ ♄ 17. SS. ♄ ♄	9 Apollon.
31 C. 4 p. E.	□ 4					* 6		10 F. Invoc.

Styl. Veteri	Styl. Novo	♄		♃		♅		♁		♂		♆		♁						
		Longit.	Lat.	Longit.	Lat.	Longitudo.	Longit.	Lat.	Longit.	Lat.	Longit.	Lat.								
		♄	♄	♃	♃	♁	♁	♂	♂	♆	♆	♁	♁							
G. M.	O	G. M.	I	G. M.	2	G. M.	S	G. M.	I	G. M.	Z	G. M.	A	G. M.						
1	11	10.19	37	1.	0	19	1.	32	17	22.29.	16	9.	5	26	12.36	7	22	18	4.33	21.21
2	12	10.25	37	0.	52	19	1.	49	18	22.29.	5	4	10.20	25	14.17	8	6.	34	5.5	21.48
3	13	10.31	37	0.	45	19	2.	5	18	24.30.	30	11.35	25	15.59	7	20	45	5.17	22.32	
4	14	10.36	37	0.	37	19	2.	21	18	25.31.	4	12.50	24	17.41	6	4.	49	5.11	23.15	
5	15	10.42	37	0.	29	19	2.	36	19	26.31	36	14.	5	23	19.24	5	18.	44	4.45	23.55
6	16	10.48	37	0.	21	19	2.	50	19	27.32.	6	15.19	22	21.8	5	2.	31	4.4	24.14	
7	17	10.53	37	0.	13	19	3.	19	28.32.	34	16.34	21	22.54	4	16.	9	3.10	24.19		
8	18	10.59	37	0.	5	19	3.	18	20	29.33	0	17.49	20	24.41	3	29.	36	2.5	24.3	
9	19	11.4	37	29.	57	19	3.	31	20	0.33	25	19.	4	19	26.28	2	12.	51	0.56	23.30
10	20	11.9	37	29.	50	19	3.	44	20	1.33.	48	20.18	17	28.16	0	25.	53	0.16	22.45	
11	21	11.15	37	29.	42	19	3.	57	20	2.34.	9	21.33	16	0.	5	57	8.41	1.26	21.55	
12	22	11.20	37	29.	34	20	4.	9	21	3.34	28	22.48	15	1.	55	54	21.15	2.30	21.14	
13	23	11.25	37	29.	26	20	4.	20	21	4.34.	45	24.	2	13	3.46	51	3.36	3.26	20.42	
14	24	11.30	37	29.	18	20	4.	31	21	5.35.	0	25.17	12	5.	38	47	15.45	4.11	20.28	
15	25	11.35	37	29.	10	20	4.	41	21	6.35.	14	26.31	10	7.	31	42	27.44	4.46	20.24	
16	26	11.40	37	29.	3	20	4.	50	21	7.35.	26	27.46	9	9.	25	37	9.35	5.8	20.38	
17	27	11.45	37	28.	55	20	4.	59	22	8.35.	36	29.0	7	11.	19	31	21.28	5.16	21.2	
18	28	11.50	37	28.	47	20	5.	7	22	9.35.	44	0.	14	5	13.14	25	3.18	5.11	21.35	
19	29	11.55	37	28.	40	20	5.	15	22	10.35.	50	1.	29	4	15.10	18	15.19	4.52	22.11	
20	1	11.59	36	28.	32	20	5.	22	22	11.35.	54	2.	43	2	17.6	10	27.29	4.20	22.45	
21	0	12.4	36	28.	24	20	5.	29	22	12.35.	56	3.	57	0	19.3	2	9.	57	3.35	23.13
22	3	12.9	36	28.	17	20	5.	34	22	13.35.	55	5.	12	58	21.0	54	22.47	2.35	23.28	
23	4	12.13	36	28.	10	20	5.	39	22	14.35.	51	6.	26	56	22.57	45	6.	11	32	23.26
24	5	12.17	36	28.	2	20	5.	44	22	15.35.	45	7.	40	54	24.53	35	19.39	0	19	23.2
25	6	12.22	36	27.	55	20	5.	48	22	16.35.	37	8.	54	52	26.45	25	3	41	0.58	22.23
26	7	12.26	36	27.	48	20	5.	51	22	17.35.	27	10.	8	50	28.44	14	18.	5	2.13	21.30
27	8	12.30	36	27.	41	20	5.	53	22	18.35.	15	11.	22	47	0.37	2	2.	44	3.20	20.37
28	0	12.34	36	27.	34	20	5.	54	22	19.35.	2	12.	36	45	2.29	9	17	31	4.15	19.57
29	10	12.36	36	27.	27	20	5.	56	22	20.34.	47	13.	50	43	4.19	21	2	19	4.52	19.37

Stylò Vereri	SYZYGIÆ LUNARES						SYZYGIÆ Planetarum mutua,	Stylò Novò.
	♄ Oriët.	♃ Oriët.	♂ Oriët.	☉	♀ Occi.	♁ Oriët.		
1 Februarij		Δ 14.	♂ 16	* 0			☾ Perigæa	1 Februarij
2 Pur. Mar.	Δ 6.				* 7.	□ 15	* ♄ ♀ I.	2
3 Blasius		- 17.		□ 6. 53				3
4					□ 15			4 Valent.
5 Agatha		* 20		Δ 15.		Δ I.		5 Faustina.
6 Dorothea	♂ 14		Δ 0					6 Juliana
7 C. s. p. E.					Δ I			7 F. Remin.
8			□ 7				♂ ☉ ♀ 12.	8 Concor.
9 Apollon.		Occid					☾ ☽ (♂ ♀ 18	9
10 Schol.		♄ 7	* 15.	♂ II. 26		♂ 5.	Ecl. ☾ h. II. 18,	10
11	Δ 5							11
12					♂ 3		Δ ☉ ♂ 17. Q ♄ ♀	12 Cat. Pet.
13	□ 15.						♄ ☉ ♀ 22. Δ ♂ ♀ 7	13
14 C. Sept						Occid		14 F. Ocul.
15 Faustina.		* 3	♄ 14	Δ 20			☾ Apogæa.	15 Matthi
16 Juliana	* 4.					Δ 0		16
17		□ 15			Δ 17.		* ♄ ♀ 5 Bq ♂ ♀ 0	17
18 Concor.				□ 13. 43				18
19						□ 0		19 Roman.
20	Δ 2	* 15			□ II		* ☉ ♄ 10	20 Martij.
21 C. sex ag	♄ 4.			* 5		* 20	BQ ♄ ♀	21 E. Lazar.
22 Cat. Pet.		□ 23						22
23					* I		Q ♄ ♀	23
24		♂ 14.					☾ ☉	24 Adrian.
25 Matthi	* 14.		Δ 3.	♄ 23. 15		♄ 20		25 Fridelin.
26 Victor.								26 Perpetua
27	□ 16				♄ 15		□ ♄ ♀ 23	27
28 B. Est. M		Δ 16					☾ Perigæa	28 E. Judica.
29 Roman.	Δ 17		♂ 6					29

Syl. Veteri	Syl. Novo	♄		♃		♂		♁		♁		♁		♁		♁	
		Longit.	Lat	Longit.	Lat	Longit.	Lat	Longitudo.	Longit.	Lat	Longit.	Lat	Longit.	Latit.	Longit.		
		♄	♄	♄	♄	♄	♄	♄	♄	♄	♄	♄	♄	♄	♄		♄
		G. M. O	G. M. O	G. M. O	G. M. O	G. M. O	G. M. O	G. M. O	G. M. O	G. M. O	G. M. O	G. M. O	G. M. O	G. M. O	G. M. O		G. M. O
1	11	12.42	36	27.21	20	5. 56	21	21.34.29	15. 44	06. 63	33	17. 15	5. 11	19.41			
2	12	12.46	36	27.14	20	5. 55	21	22.34. 8	16 18	37	7. 51	45	1. 28	5. 9	20. 7		
3	13	12.50	36	27. 8	20	5. 54	21	23.33.45	12.32	35	9. 33	57	15.38	4.48	20.45		
4	14	12.53	36	27. 1	19	5. 52	21	24.33.20	18.46	32	11.11	10	29 30	4.13	21.27		
5	15	12.57	36	26.55	19	5. 49	20	25.32.54	20. 0	29	12.44	23	13. 43	3.19	22. 8		
6	16	13. 1	36	26.49	19	5. 45	20	26.32.26	21.13	26	14.11	35	26.22	2.24	22.34		
7	17	13. 4	36	26.43	19	5. 41	20	27.31.56	22.27	24	15.32	47	9. 25	1.12	22.44		
8	18	13. 8	36	26.37	19	5. 36	19	28.31.23	23.41	22	16.47	59	22.16	0. 2	22.44		
9	19	13.11	36	26.32	19	5. 31	19	29.30.48	24.54	19	17.56	10	4. 56	1. 5	22.10		
10	20	13.14	36	26.26	19	5. 24	18	0. 30.11	26. 8	17	18.59	21	17.26	2.10	21.33		
11	21	13.17	36	26.21	19	5. 17	18	1. 29.32	27.21	15	19.56	31	29.47	3. 7	20.54		
12	22	13.20	36	26.16	19	5. 9	17	2. 28.50	28.35	13	20.46	40	11.59	3.55	20. 8		
13	23	13.23	36	26.11	19	5. 0	16	3. 28. 5	29.48	10	21.28	48	24. 3	4.31	19.31		
14	24	13.26	36	26. 6	19	4. 50	15	4. 27.18	1. 8	7	22. 3	55	6. 1	4.54	19. 2		
15	25	13.28	36	26. 1	19	4. 40	15	5. 26.29	2. 15	5	22.30	3	17.53	5. 7	18.44		
16	26	13.31	36	25.56	18	4. 29	14	6. 25.38	3. 28		22.50	6	29.45	5. 5	18.51		
17	27	13.33	36	25.52	18	4. 17	13	7. 24.44	4. 41		23. 2	9	11.38	4.50	19. 7		
18	28	13.36	36	25.47	18	4. 4	12	8. 23.48	5. 54		23.10	11	23.37	4.22	19.34		
19	29	13.39	36	25.43	18	3. 51	11	9. 22.50	7. 7		23. 5	12	5. 46	3.43	20. 9		
20	30	13.41	36	25.39	18	3. 37	10	10.21.51	8. 20		22.56	11	18.10	2.52	20.47		
21	31	13.43	36	25.36	18	3. 23	9	11.20.50	9. 33		22.40	7	0. 55	1.50	21.21		
22	1	13.45	36	25.32	18	3. 7	8	12.19.48	10.46		22.18	4	14. 4	0.43	21.46		
23	2	13.47	36	25.29	18	2. 51	7	13.18.43	11.59		21.50	59	27.40	0.30	21.56		
24	3	13.49	36	25.26	18	2. 34	5	14.17.35	13.12		21.18	52	11.44	1.43	21.44		
25	4	13.51	36	25.23	17	2. 16	4	15.16.24	14.25		20.41	43	26.15	2.52	21.10		
26	5	13.53	36	25.20	17	1. 58	2	16.15.11	15.38		20. 1	33	11. 7	3.51	20.18		
27	6	13.54	36	25.17	17	1. 40	0	17.13.56	16.50		19.18	22	26.14	4.35	19.23		
28	7	13.56	36	25.15	17	1. 21	58	18.12.39	18. 33		18.34	9	11.25	4.58	18.36		
29	8	13.57	36	25.12	17	1. 1	56	19.11.21	19.15		17.48	55	26.29	5. 2	18. 8		
30	9	13.58	36	25.10	17	0. 41	55	20.10 0	20.28		17. 2	40	11.11	4.45	18. 4		
31	10	14. 0	36	25. 8	17	0. 21	53	21. 8.37	21.40		16.18	24	25.42	4.10	18.23		

Stylô Veteri	SYZYGIÆ LUNARES.						Syzygia Planetarum mutua.	Stylô Novô
	♄ Oriët.	♃ Occ.	♂ Oriët.	☉	♀ Occid	♁ Occid		
1 Martij		□ 17		* 8.			II. Martij	
2 Cinerum						* 12	12. Gregor.	
3		* 20		□ 14. 46	* 4.		13. Euphra.	
4 Adrian.			△ 11			□ 23	14	
5	♁ 0				□ 14.		15	
6 B. Invoc.			□ 17.	△ 0		□ ♄ ♁ 3.	16 E. Palm.	
7 Perpetua						△ 13	17 Gertrud.	
8		♁ 8			△ 3.	♃ ♁	18	
9	△ 16		* 1			Bq ☉ ♂ 0.	19 Joseph	
10						△ ♃ ♁ 5	20	
II				♁ 3. 40		Bq ☉ ♃	21 Bened.	
12 Gregor.	□ 3					♁ 19	22	
13 B. Rem.		* 4	♁ 22		♁ 13.	♃ Apogæa	23 E. Pasc.	
14	* 15					Td ♄ ♁	24	
15		□ 16					25 An. Mar.	
16 Cyriacus				△ 15.		♁ ♂ ♁ 17	26 Castul.	
17 Gertrud.						△ 23.	27	
18		△ 4	* 19				28	
19 Joseph	♁ 15			□ 7. 33	△ 3	△ ♃ ♁ ferè Td	29 Eustac.	
20 B. Ocul.						□ 9 (♃ ♁	30 E. Quaf.	
21 Bened.			□ 4	* 20.	□ 17.		31	
22		♁ 19				* 13	1 Aprilis	
23			△ 9			□ ☉ ♄ 12	2 Mar. Æg.	
24	* 3.				* 2	△ ♄ ♁ II	3	
25 An. Mar.							4 Ambros.	
26 Castul.	□ 4	△ 23		♁ 8. 40		♁ 13	5	
27 B. Lat.			♁ 8				6 E. Mido.	
28	△ 4	□ 22			♁ II.	Oriët SS ♁ ♁. ♂ ☉ ♁ 5	7 Egefipp.	
29 Eustach.							8	
30 Guido		* 23		* 16		* 9	9 Bugislaus	
31			△ 8				10	

Syl. Veteri	Cyl. Novo	♄		♃		♁			♂		♆		♅		♄			
		Longit.	Lat.	Longit.	Lat.	Longit.	Lat.	Longit.	Lat.	Longit.	Lat.	Longit.	Lat.	Longit.	Lat.	Longit.	Lat.	
		♄	♄	♄	♄	♄	♄	♄	♄	♄	♄	♄	♄	♄	♄	♄	♄	♄
		3. M.	D	3. M.	D	G. M.	I.	G. M.	s	G. M.	s	G. M.	s	G. M.	s	3. M.	D	G. M.
1	11	14. 1 36		25. 6 16		0. 51		22. 7. 12		22. 52		45	15. 35		9	9. 42	3. 21	18. 57
2	12	14. 2 36		25. 4 16		29. 39	49	23. 5. 46		24. 5	48	14. 54		55	23 16	2. 22	19. 38	
3	13	14. 3 36		25. 3 16		29. 18	48	24. 3. 17		25. 17	51	14. 15		40	6. 28	1. 15	20. 18	
4	14	14. 4 36		25. 2 16		28. 56	46	25. 2. 46		26. 25	54	13. 41		24	19 20	0. 9	20. 49	
5	15	14. 4 36		25. 1 16		28. 33	44	26. 1. 13		27. 41	56	13. 11		3	1. 56	0. 58	21. 8	
6	16	14. 5 36		25. 0 16		28. 11	42	26. 59. 39		28. 53	59	12. 44		14	14. 19	2. 0	21. 11	
7	17	14. 6 36		24. 59	16	27. 49	40	27. 58. 30		2	12. 23	30	26. 35		2. 56	20. 58		
8	18	14. 6 36		24. 59	15	27. 26	38	28. 56. 25		1. 17	5	12. 8	45	8. 44	3. 4	20. 29		
9	19	14. 6 36		24. 58	15	27. 43	35	29. 54. 44		2. 29	8	11. 55	0	20 46	4. 21	19. 50		
10	20	14. 6 36		24. 58	15	26. 42	33	0. 53. 13	40	11	11. 48	14	2. 44	4. 4	19. 6			
11	21	14. 7 36		24. 58	15	26. 19	31	1. 51. 16		4. 52	13	11. 47	27	14. 35	4. 58	18. 22		
12	22	14. 7 36		24. 58	15	25. 57	29	2. 49. 29		6. 4	10	11. 50	40	26. 33	4. 57	17. 47		
13	23	14. 7 36		24. 59	15	25. 35	26	3. 47. 40		7. 15	18	11. 58	51	8. 28	4. 44	17. 23		
14	24	14. 7 36		25. 0	14	25. 14	23	4. 45. 49		8. 27	21	12. 11	2	20. 25	4. 18	17. 14		
15	25	14. 7 35		25. 0	14	24. 52	20	5. 43. 57		9. 38	23	12. 28	13	2. 26	3. 41	17. 20		
16	26	14. 6 35		25. 1	14	24. 31	18	6. 42. 4		10. 49	25	12. 50	22	14. 36	2. 52	17. 42		
17	27	14. 6 35		25. 2	14	24. 10	15	7. 40. 9		12. 1	27	13. 16	30	27. 0	1. 55	18. 12		
18	28	14. 5 35		25. 4	14	23. 49	12	8. 38. 12		13. 12	29	13. 47	38	9. 39	0. 51	18. 50		
19	29	14. 4 35		25. 5	14	23. 28	10	9. 36. 13		14. 23	32	14. 22	45	22. 41	0. 17	19. 29		
20	30	14. 4 35		25. 7	13	23. 8	7	10. 34. 12		15. 34	34	15. 0	51	6. 9	1. 27	20. 2		
21	1	14. 3 35		25. 9	13	22. 48	4	11. 32. 9		16. 45	37	15. 42	56	20 6	2. 33	20. 20		
22	2	14. 2 35		25. 11	13	22 28	1	12. 30. 4		17. 56	40	16. 28	3	14. 32	3. 32	20. 18		
23	3	14. 1 35		25. 13	13	22. 8	59	13. 27. 58		19. 7	43	17. 18	4	19 23	4. 20	19. 52		
24	4	14. 0 35		25. 16	13	21. 49	50	14. 25. 51		20. 17	45	18. 11	7	4. 33	4. 49	19. 5		
25	5	13. 59	35	25. 18	13	21. 31	41	15. 23. 42		21. 28	47	19. 6	9	19 51	4. 59	18. 9		
26	6	13. 58	35	25. 21	12	21. 14	31	16 21. 32		22. 39	49	20. 4	10	5. 7	4. 46	17. 16		
27	7	13. 56	35	25. 24	12	20. 58	21	17. 19. 20		23. 49	51	21. 6	11	20. 9	4. 13	16. 41		
28	8	13. 55	35	25. 27	12	20. 43	11	18. 17. 7		24. 59	52	21. 12	12	4. 49	3. 25	16. 30		
29	9	13. 53	35	25. 30	12	20. 29	43	19. 14. 52		26. 9	54	23. 20	11	19 1	2. 26	16. 41		
30	10	13. 51	35	25. 34	12	20. 15	40	20. 12. 36		27. 19	56	24. 30	10	2 43	1. 19	17. 9		

Stylò Veteri	SYZYGIÆ LUNARFS.						Svzygiæ Planetarum mutuz.	Stylò Novò
	♄	♃	♂	☉	♀	♁		
	Oriët.	Occ.	Oriët.		Occid	Occid		
1 Aprilis	♄ 7			☉ 23. 38		♁ 9	II	
2 Mar. Æg.			♂ II		* I	♁ ♃ ♀ 19	2 Julius	
3 B. Iudic.						♁ 14.	13 E. iubil	
4 Ambros.		♂ II	* 18	♁ 12	♁ 15	♁ ♃ ♀ 7. Δ 23.	14 Tiburt.	
5	♁ 23.						15 Olympia	
6						♁ ♃ ♀ 21	16	
7 Egessipp.			Occid		♁ 8.		17	
8	♁ II					♄ 7	18 Valerian.	
9 Bugislaus		* 8	♂ 12	♄ 19. 57		Bq ♃ ♀	19	
10 B. Palm.	* 23					♁ Apogæa	20 E. Cant.	
11		♁ 21				♁ ♃ ♀	21	
12 Julius					♄ 22		22	
13 Justin.						♁ 7	23 Georg.	
14 Tiburt.		♁ 9	* 9.			Bq ♃ ♀	24 Adalb.	
15 Olympia	♄ 23			♁ 7		* ♃ ♀ 15	25 Marcus	
16			♁ 19			♁ 20	26	
17 B. Pasch.				♁ 21 54		Td ♃ ♀	27 E. Rog.	
18 Valerian.					♁ 7	* 8	28 Vitalis	
19		♄ 4	♁ 0				29	
20	* 14			* 8	♁ 18		30	
21							1 Maji. Af. C	
22	♁ 15				* 23	♄ 20	2	
23 Georg.		♁ 9	♄ 4				3 Invent. †	
24 B. Qual	♁ 15			♄ 16. 30		♁ ♃ ♀ 12	4 E Exaud.	
25 Marcus		♁ 9				♁ ♃ ♀ 0	5 Gothar.	
26						♄ ♃ ♁ 21	6 Io. ante p.	
27 Anasta.		* 9	♁ 1.		♄ ♃	* 2	7	
28 Vitalis	♄ 15						8 Stanislaus	
29			♁ 2	* 0		♁ 8	9	
30						♁ ♃ ♁ 22	10	

6
7
8
9
10
11
12
13
14
15

Styl. Veteri	Styl. NOVO	♄		♃		♁		♂		♆		♅		♄		
		Longit.	Lat	Longit	Lat	Longit.	Lat	Longitudo.	Longit.	La	Longit	La.	Longit	Latit	Longit	
		♄	♃	♁	♂	♆	♅	♄	♃	♁	♂	♆	♅	♄	♃	♁
		G. M.	O	G. M.	L.	G. M.	O	G. M.	s.	G. M.	I	G. M.	3	G. M.	D.	G. M.
1	♁II	13.50	35	25.37	12	20. 238	21.10.18	28.29	57	25.42	8	15.59	0.11	M	17.47	
2	12	13.48	35	25.41	11	19.49	35	22. 7.59	29.39	59	26.57	5	28.50	0.57	18.26	
3	13	13.46	35	25.45	11	19.37	33	23. 5.38	0. 49	1	28.15	2	11.23	2. 0	19. 1	
4	14	13.44	35	25.49	11	19.26	30	24. 3.15	1. 58	2	29.36	59	23.38	2.56	19.26	
5	15	13.42	35	25.53	11	19.15	27	25. 0.50	3. 8	4	0. 59	55	5. 45	3.42	19.38	
6	16	13.40	35	25.58	11	19. 6	25	25.58.24	4. 18	5	2. 24	50	17.44	4.18	19.34	
7	17	13.37	35	26. 2	11	18.58	22	26.55.58	5. 27	6	3. 52	45	29.39	4.45	19.1	
8	♁18	13.35	35	26. 7	10	18.51	20	27.53.31	6. 37	8	5. 22	39	11.33	4.58	18.4	
9	19	13.33	35	26.12	10	18.43	17	28.51. 37	7. 46	9	6. 54	33	23.28	4.57	18. 1	
10	20	13.30	35	26.17	10	18.36	14	29.48.33	8. 55	10	8. 28	26	5. 25	4.44	17.17	
11	21	13.27	35	26.22	10	18.29	12	0. 46. 210	10. 4	11	10. 5	19	17.24	4.18	16.35	
12	22	13.25	35	26.28	10	18.24	9	1. 43.29	11.13	12	11.45	11	29.27	3.40	16. 2	
13	23	13.22	35	26.33	10	18.20	7	2. 40.55	12.22	12	13.27	3	11.37	2.52	15.44	
14	24	13.19	35	26.39	10	18.17	4	3. 38.20	13.31	13	15.11	54	23.55	1.56	15.41	
15	♁25	13.16	34	26.44	9	18.15	2	4. 35.44	14.39	14	16.58	45	6. 22	0.53	15.54	
16	26	13.13	34	26.50	9	18.14	1	5. 33. 7	15.48	14	18.47	36	19. 4	0.14	16.22	
17	27	13.10	34	26.56	9	18.13	3	6. 30.30	16.56	15	20.38	27	2. 4	1.22	16.59	
18	28	13. 7	34	27. 2	9	18.13	5	7. 27.52	18. 4	15	22.31	17	15.26	2.28	17.39	
19	29	13. 4	34	27. 9	9	18.14	8	8. 25.13	19.12	16	24.27	7	29.13	3.26	18.17	
20	30	13. 1	34	27.15	9	18.15	10	9. 22.33	20.20	16	26.25	56	13.16	4.14	18.43	
21	31 Maj	12.57	34	27.22	9	18.17	12	10.19.51	21.28	16	28.25	46	28. 4	4.46	18.48	
22	♁1	12.54	34	27.29	8	18.21	14	11.17. 7	22.36	15	0. 26	35	13. 2	5. 1	18.29	
23	2	12.51	34	27.36	8	18.25	16	12.14.23	23.43	15	2. 29	24	28.13	4.54	17.48	
24	3	12.47	34	27.43	8	18.29	17	13.11.38	24.51	14	4. 35	13	13.26	4.27	16.53	
25	4	12.44	34	27.50	8	18.35	19	14. 8.52	25.58	14	6. 43	2	28.29	3.40	15.58	
26	5	12.40	34	27.57	8	18.41	21	15. 6. 5	27. 5	13	8. 52	9	13.13	2.41	15.17	
27	6	12.36	34	28. 5	8	18.48	22	16. 3.18	28.12	12	11. 2	19	27.32	1.32	14.58	
28	7	12.33	34	28.12	8	18.56	24	17. 0.31	29.18	12	13.13	29	11.23	0.21	15. 0	
29	♁8	12.29	34	28.20	8	19. 5	25	17.57.44	0. 23	11	15.25	39	24.45	0.51	15.22	
30	9	12.25	34	28.28	7	19.15	27	18.54.57	1. 31	10	17.37	48	7. 42	1.58	15.54	
31	10	12.21	34	28.36	7	19.24	29	19.52. 92	2. 37	9	19.50	57	20.15	2.56	16.32	

Stylò Veteri	SYZYGIÆ LUNARES.						Syzygiæ Planetarum mutua.	Stylò Novò
	♄	♃	♂	☉	♁	♁		
	Oriët.	Occ.	Occid		Occid	Oriët.		
1 B. Maji		♂ 18	* 8	☐ 10, 16		Δ 20	♃♄	11 E. Pent.
2						* 2		12 Pancrat.
3 Invent. †	Δ 5						Td ♂ ♁	13 Servatius
4 Florian.				Δ I	☐ 18			14
5 Gothard.	☐ 16						Bq ☉♂ Td ♃♄	15 Sophia
6 Joan. an.		* 17	♂ 2				☐☉♁	16
7					Δ 13	♁ 10		17 Bernh.
8 B. Iubil.	* 4					<i>accepta in Lubnica</i>		18 E. Trinit
9		☐ 5		♁ 11, 45			♃ Apo. Td ♁ ♁	19 Ghinany
10							* ♁ ♁ 22	20 Konha
11 Mamert.		Δ 18	* 2					21 wani in
12 Pancrat.							<i>post ☉ occipium</i>	22 Cor. C.
13 Servatius	♂ 3		☐ 13		♁ 2	Δ 4	♁ ♃ ♁ 19	23 Desider.
14				Δ 20				24
15 B. Cant.			Δ 22.			☐ 23	♃♄ <i>Corda publica</i>	25 E. 1. p. Tr.
16		♁ 14.						26 Beda
17	* 20			☐ 8, 33			Bq ☉ ♃	27
18 Potent.					Δ 5	* 14	☐♂♀ 2, Bq ♂ ♁	28
19 Bernh.				* 17.				29
20	☐ 0	Δ 23	♁ 8		☐ 13		☐ ♁ ♁ 10	30 Wigan.
21								31 Petron.
22 B. Rog.	Δ 0	☐ 23				* 16		1 lun E 2 p. Tr.
23 Desider.				♂ 23, 32		♁ 8	♃ Perigæa	2 Marcell.
24 Urban.		* 23	Δ 7					3 Erasim.
25 Afc. C.	♁ 23	<i>per</i>	<i>unapud</i>	<i>in</i>	<i>manu</i>	<i>14m</i>	<i>Dnt Bo</i>	4 <i>Rudolphus</i>
26			☐ 10				Bq ♃ ♁ 0 <i>gustan</i>	5 Bonifac.
27							SS ♁ ♁	6
28			* 14	* 11	♁ 1		☉☉♁	7
29 B. Exalt.		♂ 7					♃♄	8 E. 3. p. Tr.
30 Wigan.	Δ 9			☐ 23. II			☉ ♁ ♁	9
31 Petron.							Δ☉♁ 10, Δ♁♁ 18	10 Onophr.
							♁☉♁ 0.	

post festum
nox
wola
post ☉ occipium
nox in Binda
in Lubnica
in Manu
in Madhya

Styl. Vercii	Styl. Novo	♄		♃		♂		☉		♀		♁		♅		
		Longit.	Lat.	Longit.	Lat.	Longit.	Lat.	Longitudo.	Longit.	La.	Longit.	La.	Longit.	Latit.	Longit.	
		♄	♄	♃	♃	♂	♂	☉	♀	♀	♁	♁	♅	♅	♅	
		G. M.	O	G. M.	I.	G. M.	O	G. M.	S.	G. M.	Z	G. M.	I	G. M.	A.	G. M.
1	11	12.17	33	28.44	7	19.34	31	20.49.21	3.	43	8	22.2	6	2.32	3.46	17.9
2	12	12.13	33	28.52	7	19.45	33	21.46.31	4.	49	7	24.15	14	14.35	4.23	17.39
3	13	12.9	33	29.07	7	19.56	35	22.43.41	5.	54	6	26.26	21	26.31	4.50	17.58
4	14	12.5	33	29.87	7	20.7	37	23.40.51	7.	04	4	28.36	27	8.23	5.3	18.4
5	15	12.1	33	29.17	7	20.19	39	24.38.08.	8.	62	2	0.45	33	20.15	5.4	17.55
6	16	11.57	33	29.25	7	20.32	41	25.35.89.	9.	110	0	2.54	38	2.10	4.52	17.30
7	17	11.53	33	29.34	6	20.46	43	26.32.16	10.	16	58	5.14	42	14.10	4.26	16.55
8	18	11.48	33	29.43	6	21.1	44	27.29.23	11.	21	56	7.64	46	26.17	3.49	16.11
9	19	11.44	33	29.52	6	21.17	46	28.26.30	12.	26	53	9.84	49	8.31	3.0	15.25
10	20	11.40	33	0.16	6	21.33	48	29.23.37	13.	30	51	11.9	51	20.54	2.2	14.45
11	21	11.36	33	0.10	6	21.50	49	0.20.43	14.	34	48	13.8	52	3.25	0.58	14.18
12	22	11.31	33	0.19	6	22.7	51	1.17.50	15.	38	45	15.6	53	16.6	0.10	14.6
13	23	11.27	33	0.28	6	22.25	52	2.14.57	16.	41	42	17.2	53	28.59	1.19	14.13
14	24	11.23	33	0.38	6	22.43	54	3.12.4	17.	45	40	18.55	52	12.7	2.25	14.36
15	25	11.18	33	0.47	6	23.1	55	4.9.11	18.	48	37	20.45	51	25.30	3.25	15.12
16	26	11.14	32	0.57	6	23.19	56	5.6.17	19.	51	34	22.34	49	9.12	4.14	15.55
17	27	11.9	32	1.7	5	23.38	58	6.3.23	20.	53	31	24.21	46	23.13	4.50	16.35
18	28	11.5	32	1.17	5	23.58	59	7.0.29	21.	56	28	26.6	42	7.34	5.8	17.5
19	29	11.13	21	1.27	5	24.18	0	7.57.35	22.	58	25	27.49	38	22.11	5.7	18.16
20	30	10.56	32	1.36	5	24.39	2	8.54.41	23.	59	22	29.29	34	7.0	4.45	17.4
21	1	10.52	32	1.46	5	25.03	9.	9.51.47	25.	1	18	1.6	29	21.54	4.5	16.28
22	2	10.47	32	1.57	5	25.23	4	10.48.53	26.	2	15	2.41	23	6.45	3.8	15.37
23	3	10.43	32	2.7	5	25.46	5	11.46.0	27.	3	11	4.15	17	21.22	1.59	14.42
24	4	10.38	32	2.17	5	26.10	6	12.43.7	28.	37	7	5.47	10	5.38	0.44	13.57
25	5	10.34	32	2.28	5	26.33	7	13.40.14	29.	42	2	7.17	3	19.30	0.31	13.30
26	6	10.29	32	2.38	5	26.56	8	14.37.21	0.	45	7	8.44	55	2.57	1.43	13.23
27	7	10.25	32	2.49	5	27.20	9	15.34.29	1.	35	1	10.9	48	15.58	2.47	13.35
28	8	10.21	31	2.59	4	27.44	10	16.31.37	2.	245	45	11.32	40	28.36	3.42	14.1
29	9	10.16	31	3.10	4	28.8	12	17.28.45	3.	140	40	12.52	31	10.55	4.24	14.35
30	10	10.12	31	3.21	4	28.33	13	18.25.54	3.	59	34	14.10	21	23.0	4.53	15.12

Stylò Vereri	SYZYGIÆ LUNARES.						Syzygiæ Planetarum mutua.	Stylò Novò
	☾ Oriët.	☽ Occ.	♂ Occid	☉	♀ Occid	♁ Occid		
1 Junij	☐ 19				* 3		11 Junij	
2 Marcell.			♂ 10.	Δ 16		Δ 23	12	
3 Eratm.		* 5			☐ 21		13	
4	* 7.					* ♁ ♃ 6	14 Valerius	
5 B. Pent.		☐ 18				Td♂ ♁. Q♂ ♁	15 E. 4.p. Tr.	
6					Δ 15.	♃ Apog.	16 Roland.	
7			* 13				17	
8 Medard.		Δ 7		♂ 2. 32			18	
9	♂ 6					♂ I.	19 Gervaf.	
10 Onophr.			☐ 2				20 Sylver.	
11						♂ ♃ ♁ * ♁ 18	21	
12 B. Trin.			Δ II.		♂ 0	♃ ♁	22 E. 5.p. Tr.	
13	* 23	♂ 4		Δ 6		SS ♁ ♃	23	
14 Valer.						Bq ♃ ♁	24 Joa. Ba.	
15 Vitus				☐ 16.15			25	
16 Roland.	☐ 4				Δ 19	☐ ♃ ♁ 15 Td☉♂	26	
17		Δ 13	♂ 0	* 23			27 7.dorm.	
18	Δ 6				☐ 2		28	
19 B. 1.p. Tr.		☐ 15			☐ 1	* 10	29 E. 6.p. Tr.	
20 Silver.						♃ ♁ ♃ 23	30	
21		* 16	Δ 4.			SS ♁ ♃	1 Julij	
22 IOOOO.m	♂ 7			♂ 7.4.		♂ ☉ ♃ 0	2 Vifit. Ma.	
23	Occid		☐ 8.				3	
24 Joa. Ba.						♂ 0	4 Ulric.	
25		♂ 23	* 13		♂ 17.	♃ ♁	5 Anshelm.	
26 B. 2.p. Tr.	Δ 14.			* 23.			6 E. 7.p. Tr.	
27 7.dorm.							7	
28	☐ 23.						8 Chilianus	
29 Pet. Pau.				☐ 14. 7		* 4	9 Cyrillus	
30		* 20	♂ II.		* 23	♂ ♁ ♃ 4	10 7. Frat.	

Svyl. Veneri	Svyl. Novo	♄		♃		♂		☉		♀		♁		♂		
		Longit.	Lat.	Longit.	Lat.	Longit.	Lat.	Longitudo.	Longit.	La.	Longit.	Lat.	Longit.	Latit.	Longit.	
		♄	♄	♃	♃	♂	♂	☉	♁	♁	♁	♁	♁	♁	♁	
1	11	10. 8	31	3. 3	24	28. 5	14	19. 23.	3	4. 5	29	15. 26	11	4. 5	5. 10	15. 4
2	12	10. 3	31	3. 4	34	29. 24	15	20. 20.	12	5. 5	24	16. 39	1	16. 4	5. 14	16. 12
3	13	9. 5	31	3. 5	44	29. 50	16	21. 17.	22	6. 5	18	17. 50	9	28. 36	5. 4	16. 27
4	14	9. 5	31	4. 5	4	0. 17	17	22. 14.	32	7. 4	13	18. 58	20	10. 33	4. 40	16. 27
5	15	9. 5	31	4. 16	4	0. 44	18	23. 11.	42	8. 4	7	20. 43	31	22. 35	4. 4	16. 14
6	16	9. 4	31	4. 27	4	1. 12	19	24. 8.	53	9. 4	1	21. 74	42	4. 48	3. 17	15. 45
7	17	9. 4	31	4. 38	4	1. 39	20	25. 6.	5	10. 3	6	22. 8	53	17. 13	2. 20	15. 3
8	18	9. 3	30	4. 50	4	2. 7	20	26. 3.	17	11. 3	12	23. 5	5	29. 51	1. 15	14. 16
9	19	9. 3	30	5. 1	4	2. 35	21	27. 0.	30	12. 2	18	23. 59	17	12. 42	0. 5	13. 30
10	20	9. 2	30	5. 12	4	3. 3	22	27. 5	44	13. 1	24	24. 50	29	25. 43	1. 7	12. 55
11	21	9. 2	30	5. 24	3	3. 32	23	28. 5	45	14. 1	31	25. 38	41	8. 5	2. 15	12. 36
12	22	9. 2	30	5. 36	3	4. 1	24	29. 5	13	15. 4	37	26. 22	54	22. 26	3. 19	12. 36
13	23	9. 1	30	5. 47	3	4. 31	25	0. 4	29	15. 5	44	27. 3	76	3. 4	4. 11	12. 55
14	24	9. 1	30	5. 59	3	5. 1	25	1. 4	46	16. 4	51	27. 40	19	19. 5	4. 50	13. 29
15	25	9. 1	30	6. 11	3	5. 32	26	2. 4	4	17. 3	59	28. 13	32	3. 4	5. 12	14. 11
16	26	9. 6	30	6. 23	3	6. 2	27	3. 4	12	18. 2	7	28. 41	44	17. 5	5. 16	14. 54
17	27	9. 2	30	6. 35	3	6. 33	28	4. 3	44	19. 1	15	29. 5	56	2. 1	5. 1	15. 26
18	28	8. 5	29	6. 46	3	7. 4	29	5. 3	5	20. 7	23	29. 25	7	16. 3	4. 25	15. 43
19	29	8. 5	29	6. 58	3	7. 36	29	6. 3	26	20. 5	31	29. 41	20	1. 7	3. 34	15. 36
20	30	8. 5	29	7. 10	3	8. 7	30	7. 3	49	21. 4	39	29. 51	32	15. 3	2. 30	15. 8
21	31	8. 4	29	7. 22	3	8. 39	30	8. 2	13	22. 2	47	29. 57	43	29. 4	1. 16	14. 22
22	1	8. 4	29	7. 35	3	9. 10	31	9. 2	38	23. 1	55	29. 57	54	13. 4	0. 1	13. 29
23	2	8. 4	29	7. 47	3	9. 42	31	10. 2	4	23. 5	4	29. 53	4	27. 3	1. 16	12. 41
24	3	8. 3	29	7. 59	3	10. 14	32	11. 2	31	24. 4	13	29. 42	13	10. 5	2. 25	12. 6
25	4	8. 3	29	8. 11	3	10. 47	32	12. 1	59	25. 2	22	29. 28	22	23. 5	3. 25	11. 50
26	5	8. 3	29	8. 23	3	11. 20	33	13. 1	5	26. 7	31	29. 6	29	6. 3	4. 13	11. 52
27	6	8. 2	28	8. 36	3	11. 54	34	14. 1	59	26. 4	40	28. 40	36	18. 5	4. 48	12. 9
28	7	8. 2	28	8. 48	3	12. 28	34	15. 1	31	27. 2	49	28. 9	40	1. 4	5. 10	12. 37
29	8	8. 2	28	9. 1	3	13. 2	35	16. 8.	4	28. 5	58	27. 33	44	13. 0	5. 17	13. 12
30	9	8. 1	28	9. 13	3	13. 36	35	17. 5.	38	28. 4	3	26. 53	47	24. 5	5. 11	13. 47
31	10	8. 1	28	9. 25	3	14. 10	36	18. 3.	13	29. 2	18	26. 9	48	6. 4	4. 53	14. 19

Stylō Veteri	SYZYGIÆ LUNARES						SYZYGIA Planetarum mutua.	Stylō Novō:
	☾	♄	♃	☉	♁	♂		
	Oriēt.	Occi.	Occid		Occi.	Occi.		
1 Julij	* 12						Bq ☽ ♃	11 Julij
2 Visit. Mar.				Δ 8		□ 0		12
3 B. p. Trin.		□ 10.				□ 18	☽ Apogæa.	13 E. p. Tr.
4 Ulric.						Δ 18		14
5 Anshelm.		Δ 23	* 18					15 Divi. Ap.
6	♁ 10.					Δ 10	Δ ☽ ♁ 1	16
7				♁ 16. 9				17 Alexius
8 Chilian.			□ 6					18 Rosina
9 Cyrill.						♁ 22	☽ ♁	19
10 B. p. Tr.		♁ 17	Δ 15					20 E. p. Tr.
11 Pius	* 2					♁ 10		21
12				Δ 14				22 Mar. Ma.
13 Margar.	□ 6							23 Apollin.
14				□ 21. 57		Δ 14		24 Christin
15 Divi. Ap.	Δ 10	Δ 4	♁ 4					25 Jacob
16						Δ 1	□ 18.	26 Anna
17 B. p. Tr.		□ 7		* 4			* ♄ ♁ 1. ☽ Per.	27 E. 10. p. Tr
18 Rosina						□ 6	* 21. (Bq ☉ ☽	28
19	♁ 14	* 10	Δ 12				SS ☉ ♄ Id ☽ 20	29
20						* 11		30
21			□ 17	♁ 15. 54			* ☽ ♁ 5. ☉ ☽ 10	31 German.
22 Mar. Ma.							☽ ♁ Eclips. ☉	1 Aug. Vi. P.
23 Apollin.	Δ 21	♁ 18	* 23					2
24 B. p. Tr.								3 E. u. p. Tr.
25 Jacob.						♁ 3		4 Aristarc.
26 Anna				* 14			Δ ☽ ♄ 11	5 Oswald.
27 Martha								6 Sixtus
28	* 15	* 15.					SS ♁ ♃	7
29			♁ 0	□ 6. 53				8
30						* 8	□ 4	9 Roman.
31 B. p. Tr.		□ 5					☽ Apogæa	10 12. Tr. L. 4.

Conq. vidii

AUGUSTI

Motus Planetarum.

Anno 1636.

Scyl. Veteri	Scyl. Novo	♄		♃		♂		☉		♁		♁		♃	
		Longit.	Lat.	Longit.	Lat.	Longit.	Lat.	Longitudo.	Longit.	Lat.	Longit.	Lat.	Longit.	Latit.	Longit.
		♄	♄	♃	♃	♂	♂	☉	♁	♁	♁	♁	♃	♃	♃
		G. M.	D	G. M.	D	G. M.	D	G. M.	S	G. M.	A	G. M.	D	G. M.	D
1	11	8. 13	28	9. 38	3	14.45	36	19. 0.50	29.55	27	25.22	46	18.34	4.20	14.42
2	12	8. 10	28	9. 50	3	15.19	37	19.58.28	0. 29	37	24.33	43	0. 38	3.33	14.55
3	13	8. 7	28	10. 33	3	15.54	37	20.56. 71.	1. 47	23.42	38	12.55	2.41	14.51	
4	14	8. 5	27	10.16	3	16.29	38	21.53.48	1. 31	57	22.50	31	25.28	1.39	14.31
5	15	8. 2	27	10.28	3	17. 4	38	22.51.30	2. 0	7	21.59	23	8. 19	0.30	13.53
6	16	8. 0	27	10.41	3	17.39	39	23.49.14	2. 23	18	21. 8	13	21.28	0.43	13. 7
7	17	7. 57	27	10.54	3	18.15	39	24.46.59	2. 55	28	20.20	1	4. 54	1.55	12.18
8	18	7. 55	27	11. 6	3	18.51	40	25.44.45	3. 20	38	19.37	47	18.36	3. 1	11.35
9	19	7. 53	27	11.19	3	19.27	40	26.42.33	3. 44	49	18.58	32	2. 29	3.57	11. 8
10	20	7. 51	27	11.32	3	20. 4	40	27.40.23	4. 6	0	18.23	16	16.32	4.40	11. 1
11	21	7. 49	27	11.45	3	20 40	41	28.38.14	4. 26	10	17.54	59	0. 38	5. 9	11.15
12	22	7. 47	27	11.57	3	21.17	41	29 36. 74.	4. 44	21	17.32	41	14.46	5.16	11.47
13	23	7. 45	26	12.10	3	21.54	41	0. 34. 35.	0 32	17 18	23	28.54	5. 4	12.29	
14	24	7. 44	26	12.23	3	22.31	42	1. 32. 15.	14 43	17.11	5	13. 0	4.35	13.12	
15	25	7. 42	26	12.36	3	23. 8	42	2. 30. 05.	26 54	17.12	46	27. 4	3.50	13.47	
16	26	7. 41	26	12.49	3	23.45	42	3. 28. 15.	36 4	17.25	28	11. 5	2.49	14. 9	
17	27	7. 39	26	13. 23	3	24.23	43	4. 26. 35.	44 15	17.41	10	25. 1	1.45	14. 8	
18	28	7. 38	26	13.15	3	25. 0	43	5. 24. 65.	50 25	18. 8	52	8. 48	0.27	13.45	
19	29	7. 36	26	13.28	3	25.38	43	6. 22 115.	53 36	18.43	35	22.26	0.48	13. 8	
20	30	7. 35	26	13.40	3	26.16	43	7. 20.18	54 46	19.26	18	5. 50	1.59	12.20	
21	31	7. 34	25	13.53	3	26.55	44	8. 18.26	55 57	20.17	2	19. 1	3. 2	11.30	
22	1	7. 33	25	14. 6	3	27.33	44	9. 16.36	59 6	21.15	12	1. 55	3.54	10.50	
23	2	7. 32	25	14.19	3	28.12	44	10.14.48	5. 43	15	22.19	26	14.36	4.33	10.24
24	3	7. 31	25	14.32	3	28.51	44	11.13. 25.	35 24	23.31	39	27. 0	4.59	10.15	
25	4	7. 30	25	14.45	3	29.30	44	12.11.18	5. 24	33	24.50	51	19. 7	5.12	10.21
26	5	7. 29	25	14.58	3	0. 9	45	13. 9.36	5. 11	42	26.15	1	21. 2	5. 9	10.41
27	6	7. 28	25	15.11	3	0. 48	45	14. 7.56	4. 55	50	27.44	10	2. 50	4.55	11.11
28	7	7. 28	25	15.24	3	1. 28	45	15. 6.18	4. 38	57	29.18	19	14.36	4.27	11.45
29	8	7. 27	24	15.37	3	2. 7	45	16. 4.42	4. 17	40	30.56	26	26.26	3.48	12.21
30	5	7. 27	24	15.50	3	2. 46	45	17. 3. 83.	3. 55	10	2. 37	32	8. 26	2.58	12.52
31	10	7. 27	24	16. 33	3	3. 26	45	18. 1.36	3. 33	16	4. 21	37	20.46	1.59	13.13

Stylô Veteri	SYZYGIÆ LUNARES						SYZYGIÆ Planetarum mutua,	Stylô Novô.
	♄	♃	♂	☉	♁	♁		
	Occid	Occi.	Occid		Occi.	Occi.		
1 Augusti				Δ 1		Δ 13		11 Augusti
2	♂ 15	Δ 18				□ 0		12 Clara
3			* 6					13
4 Aristarch						Δ 12	Oriët. ♂ ☉ ♁ 12	14 Euseb.
5 Oswald			□ 17				♁ 23 ☽ ☽	15 Assu, Ma.
6 Sixtus				♁ 4. 28				16 Rochus
7 B. 8. p. Tr.	* 5	♁ 11						17 E. 13. p. T.
8			Δ 0					18 Helena
9	□ 9.				♁ 2			19 Sebald,
10 Lauren.				Δ 20		Δ 3		20
11	Δ 12	Δ 19						21
12 Clara			♁ 11.			□ 5		22
13		□ 23		□ 2. 59	Δ 10		☽ Perigæa	23 Zachæus
14 B. 9 p. Tr.						* 7		24 E. 14 p. T.
15 Assu, Ma.	♁ 18			* 10	□ 14			25 Ludov.
16 Rochus		* 3	Δ 22					26
17						* 19		27 Gebhar.
18 Helena						♁ 17	☽ ☽. SS ☉ ♁.	28 August.
19 Sebaldus			□ 6					29 Dec. Jo.
20	Δ 3	♁ 15		♁ 2. 54			Δ ☉ ♄ 8.	30
21 B. 10 p. T.							□ ♄ ♁ ferè	31 E. 15. p. T.
22	□ 11					♁ 8		1 Septemb.
23 Zachæus						* 16.	☽ ♁ ♂	2 Veronica
24 Barthol.	* 21							3
25 Ludov.		* 11.		* 7				4 Theodos.
26			♁ 19			□ 12	☽ Apogæa	5
27 Gebhar.						* 4		6 Magnus
28 B. 11. p. T.		□ 2		□ 1. 5			♁ ☉ ♁ 12	7 E. 16 p Tr.
29 Dec. Jo.	♁ 22	Oriët.				□ 13	Δ 10	8
30		Δ 15		Δ 18			SS ♁ ♁	9
31 Paulinus					Δ 23.		* ♂ ♁ 2. □ ♂ ♁ 3.	10

Defectus in Augusto

in Luthow

Styl. Veneri	Styl. Novo	♄		♃		♁		♂		♆		♅		♄		♁	
		Longit.	Lat.	Longit.	Lat.	Longit.	Lat.	Longitudo	Longit.	La	Longit.	La	Longit.	Latit.	Longit.	Latit.	Longit.
		♄	♄	♃	♃	♁	♁	♂	♂	♆	♆	♅	♅	♄	♄	♁	♁
1	11	7. 27	24	16.16	3	4. 5	45	19. 0.	73.	6	21	6. 7	41	3. 23	0	54	13.21
2	12	7. 28	24	16.29	3	4. 45	46	19.58.39	2.	36	26	7. 55	44	16.20	0.	16	13.11
3	13	7. 28	24	16.42	3	5. 26	46	20.57.13	2.	53	30	9. 44	46	29 41	1.27		12.42
4	14	7. 29	24	16.55	3	6. 7	46	21.55.49	1.	32	33	11.35	48	13.25	2.36		11.57
5	15	7. 29	24	17. 8	3	6. 47	46	22.54.27	0.	59	35	13.27	49	27.31	3.36		11. 0
6	16	7. 30	23	17.21	3	7. 28	46	23.53. 7	0.	25	36	15.19	48	11.51	4.23		10.15
7	17	7. 30	23	17.34	3	8. 9	46	24.51.49	29.	50	36	17.11	48	26.23	4.54		9. 40
8	18	7. 31	23	17.47	3	8. 49	46	25.50.34	29.	14	35	19. 3	46	10.57	5. 8		9. 20
9	19	7. 32	23	18. 0	3	9. 30	46	26.49.20	28.	37	34	20.54	44	25.25	5. 0		9. 30
10	20	7. 33	23	18.13	3	10.11	46	27.48. 8	28.	0	32	22.45	41	9. 47	4.35		10. 5
11	21	7. 34	23	18.25	4	10.52	46	28.46.58	27.	22	29	24.36	38	23.57	3.52		10.45
12	22	7. 35	23	18.38	4	11.34	46	29.45.52	26.	45	24	26.26	34	7. 53	2.56		11.20
13	23	7. 36	23	18.51	4	12.15	46	0. 44	48	26.	8	28.16	30	21.38	1.50		12. 0
14	24	7. 37	23	19. 4	4	12.57	46	1. 43	45	25.	32	0. 5	26	5. 11	0.40		12.30
15	25	7. 38	22	19.17	4	13.38	46	2. 42	44	24.	57	1. 53	22	18.31	0.31		12.37
16	26	7. 39	22	19.30	4	14.20	46	3. 41	45	24.	23	3. 40	18	1. 43	1.40		12.44
17	27	7. 41	22	19.42	4	15. 2	46	4. 40	48	23.	50	5. 26	13	14.45	2.43		11.54
18	28	7. 43	22	19.55	4	15.44	46	5. 39	53	23.	19	7. 11	7	27.36	3.36		11.11
19	29	7. 44	22	20. 8	4	16.26	46	6. 39.	0	22.	49	8. 56	0	10.16	4.19		10.24
20	30	7. 46	22	20.21	4	17. 9	46	7. 38.	9	22.	20	10.40	53	22.45	4.47		9. 40
21	1	7. 48	22	20.33	4	17.51	46	8. 37.	19	21.	55	12.23	47	5. 1	5. 1		9. 0
22	2	7. 50	22	20.46	4	18.34	46	9. 36.	33	21.	31	14. 5	40	17. 6	5. 1		8. 45
23	3	7. 53	21	20.59	4	19.16	46	10.35.	51	21.	9	15.46	34	29. 3	4.49		8. 40
24	4	7. 55	21	21.11	5	19.59	45	11.35.	11	20.	49	17.27	27	10.53	4.25		8. 50
25	5	7. 57	21	21.24	5	20.42	45	12.34.	3	20.	33	19. 7	21	22.42	3.49		9. 12
26	6	7. 59	21	21.36	5	21.25	45	13.3.	57	20.	20	20.46	15	4. 33	3. 2		9. 43
27	7	8. 2	21	21.49	5	22. 8	45	14.33.	23	20.	9	22.24	8	16.33	2. 9		10.19
28	8	8. 4	21	22. 1	5	22.51	45	15.32.	51	19.	59	24. 1	1	28.47	1. 7		10.55
29	9	8. 7	21	22.14	5	23.34	45	16.32.	21	19.	51	25.38	6	11.19	0. 1		11.25
30	10	8. 10	21	22.26	5	24.17	44	17.3	1.53	19.	46	27.14	13	24.15	1. 7		11.44

Stylò Vereri	SYZYGIÆ LUNARES.						Syzygiæ Planetarum mutua.	Stylò Novò
	♄	♃	♂	☉	♀	♁		
	Occid	Oriët.	Occid		Occid	Oriët.		
1 Septemb.							♃ ♁. Δ ♄ ♁ 17	11 Septemb.
2 Veronic.							(Td ☉ ♄	12
3	* 13		□ 9			♁ 20		13
4 B. 12. p. 7r.		♁ 6		♁ 15. 30				14 E. 17. p. 7
5	□ 17		Δ 16		♁ 5.			15 Nicode.
6 Magnus							SS ♄ ♁	16 Euphem.
7 Regin.	Δ 18						♁ ♁ ♁ 5	17 Lamper.
8 Nat. Mar.		Δ 11.				Δ 15	♃ Perig. Td ♄ ♁	18
9 Gorgon.				* 2	Δ 5			19
10		□ 14.	♁ 1				♁ ☉ ♁ 3 Q ☉ ♁	20 Fausta
11 B. 13. p. 7r.	♁ 23			□ 8. 55	□ 5.	□ 1		21 E. 18. p. 7r.
12		* 19			Oriët.		♁ ♁ ♁ 2	22 Mauric.
13				Δ 17	* 7.	* 13.		23 Esdra
14 Exal. Cr.			Δ 9				♃ ♁ Q ♁ ♁	24
15 Nicod.								25
16 Euphem	Δ 11		□ 23.				♁ ☉ ♁. 0	26 Cyprian.
17 Lamper.		♁ 9			♁ 16	Occid		27 Colm. D.
18 B. 14. p. 7.	□ 19			♁ 16. 31		♁ 21	□ ♄ ♁ 6.	28 E. 19. p. 7
19			* 12.					29 Michael.
20 Fausta							□ ☉ ♄ 3	30 Hieron
21 Matth.	* 5.							1 Octob.
22 Mauric.		* 7.			* 8.		♃ Apogæa	2 Leodeg.
23 Esdra							♁ ♁ ♁ 7	3
24 Samuel		□ 21	♁ 20	* 1.	□ 20	* 15.	□ ♁ ♁ 20.	4 Francisc
25 B. 15. p. 7.							SS ♁ ♁	5 E. 20 p 7r.
26 Cypr.	♁ 7.			□ 19. 38			□ ♁ ♁ 8 * ♁ ♁ 16	6 Fides
27 Col. D.		Δ 10.			Δ 7	□ 13		7
28 Wences.								8
29 Michæ.				Δ 10			♃ ♁ Q ♄ ♁.	9 Dionys.
30 Hieron.			* 0			Δ 6		10 Gedeon

OCTOBRIS

Motus Planetarum.

Anno 1636.

Syl. Veneri	Syl. Novo	♄		♃		♂		♁		♁		♁		♁		
		Longit.	Lat.	Longit.	Lat.	Longit.	Lat.	Longitudo.	Longit.	Lat.	Longit.	Lat.	Longit.	Latit.	Longit.	
		♄	S	♄	S	♃	M	♂	♁	♁	M	♁	M	♁	S	♁
		G. M. O	G. M. I	G. M. I	G. M. I	G. M. S	G. M. S	G. M. S	G. M. S	G. M. S	G. M. S	G. M. S	G. M. S	G. M. S	G. M. S	G. M. S
1	11	8. 13	21	22.38	5	25. 1	44	18.31	27	19.44	56	28.49	20	7. 38	2.14	11.45
2	12	8. 16	20	22.50	5	25.44	44	19.31	4	19.44	43	0. 24	26	21.29	3.14	11.26
3	13	8. 19	20	23. 3	5	26.28	44	20.30	42	19.47	29	1. 58	33	5. 47	4. 6	10.47
4	14	8. 22	20	23.15	6	27.11	44	21.30	23	19.52	16	3. 32	40	20.27	4.41	9. 54
5	15	8. 25	20	23.27	6	27.55	43	22.30	6	19.59	3	5. 5	46	5. 22	4.58	9. 0
6	16	8. 29	20	23.39	6	28.39	43	23.29	51	20. 8	50	6. 37	53	20.22	4.55	8. 17
7	17	8. 32	20	23.51	6	29.23	43	24.29	38	20.20	37	8. 80	0	5. 17	4.32	7. 55
8	18	8. 35	20	24. 3	6	0. 7	43	25.29	26	20.34	24	9. 39	6	19.59	3.52	7. 57
9	19	8. 39	20	24.15	6	0. 51	42	26.29	16	20.50	11	11. 9	13	4. 23	2.56	8. 20
10	20	8. 43	20	24.27	6	1. 35	42	27.29	9	21. 8	59	12.39	19	18.26	1.52	8. 59
11	21	8. 46	19	24.39	6	2. 20	42	28.29	5	21.28	47	14. 8	25	2. 8	0.42	9. 41
12	22	8. 50	19	24.51	6	3. 4	41	29.29	3	21.50	35	15.37	31	15.30	0.28	10.18
13	23	8. 54	19	25. 2	7	3. 48	41	0. 29	5	22.14	23	17. 5	37	28.38	1.36	10.49
14	24	8. 58	19	25.14	7	4. 32	41	1. 29	6	22.40	11	18.32	43	11.31	2.37	11. 3
15	25	9. 2	19	25.26	7	5. 17	40	2. 29	11	23. 7	1	19.59	49	24.13	3.29	10.59
16	26	9. 6	19	25.37	7	6. 1	40	3. 29	18	23.36	49	21.25	54	6. 45	4.11	10.38
17	27	9. 11	19	25.49	7	6. 46	40	4. 29	27	24. 7	38	22.50	59	19. 9	4.40	10. 5
18	28	9. 15	19	26. 0	7	7. 31	39	5. 29	38	24.39	27	24.15	4	1. 25	4.56	9. 22
19	29	9. 19	19	26.11	7	8. 15	39	6. 29	50	25.13	17	25.39	8	13.32	4.58	8. 36
20	30	9. 24	19	26.23	8	9. 0	39	7. 30	4	25.48	7	27. 2	13	25.33	4.46	7. 56
21	31	9. 28	18	26.34	8	9. 45	38	8. 30	19	26.24	57	28.24	17	7. 28	4.22	7. 25
Novēb.	1	9. 33	18	26.45	8	10.30	38	9. 30	36	27. 2	48	29.46	21	19.18	3.47	7. 8
23	2	9. 37	18	26.56	8	11.15	37	10.30	56	27.41	39	1. 7	24	1. 8	3. 3	7. 6
24	3	9. 42	18	27. 7	8	12. 0	37	11.31	18	28.21	30	2. 26	27	13. 1	2.10	7. 19
25	4	9. 47	18	27.18	8	12.45	37	12.31	42	29. 2	20	3. 44	30	25. 0	1.10	7. 44
26	5	9. 52	18	27.28	8	13.31	36	13.32	8	29.44	11	5. 1	32	7. 12	0. 7	8. 17
27	6	9. 57	18	27.39	9	14.16	36	14.32	35	0. 27	2	6. 16	34	19.40	0.59	8. 55
28	7	10. 2	18	27.50	9	15. 1	36	15.33	4	1. 11	7	7. 29	36	2. 32	2. 3	9. 32
29	8	10. 7	18	28. 0	9	15.47	35	16.33	35	1. 57	16	8. 42	36	15.50	3. 3	9. 59
30	9	10.12	17	28.11	9	16.32	35	17.34	8	2. 44	24	9. 51	37	29.37	3.54	10.13
31	10	10.17	17	28.21	9	17.18	34	18.34	43	3. 32	32	10.58	37	13.53	4.32	10. 5

Stylò Vetere	SYZYGIÆ LUNARES.						Syzygiæ Plane- tarum mutua.	Stylò Novò
	♄	♃	♂	☉	♀	♁		
	Occid	Oriët.	Occid		Oriët.	Occid		
1 Octob.	* I				♁ 21		11 Octobr.	
2 B 16 p. Tr.		♁ 2	☐ 7.				12 E 21 p. Tr.	
3	☐ 4						13 Tilemā.	
4 Francisc			Δ II.	♁ 1 46		♁ 23.	14 Calixtus	
5	Δ 5				Δ 23.		15 Hedwig	
6 Fides		Δ 5					16 Gallus	
7					☐ 23		17	
8		☐ 7	♁ 18	Δ 10			18 Lucas	
9 B 17 p. Tr.	♁ 7					Δ 13	19 E 22 p. Tr.	
10 Gedeon		* II		☐ 17.4	* 5		20	
11 Burchar.							21 Ursula	
12 VValfri.						☐ 0	22 Cordula	
13 Tilemā.	Δ 19		Δ 10	* 4			23 Severin.	
14 Calixtus					♁ 22	* 15	24 Salome	
15 Hedwig		♁ 2	☐ 22.				25 Crispin.	
16 B 18 p. Tr.	☐ 4.						26 E 13 p Tr	
17							27	
18 Lucas	* 15.		* 13	♁ 8 47		* ♁ 11	28 Sim. Ju.	
19 Ptolem.						* ♁ 10	29	
20		* 2			* 0	♁ 3	30	
21 Ursula						♁ ♁ 8	31 Wolffg.	
22 Cordula		☐ 15			☐ 16	* ☉ 1	1 No. O.Sā.	
23 B 19 p. Tr.	♁ 17		♁ 22	* 21			2 E 24 p. Tr.	
24 Salome							3 Theophi.	
25 Crispin.		Δ 4.			Δ 8	* 19	4	
26 Amand.				☐ 13.21			5 Petronel.	
27							6 Leonhar.	
28 Sim. Jud.	* 15.					☐ 10	7 Florent.	
29		♁ 21.	* 0	Δ 1			8	
30 B 20 p. Tr.	☐ 19				♁ 5.	Δ 18.	9 25 Tr. Th.	
31 VVoiffg.			☐ 6				10	

Handwritten notes in red ink:
 24 Salome
 25 Crispin.
 26 E 13 p Tr
 27
 28 Sim. Ju.

Handwritten note in red ink:
 31 Wolffg.

Styl. Vete- ri.	Styl. Novo	♄		♃		♂		☉		♁		♁		♃		♄		
		Longit.	Lat.	Longit.	Lat.	Longit.	Lat.	Longitudo.	Longit.	Lat.	Longit.	Lat.	Longit.	Latit.	Longit.	Latit.	Longit.	
		♄	♄	♃	♃	♂	♂	♄	♄	♁	♁	♁	♁	♃	♃	♄	♄	♄
		G. M.	O	G. M.	I.	G. M.	I.	G. M.	S	G. M.	O	G. M.	2	G. M.	A	G. M.		G. M.
1	11	10.23	17	28.31	9	18. 3	34	19.35.18	4.	21	40	12. 3	37	28.38	4.55	9.	34	
2	12	10.28	17	28.42	10	18.49	34	20.35.56	5.	11	47	13. 5	35	♄ D.	4.58	8.	45	
3	13	10.33	17	28.52	10	19.34	33	21.36.36	6.	1	54	14. 3	33	28.56	4.39	7.	48	
4	14	10.39	17	29. 2	10	20.20	33	22.37.19	6.	52	0	14.57	30	♄ H	4. 0	6.	58	
5	15	10.44	17	29.12	10	21. 6	32	23.38. 3	7.	44	6	15.47	26	29.11	3. 5	6.	27	
6	16	10.50	17	29.21	10	21.52	32	24.38.49	8.	36	11	16.32	21	♄ S	1.58	6.	20	
7	17	10.56	17	29.31	10	22.37	31	25.39.36	9.	29	16	17.12	15	28.11	0.47	6.	37	
8	18	11. 1	17	29.41	11	23.23	31	26.40.24	10.	23	21	17.46	7	♄ M	0.27	7.	8	
9	19	11. 7	17	29.50	11	24. 9	30	27.41.12	11.	18	26	18.11	0	25.29	1.36	7.	48	
10	20	11.13	17	0	11	24.55	30	28.42. 1	12.	13	32	18.29	49	♄ I	2.39	8.	28	
11	21	11.19	16	0.	9	11	25.41	29	29.42.52	13.	9	37	18.40	38	21.20	3.31	9.	1
12	22	11.25	16	0.	18	11	26.27	28	0. 43.46	14.	5	42	18.39	26	♄ Ret.	4.14	9.	22
13	23	11.31	16	0.	27	12	27.13	28	1. 44.41	15.	2	47	18.29	12	16.10	4.42	9.	29
14	24	11.37	16	0.	36	12	27.59	27	2. 45.38	16.	0	52	18. 8	57	28.20	4.58	9.	20
15	25	11.43	16	0.	45	12	28.45	27	3. 46.37	16.	58	56	17.37	40	10.24	5. 1	8.	56
16	26	11.49	16	0.	54	12	29.31	26	4. 47.37	17.	57	0	16.54	22	22.24	4.50	8.	20
17	27	11.55	16	1.	2	12	0. 18	25	5. 48.37	18.	56	4	16. 0	34	19.427	7.	37	
18	28	12. 1	16	1.	11	13	1. 4	25	6. 49.38	19.	56	8	14.56	15	16.12	3.51	6.	53
19	29	12. 8	16	1.	19	13	1. 50	24	7. 50.40	20.	56	11	13.42	36	28. 5	3. 6	6.	14
20	30	12.14	16	1.	28	13	2. 36	24	8. 51.44	21.	56	14	12.23	57	9. 58	2.12	5.	46
21	1	Dec. 12.20	16	1.	36	13	3. 23	23	9. 52.49	22.	57	17	11. 2	17	21.56	1.13	5.	32
22	2	12.27	16	1.	44	13	4. 9	22	10.53.55	23.	59	20	9. 38	35	4. 0	0.14	5.	33
23	3	12.33	15	1.	52	14	4. 55	21	11.55. 2	25.	1	23	8. 16	52	16.15	0.56	5.	50
24	4	12.40	15	1.	59	14	5. 41	21	12.56.10	26.	4	26	6. 57	7	28.44	2. 0	6.	15
25	5	12.46	15	2.	7	14	6. 28	20	13.57.20	27.	6	29	5. 46	20	11.33	3. 0	6.	56
26	6	12.53	15	2.	14	14	7. 14	20	14.58.31	28.	9	31	4. 44	30	24.44	3.53	7.	36
27	7	12.59	15	2.	21	15	8. 11	19	15.59.42	29.	12	33	3. 51	38	8. 22	4.32	7.	12
28	8	13. 6	15	2.	29	15	8. 47	18	17. 0.53	0.	16	35	3. 10	44	22.29	4.58	8.	35
29	9	13.13	15	2.	36	15	9. 33	18	18. 2. 51	1.	20	37	2. 41	47	7. 25	7. 8	38	
30	10	13.19	15	2.	43	15	10.20	17	19. 3.18	2.	24	39	2. 22	49	21.58	4.54	8.	17

Stylō Veteri	SYZYGIÆ LUNARES						SYZYGIÆ Planetarum mutua.	Stylō Novō.
	♄	♃	♂	☉	♀	♁		
	Occid	Oriēt.	Occid		Oriēt.	Occi.		
1 Nov. O.S.	Δ 19							11 Nov. Ma.
2 Animar.			Δ 8.	♂ II. 34				12
3 Theoph.		Δ 0			Δ 12		♃ Perigæa	13
4						♂ I		14 Frideric
5	♂ 19	□ 9			□ 15			15 Leopold.
6 B. 21. p. 7.			♂ 14	Δ 19				16 E. 26. p. 7.
7 Floren.		* 2			* 23		♃ ♃ □ ♄ ♀ 18	17
8						Δ 10.		18 Gelafius
9 Theodor				□ 4. 22				19 Elizabet
10 Mart. L.	Δ 5					□ 19		20
11 Mart. Ep.		♂ 17	Δ 9	* 17			* ☉ ♃ 12	21 Obl. Ma.
12	□ 15				♂ 22			22 Cecilia
13 B. 22. p. 7.			□ 23			* 4.		23 E. 27. p. 7.
14 Frideric.								24
15 Leopold	* 3						* ♀ ♃ 8	25 Cathar.
16		* 18	* 15					26 Conrad.
17				♂ 2. 39		♂ 21.	♃ Apog.	27
18 Gelafius					* 8		Δ ♃ ♂ 4	28
19 Elisab.		□ 7						29 Saturn.
20 B. 23. p. 7	♂ 4.						SS ♄ ♁	30 E. 1. Adv.
21 Obl. Ma.		Δ 19.					♂ ☉ ♃ II	1 Decemb.
22 Cecilia			♂ 0	* 15		* 10	♃ ♁	2 Candidus
23 Clemens					Δ 18.		SS ☉ ♄	3
24						□ 14	* ♂ ♁ 15	4 Barbara
25 Cathar.	* 2						Q ☉ ♃	5
26 Conrad.		♂ 16	* 23	□ 4. 43		Δ 16.		6 Nicolaus
27 B. 1. Adv.	□ 8			Δ 14				7 E. 2. Adv.
28					♂ 14		Q ♄ ♁	8 Conc. Ma.
29 Saturn	Δ 10						* ♃ ♁ 4	9 Joachim
30 Andreas		Δ 17				♂ 12	SS ♃ ♁	10

*R. Dominus Johannes Brokoffi Ordinis predicatorum Theologus abrogatus/sumus
 mense 9 Decembris in meridie, eodem die celebratur officium de Sancto
 Ambrosio Ecclesie Doctora per translationem ex sua die impedita. die decima
 Septilbris. Concurritur R. D. Michovisti Societatis legu.*

Styl. Veteri	Styl. Novo	♄		♃		♂		☉		♀		♁		♃		♁
		Longit.	Lat.	Longit.	Lat.	Longit.	Lat.	Longitudo.	Longit.	La.	Longit.	La.	Longit.	Latit.		
		♄	S D	♃	S A	♂	M A.	+	♄	S. A.	+	S D	♁	S		
		G. M.	O	G. M.	I	G. M.	I.	G. M.	S.	G. M.	Z.	G. M.	Z.	G. M.	D.	
1	11	13.26	15	2. 50	16	11. 6	17	20. 4.31	3.	29	40	2. 15	49	7. 9	4.20	7. 34
2	12	13.33	15	2. 56	16	11.53	16	21. 5.45	4.	34	41	2. 19	48	22.54	3.28	6. 39
3	13	13.39	15	3. 3	16	12.39	15	22. 7. 1	5.	39	42	2. 30	45	7. 33	2.22	5. 44
4	14	13.46	14	3. 9	16	13.26	15	23. 8.17	6.	44	43	2. 51	40	22.26	1. 7	5. 5
5	15	13.53	14	3. 15	17	14.12	14	24. 9.34	7.	50	44	3. 19	36	6. 57	0.11	4. 47
6	16	14. 0	14	3. 21	17	14.59	13	25.10.51	8.	56	45	3. 55	31	21. 1	1.26	4. 52
7	17	14. 7	14	3. 27	17	15.45	13	26.12. 8	10.	2	46	4. 38	24	4. 39	2.34	5. 16
8	18	14.14	14	3. 33	17	16.33	12	27.13.25	11.	9	47	5. 26	17	17.50	3.32	5. 51
9	19	14.21	14	3. 38	18	17.19	11	28.14.43	12.	16	47	6. 19	10	0. 38	4.17	6. 29
10	20	14.27	14	3. 44	18	18. 5	11	29.16. 1	13.	23	48	7. 16	3	13. 7	4.49	7. 5
11	21	14.34	14	3. 49	18	18.52	10	0.17.20	14.	30	48	8. 17	55	25.22	5. 7	7. 34
12	22	14.41	14	3. 54	18	19.38	9	1. 18.39	15.	38	47	9. 21	47	7. 25	5.11	7. 51
13	23	14.48	14	3. 59	19	20.25	9	2. 19.58	16.	46	47	10.28	39	19.22	5. 27	5. 54
14	24	14.55	14	4. 4	19	21.11	8	3. 21.18	17.	53	46	11.38	31	1. 15	4.38	7. 44
15	25	15. 2	14	4. 8	19	21.58	7	4. 22.38	19.	1	46	12.50	22	13. 7	4. 47	1. 1
16	26	15.10	13	4. 13	19	22.44	6	5. 23.59	20.	9	45	14. 4	14	25. 0	3.19	6. 30
17	27	15.17	13	4. 17	20	23.31	6	6. 25.20	21.	17	44	15.20	5	6. 58	2.25	5. 54
18	28	15.24	13	4. 21	20	24.17	5	7. 26.40	22.	26	44	16.37	57	18.58	1.24	5. 16
19	29	15.31	13	4. 25	20	25. 4	4	8. 27.59	23.	34	43	17.56	48	1. 6	0.19	4. 34
20	30	15.38	13	4. 29	20	25.50	4	9. 29.18	24.	43	42	19.16	40	13.23	0.48	4. 6
21	31	15.45	13	4. 32	21	26.37	3	10.30.37	25.	52	41	20.38	32	25.48	1.54	3. 56
22	1	15.52	13	4. 36	21	27.23	2	11.31.56	27.	1	40	21.59	24	8. 29	2.56	4. 3
23	2	15.59	13	4. 39	21	28. 9	1	12.33.15	28.	10	39	23.22	16	21.23	3.50	4. 26
24	3	16. 6	13	4. 42	21	28.55	0	13.34.34	29.	19	38	24.47	8	4. 34	4.33	5. 1
25	4	16.13	13	4. 45	21	20.42	59	14.35.52	0.	29	36	26.14	1	18. 6	5. 25	5. 42
26	5	16.20	13	4. 48	22	0. 28	59	15.37.10	1.	39	35	27.42	7	21. 0	5.15	6. 23
27	6	16.27	13	4. 51	22	1. 14	58	16.38.28	2.	49	33	29.10	14	16.16	5. 9	6. 53
28	7	16.35	13	4. 54	22	2. 0	57	17.39.46	4.	0	31	0. 38	21	0. 52	4.43	7. 6
29	8	16.42	13	4. 56	22	2. 47	56	18.41. 3	5.	11	29	2. 6	27	15.43	3.57	6. 55
30	9	16.49	13	4. 58	23	3. 33	55	19.42.20	6.	21	27	3. 35	35	0. 42	2.56	6. 21
31	10	16.56	13	5. 0	23	4. 19	55	20.43.36	7.	32	24	5. 44	42	15.41	1.42	5. 30

Radices mediorum motuum Planetarum ex Tab. Rudolphinis excerpta, & ad Meridianum Uraniburgicum meridiemq; Calendarum Januar. Anni Juliani 1636. spectantes, ex Tycho-nis Brahei observationibus ac hypothesibus.

Præcessio Æquinoctiorum à prima Υ stella	S	0	1	11
Longitudo media \odot ab æquinoctio verno	0	28	6	45
Apogæum Solis	9	20	26	54
Longitudo D media ab Æquinoctio verno	3	6	20	5
Apogæum Lunæ	11	4	3	51
Nodus ascendens Lunæ	7	3	51	44
Longitudo media H ab Æquinoctio verno	7	28	45	51
Aphelium Saturni	9	6	38	14
Nodus Boreus Saturni	8	26	41	41
Longitudo Z media ab Æquinoctio verno	3	21	41	31
Aphelium Jovis	4	23	23	11
Nodus Boreus Jovis	6	7	19	32
Longitudo J media ab Æquinoctio verno	3	5	28	1
Aphelium Martis	5	16	26	16
Nodus Boreus Martis	4	29	38	57
Motus medius Longitudinis Q	1	17	7	45
Aphelion Veneris	10	12	58	20
Nodus Boreus Veneris	10	1	59	53
Motus medius Longitudinis G	2	13	28	10
Aphelium Mercurii	5	29	45	24
Nodus Boreus Mercurii	8	13	50	57
	1	13	15	6

F I N I S

Ephemeridis ad Annum Christi

1636.

EPHEMERIS MOTUUM COELESTIUM

Ad annum æræ Christianæ 1637.

*Annus hic est primus à Bisextili, cujus Character est Periodus
Scaligerana 6350. atq;*

A Condito Mundo secundum Sethi Calvisii supputationem in sua Chronologia.	5586.
A Diluvio	3930.
Ab Exitu Israelitarum ex Ægypto	3134.
Ab anno Nabonazaræ	2385.
Ab anno Olympiastico	2412.
Ab obitu Alexandri Magni	1960.
Ab anno Juliano	1681.
A passione & morte Christi	1604.
Ab anno æræ Diocletianæ	1353.
Ab Hegira seu fuga Mahometis	1046.
A Correctione Calendarij Gregoriana.	55.

In Juliano

In Gregoriano.

4	Aureus Numerus	4
22	Cyclus Solis	22
A	Litera Dominicalis	D
5	Indictio Romana	5
14	Epactæ	4
Hebd. 8. diei 0.	Intervallum minus	Hebd. 8. diei 3.

*Festa mobilia & immobilia præcipua secundum utrumq; Calendarium,
Julianum & Gregorianum, ad dies suos ascripta,
in Ephemeridibus inveniuntur.*

*Hoc anno Ingressus Solis in quatuor puncta signorum Cardinalium
ad Meridianum Uraniburgicum & tempus apparens
accidit Juliano Stylô.*

V	Die	9	Martii	H	17	Min.	36
VI	Die	10	Junii	H	21	Min.	5
III	Die	12	Septem.	H	12	Min.	4
X	Die	10	Decem.	H	23	Min.	2

R

De

De Eclipsibus, quæ anno hoc 1637. in diversis terræ tractibus
evenient, brevis admonitio ex Dn. Origani

Calculo.

Cum hanc superfluum diligentiam esse existimem, eas Eclipses, quæ sub terra
fiunt, computare velle, eò quod nemo nostrum inveniatur, qui eas obser-
vet, hincq; nullum commodum in Instauracionem Astronomiæ redundet. Id-
circo earum Epilogismum ad Exemplum reliquorum Ephemeridistarum præ-
termisi. Sed quia nonnulli fortassis inveniuntur, qui omnes per universam
terram contingentes Eclipses scire cupiunt, ideoq; hic eorum tempus & locum
breviter annotabo. *Primum* a. in nostro Horizonte nullus hoc anno conspicie-
tur defectus luminarium. Nam etsi præsentè anno duæ Solis obscuraciones,
& una Lunæ evenient, tamen hæ omnes infra nostrum horizontem appare-
bunt.

I. Quod enim *primam Solis* Eclipsin attinet; ea die 16. Januarii S.V. vel 26. eius-
dem S.N. accidet, & conspicietur ab illis qui à nostro Horizonte versus Euro-
rum declinant, & passim in Asia ad Oceanum Orientalem, in Insulis Moluccis &
Philippinis, in Camboja, & Malabarum Regione, eiq; adjacentibus partibus de-
gunt.

II. *Secunda Solis* contingeret die 11. Julij S.V. & 21. ejusdem S.N. & nobis ob latitu-
dinem *Lunæ* Australem, in quam & Parallaxis latitudinis Δ inclinat, Ecliptica esse
nequit, sed in maximam propemodum Eclipsin observabunt, qui sub *Æquino-*
ctiali à nobis versus occasum remoti sunt, & in Occidentali America, quæ Hispa-
niam Novam, Jucaranam, Fonduras, Peruviam continet, habitant.

III. *Tertia* Eclipsis erit *Lunari* quæ die 21. Decembris Anni antiqui, seu die
31. Decembris Anni correcti, à nostris antipodibus & Perioecis videbitur, Moscua
Magni Ducis Russorum, Tweræ ejusdem Moscoviæ, in Bulgaria Tartarorum,
Casan & Samarcand Sogdianæ seu Tartariæ, in Macao sinu Gangerico & regno
Pegu, In Goa, Cochim, Calcut India, Aractis Chaldææ, Astracan Circassorum
ad Wolgam, Ecbatanis, in Susa & Tibene Persidis.

10	Decem	H.	21	M.	10	Die	20
12	Septem	H.	12	M.	12	Die	21
10	Julij	H.	21	M.	10	Die	22
9	Janij	H.	16	M.	9	Die	23

Ne

Nepagella hac vacua relinquatur, in gratiam Astrophilorum precipua capita calculi Solis ac Martis ex Astronomia Danica & Tabb. Rudolphinis ad Meridiem Calendar. Januar. hujus anni deferenda premittere placet, ut videant Astronomie curiosi, ex quibus hypothefibus Tyconicis iste calculus sit deductus, & ut hi quoque se usui harum Tabularum assuefaciant.

Ex Danica

CALCULUS SOLIS.

	S	0	1	11
Anomalia Aequinoctiorum	6	20	13	20
Aequatio Aequinoctiorum addenda	0	0	9	28
Longitudo ☉ media à medio Aequinoctio	9	21	2	48
Prosthaphæresis ☉ addenda	0	0	32	36
Longitudo ☉ vera à vero Aequinoctio	9	21	44	52

*Aliter sub
Anno 10
Tyconicis*

CALCULUS MARTIS.

Motus medius Longitudinis ♃ à vero Aequinoctio	11	28	15	1
Aphelion Martis	4	29	40	4
Nodus boreus Martis	1	17	8	23
Aequatio Eccentrica Martis addenda	0	5	38	12
Locus Eccentricus Martis in orbita	0	3	53	13
Distantia loci Eccentrici ♃ à loco Solis	2	12	8	3
Hujus dimidium, seu anomalia commutationis bisecta	1	6	4	1
Mesologarythmus eius est 174060.				
Numerus mysticus per Anomaliam ☉ & ♃ eccentricam investigatus datur	0	10	6	10
Logarythmus eius est 31701				
Hinc angulus commutationis subtrahendus emergit	0	7	16	50
Aequatio orbis ♃ subtrahenda	0	28	47	10
Verus locus Martis	11	5	6	3
Distantia loci Eccentrici Martis à nodo boreo	10	16	44	50
Inclinatio latitudinis ♃	0	1	15	45
Hujus mesologarythmus est 381607				
Ergo datur mesologarythmus latitudinis 414291				
Et latitudo ♃ vera meridionalis desc.	0	0	54	30

R 2

JANUA.

Sevl. Veneri	Scylo Novo	♄		♃		♂		☉		♀		♁		♃
		Longit.	Lat	Longit.	Lat	Longit.	Lat	Longitudo.	Longit.	Lat	Longit.	Lat		
		♄	♄	♃	♃	♂	♂	♄	♁	♁	♁	♁		
		G. M.	⊙	G. M.	⊙	G. M.	⊙	G. M.	⊙	G. M.	⊙	G. M.	⊙	
1	11	17.3	13.5	22.3	5.6	54	21.44	52	8.43	22	6.34	49	0.30	0.22
2	12	17.10	13.5	32.3	5.53	54	22.46	69	9.54	20	8.4	54	15.3	0.58
3	13	17.17	13.5	42.4	6.39	53	23.47	19	11.6	18	9.34	0	29.14	2.13
4	14	17.24	12.5	52.4	7.25	52	24.48	32	12.17	15	11.5	6	13.0	3.17
5	15	17.31	12.5	62.4	8.12	51	25.49	44	13.28	13	12.37	12	26.19	4.16
6	16	17.38	12.5	72.5	8.58	51	26.50	55	14.40	10	14.10	18	9.14	4.47
7	17	17.45	12.5	Ret. 72.5	9.44	50	27.52	6	15.51	8	15.43	22	21.48	5.94
8	18	17.52	12.5	72.5	10.30	49	28.53	16	17.36	6	17.16	27	4.2	5.17
9	19	17.59	12.5	62.5	11.16	48	29.54	25	18.14	4	18.50	31	16.4	5.11
10	20	18.6	12.5	62.6	12.2	48	0.55	33	19.25	1	20.25	36	27.57	4.52
11	21	18.14	12.5	52.6	12.48	47	1.56	40	20.37	59	22.0	41	9.47	4.19
12	22	18.21	12.5	42.6	13.34	46	2.57	46	21.49	56	23.35	44	21.37	3.36
13	23	18.28	12.5	32.7	14.20	45	3.58	51	23.15	52	25.11	47	3.41	2.43
14	24	18.35	12.5	22.7	15.6	45	4.59	55	24.13	49	26.48	50	15.32	1.47
15	25	18.42	12.5	12.7	15.52	44	6.0	57	25.25	45	28.26	53	27.43	0.39
16	26	18.49	12.4	59.27	16.38	43	7.1	58	26.37	42	0.5	56	10.5	0.31
17	27	18.56	11.4	58.28	17.24	42	8.2	58	27.48	39	1.44	58	22.39	1.39
18	28	19.3	11.4	56.28	18.10	42	9.3	57	29.0	36	3.24	59	5.27	2.41
19	29	19.10	11.4	54.28	18.56	41	10.4	55	0.12	33	5.4	1	18.26	3.35
20	30	19.17	11.4	52.29	19.42	40	11.5	52	1.24	29	6.45	2	1.31	4.17
21	31	19.23	11.4	50.29	20.28	39	12.6	47	2.36	26	8.27	4	15.3	4.50
Feb.	1	19.30	11.4	48.29	21.14	39	13.7	40	3.48	23	10.9	4	28.41	5.15
22	2	19.37	11.4	45.29	22.0	38	14.8	32	5.0	20	11.52	5	12.29	5.14
23	3	19.44	11.4	43.30	22.46	37	15.9	22	6.12	16	13.36	4	26.32	4.54
24	4	19.50	11.4	40.30	23.32	36	16.10	11	7.24	13	15.21	3	10.47	4.16
25	5	19.57	11.4	37.30	24.17	36	17.10	59	8.37	10	17.7	2	25.12	3.21
26	6	20.4	11.4	34.31	25.3	35	18.11	46	9.49	6	18.51	58	9.45	2.14
27	7	20.10	11.4	31.31	25.49	34	19.12	31	11.2	3	20.36	54	24.19	0.57
28	8	20.17	11.4	27.31	26.35	33	20.13	15	12.14	59	22.22	50	8.50	0.23
29	9	20.23	11.4	23.31	27.20	33	21.13	57	13.27	56	24.9	46	23.8	1.40
30	10	20.30	11.4	19.32	28.6	32	22.14	36	14.39	53	25.57	42	7.12	2.50
31	10	20.30	11.4	19.32	28.6	32	22.14	36	14.39	53	25.57	42	7.12	2.50

♄ ♃ ♂ ☉ ♀ ♁ ♃

Stylò Vereri	SYZYGIÆ LUNARES						SYZYGIÆ Planetarum mutua,	Stylò Novò.
	♄	♃	♂	☉	♀	♁		
	Orien	Oriēt.	Occid		Oriēt.	Oriēt.		
1 A. Januar.	<i>N gelid</i>	* 7. <i>da umbra</i>	<i>D serena</i>	Δ 15	<i>gelidus</i>	♄♃	11 D. 1. p. Ep.	
2	<i>N gelida serena</i>	<i>D similitur</i>				Td ☉ ♃	12	
3	<i>N gelida serena</i>	♂ 14	<i>D gelida</i>	□ 23	Δ 20	<i>serena cu vento</i>	13 Hilari.	
4 Teleph.	Δ 8 <i>N gelida serena</i>		Δ 23 <i>Nub. ser. D. similitur</i>				14 Felix	
5 Simeon	<i>N ser. ♂ 16. na gelid</i>	<i>umbra D. similitur</i>					15	
6 Epiph.	□ 16 <i>N umbra gelida</i>	<i>D serena</i>	* 11.	□ 11	<i>gelida.</i>		16 Marcel.	
7 Julian.	<i>N serena gelida D</i>	□ 12.	59 <i>gelida</i>			(SS ♄ ♀ SS ♀ ♁)	17 Anton.	
8 A. 1. p. Epip	<i>N serena gelida</i>	Δ 14	<i>D serena gelidissima</i>			♄ ♄ ♀ 9. Q ♃ ♀	18 D. 2. p. Ep.	
9	* 4 <i>N serena gelida</i>	<i>D serena gelid</i>	* 6				19	
10 Paul. Fr.	<i>N serena</i>	* 14. <i>gelida</i>	* 7 <i>D serena cu umbra gelid</i>				20 Fa. & Se.	
11 Hygin.	<i>N umbra</i>	□ 6. <i>gelida D. similitur</i>				Td ♃ ♀	21 Agnet.	
12	<i>N serena gelida D. similitur</i>	♄ 0.				D Apog.	22 Vincen.	
13 Hilar.	<i>N gelida</i>	□ 3	* 23 <i>serena D. similitur</i>				23	
14 Felic.	♄ 6 <i>N gelida serena</i>	<i>D umbra respicere nubes</i>				Δ ☉ ♃ 1 <i>umbra</i>	24 Timot.	
15 A. 2. p. Ep.	<i>N umbra</i>	Δ 14 <i>D umbra</i>	♄ 17. 32 <i>Merid</i>	♄ 2 <i>serena</i>		D ♄. Eclipsis ☉	25 D. 3. C. P.	
16 Marcell.	<i>Nox serena gelida pars D. similitur.</i>						26	
17 Anton.	<i>Nox serena gelida</i>	<i>Dij</i>	* 11 <i>similitur</i>				27	
18 Prisca	<i>N umbra pars post serena</i>	<i>D umbra nubl</i>				Δ ♃ ♁ 21. <i>umbra</i>	28	
19	* 1 <i>N umbra</i>	♄ 1 <i>respicere nubes. Dij. clara</i>	* 9 <i>respicere</i>			* ♄ ♃ 9 <i>respicere</i>	29	
20 Fa. & Se.	<i>N ser. ♂ 6. na pari</i>	* 18 <i>gelida</i>	□ 0	* 11 <i>D. serena</i>			30 Adelgu.	
21 Agnera	□ 7. <i>N serena prout gelida D. umbra pars gelida</i>						31	
22 A. 3. p. Ep.	<i>N ser. par. gelid. D. umbra respicere</i>	Δ 10	□ 23	□ ♃ ♀ 19			1 Februar. <i>D. tar in umbra in Russa</i>	
23	Δ 12 <i>N umbra</i>	* 17	□ 3. 1 <i>umbra D. vent. umbra nigra</i>				2 Pur. Mar.	
24 Timot.	<i>N umbra</i>	Δ 14 <i>ningit pars gelida D. gelida umbra</i>					3 Blasius	
25 Con. P.	<i>N umbra ningit</i>	□ 22	Δ 10 <i>D. nub. respicere</i>	Δ 9 <i>pluv.</i>		♄ in Apo. Epic.	4	
26 Polyc.	<i>N umbra</i>	□ 15. <i>umbra pars gelida D. serena</i>				♄ ☉ ♃ 2 D Per.	5 Agatha	
27	♄ 17 <i>N umbra gelida pars</i>	♄ 0	Occid			SS ♄ ♃ <i>D umbra</i>	6 Doroth.	
28	<i>N gelid.</i>	* 17. Δ 3 <i>pars D. umbra respicere</i>				♄♃	7	
29 A. 4. p. E.	<i>N. par. gelid. cu parvo umbra</i>	♄ 20. 33 <i>D. serena umbra</i>				SS ☉ ♄ <i>respicere</i>	8 D. septua.	
30 Adelgu.	<i>N serena gelida D. serena respicere</i>		♄ 2				9 Apollon.	
31	Δ 23 <i>N umbra D. umbra</i>		Δ 14				10 Scholast.	

Syl. Vete-ri	Syl-vo Novo	♄		♃		♂		☉		♀		♁		♃		
		Longit.	Lat.	Longit.	Lat.	Longit.	Lat.	Longitudo.	Longit.	La.	Longit.	La.	Longit.	Latit.	Longit.	
		♄	S	♃	S	♂	M	☉	♁	S	♁	M	♃	M	♃	M
		G. M.	O	G. M.	I.	G. M.	O	G. M.	S	G. M.	O	G. M.	I	G. M.	A	G. M.
1	11	20.36	104.	1432	28.52	31	23.15.14	15.52	49	27.45	38	20.57	3.48	2.	0	
2	12	20.43	104.	1032	29.37	30	24.15.51	17.5	46	29.36	33	4.19	4.32	1.	41	
3	13	20.49	104.	632	0.23	29	25.16.26	18.17	43	1.27	28	17.18	5.0	1.	40	
4	14	20.55	104.	1321	1.9	29	26.16.58	19.30	39	3.20	22	29.54	5.14	1.	56	
5	15	21.2	103.	5632	1.54	28	27.17.29	20.43	36	5.14	17	12.12	5.11	2.	24	
6	16	21.8	103.	5132	2.40	27	28.17.57	21.56	32	7.9	11	24.15	4.56	2.	58	
7	17	21.14	103.	4533	3.25	26	29.18.23	23.9	29	8.59	2	6.7	4.28	3.	33	
8	18	21.20	103.	4033	4.11	26	0.18.48	24.21	26	10.49	53	17.54	3.48	4.	6	
9	19	21.26	103.	3433	4.56	25	1.19.12	25.34	22	12.40	43	29.43	3.04	3.	31	
10	20	21.32	103.	2833	5.41	24	2.19.33	26.46	19	14.31	34	11.37	2.24	4.	3	
11	21	21.38	103.	2233	6.26	23	3.19.53	27.59	16	16.23	24	23.41	0.59	4.	42	
12	22	21.44	103.	1633	7.11	23	4.20.11	29.12	13	18.8	13	5.59	0.84	4.	24	
13	23	21.50	103.	1033	7.56	22	5.20.26	0.24	9	19.50	0	18.33	1.16	3.	51	
14	24	21.56	103.	4348	8.41	21	6.20.40	1.37	6	21.31	11	1.25	2.21	3.	8	
15	25	22.1	102.	5834	9.26	21	7.20.52	2.50	3	23.11	23	14.34	3.20	2.	17	
16	26	22.7	102.	5134	10.11	20	8.21.24	3	0	24.48	35	27.59	4.10	1.	32	
17	27	22.12	102.	4534	10.56	19	9.21.11	5.16	3	26.19	50	11.40	4.45	1.	1	
18	28	22.18	92.	3834	11.41	18	10.21.18	6.28	7	27.45	4	25.29	5.70	0.	49	
Mart. 19	29	22.24	92.	3134	12.26	18	11.21.23	7.41	10	29.55	18	9.26	5.90	0.	58	
20	2	22.29	92.	2435	13.11	17	12.21.25	8.54	13	0.19	32	23.26	4.52	1.	24	
21	3	22.34	92.	1735	13.55	16	13.21.25	10.7	16	1.29	46	7.29	4.18	2.	4	
22	4	22.39	92.	1035	14.39	15	14.21.22	11.20	19	2.23	59	21.34	3.30	2.	47	
23	5	22.44	92.	335	15.24	15	15.21.17	12.33	21	3.14	11	5.39	2.27	3.	26	
24	6	22.49	91.	5635	16.9	14	16.21.9	13.46	24	4.8	24	19.35	1.16	3.	52	
25	7	22.54	91.	4935	16.53	13	17.20.55	14.59	27	4.49	37	3.50	0.1	3.	55	
26	8	22.59	91.	4136	17.38	12	18.20.47	16.12	30	5.17	49	17.51	1.13	3.	43	
27	9	23.4	91.	3436	18.22	12	19.20.34	17.25	33	5.28	58	1.48	2.23	3.	9	
28	10	23.9	91.	2736	19.7	11	20.20.20	18.38	36	5.32	6	15.32	3.24	2.	20	

Stylò Veteri	SYZYGIÆ LUNARES.						Syzygiæ Planetarum mutua.	Stylò Novò
	♄	♃	♂	☉	♀	♁		
	Oriët.	Oriët.	Occid.		Oriët.	Occid.		
1 Februarij	<i>N. sarrana</i>	♂ 15	<i>D. nubila</i>				Bq ♁ ♁. Q ♂ ♀	11 Februarij
2 Pur. Mar.	<i>N. sarrana</i>	♂ 0	<i>D. nubila</i>	<i>D. similitar</i>				12
3 Blasius	□ 6. <i>N. sarrana</i>	<i>gubila</i>	△ 16.	□ 2	<i>D. sarrana</i>			13
4	<i>N. sarrana</i>	<i>gubila</i>	<i>D. sarrana</i>		△ 8	△ ♁ ♁ 8.		14 Valent.
5 A Septuag.	* 17.	<i>N. nubila gubila</i>	<i>para D.</i>	* 19	<i>nubila</i>	♂ ♄ ♀ 7 Bq ☉ ♁		15 D. sexag.
6 Dorothe.	<i>N. nubila</i>	* 19	△ 18	□ 8. 57.	<i>peric. D. nubila.</i>	Q ♄ ♂ (Td ♁ ♀		16 Julian.
7 Cinerum	<i>N. nubila</i>	<i>gubila</i>	<i>D. nubila</i>	<i>ningit</i>		□ 7	♂ ♁ ♂ 9.	17
8	<i>N. nubila</i>	<i>gubila</i>	<i>D. nubila</i>	<i>gubila</i>	<i>D. nubila</i>		♄ Apogæa	18 Concor.
9 Apollon.	<i>N. gubila</i>	□ 8	□ 11	* 3. <i>sarrana</i>	<i>D.</i>			19
10 Scholast.	♂ 20	<i>sarrana gubila</i>	<i>D. similitar</i>	* 7				20
11	<i>N. gubila</i>	△ 19	<i>D. sarrana</i>	♂ 9		♄ ♁		21
12 A Sexag.	<i>N. nubila</i>	* 2.	<i>gubila</i>	<i>D. nubila</i>	<i>gubila</i>			22 D. E. Mi
13	<i>N. nubila</i>	<i>gubila</i>	<i>D. similitar</i>					23
14 Valent.	<i>N. nubila</i>	<i>gubila</i>	<i>gubila</i>	♂ 9. 43	<i>D. nubila</i>	* ♄ ♁ 6. <i>vnt. Bori</i>		24 Math.
15 Faustina.	* 13	<i>N. sarrana</i>	<i>gubila</i>	<i>D. sarrana</i>	<i>gubila</i>	♂ 17. △ ♁ ♀ 2		25 Ciner.
16 Juliana	<i>N. sarrana</i>	♂ 8.	♂ 23	<i>gubila</i>	<i>D.</i>	* 14	<i>sarrana gubila</i>	26
17	□ 18	<i>N. sarrana</i>	<i>gubila</i>	<i>D. similitar</i>				27
18 Concor.	<i>N. nubila</i>	<i>gubila</i>	<i>D. nubila</i>	□ 21	<i>plur. gubila</i>			28 Roman
19 A Quinq.	△ 22	<i>N. nubila</i>	<i>ningit</i>	* 3.	<i>D. gubila</i>	<i>sarrana</i>		1 Martij. D.
20	<i>N. nubila</i>	△ 15	<i>gubila</i>	<i>D. gubila</i>	<i>sarrana</i>	* 13		2 Simplic.
21	<i>N. sarrana</i>	<i>gubila</i>	* 11.	□ 10. 45	△ 5	<i>D. gubila</i>	♂ ♁ ♀ 19. <i>sarrana</i>	3
22 Ciner.	<i>N. nubila</i>	□ 18.	<i>la pur. gubila</i>	<i>D. nubila</i>	□ 20		♄ Perigæa <i>plur.</i>	4 Adrian.
23	<i>N. nubila</i>	<i>ningit</i>	□ 18.	△ 18	<i>D. ningit</i>	<i>gubila</i>	SS ☉ ☉	5
24 Math.	♂ 5	* 21	<i>N. nubila</i>	<i>gubila</i>	<i>D. ningit</i>	<i>gubila</i>	♄ ♁	6 Fridelin.
25 Victor.	<i>N. gubila</i>	<i>nubila</i>	<i>D. gubila</i>	<i>sarrana</i>	♂ 21	△ 2		7 Perpetu
26 A Quad.	<i>N. nubila</i>	<i>gubila</i>	△ 0	<i>D. nubila</i>	<i>ningit</i>	<i>gubila</i>		8 D. Remin
27 Leand.	<i>N. nubila</i>	<i>gubila</i>	<i>D. ningit</i>	<i>gubila</i>	<i>sarrana</i>	<i>gubila</i>	<i>RD Lachryf.</i>	9
28 Roman	△ 13	<i>N. nubila</i>	<i>gubila</i>	♂ 9. 12	<i>D. sarrana</i>			10 Alexand

RD Lachryf. m. vnt. Bori

RD Lachryf. m. vnt. Bori

RD Lachryf. m. vnt. Bori

RD Lachryf. m. vnt. Bori

RD Lachryf. m. vnt. Bori

RD Lachryf. m. vnt. Bori

Styl. Veteri	♄		♃		♂		☉		♁		♁		♃		♁
	Longit.	Lat.	Longit.	Lat.	Longit.	Lat.	Longitudo.	Longit.	La.	Longit.	La.	Longit.	Latit.	Longit.	
	♄	♄	♃	♃	♂	♂	☉	♁	♁	♁	♁	♃	♃	♁	
	G. M.	O	G. M.	I	G. M.	O	G. M.	S	G. M.	O	G. M.	S	G. M.	A.	
1	11 23.14	9 1. 19 36	19.51	10 21.20. 3	19.52	38	5. 33	15	29. 3	4.12	1. 31				
2	12 23.19	9 1. 12 36	20.35	10 22.19.43	21. 5 41	5. 27	17	12.18	4.44	0. 47					
3	13 23.24	9 1. 4 36	21.19	9 23.19.21	22.18 43	5. 14	20	25.13	5. 2	0. 17					
4	14 23.28	9 0. 57 36	22. 4	9 24.18.57	23.31 46	4. 51	22	7. 49	5. 40						
5	15 23.33	8 0. 49 36	22.48	8 25.18.31	24.44 48	4. 20	25	20. 7	4.52	0. 8					
6	16 23.37	8 0. 42 36	23.32	8 26.18. 3	25.57 51	3. 43	26	2. 10	4.28	0. 26					
7	17 23.42	8 0. 34 36	24.16	7 27.17.33	27.10 53	2. 58	21	14. 3	3.51	0. 54					
8	18 23.46	8 0. 27 36	25. 0	7 28.17. 1	28.23 55	2. 10	14	25.50	3. 61	1. 21					
9	19 23.50	8 0. 19 36	25.44	6 29.16.26	29.36 58	1. 20	8	7. 36	2.12	2. 4					
10	20 23.54	8 0. 12 36	26.28	6 0. 15.49	0. 49	0	0	19.28	1.12	2. 31					
11	21 23.58	8 0. 4 36	27.12	5 1. 15.10	2. 3	2	29.38	55 1. 32	0. 8	2. 55					
12	22 24. 2	8 29.57 36	27.56	4 2. 14.29	3. 16	4	28.46	42 13.52	0.57	3. 10					
13	23 24. 6	8 29.49 36	28.39	4 3. 13.45	4. 29	6	27.53	29 26.33	2. 13.	4. 4					
14	24 24.10	8 29.42 36	29.23	3 4. 12.59	5. 42	8	27. 1	16 9. 36	3. 12.	4. 4					
15	25 24.14	8 29.34 36	0. 7	2 5. 12.11	6. 55	10	26.10	2 23. 2	3.52	2. 0					
16	26 24.18	8 29.27 36	0. 50	1 6. 11.20	8. 9	12	25.18	49 6. 51	4.32	1. 10					
17	27 24.21	8 29.19 36	1. 34	0 7. 10.27	9. 22	13	24.30	34 20.58	4.54	0. 19					
18	28 24.25	8 29.11 36	2. 18	1 8. 9.32	10.35	15	23.52	18 5. 16	5. 1	29.38					
19	29 24.28	8 29. 3 36	3. 1	2 9. 8.35	11.48	16	23.25	2 19.40	4.47	29.18					
20	30 24.32	7 28.56 36	3. 45	3 10. 7.36	13. 1	18	23. 8	46 4. 4	4.15	29.15					
21	31 24.35	7 28.48 36	4. 28	4 11. 6.35	14.15	20	22.59	31 18.22	3.28	29.4					
22	1 24.38	7 28.41 36	5. 11	4 12. 5.33	15.28	21	22.42	16 2. 32	2.28	0. 19					
23	2 24.41	7 28.33 36	5. 54	5 13. 4.29	16.41	22	22.34	2 16.33	1.20	1. 2					
24	3 24.44	7 28.26 36	6. 38	5 14. 3.22	17.54	23	22.34	13 0. 25	0. 8	1. 4					
25	4 24.47	7 28.18 36	7 21	6 15. 2.12	19. 7	25	22.39	27 14. 8	1. 4	2. 1					
26	5 24.49	7 28.11 36	8. 4	7 16. 0.59	20.21	26	22.47	42 27.45	2.12	2. 26					
27	6 24.52	7 28. 4 36	8. 47	7 16.59.44	21.34	27	22.54	53 11.13	3.11	2. 15					
28	7 24.55	7 27.57 36	9. 30	8 17.5 8.28	22.47	28	23. 9	4 24.37	3.59	1. 53					
29	8 24.57	7 27.50 36	10.13	9 18.5 7.11	24. 0	28	23.31	15 7. 43	4.34	1. 1					
30	9 24.59	7 27.43 36	10.56	9 19.55.5 1	25.13	29	24. 0	26 20.41	4.54	0. 27					
31	10 25. 1	7 27.36 36	11.39	10 20.5 4.29	26.26	30	24.35	38 3. 25	4.58	29.38					

Stylô Verere	SYZYGIÆ LUNARES.						Syzygiæ Planetarum mutua.	Stylô Novô
	☾	♋	♌	☉	♍	♎		
	Oriët	Oriët.	Occid.		Oriët.	Occid.		
1 Martii	N/ser	♌ 4	gelida	D/serulter	♌ 12	*♌ ♌ 0	11 Martij	
2 Simplic.	☐ 20	N/ser	♌ 16	gelida D	♌ 18	serulter	12 Gregor.	
3	N/nubila gelida	ningit	D/clara gelida			*☉ ♌ 2	13 Euphra.	
4 Adrian.	N/clara gelida	D/serulter					14	
5 A Remin.	* 7	* 21	N/nubila gelida	♌ 11	☐ 10	D/serulter	Bq. ♌ ♌	
6 Fridel.	N/nubila gelida	D/serulter				♌ 3	☐ ♌ ♌ 3	
7 Perpet.	N/serulter	♌ 22	D/serulter	gelida			D/Apo. SS ☉ ♌	
8	N/serulter	☐ 9	D/serulter	☐ 5	27	* 6	☐ 12	
9	N/serulter	Occid.	gelida	D/serulter			♌ ☉ ♌ 22. ♌ in perig. Epic.	
10 Alexan.	♌ 8.	♌ 21	☐ 15	* 23	♌ 20.		♌ ☉ ♌ 3 ♌ ♌ 9	
11	N/serulter	gelida	D/clara ref.				♌ in perigao	
12 A Ocul.	N/gelida	interd.	clara	D/serulter			Epicyc.	
13 Euphra.	N/gelida	clara	* 4	D/clara	♌ 16	gelida	interd. orientaly	
14	N/gelida	clara	D/serulter					
15	* 4	♌ 11	nubila	♌ 22.44	D/nubila	♌ 5	manu. postia serena.	
16 Cyriac.	N/nubila	ser gelida	D/serulter	interd. man			☉ ☉ ♌ postia serena.	
17 Gertrud	☐ 5.	N/nubila	♌ 19	postia	D/serulter	plut	* ♌ ♌ 6.	
18	N/serulter	clara	serulter	D/serulter	* 10	ningit	postia serena	
19 A Latiare	♌ 8	♌ 15.	N/ningit	nubila	D/serulter	* 6	nubila postia serena	
20	N/serulter	clara	gelida	* 11	☐ 16.	D/serulter	nubila	
21 Benedic.	N/nubila	☐ 17.	serulter	D/serulter	serulter	☐ 8	postia serena	
22	N/nubila	ningit	* 5	☐ 17.34	D/serulter	serulter	postia serena	
23 N/serulter	♌ 14	* 21	nubila	D/serulter	ningit	♌ 0	♌ 10	
24 N/nubila	gelida	☐ 11.	D/serulter	gelida	ningit	D/serulter	serulter	
25 An. Mar.	N/nubila	gelida	ningit	♌ 2	D/serulter	serulter	ningit	
26 A Jud.	N/nubila	ningit	♌ 19	gelida	D/serulter	serulter	ningit	
27	N/serulter	clara	gelida	D/serulter	♌ 23	♌ 21	gelida	
28 N/nubila	♌ 0	♌ 6	ningit	gelida	D/serulter	gelida	♌ ♌ ♌ 10	
29 Eustach.	N/gelida	nubila	ningit	♌ 22.28	D/serulter	ningit	* ♌ ♌ 19. post	
30 Guido	N/serulter	nubila	D/serulter	nubila	plut	postia serena		
31 N/nubila	☐ 8	plut	D/serulter	♌ 17	plut	man	postia serena	

mus abu
postia serena
Veni serulter
stadii alii
serulter
Sileo
Koupha vobis
Radij
Veni Manu serulter
plut alii
serulter 2 post

Styl. Veteri	Styl. Novo	♄		♃		♂		♁		♁		♁		♁		
		Longit.	Lat.	Longit.	Lat.	Longit.	Lat.	Longitudo.	Longit.	Lat.	Longit.	Lat.	Longit.		Latit.	
		♄	S	♃	S	♂	S	Y	♁	M	♁	M	♁		M	
		G. M.	D	G. M.	D	G. M.	D	G. M.	S.	G. M.	D	G. M.	D		G. M.	D
1	11	25. 37		27.29	36	12.22	11	21.53.	4	27.39	31	25.17	49	15.54	4.49	29. 1
2	12	25. 67		27.23	35	13. 5	11	22.51.38		28.52	31	25.59	56	28. 8	4.25	28.38
									Y							
3	13	25. 86		27.17	35	13.48	12	23.50.10	0.	5	32	26.41	4	10.10	3.51	28.28
4	14	25.106		27.11	35	14.31	12	24.48.40	1.	18	32	27.24	11	22. 2	3. 7	28.36
5	15	25.126		27. 5	35	15.14	13	25.47. 8	2.	32	33	28.16	19	3. 48	2.14	28.56
6	16	25.146		27. 0	35	15.56	14	26.45.34	3.	46	33	29.11	26	15.34	1.15	29.22
7	17	25.166		26.54	34	16.39	14	27.43.58	4.	59	34	0.	63	27.25	0.15	29.30
8	18	25.176		26.49	34	17.22	15	28.42.20	6.	12	34	1.	73	9. 27	0.48	0. 37
9	19	25.196		26.44	34	18. 4	15	29.40.40	7.	25	34	2.	103	21.46	1.50	1. 8
10	20	25.206		26.39	34	18.47	16	0. 38.58	8.	38	34	3.	154	4. 27	2.50	1. 38
11	21	25.226		26.34	34	19.29	17	1. 37.13	9.	52	34	4.	224	17.33	3.41	1. 35
12	22	25.236		26.29	33	20.11	17	2. 35.26	11.	5	34	5.	314	1. 64	4.21	1. 28
13	23	25.246		26.25	33	20.54	18	3. 33.38	12.18		34	6.	435	15. 74	4.49	0. 48
14	24	25.256		26.20	33	21.36	18	4. 31.48	13.31		34	7.	585	29.31	4.59	0. 38
15	25	25.266		26.16	33	22.18	19	5. 29.56	14.45		33	9.	165	14.12	4.49	29. 1
16	26	25.276		26.12	33	23. 1	20	6. 28. 3	15.59		33	10.	375	29. 2	4.19	28.17
17	27	25.286		26. 8	33	23.43	20	7. 26. 8	17.12		32	11.	595	13.51	3.32	27.45
18	28	25.285		26. 4	32	24.25	21	8. 24.12	18.25		32	13.	235	28.35	2.31	27.45
19	29	25.295		26. 0	32	25. 7	21	9. 22.14	19.38		31	14.	485	13. 0	1.22	28. 1
20	30	25.295		25.57	32	25.49	22	10.20.13	20.52		31	16.	164	27.11	0. 8	28.35
22	Ma	25.295		25.53	32	26.31	23	11.18.10	22. 6		30	17.	474	11. 4	1. 5	29.17
21	I	25.295		25.50	32	27.13	23	12.16. 5	23.19		29	19.	204	24.40	2.13	29.58
23	3	25.30		25.47	31	27.55	24	13.13.59	24.32		28	20.	55	8. 2	3.12	0. 31
24	4	Retr.		25.44	31	28.36	24	14.11.52	25.45		27	22.	32	21.12	3.58	0. 50
25	5	25.305		25.42	31	29.18	25	15. 9. 44	26.58		27	24.	11	27. 4	4.34	0. 51
26	6	25.295		25.39	31	0. II	25	16.7. 35	28.12		26	25.	50	16.59	4.54	0. 34
27	7	25.295		25.37	31	0. 4	26	17.5. 23	29.25		25	27.	32	29.37	5. 0	0. 3
28	8	25.295		25.35	30	1. 23	26	18.3. 10	0. 38		24	29.	17	12. 5	4.51	29.19
29	9	25.285		25.33	30	2. 5	27	19.0. 55	1. 51		23	1.	3	24.22	4.29	28.35
30	10	25.285		25.32	30	2. 46	28	19.58.39	3. 5		22	2.	51	6. 29	3.55	27.51

Stylò Vereri	SYZYGIÆ LUNARES.						Syzygia Planetarum mutua.	Stylò Novò
	♄	♃	♂	☉	♀	♁		
	Oriët.	Occid.	Occid.		Oriët.	Oriët.		
1 Aprilis	* 18	* 22.	Nubida	D. nubilo pluit.	Δ 19.	Td H ♂ 0.	11 Aprilis	
4 A Patma.	N pluit D	serenitas	in parte	Δ 2			12 D Pasch.	
3	N nubila vacillat	D serena	cum nubilo			D apo. ♂ ♃ ♄ 17.	13 Justin.	
4 Ambros.	Nox ☉ 10	serena	D se Δ 6	☉ 21	☉ 12	☉ H 9 cum nub.	14 Tiburt.	
5	N nubila gelida	part	D nubilo frigida	post serena			15 Olymp.	
6	♂ 19.	Δ 23	Δ 0.	N nubila gelida	D gelida	serena	16	
7 Egesipp.	N pluit D.	serenitas	☉ 0. 40	* 17	* 6	D ☉	17	
8	N nubila	☉ 16	D serena			Q H ♀	18 Valeria.	
9 A Pasch.	N nubila	D serena	* 16				19 D Quasi.	
10	N serena	D serenitas	clara				20	
11	* 14	♂ 16	* 3.	N serena clara	D serenitas	Bq ☉ ♃ calida	21	
12 Julius	N serena clara	D serenitas	♂ 19	♂ 8			22	
13 Justin.	☉ 18	N serena clara	D serenitas			Q H ♁	23 Georgi.	
14 Tiburt.	N serena clara	♂ 8. 43	D serenitas.				24 Adalb.	
15 Olymp.	Δ 18	Δ 19.	♂ 14	N clara postea nubes	interuenit.	D clara serena	25 Marcus	
16 A Quasi	N serena	D clara	serena	* 21.			26 D Mis. D.	
17	N serena	☉ 20	in parte	montali	* 6	D serenitas	27 Anastaf.	
18 Valerian.	N clara serena	D serena	* 17.	liber.	cum nubilo	serenitate	28 Vital.	
19 N serena	♂ 21	* 22	* 21.	D serenitas	☉ 12.	☉ 3.	29	
20 N serena	D serena	serena	sol nubilo	exhalanda			30	
21 N serena	D serenitas		☉ 0. 24	Δ 21	Δ 13		1 Maij	
22 N serena	D serenitas	☉ 5	serena	postea nubes	interuenit	et pluit	2	
23 A Mis. D.	N nubila pluit	D	Δ 10	pluit			3	
24 Adalb.	Δ 8	♂ 8	Δ 14.	N pluit.	D pluit	serena	4	
25 Marcus	N serena	D serenitas					5	
26	☉ 16	N serena	D serenitas	♂ 23.	♂ 19		6	
27 Anast.	N serena	D serenitas	serena	partem	pluit		7	
28 Vital.	N serena		♂ 12. 38	D serenitas		Bq ♃ ♀	8 Stanisl.	
29	* 2	* 2	♂ 16	N pluit	D serena	Bq ♃ ♁ nubila	9	
30 A Jubil.	N pluit	part	frigida	D serena	nubila	D apog. ♀ ♃ ♄ 9	10 D Cant.	

1749
 1748
 1747
 1746
 1745
 1744
 1743
 1742
 1741
 1740
 1739
 1738
 1737
 1736
 1735
 1734
 1733
 1732
 1731
 1730
 1729
 1728
 1727
 1726
 1725
 1724
 1723
 1722
 1721
 1720
 1719
 1718
 1717
 1716
 1715
 1714
 1713
 1712
 1711
 1710
 1709
 1708
 1707
 1706
 1705
 1704
 1703
 1702
 1701
 1700
 1699
 1698
 1697
 1696
 1695
 1694
 1693
 1692
 1691
 1690
 1689
 1688
 1687
 1686
 1685
 1684
 1683
 1682
 1681
 1680
 1679
 1678
 1677
 1676
 1675
 1674
 1673
 1672
 1671
 1670
 1669
 1668
 1667
 1666
 1665
 1664
 1663
 1662
 1661
 1660
 1659
 1658
 1657
 1656
 1655
 1654
 1653
 1652
 1651
 1650
 1649
 1648
 1647
 1646
 1645
 1644
 1643
 1642
 1641
 1640
 1639
 1638
 1637
 1636
 1635
 1634
 1633
 1632
 1631
 1630
 1629
 1628
 1627
 1626
 1625
 1624
 1623
 1622
 1621
 1620
 1619
 1618
 1617
 1616
 1615
 1614
 1613
 1612
 1611
 1610
 1609
 1608
 1607
 1606
 1605
 1604
 1603
 1602
 1601
 1600
 1599
 1598
 1597
 1596
 1595
 1594
 1593
 1592
 1591
 1590
 1589
 1588
 1587
 1586
 1585
 1584
 1583
 1582
 1581
 1580
 1579
 1578
 1577
 1576
 1575
 1574
 1573
 1572
 1571
 1570
 1569
 1568
 1567
 1566
 1565
 1564
 1563
 1562
 1561
 1560
 1559
 1558
 1557
 1556
 1555
 1554
 1553
 1552
 1551
 1550
 1549
 1548
 1547
 1546
 1545
 1544
 1543
 1542
 1541
 1540
 1539
 1538
 1537
 1536
 1535
 1534
 1533
 1532
 1531
 1530
 1529
 1528
 1527
 1526
 1525
 1524
 1523
 1522
 1521
 1520
 1519
 1518
 1517
 1516
 1515
 1514
 1513
 1512
 1511
 1510
 1509
 1508
 1507
 1506
 1505
 1504
 1503
 1502
 1501
 1500
 1499
 1498
 1497
 1496
 1495
 1494
 1493
 1492
 1491
 1490
 1489
 1488
 1487
 1486
 1485
 1484
 1483
 1482
 1481
 1480
 1479
 1478
 1477
 1476
 1475
 1474
 1473
 1472
 1471
 1470
 1469
 1468
 1467
 1466
 1465
 1464
 1463
 1462
 1461
 1460
 1459
 1458
 1457
 1456
 1455
 1454
 1453
 1452
 1451
 1450
 1449
 1448
 1447
 1446
 1445
 1444
 1443
 1442
 1441
 1440
 1439
 1438
 1437
 1436
 1435
 1434
 1433
 1432
 1431
 1430
 1429
 1428
 1427
 1426
 1425
 1424
 1423
 1422
 1421
 1420
 1419
 1418
 1417
 1416
 1415
 1414
 1413
 1412
 1411
 1410
 1409
 1408
 1407
 1406
 1405
 1404
 1403
 1402
 1401
 1400
 1399
 1398
 1397
 1396
 1395
 1394
 1393
 1392
 1391
 1390
 1389
 1388
 1387
 1386
 1385
 1384
 1383
 1382
 1381
 1380
 1379
 1378
 1377
 1376
 1375
 1374
 1373
 1372
 1371
 1370
 1369
 1368
 1367
 1366
 1365
 1364
 1363
 1362
 1361
 1360
 1359
 1358
 1357
 1356
 1355
 1354
 1353
 1352
 1351
 1350
 1349
 1348
 1347
 1346
 1345
 1344
 1343
 1342
 1341
 1340
 1339
 1338
 1337
 1336
 1335
 1334
 1333
 1332
 1331
 1330
 1329
 1328
 1327
 1326
 1325
 1324
 1323
 1322
 1321
 1320
 1319
 1318
 1317
 1316
 1315
 1314
 1313
 1312
 1311
 1310
 1309
 1308
 1307
 1306
 1305
 1304
 1303
 1302
 1301
 1300
 1299
 1298
 1297
 1296
 1295
 1294
 1293
 1292
 1291
 1290
 1289
 1288
 1287
 1286
 1285
 1284
 1283
 1282
 1281
 1280
 1279
 1278
 1277
 1276
 1275
 1274
 1273
 1272
 1271
 1270
 1269
 1268
 1267
 1266
 1265
 1264
 1263
 1262
 1261
 1260
 1259
 1258
 1257
 1256
 1255
 1254
 1253
 1252
 1251
 1250
 1249
 1248
 1247
 1246
 1245
 1244
 1243
 1242
 1241
 1240
 1239
 1238
 1237
 1236
 1235
 1234
 1233
 1232
 1231
 1230
 1229
 1228
 1227
 1226
 1225
 1224
 1223
 1222
 1221
 1220
 1219
 1218
 1217
 1216
 1215
 1214
 1213
 1212
 1211
 1210
 1209
 1208
 1207
 1206
 1205
 1204
 1203
 1202
 1201
 1200
 1199
 1198
 1197
 1196
 1195
 1194
 1193
 1192
 1191
 1190
 1189
 1188
 1187
 1186
 1185
 1184
 1183
 1182
 1181
 1180
 1179
 1178
 1177
 1176
 1175
 1174
 1173
 1172
 1171
 1170
 1169
 1168
 1167
 1166
 1165
 1164
 1163
 1162
 1161
 1160
 1159
 1158
 1157
 1156
 1155
 1154
 1153
 1152
 1151
 1150
 1149
 1148
 1147
 1146
 1145
 1144
 1143
 1142
 1141
 1140
 1139
 1138
 1137
 1136
 1135
 1134
 1133
 1132
 1131
 1130
 1129
 1128
 1127
 1126
 1125
 1124
 1123
 1122
 1121
 1120
 1119
 1118
 1117
 1116
 1115
 1114
 1113
 1112
 1111
 1110
 1109
 1108
 1107
 1106
 1105
 1104
 1103
 1102
 1101
 1100
 1099
 1098
 1097
 1096
 1095
 1094
 1093
 1092
 1091
 1090
 1089
 1088
 1087
 1086
 1085
 1084
 1083
 1082
 1081
 1080
 1079
 1078
 1077
 1076
 1075
 1074
 1073
 1072
 1071
 1070
 1069
 1068
 1067
 1066
 1065
 1064
 1063
 1062
 1061
 1060
 1059
 1058
 1057
 1056
 1055
 1054
 1053
 1052
 1051
 1050
 1049
 1048
 1047
 1046
 1045
 1044
 1043
 1042
 1041
 1040
 1039
 1038
 1037
 1036
 1035
 1034
 1033
 1032
 1031
 1030
 1029
 1028
 1027
 1026
 1025
 1024
 1023
 1022
 1021
 1020
 1019
 1018
 1017
 1016
 1015
 1014
 1013
 1012
 1011
 1010
 1009
 1008
 1007
 1006
 1005
 1004
 1003
 1002
 1001
 1000
 999
 998
 997
 996
 995
 994
 993
 992
 991
 990
 989
 988
 987
 986
 985
 984
 983
 982
 981
 980
 979
 978
 977
 976
 975
 974
 973
 972
 971
 970
 969
 968
 967
 966
 965
 964
 963
 962
 961
 960
 959
 958
 957
 956
 955
 954
 953
 952
 951
 950
 949
 948
 947
 946
 945
 944
 943
 942
 941
 940
 939
 938
 937
 936
 935
 934
 933
 932
 931
 930
 929
 928
 927
 926
 925
 924
 923
 922
 921
 920
 919
 918
 917
 916
 915
 914
 913
 912
 911
 910
 909
 908
 907
 906
 905
 904
 903
 902
 901
 900
 899
 898
 897
 896
 895
 894
 893
 892
 891
 890
 889
 888
 887
 886
 885
 884
 883
 882
 881
 880
 879
 878
 877
 876
 875
 874
 873
 872
 871
 870
 869
 868
 867
 866
 865
 864
 863
 862
 861
 860
 859
 858
 857
 856
 855
 854
 853
 852
 851
 850
 849
 848
 847
 846
 845
 844
 843
 842
 841
 840
 839
 838
 837
 836
 835
 834
 833
 832
 831
 830
 829
 828
 827
 826
 825
 824
 823
 822
 821
 820
 819
 818
 817
 816
 815
 814
 813
 812
 811
 810
 809
 808
 807
 806
 805
 804
 803
 802
 801
 800
 799
 798
 797
 796
 795
 794
 793
 792
 791
 790
 789
 788
 787
 786
 785
 784
 783
 782
 781
 780
 779
 778
 777
 776
 775
 774
 773
 772
 771
 770
 769
 768
 767
 766
 765
 764
 763
 762
 761
 760
 759
 758
 757
 756
 755
 754
 753
 752
 751
 750
 749
 748
 747
 746
 745
 744
 743
 742
 741
 740
 739
 738
 737
 736
 735
 734
 733
 732
 731
 730
 729
 728
 727
 726
 725
 724
 723
 722
 721
 720
 719
 718
 717
 716
 715
 714
 713
 712
 711
 710
 709
 708
 707
 706
 705
 704
 703
 702
 701
 700
 699
 698
 697
 696
 695
 694
 693
 692
 691
 690
 689
 688
 687
 686
 685
 684
 683
 682
 681
 680
 679
 678
 677
 676
 675
 674
 673
 672
 671
 670
 669
 668
 667
 666
 665
 664
 663
 662
 661
 660
 659
 658
 657
 656
 655
 654
 653
 652
 651
 650
 649
 648
 647
 646
 645
 644
 643
 642
 641
 640
 639
 638
 637
 636
 635
 634
 633
 632
 631
 630
 629
 628
 627
 626
 6

Scyl. Veneri	Scyl. Novo	♄		♃		♂		☉		♀		♁		♂			
		Longit.	Lat.	Longit.	Lat.	Longit.	Lat.	Longitudo.	Longit.	Lat.	Longit.	Lat.	Longit.	Lat.	Longit.	Lat.	
		♄	S	♃	S	♂	S	♄	♄	M	♁	M	♂	M	♂	M	♄
		G. M. O	D	G. M. I	D	G. M. O	A	G. M. S	G. M. I	G. M. I	D	G. M. I	D	G. M. I	D	G. M. D	G. M. D
1	11	25.27	4	25.30	30	3.28	28	20.56.21	4.	19	20	4.41	48	18.26	3.10	27.18	
2	12	25.26	4	25.28	30	4.10	29	21.54.2	5.	32	19	6.34	39	0.17	2.18	26.59	
3	13	25.25	4	25.26	29	4.51	29	22.51.42	6.	45	17	8.27	30	12.4	1.20	26.51	
4	14	25.24	4	25.24	29	5.33	30	23.49.20	7.	58	16	10.23	21	23.51	0.18	27.0	
5	15	25.23	4	25.23	29	6.14	30	24.46.56	9.	12	14	12.21	12	5.42	0.44	27.2	
6	16	25.22	4	25.21	29	6.55	31	25.44.30	10.	26	12	14.21	4	17.44	1.46	28.0	
7	17	25.21	4	25.20	28	7.37	31	26.42.4	11.	39	11	16.22	56	0.1	2.45	28.3	
8	18	25.20	4	25.19	28	8.18	32	27.39.37	12.	52	9	18.26	48	12.39	3.37	29.16	
9	19	25.18	4	25.18	28	8.59	33	28.37.9	14.	57	7	20.31	40	25.42	4.20	29.4	
10	20	25.17	4	25.17	27	9.41	33	29.34.40	15.	19	6	22.37	33	9.14	4.50	0.0	
11	21	25.16	3	25.17	27	10.22	34	0.32.9	16.	33	4	24.46	26	23.15	5.2	29.5	
12	22	25.14	3	25.16	27	11.3	34	1.29.37	17.	46	2	26.56	15	7.44	5.0	29.3	
13	23	25.13	3	25.16	27	11.44	35	2.27.4	18.	59	0	29.7	5	22.34	4.33	28.4	
14	24	25.11	3	25.16	26	12.25	35	3.24.30	20.	13	58	1.19	4	7.38	3.50	27.5	
15	25	25.9	3	25.16	26	13.6	35	4.21.55	21.	27	56	3.32	14	22.46	2.49	26.5	
16	26	25.7	3	25.16	26	13.47	36	5.19.19	22.	41	54	5.46	23	7.48	1.37	26.2	
17	27	25.5	3	25.17	26	14.27	36	6.16.42	23.	54	52	8.23	5	22.35	0.20	26.10	
18	28	25.3	3	25.17	25	15.8	37	7.14.4	25.	7	50	10.21	47	7.30	0.57	26.21	
19	29	25.1	3	25.18	25	15.48	37	8.11.25	26.	21	48	12.39	0	21.8	2.9	26.51	
20	30	24.58	3	25.19	25	16.29	38	9.8.45	27.	35	46	14.53	12	4.50	3.12	27.30	
21	31	24.56	2	25.21	25	17.9	38	10.6.3	28.	49	44	17.3	24	18.8	4.3	28.11	
22	1	24.53	2	25.22	24	17.50	39	11.3.20	0.	2	42	19.7	31	1.13	4.35	28.47	
23	2	24.51	2	25.23	24	18.30	39	12.0.36	1.	15	40	21.10	38	13.59	5.1	29.10	
24	3	24.48	2	25.25	24	19.11	40	12.57.52	2.	28	37	23.12	44	26.32	5.8	29.19	
25	4	24.45	2	25.27	24	19.51	40	13.55.7	3.	42	35	25.12	51	8.54	5.0	29.11	
26	5	24.42	2	25.29	23	20.31	40	14.52.21	4.	56	33	27.10	58	21.7	4.40	28.47	
27	6	24.39	2	25.32	23	21.12	41	15.49.34	6.	10	31	29.7	4	3.12	4.19	28.11	
28	7	24.36	2	25.34	23	21.52	41	16.46.46	7.	23	28	1.4	9	15.9	3.21	27.26	
29	8	24.33	2	25.37	23	22.32	42	17.43.58	8.	37	26	3.07	7	27.3	2.29	26.4	
30	9	24.30	2	25.40	22	23.12	42	18.41.11	9.	51	24	4.56	5	8.52	1.30	26.4	
31	10	24.27	2	25.43	22	23.53	43	19.38.23	11.	4	21	6.52	2	20.41	0.30	25.36	

Styl. Veteri	Stylo Novo	♄		♃		♂		☉		♁		♁		♃	
		Longit.	Lat	Longit.	Lat	Longit.	Lat	Longitudo.	Longir.	La.	Longit.	La.	Longit.	Latir.	Longit.
		♄	s	♃	s	♂	s	♂	♂	M	♁	s	♁	s	♃
		G. M.	O	G. M.	I	G. M.	O	G. M.	s.	G. M.	O	G. M.	I	G. M.	A.
1	11	24.23		125.46	22	24.33	43	20.35.35	12.18	19	8.47	59	2.31	0.38	25.22
2	12	24.20		125.50	22	25.14	44	21.32.45	13.31	16	10.36	56	14.27	1.41	25.23
3	13	24.17		125.54	22	25.54	44	22.29.55	14.45	14	12.21	54	26.32	2.41	25.38
4	14	24.14		125.58	21	26.34	45	23.27.4	15.58	12	14.1	51	8.51	3.34	26.8
5	15	24.12		126.2	21	27.14	45	24.24.13	17.12	9	15.36	48	21.28	4.19	26.45
6	16	24.8		126.6	21	27.54	45	25.21.21	18.26	7	17.7	46	4.26	4.52	27.24
7	17	24.5		126.10	21	28.34	46	26.18.29	19.40	5	18.38	39	17.52	5.10	28.0
8	18	24.1		126.15	21	29.14	46	27.15.36	20.54	2	20.8	32	1.46	5.10	28.23
9	19	23.58		126.20	20	29.54	47	28.12.43	22.7	0	21.35	25	16.7	4.52	28.28
10	20	23.54		126.25	20	0.34	47	29.9.50	23.21	2	23.0	18	0.52	4.15	28.10
11	21	23.50		126.30	20	1.14	47	0.6.57	24.35	5	24.22	11	15.55	3.19	27.28
12	22	23.46		126.35	20	1.54	48	1.4.42	25.49	7	25.44	3	1.4	2.10	26.33
13	23	23.42		126.40	20	2.34	48	2.1.11	27.3	9	27.2	55	16.19	0.49	25.38
14	24	23.38		126.46	19	3.13	49	2.58.18	28.16	12	28.17	48	1.20	0.33	24.76
15	25	23.34		026.51	19	3.53	49	3.55.25	29.30	14	29.28	40	16.3	1.52	24.37
16	26	23.30		026.57	19	4.33	49	4.52.31	0.44	16	0.36	32	0.22	3.12	24.42
17	27	23.26		027.3	19	5.13	50	5.49.37	1.58	19	1.44	21	14.16	3.58	25.0
18	28	23.21		027.9	19	5.52	50	6.46.43	3.11	21	2.49	10	27.44	4.40	25.42
19	29	23.17		027.15	18	6.32	51	7.43.49	4.25	23	3.50	1	10.48	5.6	26.21
20	30	23.13		027.22	18	7.12	51	8.40.55	5.39	26	4.46	13	23.30	5.16	26.58
21	Jul. 1	23.8		027.28	18	7.51	51	9.38.16	6.52	28	5.38	24	5.56	5.11	27.27
22	2	23.4		027.35	18	8.31	52	10.35.78	8.6	30	6.30	37	18.8	4.51	27.42
23	3	22.59		027.42	18	9.10	52	11.32.13	9.20	32	7.19	50	0.11	4.19	27.44
24	4	22.55		027.49	17	9.49	52	12.29.20	10.33	34	8.4	3	12.6	3.36	27.29
25	5	22.50		027.56	17	10.29	53	13.26.27	11.47	37	8.41	17	23.58	2.44	27.0
26	6	22.46		028.3	17	11.8	53	14.23.34	13.1	39	9.14	30	5.48	1.46	26.21
27	7	22.41		028.10	17	11.47	53	15.20.42	14.15	41	9.47	44	17.38	0.42	25.37
28	8	22.37		028.18	17	12.27	54	16.17.50	15.29	43	10.14	58	29.31	0.24	24.54
29	9	22.32		128.25	16	13.6	54	17.14.58	16.42	45	10.36	11	11.29	1.29	24.17
30	10	22.27		128.33	16	13.45	55	18.12.6	17.56	47	10.51	25	23.34	2.30	23.54

Syl. Veterii	Syl. Novo	♄		♃		♅		♆		♁		♂		Longit.
		Longit.	Lat.	Longit.	Lat.	Longitudo.	Longit.	La	Longit	La	Longit.	Latir.		
		♄	M A	♃	S D	♅	S A	♆	♆	S A	♁	M A	♂	
1	11	22.23	128.40	16	14.25	55	19. 9.15	19.10	48	10.59	39	5. 49	3.26	23.47
2	12	22.19	128.48	16	15. 5	55	20. 6.24	20.24	50	11.18	53	18.15	4.13	23.55
3	13	22.14	128.56	16	15.44	56	21. 3.34	21.38	52	11.28	70	0. 56	4.48	24.18
4	14	22. 9	129. 4	15	16.23	56	22. 0.44	22.52	54	11.28	22	13.56	5.11	24.54
5	15	22. 4	129.12	15	17. 2	56	22.57.54	24. 6	56	11.23	36	27.16	5.17	25.31
6	16	21.59	129.20	15	17.41	57	23.55. 5	25.20	58	11.15	50	10.59	5. 7	26.12
7	17	21.54	129.29	15	18.20	57	24.52.17	26.34	0	11. 0	0	25. 7	4.35	26.44
8	18	21.49	129.37	15	18.59	57	25.49.29	27.48	1	10.40	11	9. 37	3.46	26.56
9	19	21.45	129.46	15	19.38	58	26.46.42	29. 1	3	10.17	22	24.27	2.42	26.45
10	20	21.40	129.55	14	20.17	58	27.43.56	0. 15	5	9. 49	32	9. 29	1.27	26. 9
11	21	21.35	10. 4	14	20.55	58	28.41.10	1. 29	6	9. 19	43	24.35	0. 5	25.17
12	22	21.31	20. 13	14	21.34	59	29.38.25	2. 43	8	8. 40	47	9. 36	1.18	24.20
13	23	21.26	20. 22	14	22.13	59	0. 35.40	3. 57	9	7. 58	51	24.24	2.35	23.34
14	24	21.21	20. 31	14	22.52	59	1. 32.56	5. 11	10	7. 15	54	8. 53	3.38	23. 8
15	25	21.17	20. 40	14	23.31	59	2. 30.14	6. 25	12	6. 32	59	22.57	4.28	23. 4
16	26	21.13	20. 50	13	24.10	0	3. 27.34	7. 39	13	5. 48	2	6. 33	5. 1	23.21
17	27	21. 7	20. 59	13	24.49	0	4. 24.54	8. 53	14	5. 4	4	19.43	5.15	23.50
18	28	21. 3	21. 9	13	25.27	0	5. 22.15	10. 7	15	4. 20	6	2. 28	5.15	24.20
19	29	20.58	21. 19	13	26. 6	0	6. 19.36	11.21	16	3. 36	8	14.53	4.59	25. 5
20	30	20.54	21. 29	13	26.45	1	7. 16.58	12.35	17	2. 52	4	27. 3	4.29	25.38
21	31	20.49	21. 39	12	27.24	1	8. 14.22	13.49	18	2. 15	38	8. 58	3.49	26. 0
22	1	20.45	21. 49	12	28. 3	1	9. 11.47	15. 3	19	1. 39	25	20.49	2.59	26.11
23	2	20.41	21. 59	12	28.42	2	10. 9.12	16.17	20	1. 5	13	2. 36	2. 2	26. 6
24	3	20.36	22. 9	12	29.20	2	11. 6.39	17.31	21	0. 39	0	14.25	1. 0	25.46
25	4	20.32	22. 19	12	29.59	2	12. 4. 7	18.45	22	0. 20	3	26.18	0. 5	25.13
26	5	20.28	32. 30	12	0. 37	3	13. 1.35	19.59	22	0. 7	35	8. 17	1.11	24.31
27	6	20.24	32. 40	11	1. 16	3	13.59. 5	21.13	23	29.59	18	20.26	2.14	23.45
28	7	20.20	32. 51	11	1. 54	3	14.56.37	22.27	23	29.57	1	2. 46	3.11	23. 3
29	8	20.16	33. 1	11	2. 33	4	15.54.10	23.41	24	0. 45	45	15.17	4. 0	22.31
30	9	20.12	33. 12	11	3. 11	4	16.51.44	24.55	24	0. 17	28	27.59	4.39	22.15
31	10	20. 8	33. 23	11	3. 50	4	17.49.19	26. 9	25	0. 37	11	10.54	5. 4	22.16

Sevl. Veteři	Stylo Novo	♄		♃		♂		☉		♀		♁		♂	
		Longit.	Lat.	Longit.	Lat.	Longit.	Lat.	Longitudo.	Longit.	Lat.	Longit.	Lat.	Longit.	Latit.	Longit.
		♄	♄	♃	♃	♂	♂	♄	♄	♄	♄	♄	♄	♄	♄
1	II	20. 43	3. 34	II 4. 28	5	18.46.46	27.24	25	I. 4	54	24. 3	5.14	22.35		
2	12	20. 03	3. 45	II 5. 7	5	19.44.34	28.38	25	I. 40	38	7. 25	5. 7	23. 7		
3	13	19.57	3. 56	II 5. 45	5	20.42.13	29.52	26	2. 23	21	21. 3	4.43	23.48		
4	14	19.53	4. 7	IO 6. 24	6	21.39.53	I. 6	26	3. 11	4	4. 58	4. 2	24.30		
5	15	19.50	4. 18	IO 7. 26	6	22.37.35	2. 20	26	4. 3	47	19.10	3. 5	25. 4		
6	16	19.46	4. 29	IO 7. 40	6	23.35.19	3. 34	26	5. 2	31	3. 39	1.55	25.22		
7	17	19.43	4. 40	IO 8. 19	6	24.33. 4	4. 48	26	6. 13	17	18.19	0.38	25.17		
8	18	19.40	4. 51	IO 8. 57	7	25.30.50	6. 22	25	7. 31	4	3. 7	0.43	24.48		
9	19	19.37	5. 3	IO 9. 35	7	26.28.37	7. 16	25	8. 52	10	17.55	2. 1	24. 1		
10	20	19.34	5. 14	IO 10.13	7	27.26.26	8. 30	25	10.15	23	2. 35	3.10	23. 6		
11	21	19.32	5. 26	IO 10.51	7	28.24.17	9. 45	25	11.40	36	17. 1	4. 5	22.16		
12	22	19.29	5. 37	IO 11.30	8	29.22.10	10.59	24	13.14	46	I. 7	4.43	21.45		
13	23	19.26	5. 49	9 12. 8	8	0. 20. 5	12.13	24	14.56	55	14.48	5. 6	21.30		
14	24	19.24	6. 09	9 12.46	8	I. 18. 2	13.27	23	16.42	5	28. 2	5.10	21.36		
15	25	19.22	6. 12	9 13.24	8	2. 16. 1	14.41	23	18.29	14	10.51	4.58	21.58		
16	26	19.19	6. 24	9 14. 2	8	3. 14. 1	15.55	22	20.18	23	23.17	4.33	22.31		
17	27	19.17	6. 36	9 14.40	9	4. 12. 2	17.10	21	22.10	28	5. 26	3.55	23. 7		
18	28	19.15	6. 48	9 15.19	9	5. 10. 5	18.24	20	24. 3	32	17.21	3. 8	23.42		
19	29	19.13	7. 09	9 15.57	9	6. 8. 10	19.38	19	25.58	36	29. 8	2.14	24.11		
20	30	19.11	7. 12	9 16.35	9	7. 6. 16	20.52	19	27.55	40	10.54	1.14	24.30		
21	31	19. 9	7. 24	9 17.13	10	8. 4. 24	22. 6	18	29.53	44	22.42	0.11	24.36		
22	I	19. 8	7. 36	9 17.51	10	9. 2. 34	23.21	16	I. 51	47	4. 38	0.53	24.27		
23	2	19. 6	7. 48	8 18.29	10	10.0. 45	24.35	15	3. 48	50	16.44	1.56	24. 3		
24	3	19. 5	8. 08	8 19. 7	10	10.58.59	25.49	14	5. 44	48	29. 5	2.54	23. 25		
25	4	19. 3	8. 12	8 19.45	11	11.57.14	27. 3	13	7. 38	46	11.40	3.45	22.39		
26	5	19. 2	8. 24	8 20.23	11	12.55.32	28.17	12	9. 31	44	24.31	4.24	21.51		
27	6	19. 1	8. 37	8 21. 1	11	13.53.52	29.31	10	11.26	41	7. 36	4.54	21.12		
28	7	19. 0	8. 49	8 21.38	11	14.52.13	0. 45	9	13.21	38	20.54	5. 5	20.46		
29	8	18.59	9. 18	11 22.16	11	15.50.36	1. 59	7	15.15	35	4. 22	5. 0	20.40		
30	9	18.58	9. 14	12 22.54	12	16.48. 1	3. 13	6	17. 8	31	17.58	4.38	20.53		
31	10	18.57	9. 26	12 23.32	12	17.47.28	4. 27	4	18.59	28	I. 43	4. 1	21.23		

Stylò Vereri	SYZYGIÆ LUNARES.						Syzygiæ Planetarum mutua.	Stylò Novò
	♄	♃	♂	☉	♀	♁		
	Occid	Occid	Oriët.		Occid	Oriët.		
1 Augusti	X. ♄	♃	☉ 20	D. ♄	♁ 6.	☉ 13		
2	Δ 22	♃	☉ 23.7	♄	♁	♁	11 Augusti	
3	X. ♄	Δ 22.	D. ♄	♁ 17	* 21		12 Clara	
4 Aristar.	X. ♄	♃	* 2.	♁			13	
5 Oswald	X. ♄	♃	* 6.	♁			14 Eusebius	
6 G.p. Tri	X. ♄	☉ 1.	♁	* 0.			15 Assu. Ma.	
7	♁ 2	X. ♄	♁	♁			16 D 10 p. T.	
8 N. Veri	* 3	♁ 10	D. ♄	♁ 8			17	
9	X. ♄	♁	♁ 14. 55	♁			18 Helena	
10 Laurent.	X. ♄	♁	♁	♁ 11			19 Sebaldu	
11	Δ 4	X. ♄	D. ♄	♁			20	
12 Clara	N. ♄	♁ 8	* 19	♁			21	
13 A 10 p. T.	☉ 8	X. ♄	D. ♄	* 0			22	
14	N. ♄	♁	* 6.	♁			23 D 11 p. Tr.	
15 Assu. Ma.	* 16	X. ♄	☉ 5	* 8			24 Barthol.	
16 Rochus	X. ♄	♁	☉ 21.0	♁ 17			25 Ludovi.	
17	N. ♄	* 3	Δ 20.	♁			26	
18 Helena	X. ♄	♁	♁ 2.	Δ 16			27 Gëbhar.	
19 Sebaldu	N. ♄	☉ 16.	D. ♄	Δ 15.			28 Augusti	
20 A 10 p. Tr.	♁ 16.	N. ♄	♁	Δ 23			29 Dec. Jo.	
21	N. ♄	♁					30 D 12 p. T.	
22 N. ♄	Δ 6	D. ♄					31 Paulinus	
23 Zachæus	X. ♄	♁ 3.	D. ♄	♁ 15			1 Septemb.	
24 Barthol.	N. ♄	♁	♁	♁			2 Veronica	
25 Ludovi.	* 13.	X. ♄	♁ 0.32	♁			3	
26	N. ♄	♁	♁ 7.	♁			4 Theodo.	
27 A 12 p. T.	☉ 20.	♁ 2	X. ♄				5	
28 August.	N. ♄	Δ 1.	D. ♄				6 D 13 p. Tri	
29 Dec. Jo.	N. ♄	♁	♁ 22	♁			7 Regina	
30 N. ♄	Δ 2	D. ♄	☉ 9	Occid			8 Nat. Mar.	
31 Paulinus	N. ♄	Δ 13	D. ♄	♁ 5			9 Gorgon.	
							10	

Styl. Veneri	Stylo Novo	♄		♃		♂		☉		♀		♁		♃		♁
		Longit.	Lat.	Longit.	Lat.	Longit.	Lat.	Longitudo.	Longit.	Lat.	Longit.	Lat.	Longit.	Lat.		
		♄	M	♃	S	♂	S	♄	♃	S	♁	S	♃	S		
		G. M. O	A	G. M. I	D	G. M. I	A	G. M. S	G. M. I	D	G. M. I	D	G. M. I	D	G. M. D	
1	11	18.57	6	9. 39	8	24.10	12	18.45.58	5. 41	3	20.50	25	15.35	3. 9	22. 3	
2	12	18.56	6	9. 52	7	24.48	12	19.44.29	6. 55	1	22.41	20	29.35	2. 5	22.46	
3	13	18.55	6	10. 5	7	25.26	12	20.43. 38	8. 9	5	24.29	14	13.44	0.54	23. 24	
4	14	18.54	6	10.17	7	26. 3	13	21.41.39	9. 23	5	26.16	9	28. 0	0.22	23.46	
5	15	18.53	6	10.30	7	26.41	13	22.40.17	10.37	5	28. 3	4	12.23	1.37	23.48	
6	16	18.52	6	10.43	7	27.19	13	23.38.57	11.52	5	29.49	5	26.46	2.46	23.27	
7	17	18.52	6	10.55	7	27.57	13	24.37.39	13. 6	1	1. 33	5	11. 6	3.43	22.48	
8	18	18.51	6	11. 8	7	28.35	13	25.36.23	14.20	4	3 ^o 17	46	25.17	4.26	21.54	
9	19	18.51	7	11.21	7	29.12	14	26.35. 8	15.34	4	5. 0	40	9. 15	4.52	21. 1	
10	20	18.50	7	11.34	7	29.50	14	27.33.55	16.48	4	6. 42	33	22.48	5. 2	20.24	
11	21	18.50	7	11.47	7	0. 28	14	28.32.44	18. 3	4	8. 23	27	6. 1	4.53	20. 1	
12	22	18.50	7	11.59	7	1. 5	14	29.31.36	19.17	4	10. 2	20	18.50	4.31	19.56	
13	23	18.50	7	12.12	7	1. 43	14	0. 30.31	20.31	3	11.41	13	1. 18	3.56	20. 8	
14	24	18.50	7	12.25	7	2. 21	14	1. 29.28	21.45	3	13.19	6	13.26	3. 11	20. 33	
15	25	18.50	7	12.38	7	2. 58	15	2. 78.27	22.59	3	14.56	0	25.21	2.19	21. 5	
16	26	18.50	7	12.51	7	3. 36	15	3. 27.28	24.13	3	16.33	7	7. 8	1.21	21.48	
17	27	18.51	7	13. 4	7	4. 14	15	4. 26.31	25.27	3	18. 8	14	18.52	0.19	22.14	
18	28	18.51	7	13.17	7	4. 51	15	5. 25.36	26.41	2	19.41	21	0. 40	0.43	22.42	
19	29	18.52	7	13.30	7	5. 29	15	6. 24.43	27.55	2	21.14	29	12.37	1.43	22.58	
20	30	18.53	7	13.43	7	6. 6	15	7. 23.51	29. 9	2	22.47	36	24.48	2.41	23. 1	
21	oct. 1	18.54	7	12.56	7	6. 44	15	8. 23. 0	0. 23	2	24.19	43	7. 16	3. 32	22.47	
22	2	18.54	7	14. 9	7	7. 21	16	9. 22.12	1. 37	1	25.51	50	20. 4	4.13	22.16	
23	3	18.55	7	14.22	7	7. 59	16	10.21. 8	2. 51	1	27.22	56	3. 13	4.43	21.34	
24	4	18.56	8	14.35	7	8. 36	16	11.20.47	4. 5	1	28.52	3	16.41	4.58	20.42	
25	5	18.57	8	14.48	6	9. 14	16	12.20. 9	5. 19	9	0. 21	10	0. 24	4.55	19.55	
26	6	18.59	8	15. 16	6	9. 51	16	13.19.33	6. 34	7	1. 48	17	14.19	4.35	19.21	
27	7	19. 0	8	15.13	6	10.29	19	14.18.59	7. 48	4	3. 16	24	28.20	3.59	19. 7	
28	8	19. 1	8	15.26	6	11. 6	17	15.18.27	9. 22	4	4. 43	30	12.24	3. 8	19.14	
29	9	19. 3	8	15.39	6	11.43	17	16.17.57	10.16	1	6. 8	37	26.28	2. 4	19.40	
30	10	19. 5	8	15.52	6	12.21	17	17.17.29	11.30	4	7. 32	43	10.31	0.55	20.19	

Stylò Veteri	SYZYGIÆ LUNARES						SYZYGIÆ Planetarum mutua.	Stylò Novò.
	♄	♃	♂	☉	♁	♁		
	Occid	Occid	Oriët.		Occid	Occid		
1 Septemb.	N pluit	D serena	* 15.	☉ 5. 48	☽ 10.	☽ 10.	☽ 4.	11 Septemb.
2 Veronic.	N nubi	☉ 18	D serena		☽ 13.	Regna	Bq ♄ ♃ ♃ ♃ ♃	12
3 A. 13. p. 7r.	♄ 8.	N serena	D serena	* 12.		* 11	☽ Per. ☽ ☽ ☽ ☽ ☽	13 D. 14. p. 7r.
4 Theodos.	N serena	* 21	D serena		* 21		♄ ♃ ♁ 21	14
5	N serena	D serena						15 Nicode.
6 Magnus	N nubi	D pluit	♄ 1	☉ 0.33			Td ♄ ☽	16 Euphem.
7 Regin.	☽ 13	N serena	D serena					17 Lamper.
8 Nar. Mar.	N pluit	D serena	♄ 0.33		♄ 16			18
9 Gorgon.	☉ 17	♄ 4	N serena	D serena	♄ 10.			19
10 A. 14. p. 7r.	N serena	* 13.	D serena					20 D. 15. p. 7r.
11	N serena	D serena	D serena				☉ ♄ ♁ 16	21 Matthæ
12 N pluit	* 0	N pluit	☉ 22					22 Mauric.
13	N pluit	* 22	☉ 1	D serena			♄ ♃ ☽ 9 Td ☉ ♄	23 Eldra
14 Exalt. Cr.	N pluit	D serena	* 19.		* 0			24
15 Nicode.	N serena	☽ 16.	☉ 15. 42					25 Cleopha
16 Euphem.	N serena	☉ 12	D serena		☽ 22		☽ Apog. ☽ ☽ ☽	16 Cyprian
17 A. 15. p. 7r.	♄ 0	N serena	D serena		☉ 15		☽ ☽ ☉ ♄ ☽ 11	27 D. 16. p. 7r.
18	N nubi	D pluit	☽ 10				D Palatini ☽ ☽ ☽	28 Wences.
19	N serena	☽ 2	D serena		☽ 19.			29 Michael
20 Fausta	N serena	♄ 23	D pluit	☽ 9				30 Hieron.
21 Matth.	* 21.	N serena	D serena					1 Octob.
22 Mauric.	N nubi	D serena	☽ 20	☽ 13. 41				2 Leodeg.
23 Eldra	N serena	♄ 20	D pluit	♄ 13. 41				3
24 A. 16. p. 7r.	☉ 4	N serena	D serena					4 D. 17. p. 7r.
25 Cleoph.	N serena	☽ 16	D pluit	♄ 9	♄ 0			5
26 Cyprian.	☽ 8	N serena	D serena				☽ ♄ ♁	6 Fides
27 Cos. Da.	N pluit	D serena	☉ 22					7
28 Wences.	N serena	☽ 5	D serena	☽ 5			♄ ☉ ♃ 4	8
29 Michael	N serena	Oriët.	D serena		☽ 18		☽ ♄ ♁	9 Diony f.
30 Hieron.	♄ 14.	☉ 9	* 3	☉ 12. 26	☽ 2		☽ Perigæa. ☽ ☽	10 Gereon.

Styl. Veteri	Styl. Novo	♄		♃		♉		♈		♇		♆		♅		
		Longit.	La	Longit.	Lat	Longit.	Lat	Longitudo.	Longit.	Lat	Longit.	La.	Longit.		Latit.	
		♄	M A.	♃	S D	♉	S A	♈	♄	M A	♇	M A	♆		M A.	
	G. M.	O	G. M.	I	G. M.	I	G. M.	S	G. M.	O	G. M.	I	G. M.	A.	G. M.	
1	11	19. 7	8	16. 5	6	12. 58	17	18. 17.	2	12. 45	6	8. 55	50	24. 32	0. 19	21. 2
2	12	19. 9	8	16. 18	6	13. 36	17	19. 16. 38	13. 59	9	10. 18	55	8. 32	1. 31	21. 41	
3	13	19. 11	8	16. 31	6	14. 13	17	20. 16. 15	15. 13	12	11. 40	1	22. 30	2. 37	22. 8	
4	14	19. 13	8	16. 44	6	14. 50	17	21. 15. 55	16. 27	15	13. 1	7	6. 27	3. 34	22. 17	
5	15	19. 15	8	16. 57	6	15. 58	18	22. 15. 37	17. 41	17	14. 20	12	20. 20	4. 17	22. 4	
6	16	19. 17	8	17. 10	6	16. 5	18	23. 15. 21	18. 55	20	15. 39	18	4. 6	4. 46	21. 32	
7	17	19. 19	8	17. 22	6	16. 42	18	24. 15. 7	20. 9	23	16. 56	22	17. 41	4. 58	20. 40	
8	18	19. 21	8	17. 35	6	17. 19	18	25. 14. 55	21. 23	26	18. 11	27	1. 14	4. 54	19. 56	
9	19	19. 23	9	17. 48	6	17. 56	18	26. 14. 45	22. 37	29	19. 24	31	14. 34	3. 33	19. 12	
10	20	19. 26	9	18. 1	6	18. 33	18	27. 14. 38	23. 51	32	20. 36	35	26. 46	3. 58	18. 39	
11	21	19. 29	9	18. 14	7	19. 10	18	28. 14. 34	25. 5	35	21. 48	40	9. 11	3. 14	18. 23	
12	22	19. 32	9	18. 27	7	19. 48	18	29. 14. 32	26. 19	38	22. 58	43	21. 19	2. 22	18. 23	
13	23	19. 35	9	18. 40	7	20. 25	19	0. 14. 32	27. 33	41	24. 44	46	3. 14	1. 24	18. 37	
14	24	19. 38	9	18. 53	7	21. 2	19	1. 14. 34	28. 46	43	25. 7	49	15. 0	0. 21	19. 3	
15	25	19. 41	9	19. 6	7	21. 39	19	2. 14. 38	0. 04	46	26. 9	52	26. 45	0. 39	19. 36	
16	26	19. 45	9	19. 19	7	22. 16	19	3. 14. 44	1. 14	48	27. 10	51	18. 32	1. 39	20. 11	
17	27	19. 48	9	19. 32	7	22. 53	19	4. 14. 53	2. 28	51	28. 6	51	20. 28	2. 36	20. 45	
18	28	19. 51	9	19. 45	7	23. 30	19	5. 15. 3	3. 43	53	28. 59	50	2. 40	3. 28	21. 11	
19	29	19. 55	9	19. 58	7	24. 7	19	6. 15. 14	4. 57	56	29. 47	49	15. 10	4. 9	21. 26	
20	30	19. 58	9	20. 11	7	24. 44	19	7. 15. 27	6. 11	58	0. 30	48	28. 44	4. 41	21. 24	
21	31	20. 2	9	20. 24	7	25. 21	19	8. 15. 41	7. 26	1	1. 11	47	11. 23	4. 58	21. 4	
22	1	20. 6	9	20. 36	7	25. 58	19	9. 15. 57	8. 40	3	1. 46	42	25. 54	4. 58	20. 25	
23	2	20. 10	9	20. 49	7	26. 35	19	10. 16. 16	9. 53	6	2. 13	36	9. 9	4. 42	19. 35	
24	3	20. 14	10	21. 2	7	27. 12	19	11. 16. 38	11. 7	8	2. 34	31	23. 27	4. 26	18. 42	
25	4	20. 18	10	21. 15	7	27. 49	20	12. 17. 2	12. 21	11	2. 51	25	7. 57	3. 14	18. 0	
26	5	20. 22	10	21. 27	7	28. 26	20	13. 17. 28	13. 34	13	2. 56	19	22. 28	2. 10	17. 36	
27	6	20. 26	10	21. 40	7	29. 3	20	14. 17. 55	14. 48	16	2. 53	6	6. 56	0. 58	17. 36	
28	7	20. 30	10	21. 53	7	29. 40	20	15. 18. 24	16. 2	18	2. 42	53	21. 16	0. 18	17. 57	
29	8	20. 34	10	22. 5	8	0. 17	20	16. 18. 55	17. 15	20	2. 22	39	5. 26	1. 32	18. 33	
30	9	20. 38	10	22. 18	8	0. 54	20	17. 19. 27	18. 29	22	1. 50	26	19. 25	2. 39	19. 15	
31	10	20. 42	10	22. 30	8	1. 31	20	18. 20. 1	19. 43	24	1. 7	13	3. 13	3. 36	19. 56	

Stylò Veteri	SYZYGIÆ LUNARES						SYZYGIÆ Planetarum mutuz.	Stylò Novò.
	♄	♃	♂	☉	♀	♁		
1 A Octob.	N. Luna	D. Luna	gubida maria				☉ ☽ 20 * ♂ ♀	11 D. 18. Tr.
2 Leodega.	N. Luna * 13.	D. Luna	* 20	☐ 10	☐ 3.		(8. ♂ ♀ ☽ ferè)	12 Colman.
3	N. Luna	D. Luna	gubida maria nebula post Luna					13
4 Francisc.	Δ 22 N. Luna	♂ 18.	D. Luna	* 19	* 12.		SS ♀ ♀	14 Calixtus
5	N. Luna	D. Luna	simuliter					15 Hedwig
6 Fides	N. Luna 23.	D. Luna	simuliter				* ♀ ♀ 7 * ♂ ♀ 15	16 Gallus
7	☐ 3 N. Luna	D. Luna	12.44				SS ♀ ♀	17
8 A. 18. p. 7.	N. Luna post Luna	D. Luna	Luna				* ♀ ♀ 21 SS ♀ ♀	18 D. 19 p. 7.
9 Dionys.	* 10 N. Luna	* 8 D. Luna	♂ 18	♂ 11				19 Ptolem.
10 Gedeon	N. Luna	D. Luna	simuliter					20
11 Burchar.	N. Luna * 17	☐ 21	D. Luna				Δ ♀ ♂ 13	21 Ursula
12 Colman.	N. Luna	D. Luna	* 17.					22 Cordula
13	N. Luna	D. Luna	simuliter					23 Severin.
14 Calixtus	♂ 9	☐ 8	Δ 13 N. Luna	D. Luna	* 23.		D Apogæa D ☽	24 Salome
15 A. 19 p. 7.	N. Luna post Luna	D. Luna	☐ 12. 13	* 7.				25 D. 20. p. 7.
16 Gallus	N. Luna Δ 22	D. Luna	nebula nebula sol lant					26 Amand.
17	N. Luna	D. Luna	simuliter					27
18 Lucas	N. Luna post Luna	D. Luna	Δ 5. post	☐ 2	Luna		☐ ♀ ♀ 16	28 Sim. Jud.
19 Ptolem.	* 9 N. Luna	♂ 17.	D. Luna					29
20	N. Luna	D. Luna	simuliter	Δ 16	Δ 5		Q ♂ ♀ Q ☉ ♀	30
21 Ursula	☐ 15	♂ 16	N. Luna Luna					31 VVolfg
22 A. 20. p. 7.	N. Luna	D. Luna	simuliter					1 Nov. D. 21. 7
23 Severin.	Δ 18.	N. Luna	♂ 1. 58	D. Luna				2 Animarū
24 Salome	N. Luna	Δ 6.	D. Luna		♂ 15.			3 Theophil.
25 Crispin.	N. Luna Δ 22	D. Luna	simuliter	♂ 8			SS ☉ ♀	4
26 Amand.	N. Luna	☐ 10	D. Luna					5
27	♂ 22.	☐ 23	N. Luna	Δ 13	D. Luna			6 Leonhar.
28 Sim. Jud.	N. Luna	* 15	D. Luna				D Perigæa. D ☽	7 Florent.
29 A. 21. p. 7.	N. Luna	D. Luna	☐ 20. 6	Δ 22			♀ in Apo. Epic.	8 D. 22 p. 7.
30	N. Luna * 5	D. Luna	nebula					9 Theodor.
1 VVolfg.	N. Luna	D. Luna	simuliter		☐ 23		SS ♀ ♀	10 Mart. P.

Conferentia

Conferentia

NOVEMBRIS

Motus Planetarum.

Anno 1637.

Styl. Veteri	Styl. Novo	♄		♃		♂		♁		♁		♁		Longit.			
		Longit.	Lat	Longit	Lat	Longit.	Lat	Longitudo.	Longit.	La	Longit	La.	Longit.		Latit		
		♄	M	♄	S	♂	S	♁	♁	M	♁	M	♁		M		
		G. M.	O	G. M.	I	G. M.	I	G. M. S	G. M	I	G. M.	O	G. M		A	G. M.	
1	11	20.47	10	22.43	8	2.	8	20	19.20.36	20.56	27	0.	12	59	16.52	4.21	20.27
2	12	20.52	10	22.55	8	2.	45	20	20.21.13	22.10	29	m	29.12	40	0. 21	4.50	20.42
3	13	20.56	10	23. 8	8	3.	22	20	21.21.52	23.24	30	28.	4	20	13.41	5. 2	20.39
4	14	21. 1	10	23.20	8	3.	59	20	22.22.34	24.37	32	26.52	1	26.49	5. 0	20.17	
5	15	21. 6	10	23.32	8	4.	36	20	23.23.17	25.51	34	25.34	18	9. 47	4.41	19.39	
6	16	21. 11	10	23.44	8	5.	12	20	24.24. 2	27. 5	36	24.10	38	22.32	4. 8	18.53	
7	17	21.16	10	23.56	8	5.	49	20	25.24.48	28.19	38	22.46	55	5. 2	3.24	18. 7	
8	18	21.21	11	24. 8	8	6.	26	20	26.25.34	29.33	40	21.23	12	17.18	2.31	17.28	
9	19	21.26	11	24.20	8	7.	2	20	27.26.20	0. 46	42	20. 8	29	29.22	1.32	17. 0	
10	20	21.31	11	24.32	8	7.	39	20	28.27. 7	2. 0	44	18.58	46	11.15	0.31	16.47	
11	21	21.36	11	24.44	8	8.	15	20	29.27.56	3. 14	45	17.55	2	23. 2	0.33	16.44	
12	22	21.42	11	24.56	9	8.	51	21	0. 28.48	4. 27	47	17. 8	9	4. 48	1.35	17. 5	
13	23	21.47	11	25. 8	9	9.	28	21	1. 29.41	5. 41	48	16.39	15	16.35	2.33	17.38	
14	24	21.52	11	25.19	9	10.	4	21	2. 30.36	6. 54	49	16.29	21	28.32	3.26	18. 0	
15	25	21.58	11	25.31	9	10.	40	21	3. 31.33	8. 8	50	16.28	28	10.42	4.10	18.43	
16	26	22. 3	11	25.43	9	11.	16	21	4. 32.31	9. 21	51	16.31	34	23.10	4.42	19.17	
17	27	22. 9	11	25.54	9	11.	53	21	5. 33.31	10.34	53	16.45	37	6. 25	5. 4	19.42	
18	28	22.15	11	26. 5	9	12.	29	21	6. 34.33	11.48	54	17. 8	40	19.21	5. 9	19.53	
19	29	22.21	11	26.17	9	13.	5	21	7. 35.37	13. 2	55	17.41	41	3. 7	4.56	19.44	
20	30	22.26	11	26.28	9	13.	42	21	8. 36.43	14.15	57	18.21	34	17.19	4.25	19.14	
21	Dec. 1	22.32	11	26.40	9	14.	18	21	9. 37.50	15.29	58	19. 8	28	1. 52	3.38	18.28	
22	2	22.38	11	26.51	9	14.	54	21	10.38.58	16.42	58	20. 0	22	16.39	2.34	17.33	
23	3	22.44	12	27. 2	9	15.	30	21	11.40. 7	17.55	59	20.56	16	1. 34	1.19	16.43	
24	4	22.50	12	27.13	9	16.	6	21	12.41.17	19. 9	0	22. 2	10	16.27	0. 1	16. 9	
25	5	22.56	12	27.24	10	16.	42	21	13.42.29	20.22	0	23. 8	5	1. 12	1.21	15.59	
26	6	23. 2	12	27.35	10	17.	18	21	14.43.42	21.35	1	24.18	59	15.43	2.33	16.14	
27	7	23. 8	12	27.46	10	17.	54	21	15.44.54	22.48	1	25.29	52	29.56	3.36	16.45	
28	8	23.14	12	27.56	10	18.	40	21	16.46. 5	24. 1	2	26.43	45	13.49	4.24	17.25	
29	9	23.20	12	28. 7	10	19.	6	20	17.47.16	25.14	2	28. 0	38	27.23	4.56	18. 5	
30	10	23.26	12	28.17	10	19.	42	20	18.48.28	26.26	2	29.18	30	10.41	5.11	18.41	

Stylò Veteri	SYZYGIÆ LUNARES.						Syzygiæ Planetarum mutua.	Stylò Novò
	♄	♃	♂	☉	♁	♁		
	Occid	Oriët.	Oriët.		Occid	Occid		
1 Novemb.	Δ 5	<i>N. pluit post aurora</i>		* 5	□ 8	* 22	11 Novébr.	
2 Animarū	<i>N. pluit post aurora</i>	♁ 4.	<i>D. pluit</i>			* ☉ ♄ 13 * ♃ ♁ 17.	12	
3 Theophi.	□ 13	♁ 17.	<i>N. pluit D. pluit</i>		* 19.	(I d ♄ ♂)	13	
4	<i>N. pluit post aurora</i>		<i>D. n. aurora</i>			SS ♁ ♁	14 Frideric.	
5 <i>A 22 p. Ir.</i>	* 21	<i>N. nubila</i>	<i>D. aurora</i>			Oriët. ♁ ☉ ♁ 2.	15 <i>D 13 p. Ir.</i>	
6 Leonhar.	<i>N. nubila</i>	<i>n. aurora</i>	♁ 3. 53	<i>D. nubila</i>	♁ 3.	♁ in perig. Epic.	16	
7 Florent.	<i>N. nubila</i>	* 1.	<i>D. pluit</i>			(SS ♃ ♁)	17	
8	<i>N.</i>	* 14	<i>N. nubila</i>	<i>D. pluit</i>		* ♄ ☉.	18 Gelafius	
9 Theodo.	<i>N. pluit</i>		□ 16.	<i>D. nubila</i>	♁ 3.	<i>D. Apogæa</i>	19 Elizabet.	
10	♁ 21	<i>N. nubila</i>	<i>D. aurora</i>			<i>D. ☉.</i>	20	
11 Mamert.	<i>N. pluit</i>	□ 3.	<i>D. aurora</i>	* 14			21 Præl. M.	
12 <i>A 23 p. Tr.</i>	<i>N. aurora</i>	Δ 9	<i>D. aurora</i>				22 <i>D 14 p. 7</i>	
13	<i>N. aurora</i>	Δ 17.	<i>D. nubila</i>				23 Clemens	
14 Frideri.	<i>N. nubila</i>	<i>D. nubila</i>	□ 8. 33	* 18.		☉ ♁	24	
15 Leopold.	* 22	<i>N. gelida</i>	<i>D. nubila</i>		Δ 11		25 Cathari.	
16	<i>N. gelida</i>		Δ 23	<i>D. nubila</i>			26 Conrad.	
17	<i>N. aurora</i>	♁ 11	<i>N. gelida</i>	<i>D.</i>	□ 9	<i>D. nubila</i>	27	
18 Gelafius	□ 5.	♁ 12	<i>N. aurora</i>	<i>N. gelida</i>	<i>D. nubila</i>		28	
19 <i>A 24 p. Ir.</i>	<i>N. aurora</i>	<i>N. gelida</i>	<i>D. nubila</i>	Δ 18		☉ ♁ 2	29 <i>D 1 Adv.</i>	
20	Δ 8.	<i>N. aurora</i>	<i>N. gelida</i>	<i>D. nubila</i>	♁ 2		30 Andreas	
21 Præl. M.	<i>N. aurora</i>	<i>N. gelida</i>	Δ 21	♁ 13 28	<i>D. aurora</i>		1 Decemb.	
22 Cœcilia	<i>N. aurora</i>	Δ 16.	<i>D. aurora</i>	<i>N. gelida</i>			2 Candidus	
23 Clemens	<i>N. nubila</i>	<i>D.</i>	□ 23.	<i>N. nubila</i>		<i>D. perig. D ☉</i>	3	
24	♁ 10	□ 18	<i>N. nubila</i>	<i>N. aurora</i>	♁ 5	Δ 10	* ♄ ♁ 19 et quind.	
25 Cathari.	<i>N. nubila</i>	<i>N. gelida</i>	<i>D. nubila</i>	Δ 22			4 Barbara	
26 <i>A 25 p. I.</i>	<i>N. gelida</i>	* 20	* 3	<i>D. aurora</i>	<i>N. gelida</i>	□ 15	5	
27	<i>N. gelida</i>	<i>N. aurora</i>	<i>D. nubila</i>	<i>N. gelida</i>		♁ ♄ 5.	6 <i>D 2 Ad. Ni.</i>	
28 <i>N. nubila</i>	Δ 16.	<i>N. nubila</i>	□ 5. 37	Δ 20	<i>N. aurora</i>	<i>N. gelida</i>	7	
29 Saturn.	<i>N. aurora</i>	<i>N. nubila</i>	<i>D. nubila</i>	<i>N. aurora</i>	* 1	SS ♃ ♁	8 Conc. M.	
30 Andreas	□ 23.	<i>N. nubila</i>	♁ 17.	* 16	<i>D. aurora</i>	<i>N. nubila</i>	9 Joachim.	
							10 <i>not</i>	

Stylo Veteri

ex stylo Veteri

B. d. p. m.

vid. in stylo

Stylo Veteri

Styl. Veteri	SYLIO NOVO	♄		♃		♂		♁		♁		♁		♁		♁
		Longit.	Lat.	Longit.	Lat.	Longit.	Lat.	Longitudo.	Longit.	Lat.	Longit.	Lat.	Longit.	Latit.	Longit.	
		♄	M A	♄	S A	♄	S D	♁	♄	M D	♁	S D	♄	M	♄	
	G. M.	O	G. M.	I	G. M.	I	G. M.	S	G. M.	Z	G. M.	I	G. M.	D	G. M.	
1	11	23.33	2	28.28	10	20.17	20	19.49.40	27.39	2	0.40	23	23.43	5.11	19.3	
2	12	23.39	12	28.38	10	20.53	20	20.50.54	28.52	2	2.21	15	6.31	4.54	19.9	
3	13	23.46	12	28.48	10	21.28	20	21.52.10	0.5	2	3.25	8	19.8	4.23	18.59	
4	14	23.52	2	28.58	10	22.4	20	22.53.26	1.18	2	4.50	0	1.32	3.40	18.31	
5	15	23.59	12	29.8	11	22.40	20	23.54.43	2.31	1	6.16	52	13.46	2.48	17.52	
6	16	24.5	12	29.17	11	23.15	20	24.56.03	3.44	1	7.42	44	25.51	1.49	17.8	
7	17	24.12	12	29.27	11	23.51	20	25.57.17	4.57	0	9.93	37	7.48	0.46	16.24	
8	18	24.19	13	29.37	11	24.26	20	26.58.34	6.10	0	10.37	29	19.41	0.20	15.47	
9	19	24.25	13	29.46	11	25.1	20	27.59.51	7.23	59	12.5	22	1.27	1.24	15.22	
10	20	24.32	13	29.56	11	25.37	20	29.1.98	8.35	58	13.34	14	13.14	2.24	15.12	
11	21	24.39	13	0.5	12	26.12	20	0.2.28	9.48	58	15.3	7	25.6	3.19	15.16	
12	22	24.45	13	0.14	12	26.48	20	1.3.47	11.0	57	16.33	0	7.44	4.6	15.34	
13	23	24.52	13	0.23	12	27.23	20	2.5.6	12.11	55	18.4	7	19.15	4.43	16.3	
14	24	24.59	13	0.32	12	27.58	20	3.6.25	13.23	54	19.34	14	1.41	5.7	16.40	
15	25	25.6	13	0.41	12	28.33	20	4.7.45	14.35	53	21.4	21	14.29	5.17	17.11	
16	26	25.13	13	0.49	12	29.8	19	5.9.6	15.47	52	22.34	28	27.40	5.10	17.51	
17	27	25.20	13	0.58	13	29.43	19	6.10.27	16.59	50	24.5	35	11.19	4.46	18.13	
18	28	25.27	13	1.6	13	0.18	19	7.11.47	18.11	49	25.37	41	25.26	4.5	18.18	
19	29	25.34	13	1.16	13	0.53	19	8.13.7	19.23	47	27.9	47	9.58	3.6	18.0	
20	30	25.41	13	1.24	13	1.28	19	9.14.26	20.35	45	28.41	53	24.49	1.56	17.19	
21	31	25.48	13	1.32	13	2.3	19	10.15.45	21.47	43	0.14	0	9.52	0.35	16.26	
22	lan	25.55	13	1.40	13	2.38	19	11.17.4	22.56	41	1.47	5	25.2	0.49	15.29	
23		26.2	14	1.48	14	3.13	19	12.18.23	24.6	38	3.20	10	10.72	9	14.47	
24	3	26.9	14	1.56	14	3.48	18	13.19.42	25.15	6	4.54	16	24.59	3.19	14.27	
25	4	26.16	14	2.3	14	4.23	18	14.21.0	26.25	34	6.28	21	9.30	4.14	14.32	
26	5	26.23	14	2.11	14	4.58	18	15.22.18	27.35	32	8.3	26	23.40	4.53	14.55	
27	6	26.29	14	2.18	14	5.33	18	16.23.36	28.45	29	9.37	30	7.23	5.14	15.32	
28	7	26.37	14	2.25	14	6.7	18	17.24.54	29.55	26	11.12	34	20.41	5.17	16.12	
29	8	26.44	14	2.32	15	6.42	18	18.26.11	1.5	24	12.48	38	3.37	5.3	16.49	
30	9	26.51	14	2.35	15	7.16	17	19.27.28	2.15	21	14.24	42	16.15	4.35	17.18	
31	10	26.59	14	2.46	15	7.51	17	20.28.45	3.25	18	16.14	46	28.37	3.54	17.33	

Stylò Vereri	SYZYGIÆ LUNARES.						Syzygiæ Planetarum mutua.	Stylò Novò
	♄	♃	♂	☉	♀	♁		
	Occid	Oriët.	Oriët.		Occid	Oriët.		
1 Decemb.	N. nubila	♄ 9	gēlida D. nubila	☉ 8		♁ ♃ ♀ 19	11 Decemb.	
2 Candidus	N. nubila	parā gēlida	D. nubila			* ☉ ♂ 2	12 Epima.	
3 A1 Adv.	* 9	N. nubila pluit parā	D. nubila	* 23.			13 D3 ad. L.	
4 Barbara	N. pluit parā	post suana	D. nubila gēlida	♄ 7.	manā a ♂. r. gēlida		14 Nicasius	
5	N. nubila gēlida	* 18.	♄ 22.1	D. nubila	SS ☉ ♄	Ruffus	15	
6 Nicolaus	N. nubila	* 7 gēlida	D. nubila	variosa	at occidit		16	
7	N. nubila	post suana	variosa.	D. nubila	ventosa	Apog. ☉ ☉ ☉ ☉	17 Lazarus	
8 Conc.M.	♄ 9.	☐ 20.	☐ 21.	N. nubila	D. nubila	pluit parā	18 Christo.	
9 Joachim.	N. pluit	ca. ventosa	valido	D. nubila	♄ 13.	pluit parā	19	
10 A2 Adv.	N. nubila	variosa	gēlida	D. nubila	gēlida	* 1	20 D4 Adv.	
11 Damatus	N. nubila	Δ 10	Δ 2.	* 11 gēlida	D. nubila	* ☉ ♃ 1	21 I homas	
12 Epimach	N. nubila	ningit.	D. gēlida	nubila	☐ 21.	post suana	22 Theod.	
13 Lucia	* 11	N. nubila	post nubila	ningit.	D. nubila	ningit	23	
14 Nicasius	N. nubila	pluit	post nubila	☐ 2. 53	ventosa	pluit ningit	24 Adam E.	
15 N. nubila	☐ 19.	gēlida	ventosa	D. nubila	* 0	Δ 13.	25 Nat. Do	
16 N. nubila	gēlida	♄ 5.	♄ 3	Δ 14	D. gēlida	clara pm.	26 Stepha.	
17 A3 Adv.	N. nubila	gēlida	D. ningit	☐ 10	post suana	SS ♄ ☉	27 D Johan	
18 Christo.	Δ 0	N. nubila	gēlida	D. nubila	ningit.	Td ♃ ♀ Td ♂ ♀	28	
19	N. nubila	gēlida	D. ningit	Δ 16	nubila	♄ ♃ ♂ 20.	29	
20 N. nubila	Δ 10.	Δ 11	gēlida	D. nub.	no	♄ 7. gēl. (☉ 22 Eclip. D)	30 David	
21 Thomas	N. nubila	gēlida	♄ 0. 38	D. nubila		D. perig. D ☉ * ♃	31 Sylvester	
22 Theod	♄ 11	☐ 11	☐ 12	nubila	ningit	D. gēlida	1 Jan. 1638.	
23 N. nubila	ningit.	D. ningit	gēlida			* ♂ ♃ 21 m	2	
24 A4 Adv.	N. nubila	* 11.	* 15 m	gēlida	D. nub.	☉ ☉ ♃ SS ♄ ♀	3 C.	
25 Nat. Do.	N. nubila	gēlida.	Δ 9.	D. nubila			4 Teleph.	
26 Stepha.	Δ 4.	N. nubila	gēlida	variosa.	D.		5 Simeon	
27 Joan. Ev.	N. nubila	D. nubila	☐ 17. 36				6 Epiphan.	
28 Infant.	☐ 11	♄ 22	N. nubila	ningit.	Δ 19	D. nubila	7 Julian.	
29 N. nubila	gēlida	♄ 6	D. nubila			* 29	8 Erhardus	
30 David	* 20.	N. nubila	pluit	* 7	D. nubila	pluit parā	9	
31 Sylvest.	N. nubila	pluit	ningit	D. nubila	☐ 10	Δ ♃ ♀ 9. Q ♃ ♀	10 C. 1 Epi.	

Radices mediorum motuum Planetarum ex Tab. Rudolphinis excerptæ, & ad Meridianum Uraniburgicum meridiemq₃ Calendarum Januar. Anni Juliani 1637. spectantes, ex Tycho-nis Brahei observationibus ac hypothesibus.

Præcessio Æquinoctiorum à prima \vee stella	S	0	/	//
Longitudo media \odot ab æquinoctio verno	9	21	11	42
Apogæum Solis	3	6	21	7
Longitudo D media ab Æquinoctio verno	3	26	37	32
Apogæum Lunæ	8	14	38	17
Nodus ascendens Lunæ	8	18	8	43
Longitudo media h ab Æquinoctio verno	9	18	53	52
Aphelium Saturni	8	26	43	0
Nodus Boreus Saturni	3	21	42	51
Longitudo z media ab Æquinoctio verno	5	23	48	49
Aphelium Jovis	6	7	20	20
Nodus Boreus Jovis	3	5	28	4
Longitudo J media ab Æquinoctio verno	11	28	14	51
Aphelium Martis	4	29	40	4
Nodus Boreus Martis	1	17	8	23
Motus medius Longitudinis Q	5	29	22	4
Aphelion Veneris	10	2	1	11
Nodus Boreus Veneris	2	13	28	57
Motus medius Longitudinis Q	7	27	34	11
Aphelium Mercurii	8	13	52	42
Nodus Boreus Mercurii	1	13	16	31

F I N I S

Ephemeridis ad Annum Christi

1637.

EPHEMERIS MOTUUM COELESTIUM

Ad annum æræ Christianæ 1638.

*Annus hic est secundus à Bisextili, cujus Character est Periodus
Scaligerana 6351. atq;*

A Condito Mundo secundum Sethi Calvisii supputationem in sua Chronologia	5587.
A Diluvio	3931.
Ab Exitu Israelitarum ex Ægypto	3135.
Ab anno Nabonazaræ	2386.
Ab anno Olympiastico	2413.
Ab obitu Alexandri Magni	1961.
Ab anno Juliano	1682.
A passione & morte Christi	1605.
Ab anno æræ Diocletianæ	1354.
Ab Hegira seu fuga Mahometis	1047.
A Correctione Calendarij Gregoriana.	56.

In Juliano

In Gregoriano.

5	Aureus Numerus	5
23	Cyclus Solis	23
G	Litera Dominicalis	C
6	Indictio Romana	6
25	Epactæ	15
Hebd. 6. dier. 6.	Intervallum minus	Hebd. 7. dier. 2.

*Festa tam mobilia quam immobilia precipua in ipsa
Ephemeride extant.*

*Hoc anno Introitus Solis in quatuor puncta signorum Cardinalium
ad Meridianum Uraniburgicum, tempus apparens, & Ju-
lianum Stylum ita sese habet.*

V	Die	9	Martii	H	17	Min.	36
VI	Die	10	Junii	H	21	Min.	5
VII	Die	12	Septem.	H	11	Min.	34
VIII	Die	10	Decem.	H	23	Min.	2

V 3

Brevis

*Brevis enumeratio Eclipsium, quæ hoc anno 1638. in globo terrestri
conspici possunt, & succincta descriptio Eclipsis Luna-
ris, quæ in Europa apparebit.*

Quinque hoc anno in duobus mundi luminariis animadvertentur Ecli-
pses: Tres Solis, & duæ Lunæ, ex quibus posterior Lunæ duntaxat in nostro
horizonte, reliquæ extra observabuntur.

I. Prima Solis die 5. Januar. S. V. vel 15. ejusdem S. N. ante meridiem in
Persia, India, extra & intra Gangem, in Tartaria magna, & Chinarum regno con-
spicua erit.

II. Secunda Lunæ die 1^o Junij, populis occasum versus in Peru, Aust.
Lima, Panama Hispaniæ novæ, in Java, in ostiis argentei fluvij habitantibus ma-
nifestabitur.

III. Tertia Solis die 1^o Julij in Meridionalibus terræ locis degentibus
e. g. in tractu Magellanico, & Golfo de Sebastiano sese offeret.

IV. Quarta Solis die 25. Novemb. anni Juliani, vel 5. Decemb. anni Gre-
goriani circa polum antarcticum in Interiore freto Magellanico Austr. aliquomo-
do observabitur: sed tantum exigua erit.

V. Quinta Lunæ Eclipsis die 1^o Decemb. in nostro horizonte animad-
vertetur, & valde magna terribisque erit. Hujus Epilogismum in præcipuis ca-
pitibus comprehensum, meridianoque Uraniburgico accommodatum, & ex
Astronomia Danica, atque Hypothesibus Tyconicis supputatum nunc sub-
jungam.

Sexag. vel dies	Gradus vel Horæ	M	S	
Dec. 10.	6	58	3	Media Oppositio accidit die 10. Decemb. S. V. p. m.
	8	24	7	Intervallum inter mediam & veram ϱ addendum.
10, Dec.	15	22	19	Tempus apparens & correctum veræ ϱ est p. m.
		9	33	Æquatio æquinoctiorum addenda
2	53	16	44	Anomalia \odot vera
4	29	25	36	Longitudo \odot vera
3	1	50	48	Argumentum latitudinis \curvearrowright coæquatum,
1	51	49	7	Anomalia \curvearrowright coæquata
1	29	25	36	Longitudo \curvearrowright vera
		4	25	Latitudo \curvearrowright Merid. Asc.
	16 S	39		Semidiameter \curvearrowright simplex
	2, S	20		Mutatio Semidiametri \curvearrowright ob Elevat. Poli in Huena, ipsi Semidiametro addenda

Sexag. vel dies	Gradus vel Horæ	M	S	
	18 S	59		Correcta Semidiameter D
	45 S	27		Semidiameter umbræ terræ
		28		Variatio umbræ Subtrahenda
	44 S	59		Correcta semidiameter umbræ terræ,
	63 S	58		Aggregatum Semidiametrorum
		59	33	Pars deficiens
18 Dig.	49			Hinc digiti Ecliptici proveniunt
	63	49		Scrupula casus & moræ dimidiæ simul inveniuntur,
		31	38	Quæ divisa per motum horarium D
	2	1	3	Tempus Incidentiæ ostendunt,
	4	2	5	Ut tota duratio sit
	13	21	16	Et initium Eclipsis in Meridiano Uraniburgico p.m.
	14	33	44	Principium totalis obscurationis D
	15	22	19	Medium defectus seu vera g tempore apparente
	16	10	54	Tempus emerfionis D ex totali umbra
	17	23	22	Finis Eclipsis tempore apparente.

*non auctoritas / veritas
cum Episcopis /*

Schema Obscurationis D in nostro horizonte.



JANUARI

Motus Planetarum.

Anno 1638.

Styl. Veten.	Styl. Novo.	♄		♃		♂		♁		♁		♃		♂		
		Longit.	La	Longit.	Lat	Longit.	Lat	Longitudo.	Longit.	La	Longit.	La	Longit.	Latit	Longit.	
		♄	M A.	m	S A	m	S D.	♄	♃	M D	♄	S A	♃	M	♄	
	G. M.	O	G. M.	I	G. M.	I	G. M.	S.	G. M.	II	G. M.	I	G. M.	D.	G. M.	
1	11	27. 6	14	2. 53	14	8. 25	17	21.30.	14.	40	15	17.38	50	10.47	3. 4	17.33
2	12	27.13	14	2. 59	14	8. 59	17	22.31.16	5.	48	11	19.14	52	22.48	2. 6	17.18
3	13	27.20	14	3. 6	15	9. 33	16	23.32.30	6.	56	8	20.52	55	4. 42	1. 3	16.48
4	14	27.27	14	3. 12	15	10. 7	16	24.33.43	8.	3	5	22.32	57	16.33	0. 2	16. 9
5	15	27.34	14	3. 18	15	10.41	16	25.34.55	9.	11	0	24.18	59	28.22	1. 7	15.25
6	16	27.42	14	3. 24	15	11.14	15	26.36. 6	10.18	58	26. 9	1	10.11	2. 8	14.42	
7	17	27.49	14	3. 30	16	11.48	15	27.37.17	11.28	54	27.55	2	22. 5	3. 6	14. 7	
8	18	27.56	14	3. 35	16	12.21	15	28.38.27	12.39	50	29.29	3	4. 4	3.54	13.44	
9	19	28. 3	14	3. 40	16	12.55	15	29.39.36	13.49	47	0. 53	4	16.10	4.33	14.37	
10	20	28.11	15	3. 45	16	13.28	14	0. 40.44	15. 0	43	2. 29	4	28.29	5. 0	13.45	
11	21	28.18	15	3. 50	16	14. 2	14	1. 41.52	16.10	39	4. 17	4	10.56	5.15	13. 7	
12	22	28.25	15	3. 55	17	14.35	14	2. 42.58	17.18	34	6. 0	3	23.42	5.13	14.40	
13	23	28.32	15	4. 0	17	15. 8	13	3. 44. 3	18.26	30	7. 43	2	6. 48	4.55	15.20	
14	24	28.39	15	4. 4	17	15.41	13	4. 45. 7	19.34	26	9. 27	0	20.16	4.22	15.59	
15	25	28.46	15	4. 9	17	16.14	13	5. 46.10	20.42	22	11.12	5	4. 9	3.32	16.30	
16	26	28.53	15	4. 13	17	16.47	12	6. 47.12	21.50	17	12.57	5	18.26	2.27	16.45	
17	27	29. 0	15	4. 17	18	17.20	12	7. 48.12	22.58	13	14.42	5	3. 6	1.11	16.37	
18	28	29. 7	15	4. 21	18	17.53	12	8. 49.11	24. 5	8	16.28	4	18. 4	0.10	16. 6	
19	29	29.14	15	4. 25	18	18.25	11	9. 50. 9	25.11	3	18.14	4	3. 12	1.32	15.16	
20	30	29.21	15	4. 29	18	18.58	11	10.51. 6	26.18	2	19.59	3	18.22	2.47	14.19	
21	31	29.28	15	4. 32	18	19.30	11	11.52. 2	27.24	6	21.45	3	3. 24	3.50	13.30	
22	1	29.35	15	4. 36	18	20. 3	10	12.52.57	28.30	12	23.31	2	18.10	4.36	13. 0	
23		29.42	16	4. 39	19	20.35	10	13.53.50	29.35	17	25.16	2	2. 32	5. 3	12.53	
24	3	29.49	16	4. 42	19	21. 7	10	14.54.41	0. 40	22	27. 1	1	16.27	5.12	13. 7	
25	4	29.56	16	4. 45	19	21.40	9	15.55.30	1. 45	27	28.45	5	29.52	5. 4	13.35	
26	5	0. 3	16	4. 47	19	22.12	9	16.56.16	2. 50	32	0. 28	5	12.52	4.39	14.13	
27	6	0. 10	16	4. 50	19	22.44	9	17.57. 1	3. 55	38	2. 10	4	25.28	4. 1	14.51	
28	7	0. 17	16	4. 52	20	23.16	8	18.57.45	5. 0	43	3. 51	3	7. 45	3.13	15.25	
29	8	0. 24	16	4. 54	20	23.48	8	19.58.28	6. 4	49	5. 32	2	19.48	2.17	15.49	
30	9	0. 31	16	4. 56	20	24.19	8	20.59.10	7. 8	54	7. 11	1	1. 42	1.17	16. 0	
31	10	0. 38	16	4. 57	20	24.51	7	21.59.52	8. 12	0	8. 44	0	13.30	0.13	15.56	

Styl. Veteri	Styl. Novo	♄		♃		♂		☉		♁		♂		♃		♄	
		Longit.	Lat.	Longit.	Lat.	Longit.	Lat.	Longitudo.	Longit.	Lat.	Longit.	Lat.	Longit.	Lat.	Longit.	Lat.	
		☿	♁	♂	♁	♂	♁	☿	♁	♂	♁	♂	♁	♂	♁	♂	♁
		G. M.	O	G. M.	I	G. M.	I	G. M.	S	G. M.	I	G. M.	O	G. M.	A	G. M.	A
1	11	0. 45	16	4. 59	20	25. 23	7	23. 0. 33	9. 15	5	10. 4	12	25. 17	0. 50	15. 38		
2	12	0. 52	16	5. 0	21	25. 54	6	24. 1. 11	10. 18	11	11. 24	26	7. 6	1. 52	15. 7		
3	13	0. 59	16	5. 1	21	26. 25	6	25. 1. 47	11. 20	17	12. 44	40	19. 0	2. 49	14. 26		
4	14	1. 6	16	5. 2	21	26. 56	5	26. 2. 20	12. 22	23	13. 57	54	1. 2	3. 39	13. 41		
5	15	1. 12	17	5. 3	21	27. 26	4	27. 2. 51	13. 24	29	15. 0	10	13. 12	4. 20	12. 58		
6	16	1. 19	17	5. 3	21	27. 57	4	28. 3. 19	14. 26	35	15. 59	27	25. 32	4. 49	12. 25		
7	17	1. 26	17	5. 4	21	28. 27	3	29. 3. 46	15. 27	41	16. 49	44	8. 3	5. 5	12. 6		
8	18	1. 33	17	5. 4	21	28. 57	2	0. 4. 12	16. 28	47	17. 28	1	20. 44	5. 6	12. 3		
9	19	1. 39	17	5. 4	22	29. 27	1	1. 4. 36	17. 28	53	17. 58	17	3. 37	4. 53	12. 18		
10	20	1. 46	17	5. 3	22	29. 56	1	2. 4. 58	18. 28	59	18. 18	31	16. 44	4. 22	12. 47		
11	21	1. 52	17	5. 3	22	0. 26	0	3. 5. 18	19. 28	6	18. 28	45	0. 7	3. 38	13. 26		
12	22	1. 59	17	5. 2	22	0. 55	59	4. 5. 36	20. 27	12	18. 30	55	13. 48	2. 41	14. 8		
13	23	2. 6	17	5. 1	22	1. 24	59	5. 5. 52	21. 26	18	18. 19	4	27. 49	1. 32	14. 45		
14	24	2. 12	17	5. 0	22	1. 53	58	6. 6. 6	22. 24	25	18. 3	13	12. 10	0. 16	15. 8		
15	25	2. 19	17	4. 59	22	2. 22	57	7. 6. 18	23. 22	31	17. 35	20	26. 48	1. 1	15. 10		
16	26	2. 25	18	4. 57	22	2. 51	57	8. 6. 29	24. 20	36	16. 57	27	11. 40	2. 16	14. 49		
17	27	2. 32	18	4. 56	23	3. 20	56	9. 6. 38	25. 17	44	16. 15	30	26. 38	3. 21	14. 5		
18	28	2. 39	18	4. 54	23	3. 48	55	10. 6. 45	26. 13	50	15. 28	33	11. 36	4. 14	13. 9		
19	Ma	2. 45	18	4. 52	23	4. 17	54	11. 6. 50	27. 8	57	14. 32	37	26. 19	4. 48	12. 17		
20	1	2. 52	18	4. 50	23	4. 45	54	12. 6. 53	28. 3	3	13. 36	34	10. 44	5. 2	11. 38		
21	3	2. 58	18	4. 47	23	5. 13	53	13. 6. 55	28. 57	10	12. 39	32	24. 45	4. 58	11. 20		
22	4	3. 4	18	4. 45	23	5. 41	52	14. 6. 54	29. 50	16	11. 39	26	8. 17	4. 37	11. 23		
23	5	3. 9	18	4. 42	23	6. 8	52	15. 6. 49	0. 42	23	10. 39	18	21. 22	4. 2	11. 43		
24	6	3. 15	18	4. 39	24	6. 35	51	16. 6. 41	1. 34	29	9. 38	10	4. 1	3. 16	12. 13		
25	7	3. 21	19	4. 36	24	7. 25	50	17. 6. 32	2. 25	36	8. 43	59	16. 18	2. 20	12. 49		
26	8	3. 26	19	4. 32	24	7. 29	50	18. 6. 21	3. 16	43	7. 52	48	28. 20	1. 23	13. 25		
27	9	3. 32	19	4. 29	24	7. 56	49	19. 6. 9	4. 6	49	7. 7	35	10. 10	0. 22	13. 56		
28	10	3. 37	19	4. 25	24	8. 22	48	20. 5. 54	4. 55	55	6. 23	21	21. 56	0. 41	14. 17		

Stylò Veteri	SYZYGIÆ LUNARES						SYZYGIÆ Planetarum mutua.	Stylò Novò.		
	♄	♃	♂	☉	♁	♁				
	Oriët.	Oriët.	Oriët.		Occid	Occid				
1 Februarij	♄ II	□ 20	* 0	N serena gelida	D gelida	serena	♄ apog. 20	11 Februar.		
2 Purif. Ma.	N serena gelida	D gelida	serena	* 8				12		
3	N nebula gelida	□ 15.	♁ 13.	8 parum	D nigrum			13		
4 G Quinq.	N nebula	Δ 8 gelida	D serena	gelida	post m.	Q ♄ ♁	♄ 19. ♁ tranf.	14 C Est. mi		
5 Agatha	N nebula	D gelida	serena			♁ 4	□ 19. ♁ tranf.	15 Faustina.		
6 Doroth	* II	N serena	Δ 5	D gelida	serena		(imā absidem	16 Juliana		
7 Cinerum	N serena gelida	D serena	♁ 15	gelida				17 Cinerū		
8	□ 20	N serena	gelida	* 19	D serena			18 Concor.		
9 Apollon.	N serena	♁ 2.	D nebula	post serena	gelida	SS ♄ 16	SS ♁ 19	19		
10 Scholast.	N serena gelida	D serena	gelida	* 3			(♁ 18	20		
11 G Quadr.	Δ 3	N serena	gelida	♁ 0. da	□ 5.36	D serena		21 C Quad.		
12	N serena gelida	D serena	post m. pluv.	* 12	□ 8	N nebula	Δ 12	22 Cath. P.		
13	N nebula	Δ 12	D nebula	Δ 13	mana	post serena	serena	23		
14 Valenti.	N nebula	post nebula	D nebula	serena	□ 18	gelida	Δ 9.	* 5	♁ 21	D ♁
15 Faustinus	♁ 9	□ 13	Δ 8	N nebula	D nebula	serena	D Perigæa	nebula	24	
16 Juliana	N nebula	frigida	D nebula	Δ 22	p.m.	serena		25		
17	N serena gelida	* 13	pa	□ II	♁ 21.23	D serena	gelida	serena	26	
18 G Remin.	N serena	D serena	gelida	serena	♁ 6	mana		27		
19	N serena	Δ II	D serena	* 14	gelida	serena		28 C Remin.		
20	N serena	D gelida	serena					(18.		
21	N serena	□ 15	♁ 18	na	D gelida	nebula	♁ 8	mana	19.	
22 Cath. P.	N serena	D serena	Δ II.	gelida	Δ 6		B ♁ ♁ ♁ post serena	20.		
23	* 22.	N serena	D serena	gelida				21.		
24 Matthi.	N nebula	gelida	♁ 5	na	D nebula	gelida	□ 10	post serena	22.	
25 G Oculi	N nebula	post nebula	□ 1.46	D nigrum	post serena			23.		
26	N serena	* 12.	D serena	gelida	Δ II	* 18	□ 5.	♁ 8	24.	
27 Leander	N nebula	gelida	* 20.	D gelida	serena	mana	♁ 7	♁ 10.	D ♁	
28 Roman.	N nebula	gelida	D serena	gelida				25.		

♄ 19. ♁ tranf.
imā absidem
150 500 1000
40 11
10 15

♄ 19. ♁ tranf.
imā absidem

MARTII

Motus Planetarum.

Anno 1638.

Svyl. Veneri	Svyl. Novo	♄		♃		♂		♁		♁		♁		♁	
		Longit.	Lat.	Longit.	Lat.	Longit.	Lat.	Longitudo.	Longit.	Lat.	Longit.	Lat.	Longit.	Latit.	Longit.
		♄	M A	m	S A	♃	S D	♂	♁	S A	♁	S D	♁	S	♁
G. M.	O	G. M.	I	G. M.	O	G. M.	S	G. M.	4	G. M.	Z	G. M.	A	G. M.	J
1	11	3. 42	19 4. 21	24 8. 48	47 21. 5.	37 5. 44	2 5. 47	8 3. 42	1. 41	14. 26					
2	12	3. 47	19 4. 17	24 9. 14	46 22. 5.	19 6. 31	8 5. 18	53 15. 29	2. 37	14. 19					
3	13	3. 52	19 4. 13	25 9. 39	45 23. 4.	58 7. 17	15 4. 55	38 27. 32	3. 24	13. 58					
4	14	3. 58	19 4. 8	25 10. 4	44 24. 4.	35 8. 2	21 4. 38	23 9. 42	4. 9	13. 23					
5	15	4. 3	19 4. 4	25 10. 29	43 25. 4.	9 8. 46	28 4. 28	9 22. 6	4. 39	12. 39					
6	16	4. 8	19 4. 0	25 10. 54	42 26. 3.	40 9. 29	34 4. 23	54 4. 43	6. 2	11. 52					
7	17	4. 13	19 3. 55	25 11. 18	41 27. 3.	10 10. 11	40 4. 25	40 17. 33	4. 58	11. 10					
8	18	4. 18	20 3. 50	25 11. 42	40 28. 2.	38 10. 52	46 4. 31	26 0. 35	4. 45	10. 41					
9	19	4. 23	20 3. 45	25 12. 6	39 29. 2.	4 11. 32	52 4. 43	12 13. 46	4. 18	10. 29					
10	20	4. 28	20 3. 39	26 12. 30	38 0. 1.	28 12. 10	58 5. 1	1 27. 7	3. 35	10. 36					
11	21	4. 33	20 3. 34	26 12. 53	36 1. 0.	50 12. 47	5 5. 25	14 10. 37	2. 39	11. 0					
12	22	4. 38	20 3. 28	26 13. 16	34 2. 0.	9 13. 23	11 5. 51	26 24. 18	1. 35	11. 37					
13	23	4. 43	20 3. 23	26 13. 39	32 2. 59.	26 13. 58	17 6. 20	37 8. 9	0. 24	12. 20					
14	24	4. 48	20 3. 17	26 14. 2	29 3. 58.	41 14. 31	23 7. 3	49 22. 13	0. 50	13. 0					
15	25	4. 52	21 3. 11	26 14. 24	27 4. 57.	53 15. 3	29 7. 45	59 6. 30	2. 2	13. 30					
16	26	4. 57	21 3. 5	26 14. 46	24 5. 57.	3 15. 34	35 8. 28	10 20. 57	3. 6	13. 39					
17	27	5. 2	21 2. 59	27 15. 8	22 6. 57.	11 16. 3	40 9. 15	18 5. 32	3. 58	13. 25					
18	28	5. 6	21 2. 52	27 15. 29	19 7. 55.	16 16. 31	44 10. 5	26 20. 7	4. 37	12. 50					
19	29	5. 11	21 2. 46	27 15. 50	17 8. 54.	20 16. 57	49 10. 58	34 4. 36	4. 56	12. 0					
20	30	5. 15	22 2. 40	27 16. 10	14 9. 53.	21 17. 21	53 11. 54	43 18. 51	4. 56	11. 7					
21	31	5. 19	22 2. 33	27 16. 30	12 10. 52.	21 17. 43	58 12. 54	52 2. 46	4. 38	10. 22					
22	1	5. 23	22 2. 26	27 16. 50	11 11. 51.	19 18. 3	2 13. 57	58 16. 17	4. 5	9. 54					
23	2	5. 27	22 2. 19	27 17. 9	10 12. 50.	14 18. 21	5 15. 0	5 29. 22	3. 20	9. 45					
24	3	5. 31	22 2. 12	27 17. 28	9 13. 49.	7 18. 37	9 16. 9	11 12. 3	2. 26	9. 53					
25	4	5. 35	22 2. 5	28 17. 47	8 14. 47.	58 18. 52	13 17. 18	16 24. 22	1. 32	10. 16					
26	5	5. 39	22 1. 58	28 18. 5	8 15. 46.	47 19. 4	17 18. 30	20 6. 24	0. 25	10. 47					
27	6	5. 43	22 1. 51	28 18. 23	7 16. 45.	34 19. 13	19 19. 43	24 18. 15	0. 38	11. 23					
28	7	5. 47	22 1. 44	28 18. 41	6 17. 44.	19 19. 20	21 20. 58	28 30. 0	1. 38	11. 57					
29	8	5. 50	22 1. 37	28 18. 58	6 18. 43.	1 19. 24	23 22. 17	31 11. 46	2. 33	12. 26					
30	9	5. 54	22 1. 30	28 19. 15	5 19. 41.	41 19. 26	25 23. 38	33 23. 37	3. 24	12. 45					
31	10	5. 57	22 1. 23	28 19. 31	4 20. 40.	19 19. 27	27 25. 0	35 5. 40	4. 5	12. 51					

Stylò Vereri	SYZYGIÆ LUNARES.						Syzygiæ Planetarum mutua.	Stylò Novò
	♄	♃	♂	☉	♁	♁		
	Oriët.	Oriët.	Oriët.		Occid	Oriët		
1 Martij	X ♄	□ I.	* II D gelida p	□ 4.	serena	* ♁ I D Apog.	11 Martij	
2 Simpli.	X ♄	postu	nubila serena	gelida	D nubila	serena	12 Gregor.	
3	X nubila	serena	Δ 13	D gelida	serena	* 20. ♂ 14.	13 Euphras.	
4 G. Lata.	X nubila	serena	□ I D	nubila	serena	serena	14 C. Lat.	
5	X serena	nubila	serena	♁ 6.	D gelida	nubila	15	
6 Fridelin	* 0 X	nubila	serena	Δ 13	gelida	serena	16 Cyriacus	
7 Perpetua	X nubila	gelida	D gelida	serena	serena	SS ♄ ♁ ferè Bq	17 Gertrud.	
8 X nubila	□ 6	♁ 6	serena	D nubila	♁ 20	* 7	18	
9	X nubila	serena	D serena	serena			19 Joseph.	
10 Alexan.	Δ 13	X clara	gelida	* 5. p	D clava	□ 14	20	
11 G. luac.	X clara	D	♁ 4	serena	serena		21 C. ludica.	
12 Gregor.	X clara	Δ 16	D serena	□ 14.20	serena	Δ 19	22	
13 Euphras.	X p	post gelida	serena		* 10.	D serena	23	
14 X nubila	♁ 21	gelida	Δ 18	D gelida	Δ 21	nubila p m clava	24	
15 X clara	gelida	D se	Δ 13.	serena	gelida	□ 13.	25 An. Mar.	
16 Cyriacus	X clara	* 20	gelida	D nubila	cum serena	serena	26 Castulus	
17 Gertrud.	X nubila	serena	□ 16	p	D nubila	Δ 18	27	
18 G. Palm.	X p	serena	serena	nubila	nubila	nubila	28 C. Palm.	
19 Joseph.	Δ I	X nubila	* 19	gelida	7.45 da	D gelida	29 Eustach.	
20 X nubila	nubila	nubila	gelida	D gelida	serena	serena	30 Guido	
21 Bened.	X	□ 4.	♁ 0	serena	gelida	D gelida	31	
22 X serena	serena	D p			♁ 3		1 Apr. Hug.	
23 X nubila	* II.	p	p	D nubila	nubila	serena	2 Mar. Æg	
24 X clara	gelida	p	♁ II	D	Δ 4	serena	3	
25 G. Pasch.	X p	* 15	serena	serena	D	serena	4 C. Pascha.	
26 Castulus	X nubila	serena	□ 20.43	p	serena		5	
27 X nubila	serena	serena	Δ 2	* 2			6	
28 X nubila	serena	□ 3.	gelida	D	serena		7 Egesipp.	
29 Eustach.	X nubila	D	* 15	* 15	p	□ 15.	8	
30 Guido	X nubila	Δ 15	gelida	D	nubila	p	9	
31	X serena	gelida	p	D	nubila	p	10	

APRILIS

Motus Planetarum.

Anno 1638.

Syl. Vetti	Syl. Novo	♄		♃		♂		☉		♁		♂		♃		♁
		Longit.	La	Longit.	Lat	Longit.	Lat	Longitudo.	Longit.	La	Longit.	La.	Longit.	Latit.		
		☿	M	M	S	♃	S	Y	♁	S	♂	M	♂	S		
		G. M.	O	G. M.	I	G. M.	O	G. M. S.	G. M.	A	G. M.	Z	G. M.	A	G. M.	
1	11	6. 0	22	1. 15	29	19.47	3	21.38.56	Ret.	6	26.23	37	17.57	4.36	12.41	
2	12	6. 3	22	1. 8	28	20. 2	1	22.37.31	29	27.48	38	0. 31	4.54	12.14		
3	13	6. 6	22	1. 0	28	20.16	1	23.36. 4	26	29.15	38	13.23	4.59	11.34		
4	14	6. 9	22	0. 53	28	20.30	3	24.34.34	26	0. 46	38	26.33	4.47	10.45		
5	15	6. 12	23	0. 46	28	20.43	5	25.33. 2	25	2. 18	38	9. 57	4.19	9. 57		
6	16	6. 15	23	0. 38	27	20.56	7	26.31.28	25	3. 51	37	23.34	3.37	9. 17		
7	17	6. 18	23	0. 31	27	21. 8	9	27.29.52	22	5. 25	35	7. 18	2.42	8. 58		
8	18	6. 21	23	0. 23	27	21.20	12	28.28.16	19	7. 1	32	21. 9	1.36	8. 58		
9	19	6. 23	23	0. 16	27	21.31	14	29.26.37	15	8. 39	30	5. 30	0.23	9. 18		
10	20	6. 26	23	0. 8	26	21.41	16	0. 24.55	12	10.20	27	19. 0	0.50	9. 53		
11	21	6. 28	23	0. 1	26	21.51	18	1. 23.10	9	12. 23	23	3. 12	0.10	10.36		
12	22	6. 31	23	29.53	26	22. 0	21	2. 21.24	2	13.47	18	17. 43	4. 11	11.18		
13	23	6. 33	23	29.46	26	22. 5	23	3. 19.36	5	15.33	13	1. 11	3.58	11.50		
14	24	6. 35	23	29.38	26	22.17	26	4. 17.46	4	15.14	47	17.18	4.35	12. 5		
15	25	6. 37	24	29.30	26	22.24	29	5. 15.54	4	14.39	40	19. 7	3.29	11.59		
16	26	6. 39	24	29.23	26	22.31	32	6. 14. 1	3	14. 2	32	20.57	5. 1	11.31		
17	27	6. 41	24	29.15	26	22.37	34	7. 12. 7	2	13.24	20	22.50	4.46	10.48		
18	28	6. 43	24	29. 7	26	22.43	37	8. 10.11	8	12.46	8	24.44	4.16	9. 58		
19	29	6. 45	24	29. 0	26	22.48	40	9. 8.13	5	12. 7	55	26.39	3.32	9. 9		
20	30	6. 47	24	28.52	26	22.52	42	10. 6.13	4	11.27	43	28.38	2.37	8. 34		
21	Ma i	6. 48	24	28.45	26	22.55	45	11. 4.12	3	10.47	31	0. 37	1.42	8. 14		
22	2	6. 50	25	28.38	26	22.58	48	12. 2. 9	2	10. 7	19	2. 36	0.33	8. 11		
23	3	6. 51	25	28.30	26	23. 0	51	13. 0. 4	7	9. 27	7	4. 37	0.32	8. 24		
24	4	6. 52	25	28.23	26	23. 1	55	13.57.57	5	8. 48	5	6. 41	1.34	8. 48		
25	5	6. 53	25	28.16	26	23. 2	58	14.55.49	4	8. 9	44	8. 48	2.31	9. 21		
26	6	6. 54	25	28. 9	26	23. 2	1	15.53.39	3	7. 31	32	10.59	3.22	9. 57		
27	7	6. 55	25	28. 2	26	23. 1	4	16.51.28	2	6. 56	17	13. 8	4. 6	10.30		
28	8	6. 56	25	27.55	26	22.59	7	17.49.15	2	6. 23	2	15.16	4.39	10.58		
29	9	6. 57	25	27.48	26	22.56	10	18.47. 1	5	5. 52	48	17.23	5. 6	11.14		
30	10	6. 57	26	27.41	26	22.53	14	19.44.45	5	5. 22	33	19.29	5. 6	11.16		

Syl. Veneri	SOLIO NOVO	♄		♃		♂		☉		♀		♁		♂		♁	
		Longit.	La	Longit.	Lat	Longit.	Lat	Longitudo.	Longit.	Lat	Longit.	La	Longit.	Latit	Longit		
		♄	M. A.	♃	S. D.	♂	M. A.	♄	♄	S. D.	♁	S. A.	♂	S.	♁		♁
		G. M. O	G. M. O	G. M. I	G. M. I	G. M. S	G. M. S	G. M. S	G. M. Z	G. M. O	G. M. O	G. M. D	G. M. D	G. M. D	G. M. D		
1	11	6. 58	26	27.35	26	22.49	17	20.42.28	4. 54	18	21.35	20	21.34	4.57	10.59		
2	12	6. 59	26	27.29	26	22.46	20	21.40. 9	4. 28	4	23.50	31	4. 56	4.33	10.24		
3	13	6. 59	26	27.22	26	22.42	24	22.37.48	4. 45	0	26. 7	41	18.39	3.52	9. 36		
4	14	7. 0	26	27.16	25	22.38	28	23.35.26	3. 42	36	28.25	52	2. 38	2.57	8. 45		
5	15	7. 0	26	27.10	25	22.33	31	24.33. 3	3. 22	22	0. 43	2	16.49	1.49	7. 58		
6	16	7. 0	26	27. 4	25	22.28	35	25.30.38	3. 5	7	3. 0	12	1. 6	0.35	7. 29		
7	17	7. 0	26	26.58	25	22.22	38	26.28.12	2. 50	55	5. 9	19	15.25	0.43	7. 23		
8	18	7. 0	26	26.53	24	22.15	42	27.25.45	2. 39	42	7. 16	27	29.43	1.57	7. 38		
9	19	6. 59	27	26.47	24	22. 7	46	28.23.17	2. 29	29	9. 21	34	13.54	3. 48	8. 8		
10	20	6. 59	27	26.42	24	21.58	49	29 20 48	2. 22	16	11.10	39	28. 04	08. 53			
11	21	6. 58	27	26.36	24	21.48	53	0. 18.17	2. 17	4	12.58	43	11.59	4.41	9. 36		
12	22	6. 57	27	26.31	23	21.37	56	1. 15.46	2. 15	9	15. 44	48	25.50	5. 4	10.10		
13	23	6. 57	27	26.26	23	21.25	0	2. 13.14	2. 15	22	17.20	52	9. 34	5. 11	10.29		
14	24	6. 56	27	26.21	23	21.12	4	3. 10.40	2. 18	35	19.14	57	23.10	4.59	10.30		
15	25	6. 55	27	26.16	23	20.59	8	4. 8. 52	2. 23	48	21. 3	1	6. 34	4.31	10.10		
16	26	6. 54	28	26.12	23	20.45	11	5. 5.29	2. 32	1	22.52	6	19.49	3.50	9. 35		
17	27	6. 53	28	26. 7	22	20.30	15	6. 2.52	2. 42	7	24.38	6	2. 47	2.56	8. 49		
18	28	6. 52	28	26. 3	22	20.15	19	7. 0.14	2. 54	13	26.20	7	15.31	1.55	8. 1		
19	29	6. 51	28	25.59	22	19.59	22	7. 57.35	3. 8	20	27.59	7	27.59	0.59	7. 20		
20	30	6. 50	28	25.55	22	19.42	26	8. 54.55	3. 23	26	29.35	6	10.12	0.17	6. 51		
21	31	6. 49	28	25.51	21	19.25	29	9. 52.13	3. 39	32	1. 10	5	22.13	1.22	6. 37		
22	Jun. 1	6. 48	28	25.48	21	19. 7	33	10.49.31	3. 58	40	2. 44	1	4. 6	2.23	6. 39		
23	2	6. 46	28	25.44	21	18.48	37	11.46.48	4. 20	48	4. 12	58	15.53	3.17	6. 55		
24	3	6. 45	28	25.41	21	18.29	40	12.44. 3	4. 44	57	5. 34	55	27.41	4. 3	7. 22		
25	4	6. 43	29	25.37	21	18. 9	44	13.41.19	5. 9	6	6. 55	50	9. 33	4.39	7. 55		
26	5	6. 41	29	25.34	20	17.49	47	14.38.33	5. 36	13	8. 14	44	21.36	5. 3	8. 32		
27	6	6. 39	29	25.31	20	17.29	51	15.35.47	6. 4	19	9. 30	37	3. 54	5. 15	9. 5		
28	7	6. 37	29	25.29	20	17. 8	55	16.33. 0	6. 33	24	10.43	30	16.32	5. 11	9. 31		
29	8	6. 35	29	25.26	20	16.47	58	17.30.13	7. 3	30	11.52	23	29.33	4.50	9. 43		
30	9	6. 33	29	25.24	19	16.26	3	18.27.25	7. 35	35	12.58	14	13. 0	4.15	9. 30		
31	10	6. 31	29	25.21	19	16. 5	5	19.24.37	8. 9	41	14. 1	5	26.51	3.22	9. 9		

Stylō Veteri	SYZYGIÆ LUNARES						SYZYGIÆ Planetarum mutuæ,	Stylō Novō.
	♄	♃	♂	☉	♀	♁		
	Oriēt.	Occid	Oriēt.		Oriēt.	Occid		
1 Maij	Nelava.	♁ 11	Δ 2	D similitu	♁ 23	lev vauy	orientalis	11 Maij
2	Nelava	□ 3.	D similitu				T d h ♁	12 Pancrat.
3 Inven. C.	Nelava	D	similitu	♁ 7. 18		♁ 15.	(absidem	13 Adic. D.
4 Florianus	Δ 7. Nelava	D	similitu	♁ Sol vult ab	♁ Sol vult ab		♁ transit imam	14
5 Gothard.	Nelava	Δ 17	♁ 9.	D similitu	Sol vult ab		T d ☉ h axl (D) ♁	15 Sophia
6 G. Exaudi	Nelava	♁ 19	D cal. serena	♁ 20	cauma Sol vult		SS ♁ ♁ Bq. ♁ ♁	16 C. Exaud.
7	Nelava	□ 19	D cal. serena	Δ 20	cauma Sol vult		Δ h ♁ 21 ab	17 onibg. Hanc
8 Stanisl.	♁ 12	Nelava	D cal. serena		□ 5	* 15	D periqy.	18 Potent.
9	Nelava serena	* 22	Δ 14	D similitu				19 Bernh.
10	Nelava serena	D calida serena	□ 2.	25	Δ 7			20
11 Mamert	Nelava serena	□ 17	D calida serena		□ 2			21
12 Pancrat.	Δ 19.	Nelava serena	D	* II serena	frigida	pari muna	affertada aldi	22 qd. da
13 G. Pent.	Nelava serena	* 20.	D serena	frigida		Δ 16	SS ☉ ♁ Bq. ☉ ♁	13 C. Pentec.
14	Nelava	♁ 5	D similitu		♁ 16.		♁ ♂ ♁ 23.	24
15 Sophia	□ 0.	Nelava serena	frigida	D serena	supra nubz	pari muna	plura albi h. plust	15 Urbanus
16	Nelava serena	frigida	D serena					26 Beda
17	* 8	Nelava serena	frigida	♁ 6.	37	ventosa		27
18 Potent.	Nelava	* 20	♁ 9	D similitu			Δ ☉ h 20. Δ 7 ♁	28 desylva
19 Bernhar.	Nelava	D permes	clara	plust	Δ 9. pa	♁ 0	D ☉ et hant.	29
20 G. Trin.	Nelava serena	frigida	D ventosa	frigida	serena		Bq h ♁	30 C. Trinit
21	Nelava	□ 7	D similitu	serena	frigida	serena	D apog.	31 Petron
22	Nelava	♁ 5.	D similitu		Δ 15	□ 0		1 Jun. Nico
23 D. sider.	Nelava	Δ 20	* 6	D serena	ventosa		* ♁ ♁ 3	2 Marcel.
24	Nelava serena	frigida	D serena	ventosa	frigida		♀. in perig. Eccē.	3 Corp. Ch.
25 Urbanus	Nelava serena	galida	□ 16	D	♁ 8. 55	frigida galida serena	T d ♁ ♁	4 Bonifac
26 Beda	Nelava	D serena	ventosa				igneto	5 Bonifac
27 G. p. Tri.	* 7	Nelava serena	ventosa	D ventosa	plust	□ 14	serena, frigida	6 C. p. Tri.
28	Nelava serena	frigida	♁ 16.	Δ 13	* 0	ventosa permes	♁ h ♁ 3 ♁ ☉ ♁	7 vento occid.
29	Nelava	□ 12	D serena	ventosa		♁ 13	* 23.	8 Medard.
30 V. Vigan.	Nelava	D serena	ventosa				(♁ in per. Epicy.	9
31 Petron.	Δ 17	Nelava serena	galida	D serena	ventosa			10 Onoph.

Scvl. Veneri	Scylo Novo	♄		♃		♂		♁		♁		♁		♁		
		Longit.	Lat.	Longit.	Lat.	Longit.	Lat.	Longitudo.	Longit.	La.	Longit.	Lat.	Longit.	Latit.	Longit.	
		☿	M	♄	S	♃	M	♂	♁	♁	M	♁	S	♁	S	♁
		G. M.	O	G. M.	I	G. M.	3	G. M.	S	G. M.	Z	G. M.	O	G. M.	D	G. M.
1	11	6. 28	29	25.19	19	15.44	9	20.21.48	8. 45	46	15. 0	56	11. 3	2.17	8. 24	
2	12	6. 25	29	25.17	19	15.23	11	21.18.59	9. 22	50	15.57	45	25.34	1. 27	7. 29	
3	13	6. 23	30	25.15	18	15. 2	13	22.16. 9	10. 0	54	16.51	35	10.15	0.18	6. 38	
4	14	6. 21	30	25.14	18	14.41	16	23.13.19	10.39	57	17.41	24	25. 0	1.38	6. 2	
5	15	6. 18	30	25.12	18	14.20	18	24.10.28	11.20	1	18.26	13	10. 3	2.52	5. 49	
6	16	6. 16	30	25.11	18	14. 0	20	25. 7. 36	12. 25	19	19. 42	13	24.17	3.53	6. 0	
7	17	6. 13	30	25.10	17	13.46	23	26.4. 44	12.45	8	19.40	11	8. 38	4.39	6. 30	
8	18	6. 10	30	25. 9	17	13.21	25	27.1. 52	13.28	10	20.14	25	22.40	5. 77	10. 0	
9	19	6. 7	31	25. 9	17	13. 2	27	27.58.59	14.12	13	20.43	40	6. 29	5.17	7. 53	
10	20	6. 4	31	25. 9	17	12.44	30	28.56. 6	14.57	15	21. 7	55	20. 0	5. 9	8. 29	
11	21	6. 1	31	25. 8	16	12.26	32	29.53.13	15.42	18	21.26	91	3. 17	44.4	8. 52	
12	22	5. 58	31	25. 8	16	12. 9	34	0. 50.20	16.28	19	21.42	26	16.19	4. 5	8. 59	
13	23	5. 54	31	25. 8	16	11.52	37	1. 47.27	17.15	21	21.53	43	29. 9	3.15	8. 48	
14	24	5. 51	31	25. 8	15	11.36	39	2. 44.34	18. 3	22	22. 0	59	11.46	2.15	8. 20	
15	25	5. 47	31	25. 9	15	11.21	41	3. 41.40	18.52	24	22. 3	15	24.12	1.10	7. 40	
16	26	5. 44	31	25. 9	15	11. 6	43	4. 38.46	19.42	25	22. 0	31	6. 27	0. 36	6. 54	
17	27	5. 40	32	25.10	15	10.52	46	5. 35.52	20.32	26	21.53	47	18.32	1. 3	6. 10	
18	28	5. 37	32	25.11	14	10.38	48	6. 32.58	21.23	27	21.41	2	0. 29	2. 7	5. 34	
19	29	5. 33	32	25.12	14	10.26	50	7. 30. 4	22.14	27	21.27	17	12.21	3. 35	5. 10	
20	30	5. 30	32	25.13	14	10.14	53	8. 27.10	23. 5	28	21. 8	31	24.10	3.53	5. 2	
21	Jul 1	5. 26	32	25.15	14	10. 3	55	9. 24.16	23.57	28	20.42	45	6. 0	4.32	5. 8	
22	2	5. 23	32	25.17	13	9. 53	56	10.21.22	24.49	28	20.14	58	17.53	4.59	5. 28	
23	3	5. 19	32	25.19	13	9. 44	57	11.18.29	25.42	28	19.45	10	29.58	5.15	5. 58	
24	4	5. 15	32	25.21	13	9. 36	58	12.15.36	26.36	28	19.12	22	12.14	5.16	6. 35	
25	5	5. 11	32	25.23	12	9. 29	58	13.12.43	27.30	27	18.37	32	24.47	5. 2	7. 11	
26	6	5. 7	32	25.26	12	9. 23	59	14.9. 50	28.24	27	17.55	41	7. 46	4.32	7. 44	
27	7	5. 3	33	25.29	12	9. 18	0	15.6. 57	29.19	26	17.20	51	21. 8	3.48	8. 5	
28	8	4. 59	33	25.32	12	9. 13	1	16.4. 5	0. 15	25	16.41	2	4. 57	2.48	8. 8	
29	9	4. 54	33	25.35	11	9. 9	2	17.1. 13	1. 11	24	16. 2	14	19.12	1.37	7. 49	
30	10	4. 50	33	25.38	11	9. 6	3	17.58.21	2. 8	24	15. 4	25	3. 49	0.18	7. 8	

Stylò Veteri	SYZYGIÆ LUNARES						SYZYGIÆ Planetarum mutuz.	Stylò Novò.
	♄	♃	♂	☉	♀	♁		
	Oriët.	Occid	Occid		Oriët.	Occid		
1 Junij	Nubila	Δ 23.	♁ 7 finis	♁ 16.24	liber p	m pluit	blanda panem	11 Junij
2 Marcell.	Nubila	D mult	nubila post	♁ 23.			♁ 8	12
3 G. p. Tri.	Nubila	D magna	panis pluit	post	♁ 11.	sereno.		13 C. p. Tri.
4 N. Severa	♁ 18	□ 0.	D serena			♁ Perigæa		14 Valerius
5 Bonifac.	Nubila	D	Δ 7	m. luter	□ 2	v. luter	nubila. fulgurat	15 Vitus
6 N. nubila	fulgi	* 1.	v. luter	♁ 1.	v. luter	serena. D nubila	Δ 10	♁ 1. pluit copiosè
7 N. nubila	D	□ 8.	h. p. panis	pluit	Δ 7.	* 19.		17
8 Medard.	Δ 23.	N. serena	D	□ 8.5	finis luter			18
9 N. nubila			* 11.	D nubila	p. luter	panis aliquant.		19 Gervaf.
10 G. p. Tri.	N. nubila	♁ 9	D per vias	Δ 17	pluit cum	□ 2	v. luter	postea serena
11 N. nubila	□ 5	D serena	nubila	transcurrit			Bq ♁ 5. ♁ in Ap.	21
12 N. serena	serena	D serena	panis	tonat	♁ 0	pluit	Δ 10	c. v. luter
13 N. serena	* 13	v. luter	♁ 23.	pluit.	D nubila	per vias	serena	pluit nubila
14 Valerius	N. nubila	D	nubila	postea	serena.			23 frigida
15 Vitus	N. serena	* 2	D	serena	♁ 20.7			24 Joh. B.
16 Roland.	N. serena	post m.	nubila	D nubila	pluit	panis m. et p.		
17 G. p. Tri.	N. serena	□ 14	D serena		Δ 4	♁ 7	♁ transit summa	27 C. p. Tri.
18 N. nubila	♁ 10	D	nubila	* 20	postea	serena	nubila	* ♁ ♁ 6. Td ♁ 20
19 Gervaf.	N. serena	D	serena	calida.	□ 20.			(D) apog.
20 Silver.	N. nubila	Δ 2	D	nubila	et serena	per vias	pluit	blandi
21 N. nubila	v. luter	D	serena	□ 8	na	Δ 7.	cum v. luter	Td ♁ ♁ parum
22 XM Ma.	N. nubila	D	pluit	c. v. luter	* 15	Δ 4.	per vias	
23 N. nubila	* 10.	pluit.	Δ 19	D	nubila	post m.	serena	
24 G. s. Ioan.	N. clara	frigida.	D	□ 0.0	serena	□ 13	v. luter	
25 N. nubila	□ 19	♁ 1	D	nubila	pluit			
26 N. pluit	D	serena		* 12		* 17.		
27 7. Dorm.	N. nubila	D	serena	♁ 15	v. luter			
28 N. serena	♁ 0	♁ 7	D	serena		♁ 9		
29 Pet. Paul	N. serena	Δ 10.	D	serena			Bq ♁ ♁. Bq ♁ ♁	
30 N. serena	D	per vias	nubila	serena	tonat	♁ 18	♁ pluit panem	

Difensi. Luth.

redis Lublino

Scyl. Vetrici	Scyl. Novo	♄		♃		♂		☉		♁		♁		♁		Longit.
		Longit.	Lat.	Longit.	Lat.	Longit.	Lat.	Longitudo	Longit.	Lat.	Longit.	Lat.	Longit.	Latit.		
		☿ G. M.	♁ M. A. O	♁ G. M.	♁ S. D. I	♁ G. M.	♁ M. A. 4	♁ G. M. S	♁ G. M.	♁ M. D.	♁ G. M.	♁ M. A.	♁ G. M.	♁ M. A.		
1	11	4. 46	33	25.42	11	9. 43	18.55.30	3. 523	14.46	34	18.44	1. 46	1.4			
2	12	4. 42	33	25.45	11	9. 34	19.52.39	4. 221	14.11	20	3. 49	2.22	5. 18			
3	13	4. 38	33	25.49	10	9. 25	20.49.48	5. 019	13.40	6	18.53	3.31	4. 37			
4	14	4. 34	33	25.53	10	9. 36	21.46.58	5. 5818	13.11	52	3. 49	4.24	4. 17			
5	15	4. 29	33	25.57	10	9. 56	22.44. 86	6. 5616	12.47	45	18.30	4.58	4. 22			
6	16	4. 25	33	26. 1	10	9. 87	23.41.19	7. 5515	12.16	38	2. 48	5.15	4. 48			
7	17	4. 20	34	26. 59	9	9. 128	24.38.30	8. 5513	12. 928	16.42	5. 15	5. 25				
8	18	4. 16	34	26. 99	9	9. 168	25.35.42	9. 5510	12. 218	0. 12	4.50	6. 6				
9	19	4. 11	34	26.149	9	9. 219	26.32.55	10.568	11.568	8	13.21	4.14	6. 44			
10	20	4. 7	34	26.199	9	9. 2710	27.30. 9	11.576	11.5755	55	26.10	3.26	7. 11			
11	21	4. 2	34	26.248	9	9. 339	28.27.24	12.584	12. 543	8. 43	2.30	7. 2				
12	22	3. 58	34	26.298	9	9. 409	29.24.39	14. 01	12.2128	21. 3	1.26	7. 22				
13	23	3. 53	34	26.348	9	9. 488	0. 21.55	15. 259	12.4014	3. 13	0.21	7. 2				
14	24	3. 49	34	26.398	9	9. 576	1. 19.11	16. 456	13. 10	15.16	0.46	6. 29				
15	25	3. 44	34	26.457	10	10. 75	2. 16.28	17. 654	13.3145	27.12	1.29	5. 47				
16	26	3. 40	34	26.507	10	10.184	3. 13.46	18. 851	14.1029	9. 6	2.47	5. 3				
17	27	3. 35	34	26.567	10	10.293	4. 11. 5	19.1148	14.531	20.57	3.38	4. 22				
18	28	3. 31	34	27. 27	10	10.401	5. 8. 25	20.1445	15.4158	2. 49	4.19	3. 50				
19	29	3. 26	35	27. 86	10	10.520	6. 5. 46	21.1742	16.3743	14.43	4.49	3. 31				
20	30	3. 22	35	27.156	11	11. 559	7. 3. 8	22.2139	17.3827	26.43	5. 83	28				
21	31	3. 18	35	27.216	11	11.1858	8. 0. 32	23.2536	18.4412	8. 50	5.12	3. 40				
22	32	3. 14	35	27.286	11	11.3257	8. 57.57	24.2933	19.4557	21. 7	5. 24	5				
23	33	3. 9	35	27.355	11	11.4756	9. 55.22	25.3329	21.1245	3. 40	4.37	4. 40				
24	34	3. 5	35	27.425	12	12. 355	10.52.50	26.3826	22.3627	16.31	3.59	5. 19				
25	35	3. 0	35	27.495	12	12.1955	11.50.17	27.4323	24. 313	29.46	3. 75	5. 57				
26	36	2. 57	35	27.565	12	12.3654	12.47.45	28.4819	25.340	13.25	2. 26	25				
27	37	2. 52	35	28. 44	12	12.5453	13.45.14	29.5414	27. 912	27.32	0.49	6. 36				
28	38	2. 48	35	28.114	13	13.1252	14.42.45	0. 599	28.4924	12. 5	0.29	6. 26				
29	39	2. 43	35	28.184	13	13.3152	15.40.18	2. 531	0. 3435	26.59	1.48	5. 50				
30	40	2. 39	36	28.264	13	13.5151	16.37.52	3. 1158	2. 2142	12. 8	3. 04	5. 8				
31	41	2. 34	36	28.344	14	14.1150	17.35.27	4. 1753	4. 2248	27.23	3.59	4. 1				

Syl. Veteri	Syl. Novo	♄		♃		♂		☉		♀		♁		♃		
		Longit.	La	Longit.	Lat	Longit.	Lat	Longitudo.	Longit	Lat	Longitudo.	La	Longit.	Latit.	Longit	
		☿	♋	♌	♍	♎	♏	♐	♑	♒	♓	♈	♉	♊	♋	♌
1	11	2. 30	36	28.42	3	14.32	49	18.33.	4	5. 23	47	6. 19	55	12.34	4.42	3. 14
2	12	2. 26	36	28.50	3	14.53	48	19.30.	42	6. 29	46	8. 16	6	27.30	5. 3	2. 48
3	13	2. 22	36	28.58	3	15.14	47	20.28.	21	7. 36	44	10.13	16	12. 3	5. 6	2. 45
4	14	2. 18	36	29. 6	3	15.36	46	21.26.	18.	8. 43	43	12.12	27	26. 8	4.49	3. 4
5	15	2. 14	36	29.14	3	15.58	45	22.23.	42	9. 50	41	14.12	31	9. 45	4.16	3. 37
6	16	2. 11	36	29.23	2	16.21	44	23.21.	24	10.57	39	16.14	36	22. 55	3.30	4. 16
7	17	2. 7	36	29.31	2	16.44	43	24.19.	8	12. 5	36	18.16	38	5. 40	2.35	4. 54
8	18	2. 3	36	29.40	2	17. 8	42	25.16.	54	13.12	32	20.17	41	18. 6	1.34	5. 26
9	19	1. 59	36	29.48	2	17.32	41	26.14.	42	14.20	28	22.16	44	0. 16	0.30	5. 46
10	20	1. 55	36	29.57	2	17.57	40	27.12.	31	15.28	24	24.17	44	12.11	0.34	5. 52
11	21	1. 51	36	0. 6	1	18.22	39	28.10.	22	16.36	20	26.19	45	24.11	1.36	5. 45
12	22	1. 47	36	0. 15	1	18.48	37	29. 8.	15	17.44	16	28.17	44	6. 2	2.33	5. 18
13	23	1. 43	36	0. 24	1	19.14	36	0. 6.	9	18.52	12	0. 14	43	17.52	3.24	4. 42
14	24	1. 40	36	0. 33	1	19.40	35	1. 4.	5	20. 1	9	2. 11	41	29.45	4. 6	3. 58
15	25	1. 36	36	0. 43	1	20. 7	34	2. 2.	3	21.10	5	4. 6	39	11.42	4.37	3. 12
16	26	1. 32	36	0. 52	0	20.34	32	3. 0.	3	22.19	1	6. 1	36	23.43	4.57	2. 35
17	27	1. 29	37	1. 2	0	21. 2	31	3. 58.	4	23.28	57	7. 54	33	5. 51	5. 3	2. 7
18	28	1. 25	37	1. 12	0	21.30	30	4. 56.	6	24.37	53	9. 47	29	18. 7	4.57	1. 54
19	29	1. 22	37	1. 22	0	21.59	29	5. 54.	10	25.46	49	11.39	25	0. 32	4.33	1. 58
20	30	1. 19	37	1. 32	0	22.28	27	6. 52.	16	26.56	45	13.30	21	13. 8	3.58	2. 17
21	31	1. 16	37	1. 42	0	22.57	26	7. 50.	23	28. 5	42	15.19	16	26. 0	3.11	2. 49
22	1	1. 13	37	1. 52	0	23.27	25	8. 48.	33	29.15	38	17. 7	10	9. 8	2.12	3. 28
23	2	1. 11	37	2. 2	59	23.57	24	9. 46.	44	0. 25	34	18.54	5	22.39	1. 3	4. 8
24	3	1. 8	37	2. 12	59	24.28	23	10.44.	57	1. 35	30	20.40	59	6. 32	0. 4	4. 43
25	4	1. 6	37	2. 22	59	24.59	21	11.43.	12	2. 45	27	22.25	53	20.50	1. 2	5. 1
26	5	1. 3	37	2. 33	59	25.30	20	12.41.	29	3. 55	23	24. 8	47	5. 31	2.34	4. 58
27	6	1. 1	37	2. 43	58	26. 1	19	13.39.	48	5. 5	19	25.50	40	20.31	3.36	4. 30
28	7	0. 59	37	2. 54	58	26.33	18	14.38.	9	6. 16	15	27.31	34	5. 41	4.24	3. 41
29	8	0. 57	37	3. 5	58	27. 5	16	15.36.	32	7. 26	11	29.12	27	20.51	4.52	2. 45
30	9	0. 55	37	3. 16	58	27.37	15	16.34.	56	8. 37	8	0. 5	20	5. 52	4.59	1. 55
31	10	0. 53	37	3. 27	58	28.10	14	17.33.	22	9. 47	4	2. 34	13	20.32	4.47	1. 21

Stylò Veteri	SYZYGIÆ LUNARES.						Syzygiæ Planetarum mutua.	Stylò Novò
	☾	☿	♁	♂	♀	♃		
	Occid	Occid	Occid		Oriët.	Oriët.		
1 Augusti	X / luna	☐ 3	D / lunata				11 Augusti	
2 Nox	Δ 8	☿ luna	D / lunata	☐ 16	* 20.		12 Clara	
3 X / luna			* 5.	* 15.	D / lunata		13	
4 Aristarc.	☐ 11	♁ 5	X / luna	D / lunata			14 Eusebius	
5 G. 11. p. 1r	X / luna		D / lunata	Δ 0	☐ 9.	☿ ♃ 2	15 C. 11. A. M.	
6 Sixtus	* 17.	X / luna	☐ 0.50	D / lunata	Δ 5	♃ ♁ 2	16 Rochus	
7 X / luna		♁ 22	D / lunata			(Q ♃ ♁)	17 X / luna	
8 X / luna	* 23	D / lunata	Δ 15.	☐ 14	☿ ♃ 2	☐ 7	18 Helena	
9 X / luna		D / lunata				☐ 7	19 Sebaldus	
10 Laurent.	X / luna		D / lunata			☐ 7	20 X / luna	
11	♁ 15.	☐ 12	Nox clara	D / lunata			21	
12 G. 12. p. 7	X / luna	D / lunata				♁ ☐ ♃ 21	22 C. 12. p. T.	
13 X / luna		* 3	D / lunata				23 Zachæus	
14 Eusebius	X / luna	Δ 1. 1. 1.	D / lunata	♁ 2. 50	♁ 6	☐ Apog.	24 Barthol	
15 Aff. Mar.	X / luna	☐ 17.	D / lunata	Δ 21		Td ☐ ♃.	25	
16 Rochus	* 15.	X / luna	D / lunata				26 Ludovi.	
17 X / luna		D / lunata					27 Gebhar	
18 Helena	X / luna	Δ 7	D / lunata	☐ 14	X / luna		28 August.	
19 G. 13. p. 7	☐ 1.	♁ 1.	X / luna	Δ 11. 1.	D / lunata	☐ ♃ 0 (Ecc)	29 C. 13. D. 1.	
20 X / luna		D / lunata			Δ 1	Bq ☐ ♃ in Pe	30	
21	Δ 9.			☐ 23. 18	* 4		31 Paulinus	
22						☐ 16.	1 Septemb.	
23 Zachæus		Δ 16.	♁ 2.			Bq ♃ ♁	2 Veronica	
24 Barthol.				* 7.		♁ ♃ ♁ 16. D ☐	3	
25 Ludov.	♁ 18.	☐ 19			♁ 21	* 3	4 Theodof.	
26 G. 14. p. 7.							5 C. 14. p. 7r.	
27 Gebhar.		* 19.	Δ 18.				6 Magnus	
28 August.				♁ 15. 4		☐ ♃ ♁ 4	7 Regina	
29 Decol. J.	Δ 16	☐ 12			♁ 15		8 Nat. Mar.	
30					* 5	Δ ♃ ♁ 1	9 Gorgon.	
31 Paulinus	☐ 22	* 13				SS ♃ ♁ 1	10	

17 X / luna ab II
 aduexi Radym
 In Vargant
 18 Helena
 19 Sebaldus
 in theoppe
 20 X / luna
 21
 22 C. 12. p. T.
 23 Zachæus
 in theoppe
 24 Barthol
 25
 26 Ludovi.
 27 Gebhar
 ex theoppe
 28 August.
 in theoppe
 29 C. 13. D. 1.
 30
 31 Paulinus
 X / luna
 1 Septemb.
 2 Veronica
 3
 4 Theodof.
 5 C. 14. p. 7r.
 6 Magnus
 7 Regina
 8 Nat. Mar.
 9 Gorgon.
 10

Syl. Veteri	Syl. Novo	♄		♃		♂		☉		♀		♁		♂	
		Longit.	La	Longit.	Lat	Longit.	Lat	Longitudo	Longit	La	Longit	La	Longit.	Lat	Longit
		☿	M A.	♄	♃ D	♂	M D	☉	♁	♁	♁	♁	♁	♁	♁
	G. M.	O	G. M.	O	G. M.	O	G. M.	S	G. M.	O	G. M.	O	G. M.	O	G. M.
1	11	0. 51	37	3. 38	57	28.43	13	18.31.52	10.58	04.	6	6	4. 46	4.17	1. 10
2	12	0. 48	37	3. 49	57	29.16	11	19.30.23	12. 9	35.	42	1	18.29	3.33	1. 20
3	13	0. 46	37	4. 0	57	29.49	10	20.28.57	13.20	67.	17	8	1. 45	2.38	1. 40
4	14	0. 43	37	4. 11	57	0. 23	8	21.27.32	14.31	98.	50	16	14.33	1.38	2. 21
5	15	0. 41	37	4. 23	57	0. 57	7	22.26. 9	15.42	12	10.22	23	26.58	0.34	2. 59
6	16	0. 39	37	4. 34	57	1. 31	6	23.24.48	16.54	16	11.54	31	9. 7	0.30	3. 34
7	17	0. 37	37	4. 46	57	2. 6	4	24.23.29	18. 5	19	13.23	38	21. 3	1.32	4. 0
8	18	0. 35	37	4. 57	57	2. 41	3	25.22.12	19.17	22	14.52	46	2. 53	2.28	4. 15
9	19	0. 33	37	5. 9	56	3. 16	1	26.20.57	20.29	25	16.22	53	14.41	3.19	4. 10
10	20	0. 31	37	5. 21	56	3. 52	0	27.19.44	21.41	28	17.49	1	26.31	3.59	4. 2
11	21	0. 30	38	5. 32	56	4. 28	59	28.18.32	22.53	32	19.16	8	8. 27	4.32	3. 35
12	22	0. 29	38	5. 44	56	5. 4	57	29.17.23	24. 5	34	20.42	17	20.30	4.51	2. 54
13	23	0. 27	38	5. 56	56	5. 40	56	0. 16.18	25.16	37	22. 6	25	2. 41	4.58	2. 9
14	24	0. 26	38	6. 8	56	6. 16	54	1. 15.14	26.28	40	23.28	33	15. 2	4.50	1. 24
15	25	0. 25	38	6. 20	56	6. 53	53	2. 14.13	27.40	43	24.50	39	27.33	4.30	0. 48
16	26	0. 24	38	6. 32	56	7. 30	52	3. 13.14	28.53	46	26.12	44	10.12	3.55	0. 26
17	27	0. 23	38	6. 44	55	8. 7	50	4. 12.16	0. 5	48	27.31	52	22. 1	3. 70	0. 20
18	28	0. 22	38	6. 56	55	8. 44	49	5. 11.20	1. 18	51	28.49	59	6. 1	2.11	0. 32
19	29	0. 21	38	7. 8	55	9. 21	47	6. 10.26	2. 30	54	0. 7	6	19.13	1. 51	0. 0
20	30	0. 20	38	7. 20	55	9. 59	46	7. 9.34	3. 43	56	1. 17	12	2. 41	0. 51	39
21	0a	0. 20	38	7. 32	55	10.37	45	8. 8.44	4. 56	59	2. 36	18	16.25	1.16	2. 21
22	1	0. 20	38	7. 44	55	11.15	43	9. 7.56	6. 8	1	3. 48	24	0. 29	2.25	2. 59
23	2	0. 20	38	7. 56	55	11.53	42	10. 7.11	7. 21	3	5. 0	30	14.51	3.25	3. 24
24	3	0. 20	38	8. 8	55	12.32	40	11. 6.30	8. 33	5	6. 8	36	29.32	4.14	3. 28
25	4	0. 20	38	8. 20	54	13.11	39	12. 5.52	9. 46	8	7. 14	41	14.22	4.46	3. 8
26	5	0. 20	38	8. 33	54	13.50	38	13. 5.15	10.59	10	8. 20	46	29.16	4.58	2. 27
27	6	0. 20	38	8. 46	54	14.29	36	14. 4.39	12.12	12	9. 23	50	14. 6	4.52	1. 34
28	7	0. 20	38	8. 58	54	15. 8	35	15. 4. 5	13.25	14	10.23	55	28.40	4.24	0. 41
29	8	0. 21	38	9. 11	54	15.48	33	16. 3.34	14.38	16	11.21	59	12.52	3.42	0. 0
30	9	0. 22	38	9. 24	54	16.28	32	17. 3. 5	15.52	18	12.13	3	26.38	2.47	29.39

Stylō Vereri	SYZYGIÆ LUNARES						SYZYGIÆ Planetarum mutuæ.	Stylō Novō.
	♄	♃	♂	☉	♀	♁		
	Occid	Occid	Occid		Oriet.	Occid		
1 Septemb.					☐ 12.		11 Septemb.	
2 G 15 p. Tri.	* 22.			* 2			12 C 15 p. Tri.	
3						* 12	13	
4 Theodo.			<i>♂ 8</i>	☐ 14. 28	Δ 0		14 Exalt. C.	
5		* 15	<i>♂ 8</i>				15 Nicode.	
6 Magnus						☐ 6.	16 Euphem.	
7 Regina	♂ 19.			Δ 7.			17 Lamper.	
8 Nat. M.		☐ 4					18	
9 G 16. p. Tri.					♂ 13	Δ 4	19 C 16. p. Tr.	
10		Δ 18	* 15.				20 Fauſta	
11						☽ Apogæa	21 Matthæ.	
12	* 19.			♂ 18. 48		☽ ♁ ♁	22 Mauriti.	
13			☐ 6				23 Esdra	
14 Exalt. ♄				<i>♂ 18</i>	♂ 18	Δ 0 ♄ 4. * ♄ ♂ 16	24	
15 Nicod.	☐ 5.	♂ 17	Δ 18.		Δ 0	(♁ in Apog.)		
16 G 17 p. Tr.	<i>X plant</i>	<i>♂ 17</i>	<i>Δ 18.</i>			☽ ♁ ♁	25	
17 Lamper.	Δ 14.	<i>X plant</i>	<i>♂ 17</i>	Δ 22	☐ 15		26 C 17 p. Tr.	
18							27 Coſ. D.	
19							28 VVence.	
20 Fauſta		Δ 8	♂ 13.	☐ 8. 22	* 2	Δ 22 ☐ ♄ ♁ 5 ☽ ☽	29 Michael	
21 Matthæ.						SS ☉ ♁	30 Hieron.	
22 Mauriti.	♂ 0	☐ 12		* 15.			1 Octob. Re.	
23 G 18 p. Tr						☐ 6	2 Leodeg.	
24 Samuel		* 15	Δ 22		♂ 16	* 11.	3 C 18. p. Tri.	
25							4 Franciſc.	
26 Cyprian.	Δ 2			<i>♂ 23. 54</i>	<i>☐ 11.</i>		5	
27 Coſm. D.						Id ☉ ♄	6 Fides	
28 VVenc.	☐ 3	♂ 17.	☐ 0.			♄ ♁ ♁ 6	7	
29 Michael.			* 5.			♂ 21	8	
30 G 19 p. Tr.	* 7				* 3.	☐ ☉ ♄ 5	9 Dionyſi.	
							10 C 19. p. Tr.	

Handwritten notes:
11 Septemb. *Handwritten*
12 C 15 p. Tri. *Handwritten*

Handwritten note:
17 Lamper. *Handwritten*

Handwritten note:
21 Matthæ. *Handwritten*

Handwritten calculations:
19321
139
- 140

19600

Syl. Veneri	Syl. Novo	♄		♃		♂		☉		♁		♁		♃		♁
		Longit.	La	Longit.	Lat	Longit.	Lat	Longitudo	Longit	Lat	Longit	La	Longit	Latit		
		♄	M	m	s	♃	M	♄	♁	s	m	M	♄	M		
		G. M.	O	G. M.	O	G. M.	Z	G. M.	s	G. M.	I	G. M.	3	G. M.	D.	
1	11	0. 22	38	9. 36	54	17. 8	30	18.2.	39	17. 5	19	13. 4	5	9. 56	1.45	29.38
2	12	0. 23	38	9. 49	53	17.48	29	19.2.	14	18.18	21	13.50	7	22.48	0.39	29.54
3	13	0. 24	38	10. 2	53	18.28	28	20.1.	51	19.32	22	14.33	8	5. 17	0.27	0. 23
4	14	0. 25	38	10.15	53	19. 8	26	21.1.	30	20.45	24	15.13	10	17.27	1.30	0. 58
5	15	0. 26	38	10.28	53	19.48	25	22.1.	12	21.59	26	15.48	10	29.24	2.28	1. 34
6	16	0. 27	38	10.41	53	20.28	23	23.0.	56	23.12	27	16.14	9	11.13	3.19	2. 6
7	17	0. 28	38	10.54	53	21. 8	22	24.0.	42	24.26	28	16.37	7	23. 0	4. 0	2. 30
8	18	0. 29	38	11. 7	53	21.48	20	25.0.	30	25.40	29	16.55	5	4. 51	4.34	2. 42
9	19	0. 30	38	11.20	53	22.28	19	26.0.	20	26.54	30	17. 2	2	16.48	4.54	2. 40
10	20	0. 32	38	11.33	53	23. 9	18	27.0.	12	28. 8	32	17. 5	56	28.57	5. 2	2. 22
11	21	0. 33	38	11.46	53	23.49	16	28.0.	6	29.22	33	16.57	49	11.18	4.56	1. 49
12	22	0. 34	38	11.59	53	24.30	15	29. 0.	30	30. 36	33	16.48	39	23.52	4.35	1. 6
13	23	0. 36	38	12.12	53	25.11	13	0. 0.	21	50	34	16.21	29	6. 40	4. 10	0. 18
14	24	0. 38	38	12.25	53	25.52	12	1. 0.	43	43	35	15.44	20	19.39	3.13	29.34
15	25	0. 40	38	12.39	52	26.33	10	2. 0.	74	1836	36	15. 4	6	2. 50	2.14	29. 1
16	26	0. 42	38	12.52	52	27.14	9	3. 0.	125	3236	36	14.11	52	16.11	1. 8	28.47
17	27	0. 44	38	13. 5	52	27.55	8	4. 0.	196	4637	37	13.14	35	29.40	0. 4	28.52
18	28	0. 46	38	13.18	52	28.36	6	5. 0.	288	037	37	12. 7	17	13.18	1.16	29.15
19	29	0. 49	38	13.31	52	29.18	5	6. 0.	399	1437	37	10.50	59	27. 5	2.24	29.52
20	30	0. 51	38	13.45	52	0. 0	3	7. 0.	5210	2838	38	9. 35	40	11. 3	3.26	0. 55
21	31	0. 54	38	13.58	52	0. 42	2	8. 1.	811	4338	38	8. 21	20	25.11	4.15	1. 15
22	Nov. 1	0. 57	38	14.11	52	1. 24	0	9. 1.	2612	5738	37	7. 5	2	9. 28	4.49	1. 45
23	2	1. 03	38	14.24	52	2. 6	9	10.1.	4610	1138	38	5. 49	15	23.53	5. 5	1. 56
24	3	1. 33	38	14.37	52	2. 48	8	11.2.	715	2638	38	4. 38	33	8. 21	5. 2	1. 45
25	4	1. 63	38	14.51	52	3. 30	6	12.2.	2916	4038	38	3. 33	54	22.45	4.39	1. 12
26	5	1. 93	38	15. 4	52	4. 12	5	13.2.	5317	5538	38	2. 36	1	14.6	0. 4	0. 25
27	6	1. 123	38	15.17	51	4. 54	5	14.3.	1919	1038	38	1. 45	28	20.57	3. 7	29.32
28	7	1. 153	38	15.30	51	5. 37	5	15.3.	4720	2437	37	1. 6	41	4. 35	2. 3	28.47
29	8	1. 183	38	15.43	51	6. 19	5	16.4.	1721	3937	37	0. 49	55	17.49	0.55	28.15
30	9	1. 223	38	15.57	51	7. 24	4	17.4.	4922	5436	36	0. 46	2	0. 41	0.14	28. 2
31	10	1. 253	38	16.10	51	7. 44	4	18.5.	2224	9336	36	0. 49	9	13.11	1.20	28. 6

Stylò Veteri	SYZYGIÆ LUNARES						SYZYGIÆ Planetarum mutua.	Stylò Novò.	
	♄	♃	♂	☉	♀	♁			
	Occid	Occid	Occid		Oriet.	Occid			
1 Octobris					□12.		Δ♂♀2	11 Octobr.	
2 Leodegar	<i>X dicitur d mane</i>			<i>*16. imigit</i>			♀ in Perig. D Ω	12 Colman.	
3		*9				*19.		13	
4 Francisc.			♂3.	□7.49	Δ7.			14 Calixtus	
5	♂2	□23					SS⊙♀	15 Hedv.	
6 Fides						□10.		16 Gallus	
7 G 20.p.Tri.				Δ2				17 C 20 p.Tr.	
8		Δ13					D Apogæa	18 Lucas	
9 Dionys.			*12		♂22	Δ0.		19 Ptolom.	
10 Gedeon	*3						Q ♃♂	20 +	
11 Burchart.							Δ♄♀23.	21 Ursula	
12 Colman.	□12		□1	♂10.24				22 Cordula	
13		♂10.				♂17	□⊙♄15	23 Severin.	
14 G 21.p.Tri.	Δ20		Δ12					24 C 21.p.T	
15 Hedew.					Δ3			25 Crispin.	
16 Gallus							D♄	26 Aman.	
17				Δ8	□14	Δ22	♂♀♁3	27	
18 Lucas		Δ0						28 Sim. Ju.	
19 Ptolom.	♂6.		♂4	□16.31	*23	□22	SS♀♁	29	
20		□4.						30	
21 G 22.p.Tr.				*23		*20	♂♄♂7.♂⊙♁3.	31 C 22.p.Tr.	
22 Cordula		*8					Td♂♀ Td♄♀0	1 Nov. San	
23 Severin.	Δ15		Δ14.				SS♀♀ (D) Perig.	2 Animar.	
24 Salome					♂13			3 Theophi.	
25 Crispin.	□15		□20.			♂18	□♂♁1	4	
26 Amand.		♂15		♂11.10				5	
27	*18						□♄♀19 ♀ in pe.	6 Leonhar.	
28 G 23.p.Tr.			*2				♂⊙♀13 (D) Ω	7 C 23.p.Tri.	
29					*8		(♀ in apog. Epi.	8 Annun.	
30	<i>In die affecta solutiva ut servium</i>						*0	<i>Med. Juppiti, ablatu</i>	9 Theodo.
31 V Volffe.		*6		*10.				10	

*Commissio
heptadecima
in die R.D.
Abel. Juppiti*

Byz. Juppiti

19358

Troming Juppiti

Juppiti

Annun.

*X ingulum lunari factis nyctis ad fons occidentalis intra Ecclesiam
cum nyctina moneta*

Cyl. Veneri	Stylo Novo	♄		♃		♂		♁		♁		♁		♁	
		Longit.	Lat	Longit.	Lat	Longit.	Lat	Longitudo.	Longit.	Lat	Longit.	Lat	Longit.	Latit.	Longit.
		☿	M A	♄	S D	☿	M D	♄	♁	♁	S D	♁	S A	♁	S
		G. M. O	G. M. O	G. M. O	G. M. I	G. M. S	G. M. I	G. M. I	G. M. I	G. M. I	G. M. I	G. M. A	G. M. A	G. M.	
1	11	1. 29 38	16.23 51	8. 27 46	19.5. 57	25.24 36	1. 6 16	25.23	2.22	28.25					
2	12	1. 33 38	16.36 51	9. 10 45	20.6. 35	26.39 35	1. 25 19	7. 23	3.17	28.54					
3	13	1. 37 38	16.49 51	9. 53 43	21.7. 15	27.54 34	2. 8 23	19.13	4. 2	29.29					
4	14	1. 41 38	17. 2 51	10.36 42	22.7. 57	29. 8 33	2. 50 27	1. 14	37	0. 4					
5	15	1. 45 38	17.15 51	11.19 41	23.8. 40	0. 23 32	3. 40 31	12.51	5. 00	35					
6	16	1. 49 38	17.28 51	12. 23 39	24.9. 23	1. 38 31	4. 38 35	24.50	5.11	0. 58					
7	17	1. 53 38	17.41 51	12.45 38	25.10. 72	2. 53 30	5. 40 31	7. 05	5. 7	1. 8					
8	18	1. 58 38	17.54 51	13.28 37	26.10.54	4. 8 29	6. 47 26	19.22	4.49	1. 2					
9	19	2. 23 39	18. 7 51	14.11 35	27.11.42	5. 23 28	7. 57 11	2. 9	4.18	0. 40					
10	20	2. 7 39	18.20 51	14.54 34	28.12.31	6. 38 27	9. 10 6	15.11	3.31	0. 2					
11	21	2. 11 39	18.34 51	15.37 33	29.13.22	7. 53 26	10.28 0	28.30	2.33	29.14					
12	22	2. 15 39	18.47 51	16.20 31	0. 14 15	9. 8 24	11.48 55	12. 4	1.25	28.23					
13	23	2. 20 39	19. 0 51	17. 3 30	1. 15.10	10.23 23	13. 9 50	25.51	0.10	27.42					
14	24	2. 24 39	19.13 51	17.47 29	2. 16. 6	11.38 21	14.33 44	9. 48	1. 5	27.17					
15	25	2. 29 39	19.26 51	18.30 27	3. 17. 4	12.53 20	15.58 38	23.51	2.18	27.14					
16	26	2. 34 39	19.39 51	19.14 26	4. 18. 4	14. 8 19	17.25 31	7. 58	3.24	27.31					
17	27	2. 38 39	19.52 51	19.57 25	5. 19. 4	15.24 17	18.53 24	22. 3	4.17	28. 5					
18	28	2. 43 39	20. 6 51	20.41 23	6. 20. 5	16.39 15	20.21 17	6. 12	4.53	28.47					
19	29	2. 48 39	20.19 51	21.25 22	7. 21. 7	17.54 14	21.50 10	20.18	5.13	29.30					
20	30	2. 53 39	20.32 51	22. 8 21	8. 22. 9	19.10 12	23.20 3	4. 21	5.13	0. 3					
21	De I	2. 58 39	20.45 51	22.52 19	9. 23.12	20.25 10	24.50 56	18.21	4.55	0. 21					
22	2	3. 4 39	20.58 51	23.36 18	10.24.17	21.40 8	25.21 49	2. 15	4.18	0. 19					
23	3	9 39	21.11 51	24.20 16	11.25.24	22.56 6	27.53 41	16. 0	3.30	29.56					
24	4	14 39	21.24 51	25. 3 15	12.26.33	24.11 4	29.24 34	29.33	2.29	29.17					
25	5	20 39	21.37 51	25.47 14	13.27.43	25.27 2	0. 58 27	12.50	1.21	28.29					
26	6	25 39	24.51 51	26.31 12	14.28.53	26.42 1	2. 32 19	25.51	0.10	27.41					
27	7	31 39	22. 4 50	27.14 11	15.30. 3	27.57 58	4. 3 13	8. 34	1. 0	27. 1					
28	8	36 39	22.17 50	27.58 10	16.31.14	29.12 56	5. 35 7	21. 3	2. 5	26.36					
29	9	42 39	22.29 50	28.42 8	17.32.25	0. 28 54	7. 6 1	3. 15	3. 4	26.27					
30	10	48 39	22.42 50	29.26 7	18.33.37	1. 43 52	8. 37 7	15.16	3.54	26.34					

Svrl. Vercari	Svrl. Novo	♄		♃		♁		♂		♆		♅		♃			
		Longit.	La	Longit	Lat	Longit.	Lat	Longitudo.	Longit'	Lat	Longit.	La.	Longit		Latit		
		♄	M	♄	S	♃	M	♁	♂	S	♆	M	♅		S		
		G. M.	O	G. M.	O	G. M.	I	G. M.	S.	G. M.	O	G. M.	O		G. M.	A	
1	11	3. 54	39	22.55	50	0.	9	6	19.34.50	2.	58	50	10. 8	15	27.10	4.33	26.53
2	12	4. 0	39	23. 8	50	0.	53	5	20.36. 5	4.	13	48	11.42	21	8. 58	5. 1	27.23
3	13	4. 6	39	23.20	50	1.	36	3	21.37.20	5.	29	45	13.16	28	20.49	5.15	27.57
4	14	4. 12	39	23.33	50	2.	20	2	22.38.36	6.	44	43	14.50	35	2. 45	5.16	28.32
5	15	4. 18	39	23.45	50	3.	4	1	23.39.53	8.	0	41	16.24	41	14.54	5. 2	29. 4
6	16	4. 24	39	23.57	50	3.	48	0	24.41.10	9.	15	39	17.58	47	27.19	4.36	29.26
7	17	4. 30	39	24.10	50	4.	32	5	25.42.27	10.	30	36	19.32	53	10. 4	3.54	29.33
8	18	4. 37	39	24.22	50	5.	16	5	26.43.44	11.	46	34	21. 5	59	23.11	3. 0	29.24
9	19	4. 43	39	24.34	50	6.	0	5	27.45. 1	13.	1	32	22.39	4	6. 41	1.54	28.55
10	20	4. 49	39	24.46	50	6.	44	5	28.46.19	14.	17	30	24.13	10	20.32	0.40	28. 9
11	21	4. 55	39	24.58	50	7.	28	5	29.47.38	15.	32	27	25.47	15	4. 42	0.38	27.26
12	22	5. 2	39	25.10	50	8.	12	5	30. 48.57	16.	47	24	27.22	20	19. 7	1.55	26.27
13	23	5. 8	39	25.22	50	8.	56	2	1. 50.16	18.	3	22	28.56	25	3. 40	3. 5	25.52
14	24	5. 15	40	25.34	50	9.	40	1	2. 51.36	19.	18	19	0. 31	30	18.15	4. 4	25.38
15	25	5. 21	40	25.46	50	10.	24	4	3. 52.56	20.	34	17	2. 6	34	2. 46	4.47	25.48
16	26	5. 28	40	25.58	50	11.	8	4	4. 54.16	21.	49	15	3. 42	39	17. 9	5.12	26.19
17	27	5. 34	40	26. 9	50	11.	52	4	5. 55.36	23.	4	12	5. 18	42	1. 19	5.16	26.59
18	28	5. 41	40	26.21	50	12.	36	4	6. 56.56	24.	20	10	6. 54	46	15.15	5. 2	27.42
19	29	5. 48	40	26.33	50	13.	20	4	7. 58.16	25.	35	7	8. 31	50	28.59	4.28	28.18
20	30	5. 54	40	26.44	50	14.	4	4	8. 59.35	26.	51	5	10. 7	53	12.29	3.46	28.42
21	31	6. 1	40	26.56	51	14.	48	4	10. 0.54	28.	6	2	11.44	56	25.46	2.48	28.49
22	1	6. 7	40	27. 7	51	15.	32	4	11. 2.13	29.	22	0	13.21	58	8. 52	1.43	28.37
23	2	6. 14	40	27.19	51	16.	16	4	12. 3.32	0.	38	2	14.59	0	21.45	0.34	28. 8
24	3	6. 21	40	27.30	51	17.	0	3	13. 4.51	1.	53	5	16.38	2	4. 26	0.36	27.26
25	4	6. 27	40	27.41	51	17.	44	3	14. 6.10	3.	9	7	18.16	4	16.56	1.43	26.40
26	5	6. 34	40	27.52	51	18.	28	3	15. 7.28	4.	25	9	19.55	5	29.14	2.44	25.56
27	6	6. 41	40	28. 3	51	19.	11	3	16. 8.46	5.	41	12	21.24	5	11.22	3.37	25.20
28	7	6. 48	40	28.14	51	19.	55	3	17.10. 4	6.	56	14	23.14	6	23.22	4.19	24.59
29	8	6. 55	40	28.25	51	20.	39	3	18.11.21	8.	12	17	24.54	6	5. 16	4.50	24.52
30	9	7. 2	40	28.36	51	21.	23	3	19.12.38	9.	28	19	26.34	5	17. 7	5. 9	25. 0
31	10	7. 9	40	28.47	51	22.	7	3	20.13.54	10.	43	21	28.14	4	28.58	5.14	25.21

Stylō Veteri	SYZYGIÆ LUNARES.						Syzygiæ Planetarum mutua.	Stylō Novō
	♄	♃	♂	☉	♀	♁		
1 Decemb.	X nebula	♂ 6. gelida			□ 13	♁	* ♄ ♀ 19. gelid	11 Decemb.
2 G. 1. Adv.	X nebula gelida	D nebula			□ 6.	♁		12 C. 2. Adv.
3 Cassian.	X nebula	♂ 5. gelid		□ 1.46		D nebula interm.		13 Lucia
4 Barbara	* 3 X nebula	♁ 9. gelid			Δ 9	D nebula.		14 Nicasius
5	X nebula gelida		Δ 18.	D nebula	Δ 3	SS ♄ ♀		15
6 Nicolaus	□ 13.	X nebula	* 13	clara	D nebula gelida	SS ♄ ♀		16
7	X nebula post clara					D nebula gelida		17 Lazarus
8 Conc. M.	Δ 20.	♂ 2'	□ 23	clara	D nebula			18 Christop
9 G. 2. Adv.	X nebula	♁ 12. gelida			♂ 12. gelida	(♁ in Aphelio		19 C. 4. Adv.
10 X nebula	Δ 7	♁ 7	♂ 15. 0		♂ 7	Eclips.) SS ♄ ♀		20
11 Damaf.	M pluit	circa mēse gub. postea pluit	Δ 5.			(Q ♄ ♀ (D ♄		21 Thomas
12 Epima.								22 Theod.
13 Lucia	♂ 2.							23
14 Nica.		□ 12			Δ 2	Δ 23) Perigæa	24 Ad. Eva.
15			♂ 13.	Δ 2				25 Nat. D.
16 G. 3. Adv.		* 15			□ 8.		SS ♄ ♀	26 C. Steph.
17 Lazarus	Δ 7.			□ 8.33		□ 8	SS ♄ ♀	27 Joh. Ev
18 Christo.						* 17.	♄ ♀ 2	28 In noc.
19	□ 11			* 17		* 19	SS ♄ ♀	29
20			Δ 3					30 David
21 Thomas	* 19	♂ 2					Td ♄ ♀	31 Sylvest.
22 Theod.			□ 13					1 Jan. 1639
23 G. 4. Adv.					♂ 18.) ♄	2 B.
24 Ada. Ev.				♂ 18.6			* ♄ ♀ 10 Eclip. ☉	3
25 Nat. Do.		* 21	* 1.			♂ 3		4 Telesph.
26 Steph.	♂ 14.							5 Simeon
27 Joh. Ev.							SS ♄ ♀	6 Epiphan.
28 Infant		□ 10) Apog.	7 Julianus
29					* 6.		Q ♄ ♀ 20	8 Erhardus
30 G. David	Δ 23.	♂ 9	* 4.		* 2			9 B. I. p. Epip.
31 Sylvest.	* 16.						* ♄ ♀ 9	10 Paul. Fr.

*Radices mediorum motuum Planetarum ex Tab. Rudolphinis excerptæ, & collectæ, quæ ad Meridianum Uraniburgicum meridiana
 Calendarum Januar. Anni Juliani 1638. spectant, atq;
 Tychonis Brahei observationibus nec non
 hypotesibus innituntur.*

Præcessio Æquinoctiorum à prima γ stella	5	0	1	11
Longitudo media \odot ab æquinoctio verno	9	20	57	22
Apogæum Solis	3	6	22	8
Longitudo ♃ media ab Æquinoctio verno	8	6	0	31
Apogæum Lunæ	9	25	18	10
Nodus ascendens Lunæ	9	7	28	31
Longitudo media ♄ ab Æquinoctio verno	10	1	7	27
Aphelium Saturni	8	26	44	11
Nodus Boreus Saturni	3	21	44	3
Longitudo ♅ media ab Æquinoctio verno	6	24	9	21
Aphelium Jovis	6	7	21	7
Nodus Boreus Jovis	3	5	28	8
Longitudo ♆ media ab Æquinoctio verno	6	9	31	59
Aphelium Martis	4	29	41	11
Nodus Boreus Martis	1	17	9	3
Motus medius Longitudinis ♁	1	14	9	40
Aphelion Veneris	10	2	2	29
Nodus Boreus Veneris	2	13	29	54
Motus medius Longitudinis ♂	9	21	17	26
Aphelium Mercurii	8	13	54	26
Nodus Boreus Mercurii	1	13	17	56

F I N I S

*Ephemeridis ad Annum Christi
 1638.*

EPHEMERIS MOTUUM COELESTIUM

Ad annum æræ Christianæ 1639.

*Annus hic est Tertius à Bisextili, cujus Character est Periodus
Scaligerana 6352. atq;*

A Conditio Mundo secundum Sethi Calvisii supputationem Chronologi-	Anni 5588.
cam.	
A Diluvio	3932.
Ab Exitu Israelitarum ex Ægypto	3136.
Ab anno Nabonazaræo	2387.
Ab anno Olympiastico	2414.
Ab obitu Alexandri Magni	1962.
Ab anno Juliano	1683.
A passione & morte Christi	1606.
Ab anno æræ Diocletianæ	1355.
Ab Hegira seu fuga Mahometis	1048.
A Correctione Calendarij Gregoriana.	57.

In Juliano

In Gregoriano.

6	Aureus Numerus	6
24	Cyclus Solis	24
F	Litera Dominicalis	B
7	Indictio Romana	7
6	Epactæ	26
Hebd. 8. dier. 5.	Intervallum minus	Hebd. 10. diei 1.

*Festa tam mobilia quam immobilia præcipua in ipsa
Ephemeride extant.*

*Hoc anno Ingressus Solis in quatuor puncta signorum Cardinalium
ad Meridianum Uraniburgicum, tempus apparens, & Ju-
lianum Stylum ita se sistit.*

v	Die	10	Martii	H	5	Min.	13
vi	Die	11	Junii	H	8	Min.	38
fl	Die	12	Septem.	H	23	Min.	9
ϕ	Die	11	Decem.	H	10	Min.	39

Aa

Quatuor

Quatuor hoc anno secundum calculum Tychonicum in duobus Mundi Luminariis supra & infra terram observabuntur Eclipses, duæ in Sole, & duæ in Luna. Quarum prima Solis saltem in nostro Horizonte, reliquæ tres extra conspiciuntur.

Prima igitur Solis die 22. Maji, Calendarij Veteris, vel 1. Junij, Calendarij novi, in nostro Horizonte vesperianimadverti poterit, cujus subijciam calculum Meridiano Uraniburgico accommodatum in præcipuis capitibus.

Sexage.	Gradus	M	S	
vel dies.	vel Horæ	/	/	
Maji 21.	17	0	21	Media ☉ Luminarium accidit d. 21. Maji, S. V.
	II	26	52	Intervallum inter mediam & veram ☉ addendum.
Maji 22.	4	3	37	Tempus apparens & correctum veræ ☉ est p. m.
31	20	26	27	Quo tempore Anomalia Æquinoctiorum est
		9	34	Æquatio æquinoctiorum addenda
51	34	22	7	Anomalia Solis cœquata.
1	9	53	15	Longitudo ☉ media
		53	5	Æquatio addenda
1	19	3	16	Anomalia cœquata ☽
1	10	46	20	Suntq; Luminaria ☉ & ☽ non procul à ☉ h. e. in $10^{\circ} 46' 20''$ ☽
	5	3	37	Quia verò Luminaria post unam horam veræ ☉ absunt
	83	24	0	Et distantia à Meridie in gradibus. (Meridiano)
	22	9	0	Declinatio Solis
	21	5	30	Datur altitudo Solis
			244	Parallaxis Solis
	16	12	II	Lunæ verò locus post unam horam veræ ☉
	0	39	54	Latitudo ☽ Septentrionalis descendens
	22	52	0	Et proinde declinatio ☽
	22	24	0	Datur altitudo ejus
	0	56	8	Et parallaxis Lunæ
	0	53	24	Parallaxis verò Lunæ à Sole
	49	1	0	Angulus Eclipticæ & Horizontis
	44	58	0	Angulus Eclipticæ verò cum Verticali, Hinc emergit Parallaxis longitudinis Lunæ post unam ho-
	0	34	37	ram Conjunctionis veræ
	0	34	34	Et parallaxis latitudinis Lunæ (do Solis)
	13	43	0	Dehinc post duas horas Conjunctionis veræ datur altitu-
		25	0	Parallaxis Solis
	14	4	0	Altitudo Lunæ
		58	48	Parallaxis Lunæ
		55	57	Parallaxis ☽ à ☉

Sexages. vel dies.	Gradus vel Horz.	M	S	
		34	23	Et proinde parallaxis longitudinis Δ ad duas horas post σ
		37	19	Parallaxis verò Latitudinis (veram)
	I	8	42	Intervallum igitur veræ & visæ σ addendum colligitur
22 Maji	5	42	19	Tempus ergo visæ σ incidit
	0	34	35	Ad quod tēpus datur Parallaxis Longitudinis & elevatio Δ
		34	58	Parallaxis Latitudinis Δ
		39	30	Latitudo Lunæ vera Sept. Desc.
		4	32	Latitudo visa ad apparentem Synodum
	15 S	2	0	Semidiameter Solis
	16 S	16	0	Semidiameter Δ simplex
				Mutatio Semidiametri ob Elevat. Poli in Hæna, ipsi
	3 S	30	0	Semidiametro auferenda
	12 S	56	0	Correcta Semidiameter Δ
	27 S	43	0	Aggregatum Semidiametrorum
	23 S	11	0	Pars deficiens
	9 Dig.	16	0	Erunt igitur digiti Ecliptici
		27	21	Scrupula Incidentiæ inveniuntur
		53	55	Tempus Incidentiæ verò exhibetur
	I	47	50	Ut tota duratio sit
	4	48	24	Eclipsis initium tempore apparente ad Merid. Uraniburg.
	5	42	19	Medium seu visæ σ
	6	36	14	Finis Eclipsis.

Schema Eclipsis Solaris.
Septentrio.

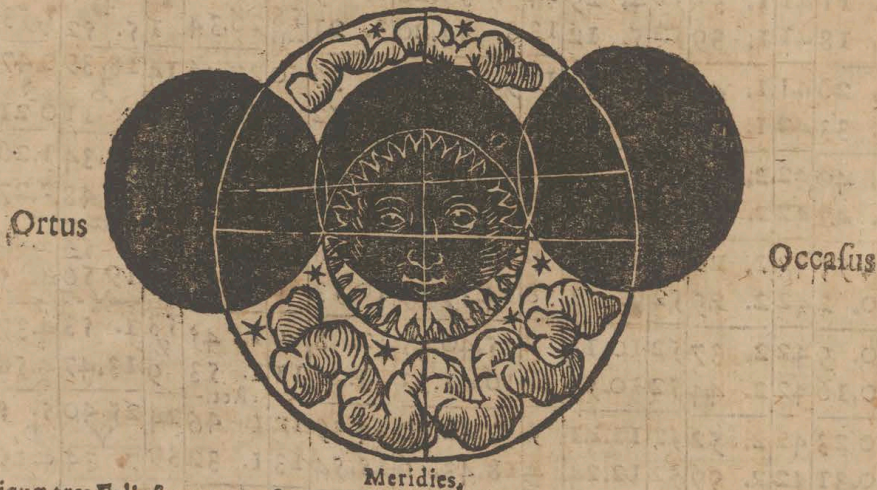

aliter in
ipsum in
merid. p. n. t.
hora 4. 19
p. m. tempus
in merid.

Reliquæ tres Eclipses extra nostrum Horizontem apparebunt. Nam I. in Luna die 5. (15) Junij in Meridiano videbitur ab iis, qui in Orientali Asia habitant.
II. Solis Eclipsis die 14 (24) Nov. in Australi terræ parte Magellanica observabitur.
III. Deniq; Lunæ obscuratio die 29 Nov. S. V. & 9. Dec. S. N. accidet, & in Meridiano iis conspicua erit qui inhabitant Quivira Regnum Mexicanæ, & Insulas de Salomon, & los Tuberones.

Sylō Vec.	Sylō Novō	♄		♃		♂		☉		♁		♁		♃	
		Longit.	La	Longit.	Lat	Longit.	Lat	Longitudo.	Longit.	La	Longit	La.	Longit	Lat.	Longit.
		☿	M A.	♄	M A	♂	M D	♄	♁	M A	♁	M D	♃	S	♃
		G. M. O	G. M. O	G. M. O	G. M. O	G. M. S	G. M. O	G. M. Z	G. M. D	G. M. D	G. M. D	G. M.	G. M.		
1	11	7. 16	40	28.57	51	22.50	30	21.15.10	11.59	24	29.55	3	10.55	5. 6	25.51
2	12	7. 23	40	29. 7	51	23.34	29	22.16.26	13.14	26	1. 36	1.	23. 1	14.47	26.27
3	13	7. 30	41	29.17	51	24.18	28	23.17.40	14.30	28	3. 17	58	5. 22	4. 9	27. 3
4	14	7. 37	41	29.28	51	25. 2	27	24.18.53	15.45	30	4. 58	55	18. 3	3.21	27.34
5	15	7. 45	41	29.38	51	25.46	26	25.20. 5	17. 1	33	6. 39	51	1. 7	2.21	27.55
6	16	7. 52	41	29.48	51	26.30	25	26.21.16	18.16	35	8. 19	47	14.36	1.11	27.58
7	17	7. 59	41	29.58	51	27.14	24	27.22.26	19.31	37	9. 59	44	28.32	0. 4	27.40
8	18	8. 6	41	0. 8	51	27.57	23	28.23.36	20.47	39	11.38	41	12.52	1.22	27. 1
9	19	8. 13	41	0. 17	51	28.41	22	29.24.45	22. 3	41	13.16	37	27.35	2.35	26.10
10	20	8. 20	41	0. 27	51	29.24	21	0. 25.54	23.18	43	14.53	26	12.31	3.39	25.15
11	21	8. 28	41	0. 36	51	0. 8	20	1. 27. 2	24.34	45	16.30	16	27.33	4.29	24.31
12	22	8. 35	41	0. 45	51	0. 51	19	2. 28. 9	25.49	47	18. 5	7	12.31	5. 0	24. 8
13	23	8. 42	41	0. 55	51	1. 35	18	3. 29.15	27. 4	49	19.38	59	27.17	5.11	24.10
14	24	8. 49	41	1. 4	52	2. 18	17	4. 30.20	28.19	51	21.11	51	11.44	5. 0	24.32
15	25	8. 57	41	1. 13	52	3. 2	16	5. 31.23	29.35	53	22.39	43	25.49	4.32	25. 9
16	26	9. 4	41	1. 22	52	3. 45	15	6. 32.25	0. 50	55	24. 4	25	9. 30	3.50	25.50
17	27	9. 11	41	1. 31	52	4. 29	14	7. 33.26	2. 5	57	25.20	12	22.51	2.56	26.29
18	28	9. 18	41	1. 39	52	5. 12	13	8. 34.26	3. 21	58	26.34	1	5. 52	1.53	26.59
19	29	9. 26	41	1. 48	52	5. 55	12	9. 35.24	4. 36	0	27.46	14	18.39	0.47	27.14
20	30	9. 33	42	1. 56	52	6. 38	11	10.36.21	5. 52	2	28.48	29	1. 11	0.21	27.17
21	31	9. 40	42	2. 5	52	7. 22	11	11.37.16	7. 7	3	29.43	44	13.34	1.26	26.55
22	Feb 1	9. 47	42	2. 13	52	8. 5	10	12.38.10	8. 22	5	0. 31	2	25.48	2.27	26.22
23	2	9. 55	42	2. 21	52	8. 48	9	13.39. 3	9. 38	6	1. 6	19	7. 54	3.20	25.40
24	3	10. 2	42	2. 29	52	9. 31	8	14.39.55	10.53	8	1. 30	36	19.56	4. 5	24.55
25	4	10. 9	42	2. 37	52	10.14	7	15.40.45	12. 8	9	1. 45	53	1. 53	4.37	24.13
26	5	10.16	42	2. 44	52	10.58	6	16.41.33	13.24	11	1. 53	9	13.47	4.58	23.41
27	6	10.23	42	2. 52	52	11.41	5	17.42.20	14.39	12	1. 46	24	25.40	5. 5	23.22
28	7	10.31	42	2. 59	52	12.24	4	18.43. 6	15.54	13	1. 32	39	7. 34	4.59	23.17
29	8	10.38	42	3. 7	52	13. 7	3	19.43.50	17.10	14	1. 4	54	19.33	4.41	23.28
30	9	10.45	42	3. 14	53	13.50	2	20.44.32	18.25	15	0. 25	3	4. 39	4. 9	23.51
31	10	10.52	42	3. 22	53	14.33	1	21.45.12	19.40	16	29.39	15	13.58	3.26	24.24

Stylô Veteri	SYZYGIÆ LUNARES						SYZYGIÆ Planetarum mutua,	Stylô Novô.
	♄ Occid	♃ Oriët.	♂ Occid	☉	♀ Oriët.	♁ Occid		
1 Januar.				☐ 22, 23	☐ 2.		II Hyginus	
2						☐ 19.	12	
3	☐ 4				Δ 19		13 Hilar.	
4 Teleph.		♂ 21	* 13.	Δ 12.			14 Felix	
5 Simeon.	Δ 12					Δ II	15	
6 F. Epiph.			☐ 21			♂ ♄ ♁ 17 * ☉ ♂ 12. ☽ ☿	16 B. 2. p. Ep	
7 Julian.							17 Anton.	
8 Erhard.					♂ 14	Bq ♃ ♁	18 Prisca	
9	♂ 17	Δ 4.	Δ 2	♂ 3. 8			19	
10 Paul. Er.						♂ 4	* ☉ ♃ 0. ☽ Per.	
11 Hyginus		☐ 5					Δ ♃ ♂ 20	
12					Δ 23.		21 Agneta	
13 F. 1. p. Epip	Δ 19	* 6	♂ 7.	Δ II			22 Vincent.	
14 Felix						Δ 18	23 B. 3. p. Ep.	
15	☐ 23	<i>starn</i>	<i>Januari</i>	☐ 18. 18	☐ 7	<i>gehida et nox et dies</i>	25 Conv. P.	
16 Marcell.						* ♃ ♁ II.	26 Polycar.	
17 Anton.		♂ 16	Δ 22.		* 19	☐ 5	(Epicycli	
18 Prisca	* 6.			* 5.			♂ ☉ ♄ 20 ♄ in Ap.	
19						* 19	☽ ☿	
20 F. 2. p. Ep.			☐ II				29	
21 Agnes							30 B. 4. p. Ep.	
22 Vincent.		* 13				* ♂ ♁ II.	31	
23	♂ 4		* 2	♂ II, 33	♂ 4		1 Februar.	
24 Timoth.						♂ ♄ ♁ 6 ☉ ♃	2 Purif. Mar.	
25 Conv. P.						* ♄ ♂ 20. ☽ Ap.	3 Blas. ex Janu in Brita	
26 Polycar.	<i>modi</i>	☐ 1.	<i>Agatha</i>	<i>gehida</i>	<i>cu</i>	<i>♄ 0. anto</i>	4 <i>Wifmaga</i>	
27 F. 3. p. Ep		Δ 15		<i>gehida</i>	<i>dy</i>	☐ ♃ ♁ ferè	5 Agatha <i>Włodawa</i>	
28	* 6		♂ 10		* 18.	<i>Q ♃ ♁</i>	6 B. 5. p. Ep. <i>Sunny.</i>	
29				* 0.		<i>inny</i>	7 <i>in Ketzijow.</i>	
30 Adelg.	☐ 18						8 <i>Vjnicia</i>	
31				☐ 16. 9	☐ 12		9 Apollon. <i>Torgyn.</i>	
							10 Scholast.	

Stylō Vet.	Stylō Novo	♄		♃		♂		☉		♁		♁		♃		Longit. ♄
		Longit.	Lat	Longit.	Lat	Longit.	Lat	Longitudo.	Longit.	Lat	Longit.	Lat	Longit.	Latit.		
		☿	♁	♃	♁	♂	♁	☿	☿	♁	☿	♁	♃	♁		
		G. M.	O	G. M.	O	G. M.	O	G. M. s	G. M	I	G. M.	3	G. M	D	G. M.	
1	11	10.59	43 3.	29 53	15.16	0	22.45.51	20.55	17	28.49	26	26.33	2.32			
2	12	11. 6	43 3.	36 53	15.59	1	23.46.29	22.10	19	27.49	32	9. 30	1.28	♁	25. 2	
3	13	11.13	43 3.	42 53	16.42	1	24.47. 5	23.25	20	26.46	37	22.51	0.19	♁	25.40	
4	14	11.20	43 3.	48 53	17.25	2	25.47.39	24.40	21	25.42	43	6. 41	0.55	♁	26.10	
5	15	11.27	43 3.	54 53	18. 8	3	26.48.11	25.55	22	24.35	40	20.59	2. 7	♁	26.25	
6	16	11.34	43 4.	0 53	18.51	4	27.48.40	27.10	23	23.26	37	5. 42	3.13	♁	26.49	
7	17	11.41	43 4.	6 53	19.34	4	28.49. 8	28.25	24	22.23	31	20.46	4. 7	♁	27. 1	
8	18	11.48	43 4.	11 53	20.17	5	29.49.34	29.40	24	21.24	26	6. 2	4.44	♁	27. 4	
9	19	11.55	43 4.	17 53	21. 0	6	0. 49.58	0. 56	24	20.27	21	21.18	5. 1	♁	27.13	
10	20	12. 2	43 4.	22 53	21.42	7	1. 50.20	2. 11	24	19.36	0	2. 6	4.55	♁	27.41	
11	21	12. 9	43 4.	28 53	22.25	7	2. 50.40	3. 26	25	18.52	58	21. 2	4.31	♁	28.33	
12	22	12.16	43 4.	33 53	23. 8	8	3. 50.58	4. 41	25	18.16	45	5. 21	3.50	♁	22.45	
13	23	12.23	44 4.	38 54	23.50	9	4. 51.15	5. 56	25	17.46	33	19.17	2.57	♁	23.18	
14	24	12.30	44 4.	43 54	24.33	10	5. 51.30	7. 10	25	17.21	20	2. 41	1.56	♁	23.56	
15	25	12.37	44 4.	47 54	25.15	10	6. 51.43	8. 25	25	17. 4	7	15.39	0.50	♁	24.36	
16	26	12.44	44 4.	52 54	25.58	11	7. 51.55	9. 40	25	16.55	53	28.18	0.17	♁	25.10	
17	27	12.50	44 4.	56 54	26.40	12	8. 52. 5	10.55	25	16.52	40	10.40	1.21	♁	25.32	
18	28	12.57	44 5.	0 54	27.23	13	9. 52.13	12.10	25	16.57	26	22.51	2.21	♁	25.41	
19	29	13. 4	44 5.	4 54	28. 5	13	10.52.19	13.25	25	17. 7	12	4. 52	3.13	♁	25.34	
20	30	13.11	44 5.	7 54	28.47	14	11.52.22	14.40	25	17.23	59	16.51	3.56	♁	25.12	
21	31	13.17	44 5.	11 54	29.29	15	12.52.23	15.55	25	17.44	46	28.46	4.29	♁	24.38	
22	1	13.24	44 5.	14 54	0. 12	16	13.52.21	17.10	24	18.10	34	10.41	4.50	♁	23.55	
23	2	13.30	45 5.	17 54	0. 54	16	14.52.17	18.25	24	18.41	21	22.36	4.59	♁	23.11	
24	3	13.37	45 5.	20 54	1. 36	17	15.52.10	19.39	24	19.16	9	4. 33	4.54	♁	22.31	
25	4	13.43	45 5.	23 55	2. 18	18	16.52. 2	20.54	23	19.56	2	16.33	4.35	♁	22. 1	
26	5	13.49	45 5.	25 55	3. 1	19	17.51.52	22. 9	23	20.40	14	28.38	4. 5	♁	21.45	
27	6	13.55	45 5.	28 55	3. 43	19	18.51.40	23.24	22	21.27	24	10.50	3.24	♁	21.44	
28	7	14. 2	45 5.	30 55	4. 25	20	19.51.26	24.38	21	22.18	34	23.12	2.32	♁	21.59	

Scylò Veteri	SYZYGIÆ LUNARES.						Syzygiæ Planetarum mutua.	Scylò Novò
	♄	♃	♂	☉	♀	♁		
	Oriët	Oriët.	Occid		Oriët.	Occid		
1 Februar.		♂ 13				☐ 4	11 Februar.	
2 Pur. Mar.	Δ 3		* 12				12	
3 F. 4. p. Ep				Δ 3.	Δ 1	Δ 6	13 B. 6 p. Ep.	
4			☐ 19			Oriët. ♂ ♀ ♁ 10.	14 Valent.	
5 Agatha		Δ 23					15 Faustina	
6 Doroth.	♂ 9.		Δ 22				16 Juliana	
7		☐ 21		♂ 13. 31	♂ 13	♂ 2.	17	
8					Occid	♂ ♀ 13. ♃ Per.	18 Concor.	
9 Apollon.		* 21					19	
10 F. Sept.	Δ 9.					Δ 20.	20 B. Sept.	
11			♂ 2.	Δ 21.	Δ 23	☐ ♃ ♀ 21	21	
12	☐ 12					☐ 21. ☐ ♃ ♁ 18	22 Cat. Pet.	
13						☐ ♃ ♁ 18	23	
14 Valent.	* 18	♂ 4	☐ 6. 21		☐ 9.	☐ ♃ ♁ 18	24	
15 Faustina			Δ 19				25	
16 Juliana				* 20			26	
17 F. Sexag					* 0.		27	
18 Concor.	♂ 16.	* 0.				♂ ♀ ♁ Dir. in	28	
19							1 Martij	
20							2 Simplic.	
21		☐ 13	* 1.			Bq ♃ ♁	3	
22 Cat. Pet				♂ 7. 1	♂ 14.	SS ♀ ♁ Dir. in	4	
23						♃ Apogæa	5	
24 F. Quin.	* 18	Δ 1.					6	
25							7	
26			♂ 10			* 6.	8	
27 Ciner.	☐ 6			* 17		☐ 22.	9	
28 Roman.		♂ 23.			* 3		10	

impulsi in Luchis.

ad Dominum Zannusis

in Luchis

in Luchis

in Luchis

in Luchis

in Luchis

in Luchis

in Luchis

in Luchis

Stylō Ver.	Stylō Novo	♄		♃		♂		☉		♀		♁		♁		
		Longit.	Lat	Longit.	Lat	Longit.	Lat	Longitudo.	Longit.	Lat	Longit.	Lat	Longit.		Lat	
		☿	♁	♄	♁	♂	♁	☿	♁	♁	♁	♁	♁		♁	
1	11	14. 8	45	5. 32	55	5. 7	21	20. 51	1. 10	25. 35	21	23. 11	45	5. 47	1. 32	22. 20
2	12	14. 14	45	5. 34	55	5. 49	22	21. 50	5. 2	27. 8	20	24. 8	54	18. 39	0. 25	23. 5
3	13	14. 20	46	5. 36	55	6. 31	22	22. 50	3. 2	28. 22	19	25. 8	2	1. 53	0. 44	23. 40
4	14	14. 26	46	5. 38	55	7. 12	23	23. 50	1. 10	29. 37	18	26. 10	11	15. 32	1. 53	24. 20
5	15	14. 32	46	5. 39	55	7. 54	23	24. 49	4. 4	0. 51	17	27. 14	19	29. 38	2. 58	24. 40
6	16	14. 38	46	5. 40	55	8. 36	24	25. 49	1. 6	2. 6	16	28. 20	27	14. 11	3. 52	24. 50
7	17	14. 44	46	5. 41	55	9. 18	25	26. 48	4. 7	3. 21	15	29. 29	34	29. 6	4. 33	24. 30
8	18	14. 50	46	5. 42	55	9. 59	25	27. 48	1. 6	4. 35	14	0. 40	41	14. 18	4. 54	23. 40
9	19	14. 56	46	5. 42	55	10. 41	26	28. 47	4. 2	5. 50	13	1. 53	48	29. 34	4. 57	22. 50
10	20	15. 2	46	5. 43	55	11. 23	26	29. 47	6	7. 4	12	3. 8	53	14. 44	4. 37	21. 50
11	21	15. 8	46	5. 43	55	12. 4	27	0. 46	2. 28	8. 19	10	4. 24	58	29. 39	3. 58	21. 10
12	22	15. 14	47	5. 43	56	12. 46	28	1. 45	4. 48	9. 34	9	5. 42	3	14. 8	3. 42	21. 0
13	23	15. 19	47	5. 43	56	13. 27	28	2. 45	6	10. 49	8	7. 3	7	28. 8	2. 12	21. 4
14	24	15. 25	47	5. 43	56	14. 9	29	3. 44	2. 21	12. 3	6	8. 25	12	11. 40	0. 54	21. 27
15	25	15. 31	47	5. 42	56	14. 50	29	4. 43	3. 34	13. 18	5	9. 48	15	24. 43	0. 14	22. 0
16	26	15. 36	47	5. 42	56	15. 32	30	5. 42	4. 45	14. 33	3	11. 12	19	7. 24	1. 21	22. 39
17	27	15. 42	47	5. 41	56	16. 13	30	6. 41	5. 4	15. 48	1	12. 39	21	19. 44	2. 21	23. 15
18	28	15. 47	47	5. 40	56	16. 54	31	7. 41	0	17. 2	0	14. 7	23	1. 51	3. 14	23. 44
19	29	15. 52	47	5. 39	56	17. 36	32	8. 40	4	18. 16	5	15. 37	25	13. 49	3. 57	24. 2
20	30	15. 57	48	5. 37	56	18. 17	32	9. 39	5	19. 30	5	17. 9	27	25. 41	4. 30	24. 0
21	31	16. 2	48	5. 36	56	18. 58	33	10. 38	5	20. 44	4	18. 42	27	7. 33	4. 51	23. 55
22	1	16. 7	48	5. 34	56	19. 40	33	11. 37	3	21. 59	2	20. 16	26	19. 27	5. 0	23. 30
23	2	16. 12	48	5. 32	56	20. 21	34	12. 35	5. 9	23. 13	5	21. 52	26	1. 24	4. 55	22. 55
24	3	16. 17	48	5. 29	56	21. 2	35	13. 34	5. 3	24. 27	4	23. 30	26	13. 27	4. 38	22. 10
25	4	16. 22	48	5. 26	56	21. 43	35	14. 33	4. 5	25. 41	4	25. 9	24	25. 37	4. 8	21. 24
26	5	16. 27	48	5. 23	56	22. 24	36	15. 32	3. 5	26. 55	4	26. 49	22	7. 53	3. 25	20. 45
27	6	16. 32	48	5. 20	57	23. 5	36	16. 31	2. 3	28. 10	4	28. 31	19	20. 17	2. 32	20. 19
28	7	16. 36	49	5. 17	57	23. 46	37	17. 30	9	29. 24	4	0. 15	17	2. 51	1. 32	20. 14
29	8	16. 41	49	5. 14	57	24. 27	37	18. 28	5. 20	38. 3	2	0. 15	15	15. 35	0. 26	20. 16
30	9	16. 45	49	5. 11	57	25. 8	38	19. 27	3. 2	36. 3	3	3. 46	11	28. 32	0. 43	20. 39
31	10	16. 50	49	5. 8	57	25. 49	39	20. 26	1. 3	63. 4	5	5. 35	6	11. 46	1. 51	21. 1

Stylō Veteri	SYZYGIÆ LUNARES.						Syzygiæ Planetarum mutua.	Stylō Novō
	♄	♃	♂	☉	♀	♁		
	Oriēt	Oriēt.	Occid		Occid	Oriēt.		
1 Martij	Δ 16						11 Martij	
2 Simpli.	X gelida		□ 6. 15		□ 17	Δ 11	12 Gregor.	
3 F. Quad.	X gelida	* 8.	D serena	gelida		Id ☉ ♀	13 B. Invoc.	
4 Adrian.	N serena	gelida	Δ 15	D serena		podagra	14	
5	X serena	Δ 10	□ 14	gelida	Δ 2	D nubila	15	
6 Fridelin.	♂ 1 X gelida			D serena	gelida		16 Cyriac.	
7 Perpetua.	N nubila	□ 10.	Δ 17	gelida	D gelida	♂ 0.	17 Gertrud.	
8	N clara	serena	gelida	♂ 22. 39	D serena		18	
9	X clara	* 10	gelida	serena	D	♂ 11	19 Joseph.	
10 F. Rem.	Δ 0.	N clara	serena	gelida	D serena	clara	20 B. Rem.	
11	X nubila	♂ 21.	D nubila	serena	Δ 8.		21 Bened.	
12 Gregor.	□ 2	N serena		D serena		□ ♀ ☉ 0	22	
13 Euphras	N serena	♂ 13.	na pua	Δ 9	gelida	□ 17.	D serena	
14	* 7	N serena		D serena		Δ 1		
15	X serena	D serena	□ 20. 31					
16 Cyriac.	N nubila	Δ 17	D serena	□ 15.	* 8	□ ♀ 3 * ♀ 22	25 An. Mar.	
17 F. Ocul.	X gelida	serena	gelida	D serena		SS ♀ 2	26 Castulus	
18	N nubila	* 7.	D ningit	* 13	plu. it		27 B. Ocul.	
19 Joseph.	♂ 4	N serena	□ 8	gelida	D serena	* 10	28	
20	N nubila	□ 20	ningit	D gelida	ningit	ca grandis	29 Eustach.	
21 Bened.	N clara	D gelida	serena			* ♀ ☉ 7.	30 Guido	
22	X gelida	clara	* 0.	D gelida	serena	♂ 2	31	
23	X nubila	Δ 8	gelida	ningit	D nubila	ningit	1 Aprilis	
24 F. Lat.	* 5.	N ningit	D serena	♂ 0. 16	serena	et p. nit	2 Mar. Æg.	
25 An. Mar.	N ningit	D serena	et p. nit			♂ 0	3 B. Letare.	
26 Castulus	□ 17	N ningit	et p. nit	D ningit	serena	in	4 Ambros.	
27 X ningit	D serena					SS ♀ ☉ ostreg.	5	
28 X nubila	serena	♂ 4.	ningit	plu. it		* 18	6	
29 Eustach.	Δ 2	N nubila	D plu. it	* 5.	ex	Klavan	7 Egessip.	
30 Guido	X ningit	gelida	D serena	gelida		* 8.	8	
31 F. ludic.	N nubila	serena	ningit	□ 16. 30	D ningit	plu. it	9	
							10 B. lud.	

Scylō Ver.	Scylō Novo	♄		♃		♂		☉		♀		♁		♁		
		Longit.	Lat.	Longit.	Lat.	Longit.	Lat.	Longitudo.	Longit.	Lat.	Longit.	Lat.				
		☿	♁	♂	♁	♂	♁	♂	♂	♁	♁	♁				
		G. M.	O	G. M.	O	G. M.	O	G. M.	s	G. M.	O	G. M.	Z		G. M.	A
1	11	16.54	49.5	5.4	57	26.30	39	21.24.46	4.	20	32	7.27	2	25.19	2.54	21.56
2	12	16.58	49.5	1	57	27.11	40	22.23.21	5.	34	29	9.19	5	9.13	3.49	22.36
3	13	17.2	50.4	57	57	27.51	40	23.21.54	6.	48	27	11.11	5	23.30	4.31	23.7
4	14	17.6	50.4	53	57	28.32	40	24.20.25	8.	25	25	13.64	5	8.7	4.57	23.18
5	15	17.10	50.4	49	57	29.12	41	25.18.54	9.	16	22	15.23	8	23.0	5.3	23.7
6	16	17.14	50.4	45	57	29.54	41	26.17.21	10.	30	20	16.58	3	8.1	4.49	22.31
7	17	17.18	50.4	40	57	0.34	42	27.15.46	11.	44	18	18.59	2	23.0	4.16	21.40
8	18	17.22	50.4	35	57	1.15	42	28.14.9	12.	58	15	21.0	1	7.48	3.24	20.45
9	19	17.26	51.4	30	56	1.55	42	29.12.30	14.	12	13	23.0	7	22.16	2.20	19.55
10	20	17.30	51.4	25	56	2.36	43	0.10.49	15.	26	10	25.3	0	6.20	1.10	19.35
11	21	17.33	51.4	19	56	3.16	43	1.9.6	16.	40	8	27.7	5	19.57	0.2	19.25
12	22	17.37	51.4	14	56	3.56	44	2.7.21	17.	54	5	29.14	4	3.6	1.12	19.30
13	23	17.40	51.4	8	56	4.37	44	3.5.34	19.	7	3	1.25	3	15.51	2.17	20.5
14	24	17.44	51.4	3	56	5.17	44	4.3.45	20.	21	0	3.37	1	28.15	3.12	20.40
15	25	17.47	51.3	57	56	5.58	45	5.1.54	21.	34	2	5.42	9	10.23	3.59	21.17
16	26	17.50	52.3	51	56	6.38	45	6.0.0	22.	48	5	7.48	0	22.20	4.35	21.50
17	27	17.53	52.3	45	56	7.19	46	6.58.6	24.	2	7	9.58	1	4.11	4.58	22.16
18	28	17.56	52.3	39	56	7.59	46	7.56.10	25.	16	10	12.8	2	16.15	5.8	22.30
19	29	17.59	52.3	33	56	8.39	47	8.54.13	26.	29	12	14.18	3	27.55	5.5	22.30
20	30	18.1	52.3	27	56	9.19	47	9.52.13	27.	43	15	16.34	4	9.55	4.48	22.15
21	Maji 1	18.4	52.3	20	56	9.59	47	10.50.12	28.	57	17	18.50	5	22.4	4.19	21.45
22	2	18.6	53.3	14	56	10.39	48	11.48.9	0.	11	20	21.1	4	4.23	3.38	21.4
23	3	18.9	53.3	7	56	11.20	48	12.46.5	1.	24	23	23.8	1	16.53	2.45	20.17
24	4	18.11	53.3	1	56	12.0	49	13.43.59	2.	38	25	25.11	2	29.35	1.43	19.32
25	5	18.14	53.2	54	56	12.40	49	14.41.51	3.	51	28	27.12	3	12.27	0.35	18.57
26	6	18.16	53.2	47	56	13.20	49	15.39.42	5.	53	30	29.12	3	25.31	0.36	18.38
27	7	18.18	53.2	40	56	14.0	50	16.37.31	6.	18	33	1.10	4	8.45	1.46	18.37
28	8	18.20	54.2	33	56	14.40	50	17.35.18	7.	32	35	3.5	5	22.11	2.52	18.55
29	9	18.22	54.2	26	56	15.20	51	18.33.48	8.	45	38	4.58	5	5.49	3.49	19.29
30	10	18.24	54.2	18	56	16.0	51	19.30.49	9.	58	40	6.46	4	19.40	4.33	20.11

Stylò Vereri	SYZYGIÆ LUNARES.						Syzygiæ Planctarum mutua.	Stylò Noyò
	♄	♃	♂	☉	♀	♁		
	Oriët.	Oriët.	Occid		Occid	Oriët.		
1 Aprilis N	♄ 17	* 2	gelida	☉ 17	gelida	serena	11 Aprilis	
2 Mar. Æg.	♄ 13	Nubila	D pluit	☉ 23	serena	Δ 0	12 Julius	
3 Nubila ventos.	☐ 19	☐ 7	D similiter post serena				13 Justin.	
4 Ambros.	N serena frigida	D serena					14 Tiburt.	
5 N serena frigida	* 13	Δ 10.	D serena			♃ Perigæa	15 Olymp.	
6 N serena	Δ 15	D similiter.			♄ 16.	* ♄ 7	16	
7 F. Palm.	N nubila post serena	♄ 7. 20	D pluit	♄ 10		Bq ☉	17 B. Palm	
8 N serena	☐ 16	D serena					18 Valerian	
9 N serena	D serena	♄ 21	♄ 17			☉ ☉ h frigora	19	
10 N serena	* 20	D similiter				☉ ☉	20	
11 N nubila	D pluit.		Δ 22			☉ ☉ ♀ 18 Bq ♀	21	
12 Julius	N nubila nigra	D nubila nigra				♄ 7 ♂ 9 Qh ♀	22	
13 Justinus.	N nubila frigida	D nubila	Δ 7				23 Georg.	
14 F. Pasch.	* 11.	Δ 15	☐ 12. 29	☐ 13		♄ ☉ 9. Td h	24 B Pasch.	
15 Olymp.	♄ 15	N serena	D similiter			Occid	25 Marcus	
16 N serena	D serena	☐ 23	liber	☐ 1			26	
17 N serena	D similiter	☐ 7	* 6		* 14		27 Anastaf	
18 Valerian.	N serena	D similiter	in occasu	* 21		SS ☉	28 Vitalis	
19 N nubila	D pluit	Δ 11	* 23			D Apogæa	29	
20 N serena	* 16	D similiter				☐ h ☉ 16	30	
21 F. Quas.	N serena.	D similiter					1 Maji B. Q.	
22 N serena	D similiter	♄ 15. 24					2	
23 Georg.	☐ 2.	N nubila	pluit ante D	☐ 14			3 Invent.	
24 Albert.	N serena	♄ 6.	D serena	♄ 6		♄ ♀ 7	4 Florian.	
25 Marc.	Δ 10.	N serena	♄ 0	D serena		D ☉	5 Gothard.	
26 N serena	D serena	post serena					6 Joa. an. p.	
27 Anastaf.	N nubila	fulgurat	pluit	* 15		♄ ♀ 18. Td h ♀	7	
28 F. M. D.	N serena	Δ 18	D pluit	* 22		☐ ☉ h 19 na	8 B. M. D.	
29 N serena	♄ 22	D pluit	* 17	☐ 23. 40	* 5.	Id h ♀	9	
30 N nubila	in occasu	tempore.	D serena	cum	h		10	

♄ hora 9 30 ante manducata. Regia à cu Bb 12. Requiescat in Domino suffrag
 nary erat Lucevans. titulo Episcopus Arguensis

Styl ^o Vet.	Styl ^o Nov ^o	♄		♃		♂		☉		♀		♁		♃	
		Longit.	La	Longit.	Lat	Longit.	Lat	Longitudo.	Longit.	Lat	Longit.	La	Longit.	Latit.	Longit.
		♄	M A.	♃	M D	♂	S A	♄	♂	S A	♁	S A	♃	M A.	♃
	G. M.	O	G. M.	O	G. M.	O	G. M.	S.	G. M.	O	G. M.	Z	G. M.	A.	G. M.
1	11	18.26	54	2. 11	56	16.40	52	20.28.33	11.11	43	8. 29	9	3. 46	5. 3	20.53
2	12	18.28	54	2. 3	56	17.20	52	21.26.15	12.24	45	10. 9	12	18. 4	5. 13	21.27
3	13	18.29	54	1. 56	55	17.59	52	22.23.55	13.38	47	11.48	14	2. 33	5. 5	21.44
4	14	18.30	55	1. 48	55	18.39	53	23.21.33	14.51	50	13.24	17	17. 8	4. 35	21.38
5	15	18.32	55	1. 41	55	19.18	53	24.19.10	16. 5	52	14.55	17	1. 43	3. 49	21.11
6	16	18.33	55	1. 33	55	19.58	53	25.16.45	17.18	54	16.23	18	16. 11	2. 49	20.26
7	17	18.34	55	1. 25	55	20.38	53	26.14.20	18.31	57	17.48	16	0. 25	1. 38	19.53
8	18	18.35	55	1. 18	55	21.17	54	27.11.53	19.44	59	19.10	15	14.21	0. 24	18.44
9	19	18.36	56	1. 10	55	21.57	54	28. 9.25	20.57	1	20.27	13	27.54	0. 50	18.53
10	20	18.37	56	1. 2	55	22.36	54	29. 6.56	22.10	3	21.40	10	11. 4	2. 0	17.17
11	21	18.38	56	0. 55	55	23.16	55	0. 4.26	23.23	6	22.51	6	23.52	3. 2	17.11
12	22	18.39	56	0. 47	55	23.55	55	1. 1.55	24.36	8	23.57	0	6. 19	3. 54	18.13
13	23	18.40	56	0. 39	54	24.35	55	1. 59.23	25.49	10	24.59	54	18.30	4. 33	18.44
14	24	18.41	56	0. 32	54	25.14	55	2. 56.50	27. 2	13	25.59	48	0. 28	5. 0	19.17
15	25	18.42	57	0. 24	54	25.54	56	3. 54.15	28.15	15	26.54	40	12.20	5. 14	19.53
16	26	18.42	57	0. 16	54	26.33	56	4. 51.39	29.28	17	27.43	32	24. 9	5. 14	20.24
17	27	18.43	57	0. 9	54	27.13	56	5. 49. 20	0. 41	19	28.30	24	6. 2	5. 1	20.47
18	28	18.43	57	0. 1	54	27.52	57	6. 46.23	1. 53	20	29.12	15	18. 3	4. 35	20.58
19	29	18.43	57	29.54	54	28.31	57	7. 43.44	3. 62	22	29.49	6	0. 15	3. 53	20.53
20	30	18.43	57	29.46	54	29.11	57	8. 41. 44	19	23	0. 22	52	12.42	3. 6	20.31
21	31	18.43	58	29.39	54	29.50	57	9. 38.24	5. 31	25	0. 53	38	25.24	2. 5	19.56
22	1	18.43	58	29.31	54	0. 29	58	10.35.43	6. 44	27	1. 19	26	8. 22	0. 56	19. 9
23	2	18.42	58	29.24	53	1. 9	58	11.33. 17	7. 56	28	1. 39	15	21.36	0. 16	18.20
24	3	18.42	58	29.17	53	1. 48	58	12.30.17	9. 8	30	1. 54	4	5. 5	1. 30	17.37
25	4	18.41	58	29.10	53	2. 27	59	13.27.32	10.21	31	2. 4	15	18.44	2. 39	17. 9
26	5	18.40	58	29. 3	53	3. 6	59	14.24.46	11.33	33	2. 11	34	2. 35	3. 40	17. 2
27	6	18.39	59	28.56	53	3. 45	59	15.22. 0	12.46	34	2. 14	51	16.32	4. 28	17.16
28	7	18.38	59	28.49	53	4. 25	59	16.19.14	13.58	35	2. 9	7	0. 34	5. 1	17.47
29	8	18.37	59	28.43	53	5. 4	0	17.16.27	15.10	36	2. 0	24	14.39	5. 17	18.28
30	9	18.36	59	28.36	53	5. 43	0	18.13.39	16.22	38	1. 48	41	28.47	5. 13	19.11
31	10	18.35	59	28.29	53	6. 22	0	19.10.51	17.34	39	1. 33	57	12.57	4. 49	19.48

Sylō Veteri	SYZYGIÆ LUNARES						SYZYGIÆ Planetarum mutua.	Sylō Novō.
	♄	♃	♂	☉	♀	♁		
1 Maji.	X Luna D Luna	D Luna	☐ 23	luna	☐ 12		11 Maji	
2 X Luna	D Luna * 23	☐ 23	☐ 23	☐ 6	☐ 12	☐ 12	12 Pancrat.	
3 Invent.	X Luna D Luna	D Luna			☐ 20	☐ 17	13 Servat.	
4 Florian.	☐ 2 X Luna	☐ 2 D Luna					14	
5 F. Iubil.	X Luna	D Luna					15 B. Iubil.	
6 Joa. an. p.	☐ 4 X Luna	☐ 4 D Luna		☐ 16.24	D Luna		16	
7 X Luna	♂ 2	D Luna					17	
8 Stanisl.	* 7 X Luna	☐ 7 D Luna		♂ 10	♂ 9.		18 Potent.	
9 X Luna	☐ 9 D Luna	☐ 9 D Luna					19 Bernh.	
10 X Luna	D Luna	D Luna					20 ad Capell.	
11 Mamert.	X Luna * 13.	D Luna	☐ 13				21	
12 F. Cant.	D Luna	Occid.	D Luna	☐ 16	☐ 14		22 B. Cant.	
13 Servat.	♂ 0. X Luna	☐ 0 D Luna	☐ 13	☐ 16	☐ 14		23 Desider.	
14 X Luna	☐ 0 D Luna	☐ 0 D Luna	☐ 5.25				24	
15 Sophia	X Luna	D Luna					25 Urban.	
16 X Luna	D Luna	☐ 12	☐ 5. pl.	* 23.	☐ 12	☐ 8	26 Beda	
17 X Luna	D Luna	D Luna					27	
18 Potent.	* 1 X Luna	* 23.			* 23 D Luna		28 lunat pluit	
19 F. Voc. Iuc.	X Luna	D Luna			* 6		29 B. Voc. Iuc.	
20	☐ 11.	X Luna	D Luna				30 Wigan.	
21 X Luna	♂ 8 D Luna	D Luna				Bq ♀ ♀	31 Petron.	
22 X Luna	☐ 19	D Luna	♂ 4.19			Eclipsis ☉. ☽	1 Junij	
23 Alce. D.	X Luna	D Luna	♂ 18		♂ 18		2 Ascen. D.	
24 X Luna	D Luna	D Luna			♂ 8		3 Erasmus	
25 Urbanus	X Luna	☐ 18	D Luna			♂ ♀ ♀ ferè	4	
26 F. Exau.	X Luna	D Luna	* 22			Bq ♄ ♀	5 B. Exau.	
27 X Luna	♂ 3.	☐ 21	D Luna				6	
28 X Luna	D Luna	* 7.	D Luna		* 2.	Bq ♀ ♀	7	
29 X Luna	D Luna	D Luna	☐ 4.43	* 3		D Perigæa	8 Medard.	
30 VVigan.	X Luna	* 8.	☐ 12.	D Luna	☐ 5	☐ 5	9	
31 Petron.	☐ 9.	X Luna	D Luna	☐ 11	☐ 8.		10 Onophr.	

Eclipsis obscurata in provincia Thuri Dni Episcopi Lucanensis in villa Ruchinia duobz militibz a Lucio.

Sylō Vet.	Sylō Novo	♄		♃		♂		☉		♀		♁		♃		♃	
		Longit.	La	Longit.	La	Longit.	La	Longitudo	Longit.	La	Longit.	La	Longit.	La	Longit.		La
		☿	M A.	♄	M D	♂	S A.	☉	♁	S A	♁	M A	♃	M	♃		♃
G. M.	O	G. M.	O	G. M.	I	G. M. s.	G. M.	I	G. M.	Z	G. M.	D.	G. M.	+	G. M.		
1	11	18.33	59	28.23	53	7. 1	1	20. 8. 2	18.46	40	1. 14	14	27. 6	4. 8	20. 9		
2	12	18.32	59	28.16	52	7. 40	1	21. 5.12	19.58	41	0. 51	31	11.12	3.13	20.10		
3	13	18.31	59	28.10	52	8. 19	1	22. 2.22	21.10	42	0. 24	47	25.12	2. 7	19.49		
4	14	18.30	0	28. 4	52	8. 57	1	22.59.32	22.22	42	29.55	3	9. 2	0.53	19.10		
5	15	18.28	0	27.58	52	9. 36	1	23.56.41	23.34	43	29.23	18	22.38	0.22	18.21		
6	16	18.27	0	27.52	52	10.15	1	24.53.50	24.46	44	28.50	33	5. 59	1.34	17.31		
7	17	18.25	0	27.46	51	10.54	2	25.50.58	25.58	45	28.15	43	19. 2	2.39	16.51		
8	18	18.23	1	27.40	51	11.33	2	26.48. 6	27. 9	45	27.40	53	1. 47	3.37	16.21		
9	19	18.21	1	27.34	51	12.12	2	27.45.13	28.21	46	27. 5	3	14.14	4.21	16.17		
10	20	18.19	1	27.28	51	12.51	2	28.42.20	29.32	46	26.30	15	26.25	4.43	16.21		
11	21	18.17	1	27.23	50	13.29	2	29.39.27	0. 44	46	25.55	26	8. 26	5.11	16.46		
12	22	18.15	1	27.17	50	14. 8	3	0. 36.34	1. 56	46	25.22	27	20.19	5.17	17.11		
13	23	18.13	1	27.12	50	14.47	3	1. 33.41	3. 7	47	24.53	28	2. 8	5. 8	17.52		
14	24	18.10	2	27. 7	50	15.26	3	2. 30.48	4. 19	47	24.26	29	14. 0	4.46	18.27		
15	25	18. 8	2	27. 2	50	16. 4	3	3. 27.55	5. 30	47	24. 23	37	25.59	4.11	18.58		
16	26	18. 6	2	26.57	49	16.43	3	4. 25. 1	6. 42	47	23.41	45	8. 12	3.25	19.18		
17	27	18. 3	2	26.53	49	17.22	3	5. 22. 7	7. 53	46	23.26	44	20.41	2.29	19.24		
18	28	18. 0	2	26.48	49	18. 0	4	6. 19.13	9. 4	46	23.13	43	3. 27	1.23	19.10		
19	29	17.57	2	26.45	49	18.39	4	7. 16.19	10.16	46	23. 0	41	16.38	0.12	18.43		
20	30	17.54	3	26.40	48	19.18	4	8. 13.25	11.27	45	22.57	35	0. 9	1. 2	17.58		
21	1 Jul	17.51	3	26.36	48	19.56	4	9. 10.31	12.38	45	23. 28	28	13.54	2.14	17. 7		
22	2	17.48	3	26.32	48	20.35	4	10. 7.37	13.49	44	23. 9	20	28. 7	3.20	16.17		
23	3	17.45	3	26.29	48	21.14	4	11. 4.43	15. 1	44	23.21	12	12.26	4.13	15.43		
24	4	17.42	3	26.25	48	21.52	5	12. 1.50	16.12	43	23.39	4	26.51	4.52	15.28		
25	5	17.39	3	26.22	47	22.31	5	12.58.57	17.24	42	24. 2	54	11.15	5.11	15.38		
26	6	17.36	3	26.19	47	23. 9	5	13.56. 4	18.35	41	24.28	43	25.34	5.11	16. 7		
27	7	17.32	4	26.16	47	23.48	5	14.53.11	19.46	40	25. 0	31	9. 45	4.53	16.46		
28	8	17.29	4	26.13	47	24.27	5	15.50.19	20.57	39	25.37	20	23.47	4.16	17.30		
29	9	17.25	4	26.10	47	25. 5	6	16.47.27	22. 8	38	26.19	8	7. 39	3.25	18. 6		
30	10	17.21	4	26. 8	47	25.44	6	17.44.35	23.19	37	27. 7	59	21.22	2.23	18.33		

Styló Veteri	SYZYGIÆ LUNARES						SYZYGIÆ Planetarum mutua.	Styló Novó.
	☾ Oriet.	☽ Occid	♂ Occid	☉	♀ Occid	♁ Occid		
1 Junij			Δ 14			Δ 7		11 Junij
2 F. Pent.	☐ 12.				Δ 16.			12 B. Pent.
3 Erasim.								13
4 Bonifac.	* 16.							14 Valerius
5				♂ 2.38		♂ II.	Eclipsis ☽	15 Vitus
6				♂ 8			SS ☉ ♀	16 Rolan.
7		* 16.				♂ 14.	(Δ ♀ ☉ 17	
8 Medard.						Orien	♂ ☉ ♀ 13, SS ♀ ♀ 18	
9 F. Trinit.	♂ 8						Bq ♀ ♂	19 B. Trin.
10 Onophri	☐ 2			Δ 5			Δ 0 1/2	20 Sylver.
11			Δ II					21
12		Δ 14		☐ 22.42		☐ 10	☽ Apogæa	22 X.M. Ma.
13					Δ 2			23 Corp. C.
14 Valerius	* 8.		☐ 3			* 21.	Bq ☉ ♀	24 Jo. Bapt.
15 Vitus				* 16		☐ 19		25
16 F. 1. p. Tr.	☐ 19		* 17					26 B. 1. p. Tr.
17		♂ II.						27 7. dorm
18					* II			28
19 Gervaf.	Δ 2.					♂ II	☽ ☽	29 Pet. Pau.
20 Sylver.				♂ 15.5				30
21		Δ 21.	♂ 10.					1 Julij Theo. 19600.
22 X. Ma. M.								2 Visit. Ma.
23 F. 2. p. Tr.	♂ 9	☐ 23			♂ 5	* 20	Bq ☉ ♀	3 B. 2. p. Tr.
24 Jo. Bapt.								4 Ulric.
25			* 20	* 3		☐ 22	♂ ♀ ♀ 5 ☽ Per.	5 Anshelm.
26		* I						6
27 7. dorm.	Δ 13			☐ 9.22	* 19			7
28			☐ I			Δ 3.		8 Chilian.
29 Pet. Patr.	☐ 17			Δ 17				9 Cyrillus
30 F. 3. p. Tr.		♂ 8.	Δ 8		☐ II		Δ ♀ ♂ 14	10 B. 3. p. Tr.

Sylō Ver.	Sylō Novō	♄		♃		♂		♁		♆		♅		♃	♂	♁	
		Longit.	Lat	Longit.	Lat	Longit.	Lat	Longitudo.	Longit.	Lat	Longit.	Lat	Longit.				Latit.
		♄	M A	♃	M D	♂	S A	♁	♆	S D	♅	M D	♃				M D
G. M.	I	G. M.	O	G. M.	I	G. M.	S	G. M.	I	G. M.	Z	G. M.	D	G. M.	+		
1	11	17.17	4	26.6	46	26.22	6	18.41.43	24.30	35	28.0	50	4.55	1.14	18.39		
2	12	17.14	4	26.3	46	27.0	6	19.38.52	25.41	34	28.59	34	18.19	0.1	18.27		
3	13	17.10	4	26.1	46	27.38	6	20.36.1	26.51	32	0.1	17	1.30	1.10	17.54		
4	14	17.6	5	25.59	46	28.17	6	21.33.11	28.23	30	1.5	1	14.31	2.17	17.10		
5	15	17.2	5	25.58	45	28.55	6	22.30.21	29.12	29	2.17	47	27.20	3.16	16.22		
6	16	16.58	5	25.56	45	29.34	6	23.27.32	0.23	27	3.35	33	9.55	4.3	15.38		
7	17	16.54	5	25.55	45	0.12	6	24.24.43	1.33	25	4.55	19	22.18	4.38	15.1		
8	18	16.50	5	25.54	45	0.51	6	25.21.55	2.43	23	6.20	5	4.28	5.1	14.44		
9	19	16.46	5	25.53	44	1.29	7	26.19.8	3.54	21	7.50	51	16.28	5.10	14.44		
10	20	16.42	5	25.52	44	2.7	7	27.16.21	5.4	19	9.26	37	28.21	5.4	14.51		
11	21	16.38	6	25.52	44	2.46	7	28.13.35	6.14	17	11.4	23	10.11	4.47	15.20		
12	22	16.34	6	25.51	44	3.24	7	29.10.49	7.24	15	12.44	11	22.2	4.16	15.52		
13	23	16.30	6	25.51	44	4.3	7	0.8.48	8.34	12	14.28	1	3.59	3.35	16.20		
14	24	16.26	6	25.51	43	4.41	7	1.5.20	9.44	10	16.15	13	16.8	2.43	17.3		
15	25	16.22	6	25.51	43	5.19	7	2.2.38	10.53	8	18.7	33	28.34	1.42	17.31		
16	26	16.17	6	25.52	43	5.58	7	2.59.57	12.3	5	20.34	43	11.23	0.35	17.48		
17	27	16.13	6	25.53	43	6.36	7	3.57.16	13.13	3	22.7	58	24.36	0.36	17.47		
18	28	16.9	6	25.54	42	7.14	7	4.54.36	14.22	0	24.12	1	18.15	1.47	17.26		
19	29	16.4	6	25.55	42	7.53	7	5.51.57	15.32	5	26.17	5	22.20	2.53	16.40		
20	30	16.0	6	25.56	42	8.31	7	6.49.19	16.41	55	28.20	13	6.48	3.52	15.53		
21	31	15.55	7	25.58	42	9.9	7	7.46.42	17.50	52	0.23	21	21.31	4.34	14.58		
22	Aug. 1	15.51	7	26.0	41	9.48	8	8.44.6	19.0	49	2.27	26	6.23	5.0	14.18		
23	2	15.47	7	26.2	41	10.26	8	9.41.31	20.9	46	4.32	30	21.13	5.4	13.57		
24	3	15.43	7	26.4	41	11.4	8	10.38.57	21.18	43	6.37	35	5.55	4.48	14.1		
25	4	15.39	7	26.6	41	11.42	8	11.36.24	22.27	40	8.43	38	20.21	4.51	14.26		
26	5	15.35	7	26.8	41	12.21	8	12.33.52	23.36	37	10.48	40	4.28	3.27	15.4		
27	6	15.30	7	26.11	40	12.59	8	13.31.22	24.45	35	12.52	42	18.17	2.27	15.47		
28	7	15.26	7	26.14	40	13.37	8	14.28.53	25.54	33	14.55	43	1.48	1.21	16.26		
29	8	15.22	7	26.17	40	14.15	8	15.26.25	27.33	30	16.57	44	15.3	0.8	16.54		
30	9	15.17	7	26.20	40	14.54	8	16.23.58	28.12	28	18.58	43	28.5	0.59	17.6		
31	10	15.13	7	26.23	39	15.32	8	17.21.33	29.21	26	20.57	43	10.55	2.3	17.0		

Stylò Veteri	SYZYGIAE LUNARES.						Syzygiae Planetarum mutua.	Stylò Novò
	♄	♃	♂	☉	♀	♁		
	Oriēt.	Occid	Occid		Occid	Oriēt.		
1 Julij	* 23							11 Jul. Pius
2 Visit. Mar.					Δ 15	♁ 21	♁ ♃ ♁ 7. ♃ ♁	12
3								13 Margar.
4 Ulric.		* 21.		♁ 14. II			SS ♃ ♁	14
5 Anshel.			♁ 3					15 Div. Ap.
6	♁ 13.							16
7 F. 4. p. Tr.		□ 7			♁ 20			17 B. 4. p. Tr.
8 Chilian.						Δ 4	Δ ☉ ♃ 13	18 Rosina
9 Cyrill.		Δ 19		Δ 21.			♃ in Apogæo	19
10 7. Fratr.			Δ 8				Bq ♄ ♁	20
11 Pius	* 13					□ 2		21
12				□ 15. 32				22 Mar. Ma.
13 Margar			□ 0		Δ 10			23 Apollin.
14 F. 5. p. Tr.	□ 0.	♁ 19				* 0		24 B. 5. p. T
15 Div. Ap.			* 13	* 7				25 Jacobus
16	Δ 9				□ 1		♃ ♁	26 Anna
17 Alexius							Q ♃ ♁	27 Martha
18 Rosina					* 10.		Δ ♃ ♁ 20	28
19		Δ 6				♁ 7.	Id ♃ ♁	29
20	♁ 15		♁ 3	♁ 0.0				30
21 F 6 p. Tr.		□ 7					Id ☉ ♃	31 B. 6. p. Tr.
22 Mar. M.					♁ 22		♃ Perigæa	1 Au. Vinc. P
23 Apollin.		* 8					(Id ♃ ♁	2
24 Christ.	Δ 16		* 9	* 8.		* 1.	Bq ♄ ♁ (Ap Ep	3
25 Jacobus			Oriēt.				♁ ☉ ♁ 8 ♁ in	4 Aristarc.
26 Anna	□ 19		□ 14.	□ 15.3		□ 13	(♁ ☉ ♁ 14.	5 Oswald.
27 Marcha		♁ 14.						6 Sixtus
28 F. 7. p. Tr.			Δ 22.		* 12.	Occid	♁ ♁ ♁ 2 (* ♃ ♁ 7	7 B. 7. p. Tr
29 Beatrix	* 0.			Δ 1		Δ 4	♁ ♁	8
30					□ 0		♁ ♄ ♁ 13	9 Romanus
31 German.								10 Laurent.

AUGUSTI

Motus Planetarum.

Anno 1639.

Scylō Vel.	♄		♃		♂		☉		♀		♁		♃		3d Longit.	
	Longit.	Lat.	Longit.	Lat.	Longit.	Lat.	Longitudo.	Longit.	Lat.	Longit.	Lat.	Longit.	Latit.			
	☿	M A	♄	M D	♂	♁	♁	♁	♁	♁	♁	♁	♁	♁		
	G. M.		G. M.	O	G. M.	I	G. M.	S. G. M.	O	G. M.	I	G. M.	A	G. M.		
1	11	15. 8	7	26.26	39	16.10	8	18.19.10	0.	29	24	22.54	42	23.36	3. 2	16.37
2	12	15. 3	7	26.29	39	16.48	8	19.16.47	1.	37	18	24.50	39	6. 7	3.49	16. 0
3	13	14.59	7	26.33	39	17.26	8	20.14.25	2.	45	11	26.46	37	18.30	4.26	15.15
4	14	14.54	7	36.36	39	18. 5	8	21.12. 5	3.	52	5	28.40	35	0. 43	4.50	14.29
5	15	14.50	7	26.40	38	18.43	8	22. 9.46	5.	0	10.	33	31	12.49	5. 1	13.50
6	16	14.45	8	26.44	38	19.21	9	23. 7.29	6.	8	82.	26	26	24.47	4.57	13.21
7	17	14.40	8	26.48	38	20. 0	9	24. 5.13	7.	15	124.	17	22	6. 40	4.41	13. 0
8	18	14.36	8	26.53	38	20.38	9	25. 2.58	8.	23	176.	6	17	18.30	4.14	13.11
9	19	14.31	8	26.57	38	21.16	9	26. 0.45	9.	30	227.	53	12	0. 21	3.35	13.22
10	20	14.26	8	27. 2	37	21.54	9	26.58.33	10.	38	279.	39	6	12.18	2.46	13.55
11	21	14.21	8	27. 7	37	22.32	9	27.56.23	11.	45	3211.	25	0	24.25	1.50	14.30
12	22	14.17	8	27.12	37	23.11	9	28.54.15	12.	52	3613.	9	54	6. 48	0.46	15. 7
13	23	14.12	8	27.17	37	23.49	9	29.52. 9	13.	59	4114.	51	48	19.32	0.20	15.44
14	24	14. 8	8	27.22	37	24.27	9	0. 50. 5	15.	5	4516.	32	41	2. 42	1.29	16. 0
15	25	14. 4	8	27.28	36	25. 5	9	1. 48. 3	16.	12	5018.	12	38	16.20	2.34	16.16
16	26	13.59	8	27.33	36	25.43	9	2. 46. 2	17.	19	5519.	51	35	0. 28	3.33	16. 4
17	27	13.55	8	27.39	36	26.21	9	3. 44. 2	18.	25	021.	29	25	15. 2	4.18	15.30
18	28	13.51	8	27.45	36	27. 0	9	4. 42. 4	19.	30	423.	5	15	0. 14	4.49	14.38
19	29	13.47	9	27.51	36	27.38	9	5. 40. 8	20.	35	924.	40	5	15. 7	4.59	13.44
20	30	13.43	9	27.57	35	28.16	9	6. 38.14	21.	40	1426.	14	2	0. 18	4.48	12.55
21	31	13.39	9	28. 4	35	28.54	9	7. 36.21	22.	45	1927.	46	10	15.21	4.16	12.20
22	1	13.35	9	28.10	35	29.33	9	8. 34.30	23.	51	2329.	16	18	0. 6	3.29	12.25
23	2	13.31	9	28.17	35	0. 11	9	9. 32.41	24.	56	290.	45	26	14.28	2.29	12.43
24	3	13.27	9	28.24	35	0. 49	9	10.30.53	26.	1	342.	14	34	28.24	1.22	13.15
25	4	13.24	9	28.31	34	1. 27	9	11.29. 7	27.	6	393.	40	42	11.56	0.12	14. 0
26	5	13.20	9	28.38	34	2. 5	9	12.27.23	28.	11	445.	5	50	25. 6	0.57	14.39
27	6	13.16	9	28.45	34	2. 43	9	13.25.41	29.	15	496.	30	58	7. 58	2. 1	15.11
28	7	13.13	9	28.53	34	3. 21	8	14.24. 2	0.	19	547.	55	6	20.35	2.58	15.29
29	8	13. 9	9	29. 1	34	3. 59	8	15.22.25	1.	22	599.	9.	14	14.3.	03.45	15.31
30	9	13. 6	9	29. 9	33	4. 37	8	16.20.50	2.	26	410.	34	22	15.17	4.22	15.18
31	10	13. 3	9	29.17	33	5. 15	8	17.19.16	3.	29	911.	54	30	27.27	4.46	14.49

Styló Vereri	SYZYGIÆ LUNARES.						Syzygiae Planetarum mutua.	Styló Novó
	♄	♃	♂	☉	♀	♁		
	Occid	Occid	Oriēt.		Occid	Occid		
1 Augusti		* 5.			Δ 14.		11 Augusti	
2	♄ 17		♂ 22				12 Clara	
3		□ 16		♂ 3. 39		♁ ♃ ♁ 21	13	
4 F. 3. p. Tr.							14 B. 8. p. Tr.	
5 Oswald,						♃ Apogaa	15 All. Mar.	
6 Sixtus		Δ 4					16 Rochus	
7	* 16				♂ 1		17	
8			Δ 4.	Δ 14.			18 Helena	
9						Δ 18	19 Sebaldus	
10 Lauren.	□ 4		□ 20			□ ☉ ♃ 2	20	
11 F. 9. p. Tr.		♂ 5		□ 7. 22		♁ ♃ ♁	21 B. 9. p. Tr.	
12 Clara	Δ 14				Δ 12.	♃	22	
13			* 8	* 20		Δ ♄ ♃ 4. 1 d ♃ ♁	23 Zachæus	
14 Eusebius					□ 23.		24 Barthol.	
15 All. Mar.		Δ 19				* 3.	25 Ludov.	
16 Rochus	♀ 22					Bq ♄ ♁	26	
17		□ 20	♄ 17		* 6		27 Gebhara	
18 F. 10. p. Tr.				♄ 7. 53			28 B. 10. p. T.	
19 Sebald.		* 20					29 Dec. Jo.	
20	Δ 21.					♄ 17 □ ♃ ♂ 10 ♃ Per.	30	
21			* 23		♄ 13	* ♃ ♁ 5	31 Paulin.	
22	□ 22.			* 15		SS ♂ ♁	1 Sept. Ægi.	
23 Zachæus						Id ♄ ♁	2 Veronica	
24 Barthol.		♄ 0	□ 5	□ 23. 5		* 8	3	
25 F. 11. p. Tr.	* 3						4 B. 11. p. Tr.	
26			Δ 14		* 6	□ 21	5	
27 Gebhar.				Δ 11			6 Magnus	
28 August		* 16			□ 21		7 Regina	
29 Dec. Jo.	♄ 20					Δ 14	8 Nat. Mar.	
30							9 Gorgon	
31 Paulinus		□ 4	♂ 16		Δ 13	QO ♃	10	
						Δ ♄ ♁ 20		

Styl ^o Veti.	Styl ^o Nov ^o	♄		♃		♂		☉		♀		♁		Longit ^o
		Longit.	Lat.	Longit.	Lat.	Longit.	Lat.	Longitudo.	Longit.	Lat.	Longit.	Lat.		
		☿	M	m	M	mp	s	mp	m	M	m	M	X	
		G. M.	A	G. M.	D	G. M.	D	G. M. S	G. M. Z	G. M. I	G. M. A	G. M. A	G. M. A	
1	11	13. 0	9	29.25	33	5. 53	8	18.17.44	4. 32	14	13.14	38	9. 31	4.58
2	12	12.57	9	29.33	33	6. 31	8	19.16.14	5. 35	19	14.31	46	21.30	4.56
3	13	12.54	9	29.41	33	7. 9	8	20.14.46	6. 38	24	15.45	54	3. 25	4.39
4	14	12.51	9	29.50	32	7. 48	8	21.13.21	7. 40	29	16.56	2	15.18	4.13
5	15	12.48	9	29.58	32	8. 26	8	22.11.59	8. 42	34	18. 6	10	27.11	3.34
6	16	12.45	9	0. 7	32	9. 4	8	22.10.38	9. 44	40	19.16	17	9. 5	2.46
7	17	12.42	9	0. 15	32	9. 42	7	24. 9.18	10.45	45	20.24	25	21. 5	1.51
8	18	12.39	9	0. 24	32	10.21	7	25. 8. 0	11.46	50	21.31	32	3. 13	0.49
9	19	12.37	9	0. 33	32	10.59	7	26. 6.44	12.46	55	22.35	39	15.36	0.16
10	20	12.34	9	0. 42	31	11.37	7	27. 5.31	13.46	3	23.35	46	28.16	1.22
11	21	12.31	9	0. 51	31	12.15	7	28. 4.20	14.46	5	24.32	52	11.20	2.25
12	22	12.28	9	1. 0	31	12.53	7	29. 3.11	15.46	9	25.27	58	24.51	3.25
13	23	12.26	9	1. 9	31	13.31	6	0. 2. 5	16.46	14	26.19	4	8. 52	4.11
14	24	12.23	9	1. 19	31	14.10	6	1. 1. 1	17.45	19	27. 8	9	23.21	4.43
15	25	12.21	9	1. 28	31	14.48	6	1. 59.59	18.44	24	27.53	15	8. 15	5. 0
16	26	12.19	9	1. 38	30	15.26	6	2. 58.59	19.42	29	28.34	21	23.26	4.54
17	27	12.17	9	1. 48	30	16. 4	6	3. 58. 0	20.40	33	29.12	26	8. 44	4.28
18	28	12.16	9	1. 58	30	16.43	6	4. 57. 3	21.37	38	29.44	31	23.58	3.42
19	29	12.14	9	2. 8	30	17.21	5	5. 56. 9	22.34	43	0. 12	37	8. 56	2.42
20	30	12.13	9	2. 18	30	17.59	5	6. 55.17	23.30	47	0. 35	35	23.32	1.32
21	01	12.11	9	2. 28	30	18.37	5	7. 54.27	24.26	52	0. 48	34	7. 41	0.19
22	02	12. 9	9	2. 38	30	19.16	5	8. 53.39	25.21	56	0. 58	31	21.22	0.54
23	3	12. 8	8	2. 49	29	19.54	5	9. 52.54	26.15	0	1. 4	29	4. 37	2. 1
24	4	12. 6	8	2. 59	29	20.32	5	10.52.12	27. 9	4	0. 59	27	17.29	3. 0
25	5	12. 5	8	3. 10	29	21.10	4	11.51.32	28. 2	8	0. 47	23	0. 23	3.49
26	6	12. 4	8	3. 20	29	21.48	4	12.50.54	28.55	12	0. 30	18	12.21	4.26
27	7	12. 3	8	3. 31	29	22.27	4	13.50.17	29.47	16	0. 4	10	24.29	4.51
28	8	12. 2	8	3. 42	29	23. 5	4	14.49.43	0. 39	20	29.27	2	6. 30	5. 3
29	9	12. 1	8	3. 53	28	23.43	4	15.49.11	1. 30	23	28.45	53	18.26	5. 1
30	10	12. 1	8	4. 4	28	24.21	4	16.48.42	2. 21	27	27.53	41	0. 20	4.47

Stylō Veteri	SYZYGIÆ LUNARES						SYZYGIÆ Planetarum mutua.	Stylō Novō.
	♄ Occid	♃ Occid	♂ Oriens	☉	♀ Occid	♁ Occid		
1 Septemb.				♁ 19.6			Bq ☉ ♄	11 B. 12. p. 7.
2 Veronic.		Δ 16.					☽ Apogæa	12
3	* 17							13
4 Theodof						♁ 3.	* ♃ ♁ 8	14 Exalt. C.
5								15 Nicod.
6 Magnus	□ 7		Δ 0		♁ 1			16 Euphem
7 Regina		♁ 18.		Δ 6.				17 Lamper.
8 F. 13. p. 7r	Δ 18		□ 14.				□ ♄ ♁ 20. ☽	18 B. 13. p. 7r.
9 Gorgon.				□ 21. 33		Δ 14.	Q ♄ ♁	19
10								20 Fausta
11			* 2		Δ 6.			21 Matthæ.
12		Δ 10.		* 7.		□ 1		22 Maurit.
13	♁ 6					□ 14		23 Esdra
14 Exalt. *		□ 13				* 6.	* ☉ ♁ 8.	24
15 F. 14 p. 7.			♁ 11.		* 19			25 B. 14. p. 7
16 Euphem		* 13		♁ 15. 55			☽ Perigæa	26 Cyprian
17 Lampert	Δ 5.							27 Cosm. D
18						♁ 9.		28 VVenc.
19	□ 5.		* 14.					29 Michael
20 Fausta		♁ 15			♁ 0		<i>in Libuonhi</i> Bq ♄ ♁ <i>Johnstono</i>	30 Hieron.
21 Matth.	* 8		□ 20	* 0.			<i>noxi in</i> ☽ ☽ <i>Stantawon</i>	1 Octobr.
22 F. 15. p. 7.	<i>com</i>	<i>M. hysse mo Juro</i>		<i>Episcopi Lucorum</i>		* 17.	<i>Vat. hanc veni</i>	2 B. 15. p. 7r
23 Esdra				□ 10. 36				3
24 Samuel			Δ 6		* 20			4 Francisc.
25	♁ 23.	* 6		Δ 1		□ 1.	Δ ☉ ♄ 5. Q ♁ 50	5 <i>militi Comitum</i>
26 Cypria.								6 Fides
27 Cosm. D.		□ 18.				□ 11	Q ♄ ♁	7
28 Wencesl.						Δ 1		8
29 F. 16. p. 7.			♁ 11					9 B. 16. p. 7r
30 Hieron.	* 23.	Δ 7.			Δ 4.		☽ Apogæa	10 Gedeon.

Styl ^o Vet.	Styl ^o Nov.	♄		♃		♂		☉			♀		♁		♃		♁	
		Longit.	Lat	Longit.	Lat	Longit.	Lat	Longitudo.	Longit.	La.	Longit.	Lat	Longit.	Lat	Longit.	Lat		
		☿	♄	♃	♂	♁	♃	☿	♄	♁	♃	♁	♃	♁	♃	♁		♃
		G. M.	I. G. M. O	G. M. O	G. M. I	G. M. S	G. M. 4	G. M. 4	G. M. Z	G. M. Z	G. M. Z	G. M. Z	G. M. D	G. M. D	G. M. D	G. M. D		G. M. D
1	11	12. 0	84. 15 28	25. 0	3	17.48.15	3. 11 31	26.54	28	12.14	4.19	12.22						
2	12	12. 0	84. 26 28	25.38	3	18.47.50	4. 0 34	25.46	11	24. 9	3.41	11.38						
3	13	11.59	84. 38 28	26.16	3	19.47.27	4. 48 37	24.38	54	6. 7	2.52	10.56						
4	14	11.59	84. 49 28	26.55	3	20.47. 6	5. 35 40	23.33	38	18. 8	1.55	10.24						
5	15	11.59	85. 1 28	27.33	3	21.46.47	6. 21 44	22.15	18	0. 17	0.53	10. 4						
6	16	11.59	85. 13 27	28.11	3	22.46.30	7. 7 47	20.56	57	12.33	0.13	10. 1						
7	17	11.59	85. 24 27	28.50	3	23.46.15	7. 52 49	19.47	39	25. 1	1.19	10.13						
8	18	11.59	85. 36 27	29.28	3	24.46. 28	8. 36 51	18.42	20	7. 45	2.24	10.41						
9	19	11.59	85. 48 27	0. 6	3	25.45.51	9. 19 53	17.48	2	20.47	3.21	11.13						
10	20	11.59	86. 0 27	0. 45	3	26.45.43	10. 15 55	16.59	19	4. 12	4.11	11.59						
11	21	12. 0	86. 12 27	1. 23	2	27.45.37	10.41 57	16.13	39	18. 1	4.46	12.16						
12	22	12. 1	86. 24 27	2. 1	2	28.45.33	11.21 58	15.40	54	1. 2. 16	5. 6	13. 2						
13	23	12. 1	86. 36 27	2. 40	2	29.45.32	12. 0 9	15.17	10	16.55	5. 6	13. 8						
14	24	12. 2	86. 48 26	3. 18	2	0. 45.33	12.37 0	15. 3	26	1. 53	4.46	12.57						
15	25	12. 3	87. 0 26	3. 56	2	1. 45.36	13.14 2	15.10	36	17. 24	7. 7	12.10						
16	26	12. 4	87. 13 26	4. 35	2	2. 45.41	13.50 3	15.24	47	2. 10	3. 9	11.16						
17	27	12. 5	87. 25 26	5. 13	2	3. 45.48	14.25 3	15.52	53	17.10	1.58	10.21						
18	28	12. 6	87. 38 26	5. 52	2	4. 45.57	14.58 2	16.31	58	1. 52	0.42	9. 40						
19	29	12. 7	87. 50 26	6. 30	2	5. 46. 7	15.29 2	17.24	4	16. 8	0.36	9. 18						
20	30	12. 9	88. 3 26	7. 8	2	6. 46.19	15.58 1	18.16	7	29.59	1.48	9. 19						
21	31	12.10	88. 15 26	7. 47	1	7. 46.34	16.24 1	19. 8	10	13.23	2.55	9. 35						
22	1	12.11	78. 28 25	8. 25	1	8. 46.51	16.50 58	20.10	10	26.21	3.48	10.11						
23	2	12.13	78. 41 25	9. 4	1	9. 47.10	17.14 55	21.12	10	8. 57	4.30	10.48						
24	3	12.15	78. 54 25	9. 42	1	10.47.31	17.36 52	22.38	10	21.16	5.58	11.24						
25	4	12.17	79. 6 25	10.21	1	11.47.53	17.57 49	23.56	8	3. 21	5.11	11.55						
26	5	12.19	79. 19 25	10.59	1	12.48.16	18.16 47	25.18	5	15.17	5.12	12.16						
27	6	12.21	79. 32 25	11.38	1	13.48.41	18.32 44	26.45	1	27. 9	4.58	12.21						
28	7	12.23	79. 45 25	12.16	1	14.49. 8	18.46 41	28.13	57	9. 1	4.32	12.17						
29	8	12.25	79. 58 24	12.55	1	15.49.37	18.58 38	29.38	53	20.54	3.5	11.55						
30	9	12.28	710.11 24	13.33	1	16.50. 8	19. 9 35	1. 6	48	2. 53	3. 7	11.20						
31	10	12.30	710.24 24	14.12	0	17.50.41	19.28 32	2. 38	43	14.58	2.10	10.37						

Stylò Veteri	SYZYGIÆ LUNARES						SYZYGIÆ Planetarum mutuae	Stylò Novò.
	♄	♃	♂	☉	♀	♁		
	Occid	Occid	Orien		Occid	Occid		
1 Octobr.				♁ 12. 14				11 Oct. Burc
2 Leodeg.						♁ 3	♄ ♃ ♀ 17.	12 Colman.
3	□ 12						Id ♄	13
4 Francisc.			Δ 18.					14 Calixtus
5	Δ 23	♁ 9.			♁ 12.	Oriet.	♄ ☉ ♃ ♃ ☽ ☽	15 Hedw.
6 F. 17. p. 7				Δ 21.		Δ 15		16 B. 17. p. 7
7			□ 7.				Id ☉ ♄	17
8						□ 19		18 Lucas
9 Dionys.			* 17.	□ 9. 34				19 Ptolem
10 Gedeon	♁ 13.	Δ 3			Δ 11	* 21		20
11 Burchar.			* 17.					21 Ursula
12 Colman.		□ 7			□ 15.			22 Cordul.
13 F. 18 p. 7.							* ♄ ♃ ♁	23 B. 18. p. 7.
14 Calixtus	Δ 16	* 8	♁ 2		* 18	♁ 21	☽ Perigæa	24 Salome
15 Hedwig.	♄	<i>x. a. m. g. l. h. y. Var. l. a. u. r. a. m. d. C. p. d. l. a. n. y.</i>					☽ dir. in Δ ♄ &	25 Crispin. <i>Crispinus</i>
16 Gallus	□ 16			♁ 0. 57			* ♃ ferè	26 Amand.
17								27
18 Lucas	* 17	♁ 10	* 7		♁ 23		☽ ☽	28 Sim. Ju
19 Ptolem.						* 2.		29
20 F. 19 p. 7.			□ 13.	* 13				30 B. 10. p. 7.
21 Ursula						□ 11.	SS ☉ ♃ SS ☉ ♁	31 V. Voifg.
22 Cordul.		* 23.					* ♃ ♁ 3	1 Novemb.
23 Serveri.	♁ 6.		Δ 0	□ 1. 45	* 16.			2 Animar.
24 Salome						Δ 3		3 Theoph.
25 Crispin.		□ 12		Δ 18.			□ ☉ ♄ 8 Id ♄ ♁	4
26 Amand.		<i>ann. audin. v. m. o. r. i. m. d. n.</i>			□ 6	<i>Mid. p. p. e. g. d. h. l. l. l.</i>		5 <i>du. Ep. p. o. p. l. a. r. a. p. a. n. d. m. e. n. t.</i>
27 F. 20 p. 7.								6 B. 20. p. 7.
28 Sim. Jud.	* 7	Δ 1.	♁ 7		Δ 20		Δ ♄ ♁ 4. ☽ Apo.	7 Florent.
29						♁ 20		8
30	□ 19							9 Theodor.
31 Wolfg.				♁ 6. 9				10

Styl ^o Vetr.	Styl ^o Novo	♄		♃		♂		☉		♀		♁		♃		Longit.	Latit.
		Longit.	La	Longit.	Lat	Longit.	Lat	Longitudo	Longit.	La	Longit	Lat	Longit	Lat			
		☿	M	♄	M	♂	S	♄	♄	M	♁	S	♃	S			
1	11	12.32	7	10.37	24	14.51	0	18.51	1.17	19.25	30	4.11	38	27.11	1.6	9.51	
2	12	12.34	7	10.50	24	15.29	0	19.51	1.54	19.30	23	5.44	32	9.33	0.19	10.10	
3	13	12.37	7	11.4	24	16.7	0	20.52	2.33	19.33	17	7.17	25	22.6	1.98	10.40	
4	14	12.40	7	11.17	24	16.46	0	21.53	3.15	19.34	10	8.52	19	4.52	2.16	10.27	
5	15	12.43	7	11.30	24	17.25	59	22.53	3.58	19.32	3	10.26	13	17.50	3.17	10.33	
6	16	12.46	7	11.44	24	18.35	59	23.54	4.42	19.27	57	12.1	6	0.59	4.88	10.52	
7	17	22.49	7	11.57	24	18.42	59	24.55	5.26	19.20	48	13.36	59	14.25	4.47	10.20	
8	18	12.52	7	12.11	23	19.21	58	25.56	6.12	19.10	38	15.11	52	28.9	5.10	10.10	
9	19	12.56	7	12.24	23	20.05	58	26.56	6.59	18.57	29	16.46	45	12.11	5.16	10.40	
10	20	12.59	7	12.38	23	20.38	58	27.57	7.47	18.42	19	18.21	39	26.30	5.3	11.10	
11	21	13.3	7	12.52	23	21.17	57	28.58	8.37	18.25	10	19.56	32	11.5	4.28	11.10	
12	22	13.6	7	13.5	23	21.56	57	29.59	9.29	18.6	58	21.32	25	25.50	3.38	11.20	
13	23	13.10	7	13.19	23	22.34	57	1.024	17.45	46	23.7	18	10.38	2.32	10.50		
14	24	13.13	7	13.32	23	23.13	57	2.120	17.21	34	24.42	11	25.22	1.17	10.10		
15	25	13.17	6	13.46	23	23.51	56	3.218	16.56	22	26.16	5	9.54	0.39	10.10		
16	26	13.21	6	14.0	23	24.30	56	4.318	16.29	10	27.51	2	24.8	1.21	10.20		
17	27	13.25	6	14.13	23	25.95	56	5.418	15.57	55	29.25	9	8.1	2.32	10.50		
18	28	13.29	6	14.27	23	25.48	55	6.519	15.25	41	0.59	15	21.30	3.33	10.40		
19	29	13.33	6	14.40	22	26.27	55	7.620	14.52	26	2.35	22	4.34	4.21	10.50		
20	30	13.37	6	14.54	22	27.65	55	8.722	14.19	12	0.4	10	28	17.16	4.54	10.10	
21	Dec. 1	13.42	6	15.8	22	27.44	54	9.825	13.45	57	5.44	35	29.37	5.13	8.40		
22	2	13.46	6	15.21	22	28.23	54	10.930	13.11	42	7.19	41	11.44	5.17	9.20		
23	3	13.51	6	15.35	22	29.15	54	11.1037	12.36	27	8.53	47	23.39	5.99	10.10		
24	4	13.55	6	15.49	22	29.40	54	12.1145	12.1	12	10.27	53	5.29	4.45	10.20		
25	5	14.0	6	16.2	22	0.19	53	13.1255	11.26	3	12.15	59	17.18	4.11	10.40		
26	6	14.5	6	16.16	22	0.58	53	14.145	10.52	18	13.35	5	29.11	3.24	10.40		
27	7	14.10	6	16.29	22	1.36	53	15.1515	10.17	33	15.10	10	11.12	2.30	10.30		
28	8	14.15	6	16.43	22	2.15	52	16.1626	9.43	48	16.44	15	23.24	1.28	10.10		
29	9	14.20	6	16.57	21	2.54	52	17.1737	9.8	3	18.19	21	5.49	0.20	9.30		
30	10	14.25	6	17.10	21	3.33	52	18.1849	8.34	18	19.53	26	18.28	0.50	8.50		

Stylô Veteri	SYZYGIÆ LUNARES.						Syzygiæ Planetarum mutua.	Stylô Novô
	♄	♃	♂	☉	♁	♂		
	Occid	Occid	Oriët.		Occid	Oriët.		
1 Novemb.							SS☉♁ ♃♅	11 Nov. Mar
2 Animar.	Δ 6	♁ 2.	Δ 12			♁ 19		12
3 F. 21. p. Tr.								13 B. 21. p. Tr.
4			□ 23				Δ 8.	14 Frideric.
5				Δ 10			SS♁♂	15 Leopold.
6 Leonhar.	♁ 21	Δ 19.				□ 22.	□ ♄ ♁ 12	16
7 Florent.			* 8	□ 19.47	Δ 8.		*♁ ♁ 18.	17
8								18 Gelasius
9 Theodo.		□ 0.			□ 11	* 8.		19 Elisabet.
10 F. 12. p. 7.				* 2.				20 B. 22. p. 7r
11 Martinus	Δ 3	* 3	♁ 17.			* 12	♃ in Perig.	21 Præf. Ma.
12							* ♄ ♁ 2. SS♁♂	22 Cœcilia
13	□ 4					♁ 23	☉☉♄	23 Clemens
14 Frideric.				♁ 11. 46			♃♅	24
15 Leopold.	* 6	♁ 6.				♁ 11.		25 Cathar.
16			* 0.					26 Conrad.
17 F. 23. p. 7.							Id ♄♁	27 B. 1. Adv
18 Gelasius			□ 8.			* 20	☉♄♁	28
19 Elisabet.	♁ 17	* 19.		* 5	* 19		♁ ♁ ♁ 6	29 Saturni.
20			Δ 20					30 Andreas
21 Obl. Ma.				□ 20.35		□ 14	* ♄ ♁ 2	1 Dec. Lög.
22 Cœcilia		□ 7.			□ 3			2 Candidus
23 Clemens					Oriët.		♁☉ ♁ 21.	3
24 F. 24. p. 7.	* 17	Δ 21.		Δ 15	Δ 12.	Δ 11.	♁ ♁ ♁ 17.	4 B. 2. Adv.
25 Cathar.							*☉ ♄ 20 ♃ Ap.	5
26 Conrad			♁ 4				* ♄ ♁ 8	6 Nicolaus
27	□ 6					Occid	♁☉ ♁ 20.	7
28		Oriët					♁☉ ♁ 14 ♁ ♁ ♁ 0	8 Conc. M.
29 Saturn.	Δ 16	♁ 21.		♁ 23.42	♁ 6		♁ in Apo. Epic.	9 Joachim.
30 Andreas						♁ 3	(♃)	10

Vesperum dicitur

Stylò Vec.	Scylò Novò	♄		♃		♂		☉		♀		♁		♅		
		Longit.	La.	Longit.	La.	Longit.	La.	Longitudo	Longit.	La.	Longit.	La.	Longit.	Latir.	Longit.	
		↻	M	↻	M	♁	S	↻	↻	S	↻	M	♁	♁	M	↻
		G. M.	I.	G. M.	O	G. M.	O	G. M.	S.	G. M.	I.	G. M.	I.	G. M.	A.	G. M.
1	11	14.30	6	17.23	21	4. 11	51	19.20.	18.	0	33	21.28	30	1. 22	1.57	8.
2	12	14.35	6	17.36	21	4. 49	51	20.21.14	7.	30	47	23. 33	5	14.30	3. 27	27.
3	13	14.41	6	17.50	21	5. 28	51	21.22.29	7.	2	0	24.37	39	27.52	3.56	6. 50
4	14	14.46	6	18. 3	21	6. 7	50	22.23.45	6.	36	13	26.12	43	11.25	4.38	6. 53
5	15	14.51	6	18.17	21	6. 45	50	23.25. 26.	13	26	27.47	47	25. 8	5. 6	7. 7	
6	16	14.57	6	18.30	21	7. 24	49	24.26.19	5.	52	39	29.22	51	9. 0	5.16	7. 38
7	17	15. 2	6	18.44	21	8. 3	49	25.27.36	5.	33	49	0. 58	54	22.58	5. 78	17.
8	18	15. 8	6	18.57	21	8. 41	48	26.28.53	5.	16	59	2. 33	57	7. 5	4.40	9. 2
9	19	15.14	6	19.10	21	9. 20	48	27.30.11	5.	1	9	4. 9	59	21.18	3.55	9. 30
10	20	15.19	6	19.24	20	9. 59	48	28.31.29	4.	48	19	5. 43	2	5. 35	2.56	9. 50
11	21	15.25	6	19.37	20	10.37	47	29.32.47	4.	36	29	7. 17	4	19.53	1.46	10. 0
12	22	15.31	6	19.51	20	11.15	47	0. 34. 6	4.	28	37	8. 54	5	4. 10	0.29	9. 38
13	23	15.37	6	20. 4	20	11.54	46	1. 35.25	4.	24	45	10.31	7	18.19	0.48	8. 50
14	24	15.43	6	20.17	20	12.33	46	2. 36.44	4.	22	53	12. 9	9	2. 17	2. 28	7.
15	25	15.49	6	20.31	20	13.12	45	3. 38. 4	4.	21	1	13.46	9	16. 0	3. 77	17.
16	26	15.55	6	20.44	20	13.51	45	4. 39.24	4.	22	9	15.22	9	29.24	4. 06	37.
17	27	16. 1	6	20.58	20	14.29	44	5. 40.44	4.	27	15	17. 0	9	12.28	4.39	6. 14
18	28	16. 7	6	21.11	20	15. 8	44	6. 42. 44.	4.	34	22	18.37	8	25.11	5. 36	8.
19	29	16.13	6	21.24	20	15.47	43	7. 43.24	4.	44	28	20.11	7	7. 36	5.13	6. 15
20	30	16.19	6	21.38	20	16.26	43	8. 44.44	4.	56	32	21.47	5	19.44	5. 7	6. 42
21	31	16.26	6	21.51	19	17. 5	43	9. 46. 35.	10	36	23.23	3	1. 40	4.49	7. 14	
22	1	16.32	6	22. 5	19	17.44	42	10.47.22	5.	27	39	24.58	59	13.29	4.18	7. 51
23	2	16.38	6	22.18	19	18.23	42	11.48.41	5.	47	42	26.32	55	25.16	3.38	8. 23
24	3	16.45	6	22.31	19	19. 2	41	12.50. 06.	6.	9	44	28. 6	52	7. 8	2.46	8. 51
25	4	16.51	6	22.45	19	19.41	41	13.51.19	6.	32	47	29.38	46	19. 8	1.47	9. 8
26	5	16.58	6	22.58	19	20.20	40	14.52.38	6.	57	50	1. 9	41	1. 23	0.45	9. 14
27	6	17. 4	6	23.12	19	20.58	40	15.53.56	7.	24	51	2. 39	34	13.55	0.25	9. 1
28	7	17.11	6	23.26	19	21.37	40	16.55.14	7.	53	52	4. 7	27	26.46	1.34	8. 31
29	8	17.18	6	23.39	19	22.16	39	17.56.31	8.	23	53	5. 31	20	9. 59	2.39	7. 48
30	9	17.25	6	23.53	19	22.55	39	18.57.48	8.	55	54	6. 54	10	23.31	3.36	6. 57
31	10	17.32	6	24. 6	18	23.34	38	19.59. 59.	9.	28	55	8. 14	0	7. 21	4.23	6. 9

Stylô Veteri	SYZYGIÆ LUNARES						SYZYGIÆ Planetarum mutua,	Stylô Novô.
	♄ Occid	♃ Oriët.	♂ Oriën	☉	♀ Oriët.	♁ Occid		
1 Decemb.			Δ 7					11 Dec. 3. Adv.
2 Candidus								12 Epimac
3 Castian.			□ 14		Δ 16			13 Lucia
4 Barbara	♁ 6	Δ 12		Δ 21			SS ♂ ♀	14 Nicasius
5			* 21		□ 19	Δ 5		15
6 Nicolaus		□ 16						16
7				□ 4. 32	* 21	□ 15		17 Lazarus
8 F. 2. Adv.	Δ 14	* 20.					⊃ Perigæa	18 B. 4. Adv.
9 Joachim.				* 11				19
10	□ 16.		♁ 8			* 0		20
11 Damaf.								21 Thomas
12 Epimac.	* 19.				♁ 0.		⊃ Ω	22 Theod.
13 Lucia		♁ 3						23
14 Nicasius			* 19	♁ 0. 35		♁ 21.	* ♁ ♁ 10	24 Ad. Eva
15 F. 3. Adv.								25 B. Na. D.
16					* 9		SS ♄ ♁ SS ♁ ♁ ferè	26 Steph
17 Lazar.	♁ 7	* 16	□ 4					27 Jo. Eva.
18 Christo.					□ 18.			28 Innoc.
19			Δ 17	* 0			□ ♄ ♂ 19 SS ♁ ♁	29
20		□ 4	<i>vanha pluit</i>		* 5			30 David
21 Thomas	<i>np</i>	<i>vanha</i>	<i>vanha</i>	□ 18. 1	Δ 75			31 Sylvelter
22 F. 4. Adv.	* 6	Δ 18					⊃ Apogæa	1 Jan. 1640.
23						□ 3		2
24 Ad. Eva	□ 19.			Δ 12				3
25 Nat. Do.			♁ 1			Δ 23.		4 Teleph.
26 Stepha.					♁ 11		⊃ Ω	5 Simeon
27 Joa. Ev.	Δ 6	♁ 18						6 Epiphani.
28 Innoc.						♁ 15	SS ♁ ♄	7 Julianus
29 F.			Δ 23	♁ 15. 14				8 A. 1. p. Ep.
30 David								9
31 Sylveit.	♁ 17.							10 Paul. Fre

vanden 14 Minuety
2344

Radices mediorum motuum Planetarum ad Meridianum Uraniburgicum, & ad meridiem Calendar. Januar. Juliani Anni aere Christianae 1639. spectantes, ex Tabb. Rudolphinis Keppleri, observationibus Nobilissimi Tychoonis innitentibus excerptae.

Præcessio Æquinoctiorum à prima γ stella	S.	0	1	1
Longitudo media \odot ab æquinoctio verno	9	20	43	
Apogæum Solis	3	6	23	
Longitudo D media ab Æquinoctio verno	0	15	23	
Apogæum Lunæ	11	5	58	
Nodus ascendens Lunæ	9	26	48	
Longitudo media H ab Æquinoctio verno	10	13	21	
Aphelium Saturni	8	26	45	
Nodus Boreus Saturni	3	21	45	
Longitudo Z media ab Æquinoctio verno	7	24	29	
Aphelium Jovis	6	7	21	
Nodus Boreus Jovis	3	5	28	
Longitudo M media ab Æquinoctio verno	0	20	49	
Aphelium Martis	4	29	42	
Nodus Boreus Martis	1	17	9	
Motus medius Longitudinis V	8	28	57	
Aphelion Veneris	10	2	3	
Nodus Boreus Veneris	2	13	30	
Motus medius Longitudinis M	11	15	0	
Aphelium Mercurii	8	13	56	
Nodus Boreus Mercurii	1	13	19	

F I N I S

Ephemeridis Anni Christi

1639.

EPHEMERIS

MOTUUM COELESTIUM

Ad annum æræ Christianæ 1640.

*Annus hic est Bisextilis, cujus Character est Periodus
Scaligerana 6353. atq;*

A Condito Mundo secundum Sethi Calvisii supputationem	Anni 5589.
A Diluvio	3933.
Ab Exitu Israelitarum ex Ægypto	3137.
Ab anno Nabonazaræ	2388.
Ab anno Olympiastico	2415.
Ab obitu Alexandri Magni	1963.
Ab anno Juliano	1684.
A passione & morte Christi	1607.
Ab anno æræ Diocletianæ	1356.
Ab Hegira seu fuga Mahometis	1049.
A Correctione Calendarij Gregorianæ.	58.

In Juliano

In Gregoriano.

7	Aureus Numerus	7
25	Cyclus Solis	25
ED	Literæ Dominicales	AG
8	Indictio Romana	8
17	Epactæ	7
Hebd. 7. dier. 4.	Intervallum minus	Hebd. 3. diei 0.

*Festa mobilia & immobilia præcipua secundum utrumq; Calendarium,
Julianum & Gregorianum, ad dies suos ascripta in
Ephemeridibus inveniuntur.*

*Hoc anno Ingressus Solis in quatuor puncta signorum Cardinalium
ad Meridianum Uraniburgicum, & tempus apparens,
accidit Juliano Stylo.*

v	Die	9	Martii	H	11	Min.	0
vi	Die	10	Junii	H	14	Min.	24
xi	Die	12	Septem.	H	4	Min.	55
xv	Die	10	Decem.	H	16	Min.	28

*De Eclipsibus, quæ hoc anno B. 1640. per universam
terram apparebunt.*

Duæ duntaxat & quidem in Sole hoc anno conspiciantur Eclipses, quarum
neutra in nostro horizonte videbitur.

I. Prior Solis obscuratio eveniet die 10. Maji Anno Veteri, seu die 20. Maji
anno novo, & ab illis conspicietur, qui incolunt Floridam inter Virginiam & novam
Hispaniam porrectam, quique in nova Granata, occidentali AMERICÆ
parte, in California, quæ, ceu Peninsula inter mare rubrum & pacificum excurrit,
in Nova Galitia, Mechoacan, Mexicana, Ducatan, Gvatemala, & Nicaragua
degunt.

II. Posterior Solis die 3. Novemb. S. V. seu 13. Novemb. anni Liliiani
nostro horizonte non erit conspicua, ob magnam Δ in Austrum Parallaxin: ni-
hilominus tamen ab iis videbitur, qui Americam Meridionalem seu Peruvianam
Brasiliam, regionem Chili, Castella aurea & Chicam freto Magellanico affixam
incolunt. Utinam in hisce regionibus etiam invenirentur cœlestium Phœno-
menon observatores; ita enim non tantum longitudines horum locorum ex-
actius inquirentur: verum etiam certitudo Calculi Tychonici inde manifestior
evaderet. Quia verò hujusmodi *τηρησις* videre nobis non contigit: Iccirco
non operæ pretium erit, harum Eclipsium, quæ extra Europam contingunt, ca-
culum attexere. Et si forsitan hunc nihilominus Astrophilus scire gestit, eum in
Ephemeridibus Origani reperiet.

me delecto sa me radonit.

Radice

Radices mediorum motuum Planetarum ad Meridianum Uraniburgicum, & ad meridiem Calendar. Januar. Juliani Anni aere Christianae 1640. spectantes, ex Tab. Rudolphinis Keppleri, observationibus Nobilissimi Tychonis innitentibus excerptae.

	♄	♃	♂	♁
Præcessio Æquinoctiorum à prima ♀ stella	0	28	10	9
Longitudo media ☉ ab æquinoctio verno	9	20	30	42
Apogæum Solis	3	6	24	12
Longitudo media ♃	4	24	46	40
Apogæum Lunæ	0	16	37	54
Nodus Boreus Lunæ	10	16	7	57
Longitudo media ♃	10	25	34	48
Aphelium Saturni	8	26	46	47
Nodus Boreus Saturni	3	21	46	25
Longitudo media ♃	8	24	50	25
Aphelium Jovis	6	7	22	41
Nodus Boreus Jovis	3	5	28	16
Longitudo media ♂	7	2	6	15
Aphelium Martis	4	29	43	25
Nodus Boreus Martis	1	17	10	23
Motus medius ♀	3	26	7	27
Aphelion Veneris	10	2	5	3
Nodus Boreus Veneris	2	13	31	27
Motus medius ♂	1	8	43	56
Aphelium Mercurii	8	13	57	56
Nodus Boreus Mercurii	1	13	20	47

Seylo Ver.	♄		♃		♂		☉		♀		♁		♂		88 Longit.
	Longit.	Lat	Longit.	Lat	Longit.	Lat	Longitudo.	Longit.	Lat	Longit.	Lat	Longit.	Lat		
	☿ G. M.	♁ M A	♂ G. M.	♁ M D	♂ G. M.	♁ S D	♁ G. M. S	♂ G. M	♁ S A	♁ G. M.	♁ M D	♁ G. M.	♁ M A	♁ G. M.	
1	11 17.37	6 24.20	18 24.13	38	21. 0.21	10. 2 55	9. 30 50	21.24	4.53	5. 34					
2	12 17.43	6 24.33	18 24.52	37	22. 1.14	10.38 55	10.33 36	♁	5. 35	5. 20					
3	13 17.50	6 24.46	18 25.31	36	23. 2.50	11.16 55	11.32 23	♁	19.49	5. 26					
4	14 17.57	6 24.59	18 26.10	36	24. 4. 4	11.55 54	12.28 10	♁	4. 14.38	5. 51					
5	15 18. 4	7 25.11	18 26.49	35	25. 5.16	12.35 54	13.26 4	♁	18.10	3.57					
6	16 18.11	7 25.24	18 27.28	34	26. 6.28	13.16 53	14.24 17	♁	2. 13	3. 27					
7	17 18.18	7 25.37	18 28. 6	34	27. 7.39	13.58 51	14.59 35	♁	16.12	1.57					
8	18 18.25	7 25.49	18 28.45	33	28. 8.50	14.41 49	15.27 53	♁	30. 5	0.45					
9	19 18.32	7 26. 2	18 29.24	32	29.9. 59	15.25 47	15.41 11	♁	13.53	0.28					
10	20 18.39	7 26.14	18 0. 3	32	0. 11. 8	16.10 45	15.36 29	♁	27.33	1.40					
11	21 18.46	7 26.26	18 0. 42	31	1. 12.15	16.55 43	15.24 47	♁	11. 6	2.45					
12	22 18.53	7 26.38	18 1. 21	30	2. 13.22	17.42 40	15. 0 3	♁	24.28	3.40					
13	23 19. 0	7 26.51	18 1. 59	30	3. 14.28	18.30 38	14.28 18	♁	7. 37	4.22					
14	24 19. 7	7 27. 3	18 2. 38	29	4. 15.33	19.19 35	13.47 34	♁	20.31	4.50					
15	25 19.14	7 27.16	18 3. 17	28	5. 16.37	20. 8 32	13. 0 49	♁	3. 9	5. 24					
16	26 19.21	7 27.28	18 3. 56	27	6. 17.40	20.58 30	12. 0 3	♁	15.31	5. 14					
17	27 19.28	7 27.40	18 4. 34	27	7. 18.40	21.49 26	10.48 11	♁	27.39	4.47					
18	28 19.35	7 27.52	18 5. 13	26	8. 19.39	22.41 23	9. 36 17	♁	9. 35	4.16					
19	29 19.43	7 28. 4	17 5. 52	25	9. 20.38	23.34 19	8. 22 23	♁	21.24	3.39					
20	30 19.50	7 28.16	17 6. 31	25	10.21.35	24.27 15	7. 9 29	♁	3. 11	2.52					
21	31 19.57	7 28.28	17 7. 9	24	11.22.31	25.21 12	5. 57 36	♁	15. 0	1.56					
22	1 20. 5	7 28.40	17 7. 48	23	12.26.26	26.16 8	4. 57 31	♁	26.59	0.55					
23	2 20.12	7 28.52	17 8. 26	23	13.24.19	27.11 4	3. 56 26	♁	9. 12	0. 9					
24	3 20.19	7 29. 3	17 9. 5	22	14.25.11	28. 7 1	2. 54 21	♁	21.44	1.15					
25	4 20.26	7 29.15	17 9. 43	21	15.26. 2	29. 3 57	2. 3 16	♁	4. 40	2.19					
26	5 20.34	7 29.26	17 10.22	21	16.26.52	0. 53 1	1. 26 11	♁	18. 2	3.18					
27	6 20.41	7 29.37	17 11. 1	20	17.27.40	0. 57 49	0. 56 0	♁	1. 50	4. 66					
28	7 20.48	8 29.49	17 11.39	19	18.28.26	1. 55 45	0. 30 49	♁	16. 1	4.41					
29	8 20.56	8 0. 0	17 12.18	19	19.29.11	2. 53 40	0. 8 38	♁	0. 29	4.58					
30	9 21. 3	8 0. 12	17 12.57	18	20.29.53	3. 51 36	29.57 27	♁	15. 9	4.57					
31	10 21.10	8 0. 23	17 13.35	17	21.30.33	4. 50 32	29.54 16	♁	29.51	4.34					

+

Stylô Vereri	SYZYGIÆ LUNARES.						Syzygiæ Planetarum mutua.	Stylô Novô
	♄	♃	♂	☉	♀	♁		
	Occid	Oriët	Oriët.		Oriët.	Occid		
1 Circumc.		Δ 5	□ 5				11 Januar.	
2					□ 5.	SS ♀ ♂ * ♀ ♁ 5.	12	
3		□ 8	* 10	Δ 6			13 Hilarius	
4 Telesph.					* 14	Δ 15. ♃ Perigæa	14 Felix	
5 E. Simeon.	Δ 0	* 12		□ 12.43		SS ☉ ♃	15 A. 2 p. Ep.	
6 Epiphan.	X				□ 22		16 Marcell.	
7 Julianus	□ 3.		♂ 21.	* 20.			17 Anton.	
8 Erhardus						♃ ♁	18 Prisca	
9	* 8	♂ 21.			♂ 2.	* 3	19	
10 Paul. Fr.						* ☉ ♃ * ♀ ♁ 14. ♁ Ret. in ♃ hfer.	20 Fab. Seb.	
11 Hyginus							21 Agneta	
12 E. 1 p. Ep.			* 13	♂ 15. 27			22 A. 3 p. E.	
13 Hilarius	♂ 21.				* 21.	♂ 12 * ♄ ♀ 17	23	
14 Felix		* 12.					24 Timot.	
15			□ 0	<i>stara p. dno gelida</i>			25 Conv. P.	
16 Marcell.					□ 10.		26 Polycar.	
17 Anton.		□ 0	Δ 16	* 20			27	
18 Prisca	* 20.					* 0	♂ ☉ ♁ 14 ♃ Ap.	
19 E. 2 p. Ep.		Δ 14			Δ 5	Oriët.	28	
20 Fab. Seb.				□ 13.43		□ 7 * ♃ ♁ 8. QH ♂	29 A. 4 p. Ep.	
21 Agneta	□ 10						30 Adelg.	
22 Vincen.			♂ 22.			Δ 14. ♃	31	
23	Δ 21			Δ 9			1 Februar.	
24 Timot.		♂ 14			♂ 11		2 Purif. Ma.	
25 Conv. P.							3 Blasius	
26 E. 3 p. Ep.						♂ ♃ ♀ 6. 5. 4. 3. 2. 1.	4	
27					♂ 22.	SS ♀ ♁	5 A. Sept.	
28	♂ 8	Δ 23	Δ 16				6 Dorothea	
29				♂ 4. 21		SS ♃ ♁	7	
30 Adelg.	Oriët.		□ 20		Δ 4		8	
31		□ 1	* 23.		□ 9	Δ 0	(Epyclic) ♃ ☉ ♃ ♃ in Ap.	
						♃ Perigæa	9 Apollon.	
							10 Scholast.	

Scylō Ver.	♄		♃		♂		☉		♀		♁		♂				
	Longit.	Lat.	Longit.	Lat.	Longit.	Lat.	Longitudo.	Longit.	Lat.	Longit.	Lat.						
	☿	♁	♂	♁	♂	♁	☿	♁	♁	♁	♁						
	G. M.	I	G. M.	O	G. M.	O	G. M.	S.	G. M.	3	G. M.	Z		G. M.	D	G. M.	
1	11	21.18	8 0.	35 17	14.14	16	22.31.12	5.	49	28	0.	2	4	14.30	3.56	3. 47	
2	12	21.25	8 0.	46 17	14.53	15	23.31.50	6.	49	23	0.	13	52	28.55	3. 2	4. 7	
3	13	21.32	8 0.	56 17	15.31	14	24.32.26	7.	50	18	0.	30	40	13. 6	1.57	4. 43	
4	14	21.40	8 1.	7 17	16.10	13	25.33. 0	8.	51	13	0.	54	28	27. 3	0.47	5. 25	
5	15	21.47	8 1.	18 16	16.48	12	26.33.32	9.	52	8	1.	23	16	10.45	0.25	6. 6	
6	16	21.54	8 1.	28 16	17.27	11	27.34. 3	10.	53	4	1.	57	4	24.14	1.34	6. 37	
7	17	22. 1	8 1.	39 16	18. 5	10	28.34.31	11.	54	2	3	6	52	7. 32	2.38	6. 54	
8	18	22. 9	8 1.	49 16	18.43	9	29.34.57	12.	55	5	4	3.	18	41	20.40	3.31	6. 52
9	19	22.16	8 1.	59 16	19.21	8	0. 35.22	13.	57	4	4.	3	30	3. 38	4.14	6. 32	
10	20	22.23	9 2.	9 16	19.59	7	1. 35.45	14.	59	4	4.	52	18	16.26	4.42	5. 58	
11	21	22.31	9 2.	19 16	20.37	6	2. 36. 7	16.	239	5.	44	7	29	4.45	5. 12	5. 12	
12	22	22.38	9 2.	28 16	21.16	5	3. 36.26	17.	53	4	6.	39	3	11.30	4.57	4. 26	
13	23	22.45	9 2.	38 16	21.54	4	4. 36.43	18.	929	7.	37	12	23	45	4.42	3. 45	
14	24	22.52	9 2.	47 16	22.33	3	5. 36.58	19.	13	24	8.	40	22	5. 48	4.15	3. 17	
15	25	22.59	9 2.	57 16	23.11	2	6. 37.12	20.	17	19	9.	45	31	17.44	3.38	3. 0	
16	26	23. 7	9 3.	6 16	23.49	1	7. 37.23	21.	22	14	10.	52	41	29.33	2.51	3. 0	
17	27	23.14	9 3.	15 16	24.27	0	8. 37.33	22.	27	9	12.	1	49	11.19	1.58	3. 14	
18	28	23.21	9 3.	24 16	25. 5	1	9. 37.41	23.	31	4	13.	11	16	23. 8	0.58	3. 39	
19	29	23.28	9 3.	33 16	25.43	2	10.37.47	24.	36	5	14.	23	4	5. 5	0. 44	13	
20	1	23.35	9 3.	42 15	26.21	3	11.37.51	25.	41	5	15.	37	12	17.16	1. 84	50	
21	2	23.42	10 3.	51 15	26.59	4	12.37.53	26.	46	4	16.	52	20	29.46	2.10	5. 25	
22	3	23.49	10 3.	59 15	27.38	5	13.37.52	27.	51	4	18.	9	25	12.39	3. 75	52	
23	4	23.56	10 4.	8 15	28.16	6	14.37.48	28.	56	3	19.	28	31	26. 1	3.56	6. 5	
24	5	24. 3	10 4.	16 15	28.54	7	15.37.42	29.	59	2	20.	48	37	9. 51	4.33	5. 58	
25	6	24.10	10 4.	24 15	29.32	8	16.37.34	30.	59	1.	22.	10	43	24.10	4.54	5. 30	
26	7	24.17	10 4.	32 15	30.10	9	17.37.25	31.	59	2.	24.	23	45	8. 52	4.58	4. 44	
27	8	24.24	10 4.	40 15	30.48	10	18.37.13	32.	59	3.	20	24	53	23.50	4.41	3. 48	
28	9	24.30	10 4.	48 15	31.26	10	19.37. 0	33.	59	4.	27	15	57	8. 55	4. 32	56	
29	10	24.37	10 4.	56 15	32. 4	11	20.36.45	34.	59	5.	33	10	52	23.56	3.10	2. 23	

Stylò Vetere	SYZYGIÆ LUNARES.						Syzygiæ Plane- carum mutua.	Stylò Novò
	♄	♃	♂	☉	♀	♁		
	Oriēt.	Oriēt.	Oriēt.		Oriēt.	Oriēt.		
1 Brigitta	Δ II.			Δ 14.				11 Februarij
2 E. Sept.		* 3			* 14.	□ 2		12 A. Sexag.
3 Blasius	□ 14.			□ 21. 13				13
4						* 7	♃♄	14 Valent
5 Agatha	* 20		♂ II					15 Faustina
6 Dorothæa		♂ 13		* 6.				16 Juliana
7					♂ 8.			17
8								18 Concor.
9 E. Sexag.								19 A. B. M.
10 Scholast.	♂ II		* 7			♂ I	* ☉ ♁ 16	20
11		* 6.		♂ 7. 25			☉ ☉ ♁	21
12			□ 21		* 12			22 Cat. Pet.
13		□ 17.						23
14 Valent.						* 6.	* ♄ ♂ 15 ♃ Ap	24
15 Faustina	* 10.		Δ 12		□ 5.			25 Matthias
16 E. Quinq		Δ 7		* 18				26 A. Invoc.
17								27
18 Concor.	□ 0.				Δ I	□ 1.	SS ♄ ♁	28
19 Ciner.							♃♄	29 Roman.
20	Δ 12.		♂ 18	□ II. 54		Δ 20.		1 Marcij
21		♂ 7.					SS ♄ ♁	2 Simplic.
22 Cat. Pet.				Δ 2				3
23 E. Invoc						♂ 5		4 G. Remon.
24							♂ 20	5
25 Matthias	♂ 0	Δ 16.	Δ 9				☉ ☉ ♁	6 Fridelin.
26				♂ 15. 0			♄ ♄ ♁ ♁ ♁ in Aph.	7 Perpetua
27		□ 17	□ 12		Δ 16.			8
28 Leand.							SS ♁ ♁ ♃ Perig.	9
29 Roman.	Δ I	* 17.	* 14.		□ 20	Δ 7		10

Sylō Ver.	Sylō Novo	♄		♃		♂		☉		♀		♁		Longitudo	
		Longit.	Lat.	Longit.	Lat.	Longit.	Lat.	Longitudo.	Longit.	Lat.	Longit.	Lat.	Longit.		Lat.
		♄	M	♃	M	♂	M	☉	♁	S	♁	M	♁		M
1	♁	24.44	10.5	3.15	2.42	12.21	36.28	6.40	5.29	20.68	44.2	4.2	1.1		
2	♁	24.51	11.5	10.15	3.20	14.22	36.9	7.47	0.50	8.23	14.0	5.0	2.2		
3	♁	24.57	11.5	17.15	3.58	15.23	35.48	8.54	0.2	10.7	22.0	2.4	2.5		
4	♁	25.4	11.5	24.15	4.36	17.24	35.15	10.1	1.3	12.21	8.1	3.5	3.3		
5	♁	25.11	11.5	31.15	5.14	18.25	34.51	11.9	2.7	14.4	3.2	3.9	4.1		
6	♁	25.17	11.5	37.14	5.52	19.26	34.25	12.16	4.1	17.3	17.4	3.3	4.2		
7	♁	25.24	11.5	44.14	6.29	21.27	33.55	13.24	5.8	17.0	3.4	4.1	5.1		
8	♁	25.30	11.5	51.14	7.7	22.28	33.22	14.32	7.2	10.18	13.1	4.4	5.2		
9	♁	25.37	11.5	57.14	7.45	24.29	32.47	15.40	8.7	11.57	17.5	5.0	5.12		
10	♁	25.44	12.6	4.14	8.22	25.0	32.10	16.48	10.23	13.37	17.8	5.0	4.4		
11	♁	25.50	12.6	10.14	9.0	27.1	31.31	17.56	11.15	15.19	17.20	4.4	4.8		
12	♁	25.57	12.6	16.14	9.38	28.2	30.49	19.4	12.17	2.15	2.24	4.2	3.2		
13	♁	26.3	12.6	22.14	10.15	29.3	30.4	20.12	12.18	4.12	14.22	3.4	4.4		
14	♁	26.9	12.6	27.14	10.53	31.4	29.17	21.20	13.20	3.10	26.14	2.5	3.2		
15	♁	26.15	12.6	33.14	11.30	32.5	28.28	22.29	14.22	2.8	3.2	2.1	3.8		
16	♁	26.21	12.6	38.14	12.73	4.6	27.38	23.37	15.24	3.5	19.52	0.5	1.2		
17	♁	26.27	13.6	43.14	12.45	35.7	26.44	24.46	16.25	4.1	11.43	0.1	1.2		
18	♁	26.33	13.6	48.14	13.22	37.8	25.48	25.55	17.27	5.6	13.42	1.5	1.4		
19	♁	26.39	13.6	52.14	14.0	38.9	24.50	27.4	18.29	6.1	25.53	2.6	1.8		
20	♁	26.45	13.6	57.13	14.37	40.10	23.50	28.13	19.37	7.46	8.21	3.4	2.5		
21	♁	26.51	13.7	1.13	15.14	41.11	22.48	29.22	20.33	8.41	21.11	3.5	3.2		
22	♁	26.57	13.7	5.13	15.52	42.12	21.45	30.31	21.26	9.34	4.26	4.3	4.1		
23	♁	27.3	13.7	9.13	16.29	44.13	20.41	31.40	22.29	10.27	18.11	4.5	4.2		
24	♁	27.8	14.7	13.13	17.7	45.14	19.34	32.50	23.39	11.20	2.25	5.7	4.3		
25	♁	27.14	14.7	17.13	17.44	47.15	18.24	33.59	24.36	12.13	17.5	4.5	4.1		
26	♁	27.19	14.7	20.13	18.21	48.16	17.12	35.9	25.40	13.28	6.2	6.4	3.3		
27	♁	27.25	14.7	24.13	18.59	50.17	15.57	36.19	26.43	14.59	17.18	3.3	2.3		
28	♁	27.30	14.7	27.13	19.36	51.18	14.40	37.25	27.46	15.52	2.31	2.2	1.4		
29	♁	27.36	14.7	30.13	20.13	52.19	13.22	38.38	28.49	16.46	17.35	1.1	0.5		
30	♁	27.41	14.7	33.13	20.50	54.20	11.19	39.53	29.49	17.39	2.22	0.8	0.4		
31	♁	27.46	15.7	35.13	21.27	55.21	10.38	40.58	30.56	18.33	16.47	1.2	0.4		

Stylō Veteri	SYZYGIÆ LUNARES						SYZYGIÆ Planetarum mutua.	Stylō Novō.
	♄	♃	♂	☉	♀	♁		
	Orien	Oriēt.	Orien		Oriēt.	Oriēt.		
1 D. Remin.				Δ 23				11 G. Oculi.
2 Simplic.	□ 3					□ 14	♃ ♁	12 Gregor.
3					* 3			13 Euphras.
4 Adrianus	* 7			□ 6. 38			SS ☉ ♄ * ♂ ♃ 18.	14
5		♂ 1.	♂ 1			* 2	♂ ♃ ♂ 13 * ♃ ♁ 1	15
6 Fridelin.				* 18				16 Cyriacus
7 Perpetua								17 Gertrud.
8 D. Oculi.					♂ 2.			18 G. Letare
9	♂ 0	* 20.						19 Joseph.
10			* 0.			♂ 13		20
11								21 Bened.
12 Gregor.		□ 7.	□ 15.	♂ 0. 14			Q ♃ ♁	22
13 Euphras.						* 13	♃ Apogæa	23
14	* 0	Δ 20.						24
15 D. Letare			Δ 7.				SS ♃ ♁ Q ♂ ♁	25 G. An. M.
16 Cyriacus	□ 13				□ 8	* 10	□ ☉ ♃ 4. ♃ ♁	26 Castul.
17 Gertrud.				* 12.			SS ♄ ♁	27
18							♂ ♄ ♃ 15	28
19 Joseph.	Δ 1.	♂ 21.			Δ 2.	□ 7		29 Eustach.
20			♂ 12	□ 4. 7				30 Guido
21 Bened.								31
22 D. ludica		<i>Reg. film</i>	<i>primus</i>	Δ 15	<i>natus</i>	Δ 2	□ ♃ ♁ 20/3. 30	1 Apr. G. Pal.
23	♂ 17.							2 Mar. Ag.
24		Δ 8			♂ 1			3
25 Ann M.			Δ 1					4 Ambros.
26 Castulus		□ 8.		♂ 23. 53		♂ 21		5
27	Δ 16		□ 2.				* ♃ ♁ 23 ♃ Peri.	6
28		* 8			Δ 8.	Occid	♂ ☉ ♁ 14	7 Egesippus
29 D. Palm	□ 16.		* 4.				♃ ♁ □ ♂ ♁ 8.	8 G. Pascha.
30 Guido					□ 13			9
31	* 19			Δ 8		Δ 14	□ ☉ ♂ 17. Id 28	10

Le 3

*in Sigismundus Casimirus nominatus. die dicitur natus
Hera 4. 27 p. m.*

APRILIS

Motus Planetarum,

Anno 1640.

Styl ^o Ver.	♄		♃		♂		☉		♀		♁		♁ Longit.		
	Longit.	La	Longit.	La	Longit.	La	Longitudo	Longit.	La	Longit.	La				
	☿ G. M. I.	M A	♄ G. M. O	M D	♂ G. M. O	M A	☉ G. M. S	♀ G. M. O	M A	♁ G. M. O	M D	♁ G. M. A.			
1	11	27.51	15	7. 38	13	22. 45	56	22. 9.13	12. 8	59	26. 4	26	0. 46	2.35	I. 9
2	12	27.56	15	7. 40	13	22.40	58	23. 7.47	13.18	1	28.13	12	14.19	3.34	I. 45
3	13	28. 1	15	7. 42	12	23.16	0	24. 5.18	14.28	4	0. 23	2	27.29	4.20	2. 25
4	14	28. 6	15	7. 44	12	23.51	3	25. 4.47	15.38	7	2. 23	17	10.19	4.51	3. 2
5	15	28.11	15	7. 45	12	24.27	5	26. 3.14	16.48	10	4. 32	31	22.51	5. 8	3. 35
6	16	28.16	15	7. 47	12	25. 2	7	27. 1.41	17.58	13	6. 39	45	5. 10	5.10	3. 46
7	17	28.21	16	7. 48	12	25.38	9	28. 0. 5	19. 9	15	8. 45	56	17.19	4.58	3. 46
8	18	28.25	16	7. 49	12	26.13	11	28.58.27	20.19	17	10.51	6	29.20	4.33	3. 30
9	19	28.30	16	7. 50	12	26.48	13	29.56.46	21.30	19	12.57	17	11.16	3.56	3. 0
10	20	28.35	16	7. 51	12	27.24	15	0. 55. 3	22.40	22	14.56	27	23. 9	3.10	2. 21
11	21	28.39	16	7. 51	12	27.59	17	1. 53.18	23.51	24	16.48	37	4. 59	2.15	I. 56
12	22	28.44	16	7. 52	12	28.34	19	2. 51.35	25. 1	26	18.38	45	16.50	1.13	0. 54
13	23	28.48	17	7. 52	11	29. 9	21	3. 49.42	26.12	28	20.25	52	28.44	0. 9	0. 18
14	24	28.53	17	7. 52	11	29.45	23	4. 47.52	27.23	30	22. 9	59	10.43	0.57	29.46
15	25	28.57	17	7. 52	11	0. 20	25	5. 46. 1	28.33	31	23.49	6	22.49	2. 0	29.49
16	26	29. 1	17	7. 51	11	0. 55	27	6. 44. 8	29.44	33	25.25	13	5. 7	2.59	29.58
17	27	29. 5	17	7. 51	11	1. 30	29	7. 42.13	0. 55	35	26.57	17	17.38	3.51	0. 28
18	28	29. 9	17	7. 50	11	2. 5	31	8. 40.16	2. 5	36	28.26	20	0. 28	4.33	0. 58
19	29	29.13	18	7. 50	11	2. 40	34	9. 38.17	3. 16	38	29.52	24	13.39	5. 2	I. 36
20	30	29.17	18	7. 49	11	3. 14	36	10.36.16	4. 27	39	1. 13	27	27.14	5.15	2. 15
21	Maj ^o 1	29.20	18	7. 47	11	3. 48	38	11.34.13	5. 38	41	2. 31	31	11.16	5. 9	2. 45
22	2	29.24	18	7. 46	11	4. 21	40	12.32. 8	6. 49	42	3. 44	30	29.43	4.45	2. 58
23	3	29.27	18	7. 44	10	4. 53	42	13.30. 28.	0	43	4. 51	29	10.32	4. 1	2. 48
24	4	29.31	18	7. 42	10	5. 25	44	14.27.55	9. 11	44	5. 53	27	25.36	2.59	2. 13
25	5	29.34	19	7. 40	10	5. 57	46	15.25.46	10.22	45	6. 51	26	10.46	1.46	I. 21
26	6	29.37	19	7. 38	10	6. 28	48	16.23.37	11.33	46	7. 45	24	25.52	0.24	0. 25
27	7	29.40	19	7. 35	10	6. 59	50	17.21.25	12.45	46	8. 34	17	10.47	0.58	29.38
28	8	29.43	19	7. 33	10	7. 30	52	18.19.12	13.56	47	9. 18	11	25.22	2.14	29.11
29	9	29.46	19	7. 30	10	8. 0	54	19.16.57	15. 7	47	9. 57	5	9. 32	3.21	29. 6
30	10	29.49	19	7. 27	10	8. 30	56	20.14.41	16.19	48	10.31	58	23.16	4.14	29.23

Stylô Veteri	SYZYGIÆ LUNARES						SYZYGIÆ Planetarum mutuae,	Stylô Novô.
	♄	♃	♂	☉	♀	♁		
	Oriët.	Oriët.	Orien		Oriët.	Occid		
1 Aprilis		♂ 12			* 22		* ♄ ♀ 21	11 April.
2 Mar. Æg.			♂ 16	☐ 17. 19				12 Julius
3						☐ 6.		13 Justinus
4 Ambros.							Td ☉ ♃	14 Tiburt.
5 D. Pascha.	♂ 10.			* 7				15 G. Quas
6		* 5				* 3.	Δ ♃ ♀ 13	16
7 Egesipp.			* 17		♂ 4		* ☉ ♄ ♀ ♀ ♀ (☉ ♄ ♀)	17
8		☐ 17						18 Valerian
9								19
10	* 11		☐ 9	♂ 17. 9			▷ Apo. Td ♃ ♀	20
11		Δ 5.						21
12 D. Quas					* 18.	♂ 4.	SS ♄ ♃	22 G. Mi D.
13 Justinus	☐ 0		Δ 1				▷ ☉	23 Georgius
14 Tiburt.								24 Adalb.
15 Olympia	Δ 12					♂ 12.	SS ♄ ♀	25 Marcus
16		♂ 5		* 3.				26
17								27 Anastaf.
18 Valerian.			♂ 3	☐ 16. 4	Δ 3		* 19. Δ ☉ ♃ 3. ☐ ♄ ♀ 12. * ♃ ♀ 0	28 Vitalis
19 D. Mis. D.								29 G. Lubil.
20	♂ 3.	Δ 18					☐ 7. Bq ♃ ♀ ☉ ☉ ♄	30
21				Δ 0.				1 Maji Ph. Ja.
22		☐ 19	Δ 14.		♂ 20	Δ 14	☐ ♄ ♀ 19	2
23 Georg.							Δ ♃ ♀ 1.	3 Invent. ♄
24 Adalb.	Δ 6	* 19	☐ 16.				▷ Perigæa	4 Florianus
25 Marcus								5 Gotthard.
26 D. Lubil.	☐ 6		* 17	♂ 7. 51			♂ 20. ▷ ☉	6 G Cantate
27 Anastaf.								7
28 Vitalis	* 7.	♂ 21			Δ 3.		SS ♃ ♃	8 Stanislaus
29				Δ 18				9
30				☐ 5.				10

lib. / imp. / ...

Vassariani abii

MAJI

Motus Planetarum.

Anno 1640.

Sylō Vect.	Sylō Novō	♄		♃		♂		☉		♀		♁		♂		
		Longit.	La	Longit.	Lat	Longit.	Lat	Longitudo	Longit.	La.	Longit	Lat	Longit	Latir.	Longit	Lat
		☿	M A	♄	M D	☿	M A	♄	♃	♂	M A	♁	S D	☿	S	♁
	G. M. I.	G. M. I.	G. M. O.	G. M. I.	G. M. S.	G. M. I.	G. M. I.	G. M. I.	G. M. I.	G. M. I.	G. M. I.	G. M. I.	G. M. A.	G. M. A.	G. M. A.	G. M. A.
1	11	29.52	20	7. 24	10	9. 0	58	21.12.24	17.30	48	11. 2	52	6. 34	4.50	29.53	
2	12	29.55	20	7. 21		9. 34	1	22.10. 5	18.41	49	11.28	41	19.27	5.11	→	
3	13	29.58	20	7. 18		9. 10. 7	4	23. 7.44	19.53	49	11.47	29	1. 59	5.17	I.	
4	14	0	20	7. 14		9.10.41	7	24. 5.21	21. 4	49	11.59	18	14.14	5. 7	D	
5	15	0.	21	7. 11		9.11.15	10	25. 2.56	22.16	49	12. 8	7	26.16	4.45	Y	
6	16	0.	21	7. 7		9.11.48	13	26. 0.30	23.27	49	12.14	56	8. 11	4.10	2. 13	
7	17	0.	21	7. 3		9.12.21	16	26.58. 4	24.38	49	12.16	40	20. 1	3.25	2.	
8	18	0.	21	6. 59		9.12.54	18	27.55.37	25.50	49	12.10	25	1. 51	2.31	I. 4	
9	19	0.	22	6. 55		9.13.27	21	28.53. 9	27. 2	48	11.58	10	13.42	1.31	I. 1	
10	20	0.	22	6. 51		8.14. 0	24	29.50.38	28.13	48	11.44	6	25.37	0.46	0. 12	
11	21	0.	22	6. 46		8.14.32	27	0. 48. 6	29.25	48	11.27	21	7. 39	0.41	29.46	
12	22	0.	22	6. 42		8.15. 5	30	1. 45.33	0. 37	47	11. 6	39	20.49	1.46	29. 6	
13	23	0.	22	6. 37		8.15.37	33	2. 42.59	1. 49	46	10.40	57	2. 10	2.47	28.33	
14	24	0.	23	6. 32		8.16. 9	36	3. 40.25	3. 1	46	10.10	15	14.42	3.42	28.17	
15	25	0.	23	6. 27		8.16.41	38	4. 37.50	4. 13	45	9. 39	33	27.26	4.26	28.11	
16	26	0.	23	6. 21		8.17.12	41	5. 35.14	5. 25	45	9. 7	50	10.24	4.58	28.36	
17	27	0.	23	6. 15		8.17.42	44	6. 32.37	6. 37	44	8. 34	6	23.38	5.16	29. 1	
18	28	0.	24	6. 9		7.18.12	47	7. 29.59	7. 49	43	8. 0	21	7. 9	5.15	29.4	
19	29	0.	24	6. 3		7.18.41	50	8. 27.20	9. 1	42	7. 23	37	21. 0	4.57	0. 30	
20	30	0.	24	5. 57		7.19.10	53	9. 24.40	10.13	41	6. 46	52	5. 11	4.20	→	
21	31	0.	24	5. 51		7.19.39	56	10.21.57	11.25	40	6. 14	8	19.40	3.27	I. 2	
22	1	0.	25	5. 45		7.20. 8	59	11.19.14	12.37	38	5. 43	18	4. 34	2.18	I. 3	
23	2	0.	25	5. 39		7.20.36	1	12.16.30	13.49	37	5. 13	29	19.16	1. 1	0. 5	
24	3	0.	25	5. 32		7.21. 4	4	13.13.46	15. 1	36	4. 45	39	4. 10	0.21	0.	
25	4	0.	25	5. 26		7.21.32	7	14.10.51	16.14	34	4. 20	50	18.58	1.41	→	
26	5	0.	26	5. 19		6.21.59	10	15. 8.16	17.26	33	3. 58	1	3. 32	2.53	28.17	
27	6	0.	26	5. 12		6.22.26	13	16. 5.28	8.38	31	3. 42	6	17.46	3.52	27.4	
28	7	0.	26	5. 5		6.22.53	16	17. 2.40	19.50	29	3. 28	11	1. 36	4.37	27.3	
29	8	0.	26	4. 58		6.23.19	19	17.59.52	21. 3	27	3. 17	17	14.59	5. 4	27.3	
30	9	0.	26	4. 51		6.23.45	21	18.57. 4	22.15	25	3. 12	18	27.57	5.15	28. 1	
31	10	0.	27	4. 44		6.24.10	24	19.54.15	23.27	24	3. 11	20	10.32	5.10	28.3	

Stylò Veteri	SYZYGIÆ LUNARES.						Syzygiæ Planetarum mutua.	Stylò Novò
	♄	♃	♂	☉	♀	♁		
	Oriët.	Oriët.	Oriët.		Oriët.	Occid		
1 Phil. Jac.			♂ 5		* 22.	Δ 9	11 Majj	
2	♂ 20			□ 5. 37			12	
3 D. Cantal.		* 10.				□ 19.	13 G. Voc. lu.	
4 Florian.				* 21.			14	
5 Gotthard.		□ 22					15 Sophia	
6 Jo. ant. p.			* 7.			* 8	16	
7	* 21				♂ 10.		17 Asc. Chr.	
8 Stanislaus		Δ 10	□ 23.				18	
9 Hiob.							19 Sara	
10 D. Voc. f.	□ 9			♂ 9. 8			20 G. Exau.	
11			Δ 13.				21	
12	Δ 20.				* 23.	♂ 7	22	
13 Servatius		♂ 8.					23 Desider.	
14 Asc. Chr.							24	
15 Sophia			* 14.	□ 14	* 21.	Id ☉ ♂	25 Urbanus	
16			♂ 13			Δ ♀ ♀ 17 SS ☉ ♀	26 Edvard	
17 D. Exaud.	♂ 12	Δ 22.					27 G. Pentec.	
18				□ 0. 35	Δ 1	□ 1.	28 V Vilhel.	
19 Sara						♂ ☉ ♀ 7.	29	
20 Bernh.		□ 1		Δ 7.		Oriët.	30 V Vigan.	
21	Δ 17.		Δ 0			Δ 2.	31	
22		* 2			♂ 14.		1 Junij	
23 Desider.	□ 18		□ 2				2 Marcelli.	
24 D. Pent.				♂ 15. 38		♂ 1	3 G. Trinitat.	
25 Urbanus	* 19		* 4.				4 Quirinus	
26 Eduard		♂ 2.					5 Bonifac.	
27							6	
28 V Vilhel.					Δ 2		7	
29			♂ 16	Δ 6	□ 12.	Δ 3	8 Medardus	
30 V Vigan.	♂ 5	* 13.			□ 10	Id ☉ ♄	9 Barnimus	
31 D. Trinit.				□ 19. 52		♂ ♀ 21.	10 G. i. p. Tr	

31 in festo pentecostes vesper in Lita. v. c.

ff

Styl ^o Ver.	♄		♃		♂		☉			♀		♁		♂	
	Longit.	La	Longit.	La	Longit.	La	Longitudo			Longit.	La	Longit.	La	Longit.	La
	♄	♄	♃	♃	♂	♂	♄			♃	♃	♁	♁	♂	♂
	G. M.	I. G.	G. M.	O. G.	G. M.	3	G. M.	S. G.	M. I.	G. M.	4	G. M.	D. G.	G. M.	D. G.
1	11	0. 35	27	4. 37	6	24. 35	27	20. 51. 27	24. 40	23	Dir. 3. 16	21	22. 47	4. 51	29. 12
2	12	0. 35	27	4. 30	6	25. 0	31	21. 48. 37	25. 52	21	3. 26	19	4. 48	4. 21	29. 47
3	13	0. 34	27	4. 22	6	25. 25	34	22. 45. 47	27. 5	19	3. 39	16	16. 39	3. 38	0. 10
4	14	0. 34	28	4. 15	6	25. 49	38	23. 42. 57	28. 17	17	3. 57	13	28. 26	2. 46	0. 34
5	15	0. 34	28	4. 8	5	26. 13	42	24. 40. 6	29. 30	15	4. 19	10	10. 14	1. 48	0. 39
6	16	0. 33	28	4. 0	5	26. 37	45	25. 37. 15	0. 42	13	4. 47	7	22. 6	0. 45	0. 29
7	17	0. 33	28	3. 53	5	27. 0	49	26. 34. 23	1. 55	11	5. 19	5	4. 7	0. 21	0. 3
8	18	0. 32	28	3. 45	5	27. 23	52	27. 31. 30	3. 7	9	5. 55	5	16. 18	1. 27	29. 2
9	19	0. 31	29	3. 37	5	27. 45	56	28. 28. 37	4. 20	7	6. 37	4	28. 43	2. 29	28. 35
10	20	0. 30	29	3. 30	5	28. 7	0	29. 25. 44	5. 32	5	7. 25	3	11. 22	3. 25	27. 57
11	21	0. 29	29	3. 22	5	28. 28	3	0. 22. 51	6. 45	3	8. 19	2	24. 14	4. 13	27. 13
12	22	0. 28	29	3. 14	4	28. 49	7	1. 19. 58	7. 58	0	9. 15	1	7. 18	4. 47	26. 49
13	23	0. 27	29	3. 6	4	29. 9	10	2. 17. 5	9. 11	5	10. 13	8	20. 36	5. 7	26. 42
14	24	0. 26	30	2. 58	4	29. 29	14	3. 14. 11	10. 23	5	11. 13	5	4. 3	5. 11	26. 55
15	25	0. 24	30	2. 50	4	29. 48	18	4. 11. 17	11. 36	5	12. 16	4	17. 41	4. 56	27. 24
16	26	0. 23	30	2. 43	4	0. 7	21	5. 8. 23	12. 49	5	13. 22	3	1. 30	4. 25	28. 4
17	27	0. 21	30	2. 35	4	0. 24	25	6. 5. 29	14. 24	9	14. 31	2	15. 29	3. 38	28. 47
18	28	0. 20	30	2. 27	4	0. 41	28	7. 2. 35	15. 15	4	15. 45	8	29. 40	2. 37	29. 25
19	29	0. 18	31	2. 19	3	0. 57	32	7. 59. 41	16. 27	4	17. 4	5	13. 0	1. 25	29. 40
20	30	0. 16	31	2. 12	3	1. 13	36	8. 56. 47	17. 40	4	18. 29	3	28. 28	0. 8	29. 50
21	Jul. 1	0. 14	31	2. 4	3	1. 28	39	9. 53. 52	18. 53	3	20. 1	2	12. 58	1. 10	29. 29
22	2	0. 12	31	1. 56	3	1. 43	43	10. 50. 59	20. 5	3	21. 35	1	27. 26	2. 22	28. 40
23	3	0. 10	31	1. 49	3	1. 57	46	11. 48. 6	21. 18	3	23. 10	5	11. 46	3. 27	27. 55
24	4	0. 7	32	1. 41	3	2. 10	50	12. 45. 13	22. 31	3	24. 47	0	25. 52	4. 15	27. 4
25	5	0. 5	32	1. 33	3	2. 22	54	13. 42. 20	23. 44	2	26. 27	4	9. 39	4. 49	26. 24
26	6	0. 2	32	1. 26	2	2. 33	57	14. 39. 27	24. 57	2	28. 9	3	23. 2	5. 4	26. 2
27	7	29. 59	32	1. 19	2	2. 44	1	15. 36. 35	26. 10	2	29. 56	2	6. 25	5. 5	25. 59
28	8	29. 57	32	1. 11	2	2. 54	4	16. 33. 43	27. 23	2	1. 48	1	18. 38	4. 50	26. 12
29	9	29. 54	33	1. 4	2	3. 4	8	17. 30. 51	28. 36	1	3. 46	0	0. 54	4. 22	26. 39
30	10	29. 51	33	0. 57	2	3. 13	12	18. 26. 0	29. 49	1	5. 49	1	12. 55	3. 42	27. 13

Stylò Vereri	SYZYGIÆ LUNARES.						Syzygiæ Planetarum mutua.	Stylò Novò
	♄	♃	♂	☉	♀	♁		
	Oriët.	Oriët.	Oriët.		Oriët.	Oriët.		
1 Nicomed.		□ 23.			* 4	* 21	♁ dir. in ☉ ferè	11 Junij
2 Marcell.								12
3 Erasmus			* 19	* 13.			Bq ♀ ♁	13
4	* 4.	Δ 11.						14
5 Bonifac.							□ ♄ ♁ 21 ☽ Ap.	15 Vitus
6	□ 17		□ 9		♁ 19		☽ ☽	16
7 D. 1. p. Tr.						♁ 2	Δ ☉ ♂ 18.	17 G. 2. p. Tr
8 Medard.			Δ 22	♁ 23. 27				18
9	Δ 3	♁ 9.						19 Gervaf.
10 Onufrius								20
11							Δ ☉ ♄ 2.	21
12					* 1	* 2		22 Achar.
13	♁ 17.	Δ 22	♁ 15.	* 22.			♁ ☉ ♁ 18 ♁ in	23
14 D. 2. p. Tr		Occid			□ 12.	□ 14	perig. Epicycli	24 G. 3. p. Tr
15 Vitus							♂ in Perihel.	25
16		□ 1.		□ 6. 38	Δ 21	Δ 22	♁ ♄ ♂ 20	26
17 Volckm.							♁ in perih. ♂ ♁ ♁	27 7. dorm.
18	Δ 1	* 5	Δ 2	Δ 13			(ferè)	28
19 Gervaf.							☽ Per. Td ♄ ♁	29 Pet. Pau
20	□ 3		□ 5				☽ ☽ Td ♄ ♁	30
21 D. 3. p. Tr.							Td ♂ ♁	1 Jul. G. 4. Tr
22 Achat.	* 5	♁ 7.	* 7		♁ 11	♁ 13	* ♁ ♂ 15	2 Visit. Mar
23								3 Cornelius
24 Jo. Bapt				♁ 0.1				4 Ulricus
25								5
26	♁ 13	* 15.	♁ 17.		Δ 4	Δ 11	(16)	6
27 7. dorm				Δ 20			Δ ♄ ☽ 0 ♂ ♁ ♁	7
28 D. 4. p. Tr					□ 19		Δ ♂ ♁ 15	8 G. 5. p. Tr
29 Pet. Pau.		□ 0				□ 7	(0)	9
30				□ 12. 41			♁ ♁ ♁ 20. Δ ♄ ♁	10 7. fratres

JULII

Motus Planetarum.

Anno 1640.

Stylò Vet.	Stylò Novo	♄		♃		♂		☉		♀		♁		♂		δδ Longit. m	
		Longit.	Lat	Longit.	Lat	Longit.	Lat	Longitudo.	Longit.	Lat	Longit.	Lat	Longit.	Lat			
		☿ G. M.	♁ I	♂ G. M.	♁ O	♂ G. M.	♁ s	♁ G. M.	s	♁ G. M.	♁ O	♁ G. M.	♁ O	♁ G. M.	D		
1	11	29.48	33	0. 50	23.	21	15	19.25.10	1.	2	14	7. 58	24	24.46	2.54	27.48	
2	12	29.45	33	0. 43	23.	29	18	20.22.18	2.	15	11	10. 73	34	6. 31	1.58	28.22	
3	13	29.42	33	0. 36	13.	36	21	21.19.28	3.	28	9	12.16	43	18.18	0.58	28.48	
4	14	29.39	33	0. 29	13.	42	24	22.16.38	4.	41	6	14.24	53	0. 10	0. 5	29. 3	
5	15	29.36	34	0. 22	13.	47	26	23.13.48	5.	54	3	16.32	2	12.14	1. 9	29. 3	
6	16	29.33	34	0. 16	13.	52	29	24.10.59	7.	7	1	18.40	12	24.33	2.12	28.47	
7	17	29.30	34	0. 9	13.	56	32	25. 8.11	8.	20	2	20.47	17	7. 10	3. 8	28.15	
8	18	29.27	34	0. 3	13.	59	35	26. 5.23	9.	34	4	22.54	22	20. 5	3.57	27.30	
9	19	29.24	34	29.56	04.	2	37	27. 2.36	10.	47	6	25. 12	27	3. 19	4.36	26.41	
10	20	29.21	34	29.50	04.	4	40	27.59.50	12.	0	9	27. 83	33	16.49	4.56	25.55	
11	21	29.17	34	29.44	0	1.	5	43	28.57. 6	13.	14	11	29.15	38	0. 31	5. 2	25.22
12	22	29.14	35	29.38	0	4.	6	6	29.54.19	14.	27	14	1. 21	39	14.23	4.51	25. 9
13	23	29.10	35	29.32	04.	6	48	0. 51.35	15.	41	16	3. 27	41	28.20	4.22	25.17	
14	24	29. 6	35	29.27	04.	6	51	1. 48.52	16.	54	18	5. 32	42	12.19	3.36	25.44	
15	25	29. 3	35	29.21	14.	5	54	2. 46.10	18.	8	21	7. 35	44	26.20	2.39	26.22	
16	26	28.59	35	29.16	14.	3	56	3. 43.31	19.	22	23	9. 36	44	10.22	1.32	27. 6	
17	27	28.55	35	29.11	13.	59	59	4. 40.50	20.	35	26	11.35	43	24.25	0.19	27.45	
18	28	28.51	35	29. 6	13.	54	2	5. 38.11	21.	49	28	13.31	40	8. 29	0.55	28.11	
19	29	28.47	36	29. 1	13.	48	5	6. 35.32	23.	33	30	15.24	38	22.33	2. 6	28.19	
20	30	28.43	36	28.56	23.	41	7	7. 32.55	24.	16	33	17.14	36	6. 35	3. 8	28. 5	
21	31	28.39	36	28.52	23.	33	10	8. 30.18	25.	30	35	19. 13	33	20.32	4. 0	27.30	
22	Aug. 1	28.35	36	28.47	23.	25	13	9. 27.44	26.	44	37	20.50	29	4. 18	4.36	26.45	
23	2	28.30	36	28.43	23.	17	16	10.25.10	27.	58	39	22.43	25	17.50	4.56	25.55	
24	3	28.26	36	28.39	23.	9	18	11.22.37	29.	11	41	24.38	22	1. 5	4.59	25. 5	
25	4	28.22	36	28.35	23.	0	21	12.18. 5	0.	25	43	26.36	18	13.59	4.46	24.38	
26	5	28.17	37	28.31	32.	5	24	13.17.35	1.	39	45	28.29	14	26.34	4.20	24.21	
27	6	28.13	37	28.27	32.	4	27	14.15. 5	2.	52	47	0. 18	8	8. 50	3.43	24.21	
28	7	28. 9	37	28.24	32.	30	29	15.12.37	4.	6	49	2. 2	1	20.50	2.56	24.40	
29	8	28. 4	37	28.20	32.	18	32	16.10.10	5.	20	51	3. 43	55	2. 41	2. 1	25.14	
30	9	28. 0	37	28.17	32.	6	35	17. 7.44	6.	34	53	5. 22	48	14.25	1. 3	25.48	
31	10	27.55	37	28.14	31.	5	37	18. 5.19	7.	48	55	7. 04	2	26.11	0. 2	26.23	

Stylò Veteri	SYZYGIÆ LUNARES						SYZYGIÆ Planetarum mutua,	Stylò Novò.
	♄	♃	♂	☉	♀	♁		
	Oriët.	Occid	Orien		Oriët.	Oriët.		
1 Julij	* 10	Δ 12	* 17.			* 14		11 Julij
2 Visit. Mar.						* 9	♃ Apogæa	12
3	□ 23			* 6.			Δ ♂ ♀ 3 ♃ ☉	13 Margar.
4 Ulricus			□ 7					14
5 D. 5. p. Tr.							Bq ☉ ♄	15 G. 6. p. Tr.
6	Δ 9.	♂ II	Δ 18					16
7					♂ 2.			17 Alexius
8 Chilian.				♂ II. 40		♂ 6	Bq ♄ ♁	18 Rosina
9 Cyrillus							(Bq ♂ ♁	19
10 7 fratr.	♂ 21.	Δ 22				Occid	♂ ☉ ♁ 14 Bq ☉ ♂	20
11 Pius			♂ 6					21
12 D. 6. p. Tr.						* 0		22 G. 7. p. Tr.
13 Margar.		□ 2		* 4.		* 10	Bq ♁ ♁	23 Apollin.
14						□ 8		24 Christin
15 Divis. Ap.	Δ 5	* 5	Δ 13	□ II. 45		□ 22.		25 Jacobus
16					Δ 16.		♃ Perigæa	26 Anna
17 Alexius	□ 8		□ 16.	Δ 19			♃ ♁	27 Martha
18 Rosina						Δ 10	Bq ♄ ♁	28
19 D. 7. p. Tr.	* II	♂ II	* 19					29 G. 8. p. Tr
20								30
21					♂ 9.		(♂ ♁	31 German.
22 Mar. Ma.				♂ 9. 47			* ♄ ♁ ferè Bq	1 Au. Vin. P.
23 Apollin.	♂ 19.	* 20				♂ 10.	Bq ☉ ♁	2
24 Christin			♂ 4					3
25 Jacobus							♂ ♄ ♁ 21	4 Aristarch
26 D 8 p. Tr		□ 4				Δ II	Δ ♁ ☉.	5 G. 9. p. Tr.
27 Martha				Δ 12			♂ ♂ ♁ 6	6 Sixtus
28	* 14.	Δ 15	* 23				Bq ♁ ♁	7
29							♀ in Perihel.	8
30				□ 6. I		□ 6		9 Romanus
31	□ 3.		□ II.				♃ ♁	10 Laurent.

AUGUSTI

Motus Planetarum.

Anno 1640.

Styl ^o Ver.	Styl ^o Novo	♄		♃		♂		☉		♀		♁		♃		♁
		Longit.	Lat.	Longit.	Lat.	Longit.	Lat.	Longitudo.	Longit.	Lat.	Longit.	Lat.	Longit.	Latit	Longit.	♁
		♄	M A	♃	S A	♂	M A	♁	♁	S A	♁	S D	♃	M	G. M.	m
1	11	27.50	37	28.12	4	1. 41	40	19. 2.56	9.	2	57	8. 36	36	8. 3	1. 0	26.55
2	12	27.45	38	28.10	4	1. 25	42	20. 0.34	10.16	58	10.11	28	20. 7	2. 1	27.19	
3	13	27.40	38	28. 9	4	1. 9	43	20.58.13	11.30	0	11.46	20	2. 30	2.57	27.30	
4	14	27.35	38	28. 7	4	0. 53	44	21.55.54	12.44	2	13.20	12	15.13	3.47	27.24	
5	15	27.30	38	28. 6	4	0. 37	44	22.53.36	13.58	3	14.52	4	28.20	4.25	27. 1	
6	16	27.26	38	28. 5	4	0. 22	44	23.51.20	15.12	5	16.21	3	11.50	4.49	26.20	
7	17	27.21	38	28. 4	4	0. 7	43	24.49. 5	16.26	6	17.49	12	25.41	4.58	25.25	
8	18	27.16	38	28. 3	4	29.52	42	25.46.51	17.40	8	19.16	20	9. 50	4.49	24.38	
9	19	27.11	38	28. 2	4	29.38	41	26.44.39	18.54	9	20.43	29	24. 8	4.22	23.58	
10	20	27. 6	38	28. 1	4	29.24	39	27.42.29	20. 8	11	22. 7	38	8. 30	3.37	23.38	
11	21	27. 1	38	28. 0	4	29.11	37	28.40.20	21.23	12	23.28	46	22.51	2.40	23.40	
12	22	26.57	38	28. 0	4	28.55	34	29.38.13	22.37	13	24.48	55	7. 7	1.32	24. 3	
13	23	26.52	38	28. 0	5	28.39	31	0. 36. 9	23.51	14	26. 7	3	21.15	0.19	24.40	
14	24	26.47	38	28. 0	5	28.24	29	1. 34. 7	25. 5	15	27.26	12	5. 14	0.54	25.23	
15	25	26.42	38	28. 0	5	28. 9	26	2. 32. 6	26.20	16	28.40	21	19. 0	2. 3	26. 4	
16	26	26.38	38	28. 1	5	27.54	23	3. 30. 7	27.35	17	29.52	29	2. 51	3. 4	26.33	
17	27	26.33	38	28. 2	5	27.40	21	4. 28. 9	28.50	18	1. 4	39	16.29	3.55	26.46	
18	28	26.28	38	28. 3	5	27.26	18	5. 26.12	0. 4	19	2. 16	48	29.59	4.32	26.39	
19	29	26.24	38	28. 4	5	27.12	15	6. 24.17	1. 19	19	3. 27	57	13.51	4.53	26.13	
20	30	26.19	38	28. 5	5	26.59	13	7. 22.24	2. 33	20	4. 33	6	26.32	4.59	25.32	
21	31	26.14	39	28. 7	5	26.46	10	8. 20.30	3. 47	21	5. 35	16	9. 29	4.49	24.44	
22	1	26.10	39	28. 8	5	26.32	7	9. 18.40	5. 1	21	6. 35	24	22.12	4.24	23.58	
23	2	26. 5	39	28.10	5	26.18	5	10.16.52	6. 16	22	7. 34	33	4. 38	3.48	23.21	
24	3	26. 1	39	28.11	5	26. 4	2	11.15. 6	7. 30	22	8. 32	42	16.50	3. 0	22.57	
25	4	25.56	39	28.13	5	25.51	59	12.13.22	8. 45	23	9. 26	50	28.48	2. 5	22.50	
26	5	25.52	39	28.16	6	25.38	57	13.11.40	9. 55	24	10.17	59	10.38	1. 7	22.57	
27	6	25.48	39	28.18	6	25.26	54	14.10. 0	11.14	24	11. 4	5	22.22	0. 6	23.17	
28	7	25.43	39	28.21	6	25.15	51	15. 8 22	12.28	24	11.46	12	4. 8	0.56	23.48	
29	8	25.39	39	28.24	6	25. 4	49	16. 6.46	13.43	24	12.24	19	16. 11	1.57	24.22	
30	9	25.35	39	28.27	6	24.54	46	17. 5.12	14.58	24	12.59	25	28 4	2.53	24.56	
31	10	25.31	39	28.31	6	24.44	43	18. 3.40	16.14	24	13.30	32	10 26	3.42	25.29	

Stylò Veteri	SYZYGIÆ LUNARES						SYZYGIÆ Planetarum mutuae.	Stylò Novò.
	♄	♃	♂	☉	♀	♁		
	Oriët.	Occid	Orien		Oriët.	Occid		
1 Vinc. Petr.					* 2	□ I	Id ♃ ♁	11 Augusti
2 D. 9. p. Tr.	♁ 14.	♂ 15	♂ 21	* 0			SS ♃ ♁	12 G. 10. p. Tr.
3						* 20		13
4 Aristarch								14 Eusebius
5 Olwald.								15 Aslu. Ma.
6 Sixtus				♂ 22. 18	♂ 6			16 Rochus
7	♂ 3	♁ 4	♂ 7.					17
8						♂ 17.	♂ in Perihel.	18 Helena
9 D. 10. p. Tr.	Occid	□ 6.					♂ ☉ ♄ 10	19 G. 11. p. Tr.
10 Laurent.					* 21.		♁ ☉ ♃ 8	20
11	♁ 7	* 9	♁ 10.	* 10.			♂ ☉ ♂ 10 ☽ Per.	21
12 Clara			Occid					22
13 Hippolit.	□ 9.		□ 12.	□ 17. 8	□ 5	* 9.	♄ ☉	23 Zachæus
14 Eusebius							□ ♃ ♁ II	24 Barthol.
15 Aslu. Ma.	* 13	♂ 15.	* 15.		♁ 14	□ 18	♂ ♄ ♃ * ♃ ♂ 14	25 Ludov.
16 D. 11. p. Tr.	<i>consecratio templi</i>			♁ 1. Olympos			♁ ♃ ♁ 8 ♂ ♂ 5	26 G. 12. p. Tr.
17								27 Gebhar.
18 Helena						♁ 4	Bq ♂ ♃	28 August.
19 Sebaldu	♂ 23.							29 Dec. Jo.
20		* 3	♂ 1	♂ 21. 40	♂ 12			30
21								31 Paulinus
22		□ II.					Td ☉ ♃	1 Sept Ægi
23 D. 12. p. Tr.								2 G. 13 p. Tr.
24 Barthol.	* 18.	♁ 23	* 18.			♂ 6.	♂ ♄ ♂ 0	3
25 Ludov.					♁ 23		♄ Apogæa	4 Theodof.
26				♁ 5.			Id ♃ ♁	5
27 Gebhar.	□ 7.		□ 6				♄ ☉	6 Magnus
28 August.					□ 16	♁ 17		7 Regina
29 Dec. Jo	♁ 19		♁ 17.	□ 0. 10				8 Nat. Mar.
30 D. 13. p. Tr.		♂ I						9 G. 14 p Tr.
31 Paulinus				* 15.	* 12	□ 6		10

Handwritten notes:
 15 Aslu. Ma. *Handwritten*
 16 Rochus *Handwritten*
 17 *Handwritten*

Handwritten note:
 25 Ludov. *Handwritten*

Handwritten note:
 29 Dec. Jo. *Handwritten*

Handwritten note:
 31 Paulinus *Handwritten*

Handwritten note:
 3 *Handwritten*

Sylō Ver.	♄		♃		♂		☉		♀		♁		♂		♁ Longit.
	Longit.	La.	Longit.	Lat.	Longit.	Lat.	Longitudo.	Longit.	La.	Longit.	Lat.	Longit.	Lat.		
	♄ G. M.	M A I. G.	♃ G. M.	♂ A O G. M.	♂ ♄ M D. 5	G. M.	♄ G. M.	♄ G. M.	S I	♁ G. M.	M A 3	♁ G. M.	♁ A.	G. M.	
1	11	25.27	39	28.35	6	24.35	40	19. 2.11	17.27	24	13.57	39	23. 8	4.22	25.31
2	12	25.23	39	28.38	6	24.28	36	20. 0.43	18.41	24	14.20	42	6. 19	4.50	25.56
3	13	25.19	39	28.42	6	24.23	31	20.59.17	19.56	24	14.37	46	19.56	5. 1	25.42
4	14	25.15	39	28.46	6	24.19	27	21.57.53	21.10	24	14.50	50	3. 59	4.56	25. 8
5	15	25.12	39	28.50	6	24.16	23	22.56.31	22.25	23	14.58	54	18.23	4.33	24.15
6	16	25. 8	39	28.54	6	24.13	18	23.55.11	23.40	23	15. 0	56	3. 3	3.50	23.24
7	17	25. 5	39	28.58	7	24.11	14	24.53.53	24.54	23	14.52	55	17.49	2.52	22.37
8	18	25. 1	39	29. 2	7	24.10	9	25.52.38	26. 9	22	14.36	52	2. 37	1.42	22. 9
9	19	24.58	39	29. 7	7	24.10	5	26.51.24	27.24	22	14. 8	48	17.16	0.27	22. 4
10	20	24.55	39	29.12	7	24.11	1	27.50.12	28.39	21	13.31	45	1. 42	0.49	22.22
11	21	24.51	39	29.17	7	24.12	56	28.49. 2	29.53	21	12.43	42	15.52	2. 3	22.56
12	22	24.48	39	29.22	7	24.14	52	29.47.56	I. 7	20	11.52	31	29.46	3. 7	23.38
13	23	24.45	39	29.28	7	24.16	47	0. 46.52	2. 22	19	10.58	20	13.25	4. 0	24.19
14	24	24.42	39	29.33	7	24.18	42	I. 45.49	3. 37	18	10. 2	9	26.48	4.37	24.52
15	25	24.39	39	29.39	7	24.21	38	2. 44.48	4. 52	17	9. 4	58	10. 0	4.59	25.10
16	26	24.36	39	29.45	7	24.25	33	3. 43.47	6. 7	16	8. 4	47	22.59	5. 7	25.11
17	27	24.34	39	29.51	8	24.30	29	4. 42.50	7. 21	15	7. 2	32	5. 48	4.57	24.54
18	28	24.31	39	29.57	8	24.36	24	5. 41.55	8. 36	14	5. 58	16	18.25	4.34	24.21
19	29	24.29	39	0. 4	8	24.43	19	6. 41. 29	9. 51	12	4. 52	0	0. 50	3.58	23.35
20	30	24.26	39	0. 10	8	24.51	15	7. 40.11	11. 6	11	3. 43	44	13. 4	3.12	22.53
21	01	24.24	38	0. 16	8	24.59	10	8. 39.21	12.21	10	2. 31	29	25. 8	2.17	22.11
22	2	24.21	38	0. 23	8	25. 8	6	9. 38.35	13.36	9	1. 32	15	7. 3	1.17	21.38
23	3	24.19	38	0. 30	8	25.17	1	10.37.53	14.51	7	0. 46	2	18.52	0.13	21.19
24	4	24.16	38	0. 37	8	25.27	57	11.37.13	16. 6	6	0. 9	0	0. 38	0.49	21.15
25	5	24.14	38	0. 44	8	25.38	52	12.36.35	17.21	5	29.43	35	12.26	1.52	21.26
26	6	24.12	38	0. 51	8	25.50	48	13.35.59	18.36	3	29.30	22	24.19	2.48	21.49
27	7	24.10	38	0. 59	8	26. 2	43	14.35.25	19.51	2	29.25	11	6. 23	3.44	22.21
28	8	24. 9	38	1. 6	9	26.15	39	15.34.53	21. 6	0	29.30	0	18.43	4.22	22.59
29	9	24. 8	38	1. 14	9	26.29	35	16.34.23	22.21	59	29.42	11	1. 24	4.52	23.35
30	10	24. 7	38	1. 22	9	26.44	30	17.33.55	23.36	57	0. 7	22	14.29	5.10	24. 5

Stylò Vereri	SYZYGIÆ LUNARES.						Syzygiæ Planetarum mutuae.	Stylò Novò
	♄	♃	♂	☉	♀	♁		
	Occid	Occi.	Occid		Oriët.	Occid		
1 Ægidius							11 Septemb.	
2 Veronica						* 14.	12	
3	♁ 9	Δ 15	♁ 8				13	
4 Theodos.							14 Exalt. ♄	
5		□ 17.		♁ 7.55	♁ 5.		15 Nicode	
6 D. 14. p. Tr.						♁ 19	16 G. 15. p. 7.	
7 Regina	Δ II.	* 18	Δ 10				17 Lamber.	
8 Nat. Mar.					Occid	♁ ♀ 0 ♁ Perigæa	18	
9 Gorgon.	□ 13		□ II.	* 17	* 19	♁ ♀	19	
10						* 19	20 Fauſta	
11	* 15.	♁ 23	* 14.			□ ♁ ♀ II	21 Martha.	
12				□ 0. 4	□ 2.	□ 20	22 Mauric	
13 D. 15. p. Tr.						Bq ♀ ♁	23 G. 16. p. 7.	
14 Exalt. ♄				Δ 10	Δ 13.	Δ 23	24	
15 Nicom.							25	
16 Euphe.	♁ 3	* 13	♁ 3				26 Cypria	
17 Lamper.						♁ ♁ ♁ 20.	27 Cosm. D	
18		□ 22.				♁ ♁ ♁ II ♁ ♁ ♁ 3	28 Wences.	
19				♁ 12.26	♁ 19.	♁ 7	29 Michael	
20 D. 16. p. 7.	* 22.						30 G. 17. p. 7.	
21 Matth.		Δ 10.	* 0				1 Oct. Rem.	
22 Mauric.						♁ Apogæa	2 Leodeg.	
23 Eſdra	□ II		□ 13			Bq ♁ ♁	3	
24						Δ 23. □ ♁ ♁ 9 ♁ ♁ (Bq ♁ ♁	4 Francisc.	
25				Δ 0. I	Δ II.		5	
26 Cyprian	Δ 0	♁ 13	Δ 3			□ 10. Q ♁ ♁	6 Fides	
27 D. 7. p. 7.				□ 16. 16.			7 G. 18. p. Tr.	
28 VVenc.					□ 5	* 21	8	
29 Michael							9 Dionys.	
30 Hieron	♁ 17		♁ 22. * 6		* 18		10 Gedeon.	
						Δ ♁ ♁ 10 Bq ♁ ♁		

+ 3
20058

OCTOBRIS

Motus Planetarum.

Anno 1646.

Styló Ver.	Styló Novo	♄		♃		♂		☉		♁		♂		♃		♄	♃
		Longit.	La.	Longit.	Lat.	Longit.	Lat.	Longitudo	Longit.	La.	Longit.	La.	Longit.	Lat.			
		☿	♄	♃	♂	☿	♄	☿	♁	♂	♁	♂	♃	♄			
		G. M. I.	G. M. O	G. M. O	G. M. 3	G. M. S	G. M. O	G. M. O	G. M. O	G. M. O	G. M. O	G. M. D	G. M. D	G. M. D			
1	11	24. 6	38 1. 30	9	26. 59	26	18. 33. 28	24. 51	55	0. 45	34	28. 3	5. 9	24. 21			
2	12	24. 5	38 1. 38	9	27. 14	22	19. 33. 4	26. 6	53	1. 31	51	12. 5	4. 50	24. 10			
3	13	24. 3	38 1. 46	9	27. 30	19	20. 32. 42	27. 21	51	2. 25	8	26. 33	4. 15	23. 52			
4	14	24. 2	38 1. 55	9	27. 46	15	21. 32. 23	28. 36	49	3. 26	25	11. 21	3. 20	23. 7			
5	15	24. 0	37 2. 4	9	28. 3	12	22. 32. 6	29. 51	48	4. 35	42	26. 22	2. 11	22. 11			
6	16	23. 59	37 2. 13	9	28. 21	8	23. 31. 51	1. 6	46	5. 50	59	11. 28	0. 52	21. 18			
7	17	23. 58	37 2. 22	9	28. 40	5	24. 31. 38	2. 21	44	7. 9	59	26. 28	0. 30	20. 42			
8	18	23. 57	37 2. 31	9	28. 59	2	25. 31. 26	3. 36	41	8. 32	0	11. 17	1. 49	20. 30			
9	19	23. 56	37 2. 40	10	29. 19	58	26. 31. 16	4. 41	39	9. 58	0	25. 46	2. 59	20. 40			
10	20	23. 55	37 2. 49	10	29. 39	54	27. 31. 9	5. 56	37	11. 28	0	9. 53	3. 57	21. 10			
11	21	23. 54	37 2. 59	10	0. 05	52	28. 31. 57	7. 21	35	13. 0	0	23. 38	4. 39	21. 48			
12	22	23. 53	37 3. 8	10	0. 21	47	29. 31. 2	8. 36	33	14. 33	57	7. 05	5. 5	22. 29			
13	23	23. 53	37 3. 18	10	0. 43	44	0. 31. 39	9. 51	31	16. 7	53	20. 4	5. 14	23. 5			
14	24	23. 52	37 3. 27	10	1. 54	40	1. 31. 5	11. 6	28	17. 42	50	2. 50	5. 9	23. 29			
15	25	23. 51	37 3. 37	10	1. 27	37	2. 31. 10	12. 21	26	19. 19	46	15. 22	4. 47	23. 39			
16	26	23. 51	37 3. 47	10	1. 50	33	3. 31. 17	13. 36	24	20. 57	43	27. 42	4. 12	23. 32			
17	27	23. 51	37 3. 57	10	2. 13	30	4. 31. 25	14. 51	22	22. 35	38	9. 52	3. 28	23. 10			
18	28	25. 51	37 4. 7	10	2. 36	27	5. 31. 36	16. 6	19	24. 13	32	21. 54	2. 33	22. 34			
19	29	23. 51	37 4. 17	10	3. 0	23	6. 31. 48	17. 21	17	25. 52	27	3. 49	1. 3	21. 52			
20	30	23. 51	37 4. 28	10	3. 24	20	7. 32. 2	18. 36	15	27. 31	21	15. 40	0. 29	21. 0			
21	31	23. 52	37 4. 38	11	3. 48	16	8. 32. 17	19. 52	12	29. 11	16	27. 28	0. 36	20. 28			
22	1	23. 52	37 4. 49	11	4. 13	13	9. 32. 35	21. 7	10	0. 50	10	9. 17	1. 39	19. 58			
23	2	23. 53	37 4. 59	11	4. 38	9	10. 32. 55	22. 22	7	2. 29	3	21. 9	2. 40	19. 42			
24	3	23. 53	37 5. 10	11	5. 4	6	11. 33. 17	23. 37	5	4. 8	57	3. 8	3. 33	19. 42			
25	4	23. 54	37 5. 21	11	5. 31	2	12. 33. 41	24. 52	3	5. 46	51	15. 16	4. 18	19. 57			
26	5	23. 55	37 5. 32	11	5. 58	59	13. 34. 7	26. 8	0	7. 25	45	27. 37	4. 51	20. 24			
27	6	23. 56	37 5. 43	11	6. 25	55	14. 34. 34	27. 23	2	9. 38	10	10. 17	5. 12	21. 0			
28	7	23. 57	37 5. 54	11	6. 52	52	15. 35. 3	28. 38	5	10. 40	31	23. 17	5. 17	21. 39			
29	8	23. 58	37 6. 05	11	7. 20	48	16. 35. 34	29. 54	7	12. 17	24	6. 42	5. 5	22. 15			
30	9	23. 59	37 6. 16	11	7. 48	45	17. 36. 7	1. 9	10	13. 54	17	20. 34	4. 36	22. 41			
31	10	24. 13	37 6. 27	11	8. 16	40	18. 36. 42	2. 24	12	15. 32	10	4. 52	3. 49	22. 48			

Stylò Vereri	SYZYGIÆ LUNARES.						Syzygiæ Planearum mutua.	Stylò Novò
	♄	♃	♂	☉	♀	♁		
	Occid	Occid	Occid		Occid	Oriët.		
1 Remigius		△ 6					11 Octobr.	
2 Leodeg.						☐ ♃ ♁ 3 Q ☉ ♃	12 Colman.	
3		☐ 8.				♁ 10 △ ♃ ♁ 3.	13	
4 <i>D. 18. p. Tr.</i>	△ 20.			♁ 17. 23			14 <i>G. 19. p. 7.</i>	
5		* 9	△ 3		♁ 6	♁ Perigæa	15 Hedwig.	
6 Fides	☐ 20					△ ☉ ♄ ♀ ♁	16 Gallus	
7			☐ 4			* ♃ ♁ 0.	17	
8	* 21						18 Lucas	
9 Dionys.		♁ 12	* 6	* 1.	* 16.	Id ♄ ♁	19 Prolem.	
10 Gedeon						♂ in Perihel.	20	
11 <i>D. 19. p. Tr.</i>				☐ 9. 26			21 <i>G. 20. p. 7.</i>	
12 Colman.					☐ 3	△ 16	22 Cordula	
13	♁ 7		♁ 29.	△ 21.		△ ☉ ♃ 7.	23 Severin.	
14 Calixtus		* 1			△ 17.		24	
15 Hedwig.						(Id ♃ ♁	25 Crispin.	
16 Gallus		☐ 12				* ☉ ♃ 7. Q ♃ ♁	26 Amand	
17						△ ♄ ♁ 18.	27	
18 <i>D. 20. p. Tr.</i>	* 4		* 22.		♁ 5.	Id ☉ ♄	28 <i>G. 21. p. 7.</i>	
19 Prolem.		△ 1		♁ 5. 59			29	
20	☐ 16.				♁ 7.	♁ Apogæa ♁ 8	30	
21 Ursula			☐ 13				31 V Voltg.	
22 Cordula							1 Nov. O. Sa.	
23 Severin.	△ 5.					(* ♃ ♁ 17 △ ♃ ♁ 19	2 Animar	
24 Salome		♁ 4	△ 4	△ 18	△ 2.	☐ ♄ ♁ 5 * ♃ ♁ 9	3 Theoph.	
25 <i>D. 21. p. Tr.</i>					△ 21		4 <i>G. 22. p. Tr.</i>	
26 Amand.						☐ 21	5	
27				☐ 8. 33			6 Leonhar.	
28 Sim. Jud.	♁ 1	△ 23			☐ 11		7 Florens.	
29			♁ 1	* 18.		* 11	8	
30					* 19.		9 Theodor.	
31 V Voltg.		☐ 2.				Id ♄ ♁	10	

Handwritten notes and signatures in the right margin, including names like 'Crispin', 'Amand', and 'Theodor'.

DECEMBRIS

Motus Planetarum.

Anno 1640.

Styl ^o Ver.	Styl ^o Novo	♄		♃		♂		☉		♀		♁		♃		Longitudo
		Longit.	Lar	Longit.	Lar	Longit.	Lar	Longitudo	Longit.	Lar	Longit.	Lar	Longit.	Lar		
		☿	♄	♃	♂	☉	♀	♁	♃	♁	♃	♁	♃	♁		
		G. M.	I	G. M.	O	G. M.	O	G. M.	S	G. M.	I	G. M.	Z	G. M.	A.	
1	11	25.32	32	13.5	14	24.55	27	20.6.28	11.13	19	4.4	14	27.59	0.38	20.40	
2	12	25.36	32	13.18	14	25.31	26	21.7.41	12.28	21	5.35	14	13.3	15.7	19.51	
3	13	25.41	32	13.32	14	26.6	25	22.8.57	13.43	22	7.6	14	28.4	3.8	18.54	
4	14	25.45	32	13.46	14	26.42	23	23.10.13	14.59	24	8.37	14	12.56	4.6	18.5	
5	15	25.50	32	13.59	14	27.18	22	24.11.30	16.14	25	10.7	14	27.28	4.45	17.33	
6	16	25.55	32	14.13	14	27.54	20	25.12.47	17.29	27	11.37	14	11.36	5.6	17.22	
7	17	26.0	32	14.26	14	28.30	19	26.14.4	18.45	28	13.6	10	25.16	5.10	17.38	
8	18	26.5	32	14.40	14	29.6	18	27.15.21	20.0	29	14.33	5	8.28	4.55	17.58	
9	19	26.10	32	14.54	15	29.42	16	28.16.39	21.15	30	15.59	2	21.14	4.27	18.33	
10	20	26.15	32	15.7	15	0.18	15	29.17.57	22.30	31	17.24	1	3.38	3.47	19.10	
11	21	26.20	32	15.21	15	0.54	13	0.19.16	23.45	33	18.49	5	15.44	2.57	19.47	
12	22	26.25	32	15.35	15	1.30	12	1.20.35	25.0	34	20.10	4	27.39	2.10	20.11	
13	23	26.31	32	15.49	15	2.7	10	2.21.54	26.15	34	21.26	3	9.27	1.0	20.27	
14	24	26.36	32	16.2	15	2.43	9	3.23.14	27.30	35	22.40	3	21.13	0.3	20.29	
15	25	26.41	31	16.16	15	3.20	8	4.24.34	28.45	36	23.51	2	3.11	1.6	20.17	
16	26	26.47	31	16.30	15	3.57	6	5.25.55	0.0	37	24.59	1	14.54	2.7	19.48	
17	27	26.52	31	16.44	15	4.33	5	6.27.16	1.15	38	25.59	0	126.57	3.3	19.9	
18	28	26.58	31	16.58	15	5.9	3	7.28.36	2.29	38	26.53	+	9.10	3.51	18.23	
19	29	27.3	31	17.12	15	5.46	2	8.29.55	3.44	39	27.41	3	21.35	4.28	17.39	
20	30	27.9	31	17.26	15	6.22	1	9.31.14	4.59	40	28.24	2	4.14	4.54	17.1	
21	31	27.14	31	17.40	16	6.59	1	10.32.33	6.14	40	29.2	1	17.0	5.5	16.34	
22	1	27.20	31	17.54	16	7.36	2	11.33.52	7.29	40	29.25	7	0.0	16.33	16.33	
23	2	27.26	31	18.8	16	8.12	4	12.35.11	8.43	40	29.35	24	13.11	4.4	16.44	
24	3	27.32	31	18.21	16	8.49	5	13.36.30	9.58	40	29.37	42	26.33	4.5	17.13	
25	4	27.38	31	18.35	16	9.26	6	14.37.48	11.12	40	29.29	59	10.8	3.15	17.51	
26	5	27.44	31	18.49	16	10.3	8	15.39.6	12.26	40	29.11	17	23.58	2.13	18.35	
27	6	27.50	31	19.3	16	10.40	9	16.40.24	13.40	40	28.31	34	8.4	1.22	19.11	
28	7	27.56	31	19.17	16	11.17	11	17.41.42	14.54	40	27.39	51	22.24	0.15	19.34	
29	8	28.2	31	19.31	16	11.54	12	18.42.57	16.9	40	26.35	8	6.58	1.31	19.44	
30	9	28.9	31	19.45	16	12.32	14	19.44.16	17.23	39	25.28	25	21.40	2.42	19.22	
31	10	28.15	31	19.59	17	13.9	15	20.45.32	18.37	39	24.18	42	6.25	3.41	18.44	

Sylō Veteri	SYZYGIÆ LUNARES						SYZYGIÆ Planetarum mutua,	Sylō Novō.
	♄	♃	♂	☉	♀	♁		
	Occid	Occid	Occid		Occid	Occid		
1 Longinus							♃ Perig. Q ♃ ♂	11 Decemb.
2 Candidus	* 20		□ 20.	♂ 13. 48			SS ♄ ♂ ♃ ♀ 20	12 Epimac.
3 Cassianus						♂ 16	Q ♂ ♀	13 Lucia
4 Barbara		♂ 21				♂ 3.		14 Nicafius
5			* 0					15
6 D. 2. Adv.							* ☉ ♄ 18	16 G. 3. Adv.
7	♂ 1			* 2				17 Lazarus
8 Conc. Ma.		* 12				* 13	♂ ♃ ♀ 2	18 Christop
9 Joachim			♂ 17	□ 14. 52	* 0			19
10		♂ 23						20
11 Damas.	* 21							21 Thomas
12 Epimac.				△ 8		□ 7	□ ☉ ♂ 10	22 Theod.
13 D. 3. Adv.		△ 23					SS ♄ ♀ ♃	23 G. 4. Adv.
14 Nicafius	□ 11				△ 14.	△ 3.	vanni	24 Ada. Eva
15			* 1				♃ Apogæa	25 Nat. Do.
16								26 Stephan
17 Lazarus	△ 0		□ 16	♂ 20. 22				27 Jo. Ev.
18		♂ 15.					SS ♄ ♃ ♀ in Aph.	28 Inno. pu.
19								29
20 D. 4. Adv.			△ 4		♂ 1.	♂ 12		30 G. David
21 Thomas	♂ 19							31 Sylvester
22 Theod.				△ 23			* ♂ ♀ 4.	1 Jan. 1641
23		△ 9						2
24 Ad. Eva			♂ 23			△ 5		3
25 Nat. Do		□ 15.		□ 8. 33	△ 2			4 Teleph.
26 Stephan	△ 6.					□ 8.		5 Simeon
27 D. Joan		* 19		* 15.	□ 9.		♃ ♄	6 F. Epiph.
28 Infant.	□ 9					* 8		7 Julianus
29			△ 8.		* 17		♃ Perigæa	8 Erhardus
30 David	* 12.	Oriët.					♂ ☉ ♃ 0.	9
31 Sylvester		♂ 22.	□ 11.					10 Paul. Fr.

in Apogæa

Admonitio

De quibusdam Erratis, quæ præter spem inepserunt, necnon
harum Ephemeridum conclusio.

Quamquam sedulam, benigne Lector, adhibui curam, ut hæ excusæ tabulæ Astronomicæ, & quinque annorum Ephemerides emendatæ maxime prodirent: quamquam etiam spero, me hunc finem in plerisque esse atque-
quutum; siquidem *Tabula Sexagesimorum*, quantum quidem sex oculi videre potuerunt, in numeris perquam correctâ impressa est, idque de reliquis maximam partem affirmare possum; nihilominus tamen, ob nimiam operarum typographicarum festinationem sphalmata quædam in hoc opusculo, leviora tamen, remanserunt, quæ Tibi, B. Lector, hunc in modum corrigenda erunt.

In Dedicatione): (4. col. 2. lin. 9. lege, *reperita*. In ead.): (): (2. col. 1. lin. 5. à fine, l. *Christmannus*.): (): (3. col. 1. lin. 6. *revolutionum*. Ibid. col. 2. lin. 10. à fine, *reperita*.): (): (4. col. 2. lin. 4. *logarithmorum*. lin. 9. à fine, *suis*. In Pædia, pag. 7. lin. 26. *queant*. pag. 14. lin. 23. *Ephemeridum*. pag. 34. lin. 8. *mutationum æreærum*. ibid. lin. 23. *fixarum*. pag. 38. lin. 9. *luminaria*. pag. 49. lin. 19. *pluebat*. In Ephemerid. anni 1636. intra 21. & 22. Maji, lege *Junii*, lit R. 2. col. 1. lin. 3. *referenda*, ibid. lin. 2. & 3. à fine, *Mesologarithmus*. Anno 1637. mense Majo, intra 26. & 27. diem in motu Lunæ pro signo ♄ substitue ♃. Eod. Anno in Syzygiis Lunaribus mensis Junij, die 15. sub signo ♃ adde, *Orientalis*.

Reliqua, quæ vel obtusè excusæ, vel præposterè collocata, vel inversa, aut depravata, minuscule tamen, uti confido, ingeniosus Lector per se emendabit. Atque hæc sunt, quæ ad provehendum studium Astronomicum, ac commendandam Astronomiam Tychonicam hoc semestri conficere potui. Deus O. M. qualescunque nostros labores ad sui nominis honorem ac patriæ proximiq; salutem dirigat, atque suæ Ecclesiæ tempora secura & pacata reducat, nec non halcyoniam reddat, propter sempiternam sui nominis gloriam, Cui sit laus & honor in seculis seculorum, Amen.

STETINI POMERANORUM suis Sumptibus Excudebat
DAVID RHETIUS, Anno Epochæ Christi,
M. D. C. XXXIV.

Christophori Schwartzbachi Lipsi
Lusus Paragrammaticus per
numeros figuratos an-
gulares. Lipsiæ
apud David Müller Bibliop.
Vrahslan. 1636.
in 12.

Tabula generalis 75. partibus secund.

Non exigit hoc locus, ut meam de Iudiciis sententiam præferam
satis ut si dextram meam omissem consulto ne continua de
monstrationum serie intertextum opus in coniecturas degen-
ret. Non enim moveri debui quorundam veterum exemplo: Alii
sicut Astrologiam speculandi Astromicis submixisse dicuntur
et apud invidiosos principes nobilissimas sed stultis doctrina
alimenta paraverunt. Fuit enim semper humanum genus a
vidium secundi futura, sed præ cæteris potentius facilitate
in eam labuntur opinionem, ut sibi sidera regulare, suæque
in cælo fata describi credant. Mihi autem apud te agenti
nullo furo gratia querenda est: apud te, VIR MAXIME
qui verum cognoscis et amas, cuius beneficentia præsumit
expectationem, qui denique omnia virtuti, astorum in
dulgentiis minimum debes. Hæc Petrus Herigonius in præ-
fatione quinti Tomi Cursus Mathematici.
Et verò de ista sentat Herigonius tamquam verum est Deum
et naturam nihil fieri facta. Experientia vero
aliter docet: quæ licet non geometrica necessitate con-
stat, satis est physice, ut plurimum esse veram. An
medicorum consuetudine abstrahitur licet aliquando fallant?

Agudo?

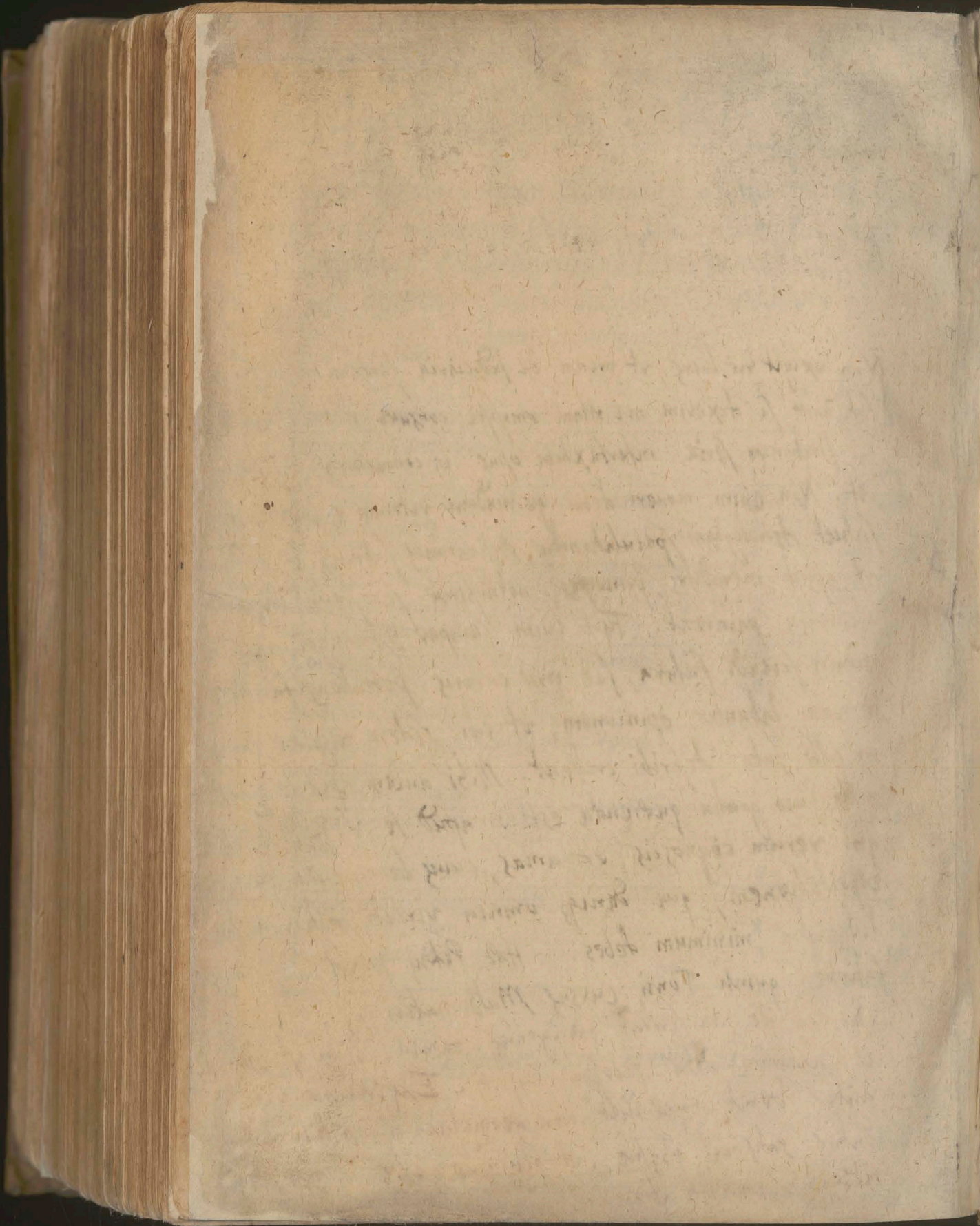

R. cocteam testam in visis sanguin. easq. in aqua forti macera
dumda munda anigredine ^{scopis ferris quibus angustia utitur} ~~subtuto~~ ~~auripileum~~ postea calcin
calcinatas pulverisa. pulvis pondere 3) aut ij datur in
clausa cum butyro ^{recenti} in febribus ut sudare possit. Eger
~~in febribus~~ ~~instante~~ ~~paroxismo~~
~~rebutibus~~ ~~nahidibus~~

Anno 1574 Dominica pasionis ante meridiem quatuor
horas summa solis. Altitudo 52 gradus sub
meridiano Varsaviensi R.D. Pogorzelski

Regis Dni Stanislaw Loza natus 1569 die octava Maii. In seculo computat. sunt
annos quatuor de se esset quo anno. notanda passus sub Augusto. in
anno 1639 quarta Maii summa meridiana 9.30
anno 1635 in imagine passus ante altus curvaturam 63

Reverendissimo Dni Bogusl. Regni anno 1639
curvaturam 63 Octobris. 1672. inclusive.
1672

Si aliqua vana ex Astrologia autibus
gravissimi nuncianda existimant: an pro
omnia? Quid physicas rationibus confutentur.
sunt retinamus. Superstitiosa nunc autibus

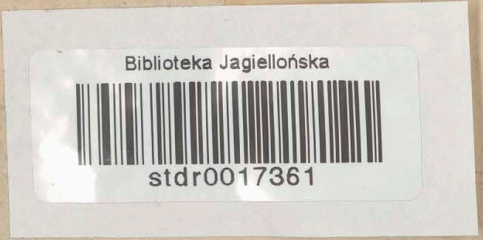

I O A N N I S

103

E R O S C I I

