



BIBLIOTHECA
UNIV. JAGELL.
CRACOVENSIS

Kat. Komo.

221729

Mag. St. Dr.

5

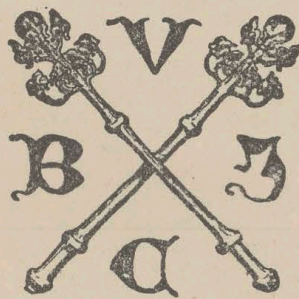

221729

III

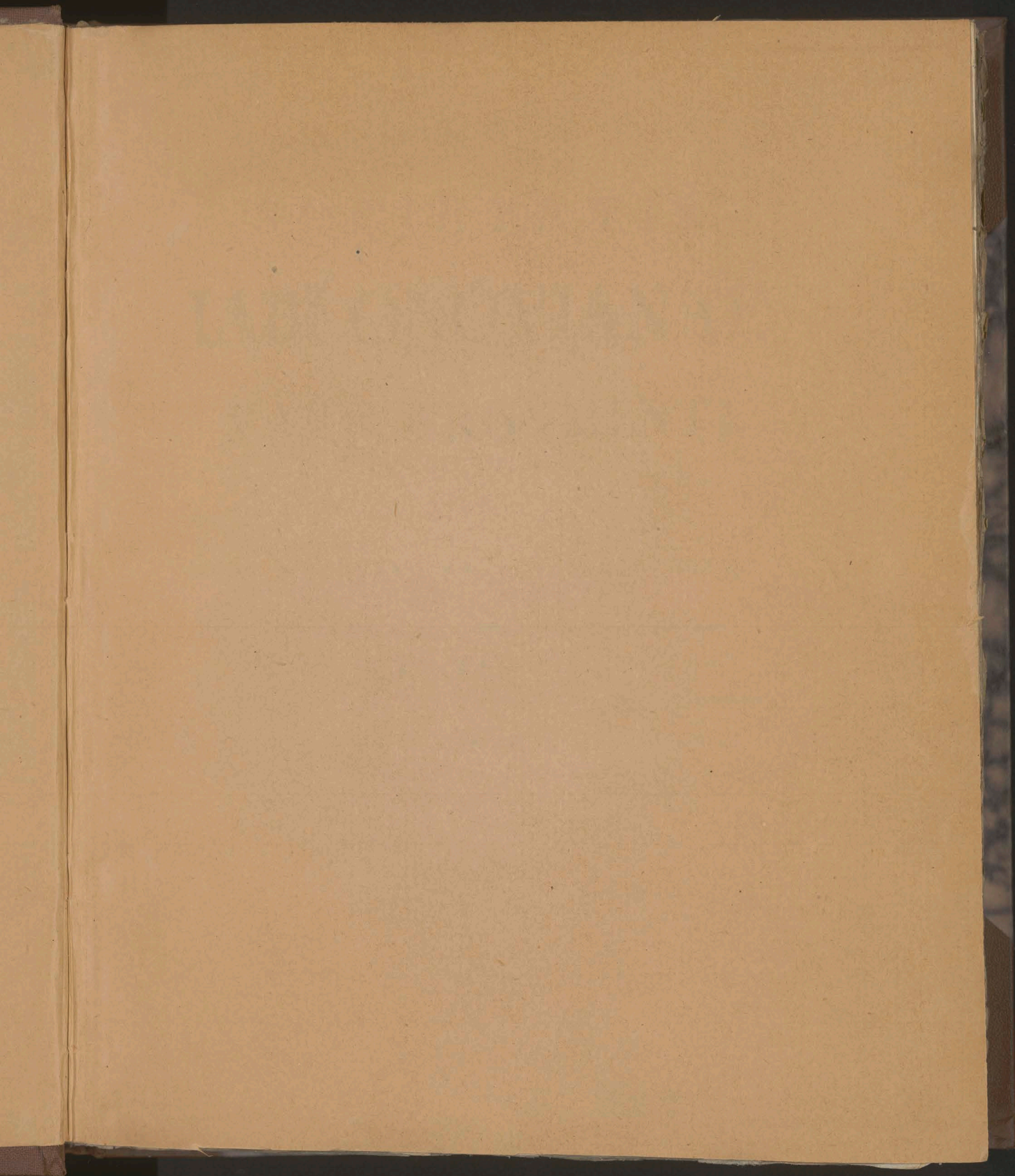

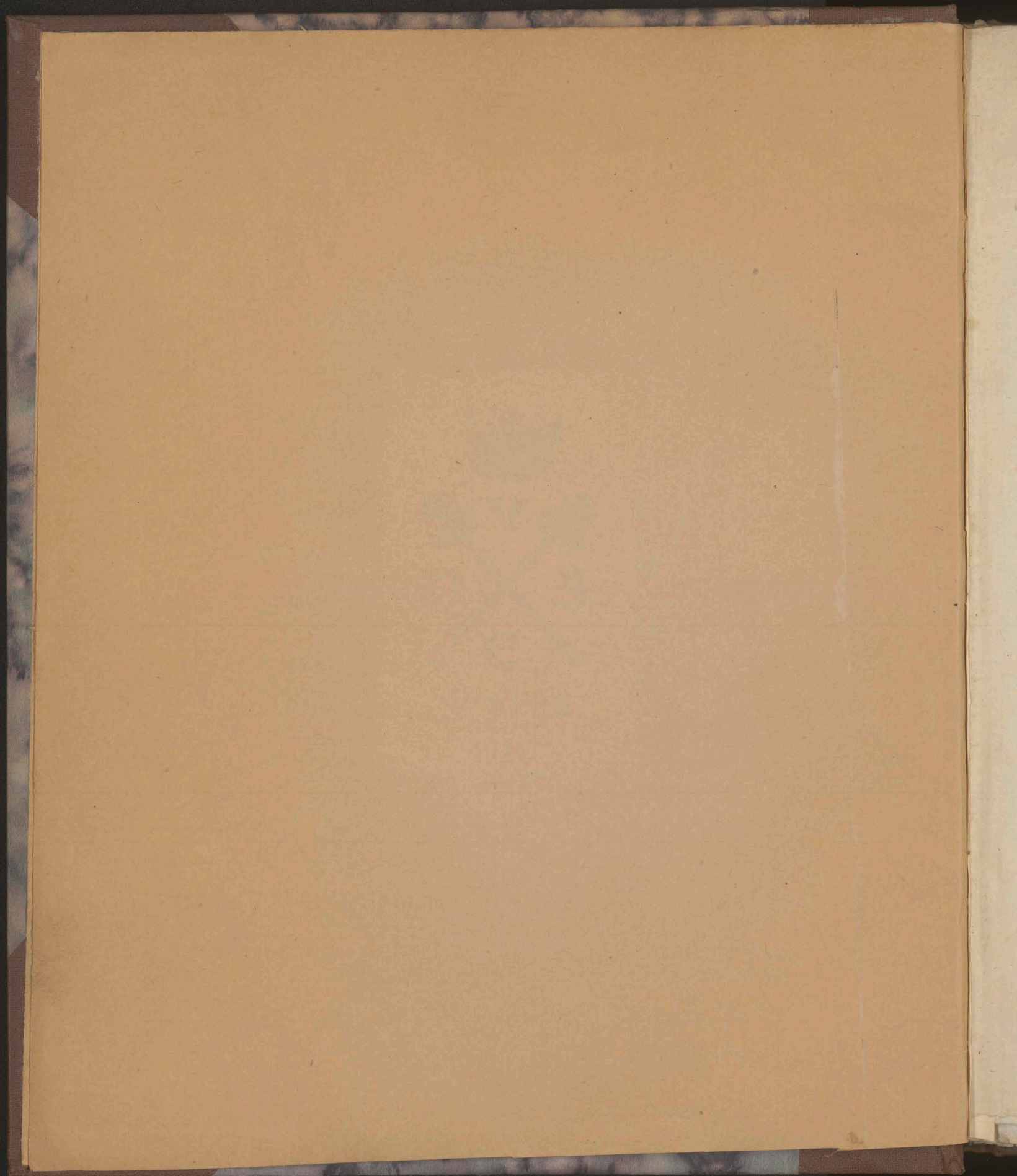

A C T A
S O C I E T A T I S
I A B L O N O V I A N A E
V A R I I A R G V M E N T I

239
A B

ANNO MDCCLXXV. AD ANNUM MDCCLXXIX.

TOMVS V.

LIPSIÆ
EX OFFICINA LOEPERII
MDCCCLXXX.

233

A C T A
S O C I E T A T I S
T A B L O N O V I A N A E

Y A R I I 2 2 1 7 2 9

III

ANNO MDCCLXXVII



T O M M A S

L I B R A R I A
R E G I A E S O C I E T A T I S
T A B L O N O V I A N A E



Quanto dolore illustrem Societatem Jablonouianam affecerit mors diui Fundatoris, Principis, nobilitate, ingenio, doctrina immortalis, apparebit ex ea oratione, quam interpres publici desiderii, sub auspiciis Societatis, his commentariis inferendam curavi, et quam optimus quisque, rerumque nostrarum gnarus, ex animi sententia et sanctissima fide erga illustrem gentem Jablonouianam scriptam sentiet.

Hae dissertationes diuersorum annorum, auctoritate Societatis ex magno numero sele-

etae, praemiis ornatae et ad aemulationem ingeniorum publice laudatae, varietate rerum, coniecturarum probabilitate et doctrinae copia se commendabunt aequo, nec nimis seuerorum historicarum, physicarum et mathematicarum interpreti et iudici. Quae si non erunt omni numero perfectae et absolutae, sciat respublica litteraria, hoc institutum immortali consilio Fundatoris, non solum magnorum virorum ornamentis, verum etiam praemiis eorum, quibus honestum erat, in secundis et tertiis stare, ad aemulationem alendam, esse destinatum.

Vnum addam, quod auctumo nec ab institutioni ratione, nec a mei officii natura, fore alienum; mentem Instauratoris non solum spectasse

classe historiae antiquae et mediae profundita-
 tem, non disciplinam ipsam solum matheos et
 physices, sed et litterarum et elocutionis vim
 et puritatem. Indignabatur, superba barba-
 rie et verborum tristi horrore quosdam inep-
 tos scriptores mentiri speciem interioris sapi-
 entiae. Volebat, his ipsis commentariis sustentari
 antiquam litterarum et infucatae Latinitatis
 gloriam, qua Lipsia inprimis florebat. Quod
 consilium apparet ex ea lege instituti, quae
 omnino vernaculam et Franco-Gallicam lin-
 guam excludit, quamquam ipse vtriusque lin-
 guae dignitati et elegantiae nihil detraxit.

Quod cum ita sit, rogandi sunt iterum dif-
 fertationum olim scribendarum auctores, vt

ORA

si ipsi non sint Latinitatis intelligentes, bonum interpretem et diligentem correctorem circumspiciant. Nos voluntas Principis iudices rerum, sententiarum atque orationis esse voluit, non verborum correctores.

Quantum in me positum est, ad quem cura edendorum librorum imprimis pertinet, operam dabo, ut auctorum libelli ad fidem manuscriptorum librorum, vel cum eorum periculo, corrigantur et imprimantur.

CHRISTIANVS AVGVSTVS CLODIVS.

ORA-

ORATIO

IN MEMORIAM DIVI

JABLONOVII

IN CONSESSV

SOCIETATIS SCIENTIARVM

A. D. XXIII. DEC. MDCCLXXVII

RECITATA

A

CHRISTIANO AVGVSTO CLODIO

ORGANI ARISTOTELICI PROF. PVBL. ORD. SOCIETATIS
JABLONOVIAE SECRETARIO PERPETVO.

ORATIO

IN MEMORIAM DIVI

JABLONOVITII

IN CONGRESSU

SOCIETATIS SCIENTIARUM

A. M. MCCLXXII. HOC MACESTRATII

RECITATA

CHRISTIANO AUGUSTO OLODIO

ORATIONE FUNEBRI

PROFICUA MACESTRATII RECITATA

PRAESES SUMME VENERABILIS
VIRI ILLVSTRES, GRAVISSIMI,

O rerum summarum acerbis et tristes vicissitudines! o magnorum virorum lugubres reipublicae, et optimis quibusque, ruinas! Quamquam hic ipse confessus Vester, Patres reipublicae litterariae et arbitri ingeniorum acutissimi, propter insignem Vestram doctrinam, prudentiam, grauitatem et constantiam, splendorem antiquum obtinet, memoriam diui Jablonouii integram traditurus posteritati; tamen in ipsa hac solemnitate non potest non sentiri triste silentium, et acerbi desiderii morosa comes, taciturnitas. Non possunt non ex oculis tuis, Praeses, diuino ingenio, et antiqua virtute venerabilis, furtim delabi lacrumae, pietatis testes integerrimae, dum huic principali auro, doctrinae praemiis destinato, nobilissimi sculptoris artificio

impressam adspicis magni tui Amici imaginem, re-
praesentasque animo diui Instauratoris nostri grauita-
tem, blandissima frontis mentisque hilaritate tem-
peratam: non potest non moueri et perturbari pe-
ctus vestrum, Assesores illustres, dum circumfertis
oculos, pii desiderii sanctos interpretes, et, Augusto
Principe, nec non indulgentissima Principis Matre ab-
sentibus, praeter lugubrem Jablonouii umbram, nihil
videtis ex hac aulae celebritate nobis relictum.

Ac quid dicam de pectoris mei sensu, quem
immortali suo iudicio Vestrae auctoritati commen-
dauit, et, pro sua liberalitate, augeri et ornari
voluit. Verbis exprimere non possum, quam prae-
fens animo meo, in hoc illustri concilio sit lugubris
illa nox, quae Poloniae et Germaniae inelytum Prin-
cipem, vrbi dulcissimum ornamentum, Electori ci-
uem et amicum integerrimum, Augusto Principi Pa-
trem dilectissimum, Celsissimae Jablonouiae fidissi-
mum coniugem, Galliae Equitem praestantissimum,
ac [regio] sanguine haud indignum; Academiae no-
strae et Societati Instauratorem et parentem eri-
puit.

Vidi

V
Vidi his meis oculis, quod meminisse acerbum
et luctuosum erit, vidi lugubri silentio et tristi vasti-
tate horrentem hanc curiam, splendidissimam inge-
niorum sedem; hoc artibus, disciplinis, eloquentiae,
sapientiae et atticae vrbantati sacrum olim palatium.
Vidi, elata ad coelum nobiliore parte, immortalis no-
stri Jablonouii exsanguie corpus, vultus tamen tran-
quillitate insigne, cui impressa videbatur magni viri
de futura felicitate securitas. Agnoscere mihi videbar
in hac ipsa, qua occubuerat, lenitate, incredibilem in
vtraque fortuna constantiam et animi magnitudinem,
quae turbulentissimis reipublicae Polonicae tempori-
bus nec frangi, nec debilitari potuit.

Agnoscere mihi videbar simplicitatem illam men-
tis et fidem, qua potentissimos principes sibi inter-
dum inimicissimos conciliaffet, eam frontis serenita-
tem, eam vrbantatem, qua laetitiam et voluptatem
sparsisset vbiq; praesens et insigne blanda mobili-
tate ingenium. Quid acerbius, quid ad nostras la-
crumas ciendas tristius adspici poterat, quam inanis
purpura, et lugubria magni nominis ornamenta, eo
ipso loco exposita, quo paucis ante mensibus in hoc

litterarum tribunali sedisset, vestraque iudicia sua dignitate ornasset. Sed vel nunc illustri Societati lugenda est orbitas sua, praematura Principis Optimi morte festinata; nam haec ipsa celebritas huius diei imaginem eius ante oculos ponere videtur, monetque nos, quantum Virum perdiderit respublica.

Quamquam nulla est aestimantibus sine virtute et ingenio nobilitas, nihilque magis a viro sapiente abhorret, quam alienis et temerariis titulis inflari, ymbrarum maiestate inani gloriari, maiorum virtute indolentiam, maiorum gloria obscuritatem, maiorum ingenio et doctrina ignorantiam tueri; et antiquam optimatum fidem, liberalitatem, invidia, fraude, leuitate et sordibus frangere; tamen recte et a sapientibus nobilitatis honos iis tribuitur, qui ingenio, virtute, constantia, maiorum gloriam auxere. Atqui haec vna veraque nobilitas, (aliam huic oppositam ipse ridere solebat non sine quadam indignatione) in quo viro immortalis magis, quam in eo, exsplenduit? Erat enim regia affinitate dignissimum pectus, dignissimum ingenium. — Ingenio quis eum antecelluit? Quanta cupiditate videndi veri pul-
crique

crique terrarum orbem peragrauit? Quis non in ipsa Gallia miratus est acumen eius, et, in discutienda definiendaque veritate, vim et celeritatem? Laudauere eum publico iudicio, celeberrimae Academiae Britanniae, Italiae et Galliae, quarum ornamentis non minus gloriabatur excelsus eius animus, quam insignibus principatus et dignitate triplici equestri, quamquam a maximis regibus vltro sibi delata, et magnarum virtutum gloriosa interprete. Ad haec, a naturae indulgentia diuinitus Principi concessa, litterarum praesidia, accessit haud vulgare rerum antiquarum studium, quo si non aequare potuit Thuani doctam et curiosam felicitatem, Casauboni et Valesii diuinam vim et simplicitatem, tamen Zaluskiorum, Bunauiorum ingenium et dignas immortalitate lucubrationes aemulatus ostendit, se pari felicitate emerfarum fuisse, ni domestici belli iniuria et reipublicae tempestatibus fracta fuisset digna admiratione industria.

Quoties enim ipse, non sine sensu pietatis et doloris, in media commentatione otii litteratissimi, si non fractam — erat enim animo eius impressa summa

con-

constantia — tamen debilitatam grauissimis nuntiis vidi hilaritatem. Quoties, patebat enim mihi litterarum caussa sanctior Principalis secessus, vidi Jablonouium, lacrumis carissimi filii ora rigantem, plorantem Poloniae fraternas acies, et meliora patriae, maiorem felicitatem filio ominantem. Quis adeo foret ab omni humanitate alienus, vt in hac rerum perturbatione, in tam lugubri sorte viri magni, sed senescentis, vigorem animi aequum, maiorem scribendi vim desiderare audeat? Quis non mirabitur potius senem, aetate et dignitate venerabilem, in ipso hoc ciuili tumultu, rerum publicarum ancipiti fortuna suspensum, se in philosophiae portum non sine gloria recepisse, et seuerioribus litteris operam dedisse?

Vidistis Vos omnes, Viri doctrina et laude illustres, Jablonouium, Herodoti, Thucydidis, Xenophontis, Caesaris, aliorumque principum in hoc genere virorum, vi, acumine et diuino ingenio delectatum, iisque ducibus interiora et sanctiora historiae Graecae, Romanae, Slaicae monumenta perlustrantem.

Non

Non minori diligentia ruinas mediae tempestatis indagavit incredibilis eius discendi cupiditas, nec morari se passa est antiquissimarum linguarum ambiguitate, et improba semigraecorum ac barbarorum scriptorum inconstantia, Meursii, Wachteri, Ihrii, aliorumque felicissimorum diuinorum laboribus illustrata. In quibus monumentis non solum rerum admiranda spectacula, temere congesta; sed mores populorum, robur, industriam, in consiliis capiendis celeritatem, in profligandis bellis fortitudinem, et quod caput est, diuinae mentis vestigia, causas rerum ac vicissitudines diligentissime circumspexit.

Quantum diligentiae posuerit in originibus, et imaginibus antiquae nobilitatis; quanta celeritate nos, de affinitatibus regum, principum, nec non equestris ordinis dignitatibus ac caeremoniis dissentientes instruxerit, testes estis vos ipsi, Assessores grauissimi, rei diplomaticae et nobilitatis antiquae intelligentissimi.

Negare nec vultis nec potestis, nobili sagacitate diuum Principem, non solum claras, sed et obscuras gentium propagines et familiarum stirpes obliuioni

publicae eripuisse, nec tantum vana nomina, sed rerum gestarum memorias addidisse, nosque nutantes, optimorum scriptorum auctoritate firmasse. —

Eadem vi ac felicitate ingenii, nullis difficultatibus frangenda, secutus seueriorem Iaksoni et Scalligeri disciplinam, dispunxit rationes temporum, et aeras, pro varietate annalium et fastorum sibi repugnantes, conciliauit, epactarum et Cyclorum formam et rationem destinavit. Quam diligentiam vel in barbarorum populorum obscuritate seruavit et alacritate diuina eius memoria, vi imaginandi sustentata, et seuera contemplatione castigata. Poteras ipsi cum sublimitate in magnis coniunctam in paruis subtilitatem tribuere.

In ea parte Philosophiae, quae ad causas rerum et prima naturae pertinet, nec inepta subtilitate, nec temeraria lubricitate laborabat. Irridebat inanem fastum Pseudo-Platoniorum, petricosas et insulas de rerum obscurarum probabilitate quaestiones, cyclicorum hominum contemtor, qui magnorum virorum diuinas lucubrationes interpolatas in arctum artis compendiariae includunt, frontis austeritate Cartesios, Pla-

tones

tones mentiti. Philosophiam ipsam, rerum, caussarum, temporum, morum indagatricem, eiusque fidos custodes et interpretes diligentissime circumspexit.

Eandem in reliquis partibus sapientiae viam secutus est, politicam disciplinam ex historia, usu et magnorum virorum commilitio, non ex tralatitia disciplina hauriri posse auctumavit.

Ad solidiorem naturae contemplationem, praeter propriam altioribus animis veri nouique videndi cupiditatem, allexit cum Nolletus, aliique principes physicorum, quibuscum viuebat, quosque, Aristotele et Plinio non neglectis, secutus est. Plantarum, lapidum, animalium formas et attributa, Halleri et Linnei disciplina in artem redacta, Physicorum de occultis naturae viribus diuinationes non neglexit. Qua in re auxere eius intelligentiam Franco-Gallorum et Anglorum de rerum natura quaestiones per epistolas, ad illum delatas. Erat enim ipsi cum summis in quoque genere viris, litterarum mutuo commercio coniuncta familiaritas, qua adeo gloriabatur, vt indignaretur interdum pro sua vrbanitate, si quidquam rerum, ad litteras artesque pertinentium, nostrae curiositati prius innotuisset.

Euclidis disciplinam antiquam, partim in Polonia, partim in Italia et Gallia magnorum virorum auctoritate firmatam accepit. Poliorceticæ et rei militaris partem hausit ea tempestate, qua belli ciuilibus Polonici impetu perturbata fuit inclyta et nostræ Societati coniunctissima Gedanensium respublica; Stanislaum enim secutus, primam sibi militiam aperuit.

Astronomiæ leges adeo non neglexit, vt non sine magnis impensis Telescopiorum, aliarumque machinarum aut instrumentorum insignem sibi pararet apparatus.

Jablonouium, auum, principem antiqua nobilitate et amore patriæ immortalem, multi scriptores, virtutis aestimatores haud satis acuti, aut quorundam Principum nimia admiratione, aut incuria, aut partium studio decepti, ita tradidere posteritati, vt non satis luculenter appareret, Reipublicæ auctoritatem et fortunam, innocentiam, firmitatem, prudentiam, celeritatem magni Jablonouii fuisse sustentatam. Cui temeritati prospexit nepotis ingenium, ac rerum, non sine diuina mente gestarum, intelligentia interior. Opus ipsum, auctori Franco-Gallo commissum, proeliorum descri-

descriptionibus, consiliorum sapientia, intestinorum bellorum grauitate varium et memorabile, totum fuit ex commentariis Principis nostri et optimatum Poloniae haustum. Praeter rerum gestarum memoriam inprimis nos delectauit ordinum, auctoritatum, dignitatum diligentissima descriptio, qua duce, si fides habenda auctoritati intelligentium, nemo non potest formam inelytae Poloniae a reliquis rerumpublicarum formis dignoscere.

Praeter hoc opus extant in Actis societatis nostrae commentarii de rerum Slaucarum originibus, quibus ipse de praemio decertauit, sub nomine latitans asciticio; quosque nos, more Romano, ex animi sententia ornandos censuimus; quamquam ille, iudicio brabeutarum contentus, id ornamentum ad alium virum doctum, laudis aemulum, liberalissime transtulerit. In quo confessu, quam ingenua fuerit nostra ratio, potest inde iudicari, quod saepe in rebus arduis contra Instauratoris sententiam, ipso iubente et liberam mentem et apertam probante, decreuimus.

Quantum operae et impensarum posuerit in describendis finibus Europae, et inprimis antiquae Po-

loniae, patet ex praestantissimo opere, quod geometrae et libratori strenuo curandum locavit, et ex quo verissime potest iudicari, quae Polonia fuerit, antequam bellorum intestinorum pertinacia, externorumque populorum potestas antiquissimae reipublicae novam formam novosque fines descripsit.

Quid dicam de elegantissimo sensu pulchri ac veri, quo Spanhemii, Harduini, Pelerini et Vallantii lucubrationes inspexit, et ad eorum normam ac disciplinam, antiquorum nummorum Graeciae et Italiae exempla collegit; non ignarus rei nummariae interiorum cognitionem extricandis obscurioribus locis utilissimam esse.

Erat in manibus eius cum *Φιλοκαλία*, sed praeter emacitatis reprehensionem emta ac sedulo collecta Dactyliotheca. — Erant Dioscoridum, Hyllorum, Heiorum caelaturae insignes, non tantum ad eclypos delineatae, aut recentiorum artificum ingenioso ludibrio effictae, aut speciem antiquitatis mentitae; sed verae, haud adulterinae, a Winckelmanno, Lipperto et Stofchio exploratae.

Quae

Quae omnia, non, vt fit in maiori fortuna, ad ostentationem; sed sine ambitione ad vtilitatem rei-publicae litterariae, nostramque haud spernendam voluptatem composuit et referri curauit.

Eodem animo, eadem elegantia principes pictorum, delineatorum et artificum coluit, atque plasticae et toreuticae artis monumenta, partim in Poloniae villis, cum Pliniana aemulantibus, partim in Germania diligentissime collecta, posteritati ser-
uauit.

Nec non magnorum artificum nostrae aetatis studium sua liberalitate ad maiora quaeque incendit. Quod quam vere dictum sit et sine ambitione, testis erit marmor, cui sanctitatem et maiestatem vultus Augusti nostri, iubente et procurante Jablonouio, impreffit delineator et sculptor elegantissimus; in quo artis et pietatis monumento splendidissimo, solemnique more erigendo, dubius erit spectator, vtrum diui Jablonouii Instauratoris pietatem, an Serenissimi Electoris diuinam humanitatem, et amoris publici certam conscientiam, marmoris inspiratam, admiraturus sit. Mirabitur autem sapientissimus quisque omnia, pro-
pter

pter felicissimam artis, pietatis et maiestatis conspi-
rationem.

Sed intelligentiam tanti viri vicit morum huma-
nitas et praestantia. Integritatem, fidem, constan-
tiam, simplicitatem, quis negabit Principi, cuius
pectus prudentiam, pessimi cuiusque insidias cauendi,
prae se ferebat; qui suspicionis illecebris intactus aper-
te animi sensum, et sine studio partium prodebat;
qui magnorum virorum, interdum etiam minorum
amicorum iniurias non vlsciscendas, sed a se remouen-
das putabat; aequitate et humanitate vsus aduersus
omnes, se suamque auctoritatem et fidem interpone-
bat, quotiescunque, aut rerum pessima, inuidia, aut
quaecunque perturbatio clarorum virorum concor-
diam delere posse videretur.

Qua humanitate, Viri doctissimi, nos omnes
apud se excepit, qua frontis hilaritate et grauitate iu-
diciis et consiliis interfuit? Vt interdum magnorum
ingeniorum ausus primos excitauit, direxit, sustinuit!
Quam diligenter et apposite dispunxit otium, tanto viro
haud indignum. Quanta vrbanitate nos, de rebus graui-
bus amicissime disputantes, mox excitauit, mox continuit.

Dignum

Dignum est immortalitate, nec posteritati tacendum, quod Vos omnes, Viri illustres, et Te inprimis, Praeses venerande, principibus viris Europae et Germaniae et Poloniae commiscuit et aequiparavit. Vidi his ipsis meis oculis Suecorum Regis Fratrem, sub nomine Comitis Ostrogothorum modeste, sed cum maiestate latentem, vidi Durinum, Italogum Principem, ex Polonia reducem, elegantiae ac litterarum arbitrum acutissimum, vidi Sapiehios, Razevillos, et innumeros alios Poloniae ac Russiae Principes, nobilitate et virtute illustres, qualicumque nostro ingenio aut officio contentos, nobiscum de rebus ad rerum naturam et artes pertinentibus, socratico more cum hilaritate differentes; quorum urbanitate firmata fuit apud nos opinio, maximos quosque viros ab omni fastu et supercilio esse alienos.

Liberalitatem Principis nostri laudare apud Vos erubescerem; res ipsa loquitur et huius diei solemnitas, et haec ipsa praemia, quorum publica dispensatio Vos inprimis, Commilitones, ad maiora quaeque olim audenda excitare poterit.

Quamquam enim, quod fieri solet in magnis rebus formandis, nondum satis firma et roborata videtur instituti nostri ratio, tamen meliora quaeque ab auctoritate et doctrina brabeutarum, et praestantissimorum ingeniorum, qua Germania et vrbs nostra gloriatur, expectanda videntur.

Modestiae potius nostrae, quam trepidationi aut indolentiae tribuendum auctumo, quod hucusque pauci nostratum de praemiis publice propositis decernere voluerint. Sed cauebunt ingenia nostra, ne nimia modestia et taciturnitate auctoritati instituti detrahatur; idque eo magis, quo honorificentiori iudicio Vniuersitatem Lipsicam auxit immortalis Jablonovius.

Atque hoc ipsum, publice depositum, et morte obsignatum iudicium, quo Te Tuamque disciplinam Lipsiae credidit, me ducit ad Te, Princeps Auguste, nostrae deliciae, noster amor, quem absentem appello, et cuius blandam iuuentutem et praeclarum ingenium amplectimur. Agnoscimus in Te iam nunc eam litterarum cupiditatem, qua diuus Pater Tuus excelluit, et amabile pectus, quo totum Jablonovium

vium exprimere videris. Absit a nostra simplicitate, modestiam Tuae aetatis fictitiis laudibus frangere. Alloquimur Te, vt olim ducem Burgundiae Fenelonus, ui cura magni animi et egregii pectoris commendata erat, cum sensu quodam pietatis et amoris, quem vix verbis exprimere possum —

Hortamur Te pro nostra fide, vt, quae est Tui ingenii felicitas, magnam spem de Te implere gestias, et dignus olim Jablonouiae gentis gloria, Regis sapientissimi et litteratissimi diuino ingenio, dignus amore Electoris nostri Serenissimi, quem haereditario iure accepisti, euadas.

Sis pius in primis. nam cum vincamur in omni
Munere, sola Deos aequat clementia nobis.

Perlege saepius eum librum, qui de rebus maiorum Tuorum e commentariis Tui patris diligentissime scriptus, Tibi praeter bellicae disciplinae amorem, quo iam videris incendi, Philosophiae, Matheseos, diuini et humani iuris sensum et cupiditatem inspirabit. Ceterum, si per celsissimae Tuae matris voluntatem

tatem fieri potest, noli morari reditum Tuum in hanc urbem et Academiam, cuius dignitas Patris Tui iudicio ornata fuit. Quid enim ad gloriam nostram augendam aptius nobis contingere poterat, testamento Patris Tui, quo Te, ut supra dixi, nostrae fidei et pietati publice tradidit et commendavit. —

Interfis, quamquam absens, mente, cogitatione et benevolentia huic celebritati, quae sub Tuis auspiciis olim sanctior nobis erit et augustior, et quae Te, quamquam absentem, summo amore amplectitur. Tu, nuper testis nostri doloris, nostrarum lacrumarum, nostri desiderii, nunc sis testis nostrae in Te pietatis nostrique officii.

Eadem obseruantia Te, Celsissima Princeps, in solemnitate huius diei, me interprete, absentem alloquitur illustris Societas, quae Tuae gentis nomine immortalis gloriatur. Post tot lacrimas tristissimae orbitatis, alienum foret, iustum Tuum dolorem lugubri oratione augere et renouare; emollienda potius nostra constantia tristis et acerba sollicitudo. Quid Tibi hoc solemnem die potius apprecari et ominari potest nostra pietas, quam, praeter perpetuam salutem ac felicitatem,

tem, Principis, in quo Patris pectus et ingenium agnoscis, obsequium, amorem, pietatem, et in virtute constantiam? Veneramur in Te cum sensum et amorem litterarum, eam elegantiam, quam diuus Jablonouius animo Tuo inspirauit; veneramur insignem, firmam et perpetuam erga nos nostramque dignitatem beneuolentiam, Tibique et publice et privatim auspiciatissima quaeque et laetissima ominamur.

Redeo ad Vos, Comites illustrissimi, vtriusque Reipublicae Patres, Viri diuini humanique iuris consultissimi, hospites nobilitate et litteris illustres. Nolite mirari, in hac perturbatione vniuersae Germaniae, bellis ciuilibus concussae, post mortem Institutoris haesitasse interdum ingenia, et de Societatis perpetuitate et forma desperasse. Ignorabant enim, hoc immortale institutum, a gente Jablonouia sanctissima fide fundatum, auctoritate Serenissimi Electoris, eiusque manu propria firmatum fuisse.

Vidistis tamen, nos in illa ipsa trepidatione viros laude dignos, sine partium vlllo studio, ornasse, quorum lucubrationibus, quamquam non omni numero perfectis, praemia ex sententia Fundatoris decreui-

mus. — Excitamini ergo, Viri docti Germaniae, ad res arduas suscipiendas promptissimi. Nolite pati, ut tam sanctum et nobile institutum incuria, inuidia, aut vlla ratione debilitari videatur. Scio, ingenuas mentes et paullo elatiores, nec auro nec orichalco, sed virtute duci posse ad naturae, matheseos, historiarum et rei rusticae sollertem indagationem. Sed spectanda tamen est Principis mens, brabeutarum iudicium, et, quam nemo bene natus vnquam contempsit, laborum et ingenii perpetua comes, gloria, qua duce summi in republica viri spem immortalitatis sibi peperere.

Accedit ad hoc consilium magna auctoritas ex iudicio Serenissimi Electoris, qui, pro suo reipublicae litterariae amore, hanc veri inuestigandi disciplinam probandam et ornandam censuit, nec non Principum Virorum in nostra Curia, de Vniuersitatis splendore nobilis et perpetua sollicitudo. —

Ducit me haec ipsa cogitatio, et huius diei opportuna solemnitas, ad gratissimum bono ciui officium.

Abfit a nostra simplicitate et fide omnis ambitiosa oratio. Vnum dicam, Viri illustres, ex vestra

et

et mea animi sententia. Ita nos Deus amet, et hanc Societatem tueatur, vt nos publice priuatimque Frederico Augusto, Patri patriae, virtute, constantia, pietate immortalis, Eiusque Serenissimae Coniugi, Serenissimis Fratribus, litterarum amore spectatis, et vniuersae Domui Augustae salutem felicitatemque perpetuam, nulla tempestate fractam, ominamur.

Atqui per ipsum sanctissimi Principis Electoris erga litteras amorem Vos obtestamur, Commilitones nobilissimi, vt his ipsis virtutum et ingenii praemiis incensi, rebus grauioribus et iis disciplinis operam dare studeatis, quibus huius instituti Fundator, Romanorum Pisanorum et Parisinorum doctorum olim aemulator, sibi peperit ducem et comitem verae gloriae, immortalitatem.

et nos animi lenientia. Ita nos Deus amet, et pace
 societatem nostram, et nos publice puerorum, et
 deo Augusto patri patriae, virtute, constantia, pe-
 tate imitatorum, Laetitia serenissima Comiti, Ser-
 vilius fratibus, interitum amore spectare, et
 universis Domini Augustae saluam felicitatemque per-
 petuam, nulla tempestate sciam, ostendamus.
 Ad nos per ipsum Augustum Principis Electoris
 erga litteras amorem vos oblectamus, Comiti-
 bus nos ostendimus, et hic ipse virtutum et ingenii praec-
 tibus incens, rebus gratioribus et his disciplinis ope-
 ram dare studemus, quibus huius instituti Fundator,
 Romanorum Principum et Parisiorum doctorum olim
 seminarior, sibi petere ducem et comitem, vixit glo-
 riae, immortalitatem.

—————
 Deo meo huiusmodi salutem et gratiam.

DE
VSV VETERVM
SCRIPTORVM RVSTICORVM IN AGRI-
CVLTVRA HODIERNA INPRIMIS GERMA-
NIAE ET SAXONIAE
DISSERTATIO.

*Auctore Davide Laurentio Kunzio, Consiliario
Stollbergensi.*

Dieses Blatt wird vor Pagina 1. gebunden.

DE
VSV VETERVM
SCRIPTORVM RUSTICORVM IN AGRI-
CULTURA HODIERNA IMPRIMIS GERMA-
NIAE ET SAXONIAE
D I S S E R T A T I O

Abbat. David Laurin, Rector, Confessor
Stollberg



Cum ante aliquod tempus in nouis litterariis legerem, *Illustrem Societatem IABLONOWIANAM*, quae Lipsiae floret, quaestionem proposuisse:

an et quatenus scripta Romanorum de agricultura et re rustica vtilitatem aliquam adferre possint ad agriculturam et rem rusticam hodiernam, imprimis in Germania et Saxonia?

memoria repetebam, quae obseruauerat Vir Summus, *Io. Aug. Ernesti*: *) hos scilicet libros, vel propter argumenti genus, vel propter difficultatem intelligendi, in tanta multitudine verborum, lectoribus fere nouorum, à nimis paucis, ac prope nemine, legi. Quo praeclarius igitur videbatur propositum *Societatis amplissimae*, et quo dignius FVNDATORE EIVS SERENISSIMO, vt etiam antiqua non contemnantur, sed potius in vsum reuocentur, si forte aliqua exinde ad rem publicam vitamque ciuilem vtilitas peruenire possit; eo magis hoc ipsum quoque

animum

*) In praefat. Scriptor. Rei Rust. praem.

animum meum excitabat, ut, quid hac de re sentiam, pro modulo ingenii et virium, exponerem.

Itaque offero nunc, quae mihi, hac de re meditati, subnata sunt; eo quidem animo, ut, siquidem labor hic minus placuerit, voluntas tamen mea displicere non possit.

Sunt vero Scriptores praecipui de quibus, ut videtur, iam quaeritur: *M. Porcius Cato*, *M. Terent. Varro*, *L. Jun. Moderatus Columella*, *Palladius Rutil. Taurus Aemilianus*, et *Vegetius Renatus*, quos iunctim postremo edidisse, constat V. celeberr. *Joh. Matth. Gesnerum*. Praeter hos vero huc etiam pertinere videntur *Virgilius*, in *Georgicis*, quo saepe etiam usus est *Columella*; et *Plinius*, quem in *Historia Mundi* de rebus rusticis quoque egisse nouimus.

Ac primum quidem illud asserere vix ausim, scripta haec agriculturae aut rusticationis nostrae rationibus per omnia conuenire; vel omnes hos auctores eodem loco habendos; vel denique cuiusuis ingenio aut sensui eos esse accommodatos. Etenim multa in iis occurrunt, quae, quia Italis tantum scripta sunt, ad nostras regiones, ubi non est idem coelum, solumue, applicari vix possunt; multa, quae superstitiones vel vanas opiniones reddent, dudum explosas; multa, quae ad instituta Romanorum singularia pertinent, nostris aduersa; multa denique, quae aut successu temporis melius exculta, aut, ratione et experientia poscente, plane repudiata sunt. Ita v. c. nullius
fere

fere vsus sunt, quae de siderum et lunae influxu, de tempestatibus praenoscendis, de frugum benedictione, de agrorum lustratione, de operis seruorum &c. in medium protulerunt.

Neque etiam quilibet horum Scriptorum in tradendis rusticae disciplinae praeceptis aequè feliciter versatus est; quod et sciunt harum rerum aestimatores, et facile deprehendent omnes, quibus volupe fuerit, eos paullo curatius inter se conferre. Ac fere certa res est, *Columellam* et doctrinae copia, et dictionis elegantia, et perspicuitate atque ordine reliquis omnibus esse praefendum.

Sed, vt iam diximus, neque cuiusuis ingenio aut gustui accommodati sunt hi Scriptores; tum, vt verbis summe venerabilis *Ernesti* vtar, propter argumenti genus, tum propter intelligendi difficultatem. Dantur enim adhuc homines, qui rem rusticam, vt sordidum opus, famulis ac villicis vnice relinquendam censeant; vel saltem facillimam putent, nec vllius acuminis, rusticationem; vel eam experimentis magis, quam praeceptis velint aestimandam. Alii vero, in primis agricolae et ruris studiosi, qui de praestantia et vtilitate rusticae scientiae rectius quidem sentiunt, vel rei difficultate deterriti ac victi, antiquorum Scripta, vt inutilia, contemnunt, vel ea solum probant et amant, quae tantum habeant speciem aliquam nouitatis. Hi omnes vero, vt nihil negotii sibi faciant cum *Columella*, aut alio veterum; ita sane vix me-

deri poterimus huic malo, nisi effecerimus, ut non solum de dignitate et vilitate rusticae rei aliter sentiant ac iudicent homines, sed et magis familiaria iis reddantur scripta veterum; quod aequae difficile fuerit, quam hoc: ut ab erroribus inueteratis liberetur et meliora edoceatur vulgus rusticorum nostrorum, quod rem rusticam, more semel adueto, et per manus tradito, administrat, et ab eo vel latum vnguem discedere nefas existimat. Sed de his alii iudicent. Nunc ut e diuerticulo redeamus in viam, illud etiam obseruandum est: non eo animo scripsisse auctores Romanos, ut perfectum aliquod *κύριον* darent rusticae disciplinae, quod artem hanc penitus exhauriat. Multa ab iis leuiter tantum tractata, aut plane ommissa; multa non suo loco posita; plurima etiam, quae ad institutum non pertinebant, admixta deprehendimus; quod per partes ostendere nunc eo minus est necesse, cum ipsi ingenue subinde fateantur: se non consummare voluisse scientiam, sed adiuuare, non cuncta dicere, sed plurima; non prodesse per se solos, sed cum aliis; non facere agricolam, sed instruere. Quibus omnibus etiam illud addendum videtur: variis hos auctores, et ipsam quoque Columellam, adhuc premi difficultatibus, quae obscuritatem augent, quasque expedire etiam doctissimis interpretum nondum plane licuit.

Ideo vero non contemnendi quidem Scriptores nostri, vel, ut plane inutiles, reiiciendi sunt. Fuerunt sane viri excellentis ingenii atque doctrinae, et non solum agricolationis, sed etiam vniuersae naturae prudentissimi,
qui

qui praecepta sua, ut plurimum ex ipsis naturae fontibus hausta, vel diuturno usu probata, tanta copia, pulchritudine ac simplicitate proponerent, ut non minus instruant lectorem quam delectent. In primis vero *Columella* hoc nomine se commendat; cuius laudes cum iam praedica- verit celeberr. *Gesnerus* *) dictis ab eo aliquid superadde- re non sustineam.

Cumque veteres Germani, auctore *Caesare* **) agri- culturae plane fuerint ignari, veroque admodum simile sit, eos deinceps a Romanis hac in re plurimum didicisse; probrosum fere fuerit, et homine solidioris cognitionis cupido indignum, hos fontes plane ignorare aut negli- gere.

Itaque vix erit ambigendum, multum haec scripta facere posse vel ad solidiorem rusticae rei cognitionem, vel ad elegantiam et delectationem, vel ad imitationem in ipso rerum usu. Nec defuerunt inter Germanos Spe- ctatissimi viri, qui hoc agnoscerent, et hos libros non vno nomine commendarent, ex quibus vel *Iust. Christoph. Ditmarum* ***) nominasse sufficiat. Sed et magni eos fe- cerunt, et adhuc faciunt, Angli, inter quos extitit nuper, qui asserere non dubitaret, scriptorem de re rustica, *Vir- gilio* et *Columella* meliorem, nondum extare. †) Et

A 3

habent

*) in praefat. ad hos Scriptor. *oeconomisch. Wissenschaften.*
Sect. I. §. 14.

**) de B. G. Lib. VI.

†) *Home Principles of agricul- ture and Vegetation.*

***) in der Einleitung in die

habent utique auctores isti multa praecepta, quae omni coelo soloue conueniant, atque adeo apud omnes gentes profint, vel etiam, quamuis Italiae propria videantur, tamen alibi quoque tentari et ad imitationem vocari possint; quod suo exemplo nos docent Angli et Galli, qui in agri- colatione non pauca ex Romanorum institutis adoptarunt, de quo, qui dubitet, adeat *Hamelium*, *) *Millium*, **) *Catulum*, ***) aliosque. Multas praeterea cautiones suppeditant scriptores isti, diuturno usu probatas; multa acute et bene dicta, varia quoque, quae quidam nostrorum pro nouiter inuentis nobis vendere voluerunt, et, ut paucis me expediam, plurima, quae ad rusticae rei rationes, vel emendandas vel perpoliendas ac perficiendas faciant, quaeque in quotidiana eius exercitatione non sine fructu et utilitate applicare possis, et applicari quoque etiamnum videas. Id vero per omnes rusticae scientiae partes ostendere, nec vires permittunt, nec patitur instituti ratio; quare illud merito doctioribus relinquo, quibus forte placuerit, manum admouere operi, quale optauit et meditatus est, eiusque summa quoque capita dedit V. C. *Michael Conradus Curtius*. †)

Itaque, veluti speciminis loco, ex praecipuis agri- colationis capitibus, oratione scilicet, stercoratione et semi- natio-

*) *du Hamel* Traité de la culture des terres et Elemens d'Agriculture.

**) *John Mill's* new and complete System of Husbandry.

***) *Parullo* Essais sur la melioration des terres.

†) in praefat. ad versionem Germanic. *Columellae* p. 13 seqq.

natione potiora delibabo; in quibus quomodo versati sint Romani, quidue ex placidis illorum ruricolis nostris utile videatur, ac imitabile, breuiter commemorabo, quibus deinde nonnulla subiungam, quae ad vsum horum scriptorum, vel in aliis rusticationis partibus, vel in omni vita, pertinere videantur.

Et in aratione quidem, non secus ac in vniuersa agricolatione, qualitatem et varietatem terrae ac soli ante omnia vt exploremus vel ideo necesse est, quod terrae diuersitas diuersam quoque facit arandi rationem, ita, vt ager modo leuius; modo maturius, modo tardius; modo frequentius, modo rarius, vomere vrgendus sit. Itaque non perfunctoria fuit veterum tractatio de generibus et qualitate terrae; vbi quidem terram cretosam, glareosam, lapidosam et puram; aridam et humidam; solutam et spissam; macram denique, pinguem et mediocrem, praecipue distinguunt, *) pinguem tamen ac putrem reliquis praeferentes, quia plurimum reddat, ac minimum poscat. Nullum vero genus deterius habuerunt, quam quod sit ficcum pariter ac densum et macrum, quia cum difficulter tractetur, tum, ne tractatum quidem, gratiam referat, nec relictum pratis vel pascuis abunde sufficiat. **) Sed, ad ipsam terrae bonitatem explorandam, quamuis nonnulli nigrum vel cinereum colorem notam frumentarii

agri

*) Varro de R. R. L. I. C. 9.
Columella L. II. c. 2.

**) Columella I. cit. Palladius
I. 6

agri fecerint, *) colorem tamen, tanquam certum auctorem, testem non esse bonitatis aruorum, *Columella* **) docet, ideoque vult terrae bonitatem explorari vel tactu; vt pinguis habeatur, si, aqua conspersa, et manu subacta, picis in morem, ad digitos lentiscat habendo; ***) vel sapore; vt, si madefacta dulci aqua, permisceatur, ac, more faeculenti vini, diligenter colata, gustetur, dulcedo terram frumentis habilem significet. †) Praeterea dulcem et frumentis idoneam terram indicare ait: iuncum, calamus, gramen, trifolium, ebulum, rubos, prunos sylvestres &c. ††) Alia nunc consulto omittimus, cum ex dictis satis appareat, quam solliciti in his rebus fuerint veteres; quorum adeo exemplum nostros excitare debeat agricolas, vt bonitatem et vires aruorum diligentius indagantes, vitiis agrorum cum aliquo reditu mederi studeant, et exinde discant:

quid quaeque ferat regio, quid quaeque recuset.

Non eodem tempore agros mouendos esse, aut moueri posse, sed, pro soli aut coeli qualitate diuersa, diuersum etiam esse tempus arandi, modo obseruauimus, et quilibet facile intelligit. Itaque veteres quoque de tempore arandi abunde, et satis, vt videtur, perspicue praeceperunt. Quamuis vero omnes Italiae coelum et solum secuti sint, tamen et plurima sunt, quae vbiuis terrarum

locum

*) *Plinius*, H. N. XVIII, 6.

**) de R. R. II, 2.

***) *Virgilius* Georg. II, 250.

†) *Palladius* I. 5.

††) *Palladius* I. c.

locum inueniant. Etenim, vt tempestiue aretur, et maturius densa terra, quam soluta; pingui, quam macra,*) et rationi et naturae maxime videtur consentaneum, eam praecipue ob causam, quod pinguis ager, mature subactus, et calori aestiuo exponitur, et herbis noxiis liberatur; macer contra, si tardius vrgetur, humore exiguo non plane priuatur. Sed quantum quidem valeat matura at tempestiua aratio, et quam necesse sit, in hac quoque, naturam soli explorare et probe perpendere multi rusticorum nostrorum vel non intelligunt, vel curae cordique non habent, quod et vidit et doluit, quisquis fuerit, *Agricola ille Silesius, **)*

Sed et, quomodo arandum sit? nos ignorare non sinunt Romani nostri; quo pertinent regulae: non sulco vario arandum; nec inter duos sulcos scamna facienda esse; satius esse minus ferere et melius arare; omne aruum rectis sulcis, mox et obliquis subigendum; id demum recte subactum esse, vbi non intelligatur, in quam partem vomeractus sit; et quae sunt alia huius generis.***) Praecipue vero tellurem, in regula, paullo altius mouendam esse, Columellae placet. †) Quod, vt ratione non caret, cum penitus aruis sulcatis et radices herbarum facilius extirpentur, et maiore incremento segetum foetus gran-

*) *Plinius XVIII. 19. Virgilius Georg. I. 64. Columella II. 4.*

**) *Der schlesische Landwirth P. I. p. 52.*

***) *Plinius XVIII. 19.*

†) *Columella II. 2.*

grandescant, quia radices altius penetrare possunt et plus alimenti capere; ita hoc ipsum probant multi recentiorum, et magni nominis, agricolae; *) licet nonnulli quoque contrarium sequi malint. Sed, ut hic quoque rationem habeamus soli, et res ipsa docet, et veteres etiam non vno loco monuerunt. *Virgilius* sane pinguem agrum altius, macrum leuius, arari vult, **) cui consentaneum viderur illud *Columellae*: ***) pingues campos frequentibus densisque fulcis arandos esse, quoniam sic omnes radices herbarum perruptae necentur; quod fieri nequit, nisi ager quoque paullo moueatur altius. Non minoris quoque momenti est eiusdem *Columellae*, †) observatio: agrum non esse tractandum lutosum et semimadidum, quod eiusmodi arua non sint habilia aut occationi aut sationi; ea vero, quae siccitate exaruerint, probe expediri non posse, quod duritie soli dens aratri respuatur, vel, si qua parte penetraverit, non minute diffindat humum, sed vastos cespites relinquat, quibus obiacentibus impeditum aruum minus recte possit iterari, quo efficiatur, ut in iteratione quoque scamna fiant. Medium itaque temperamentum sequendum esse, ut neque succo careant agri, neque abundant vligine. Quae singula, uti satis perspicua sunt et experientiae consentanea; ita omnibus omnino agricolis sedulo videntur commendanda, quod etiam fecit supra laudatus *Agricola Silesius*. ††)

Quo-

*) *Hamelius, Millius* vid. *Agricola Siles.* P. I. p. 55. 56. et III. I. G. *Daries* in den ersten Gründen der Cameral-Wissenschaft, Sect. II, c. 3. §. 157 f.

**) *Georg.* I, 68.

***) II. 3. 4.

†) I. c. vid. etiam *Palladius Jan.* I. 3.

††) I. c. p. 53 et 54.

Quoties denique arandum fit? iterum ex natura soli diiudicandum credidere veteres, adeoque certo numero arationem adstrinxisse non videntur. Nota quidem sunt tria tempora arandi apud Virgilium; nota vocabula: profcindere, arare, iterare et tertiare agrum, vbiuis obuia; notum etiam illud Virgilii praeceptum: omne solum terque quaterque in anno scindendum, *) et noualem agrum quarto sulco conferendum. Ad spiffius solum etiam quinto, imo in Thuscis nono sulco seri, obseruauit *Plinius*. **) Quare in vniuersum frequenter tellurem exercendam, ***) et arationem, quae, saepius iterata, pro stercoreatione fit, si res exigat, toties repetendam censuere, donec in puluerem humus conuersa fuerit. Neque aliter hodie subducunt rationes rustici sagaciores, vt illis saltem pessimus videatur agricola, qui nouales agros quarto aut tertio sulco non conferat.

II

De stercoreatione, re quidem abiecta et sordida, sed magnae dotis, et agricolis vtilissima, eo diligentius egerunt Scriptores Romani, quod didicerant, solo fatiscenti nullam aliam praesto esse medicinam; nullum pabulum, quo vires absuntae refoueantur; nullum alimentum, quo segetes magis laetentur, quam sterco, laetamen agrorum dictum veteribus, vt ex *Servio* notum est. Eius tria ge-

B 2 nera

*) Georg. II, 398.

**) H. N. XVIII, 20.

***). *Virgilius* Georg. I, 99. *Columnella* IV, 3.

nera faciunt; vnum, quod ex auibus; alterum, quod ex hominibus; tertium, quod ex pecudibus confit. *) Ex primo genere Columella maxime probat columbinum, quod, modice tantum sparsum, terram fermentet. Humanum aliis villae purgamentis immisceri iubet, quoniam per se naturae sit feruentioris, et idcirco terram perurat; vrinam vero hominis, quam sex mensibus veterascere passus fueris, furculis aptissimam censet. Ex tertio genere optimum putat asininum, quia hoc animal lentissime mandat, ideoque facilius concoquat, et bene confectum atque idoneum protinus aruo fimum reddat. Post hoc ouillum, mox ceterorum iumentorum armentorumque collocat; deterrimum vero ex omnibus suillum putat; in quo aliter sentiunt nonnulli recentiorum. **) Sed, si tantum frumentarius ager sit, nihil referre, ait, genera stercoreis separari; sin autem furculis et fegetibus atque etiam pratis fundus sit dispositus, generatim reponendum esse, sicut caprarum et ouium. Commendat etiam usum cineris et fauillae, et frudicem lupini succisum et inaratum. ***) Denique quamlibet frondem, et e vepribus compitisque congesta, cum cinere coenoque cloacarum, et culmis, caeterisque, quae euerruntur, aut quae colluuiis cortis et aedificii, culina et caseale, quotidie gignunt, aut quae, pluuiis diebus, bubilia et ouilia, cum emundantur, praebent, colligere, et in locum concauum congesta

*) Columella II, 15.

Landwiffensch. P. I, c. 29. ed. Germ. Lipsienf.

**) Magni illud faciunt auctores der allgem. Haushaltungs- und

***) Palladius I. 6.

gesta affiduo humore fatiare iubet, vt herbarum semina, culmis caeterisque rebus permista, putrescant. Quamuis vero non omnia stercoreis genera Columella recenseat, quae nostri, longa serie, exhibent; tamen eius consilium qui sequi voluerit, de copia stercoreis nunquam laborabit, nec habebit, vt ad stercoreationem artificialem, quam multi nostrorum tanti faciunt, confugere debeat. *) Nec dubium est, quin interdum expediat, et illud praeceptum Columellae obseruasse: vt scilicet, sabulosis locis cretam ingeramus, cretosis ac nimium densis sabulum. **) Etenim arenam quoque nonnunquam stercoreis vicem obtinere, atque, agro limoso et frigido additam, cum corrigere et feraciorem reddere; nec lapides, inprimis pusillos, agro semper noxios esse, omnes sciunt agricolae prudentiores. Itaque etiam vilissima et macerrima genera terreni non statim contemnenda sunt, quandoquidem, aliis permista, terram frumentis idoneam constituunt.

Sterquilinum quomodo faciendum sit, et a sole defendendum, ne succus, quem quaerit terra, a sole exfugeatur, nec non, quomodo aqua in illud immittenda, vt succus retineatur, Varro, vt videtur, optime docuit, ***) quem locum hic non adscribo, addens saltem ex Columella: †) sterquilinum totum, aestiuis mensibus, non aliter, ac si repastines, rastris permiscendum, quo facilius putrescat et aruis sit idoneum. Illud vero dissimulandum

B 3

non

*) *Agricola Silesius* l. c. p. 95. 96.

***) de R. R. I, 13.

**) vid. etiam *Palladius* Sept. I.

†) II, 15.

non est: a rusticis nostris maxime negligi hanc curam, quae tamen caput fere sit ac fundamentum omnis agriculturae, quaeque ideo tanti visa nostris scriptoribus, vt accuratius doceatur. *)

Sed in ipsa stercoreatione modum etiam seruari voluerunt veteres, ratione, vt videtur, satis manifesta et naturali: quod refrigescat ager, qui plane non stercoretur, et peruratur, si nimium stercoretur; eoque magis conducatur agricolae, frequenter id potius, quam immodice facere; quamquam hanc veterum doctrinam non satis capiant, vel sequantur, quidam e nostris, etiam non infimae sortis, agricolae. **) Huic vero conuenienter statuebant Romani: quo calidius solum sit, eo minus stercoreis addi debere; aquosum vero agrum maiorem stercoreis copiam desiderare, quam siccum; alterum, quod affiduis humoribus rigens, hoc adhibito, regeleretur, alterum, quod per se tepens siccitatibus, hoc assumpto largiore, torreatur, propter quod nec deesse ei talem materiam, nec superesse oporteat. Caeterum optime etiam monuerunt: sterces, quod, tempestiuerepositum, anno requieverit, segetibus maxime vtile esse, quod et vires adhuc solidas habeat, et herbas non creet; quanto autem vetustius sit, minus prodesse, quoniam minus valeat; itaque pratis quam recentissimum iniici debere, quod plus herbarum progeneret. ***) Denique disiectum fimum protinus inarari et obrui iubent, ne,

*) Ill. Daries l. c. §. 133. Agri.
cola Siles. l. c. p. 98.

**) Plinius H. N. XVIII. 23.
Palladius Sept. I.

***) Palladius l. 33.

ne folis halitu vires mittat, et. vt permista humus hoc afi-
mento pinguescat; in quo quidem, vti quotidie pecca-
tur a nostris; *) ita optandum foret, vt ea, quae de ster-
coratione ex Romanis auctoribus hactenus attulimus, ac-
curatius seruentur agricolae nostri, cum, nostro iudicio,
nihil iis possit esse rectius atque vtilius, si vel illud exce-
peris, quod, *Columella* iudice, **) decrescente luna sterco-
randum sit, eaque res herbis segetes liberet. Quot vero
vehes stercoreis iugerum agri postulet, ex Romanis Scri-
ptoribus non videtur aestimandum, cum agrorum men-
sura non respondeat.

III.

De satione, quae Romani praecipiant, nunc videamus; ac primum de qualitate feminis. Nihil nunc attinet,
de variis frugum et seminum generibus, apud Romanos vsi-
tatis, dicere; quandoquidem multis aut non vtimur aut non
vescitur; quamquam experimentis tentari posset; quae-
nam seminum genera, Romanis familiaria, etiam nostro
solo conueniant. Nunc vero obseruasse sufficiat: semen
optimum *Plinio* ***) videri anniculum; bimum deterius; tri-
num pessimum; vltra sterile. †) Quumque, experientia te-
ste, frumenta saepe degenerent, et ex semine robusto fiat non
robustum; quod vero protinus exile natum sit, nunquam
robur accipiat, recte in area iam prospiciendum voluere
veteres futuro semini, vt id, quod propter magnitudi-
nem

*) *Agricola Silif.* l. c. p. 102.

**) II, 5.

***) H. N. XVIII. 24.

†) vid. etiam *Palladius* I. 6.

nem in imo subsideat, ad semen reponendum sit; *) quam curam nostris quoque commendant agricolis, qui non nesciunt, quantum neglecta, aut agri conditione non inspecta, messium ybertati detrahatur. **) De quantitate vero et mensura seminis illud non est praetereundum: vt seminis ipsius diuersitatem, ita loci quoque, aut temporis, aut coeli conditionem variare illius mensuram, cum vel in campis vel collibus feritur, atque his vel pinguis vel mediocribus vel macris; vel autumnis, vel hieme ingruente, coelo vel pluuio, vel sicco. ***) Itaque agro mediocri plus seminis tribuendum quam pingui; prima sementis rarius facienda, nouissima spissius; coelum vero pluuium idem, quod prima sementis; siccum hoc, quod vltima, desiderat. Etenim pinguis ager plus virium habet, vt ex vno semine plures culmos propellere possit, quam macer; †) et, vt prima sementis et ea quae pluuio coelo fit, rarius facienda, quia facilius semina vim acquirunt et latius se humi diffundunt: ita vltima, et illa, quae in siccitatibus fit, spissius postulat feri, quia in vtraque pars seminis deperit; in illa ob ingruentem brumam; in hac ob animantia, quae, sicca terra, fata depopulantur, vt praeclare obseruauit Cl. *Pondetera*. ††) Huic addendum videtur: agrum quoque arbusculo consitum plus seminis occupare, quam vacuum et apertum. Quot vero modios frumenti iugerum agri postulet, id eo minus ad
Roma.

*) *Plinius*, l. c. *Colum.* ll. 9.
Virgilius, *Georg.* l. 192.

**) *Agricola Siles.* l. c. p. 170.

***) *Columella* l. c.

†) *Id.* l. c. *Agricola Siles.* l. c. p. 185. et Cl. *Curcius* ad *Columellae* l. c.

††) ad *Columellae* l. c.

Romanorum sententiam exigendum videtur, cum, Columella teste, inter ipsos aetatis suae auctores, de mensura minus conuenerit. Sed ea ut longius prosequamur, non fert instituti ratio. Ex allatis tamen facile est ad diiudicandum: quam grauius peccent agricolae, qui nullo aut soli aut temporis, aut coeli, aut seminis etiam habito respectu, agros aequaliter conferunt, et vel hoc solo efficiunt, ut messis deinde non respondeat. Etenim si v. c. spissius ferunt, quam par est, vanae et minutae spicae efficiuntur, cum contra, si rarius id fiat, ut ex vno femine plures culmi prodire possint, etiam ex rara sementi densa seges efficiatur. *)

Quando ferendum sit? a Romanis quidem discendum non videtur, cum nostra coeli et agrorum conditio aliam temporis rationem postulet. Columella **) sationem tantum autumnalem probat, et potissimam ducit, trimestrem vero, sive vernam, apud nos iam longo usu confirmatam, in locis praegelidis et niuosis ex necessitate fieri autumat, quod nullum natura sit trimestre semen, sed idem, iactum autumnis, melius respondeat. Quae vero de satione autumnali mature instituenda tradidere veteres, ea, quamuis a multis nostrorum oppido negligantur, fundamento tamen non destituuntur. Etenim maturam sationem, quamuis saepe decipiat, ferae tamen, quae semper fere mala sit, praefendam, et locum natura frigidum primum, calidum vero nouissime conferendum, circa

*) Plinius, XVIII. 24.

**) II, 9.

circa brumam vero a satione plane abstinendum esse, ratione nititur naturali et manifesta: ut scilicet prius convalescant radices frumentorum, quam hibernis imbribus aut gelicidiis pruinisque infestentur. Quare sic olim servasse aiunt prudentes agricolas, ut quindecim diebus prius quam bruma conficiatur, totidemque post eam confectam, neque arauerint, neque vitem aut arborem putaverint. *) Illud quoque veterum exemplo admonemur, ut, sementi facta, patentes liras crebrosque sulcos aquarios, quos elices vocabant, faciamus, ut humor extra segetes deriuetur. **) Caeterum agros feminandos non esse, nisi cum terra pluviis permaduisset, quidam veterum crediderunt, quorum vero sententiam repudiat *Columella*, ***) quia id, quod sicco loco ingestum et innocatum sit, perinde, ac si repositum in horreo, non corrumpatur, atque, ubi imber venerit, multorum dierum sementis vno die surgat. Quomodo seminatio peragenda sit? paucis expressit *Plinius* †) semen scilicet aequaliter spargendum; quod, ut fieri possit, manum vniue congruere debere cum gradu, semperque cum dextro pede. Hoc artis cuiusdam esse, et ille monuit, et norunt omnes, qui aliquam agriculturæ prudentiam sibi vindicant. Quare merito culpandi sunt rustici nostri, qui seminationem vel pessimo famulorum committunt, cum tamen ea res

tanti

*) *Caro* de R. R. C. 24. *Columella* II. 2 et 7. *Plinius* XVIII. 24. et 26.

**) *Columella* II. 8. *Plinius* XVIII. 19.

***) II. 8.

†) XVIII. 24.

tanti sit momenti, ut vel prudentissimi ac peritissimi ad hoc opus eligendi sint. Sed eo sunt plerique ingenio, ut officio boni agricolae se satisfecisse credant, si mediocriter aut negligenter, aliorum exemplo, curauerint rustica opera, et, si votis deinde non respondeat euentus, agrorum infocunditatem accusent, aut coeli, noxiam frugibus, intemperiem; cum tamen plurima suo vitio potius accidant, suaque inertia.

Semen alii inarandum, alii vero innocandum esse putant. Sed si *Columellam* *) audias, male subigitur ager, qui, satis frugibus, occandus sit, quod et probatur nonnullis recentiorum. **) Occam vero praecipue veteribus profuisse, et nostris etiamnum prodesse, ut ager fiat minor, et herbis purgetur, cuius fere notum est.

Utrum arua singulis annis conferenda sint, an vero magis expediat, ea interdum cessare? nostro inprimis tempore quaesitum fuit, eaque res, ut notum, variis disputationibus ansam praebuit, quibus omnibus probe perpen-
pensis, nihil aliud fere restet, quam ut dicamus:

Nihil est ab omni parte beatum!

Equidem negandum non est, terram nunquam defatigari, et effoetam reddi, vel senio confici, ut quasi requiescere tantisper opus habeat; quin potius maiorem fructum ex illa percipere liceat, si frequenti et tempestiua ac

C 2

modica

*) II, 4.

**) III, *Daries* 1, c. §. 183 seq.

modica stercoreatione refoueat, quod et veteres, et imprimis *Columella* *) agnoscunt. Sed tamen non temere quoque rationes subducere videntur, quicum *Virgilio* **) et *Plinio* ***) alternis cessare faciant arua, si id patiantur ruris spatia. Sunt enim quam plurima, quae noualia, siue veruacta, etiamnum commendant, quaeque alii pluribus persecuti sunt. †) Praeterea enim, quod pascea praebent pecudibus, imprimis vbi aliunde non suppetunt, aut non sufficiunt; vel illud non minimi videtur momenti, quod nulla alia ratione agri facilius stercoreari et herbis liberari possunt. Quae vero in contrarium mouentur, tanti non videntur, vt reprobandum putemus illud *Virgilii*:

Illa seges demum votis respondet auari

Agricolae, bis quae solem, bis frigora sensit.

Impraegnationem quoque seminum apud veteres in vsu fuisse, vel ex *Virgilio* ††) discimus. Et fabam imprimis et legumina, ante sationem, priscos rusticos amurca vel nitro macerasse *Columella* †††) obseruat, additque, sic medicata semina a curculione minus infestari. Alias vero aliorum hac de re opiniones et experimenta retulit supra laudatus *M. C. Curtius*, ††††) sed nihil certi constituit.

*) II, 2.

**) Georg. I, 47.

***) H. N. XVIII, 21.

†) vid. supr. *Miscellanea Hannoverana* anni 1762. n. 54.

††) Georg. I, 193.

†††) II, 10.

††††) l. c. p. 138.

tuit. Illud certe et ipsi experientia cognouimus, varias eiusmodi impraegnationes, inprimis contra rubiginem adhibitas, effectu omni caruisse; quamuis non desint, qui calcem viuam, probe contusam, et tritico madefacto, ante sationem, vt puluerem, adpersam, triticum a rubigine semper integrum seruasse, certo certius affirmant. Caeterum peracta semento proximam curam fuisse sarritionis, *Columella* *) auctor est; de ea vero non conuenire ait inter auctores; aliis quippe negantibus, eam quidquam proficere, quia radices frumentorum sarculo detegantur aut succidantur; plurimis tamen eam probantibus. Sed cum nostro arandi et seminandi modo illa minus conueniat, vel saltem sumtuosior videatur, ea quoque vix erit probanda aut imitanda; nisi Anglorum agricolendi rationem sequi velimus, quae ad Romanam propius accedit, qua illi tantopere gestiunt, quamque magno cum foenore, exercere dicuntur. Sed tamen omni tempore consulendum, vt herbae exterminentur; cum pessimi sit agricolae, committere, vt satis herbae proueniant, quod frugibus plurimum detrahitur. Illud vero quomodo efficiendum sit, non pauci nostrorum docuerunt. **) Sane qui semen elegerit purum, stercore usus fuerit anniculo, frequenter exercuerit tellurem, aliusque arauerit, herbas facile superabit; et si paucae adhuc prodierint, eae manibus facillime eradicentur.

C. 3. IV.

*) II, 12.

**) vid. *Agricola Siles.* l. c. p. 110 f.

Hæc de aratione, stercoreatione, et seminatione ex Romanis rei rusticæ scriptoribus, quatenus illa nostro tempore alicuius sint utilitatis, attulisse sufficiat. Sed sunt alia, paene multa, quæ de aliis rusticæ scientiæ partibus non minus scite quam eleganter differuerunt auctores laudati, atque inprimis Columella meus; quæque etiam apud nos, et in Saxonia nostra, non leuem fructum et utilitatem habitura sint in ipso rerum usu. Egregia sunt et lectu digna, quæ de cautione in villa, prædio, aut agro comparando; de cultu pratorum et hortorum; de arborum plantatione et cultu; de pabulis, et in specie de Medica illa, nostris tantopere amata, vulgo *Lucerne* dicta, cuius cultum et usum fere exhaustisse videtur; de apibus; de re pecuaria; de stabulorum ratione, magna copia et doctrina disputavit. Officium villici tam accurate et *πραγματικῶς* descripsit, ut quilibet fere ea hodie sua facere possit, ubi villicus vel eligendus vel instruendus fuerit, ut alia nunc taceam. Quæ de morbis pecudum et hic et inprimis *Vegetius*, tradit, ea haud vulgarem artis veterinariæ notitiam produnt; quorum vero examen veterinariis relinquimus. Inprimis vero tractationem de vitibus et viticultura Saxonibus nostris commendandam putamus, in qua multa insunt, quæ ad culturam harum rerum vel emendandam, vel augendam ac perficiendam facere posse videantur. Sed etiam præcepta multa habent auctores nostri, sententias, et bene dicta, ad rem rusticam omnem spectantia; quæ, ut simplicitate et euidencia sua, haud raro acumine quoque,

que, cuilibet se commendant; ita non pigeat ruris studiosos, ea didicisse et exercuisse. Talia fere sunt: non recte opus exigere posse, qui, quid, aut qualiter faciendum sit, non doceat, sed villicum audiat; vel: male agi cum domino, quem villicus doceat; neminem sanum sumtus facere in cultura sterili soli; etiam feracissimos agros utiliores reddendos; nec maiores nec minus amplas, quam postulet modus agri, villas extruendas; rem malam esse frequentem locationem fundi; peiorem esse colonum urbanum, qui per familiam malit, quam per se, agrum colere; nunquam non ex agro plus suam cuique curam reddere, quam coloni; in agricultura propriis paene momenti quidque fieri debere; si unum opus tardius, quam oporteat, peractum sit, caeteras quoque culturas post iusta tempora ferius adhiberi, omnemque operis ordinem turbatum spem totius anni frustrari; imbecillio rem agrum, quam agricolam esse debere; rusticationis caput esse: semel fecisse, quicquid exegerit ratio culturae, nihil sero faciendum in agricultura, sed suo quaeque tempore facienda; praetermissa frustra revocari; rem agrestem cunctanti esse infidiosissimam; fertilissimam esse in agro oculum domini; pecudibus stabula facienda esse, quae neque frigore, neque calore infestentur; pecudibus larga pabula praebenda esse; hieme et vere, matutino tempore, pecudes intra septa continendas esse, dum dies aruis gelicidia detraxerit. Et sexcenta alia! Sunt vero et plurima, non solis agricolis, sed et aliis dicta, quorum adeo usus patet per omnem vitam, quaeque adeo, ut pulcherrima sunt, ita neminem poeniteat, eiusmodi sententias et prudentiae

regulas seruare et sequi. Ex innumeris haec tantum exempli loco adferam: in omni vitae ratione nihil pulchrius esse ratione, dispositione, atque ordine; nihil recte sine exemplo doceri et disci; pretiosissimum esse, quemque intelligere, nescire se, quod nesciat, semperque cupere, quod ignoret, addiscere; sapientis esse, fortuitos casus magno animo sustinere, dementis vero, ipsum sibi facere malam fortunam; μέτρον ἄριστον; adhibendum modum, mensuramque rebus; quod sapienter sperauerimus perseueranter nos confectari debere; nullam esse disciplinam, in qua non peccando discatur; in re familiari laboriosior esse negligentiam, quam diligentiam; non satis esse reprehendisse peccantem, si non doceat recti viam, caet.

Addere nunc quaedam adhuc possem de vsu horum scriptorum in aliis disciplinis, scientiis et artibus, inprimis in iure Romanorum ciuili, cui illustrando feliciorum interdum operam nauare potuissent Icti, si rusticos Romanos consuluissent, veluti, vt hoc vnico exemplo *Bynckershoeckii* *) vtat, illi, qui existimarunt: ludere voluisse *Vlpianum* in L. 1. §. 4. D. de peric. et comm. rei vend. dicentem: venditorem vini, quod in doliis est, si dolia non euacuentur ante proximam vindemiam, mensuram per corbem facere posse et effundere. Quod forte non dixissent aut scripsissent, si de vrnis et amphoris sparteis ex *Catone* **) ipsis constitisset, quaeque ad hunc locum annotarunt viri docti. Sed haec omnia ad institutum non pertinent.

Quam.

*) Obseruat. Iur. Rom. Lib. VI. cap. 15. **) de R. R. C. XI. 2.

Quamuis vero, vt patere arbitror, scripta Romanorum, in re rustica hodierna, vsui esse possint; tamen maior adhuc vtilitas sine dubio inde esset expectanda, si a pluribus eligerentur et intelligerentur auctores laudati. Qua in re non spernendum videtur eorum consilium, qui eos in scholis legi et manibus puerorum versari voluerunt. Ea res certe efficeret, vt non solum maiorem latinitalis et verborum, apud alios latinis auctores raro vel nunquam occurrentium, copiam acquirerent pueri; sed vt res ipsae quoque, et rusticae rei primae notiones eorum animis mature inprimerentur, quae per omnem vitam eo firmitus essent haesurae, quum et hic verissimum videatur illud Venusini vatis effatum:

Quo semel est imbuta recens seruibit odorem

Testa diu.

In primis vero Columellae lectio profuerit puerorum ingeniis; neque video, cur manibus eorum excutiendus sit auctor tam venustus et elegans, aut cur non eodem, vel maiori, iure illis vindicandus, quam plures alii, quos, siue argumenti vtilitatem siue latinitalatem spectes, longo ille post se reliquit interuallo. Nec dubium est, quin, vbi ad prouectiorem aetatem peruenerint iuuenes, studia haec, magis exulta ad maiorem vitae vsu, vtilitatemque essent collaturi; quod ipsum forte meliorem quoque gustum dignitatemque conciliaret arti nobilissima, sine qua nec consistere mortales, nec ali posse manifestum est. Tanto magis igitur dolendum est: parum vel nihil de rebus rusticis doceri in scholis, cum contra longe alia addiscere cogantur pueri, quae raro vel nunquam in vsu sint habituri; quod dudum

D

prae-

praeclare et solide, suo more, demonstravit Vir celeberrimus D. G. Schreberus. *) Sed, quod diu fuit in votis, vix alia ratione perficiendum videtur, quam Imperantium et Procerum auxilio, et institutis; quae res, vti feliciter forte succederet, fundatis, exemplo quorundam, academiis et scholis agrariis, vel oeconomicis, ut aiunt; ita haud parum quoque profecerimus, si aliquando legantur in scholis nostris consuetis, et explicentur in Academiis scriptores, manibus fere criticorum haecenus tantum tractati. Hoc demum facto plures forsitan futuri essent veterum rusticorum lectores; plures quoque rusticae rei amatores, discipuli et magistri, qui alios subinde instruerent, eoque efficerent, ut, non tanquam sordidum opus, vulgariter, sed ratione et prudentia regeretur res rustica, et maiori in pretio haberetur scientia suavitatis plenissima. Ita quoque fortassis sensim sensimque evanesceret odium illud, quo multi adhuc, homines imprimis forenses, tanto affectu feruntur erga haec studia, eorumque cultores, ut prodigio simile sit, tantopere adhuc sperni et contemni genus hoc amplificandi patrimonii, quod apud antiquos summae gloriae fuit, quodque omni crimine caret. Omnium enim rerum, inquit Cicero**), ex quibus aliquid exquiritur, nihil est agricultura melius, nihil vberius, nihil dulcius, nihil libero homine dignius.

*) in dem Entwurff einer Geschichte der oeconomicen Wissenschaft, p. 13.

**) Offic. I. 42.



DE
LVE BOVINA
SENTENTIA

*Auctore Christiano Gotthelf Barthio Med. Doctore et Membr.
Societat. Oecon. Lips. Honorario.*

LVE BOVINA

SENTENTIA

IVVENALIS.

Nunquam aliud natura, aliud sapientia dicit.

Quan-

DE LVE BOVINA.

Quamquam facile intelligebam, temeritatis a quibusdam accusatum iri eum, qui contra hanc, quae in boues grassatur, luem commendare remedii quicquam auderet his temporibus, quibus videremus, quicquid esset follertissime contra eam pestilentiam a schola veterinaria, quae Lugduni floret, excogitatum, inane esse, et ingentem materiae medicae apparatus viribus carere: tamen, quum viderer mihi incidisse in aliquid, quod magnam contra istud malum vtilitatem praestitutum esse arbitrarer, nec leuissimi solum pretii, pecudique gratum, sed etiam vbique fere obuium esset, de eo disputare quaedam suscepi.

Atque primo quidem fateor, hoc remedium meum vel praeseruatue, vt aiunt, vel curatiue nunquam esse, nisi iis bubus, adhibitum, qui gangraena aut sphacelo vel

mox laboraturi viderentur, vel iam laborarent. Sed num in culpa ego sum, quod ista morborum genera fortasse sola letum his animalibus parant? Nempe ita visum Virgilio *a)*, Ellio *b)*, Mittelhausero *c)*, Campero *d)*, Wagnero *e)*, Rammazinio *f)*, Kanoldo *g)*, Mazzucchellio *h)*, Boernerio *i)*, Societati Medicorum Geneuensium *k)*, Sagar. *l)*, aliisque *m)*, qui letalem morbum praeter hunc atulere nullum.

Quum

- a)* Georgicor. libr. 4.
b) Gründliche Untersuchung der itzt in Schwange gebenden Rindviehseuche, Hamburg, 756. 4.
c) Gründliche Nachrichten von der bisher unter dem Rindvieh grassirten Seuche, Leipzig, 767. 8.
d) Vorlesungen über das heutige herumgehende Viehsterben, auf der anatomischen Schaubühne zu Gröningen, 1769. öffentlich gehalten, aus dem Holländischen übersetzt von I. C. Lange, M. D. Kopenhagen, 771. 8.
e) Sendschreiben an D. I. F. Schreiber über die Viehseuche, Lübeck, 745. 4.
f) De contagione epidemica, quae in Patauino agro et tota fere Veneta ditone in boues irrepfit, dissertatio, habita in Patavino Lyceo a. d. 9. Novembr. 1711.
g) Relation von der Pestilenz des Hornviehes, welche 1711. und 1712. in Schlesien und andern Ländern grassirt. Breslau, 713. 4. et Iahrbistorie von den Seuchen des Viehes von 1701. bis 1717. vornehmlich von der grossen Pestilenz unter dem Horn- und Pferde-Vieh, von 1709. bis 1717. aus vielerley Correspondenz, und andern Nachrichten zusammengetragen, Budisfin, 720. 8.
h) Notizie intorno all' epidemia degli animali bovini nell' anno 1735. con le regole preservative, e curative della medesima. In Milano, 736. 4.
i) Gutachten, die Abwendung und Cur der Hornviehseuche betreffend. Leipzig, 761. 8.
k) Reflexions sur la maladie qui a commencé depuis quelques années à attaquer le gros bétail en divers endroits de l'Europe, par

Quum vero obstinate quidam in eo haereant, esse non minus naturam morborum causamque indagandam, quam quid iis medeatur: mihi facile datum hoc iri arbitror, ut de istius luis natura breuiter exponam. Neque tamen in explicanda ea re cuiusquam abutar patientia, neque afferam, nisi ea, quibus omnino est ad nanciscendam primam rei notionem opus.

Gangraena igitur et sphacelus pecori sano et alacri non veniunt, nisi ab inflammatione, quae ipsa oritur tum, quum ob nimiam affluentiam sanguis impeditus haeret in vasis iis, quae, ut subtilioribus multo humoribus, fluido nimirum mere lymphatico et seroso, essent peruia, natura destinauit. Vnde facile patet, a quibuscunque causis ita augeatur sanguis, ut sese tandem impediat ipse, ab iisdem inflammationis, gangraenae et sphaceli proficisci occasionem. Sed quis nescit, quam sit immensus earum numerus, quum omnis acrimonia illud letale malum corpori animali afferre possit, immo debeat, si a natura illud sanguine abundet.

Quum itaque, quando prima luis indicia apparent, hoc est, pecus pastum recusat, ruminare cessat, caput inclinat, albumina oculorum voluit rubida, anhelitum tandem reddit feruidum, inueniatur rumen, neque raro enystron inflam-

par la Societé des Medecins de Geneve. 716. 12. à Paris, 745. 12.

l) *Betrachtung über die irze grasfrende Viehseuche, Hamburg. 746. 8. et Aufrichtige Entdeckung derer bey der Rindviehseuche mit einem bewährte gefundenen Mittel angestellten Versuche. Körben und Dessau, 756. 8.*

m) *Vom Mehltau, als die Ursache von der Viehseuche. Wien. 773.*

flammatum, siccoque et saepe foetido pastu totumque tractum intestinorum ichore foetido flavescentis, vel mucida materia striis sanguineis mixta repletum: quis non videt, originem mali in pastu securius multo et sapientius, quam in nescio quo siderum influxu aut in aliqua fascinatione quaeri? Neque tamen recte puto, hanc ob rem omnem mali causam in solo poni gramine aut foeno, siue eo locustarum aliorumue insectorum ouulis, siue pruina et rubigine vitiato. Non enim dubiis caret, quod tam multum vitii pastus inde contrahat, quum eodem gramine cerui et caprae impune vescantur, immo asini et caprae in eodem stabulo bene se habeant. Sed si fingamus etiam, pastum fuisse tantopere iis causis corruptum: illud tamen est certissimum, boues ob naturae instinctum aliquem pasturos eo non fuisse, nisi fame coactos vltima. Tum vero haec, quam lugemus, pestilentia rara esset in terris auis futura. Consentaneum autem videtur, ipsum optimae notae pastum, largius paullo ministratum, posse luem pecudibus parere.

Cui quum multae res viam aperire queant, quas vt amouere possimus, tantum abest fortasse, vt ne omnes quidem enumerare aut definire accurate liceat: illud inprimis curandum puto, vt luem anteuertamus, vel, si forte iam apparuerit, ad causam maxime primam siue praedisponentem applicemus animum, quae quidem est in plethora posita, eaque tum vera, tum obesa seu spuria. Est enim haec communis omnium Physicorum sententia, vt, quo sit melior et integrior sanguis, hoc eum, si motu careat sufficiente, putredini magis obnoxium arbitrentur. Ille autem

motus quomodo effici potest in isto copiosissimi sanguinis contra cordis conatum renisu? Quid ergo mirum, si, data occasione vel leuissima, sanguis in aliqua corporis parte stagnet, inflammationem siue leniorem, siue crudeliorem gignat, et pecudem gangraena et sphacelo vel enecet, vel certe affligat? Equidem haud ignoro, posse inflammationem etiam sine plethora vniuersali oriri: sed quantum huius natura ab illius differt! Non haec omne corpus per putredinem destruit, quum saepe dissipetur, rarissime abeat in abscessum.

Quod autem fere semper primum inflammatur rumen, eius rei nulla apparet causa certior, nisi haec, quod, arteriis et venis mirum in modum extensis, minora vasa, vt serosa et lymphatica, comprimuntur, et, quae ab iis pendent, secretiones, excretionisque, impediuntur. Quam ob causam, quum in enystro non possint serosae particulae oleosaeque secerni, necesse est, vt in rumine sensim sicci pastus copia accumulatur, qua neruosae eo magis irritantur fibrae, vehementiusque inflammantur.

Facillime igitur plethoram contrahit illud pecudum genus, quod summo cum appetitu pascitur, digestionem gaudet promptissima, cui priuatam ob vtilitatem victus bene nutriens largius praebetur, quod ob phlegmaticam naturam non se mouet, nisi cum aegritudine, et ob firmam solidamque cutis structuram admodum parce transpirat.

Sic ipsa pastus quam maxime egregii abundantia occasionem luis non minus praebet, quam potest plethoricis pecudibus quaelibet acrimonia stagnationem sanguinis, inflammationem, gangraenam et sphacelum afferre. Quam

sententiam exemplis confirmandam censeo. Monasterium ordinis Benedictini prope Helmstadium paucis diebus porcorum genus omne perdidit, angina inflammatoria extinctum. Neque hoc contagione factum, sed quod fuerat iis nimium lixiui halecum aqua diluti propinatum. Quum capra, cuius lacte, aquis Selteranis admixto, phthi-
fici duo homines vterentur, trifolio, pastu iucundissimo, nutrire-
tur: ea post aliquot dies perturbata quasi locum quieti nullum inuenit, sese agit, a praesepi, cui alligata est, liberare se tentat, et postridie angina inflammatoria enecatur. Quae in eius locum deinde sufficitur, quia eodem
vitur victu, in idem incidit periculum, ex quo non, nisi aure abscissa, barbaro sane venae sectionis modo, eripitur. Iuuenus vegetus, qui per hiemem ob eximii pastus abundantiam se habuerat optime, tempore verno die serenissimo aratro iunctus, primum alacris est, paullo post pigrescit, celerius spiritum et difficilius ducit, paucisque horis elapsis peripneumonia obit. In Nobilis cuiusdam praedio, in Saxonia sito, mense Augusto magnus formosissimarum vacca-
rum numerus breuissimo tempore sphacelo cecidit. De cuius tristissimi mali causa quum diu haerent dubii; tandem eam in odore foetido recrementorum, farinosa et viscosa substantia, vtpote parte fermentationis essentiali, carentium, ob cuius defectum in putredinem abierant, in-
venerunt.

Hic si foetor recrementorum tam fuit omnibus, quae eodem fuere in stabulo, pecudibus perniciosus: cur vituperamus eos, qui morbidas, quae ab exteris aduenere, pecudes eandem stabulis pestilentiam asferre opinantur?

Hi

Hi enim boues bene pasti et sanguine quasi redundantes quando per calidiores anni mentes itinere nimium fuere fatigati: dissoluto sanguine, imperium per corpus tenente sale alcalico volatili, inflammatione, gangraena, et sphacelo enecantur. Quod priusquam eueniat, excrementis purridis, vrina, spiritu, transpiratione stabulum omne corrumpunt. Quo facto si qua sit ei stabulo cum vicinis, quantumuis parua, communio: lues non potest non latius vagari, immo vniuersam occupare prouinciam, quum densior autumnus aër, quo minus diffugiant exitiosi isti vapores, impedit.

Quamuis possem eiusdem generis exempla afferre innumerabilia: nolui tamen multus esse in hac disputatione, quum iis omnibus effectum iri nihil videam, nisi hoc, non posse auerti luem, quamprimum sani et integri boues ob quamcunque demum causam in inflammationem inciderint, vel in stabulis singulis pagisque, vel in vniuersa prouincia, neque eam esse cessaturam, dum adfuerint boues, nec tollendis ipsis mali causis curam adhibuerimus. Quare, quod peritissimi quidam rei pecuariae homines bouem, qui semel euasit, in luem recidere nunquam dicunt, leuissimo videtur fundamento niti, neque maiorem praestabit vsum eius luis inoculatio, quam si cum eo, quem natura stupidum et excordem esse voluit, sensum communem et quandam quasi sapientiam communicare eadem via molireris.

In multis regionibus solent a mense inde Octobri ad finem Martii mensis vsque stabulis continere boues, com-

motionis expertes cuiuscunque, qua tamen hoc ipso tempore egebant quam maxime. Nempe ut fanguine abundant pinguesque euadant, omnis cura adhibetur. Tum autem quid mirum, si lues oriatur?

Porro quum non possit sine plethora oriri lues: facile intelligitur, quae causa sit, cur saepe non, nisi vna, amplissimi stabuli pecus euadat, cur macilenta aliqua vacca, quam, Ellio referente, per aliquot dies exuuiis vaccae ea lue interemptae obtexerant, nihil contagionis exinde contraxerit, cur graciles rarissime, pingues facillime malo corripiantur, cur pecudibus in initio mali diarrhoea tam fit salutaris, cur tandem vaccae, statim cum oriente morbo abortum facientes, rarissime pereant.

Ex his omnibus, quae disputavi, apparet, medium mali tum anteuertendi, tum profligandi, ex eorum esse debere genere, quae putredini aduersentur, plethoramque impediant. Ex quo genere mihi videtur esse, quod afferre iam sustineo.

Quae igitur bubus ministratur aqua, ei sal commune, vel marinum, vel gemmae miscendum est, cui quidem rei, si vaccae tribuas aquae mensuras vulgares (*Messkannen*) tres, seu Unzias xxxviii vitulo satis vegeto vnam et dimidiam, vna salis drachma sufficit. Sale soluto, injiciendum est Vitrioli Martis viridis grana viij vel x, et mixtura statim pecudi propinanda.

Quod

Quod autem adhiberi volui Vitriolum viride, id faciendum mihi putavi tum, quod minimi posset emi, tum maxime, quod esset cupri omnis, plumbique, et zinci expers, quorum quidem metallorum, interiori adhibitorum corpori, vel exigua est, vel nulla omnino vtilitas, si tamen verum est, adhiberi ea sine damno posse. Non autem misceri aquae vtrumque salem, nisi paullo ante, quam ea propinetur, ob eam maxime causam iussi, ne pars mixturae essentialis, et nescio an vtilissima, perderetur. Vitriolum enim alcalicis salis communis particulis iunctum, quo hic purior est vel terrenis particulis abundantior, sal aliquod vel mirabile Glauberi vel amarum efficit. Vtrobique autem aqua eo, qui est in vulgaris salis aciditate, aëre fixo quasi impraegnatur. Sed quam egregios aëris fixi seu acidi mephitici effectus Priestley *a)* et Macbride *b)* referunt! Nonne ille, vt Peyrihle *c)* arbitratur, vnicum fere canceri aperti est quam praestantissimum remedium? Nonne acidum illud, quod sali vulgari subest, quam promptissime putredini regni animalis vniuersi medetur? Nonne aër eodem acido praegnans optima est et praestantissima facile pars fontium medicatorum omnium? Quanquam sunt et ipsi sali tum vulgari, tum mirabili Glauberi, atque vitriolo hae vires subiectae, vt dissoluant, confirment, promoueantque per vrinam et aluum excretiones?

E 3

Sed

a) Von der fixen Luft: aus dem Englischen übersetzt, Nürnberg, 775. 8.

b) Introductio methodica in theoriam et praxin medicinae. Traj. ad Rhen. 774. 8.

c) Dissertatio academica de Cancro. Antwerp. 775. 8.

Sed si ea, quam praecepi, mixtio nimis operosa quibusdam aut taediosa videatur: en aliam! Decrepitetur primum salis communis tantum, quantum tibi placuerit. Deinde Vitrioli viridis tantum, quantum fuit salis decrepitatum, calcinetur ad albedinem, vt loquuntur. Tum horum salium bene commixtorum duo cochlearia ex eorum genere, quae potui Caffaeae adhibemus, tribus quibusque mensuris aquae vulgaribus, vt dictum est, iniiciantur. Sic eiusdem erit potestatis aqua confecta.

Et quanquam confiteor ingenue, non mihi datam fuisse magnorum et ad hanc quaestionem insignium experimentorum opportunitatem: fuerunt tamen rationes aliae quam plurimae, quae, vt in praeclarissimis naturae beneficiis aquas minerales ponerem, me commouerent. In quibuscunque enim locis boues aqua vtuntur saporis vitriolici, et quae post dephlegmationem sal amarum aliquid vel Glauberianum relinquit, in iis locis eius luis vestigia nunquam vlla apparuerunt. Id quod non doctissimorum solum quamplurimorum virorum, quibuscum per epistolas mihi aliqua intercedit necessitudo, testimoniis, sed itineribus etiam permultis doctus sum, quae a me fuerunt ad id instituta, vt aquarum mineralium naturam et vires in ipsis fontibus indagarem. Ergo ignari iam dudum hoc fumus vsi remedio, quod, vt et ego aliquid ad patriae commoda afferrem, non sine summa animi iucunditate aperuisse mihi visus sum.

Neque puto latere in posterum aut explicatu difficile esse posse, quare fere perpetuo haec apud Belgas furat pestilentia, modo hos, qui meridiem magis, modo, qui septentriones respiciunt. Nempe boues vtuntur istis in regionibus aqua per putredinem corrupta, fixique aëris omnis experte.

Sed neque illud erit obscurum, quare vniuersae provinciae, in quibus pura pecudibus adest aqua, siue ea fontana, siue fluuiialis, rarissime illud malum sentiant, et quare libera eodem fuerint singula in iis pagis stabula, in quibus reliqui boues fere omnes eo correpti perierunt.

Quod si vero hoc, quod proposui, remedium sese ita cuiquam commendauerit, vt eo velit etiam ad profligandum malum, vel curatiue, vt vocant, uti: magnopere suadeo, ne id iis pecudibus afferat, in quibus iam certa inuenit gangraenae vestigia. Harum enim exitium si vel maxime non esset ea re acceleraturus: non tamen esset quicquam eadem allaturus vtilitatis.

Ceterum eo ipso tempore, quo pastum incipit recusare pecus, spiritus esse paullo feruentior, et quae sunt eiusdem generis alia, pauca haec praecepta sequenda non sine ratione arbitratus sum.

Primum quidem sanguinis copia venae sectione minuenda, in quacunque demum illa fiat idonea corporis parte. Quum vero quaeritur hoc, vt non plethora solum, verum etiam

etiam inflammatio iam apparens amoueat; tum opus illud aliquoties iterandum, dum cuticula illa inflammatoria, qua obduci emissus sanguis solet, omnino disparuerit.

Deinde ut in stabulo sit aer quam purissimus, non suffimentis, ut quae aliena sunt ab hoc consilio, sed aestuariis (*Lufilöcher*), quae vnici ad hanc rem vsus sunt, efficiendum. Inprimis autem magnopere, ne vel nimis calidum sit stabulum, vel nimium libere et cum aliqua vehementia per illud aer aut ventus transeat, cauendum, pecudesque saepissime fricare necesse est, quo transpiratio liberior euadat.

Tum foenum aliquot horis ante, quam praeponitur pecudibus, aqua nostra medicata irrigandum, foeni autem quantitas ad duas tertias minuenda.

Porro alimenta nimium nutrientia, ut crassa farina etc. pecudibus neququam praebenda, sed talia, quae leniter nutriunt, simulque aluum mouent, v. c. Vrtica maior. Tandem boues tam ante, quam post meridiem, per breue tempus aeri libero committendi.

PHILANTHROPOS ATQVE PHILOZOOS
DE
LVE BOVINA
DISSERTATIO ALTERA.

*Auctore Adamo Michaele Birkholz, Philos. et Med.
Doctore.*

DE
LVE BOVINA

DISSERTATIO ALTERA

AVCTORE
MICHAELIS HUBNERI
MEDICI
PHYSICI
ET
CHIRURGI
PRAECEPTORIS
ACADEMIAE
MEDICINAE
VINDOBONENSIS
PUBLI
VINDOBONAE
APUD
FRANZUM
1784



QVAESTIO, A SOCIETATE LITERARIA

IABLONOVIANA LIPSIENSI PROPOSITA:

„*Desideratur remedium contra lucem bouinam, theoria aeque atque experientia probatum, cuius dotes sint: ut paratu sit facile, vilis pretii, ipsiusque pecudis palato acceptum, et cum prophylactice tum therapeutice adhiberi possit.*“

Cui quaestioni satisfacturo mihi ita versandum esse existimo, ut, priusquam remedium ipsum proponam, de *diaeta pecudis* quaedam praemittam. Haec enim saepissime ipsius remedii, vel probatissimi, locum tutius, certius atque iucundius, occupat. Debet autem *diaeta* haec quam proxime accedere ad eam, quae huic pecudi naturalis est in libertate sua naturali. Hoc enim extra omnem dubitationem positum est, ea animalia, quae ex natura sua

libera, adeoque ex diaeta naturali, neque ex phantasia hominum vivere coguntur, rarissime, imo nunquam, aegrotare. Omnis autem res eo fere redit: ut stabula, pro numero pecudis, sint sat ampla, non obscura, neque semper clausa, sed valuas habeant, pro luce quotidiana, sole, aëre liberiori, pro rei necessitate, nunc admittendis, nunc auertendis; corpora a fordibus et stercoreibus pura feruentur, et quae pecudi substernuntur stramenta saepius renouentur; in qua quidem re maximi momenti omnium maxime peccatur. Libera enim animalia cubilia et stramenta sua pura seruant, nec, nisi in loca pura, se prosterunt. Pecora de die per aliquod tempus e stabulis in loca aperta ad aërem liberum capiendum et motum voluntarium exercendum educantur. Permultum vero ad robur et sanitatem pecudis facit, si bis vel semel saltem in septimana cum strigili et pectine radendo et fricando curam eius habeas, et deinde panno grosso crispato, (Fries) aqua frigida madido, corpora laues, vel quoque aqua frigida superfundas; quae sordium abrasio atque frictio adeo conducit pecori, ut, prae robore, quod inde sentit, exsultet. Hic mos Helueticis imprimis familiaris est, quorum pecora inde prae nitore bonoque corporis habitu splendent. Maximum autem et instar omnium fere est natatio et ablutio pecoris in aqua quadam corrente, scilicet flumine. Dicitur vix potest, quanta commoda hoc praestet pecudi, et quot quantaque damna et morborum genera ex hac puritatis negligentia in animalium principes, homines, ceciderint. Eadem vero res est cum ceteris animalibus. Constant enim et perpetua est obseruatio: iis in locis atque regio.

gionibus, vbi pecora, *nisi flumen tranarint*, ad pascua ire indeque redire non possunt, nunquam luem istam bouinam exstitisse. Quae res digna sane est, quae omnem physicomum atque oeconomorum mereatur attentionem. Est hoc optimum et tutissimum remedium diaeteticum, a lue ista praecauens. Ita enim corpus a sordibus purum semper seruetur, occurritur pororum cutaneorum obstructioni, et transpirationi insensibili succurritur, omnibus fibris robur et agilitas redditur, motusque intestini coercentur: quae omnia putredinem, proximam luis causam, maxime arcent. His itaque in locis, vbi occasio illa aquae currentis deest, cura illa abrasionis ope frigidis, lauatio atque frictio cum panno asperiori, locum eius supplere potest et debet. Haec diaeta in sano pecore prophylacticum, in aegrotante vero therapeuticum quoque usum habebit maximum. Ad pabulum denique quod attinet, vel me non monente intelligitur: illud debere esse incorruptum, non humidum, multo minus mucidum et putridum. Neque vero displicet mos ille, quo ad pascua ituro pecori frustum panis fecalini nigri sale conspersum porrigitur; contagionis vero tempore melius conspergitur cremore tartari, lvi magis opposito, et hinc sali gemmae quoque, quod vt remedium prophylacticum in regionibus Prussicis publice nuperrime commendatum fuit, praefereudo. Potus debet esse purus, frigidiusculus, neque res corruptae et putridae ei iniiciendae sunt. Haec enim omnia pecudi aequae nocent atque homini, et morborum putridorum, luisque ipsius, causae sunt occasionales. Acida vero omnis generis vegetabilia, e. g. cremorem tartari, lacebu-

tyratum, acetum fortè, frustula fructuum horaeorum, quum haec omnia putredini resistent, et a pecore vehementer appetantur, potioni non inepte adieceris, aestate imprimis atque contagionis tempore.

Iam ad ipsum venio remedium. Est hoc simplicissimum, a natura ipsa paratum, medicamentum et alimentum simul, et vel eo nomine omnibus aliis antefendum. Sunt vero *mala siluestria*, paullulum contusa vel concisa, et vel per se, vel cum potu ordinario, omni tempore, sub quavis conditione, porrigenda. Id vero certum esse in lue bouina remedium, et experientia confirmavit, et comparata inter se indole morbi atque remedii, ratio edocuit. Constat enim inter omnes: luem bouinam esse morbum omnium maxime putridum, et cum inflammatione coniunctum saepius, quod non phaenomena et symptomata morbidae pecudis solum, sed et sectiones lue correptorum cadaverum demonstrant. Iam vero in malis siluestribus est vis, putredini et inflammationi maxime aduersa, acidum nimirum vegetabile, non arte, sed a natura ipsa, optima chemiae magistra, paratum, neque nimis austerum, sed mitigatum, hincque corpori animali maxime accommodatum. Docet hoc vsus decoctorum malorum siluestrium ruricolis valde familiaris, et optime quidem. Melius enim remedium, cum diaeteticum tum pharmaceuticum, in morbis putridis et inflammatoriis, haud fere reperitur. Simplex hoc remedium omnibus theriacalibus, vel coelestibus, mithridaticis, antimonialibus, salinis, terreis, pinguedineis, et si qua sunt sexcenta alia, medicamentis palmam
prac-

praeripit. Neque facile aliud mihi notum est, (acetum si forte exceperis, quod tamen non continuandi usus est) quod omnes illas quaestionis virtutes accuratius possideat, quam quidem hoc. Mala enim siluestria paratu sunt facillima, et integrae silvae his refertae sunt; leuioris vel nullius fere pretii, in quibusdam imprimis regionibus, sunt, ubi res nullius cedunt occupanti; et, quod praecipuum est, pecudi non nauseosa sed acceptissima sunt, ita, ut vel inde ipsorum virtutes salutare concludere possis. Medicamentum enim, a quo natura abhorret, nunquam fere non effectus edit minus salutare: hinc remedium in Gallia contra hanc luem publice commendatum, ex acidis cum oleo pinguibus mixtis, nimis nauseosum est, et quod adhuc peius est, eiusmodi oleo-pinguium, ventriculo calido iniecta, rancori obnoxia, malum augere videntur. Nostra denique mala siluestria habent et hoc: ut non solum prophylactice et therapeutice, sed et ut alimentum exhiberi possint. Cuius naturae res, quo rarior, eo pretiosior habenda est. Quod si igitur cuiusdam auctoritatis essem, auctor suaeque esse mallet, ut viae publicae malis siluestribus, arboribus, cum in hominum tum in animantium brutorum utilitatem maximam cedentibus, instruerentur; qualem antiquam Germaniam fuisse Tacitus narrat. Paucis denique adhuc videamus, quae ipso luis tempore sint obseruanda: pecus aegrotans non in stabulis, sed quantum fieri potest, in locis apertis et aëre liberiori detinenda; stabula aëre putrido atque infecto, omnique stercore liberanda, diligenterque aceto fortissimo coctione euaporando, vel tegulis ignitis instillando, suffiendae sunt. Acetum fortis-

tissimum saepius ad bibendum propinetur pecudi aegrotae atque iniiciatur; cremor tartari vel cum pane, vel in portione diligenter exhibeatur, ita tamen, ut mala illa siluestria, ut ipsum remedium, nunquam seponantur, sed vel cum pabulo, vel cum potu, vel sola quoque saepius porrigantur. Hac methodo diligenter observata, omnibus aliis mixtionibus et compositionibus, nauseam potius pecudi, quam salubres effectus creantibus, item venae sectione atque clystere, rebus, pecudi multo magis, quam homini, praeternaturalibus, facile supersedere poteris. Et nisi hac via, nulla alia, quam ingressurus sis, succedet; adeo de efficacitate huius medendi et praecauendi rationis, cum theoria tum praxi probatae, mihi persuasum est, aliisque persuasum cupio, quod inprimis me permouit, ut Inclutae Societatis disquisitioni atque iudicio humanissime illam offerrem. Quod quum factu perquam facile sit atque breue, in quo inprimis quaestioni propositae satisfecisse me confido, cuique, cui e re sua est, simplicis huius remedii usum cum prophylacticum tum therapeuticum, adhibitis simul paucis illis indicatis regulis dieteticis, maxime commendatum volo, fretus, fore, ut eius effectum certo certius sit percepturus.

D. III. Aprilis MDCCCLXXVII.

DE

DE
HELICE.

SIVE

THEORIA HELICIS GEOMETRICE DE-
TERMINATA, PRAXI, ET VSVI CIVILI
ACCOMMODATA.

*Auctore Henrico Gulden, Acad. Elect. Monac.
Membro Ord.*

G

*Carmina Naiades non intellecta priorum
Soluunt ingeniis.*



DE HELICE.

Notitiam propositi huius, de quo acturi sumus, ab Illustri Jablonouiana Scientiarum Societate, problematis, tardio-rem licet, amico cuidam debeo, qui, cum me hoc genere delectari magnopere aduertisset, vt istud euoluerem, adhortatus est. Obsecutus sum monenti, censuram Illustri-
stris Academiae labor susceptus tulit, praemium etiam la-
boris consecutus sum: si tu modo, beneuole Lector! as-
sensu tuo eundem pariter probaueris, tibi que non inuti-
lem esse posse iudicaueris, finem quoque laboris omnem
attigero. En! summam operis.

Tres in partes iuxta propositi problematis conditio-
nem

nem praesentem dissertationem diuido. Prima, qua arte atque industria helices et cochleae elaborandae sint, docebit; altera theoriam virium, ea, qua par est, exactitudine determinabit; tertia denique ea omnia, quae ad perfectionem huius generis machinarum quidquam conferre posse siue theoria, siue vsus et experientia docuerint, explanabit.

DE HELICE

Pars I.

Qua arte elaborandae sint helices et cochleae.

CAPVT I.

De cochleis, et diuersis earundem speciebus.

§. 1. Si linea cylindro ita circumuoluatur, vt sensim in superficie illius se attollens aequa inter se interualla relinquat, *Helicem* eam dicimus; nomine a certo plantarum genere desumpto, quod ductibus fere similibus arborum scapos complectens a terra se attollit.

§. 2. Si lineae, de qua primum diximus, loco, solidum quoddam prisma Cylindro, consimili ratione circumuoluamus, sicque circumuolutum firmiter illi adglutinatum concipimus, eam corporum speciem nobis repraesentamus, quam mechanici *Cochleam* appellant. Prisma circumuolutum, ductus cochlearis, aut *Voluta*; cylinder vero, cui illud circumuoluitur, *Scapus* dicitur. Quaeuis itaque *Cochlea* ex *Scapo* et *Voluta* componitur.

§. 3.

§. 3. Facile apparet, varias prismatum species dicta superius ratione cylindro circumuolui posse, communi tamen apud mechanicos vsu non nisi tres receptae sunt, atque ita tres quoque praecipuae cochlearum species apud eos numerantur. Prima, quam *cochleam voluta quadrangularem* dicunt, prismatico constat quadrangularem, siue parallelepipedo, scapo suo ita circumuolutum, vt alteri cuidam eiusdem speciei suos inter ductus locum faciat. Alteram speciem *cochlea* facit ductu siue *voluta cuneiformi*. Constat ea prismatico triangularem aequicrurum, quod tertio plano scapo applicatum ita circumuoluitur, vt se perpetuo contingat. Tertia denique species, *Cochlea voluta semicuneiformi*, prismatico constat triangularem reſtanguulo, quod breuiore vno latere scapo applicatum, et confimili, qua priora, ratione ei circumuolutum, sensim se perpetuo contingens attollitur.

§. 4. Si cylindri solidi loco, quo hactenus pro scapo vsi sumus, cylindrum modo cauum adhibemus, atque ea omnia, quae in praecedentibus circa externam solidi superficiem acta sunt, nunc etiam intuitu superficiei interioris in cylindro cauo peragimus, nouum oritur cochlearum genus, nouaeque species, quae si ita constructae sint, vt ductus earum excauati volutas cochleae solidae vltra scapum prominentes exacte admittant, hae quidem *Foeminae*, illae vero intuitu istarum *Mares* vulgo appellantur; modestiore non nihil nomenclatura vsuri illas posthac semper cauas, has solidas dicemus.

§. 5. Quamuis cochlea scapo solido instructa etiam solitaria non omni in mechanica vsu destituatur, quod cochlea, quam infinitam vocant, testari videtur: passim tamen in machinis caua solidae iuncta adhibetur, atque ad diuersissimos vsus destinatur. Vel enim, cochlea caua fixa atque immobili, solida per illam promouetur (Tab. 2. Fig. 5. 6. 7.) vel solida cochlea immota, cochlea caua iuxta directionem volutarum illius circumuoluitur (Tab. 2. Fig. 8.), vel denique solida cochlea circa axem immotum conuersa, cochlea caua ne se pariter verrat impedita sursum, deorsum, pro libitu promouetur (Tab. 2. Fig. 9. et 10.)

§. 6. Cum ex tanta motuum, qui ope compositae huiusmodi machinae obtinentur, diuersitate varia, eaque non contemnenda commoda iure optimo in mechanica sperari possint, operae pretium erit, vt in modum, illas ad perfectionem, quam quidem admittunt, maximam perducendi summa sollicitudine inquiramus.

CAPVT II.

De modo parandi Cochleas quam exactissimas.

§. 7. Antequam id ipsum, quod titulus promittit, aggrediamur, opus est, vt modum delineandi in superficie cylindri helicem doceamus. Fieri id potest modo non minus facili, quam exacto, licet mere mechanico.

Si

Si itaque delineanda fuerit in superficie dati cuiusdam cylindri helix, quae antequam ad datam altitudinem affurgat, datum circumuolutionum numerum peragat, res hoc ordine agenda erit: 1. Diuidatur altitudo data tot in partes, quot circumuolutiones helices expetuntur; harum partium quaeuis altitudinem indicabit, quam helix, finita prima circumuolutione, attingit. Quaeratur dein ulterius semidiameter basis cylindri, atque illius ope ipsa etiam illius circumferentia. 2. Obtentis his omnibus, firmiore quadam in charta ducatur (Tab. 1. Fig. 1.) linea a m indefinita, et ex a in b, atque iterum ex b in d transferatur inuenta cylindri peripheria: erigantur in b et d perpendiculares. 3. Ex b in c transferatur obtenta iam altitudo ductus vnus, atque eadem ex d in e, atque ulterius ex e in f promoueatur. Ducantur posthaec 4. per puncta a c f linea a p, et per puncta b c linea b m; rescindantur demum apto quodam instrumento partes chartae extra fasciolam p a b n iacentes, ipsa vero fasciola dato cylindro ita circumuoluatur, vt basis a b cum basi illius circulari exacte congruat. Quod si ultimo ductus fasciolae istius acuto quodam instrumento in superficie cylindri persequamur, desideratam helicem in illa depictam inueniemus. Demonstratione haec methodus opus non habet; omnia ex iis, quae §. 1. de helice diximus, sua sponte fluunt.

§. 8. Si datis semidiametro et altitudine cylindri quaeratur latitudo fasciolae, quae superficiem illius totam certo

certo reuolutionum numero tégat, ea sequente ratione
haud difficulter inuenietur.

Sit linea $a b$ (Tab. 1. Fig. 1.) aequalis circumferentiae
basis cylindri, $b c$ vero altitudini volutae vnus, demitta-
tur ex puncto b in lineam $a c$ perpendicularis $b x$: haec ipsa
perpendicularis $b x$ fasciolae quaesitam latitudinem re-
praesentabit: vt haec determinetur, dicatur semidiameter
 r ; et m : n exprimat rationem radii ad peripheriam: erit
 $a b = \frac{n r}{m}$, et si $b c$ ponitur $= a$, erit $a c^2 = a^2 + \frac{n^2 r^2}{m^2}$,

linea vero $a c = \sqrt{a^2 + \frac{n^2 r^2}{m^2}}$. Cum porro triangulum

$a b c$ rectangulum sit, et $b x$ perpendiculariter insistat li-
neae $b c$, erit $a c : a b = b c : b x$; adeoque $b x = \frac{a b \times b c}{a c}$.

substitutis in altero aequalitatis istius membro valoribus su-
pra inuentis, obtinebitur $x = \frac{n r a}{m \sqrt{a^2 + \frac{n^2 r^2}{m^2}}} = \frac{n r a}{m^2 \sqrt{m^2 a^2 + n^2 r^2}}$.

§. 9. Posita latitudine fasciae $b x$, quam antea per x
denotauimus $= l$, erit $l = \frac{n r a}{\sqrt{m^2 a^2 + n^2 r^2}}$ atque ideo $l^2 m^2$

$a^2 + l^2 n^2 r^2 = n^2 r^2 a^2$; quae aequalitas praeter valorem
 l , dabit adhuc $a = \frac{l n r}{\sqrt{n^2 r^2 - m^2 l^2}}$; $r = \frac{l m a}{n \sqrt{a^2 - l^2}}$.

Datis itaque ex tribus istis quantitatibus a , l , r , hoc est: al-
titu-

titudine volutae, latitudine eiusdem, et radio cylindri: duabus quibuscunque, ope aequalitatis supra memoratae tertiae, valor prompte semper inuenietur.

§. 10. Si in eadem dati cuiusdam cylindri superficie plures parallelae helices delineandae fuerint, noua iam industria opus non erit. Eadem fasciola, quae vni designandae deseruit, infinitis, si opus fuerit, designandis deseruiet; si modo initium illius ad nouum in circumferentia basis punctum applicetur, et circumuolutae ductus noui in superficie cylindri notentur.

§. 11. His itaque, quae de helices in superficie cylindri delineatione hucusque dicta sunt, suppositis, si conficienda fuerit cochlea solida helice simplici instructa, deliberandum erit, quis radius toti cochleae, quis scapo, quae demum altitudo volutae prae ceteris conuenire videatur. Determinatis istis omnibus *primum* est, vt eius amplitudinis cylinder, qualem radius cochleae conficiendae exigit, praeparetur. *Secundo* inscribenda erit illius superficiei helix requisita, et, si de cohlea semicuneiformi obtinenda agatur, ea non nisi vnica. *Tertio* instrumento materiae cylindri proportionato incidendi sunt directione ad axem cylindri perpendiculari ductus helices ad eam profunditatem, quod differentia diametrorum totius cochleae et scapi solius ostendit. *Quarto* denique instrumento ad id apto per totam cylindri superficiem iuxta ductus incisae helices exsculpendum est prisina triangulare rectangulum, cuius vnum latus helices memoratae profunditas, alterum

distantia siue latitudo ductuum determinat. His ita confectis eminebit ultra scapum prisma triangulare alterum helices in morem in superficie cylindri se attollens, et cochlea semicuneiformis petita confecta erit.

§. 12. Si cochlea voluta cuneiformi, aut parallelepipedea paranda est, helices duae in dati cylindri superficie describendae sunt 180 gradibus a se inuicem remotae. Si dein de cochlea vltimae speciei paranda agitur, vtraque designata helix ad differentiam datam diametrorum sulcanda est, et omne id, quod vtramque lineam ad eam vsque profunditatem interiacet, apto instrumento eximendum. Si vero volutae cuneiformes petuntur, helix quidem gemina delineanda, sed non nisi vna ad dictam profunditatem incidenda est; altera tenuiter designata relinquitur, vt viam, quam vertex volutae assurgendo tenet, ostendat, ex vtraque autem illius parte prisma rectangulum triangulare eximitur.

§. 13. Omnes istae tres cochlearum species, praefertim si eae ex metallo duriore conficiendae sint, alio etiam modo parari possunt, qui genericae, quam supra §. 2. dedimus, cochlearum descriptioni respondet.

Paretur ex duriore metallo, ferro v. gr. aurichalco etc. pro scapo cylinder; delineentur in eius superficie vna aut duae helices; parentur etiam ex eodem metallo prismata eius formae, quam volutarum desideratum genus exigit; flectantur haec malleo ea ratione, vt, dum se contorquent, et superficiem scapi stringant, et latere vno helicem defini-

gna-

gnatam sequantur, prisma denique ita in volutam flexum nexu firmiore scapo iungatur. Multi artifices successu optimo hac methodo in conficiendis cochleis, quarum volutae formam parallelepipedo habent, vtuntur; expediet tamen, nisi firmitati scapi metuendum fuerit, volutas eiusmodi intra superficiem scapi nonnihil immittere, vt afferminatae eo fortius illi cohaereant.

CAPVT III.

De modo parandi cochleas cauas, cochleas solidas prioris speciei recepturas.

§. 14. Parata ex ferro, chalybe, cupro, aut duriore quocunque metallo alio cochlea solida, si de cochlea caua huic exacte responsura, atque ex eodem aut consimili metallo conficienda agitur, haec obseruanda erunt.

Paratur iuxta praecepta artis fusoriae modulus pro ea parte machinae, quae hanc cochleam receptura est. Cochleae solidae superficies pigmento tenui ex vstro tritoque in subtilissimum puluerem Alabastro et aqua exigua admodum quantitate glutinis infecta parato, aequabiliter obducitur. Tum vero haec ipsa cochlea solida sic iam praeparata eo in loco moduli reponitur, et firmatur, quem occupare caua debet. *) His omnibus paratis metallum li-

H 2

qua-

*) Si cochlea solida non ex chalybe, sed molliore quodam metallo parata fuerit, illius loco alia roza ex gypso fusa in medio parati moduli reponitur, ne nimirum calore metalli liquati et ipsa diffluat.

quatam in modulum immittitur: refrigerato denique metallo cochlea solida, illam contorquendo, eximitur.

§. 15. Si diameter cochleae solidae vnā alteramue lineam non excedat, in conficiendis cochleis tum cauis tum solidis eo laboris compendio vti licebit, quo fabri ferarii alique passim vti consueuere. Quamuis autem notus iste modus contemnendus quidem omnino non sit, ad construendas tamen maioris moduli cochleas ineptus omnino est, et in minoribus etiam volutas vix vnquam satis inter se parallelas efficit. Penitus autem reprobandus est modus vtriusque generis cochleas parandi, quo seriniarii in Germania nostra vtuntur; praeterquam enim quod vitia prioris omnia habeat, id insuper accedit, quod disruptis potius quam discissis lignorum fibris nexus volutarum cum scapo vehementer admodum debilitetur.

§. 16. Is, quem supra (§. 13.) descripsimus, parandi cochleas solidas modus, cauis quoque non minus felici successu et applicari potest, et a peritioribus artificibus etiam applicatur. Excauant enim in massa metalli in hunc finem destinata ea amplitudine cylindrum, vt cochleae solidae facili, liberumque transitum permittat; parant vterius ex metallo prisma eius formae, vt vacuos cochleae solidae ductus exacte expleat; inflectunt illud et contorquent, vt etiam in illis haereat; denique parte ita circumuoluti prismatis exteriori ferrumine obducta, cochleam solidam vna cum illo in excauatum in massa, de qua diximus, cylindrum

drum protrudunt, massam igniunt, vt ferrumen fluat, ea-
que iterum refrigerata relicto prismatico solidam extra-
hunt.

§. 17. Sed cochleis ista ex metallo parandis tantum
seruiunt: ligneas cauas parandi vix vllus satis quidem
commodus modus suppetit, maxime si, quod tamen fieri
amat, intra solidam ligni massam excindendae fuerint. At
vero si licuerit, et quid demum istud prohibet? si licuerit,
inquam, massam illam, quae cochleam cauam receptura
est, duabus ex partibus componere, cochleas huius gene-
ris etiam ligneas quam exactissimas obtinere licebit.

Coniungatur itaque ea pars machinae secundum lon-
gitudinem duabus aequalibus ex partibus, atque eo in lo-
co, in quo cochlea recipienda est, vtraque in parte dimi-
dium cylindri aequalis scapo cochleae solidae admittendae
excauetur, 2. in charta quadam solidiore (Tab. 1. Fig. 2.)
ducta linea a b transferatur ex a in b peripheria basis ex-
cauati cylindri: erectis dein in extremitate vtraque per-
pendicularibus ex a in e, et ex b in d transferatur eiusdem
cylindri altitudo; porro diuisis, vt §§. 11 et 12 docuimus, li-
neis a e et b d helicis ductus lineis rectis depingantur,
3. rescindantur superflua, ipsum vero parallelogrammum
per lineam e f in duas partes aequales scindatur, obtega-
tur quavis huiusmodi parte pars excauati cylindri respon-
dens, notentur ductus volutarum, incidantur, exsculpan-
tur, coniungantur denique satis firmo glutine aut quo-

cunque alio competente modo partes istae, et confecta erit cochlea.

§. 18. Parata huius generis industria cochlea caua, quae solidae faciem suam intra volutas motum concedat, instrumentum quoddam vniuersale illius ope confici poterit, quo cochleae siue cauae siue solidae, cuiuscunque formae volutis praeditae, sine vlllo propemodum labore elaborantur. Exstant huius generis machinae in officinis monetariis, aliisque, quae cochleis exactioribus elaborandis occupantur. Quamuis autem eas fusius hic describere multa prohibeant, peritior tamen artifex ex iis, quae mox dicturi sumus, quae praecipua in iis sunt, facile intelliget, et reliqua suo pro genio facile adiiciet.

Punctum itaque praecipuum hisce in machinis est, vt, si chalybem incisorium cylindro incidendo applicatum immotum porro retinere placuerit, cylindro ipsi duplex motus communicetur, vnus quidem, quo aequabiliter circa axem proprium conuertatur, dum vi alterius cuiusdam priori aequiformi axis tantundem promouetur, quantum altitudo volutae vnus exigit. Aut si ferrum quoque incisorium mouere placuerit, motus isti ita ordinandi erunt, vt cylinder quidem aequabiliter circa axem vertatur, dictum autem instrumentum intra vnam istius reuolutionem leni et aequabili motu tantundem promoueatur, quantum altitudo helicis exigit.

Pars II.

Theoria Cochleae.

CAPVT I.

Demonstratur, cochleam planum esse inclinatum cylindro circumuolutum. Theoria plani istius illustratur.

§. 19. Genetica cochleae descriptio, quam parte praecedente §. 1. et 2. dedimus, ipsa iam satis demonstrat, cochleam non esse nisi planum quoddam ad Horizontem inclinatum, ac cylindro recta huic insistenti circumuolutum. Atque iterum si uolutam cochleae reuoluo, quid aliud ipsis se oculis obiicit, quam planum ad horizontem inclinatum? Iure itaque omni cochlea pro plano huiusmodi haberi poterit, eundemque in mechanica usum habebit. Hoc nempe solum discrimen inter utramque intercedit, quod cochlea simplicem illam machinam, ex qua oritur, in breuissimum quoddam et admirandum compendium contrahat.

§. 20. Si itaque Theoria cochleae exacte determinanda est, laborandum praeprimis, ut plani inclinati Theoria, quam fieri potest, perfectissima obtineatur. Hac ipsa in re magno laboris compendio uti licuisset, si Theoriam istam exacte iam definitam isthic supponere concessum fuisset; at vero cum eam apud omnes, quos quidem euolui, mancam deprehenderim, facile aduerti,
in-

industria hic atque labore meo prae primis opus esse. Ne tamen nimium, et ad ea etiam, ad quae opus minus est, diffundar, virium resolutionem apud auctores omnes passim obuiam, vt notam et satis demonstratam supponam.

§. 21. Planum inclinatum duplicem in mechanica usum praestat; vel enim trahendo contra illius decliuitatem grauis quaedam massa promouetur, sensimque attollitur; vel ipsum istud planum, cui grauis massa incumbit, trusione promouetur, et sic ea ipsa verticali directione eleuatur. Vterque praefens iste casus cochleae applicandus est, effectus itaque plani in vtroque diligenter admodum perpendendus.

§. 22. Si massa quaedam grauis M (Tab. 1. Fig. 3.) plano inclinato A B incumbit, et linea a b totam illius grauitatem repraesentat, constat, illam non tota ista sua vi planum subiectum premere, sed ea tantum parte virium, quae ad totam grauitatem per a b repraesentatam se habeat, vt se habet a c, perpendicularis ad planum A B, ad a b: aut, quod ob similitudinem triangulorum A B C et a b c perinde est, vt se habet A C basis plani ad A B longitudinem ipsius. Inuenitur itaque vis ista, qua planum premitur, instituta hoc analogia, $A B : A C = a b : a c$ vnde posita tota massae grauitate $= a b = G$, erit $a c = \frac{A C \times G}{A B}$. Horum omnium demonstratio, ex viri-
um

um resolutione petenda, cum nota, et vbiuis obuia fit, iure hic supponi potest.

Aeque demonstratum notumque est, quod sequitur. Si potentia quaedam P directione longitudini plani parallela massam quandam contra plani decliuitatem trahat, inueniet illa a grauitate massae profectam resistantiam, quae ad totam massae grauitatem se habet, vt bc, linea perpendicularis ad lineam ac, se habet ad ab; aut, quod iterum ex similitudine triangulorum ABC et abc liquet, vt se habet BC altitudo plani ad AB eiusdem plani longitudinem. Si enim secundum regulas resolutionis virium vim grauitatis ab in duas, quarum directiones angulum rectum inter se comprehendunt, vnaque earum in planum AB perpendiculariter agit, resoluo, vi ista ac reactione plani destructa, remanebit altera bc, iuxta cuius et magnitudinem, et directionem, quae quidem plano ipsi parallela est, massa per planum delabi conabitur. Vis itaque ista ac a potentia, quae directione e diametro illi opposita agit, superanda est. Inuenitur magnitudo resistantiae huius per analogiam $AB:BC = ab:bc$, eritque, substituto pro ab valore supra assumpto $= \frac{BC \times G}{AB}$.

§. 23. Data potentiae P massam ex a versus m tracturae vi ista $= \frac{BC \times G}{AB}$, massa quidem ista directione potentiae contraria per planum iam non descendet: at ve-

ro potentiae, cum actione opposita grauitatis in aequilibrio nunc tantum constitutae, aliquot adhuc virium momenta addenda erunt, donec massam commouere, eamque per plani longitudinem attollere possit. Cum enim massa proprio suo pondere ad superficiem plani apprimatur, quamuis ea politissima fuerit, orietur tamen inde frictio, et motus quoddam impedimentum a potentia superandum. Ponamus experientia innotuisse, resistantiam a frictione ortam, cum potentia massam trahit directione plano sustentanti parallela, se habere eadem in ratione, qua se habet μ : ν . Augenda ergo erit potentia hoc in casu parte ponderis apprimentis = $\frac{\mu}{\nu}$. Danda igitur erit illi

vis = $\frac{BC \times G}{AB}$ ad vincendam resistantiam, quae immediate a grauitate oritur; sed cum massa apprimatur plano

vi = $\frac{AC \times G}{AB}$ (§. 22.) adiiciendum erit ipsi insuper momentum = $\frac{\mu \times AC \times G}{\nu \times AB}$ vt etiam frictioni et resistentiae ex ea ortae par sit. Si itaque potentia directione longitudini plani parallela trahat, erit illa, siue

$$P = \frac{BC \times G}{AB} + \frac{\mu \times AC \times G}{\nu \times AB} = G \times \frac{\nu BC + \mu AC}{\nu AC};$$

qua vi instructa ita massae mouendae iam par erit, vt si minimum praeterea momentum illi accesserit, motus etiam actu sit consecuturus.

§. 24. Fiat $a m$ (Fig. 3. Tab. 1.) = $P =$
 $G X \frac{\sqrt{B C} + \mu A C}{\sqrt{A C}}$, et ponatur, potentiam iam non ea,
 quam supra assumpsimus, directione $a m$ plano parallela
 agere, sed alia quacunqve $v. gr. a n$, sub angulo quocunqve
 ad priorem inclinata.

Vt magnitudo potentiae iuxta directionem istam agen-
 tis determinetur, erigatur in extremitate lineae $a m$ per-
 pendicularis $m n$, et versus directionem nouiter assump-
 tam prolongetur. Pars directionis huius intercepta $a n$
 proportionalis erit magnitudini quaesitae. Si enim illa mo-
 re solito resoluat in duas $a m$ et $m n$, pars illius $a m$
 idem vtique praestabit, quod antea praestiterat. Sed nem-
 pe nouum hic motus impedimentum pars illius altera $m n$,
 quae noua vi massam plano apprimat, efficit, et effectum
 sistit.

Magnitudo potentiae secundum $a n$ agentis determi-
 natur analogia ista, $a m : a n = P : \frac{a n \times P}{a m}$. Vt autem no-
 uum aucto ex affricu impedimentum pariter determi-
 netur, quaerenda primum est magnitudo vis apprimentis
 $m n$, quae per analogiam priori similem obtinetur
 $= \frac{m n \times P}{a m}$. Cum itaque affricus in eodem plano eandem

ad pondus apprimens retineat rationem, erit impedimentum ex eo hic ortum = $\frac{\mu \times m n \times P}{v \times a m}$.

§. 25. Negotium hic necdum finitum est. Ducatur linea $n m'$, parallela ipsi $a m$, fiatque = $\frac{\mu \times m n \times P}{v \times a m}$;

erigatur in extremitate illius perpendicularis $m' n'$; indicabit $n n'$ momentum virium potentiae iuxta directionem $a n$ addendum, vt nouum hunc affricum vincat. Cum

triangulum $n m' n'$ priori simillimum sit, inuenitur valor momenti $n n'$ per analogiam $a m : a n = n m' : n n' =$

$$\frac{\mu \times m n \times P}{v \times a m} : \frac{\mu \times a n \times m n \times P}{v \times a m^2}, \text{ sed inde ob par-}$$

$$\text{tem } m' n' = \frac{\mu \times m n^2 \times P}{v \times a m^2}; \text{ noua vi massam plano}$$

$$\text{apprimentem nouum oritur motus impedimentum} = \frac{\mu^2 \times m n^2 \times P}{v^2 \times a m^2}.$$

Si porro, nouum hunc affricum sublaturus, priore methodo vtor, nouum prioribus simile triangulum $n' m'' n''$ determinandum erit. Dabit illud $n' m''$

$$= \frac{\mu^2 \times m n^2 \times P}{v^2 \times a m^2}; n' n'' = \frac{\mu^2 \times a n \times m n^2 \times P}{v^2 \times a m^3};$$

$$m'' n'' = \frac{\mu^2 \times m n^3 \times P}{v^2 \times a m^3}, \text{ qua vltima ex vi affricus ite-}$$

rum

rum augebitur quantitate $\frac{\mu^3 \times m n^3 \times P}{v^3 \times a m^3}$; et sic porro in infinitum. Ut negotium tandem finiatur, sequentem tabulam inspiciamus.

§. 26. Tabula Virium.

Momenta vis parallelae plano AB.

Momenta vis secundum direct. a n agentis.

Momenta pressionum in planum A B.

$P =$	$a m$	$a n \times P =$	$a n$	$m n \times P =$	$m n$
$\frac{\mu \times m n \times P}{v \times a m}$	$n m'$	$\frac{\mu \times a n \times m n \times P}{v \times a m^2}$	$n n'$	$\frac{\mu \times m n^2 \times P}{v \times a m^2}$	$m' n'$
$\frac{\mu^2 \times m n^2 \times P}{v^2 \times a m^2}$	$n'' m''$	$\frac{\mu^2 \times a n \times m n^2 \times P}{v^2 \times a m^3}$	$n' n''$	$\frac{\mu^2 \times m n^3 \times P}{v^2 \times a m^3}$	$m'' n''$
$\frac{\mu^3 \times m n^3 \times P}{v^3 \times a m^3}$	$n''' m'''$	$\frac{\mu^3 \times a n \times m n^3 \times P}{v^3 \times a m^4}$	$n'' n'''$	$\frac{\mu^3 \times m n^4 \times P}{v^3 \times a m^4}$	$m''' n'''$
etc.		etc.			etc.

§. 27. Examianti praemissam hanc tabulam patebit, 1. omnia ista exigua triangula, quorum latera in illa determinantur, quaeque continua quadam serie se excipiunt, latera omnia homologa proportionalia habere, omniaque inter se in ea ratione esse, in qua sunt a m, a n, m n, 2. momenta virium, quae tum secundum directionem longitudini plani parallelam, tum secundum alteram a n

continuo potentiae addenda sunt, et ipsa etiam incrementa pressio-
num progredi in serie Geometrica continua, cuius exponents $= \frac{\mu \times m n}{v \times a m}$.

Summa itaque omnium incrementorum iuxta directionem plano parallelam a m erit $= P \times f.$

$$\left(1 + \frac{\mu \times m n}{v \times a m} + \frac{\mu^2 \times m n^2}{v^2 \times a m^2} + \frac{\mu^3 \times m n^3}{v^3 \times a m^3} + \text{etc.}\right).$$

Summa omnium incrementorum secundum directionem a n erit $= \frac{a n \times P}{a m} \times f. \left(1 + \frac{\mu \times m n}{v \times a m} + \frac{\mu^2 \times m n^2}{v^2 \times a m^2} + \frac{\mu^3 \times m n^3}{v^3 \times a m^3} + \text{etc.}\right).$

Summa denique momentorum omnium, pressioni in longitudinem plani continuo adiectorum erit $= \frac{m n \times P}{a m} \times f.$

$$\left(1 + \frac{\mu \times m n}{v \times a m} + \frac{\mu^2 \times m n^2}{v^2 \times a m^2} + \text{etc.}\right).$$

§. 28. Series istae, de quibus hic sermo est, conuergunt, et finiti valoris fiunt, quotiescunque $\frac{\mu \times m n}{v \times a m}$

exponents minor est unitate adeoque quoties $v \times a m$ maior est $\mu \times m n$. Locum istud semper habet, quotiescunque angulus, quem duae directiones inter se comprehendunt 45° . non excedit, imo etiam ultra adhuc extenditur, si modo ratio resistentiae ex affricu non fuerit admodum magna. Diuergunt contra series et valoris fiunt infiniti, cum $\mu \times m n$ aequat, aut excedit $v \times a m$; quod, si affri-

frictus nihil noceret, adeoque v valoris esset infiniti, locum tantum haberet, cum angulus $man = 90^\circ$.

§. 29. Si, quod perquam commodum est, serierum istarum summae exhibendae fuerint, alia industria opus non est, quam ut illae cum serie $\frac{a}{b} + \frac{ac}{b^2} + \frac{ac^2}{b^3} + \dots$

$\frac{ac^{n-1}}{b^n}$; cuius summam constat esse $= \frac{a}{b-c}$, compare-

mus. Deprehendemus enim $a = \mu \times mn$, $b = v \times am$, $c = \mu \times mn$. His itaque valoribus in formula summae

substitutis, obtinetur $\frac{a}{b-c} = \frac{\mu \times mn}{v \times am - \mu \times mn}$. Si er-

go vim totam potentiae iuxta directionem an agentis per p exprimimus erit $p = \frac{an! \times P}{am} \times \left(1 + \frac{\mu \times mn}{v \times am - \mu \times mn}\right)$.

aut, si pro P inuentum supra §. 23. valorem hic reponimus, erit $p = \frac{an \times G}{am} \times \frac{v \times BC + \mu \times AC}{v \times AB} \times$

$\left(1 + \frac{\mu \times mn}{v \times am - \mu \times mn}\right) = \frac{an \times G}{am} \times \frac{v \times BC + \mu \times AC}{v \times AB} \times$

$\frac{v \times am}{v \times am - \mu \times mn}$.

Exprimit praefens ista formula vim impendendam, si massa data secundum directionem an per plani longitudinem a potentia mouenda fuerit: quod si scire desideres, cui
mas-

massae data quaedam vis secundum eandem directionem agens per planum promovendae par sit, serviet formula ex priore fluens $G = a m \times p$; $(a n \times \frac{\nu \times BC + \mu \times AC}{\nu \times AB} \times \frac{\nu \times a m}{\nu \times a m - \mu \times m n})$.

§. 30. Vt dicta haec clarius pateant, supputemus ex formulis praecedentibus vim potentiae acturae in plano ad horizontem sub angulo 6° . inclinato. Est in hoc casu $AB = 200$; $AC = 199$; $BC = 21$. G , gravitas massae promovendae sit = 100 lb, $\mu = 1$, $\nu = 3$. Si directio potentiae fuerit plano AB parallela, erit $P = G \times \frac{\nu \times BC + \mu \times AC}{\nu \times AC} = 100 \times \frac{3 \times 21 + 1 \times 199}{3 \times 200} = 43, 66$ lb. Si itaque centum pondo per longitudinem plani istius dicta potentiae directione trahenda fuerint, viribus opus erit, quibus attolli 44 librae circiter possint.

Si denique potentia directione agat horizonti parallela, serviet formula $\frac{a n \times G}{a m} \times \frac{\nu \times BC + \mu \times AC}{\nu \times AB} \times \frac{\nu \times a m}{\nu \times a m - \mu \times m n}$. In casu praesentis horizonti parallelae directionis, ob similitudinem triangulorum ABC , et $a n m$ est $a n = AB$, $a m = AC$; $m n = BC$. Mutabitur itaque formula his valoribus substitutis in hanc:
 $P =$

$$P = \frac{AB \times G}{AC} \times \frac{\nu \times BC + \mu \times AC}{\nu \times AB} \times \frac{\nu \times AC}{\nu \times AC - \mu \times BC}$$

$$G \times \frac{\nu \times BC + \mu \times AC}{\nu \times AC - \mu \times BC}$$

Substitutis itaque quantitatum

istarum supra assumptis valoribus, obtinebitur $P = 100 \times$

$$\frac{3 \times 21 + 1 \times 199}{3 \times 199 - 1 \times 21} = 45, 49 \text{ lb.}$$

§. 31. Determinatis per praecedentia potentiae, directione quacunq[ue] massam per planum trahentis, viribus, superest, vt easdem pariter determinemus, cum protruso infra massam plano haec eleuanda fuerit.

Hoc vero in casu sequentia consideranda veniunt: Si (Tab. 1. Fig. 4.) a b repraesentet massae attollendae grauitatem, a c illius in planum A B pressionem indicabit, et c d, perpendicularis ex vertice d in lineam a b demissa, vim exhibebit, quam eadem massa impendit, vt planum sibi subiectum ex A versus C promoueat. Pressionem in planum A B indicat analogia; A B: A C = a b: a c = G; $\frac{AC \times G}{AB}$, vim vero planum subiectum remoturam ista:

$$A B: B C = a b: b c = \frac{a c \times G}{AB}: \frac{AC \times BC \times G}{AB^2}$$

§. 32. Si itaque potentiae planum ipsum directione horizontali trahenti vim dedero = c d = $\frac{AC \times BC \times G}{AB^2}$,

K

pla-

planum massae subiectum immotum manebit, nec grauitas massae quidquam in illud poterit. Vt vero potentia ipsi praeualeat, planumque contraria directione propellat, multa illi momenta adhuc adiicienda sunt.

1° Enim basis plani AC ad planum sibi subiectum apprimitur tota massae incumbens grauitate = G, atque insuper sua propria = g. Si affricum inter haec duo plana ad pondus apprimens rationem habere suppono eandem, quam habet $\mu : \nu$, effectus affricus huius potentia directione basi, et horizonti parallela trahente erit = $\frac{\mu \times (G + g)}{\nu}$;

quae quantitas potentiae sua ista in directione adiicienda erit. Fiat itaque $cm = \frac{AC \times BC \times G}{AB} + \frac{\mu \times (G + g)}{\nu}$,

ducatur praeterea ex m linea m c' perpendicularis ad a c, eaque ultra m in n producat.

2° Cum massa etiam in planum AB vi = a c = $\frac{AC \times G}{AB}$

premat, orietur etiam hic affricus, cuius rationem ad vim apprimentem si per $\pi : \xi$ exprimamus, habebimus effectum

illius = $\frac{\pi \times AC \times G}{\xi \times AB}$.

Hac itaque eadem quantitate potentiae vis plano AB parallela augenda est. Fiat ergo m n = $\frac{\pi \times AC \times G}{\xi \times AB}$,
eri-

erigatur in n perpendicularis $n m'$; ducatur insuper per punctum interfectionis linearum $n m'$ et $m m'$ parallela lineae $A B$ linea $m' c''$, apparebit ex his, accessisse potentiae in directione horizontali, augmentum $m m'$, cuius valorem sistit analogia $AC: AB = mn$; $mm' = \frac{\pi \times AC \times G}{\epsilon \times AB}$.

$$\frac{\pi \times G}{\epsilon}$$

Tota itaque vis potentiae ad omnia hucusque memorata impedimenta superanda necessaria erit $= P = \frac{AC \times BC \times G}{AB^2} + \frac{\mu (G + g)}{\nu} + \frac{\pi \times G}{\epsilon}$, vnde P , vi ista,

$$\text{potentiae data erit } G = \frac{\epsilon (\nu P - \mu g) AB^2}{\nu \epsilon \times AC \times BC + (\epsilon \mu + \nu \pi) AB^2}$$

§. 33. Haec quidem locum habebunt, si massa plano incumbens attolli sine vilo motum istum concernente impedimento possit, vt, si filo horizontaliter tenso, et praelongo centrum grauitatis massae retineatur. At vero si ponimus, lineam quandam rigidam $b q$, cui axiculus per centrum grauitatis massae horizontaliter transmissus acclinatur, massae per planum relapsum impedire, ipsamque massam a plano protruso eleuari non posse, nisi axiculus iste dum massa se attollit, lineam istam radat, facile quiuis intelliget, 1°. partem quandam grauitatis massae axiculum istum ad lineam illam apprimere: cumque ea pars grauitatis, quae massam ad descensum per planum

vrget, fit = c b; facile inde colliget, vim axiculum perpendiculariter lineae illi apprimentem esse = c d. Erit ergo valor pressionis huius idem, quem supra iam lineae huic dedimus, nempe = c d = $\frac{A C \times B C \times G}{A B^2}$.

Intelliget 2^o axiculum istum, dum planum ipsum directione c m, vi = c m' protruditur, et massa ipsa directione centrum grauitatis peruadente a plano vi = c c'' impellitur, noua vi, quam linea perpendicularis c e determinat, ad lineam directionis verticalis apprimi. Tanta enim vi opus est, vt virga haec rigida dirigens reagat, si axiculum sibi obsequentem cupit. Vis ista apprimens inuenitur, si fit, vt A B : B C = c c'' : c e. Est autem c c'' = $\frac{P \times B C}{A B}$, retinente hic P = c m' eundem valorem, quem primum ei tribuimus. Erit ergo c e = $\frac{P \times B C^2}{A B^2}$.

Summa pressionum istarum totam vim, qua axiculum ad virgam directionis apprimitur, efficiet = $\frac{G \times A C \times B C + P \times B C^2}{A B^2}$. Summam istam compendii causa in subsequen- tibus per literam Q exprimemus.

§. 34. Exprimat α : β rationem affricus ad vim apprimentem inter axiculum et virgam: erit effectus frictio.

tionis = $\frac{\alpha \times Q}{\beta}$, qui, ut tollatur, verticali potentiae actio-

ni, quam perpendicularis e c'' ex vertice trianguli virium demissa exhibet, tantundem adiiciendum erit. Produca-

tur itaque e c'' in f, fiatque c'' f = $\frac{\alpha \times Q}{\beta}$: ducatur por-

ro fc''' directioni horizontali parallela, exurget inde triangulum c'' f'' c''' triangulo ABC simile, in quo c'' f' augmento verticali, c'' c''' augmento iuxta directionem ad planum verticalem proportionalis erit; fc''' autem nouam vim axiculum ad lineam directionis apprimentem exhibebit.

Inuenitur f c''' per analogiam AC: BC = c'' f:

f c''' = $\frac{\alpha \times Q}{\beta} \cdot \frac{\alpha \times BC \times Q}{\beta \times AC}$, inuenitur pariter c'''

c''' per analogiam alteram AC: AB = c'' f: c'' c''' = $\frac{\alpha \times Q}{\beta} \cdot \frac{\alpha \times AB \times Q}{\beta \times AC}$. Ea, quam hic determinauimus,

vis secundum c''' f, cum axiculum ad virgam apprimat, affricum efficit = $\frac{\alpha^2 \times BC \times Q}{\beta^2 \times AC}$. Vis ergo huic par, verti-

cali iterum erit adiicienda. At sic, dum reliqua prosequimur, ad series deuoluimur prioribus simillimas. En illas sequenti in tabula:

Momenta Verticalia. Momenta Horizontalia. Momenta plano perpendicularia.

$\frac{\alpha \times Q}{\beta} =$	$c'' f$	$\frac{\alpha \times BC \times Q}{\beta \times AC} =$	$f c'''$	$\frac{\alpha \times AB \times Q}{\beta \times AC} =$	$c'' c'''$
$\frac{\alpha^2 \times BC \times Q}{\beta^2 \times AC} =$	$c''' f'$	$\frac{\alpha^2 \times BC^2 \times Q}{\beta^2 \times AC^2} =$	$f' c^{IV}$	$\frac{\alpha^2 \times AB \times BC \times Q}{\beta^2 \times BC^2} =$	$c''' c^{IV}$
$\frac{\alpha^3 \times BC^2 \times Q}{\beta^3 \times AC^2} =$	$c^{IV} f''$	$\frac{\alpha^3 \times BC^3 \times Q}{\beta^3 \times AC^3} =$	$f'' c^V$	$\frac{\alpha^3 \times AB \times BC^2 \times Q}{\beta^3 \times AC^3} =$	$c^{IV} c^V$
etc.		etc.		etc.	

§. 35. Summa itaque omnium momentorum verticalium erit = $\frac{\alpha \times Q}{\beta} \times f. (1 + \frac{\alpha \times BC}{\beta \times AC} + \frac{\alpha^2 \times BC^2}{\beta^2 \times AC^2} + \text{etc.})$
 = $\frac{\alpha \times Q \times \beta \times AC}{\beta \times AC - \alpha \times BC} = \frac{\alpha \times AC \times Q}{\beta \times AC - \alpha \times BC}$.
 Summa momentorum horizontalium erit = $\frac{\alpha \times BC \times Q}{\beta \times AC} \times$
 $(1 + \frac{\alpha \times BC}{\beta \times AC} + \frac{\alpha^2 \times BC^2}{\beta^2 \times AC^2} + \text{etc.}) = \frac{\alpha \times BC \times Q}{\beta \times AC - \alpha \times BC}$, et
 Summa omnium momentorum secundum directionem plano perpendicularem = $\frac{\alpha \times AB \times Q}{\beta \times AC - \alpha \times BC}$. Haec omnia ex §. 27. et sequentibus haud difficulter intelliguntur.

§. 36.

§. 36. Tribuatur valor summae momentorum omnium secundum directionem ultimo memoratam lineae $c''w$, fiatque illa $= \frac{\alpha \times AB \times Q}{\beta \times AC - \alpha \times BC}$, ducatur ulterius $w \times$ lineae AB parallela, repraesentabit $c''s$ directioni potentiae horizontali parallela, et aequalis $m' \times$ summam omnium momentorum potentiae secundum istam directionem addendorum.

Inuenitur valor huius lineae $m' \times$ aut $c''s$ per analogiam hanc, $BC : AC = c''w : c''s = \frac{\alpha \times AB \times Q}{\beta \times AC - \alpha \times BC}$;

$\frac{\alpha \times AB \times AC \times Q}{BC \times (\beta \times AC - \alpha \times BC)}$. Restituendo igitur ex §. 33

valorem Q , erit $c''s = \frac{G \times AC \times BC + P \times BC^2 \times}{AB^2} \times$

$\frac{\alpha \times AB \times AC}{BC (\beta \times AC - \alpha \times BC)} = \frac{G \times AC + P \times BC \times}{AB} \times$

$\frac{\alpha \times AC}{\beta \times AC - \alpha \times BC}$. Tota itaque vis impendenda a potentia ad protrudendum planum erit $= c m' + m' \times$

$= \frac{AC \times BC \times G}{AB^2} \times \frac{\mu \times (G+g)}{\nu} + \frac{\pi \times G}{\xi} +$

$\frac{G \times AC + P \times BC}{AB} \times \frac{\alpha \times AC}{\beta \times AC - \alpha \times BC}$.

§. 37. Si Theoria plani summa omnino exactitudine isto in casu definienda esset, ne hic quidem subsistere liceret.

ret. Dum enim virga (iuxta §. 35.) vim patitur =
 $\frac{\alpha \times BC \times Q}{\beta AC - \alpha BC}$; atque eadem vi in axiculum appressum
 reagit, vis haec, cum plano AB parallela non sit, centrum
 grauitatis massae deprimit, et basin massae plano appri-
 mit. Est haec vis apprimens ad praecedentem vt AB ad
 BC, adeoque = $\frac{\alpha \times BC^2 \times Q}{AB(\beta \times AC - \alpha \times BC)}$. Oritur inde affri-
 ctus = $\frac{\pi \times \alpha \times BC^2 \times Q}{\rho \times AC(\beta \times AC - \alpha \times BC)}$, qui tollendus est,
 et directioni plano parallelae tantundem adiiciendum.
 Dum id fit, refunditur in directionem horizontalem aug-
 mentum, quod est ad augmentum immediate praecedens
 vt AC ad AB, adeoque = $\frac{\pi \times \alpha \times BC^2 \times Q}{\rho \times AC \times (\beta \times AC - \alpha \times BC)}$.
 Virgetur per hoc planum contra massam vi, quae est ad prae-
 cedentem vt AB.BC adeoque = $\frac{\pi \times \alpha \times BC^3 \times Q}{\rho \times AB \times AC(\beta \times AC - \alpha \times BC)}$,
 vnde noua reactione virgae dirigentis opus est, vt axi-
 culus recta ascendat. Est haec ad praecedentem vt AB ad BC,
 adeoque = $\frac{\pi \times \alpha \times BC^4 \times Q}{\rho \times AB^2 \times AC(\beta \times AC - \alpha \times BC)}$. Oritur
 inde nouus affricus inter axiculum et virgam, qui,
 cum hic ratio $\alpha : \beta$ locum habeat, erit =
 $\frac{\pi \times \alpha^2 \times BC^3 \times Q}{\rho \times \beta \times AB^2(\beta \times AC - \alpha \times BC)}$. Aequalis ergo huic
 quantitas addenda directioni verticali, ex qua triplex
 series

series augmentorum pro tribus §. 34. in tabula memoratis directionibus exurget; colligendae hae in summam atque omnia, quae hucusque diximus iterum atque infinities omnino, aut certe tamdiu repetenda, donec augmentorum istorum cognita lege series summabiles obtinerentur. Sed quia Theoriam planorum istorum aliam in finem definiendam minime suscepimus, quam ut Theoria cochlearum, quantum usus civilis exigit, illius ope exacte definiretur, parcere labori huic possumus. Praeterquam enim, quod augmenta inde obtinenda, cum angulus inclinationis plani, quod in cochleis locum habet, exiguus est, exigua sint, frictio quoque, quam axiculus patitur, tantopere in cochleis minui potest, ut augmenta huiusmodi iure eo meliore contemni posse credamus.

§. 38. Circa usum Formulae §. 36. datae notandum est, P quod in ultimo illius membro deprehenditur, valorem habere membrorum trium praecedentium. Valorem istum restituere, et membra omnia post varias reductiones in vnum coniungere, noxius hic labor esset, et calculi facilitatem, et demonstrationis claritatem sublaturus. En calculi specimen quoddam. Sit $AB = 200$, $AC = 199$, $BC = 21$, $G = 100$ lb., $g = 20$ lb., $\nu = \rho = \beta = 3$, μ , π , α exponendae sunt per celeritates hic respondentes. Nec enim effectus frictionis rationem solummodo ponderis apprimentis, sed etiam celeritatis sequitur. Sunt autem celeritates hic ut AB , AC , BC adeoque ut 200, 199, 21.

L

Af

Assumpto itaque $\mu = 1$, licebit π pariter eiusdem valoris assumere, nec enim nisi $\frac{1}{266}$ a priore differt, α vero erit $= \frac{27}{266} = \frac{1}{10} = 0, 1$ fere. His itaque valoribus substitutis erunt prima tria membra $= 83, 77 = P$; quod reliquum est $= 3, 36$, et tota vis a potentia impendenda $= 87, 13$ lb .

Cum tanta vis ad planum infra incumbens pondus 100 lb protrudendum requiratur, etiamsi illud non nisi sub angulo sex fere graduum ad horizontem inclinetur, apparet, quae cura eo impendenda sit, ut affricus omnis aut euitetur, aut minuatur saltem. Apparet ulterius fallere et falli eos, qui suis pro his machinis destinatis in formulis affricus rationem aut nullam, aut non nisi superficiariam habent.

CAPVT II.

Applicatio praecedentis Theoriae.

§. 39. Post determinatas plani inclinati vires superest, ut illam ad cochleas transferamus. Primo itaque de iis machinis, in quibus cochlearum praecipuus usus est, et de cochleis ipsis in genere quaedam praemitemus; tum vero diuersas, de quibus supra §. 5. diximus, machinarum istarum species enumerabimus.

Sectio

Sectio I.

De Machinis istis in genere.

§. 40. Omnibus iis in machinis, in quibus cochlearum usus est, in id praecipue est incumbendum, ut, cum cochleae aliud nihil sint, quam planum quoddam inclinatum scapo suo circumuolutum, natura plani huius, id est, relatio basis aut longitudinis ad altitudinem exacte determinetur. Difficultatem id quamdam pati videtur. Cum enim cochleae latiores, et ultra scapum prominentes volutas habet, licet, ut in earum assurgente superficie plures simul assurgentes helices concipiamus. Omnes istae quidem post unam reuolutionem eandem altitudinem attingent, at non item eiusdem longitudinis erunt, nec basi eiusdem cum ceteris magnitudinis respondebunt. Basis enim cuius eiusmodi helici respondens directam sequitur suae ab axe distantiae rationem, ipsa vero linearum istarum longitudo est ut radix quadratica ex summa quadratorum basis et altitudinis. Voluta itaque huiusmodi ex tot diuersimode ad horizontem inclinatis helicibus constat, quot puncta in ipsius profunditate concipi possunt, id est, infinitis. Quenam autem helix, ex hac earum infinitudine, planum inclinatum hic praecipue attendendum, prae ceteris repraesentabit? Si superficies volutarum in vtraque, caua nempe, et solida cochlea satis politae et exacte parallelae fuerint, ita punctum puncto in vnaquavis earum respondebit, ut singula

idem prorsus conferant. At vero, cum vna cochlearum pondus aut pressionem massae immediate sustineat, ea vero volutis suis alteri incumbat, in volutas vis omnis refundetur, centrumque motus volutarum, in quod inquirendum erit, punctum illud in voluta subiecta designabit, quod sua ab axe distantia helicem planum repraesentaturam determinabit. Quamuis autem hic, vt in ceteris fere motibus omnibus, ad centrum motus vnice respiciendum sit, opus tamen non est, vt difficili quadam atque laboriosa ad illud determinandum formula vtamur: sufficiet illud vniuersim in medio fere profunditatis volutae reponere. Si quis tamen parum proficuum laborem non horret, vtatur ille formula quacunque, saluis enim omnibus reliquis vti poterit. *)

§. 41. Sit ista centri motus, quomocunque determinati, ab axe distantia = r . Sit ratio radii ad peripheriam = $m : n$. Erit basis helici planum inclinatum repraesentaturae = $AC = \frac{n r}{m}$. Hoc est, peripheria circuli, cuius radius = r . AB longitudo helicis et plani assumpta altitudine illius = a erit = $r \left(a^2 + \frac{n^2 r^2}{m^2} \right)$. Sed

cum

*) Enimvero si cochleis res agenda est, vix vnquam licebit vires potentiae tribuendas ad grana emetiri. Ad leuanda pondera raro eae adhibentur: cum vero massae comprimendae, nisi initio iam praeualeat potentia actio non nisi momentanea erit.

cum in cochleis, quibus in machinis utimur, angulus, quem planum cum horizonte comprehendit nunquam 9° excedat, licebit $AB = AC$ assumere. Est enim hoc in casu $AB:AC = 1:0.9876883$, quorum differentia $= 0.0123117$ eiusmodi non est, ut non plerumque sine notabilis admodum erroris periculo negligi possit. Multo autem magis contemni ea poterit, si angulus ille, quod plerumque fit, 6 gradus non excefferit: est enim ea tunc $= 0.0054782$. His itaque in casibus posito $AB = AC$ valor prioris radicalis, si incommodus visus fuerit, eliminari poterit.

§. 42. Nisi inutili conatu vires consumere placuerit, curandum semper erit, ut potentia, vectem ad cochleam applicatum commotura, ita applicetur, ut directio actionis illius aut horizonti, aut volutae cochleae parallela euadat, aut inter utramque istam interiaceat. Si secundum ex his obtinuerit, directio eundem cum horizonte angulum comprehendit, quem voluta comprehendit, eritque tunc $a m, a n, m n, = 0$ id est, aequationis exprimentis summam virium potentiae necessariorum ea membra, quae quantitates istas inuoluunt, euanescent. Si primum, erit $AC = a m, AB = a n; BC = m n$. In nullo istorum casuum virium notabile quoddam compendium consequimur; quod enim vna ex parte detrahitur, ex altera accrescit. Potentiae itaque vectem mouenti semper directio horizonti parallela tribui poterit. Namque

cum angulus eleuationis volutarum in cochleis exiguus sit, haec directio ab altera tam prope aberit, vt si potentia sua in directione, quod quidem plerumque fit, vel modice nutet, ex vna in alteram mutatis vicibus facile fit abitura.

§. 43. Superest, vt qua ratione in his machinis frictionum effectus computandi sint, doceamus. Quantitates $\frac{1}{v}$, $\frac{1}{e}$, $\frac{1}{\beta}$ ostendunt, quotae vis apprimentis parti frictio iis in partibus, ad quas eae pertinent, aequiualeat. Studio enim pro quibusuis diuersis se radentibus planis diuersa huiusmodi signa selegi: nec, quod multi perperam faciunt, vniuersim ratio 1: 3 assumi potest. Si cupimus, vt formulae nostrae non fallant, experimentis ratio ista in quouis plano, planum aliud radente, eruenda erit. Cum porro frictio non solum rationem quamdam ad pondus apprimens, sed et celeritatis sequatur, μ , π , α per celeritates respectiuas planorum se radentium, aut potius centrorum motus explicandae erunt.

§. 44. His ita praenotatis seligenda est ex formulis priore capite inuentis ea, quae examinandae machinae vel maxime consentit. Attendendum autem hic praecipuum est ad numerum frictionum. Prima, eaque simplicissima formula, quam §§. 22, et 26 dedimus, locum non habet, nisi in primo machinarum genere, cum eae directionis li-
nea

nea instructae non sunt, et ad eleuanda tantum pondera destinantur (v. Tab. 2. Fig. 1.), reliquae omnes ope alterius §. 36. datae determinandae sunt. Formula quaecunque electa vix non sine vlla mutatione cochleae applicari posset, si potentia immediate in planum illud ageret, quod centrum motus agitatae volutae radit: at vero ad augendam vim potentiae eam ope vectis in cochleam agere permitimus. Ut itaque formulae illae vim potentiae hoc in casu tribuendam ostendant, quaeuis illarum pars ad vectem hac analogia referenda erit: inferendum nempe: vt se habet celeritas potentiae ad celeritatem centri motus, de quo nunc in ista formulae parte agitur, ita se habet vis per partem formulae expressam ad vim potentiae ad vectem applicatae tribuendam. Aut, cum celeritates istae sint vt sunt distantiae, inferri etiam poterit: vt se habet longitudo vectis ad distantiam centri motus ab axe, ita se habet vis per formulam designata ad vim potentiae in vecte agenti tribuendam. Ratio istorum ex natura vectis petenda. Notandum tamen est: cum vectis linea rigida mathematica in huiusmodi machinis non sit, sed corpus solidum, iners, graue; potentiam non eo praecise in puncto agere censendam esse, in quo illa vectem contingit: sed et hic ea in centro motus, aut percussionis, reponenda est, nec longitudo vectis vltra id producta concipienda, licet vltra id exporrigatur. Ut hoc ipsum centrum extremitati vectis propinquius reddatur, atque inde actio potentiae fortior, et perdurabilior euadat, quandoque in illius extre-

tremitate massae graues admodum adiunguntur, quae impressam sibi a potentia vim et promptius recipiunt, et fidelius conseruant.

Sectio II.

Applicatio theoriae ad machinas, quae cochleam cauam immobilem, solidam ope vectis mobilem habent.

§. 45. Duas genus istud machinarum species complectitur, quaedam enim regulam, siue lineam directionis adiunctam habent, quaedam illa carent. Huius vltimae speciei machina quaedam Tab. 2. Fig. 5. exhibetur. a b, c d trabes sunt trabem tertiam a c sustentantes, atque in huius medio (e) cochlea caua reperitur, per quam transmissa cochlea solida massam m ita sibi in f adiunctam habet, vt haec motibus illius omnibus obsequi debeat. Apparet ex consideratione figurae istius, nihil hic aliud ope cochleae agi, quam vt massa per potentiam ad vectem applicatam et directione horizontali agentem per planum quoddam inclinatum attollatur. Patet itaque seligendam esse formulam §. 27. datam, est ea,
$$p = G \times \frac{v \times BC + \mu AC}{v \times AC - \mu BC}$$

Sit iam distantia centri motus volutae ab axe sca-
pi = r, sit BC altitudo volutae vnus = a, erit
 $AC = \frac{n r}{m}$, μ praesenti in casu, in quo diuersae inter

puncta affricuum celeritates comparandae non sunt, erit = 1; valoribus istis in formula substitutis obtinebitur

$$p = G \times \frac{v \times a m + n r}{v \times n r - a m}$$

Atque hic valor potentiae hoc in casu tribuendus foret, si illa immediate in cochleam ageret, sed cum illa applicata sit ad vectem, cuius longitudinem, iuxta ea, quae §. 43. annotata sunt, computa-

tam = R facimus, inferendum erit; R: r = β : $\frac{r G}{R} \times$

$$\frac{v \times a m + n r}{v \times n r - a m}$$

Haec itaque vltima quantitas veram vi-

$$\text{rium magnitudinem exhibet} = V = G \times \frac{r(v \times a m + n r)}{R(v \times n r - a m)}$$

Vnicum istud hic adhuc notandum erit: cum cochlea ipsa, et qui illi iungitur vectis graues sint, et vna cum massa a potentia attollantur, G hic non vnus massae pondus, sed summam istorum ponderum leuandorum denotare. Si quis desideret, vt haec formula pondera ista seiuncta exhibeat, scribendum illi in formula pro G erit G + g, g denotante summam ponderis, quod vectis et cochlea iunctim

$$\text{habet, obtinebit ergo } V = (G + g) \times \frac{r \times r \times a m + n r}{R(v \times n r - a m)}$$

$$\text{Atque inde } G = V \times \frac{R(v \times n r - a m)}{r(v \times a m + n r)} - g$$

§. 46. Illustremus haec claritatis causa exemplo quodam. Sint valores, quos supra assumpsimus, G = 100,

M

r =

$$r = 318, a = 210, m = 7, n = 44, G = 100, g = 20,$$

$$v = 3, \text{ erit } V = 120 \times \frac{318 (3 \times 210 \times 7 + 44 \times 318)}{3180 (3 \times 44 \times 318 - 210 \times 7)}$$

$$= \frac{220824}{40506} = 5, 45 \text{ lb.}$$

Potentia itaque in vecte applicata, quae non nisi 5, 45 lb. leuandis alias par est, centenarium ope huius machinae leuabit. Itaque decies octies saltem plus praestabit, quam libera praestare potuisset.

§. 47. Si potentiae virium quidquam ultra id quod formula, quae statum aequilibrum tantum indicat, adiciatur, mouebit ea absque dubio vectem; at si id modicum fuerit, celeritas motus magna non erit. Consideranda nempe est machina hoc in statu instar vectis tum suo, tum massae pondere onerati, circa axem m f mobilis, cetera in aequilibrio repositi. Ponamus ultra id, quod formula exigit tantum virium addi, quantum ad deferendas intra minutum secundum 5 libras per 10 pedes sufficeret. Difficultas nulla esse poterit, ex regulis motus notissimis definiendi, quam celeritatem vis ista in centro motus in vecte fit effectura. Sed haec fusius persequi nostrum non est.

§. 48. Machina Tab. 2. Fig. 6. exhibita eadem quidem est cum priore, sed non iam ad leuandum pondus quoddam, sed ad massam aliquam comprimendam destinata, virga tamen dirigente adhuc destituta. Aduertimus in praesenti isto casu planum inclinatum, quod cochlea solida exhibet, duas inter superficies protrudi, quarum vna
fixa

fixa atque immobilis est, altera vi comprimenti cedit. Locum itaque hic habet formula $p = \frac{AC \times BC \times G}{AB^2} + \frac{\mu(G+g)}{v} + \frac{\pi \times G}{\rho}$.

Machinam istam exactius contemplanti patebit, potentiae hic maxime contra reactionem massae comprimentae in trabem a c luctandum esse. Haec autem in illum iam non tota sua vi agit, opponitur enim ipsi actio gravitatis tum cochleae, tum vectis sibi incumbentis. Gitaque hic reactionem istam exprimit quidem, sed parte gravitati cochleae et vectis aequali imminutam. Si itaque reactionem massae adhuc per G exprimere placuerit, erit pro G in formula reponendum $G - g$, quo facto obtinetur $p = \frac{(AC \times BC) \times (G - g)}{AB^2} + \frac{\mu G}{v} + \frac{\pi(G - g)}{\rho}$. Vbi notandum, quod si machina quasi inversa in Massam quamdam sursum agatur, eadem quidem formula ista seruiat, sed g tribuendum esse valorem negativum, h. e. g, quod modo ex G subtrahitur, tunc esse addendum facile intelligetur.

§. 49. Prima pars formulae, de qua loquimur, $\frac{(AC \times BC) \times (G - g)}{AB^2}$ resistentiam exprimit, quam potentia in directione sua horizontali a pondere comprimendo patitur: pars altera $\frac{\mu \times G}{v}$ resistentiam a potentia

tia superandam, quam superficies scapi infima, massae comprimendae incumbens, ab affricu patitur: pars denique tertia $\frac{\pi(G-g)}{\xi}$ frictionem exhibet inter volutas se

radentes, $\frac{1}{\nu}$, $\frac{1}{\xi}$ rationes sunt resistentiae ex affricu ad pondera apprimentia: μ et π rationes celeritatum centri motus.

Sit ergo distantia centri motus in volutis = r , distantia centri motus in plano infimo scapi = d , erit $r : d = 1 : \frac{d}{r}$. Cum itaque celeritates eandem rationem sequantur,

erit $\pi = 1$, $\mu = \frac{d}{r}$. Cum ulterius idem r planum inclina-

tum in cochlea attendendum determinet, erit $AC = \frac{nr}{m}$,

$AB^2 = \frac{n^2 r^2 + m^2 a^2}{m^2}$. His omnibus in formula sub-

stitutis et debitis reductionibus factis, obueniet $p = \frac{mnr a \times (G-g)}{n^2 r^2 + m^2 a^2} + \frac{dG}{\nu r} + \frac{G-g}{\xi}$.

Sed adhuc valores isti omnes singulorum membrorum reducendi sunt ad illud punctum vectis, in quo potentia agit. Sit distantia puncti istius = R , instituta analogia, qua supra iam vfi sumus, valor p ad vectem reductus erit

$$\text{erit} = \frac{m n r^2 a (G - g)}{R (n^2 r^2 + m^2 a^2)} + \frac{d^2 G}{R v r} + \frac{r (G - g)}{R \epsilon}$$

§. 50. Hoc quoque exemplo illustrabimus. Sit $G = 100$, $g = 20$. $R = 3180$, $r = 318$, $m = 7$, $n = 44$, $a = 210$, $v = \epsilon = 3$, $d = 159$. His valoribus substitutis erit $p = \frac{164545920}{198130564} + \frac{252810}{303372} + \frac{8}{3} = 4, 32$ ff. Si datis praecedentibus, et via potentia impendenda, quaeritur, quam vim illa in massam subiectam premendo exerere possit, obtinebitur ex formula superiore $G =$

$$\left[R p - \left(\frac{m n r^2 a}{n^2 r^2 + m^2 a^2} + \frac{r}{\epsilon} \right) \times g \right]:$$

$$\left(\frac{m n r^2 a}{m^2 r^2 + m^2 a^2} + \frac{d^2}{v r} + \frac{r}{\epsilon} \right).$$

Quae formula eadem facilitate, qua superior supputari poterit.

§. 51. Machina Tab. 2. Fig. 7. depicta a praecedente in hoc unico differt, quod scapo cochleae regula $m n$ adiuncta sit, quae, cum trabibus $a c$ et $b c$ ita immissa sit, ut ascendere quidem et descendere satis libere possit, non tamen circumvolutionibus scapi obsequi, parti N sibi coniunctae alium pariter motum, quam fursum aut deorsum non permittit. Cum reliqua omnia prioribus similia sint, formulae priori non nisi affricus regulae istius, quae axi- culi, §. 33. memorati vices obit, ad trabes laterales adden-

dus est. Obtinemus itaque $p = \frac{mnr^2a(G-g)}{R(n^2r^2+m^2a^2)} +$
 $\frac{d^2G}{Rvr} + \frac{r(G-g)}{R\varrho} + F$. Est autem F iuxta §. 36. =
 $\frac{\alpha \times AB \times AC \times Q}{BC \times (\beta \times AC - \alpha \times BC)}$. Curandum iam est, ut quanti-
 tates α , β , Q pro ista casu determinentur, et denique
 omnia ad vectem referantur.

§. 52. β aequae ac ϱ et v , quod saepe iam monuimus,
 per observationes quovis particulari in casu determinan-
 dae sunt. α exhibet celeritatem regulae m n , quae altitu-
 dini volutae a aequalis est. Sed cum pro mensura celeri-
 tatis in praecedentibus non ipsis spatiis percursis vsi simus,
 sed quantitate his spatiis proportionali, radio nimirum pe-
 ripheriae percursae, hic quoque pro mensura celeritatis
 ponendum erit $\alpha = \frac{ma}{n}$, atque ulterius inferendum, r :

$r = \frac{ma}{n}$; $\frac{ma}{nr}$. Est ergo pro α in formula reponendum

$\frac{ma}{nr}$, quo facto obtinetur $F = \frac{\frac{ma}{nr} \times AB \times AC \times Q}{BC \times (\beta \times AC - \frac{ma}{nr} \times BC)}$

$= \frac{ma \times AB \times AC \times Q}{BC \times (\beta nr \times AC - ma \times BC)}$. Cum ulterius AB
 et AC , ut dictum est, notabiliter non differant in coch-
 leis,

leis, ponatur $AB = AC$ et substituantur valores §. 49.

inuenti, pro BC quidem a , pro AC $\frac{nr}{m}$, erit $F =$

$$\frac{ma \times \frac{n^2 r^2}{m^2} \times Q}{a \times (\beta nr \times \frac{nr}{m} - ma^2)} = \frac{n^2 r^2 \times Q}{\beta n^2 r^2 - m^2 a^2}$$

Supereft adhuc determinandus valor Q , cui ille §. 33. assignatus in hoc casu tribui non potest, minor enim illo est, et hac ratione oritur. Dum se basis scapi regulae mn in rs immiffa vertit, conabitur illa vi affricui aequali, quamquam omnem in centro motus collectam fingere licet, regulam ipsam secum circumagere. Acclinat itaque illam contra fulcra ab et bc (Fig. 7. Tab. 2.) ex vtraque parte, illisque illam apprimit. Agit itaque hic vis ista ope vectis, cuius brachium vnum breuius est distantia centri motus in basi scapi $= d$, brachium vero longius dimidia longitudo regulae fiat $= t$. Affricus in basi scapi est $= \frac{dG}{r}$. Vt ergo affricus regulae ad latera habeatur, fiat

$$t: d = \frac{dG}{r}: \frac{d^2 \times G}{vrt} = Q \quad \text{Est ergo } F = \frac{d^2 \times G \times Q}{vrt}$$

$$\frac{n^2 r^2}{\beta n^2 r^2 - m^2 a^2} = \frac{n^2 r d^2 \times G}{v t (\beta n^2 r^2 - m^2 a^2)}$$

Referenda modo haec quantitas ad vectem. Fiat ergo $R: \frac{na}{m} = mR: na$
 $= G \times$

$$= G \times \frac{n^2 r d^2}{t(\beta n^2 r^2 - m^2 a^2)}; G \times \frac{a n' r d^2}{R m \vee t(\beta n^2 r^2 - m^2 a^2)}$$

Vis itaque tota potentiae vectem agenti in hac machina, regula et virga directrice instructa, necessaria erit =

$$\beta = \frac{m n r^2 a (G - g)}{R (n^2 r^2 + m^2 a^2)} + \frac{d^2 G}{R \vee r} + \frac{r (G - g)}{R \xi} + \frac{a n' r d^2}{R m \vee t (\beta n^2 r^2 - m^2 a^2)}$$

$$G \text{ autem erit } = \frac{[R p + \left(\frac{m n r^2 a}{n^2 r^2 + m^2 a^2} + \frac{r}{\xi}\right) g]}{\left[\frac{m n r^2 a}{n^2 r^2 + m^2 a^2} + \frac{d^2}{\vee r} + \frac{r}{\xi} + \frac{a n' r d^2}{R m \vee t (\beta n^2 r^2 - m^2 a^2)}\right]}$$

§. 53. Geminae istae, quas hic dedimus, formulae, cum omnia comprehendant, quaecunque in omni isto machinarum genere considerationem merentur, generales sunt, semperque seruiunt, siue de leuandis ponderibus, siue de massis comprimendis agatur, si modo quantitati g iuxta ea quae superius diximus valor modo negatiuus modo positius tribuatur.

Sectio III.

Applicatio Theoriae ad reliquas Machinarum species.

§. 54. Superfunt adhuc duae machinarum species, quae quantumcunque diuersae esse videantur, in praecipuis

puis tamen omnibus cum prioribus conueniunt, viresque
 potentiae motricis etiam pro istis ex eadem, quam supra
 dedimus, generali formula erui possunt. Vt autem et le-
 ctorum taedio, et typographorum labori parcamus, for-
 mulam illam, quae saepe iteranda foret, sic in posterum
 repraesentabimus: $p = P + Q + R + S$, qua in noua for-
 mula singulae literae singulis prioris formulae partibus re-
 spondent. P itaque partem eam virium denotabit, qua
 potentia opus habet, vt grauitatem massae eleuandae, aut
 comprimendae resistentiam vincat: Q repraesentabit par-
 tem alteram ad superandam frictionem plani infimi massae
 incumbentis necessariam: R frictioni inter voluras, S fri-
 ctioni inter regulam et virgam directricem opponitur.
 His ita suppositis, quae praecipua attentione singulis in
 speciebus opus habeant, breuiter annotabimus.

§. 55. Figura 8^{va} tabulae secundae Machinam exhi-
 bet, scapo cochleae solidae immobili instructam. a b, c d
 trabes sunt, aut latera firmioris cuiusdam receptaculi, in
 quo vuae, herbae, semina, aut quaeuis res aliae compri-
 mendae reponuntur. H K vectem repraesentat, in cuius
 medio e cochlea caua exsculpta est: m f cochleam cauam
 vtroque suo extremo fixam; m n o p coni truncati, et in
 medio excavati speciem quamdam refert. Hic ipse co-
 nus parte latiore plano r s incumbit, illudque deprimit.
 Si haec ipsa pars machinae in parte infima producta et la-
 teri receptaculi aliquantulum immissa fuerit, vices regulae
 dirigentis obibit.

N

Ap.

Apparet machinam istam ab vltima praecedente in praecipuis nihil omnino differre. Cochlea caua vice plani intrudendi fungitur, volutae cochleae solidae reactionem excipiunt, quae quidem reactio hic per grauitatem plani $r s$, conii truncati $m n o p$, et ipsius vectis infringitur, estque $= G - g$. Oritur inde pars ea formulae, quam per P supra denotauimus. Dum vectis mouetur in parte conii truncati superiore affricus oritur, per distantiam centri motus hac in parte determinandus $= Q$ primum memoratae formulae; affricus alter per R designatus inter volutas locum habet eadem ratione determinandus. Quodsi insuper planum $r s$, aut conus lateribus receptaculi immissus fuerit, locum etiam ibi tertia frictio $= S$ habebit. Tota itaque, eaque immutata prorsus generalis formula, qualem §. 52. dedimus, huc transferri poterit, nec alia industria opus erit, quam vt summa exactitudine quantitates, quas ea inuoluit, iuxta praecedentem instructionem determinentur.

§. 56. Machina in eadem tabula Fig. 9. repraesentata in torcularibus non infrequens est. Planum $r s$, quod rebus comprimendis incumbit, lateribus receptaculi immissum est, conus truncatus $m n o p$, illi affixa, cochleam cauam continet, quae, dum ope vectis scapus cochleae solidae vertitur, attollitur, aut deprimitur. Tribus hic iterum in locis affricus euenit; haecque machina nihil fere a priori differt. P , R et S cum praecedentibus omnino consentiunt: Q affricum axis scapi designat.

§. 57.

§. 57. Praecipuis machinarum istarum speciebus praecedente ex theoria ita determinatis, inutile fore credidi omnes, quae vel in theatris machinarum iam depictae, siue in officinis hinc inde exstant, minimasque quasuis earum species depingere, et in earum descriptione et determinatione eadem ferme semper repetere. Vnam vnicam adhuc, quam Fig. 10^{ma} exhibet, apponere placuit. Illa vero huiusmodi est: cochleae solidae in f pars vna ab o ad m vsque volutas habet, a dextra sinistram versus in scapo repentes: pars opposita o f volutas habet, a sinistra dextram versus circumuolutas, r s et R S duo plana sunt, quae cochleas cauas in l et E adiunctas habent. Ceterum vtrumque istud planum, aut vnum saltem eorum lateribus a b, c d ita immixtum est, vt tamen libere satis attolli, aut deprimi possit. Scapo circumacta plana ista ad se accedunt, et iunctis viribus, quae interposita sunt, premunt. Id itaque praestat haec machina, quod duae; atque ideo quauis rariorem illius in mechanica vsum deprehenderim, eam tamen hinc inde magno commodo adhiberi posse credidi.

Eadem formula generalis huic quoque machinae applicari potest. Cum enim hic frictiones se tantum exerant vel inter volutas, vel inter regulas directrices et plana, quibus apprimuntur, erit in formula generali $Q = 0$. Euanescet pariter g. Planorum enim r s et R S grauitates, si scapus horizonti verticaliter insistat, oppositos effectus

N 2

pro-

producunt; si iaceat, omnino nullos. Partes denique P, R, S duplicandae sunt. Cum enim massa interposita dupla vi prematur, duplici etiam vi reaget, et quamuis planum vnum fixum fuerit, celeritates tamen, quibus plana ista ad se accedunt, semper intuitu machinarum aliarum, quae eadem cochlea vtuntur, duplae erunt.

Praecipuum commodum, quod machinae huius generis praestant, est celeritas compressionis, et quod scapus semet ipsum sustentet. Cum enim in machinis reliquis maxima vi vrgeatur, firmo admodum eoque peculiari atque extra machinam quaesito retinaculo opus habet, id, quod machinarum huiusmodi constructionem difficilem non raro, atque etiam pretiosam reddit.

Pars III.

De ratione perficiendi huius generis machinas.

§. 58. Statuta virium Theoria laborandum est, vt machina obtineatur, quae effectum, quem Theoria promittit, quam maximum producat, quaeque ideo vsibus nostris accommodatissima sit. Duo hic praecipuis agenda sunt: 1°. Curandum, vt quaeuis pars machinae ea firmitate construatur, vt reliquarum actioni sustinendae par sit. 2°. Vt affricus partium vires inutiliter alias consumaturus, aut euitetur, aut certe, quantum fieri potest, minuat

tur. His ultimo modum constructam ad haec praecepta machinam examinandi addemus.

CAPVT I.

De proportione partium necessaria.

§. 59. Omnibus huius generis in machinis cochlea, quae praecipua etiam illius pars est, maximam vim patitur: quantum enim potentia illius ope premit, tantum massa compressa in istam reagit. Neceffe itaque est, vt et cochlea ipsa sufficiente soliditate construatur, et firmum insuper illi sustentaculum adiciatur, quod vim istam excipiat, et infringat. Prima machinarum in specie sustentaculi huiusmodi vices obit pars a c cochlea caua in medio instructa. Tribuenda itaque illi soliditas pressioni efficiendae respondens, et cum illam in medio cochlea caua debilitet, curandum erit, vt partis huius soliditas versus medium increfcat, et damnum istud ita compenset, vt ea omni ista vi nec rumpi, nec etiam notabiliter saltem flecti queat. Haec ipsa pars a c trabibus lateralibus firmo admodum nexu iungenda, et isti fundo b d aequae firmiter coniungendi sunt. Genus iuncturae, cum varium esse possit, materia et aliae circumstantiae determinabunt. Optimum est, quod in officinis monetariis fit, vt omnia ista ipsa in fusione iungantur.

§. 60. Secunda species sustentaculo alio omnino opus habet. Impedire istud debet, tum ne scapus coch-

leae per reactionem rerum compressarum attollatur, tum etiam ne potentia, dum vectem circumagit, scapum quoque ipsum circa axem conuertat. Vis, quae illum attollere nititur, toti reactioni aequalis est: Vis, quae ipsa cochlea se vna cum vecte vertere conatur, a frictione proficiscitur, huicque aequalis est. Impeditur scapus, ne se vertat, si extremitas illius non in cylindri formam redigatur, sed quadrata fiat: eoque minus metuendum quidquam erit, quo magis quadrati latus scapi diametrum superauerit. Impeditur idem scapus ne se attollat maioribus in machinis, si infra trabes solidas aedificii cuiusdam reponatur, illasque suffulciat, id quod in torcularibus fieri amat. Minoris formae in machinis validiori fundo scapus immittitur. Modum huiusmodi aliquem Tab. 2. Fig. 8. lit. x y insinuat.

§. 61. Vim eam omnem, quam scapus patitur, voluntae excipiunt. Curandum itaque, vt illi excipiendae pares sint. Parum interest, cuius illae latitudinis sint, si modo sufficientem illarum numerum cochlea caua excipiat. Si partem scapi cochleae cauae immissam cylindri instar considero, cuius superficiem cylinder amplior tegit, illique cohaeret, patet volutas scapum ambientes dimidiae saltem illi vi sustinendae pares esse, quae impendendae sunt vt cylinder minor ex ampliore extrahatur, si partium cohaesio vtrinque eadem fuerit. Expedi itaque cochleam cauam ea profunditate parare, vt sufficientem voluntarum

tarum numerum recipiat. Quis autem numerus ad datam vim sustinendam sufficiens sit, ex supra dictis colliges.

§. 62. Parantur etiam cochleae, quarum scapum plures volutae simul assurgentes ambiunt. Nec Theoria, nec experientia quidquam illarum in fauorem me docuit, in iis saltem machinis, quae calculo virium opus habent. Si cochleae huius generis ex metallo parantur tolerari, et si quidquam cuiuscunque commodi afferant, probari etiam possunt: si vero ex ligno quocunque construendae fuerint, reprobari omnino debent. Nec enim volutae, adhibita licet omni cautela, excavari sollicito adeo possunt, ut non partium remansurarum cum scapo cohaesio conuellatur aliquantulum; conuellitur autem eo magis, quo minoris latitudinis, quoque plures numero volutae fuerint.

§. 63. Cochlea ductibus cuneiformibus peculiarem hic mentionem meretur. Nihil ea quidem, quod compendium virium attinet, peculiare habet, id tamen, quod sequitur, peculiari consideratione dignum est.

Vim, quam illa sustinet, non ut altera perpendiculariter in volutas, quibus incumbit, reiicit, sed sub angulo quodam, qui dimidius illius est, quem cunei vtrumque latus comprehendit. Vis itaque ista in latera cochleae cauae agit, eaque diuellere conatur. Pars virium ea, quae istud efficere laborat, est ad vim totam, quam scapus susti-

tinet, vt est productum ex sinu et cosinu dicti anguli ad quadratum sinus totius. Vim itaque latera cochleae cauae maximam patiuntur, cum cuneus volutarum angulum in vertice habet 90 graduum. Veritas ista, ipsaque experientia, credo, mechanicos peritiores compulit, vt in machinis saltem maioribus speciem istam cochlearum omni studio deuitarent. Quae quidem cautela in cylindris ligneis, qui multo facilius disrumpuntur, vel maxime necessaria esse videtur, licet illam hoc in casu raro admodum adhibitam fuisse aduertam.

§. 64. Crescit resistentia, quae ex affricu oritur crescente vi apprimente plana se radentia: vis autem comprimens volutas se radentes crescit crescente resistentia massae comprimendae, quae cum augeatur in momenta, vt illam potentia superet, nouis et ipsa continuo augmentis increseat necesse est. Dum itaque potentia in vecte aucta continuo vi scapum vrget, atque hunc ipsum appressae increcente vi volutae, magis in momenta immobilem reddunt, curandum maxime, vt ille satis firmus sit, ne nimirum, praesertim si longior fuerit, tanta demum vi flectatur, vt circa axem proprium contortus rumpatur. Diametri magnitudo tum ex magnitudine vis istius, quam patitur, tum ex natura materiae ex qua confectus est, tum etiam ex longitudine definienda erit.

§. 65. Maxima vi tota machina concutitur, cum afferruminatis in vtraque extremitate ponderosis admodum

dum massis (v. Tab. 2. Fig. 7.) vectis vtrumque brachium funium ope maxima vi impellitur. Est enim tunc vis potentiae vt productum ex massa vtraque et celeritate: quod quidem tantopere vim omnem, quae ex trusione oritur, excedit, vt haec illi comparari vix possit. Hic itaque vel maxime curandum, vt partes machinae omnes, omnisque partium nexusquam solidissimus sit.

CAPVT II.

De affricu minuendo.

§. 66. Vt affricum, quantum licet, minuamus, necessarium est, vt cochlea vtraque ita paretur, vt ne volutae nimis arcte se stringant, sed vacui quidquam inter se relinquunt. Aequae parum volutis ea exacte profunditas danda est, quae differentiam inter diametrum scapi, et vacui cylindri expleat. Haec quidem eiusmodi sunt, vt monitione vix opus habeant. Hac tamen cautela insuper habitata fieri potest, vt in eo cochlearum genere, quod volutas parallelepipedas habet, his ex vna parte versus latera magis protrusis, affricus se omnino inexpectatus exerat; id quod in cuneiformibus euenire tam facile non potest. Minuitur hoc affricus periculum, aut saltem illius quantitas, si profunditas vtriusque volutae inaequalis nonnihil redditur, si anguli in extremitatibus earundem tolluntur; an non expediet etiam superficies volutarum modice inter se inclinare? Certe ne id frequenter admodum

dum contingat, vectes non nisi vno brachio instructi, his in machinis adhibendi nunquam sunt.

§. 67. Omni studio curandum est, vt saluis ceteris, latitudines superficierum in motu se radentium contrahantur. His enim contractis, quamuis eadem affricuum ad pondus apprimens ratio maneat, centra tamen motuum magis ad axem accedunt, celeritas minor fit; adeoque affricus partim minuitur, partim a potentia in vecte applicata facilius superatur. Id vero praeprimis in iis machinae partibus obseruandum, quae totam reactionis vim sustinent. Sed et hic tum ratio soliditatis habenda erit, tum etiam istud praecauendum, vt ne, dum diameter nimium contrahitur, pars subiecta nimium atteratur, aut omnino etiam perforetur.

§. 68. Superficies, quae se radunt omnes, quam politissimae reddendae sunt. Id vt fieri possit, quae lignae sunt, ex ligno duriore, probe exsiccato et instrumentis acutissimis parentur: in metallicis labor facilior. Obseruatum est, affricum maiorem pati superficies ex eodem metalli genere paratae. Curandum itaque, vt chalybs aurichalco aut cupro respondeat. Sed praeter ista omnia vntuosum quoddam fluidum, quod metalla ista non arrodant, motus facilitandi causa inter laminas istas interponendum est. Lignis saponis aliquid interponunt, sed cum sapo humiditatem ex aere attrahat, quae poros ligni distendit et exasperat, illius loco plumbagine, siue plumbo, vt vocant,

cant, scriptorio, vsus sum, effectu non contemnendo. Lenem enim admodum motum conciliat, et priori vitio obnoxium non est.

§. 69. Quod affricum in regula attinet, quae axiculi loco machinis istis additur, pater, eum eo minorem esse, quo longior ea fuerit. Affricus non magnus minui adhuc poterit, si regula ista suis in extremitatibus trochleis quibusdam aut cylindris circa axiculum mobilibus instruatur.

§. 70. Partium illarum, quae se circa axem proprium vertunt, extremitates in formam conii acuuntur, et eiusdem formae patellae immittuntur. Minuitur per hanc formam aliquantulum frictionis effectus, centrum motus figitur, et olea aut vinctuosa alia interposita melius tum retinentur, tum aequabilius distribuuntur. Sed quis id genus industrias omnes, quae peritior artifex ignorare non potest, hic porro declaratas desiderabit? illae profecto non magis ad istud genus machinarum, quam ad reliquas omnes pertinent.

CAPVT III.

De machinis examinandis, et detegendis eorum defectibus.

§. 71. Si machina quaedam iuxta praecedentes regulas confecta examinanda fuerit, ante omnia perpendendum erit, quem sibi mechanicus per instrumentum istud

effectum iure promittere possit, ne imaginariae cuiusdam perfectionis cupidine abreptus, et tempus perdat, et instrumentum, quod perfectionis, cuius capax est, summum prope gradum iam attigit, corrumpat. Id vero si cognitum fuerit, facili tentamine inueniet, an praesens machina spei huic iustae respondeat, quantumue ab illa abludat.

§. 72. Machina quaeuis summum perfectionis gradum attigit, cum partes omnes proportionatae sunt; cumque nihil omnino quaeuis illius in parte reperitur, quod illam impediatur, quo minus actioni potentiae plene obsequatur. Primum an artifex affectus sit, ex iis, quae de partium proportionatione in primo huius partis capite diximus, colligitur. Impedimenta quod attinet, ea hoc in genere machinarum fere vnice ex affricu partium proueniunt. Affricus itaque in machina perfectissima aut omnino nullus erit, aut certe quam minimus. Vtroque isto in casu poni poterit $\beta, \nu, \rho = \infty$, id est valoris infiniti. Quo posito in formula generali $p = P + Q + R + S$, posterioribus tribus membris euanescentibus, remanebit $p = P = \frac{m n r^2 a (G - g)}{R (n^2 r^2 + m^2 a)}$. Si itaque in machina quadam ad datum pondus mouendum maior vis non requiritur, quam haec formula praescribit, perfectissima illa absque dubio est.

§. 73. Sed vana omnino spes est, qua illi, qui sua in Theoria affricus rationem nullam habent, inaniter luduntur,

tur, vnquam plenum adeo effectum consequendi. Quamuis enim affricus minui possit, tolli tamen nunquam adeo potest, vt nullus illius effectus sentiatur. Experientia, et saepe institutis iteratisque tentaminibus doctus sum, licere partes machinarum istarum, vix etiam vltra mediocrem adhibitam industriam, poliendo etc. ita perficere, vt affricus maiorem nunquam effectum, quam qui quartam ponderis aut vis apprimentis partem aequat, obtineat. Omni autem adhibita cura fiet, vt ille ne octauam quidem excedat. Incedendo hic media quadam via, machina perfecta iam esse censi poterit, si effectus frictionis adeo vbiuis imminutus fuerit, vt vis apprimentis non nisi sextam partem conficiat. Quod si itaque in formula generali integra §. 52. data pro β , v , e , scribatur δ , pro m , 7, pro n , 44, quae vltimae duae quantitates etiam alias constantes sunt, obtinebitur formula statum perfectionis machinae medium quemdam exhibens, et iis examinandis perquam commoda. Est ea sequens:

$$p = \frac{308 r^2 a (G - g)}{R (1936 r^2 - 49 a^2)} + \frac{d^2 G}{\delta R r} + \frac{r (G - g)}{\delta R} + \frac{85206 a r d^2}{42 R (11616 r^2 - 49 a^2)}$$

§. 74. His statutis progrediendo ad ipsum examen machinae, curandum est, vt potentia ita applicetur, vt actio illius perpetuo et horizonti parallela, et ad vectem

perpendicularis sit. Meliore quodam modo id fieri vix poterit, quam ut vectis loco adhibeatur discus circularis ea profunditate, ut circumferentiae illius duo in distantia 180 graduum simul affurgentes helices, eiusdem cum volutis scapi altitudinis, molles funiculos admiffurae excavari possint. Sic certe vtrumque superius requisitum obtinebitur. Scapo enim per altitudinem volutae vnus aut ascendente aut descendente, tantum vice versa aut descendet, aut affurget funiculus, adeoque si primo ille ope trochleae ita dirigitur, ut ad horizontem parallele extendatur, parallelus illi manebit; dein potentia ex vtraque etiam, quod semper suadendum, parte ita applicari poterit, ut ex punctis diametraliter oppositis et perpendiculariter semper in vectem agat. Funiculi vtrinque ex trochleis dependent, et lances gerunt. Si hic modus in machinis maioribus locum habere non possit, non nisi momentanea potentiae actio attendenda erit.

§. 75. Machina ita praeparata, agendum porro ut defectus illius atque ipsa etiam eorum sedes deprehendatur. Adimatur itaque primo machinae regula directionis, nullaque scapo siue attollenda, siue comprimenda massa supponatur. Lancibus deinde vtrinque tamdiu imponantur ponduscula, donec sensim attollatur. Erit hic $\frac{p}{m}$ ponderum lanci vtrique impositorum, summa = $m n$

$\frac{mnr^2a(G-g)}{R(n^2r^2+m^2a^2)} + \frac{r(G-g)}{R\varrho}$. Est autem hic $g=0$; G repraesentat pondus scapi et vectis siue disci. In prima itaque parte = P iam omnia determinata sunt; sunt etiam in parte altera excepto ϱ . Est ergo $p = P + \frac{rG}{R\varrho}$ adeoque

$$\varrho = \frac{rG}{R(p-P)}$$

Cognita hac ratione quantitate affricus inter duas sibi incumbentes volutarum superficies, cognoscetur etiam eadem inter reliquas duas, si vertex scapi ope trochleae et funiculi, cui in altero extremo pondus = G alligatum est, attrahatur, et cetera, quae supra acta sunt, obseruentur. Erit enim hic pariter p pondusculum lancibus impositum = $\frac{mnr^2a(G-g)}{R(n^2r^2+m^2a^2)} + \frac{r(G-g)}{R\varrho}$ Est autem G pondus appensum funiculo, g pondus scapi et disci; cetera determinata sunt. Inuenietur ergo hic $\varrho = \frac{r(G-g)}{R(p-P)}$.

§. 76. Cognito vtriusque superficiei in volutis affricu, si ille modulum excedat, emendari poliendo error poterit. Quod vbi factum fuerit regula directionis necdum restituta parti infimae scapi superficies, quam radat, certa vi apprimitur, et lancibus pondera tamdiu adduntur, donec discus moueri iterum incipiat. Vis apprimens exprimitur hic per G ; ceteris determinatis, erit $p = P + R + dG$

$$\frac{d^2 G}{R r v} \text{ et } v = \frac{d^2 G}{R r (p - P - R)}$$

Adiecta denique regula directionis et tentamine re-
petito obtinebitur $p = P + Q + R + \frac{a n^3 r d^2}{R m v t (\beta n^2 r^2 - m^2 a^2)}$

$$\text{et inde } \beta = \frac{a n^3 r d^2}{R m n^2 r^2 v t (p - P - Q - R)} + \frac{m^2 a^2}{n^2 r}$$

Quae quantitas affricum regulae exhibet.

T R A C T A T V S

D E

C O C H L E A.

*Auctore Friderico Guilielmo Gerlachio, Professore Architecturae
militaris Vindobonensi.*

P

Affricus minimus; potentia maxima.

Auctor: Fredericus Gulielmus Erasmio, Professor Archiepiscopus
et Minister Nidoburgensis.

T R A C T A T V S
D E
C O C H L E A .

§. 1. Perillustri Eruditorum Societas, beneficentissima fa-
 pientissimi Principis Jablonowski Protectione gaudens,
 proposuit Problema de perficienda Theoria communi
 cochleae, et demonstranda ratione potentiam inter et pon-
 dus, omni casui particulari applicanda. De danda utilif-
 simi eiusmodi problematis solutione adnixus congratula-
 bor mihi, si id, quod sapientibus his Viris in voto est,
 per me adimpleri contigerit.

*Problema de
 perficienda
 cochlea.*

§. 2. Est vero *cochlea* cylindrus rectus (A D) spirali
 prismatico triangulati (A B C) (Fig. 1.) aut quadrangulati
 (Fig. 2.) circumdatus: qui *mas* aut *cochlea conuexa* voca-
 tur. Prismata illa spiralia nominantur *helices*. Distin-

*Definitio
 cochleae ma-
 ris, helicis,
 Internalli.*

ria, axi cylindri parallela vnius helicis ab altera (A C) dicitur *Interuallum* vel *altitudo helicis*.

Cochleae foeminae.

§. 3. Applicatur communiter cochlea mas aut conuexa alii *cochleae foeminae* aut *cauae*: quae est corpus solidum (E F) cochleae conuexae similiter, aequaliter et congruenter excauatum, ita vt huius cauitas illius conuexitati omnino similis, aequalis et congruens sit. Vel cochlea foemina est cylindrus concauus, instructus helicibus concauis, similis omnino et aequalis vel congruens cochleae mari: et cochlea mare applicata foeminae, huius concauitas illius impletur conuexitate.

Scholion.

§. 4. Clarissime nobis innotescit *natura cochleae*, si illam vt cylindrum (A B. Fig. 3.) plano inclinato (A C D) circumdatum repraesentemus. Perfacile id est, dum abstrahentes a latitudine et crassitie plani, hoc vt triangulum re-ctangulum (C A D) exhibeamus circa cylindrum (A B) voluendum: basi trianguli (A D) peripheriam cylindri, hypotenusa trianguli (C D) helicem cochleae (C B A. Fig. 1. et 2.) et altitudine trianguli (A C) interuallum vel altitudinem helicis (A C. Fig. 1. et 2.) denotante.

Corollarium.

§. 5. Singula igitur binarum helicium interualla (A C et B G, etc. Fig. 1. et 2.) sunt aequalia; helices singulae (A B et C G, etc.) sibi ipsis parallelae; et singuli anguli (A B D, et C G D, etc.) helicem inter et lineam longitudinis (B D) in superficie cylindri ad eius axem parallele ductam, aequales. Haec aequae de cylindro concauo ac conuexo sunt intelligenda.

§. 6. Co-

6. Cochlea adhibetur vel ad pondus quoddam eleuandum, vel ad corpus aliquod resistens reprimendum vel comprimendum: quod autem reuera, quoad potentiam idem est: quae vel conuexae vel cochleae concauae applicatur, plerumque mediante scytala vel manubrio (HI). Perinde quoque est, quoad potentiae intensitatem; siue conuexae, siue cochleae concauae ea applicetur: modo eadem sit eiusdem distantia ab axe cochleae.

Vsus cochleae; et applicatio potentiae.

7. Quae vt innotescant, consideremus primo illum casum, quo ope potentiae, cochleae foeminae, mediante scytala (HI. Fig. 1. et 2.) applicatae, pondus ipsius cochleae foeminae (E F) vel eidem annexum sit eleuandum. Patet autem, potentia ipsa in gyrum mota, cochleam foeminam cum pondere suo vel ascendere, vel descendere, super helicibus maris tanquam super plano inclinato. Et quidem descendere sua sponte debet, affricu non impedita; nulla enim ad hoc praeter grauitatem necessaria est potentia. Ad ascendendum vero opus est potentia, directione peripheriae cylindri parallela. Idem ergo in hoc casu est, ac si pondus supra planum inclinatum a potentia directione basi parallela moueretur: et potentia haec cochleae, si scytala aequalis est radio cylindri, seu potentia immediate applicata ponderi eandem ad hoc sustentandum habet rationem, quam habet potentia plani inclinati, directione basi parallela, ad pondus in hoc plano sustentandum. Id est: Potentia plani est ad pondus vt altitudo plani ad basim; et potentia cochleae est ad pondus, vt altitudo helicis ad peripheriam cylindri: quae ratio est eadem. Nulla

Primus casus.

Ratio potentiae ad pondus.

hic opus esset demonstratione, propterea quod cochlea similis est plano inclinato, consequenter eadem ubique sit ratio potentiam inter et pondus, necesse est. Verum suffulciamus assertum principio Cartesii vniuersim recepto: vbi aequalia momenta, ibi aequilibrium. Id est: Si productum potentiae in celeritatem suam aequale est producto ponderis in eiusdem celeritatem; potentia ponderi aequilibrat, vti experimur in bilance, statera, etc. neutrum nempe mouetur. Sed obtinente dicta ratione potentiam cochleae inter et pondus, momenta eorum sunt aequalia; cum celeritates sint vt spatia eodem tempore percursa, quae sunt altitudo helices, a pondere et peripheria cylindri, a potentia percurrenda.

*Theorema
vniuersale.*

§. 8. Hinc licet *vniuersale* concludere *theorema*: Potentia cochleae, mediante scytala, aequali, breuiori vel longiori, cylindri radio, applicata, aequilibrat ponderi sustentando; si potentia ita se habet ad pondus, vti altitudo helices ad peripheriam a potentia describendam. Hoc theorema obtinet: siue potentia sit applicata cochleae foeminae, siue mari. Nam omnia, quae dicta sunt in primo casu, de applicatione potentiae facta ad cochleam foeminam, etiam valent in secundo, de applicatione potentiae facta ad cochleam marem: cum hic maneat eadem directio potentiae, idem planum inclinatum, eadem celeritas ponderis, eademque potentiae aequali scytalae applicatae, quae fuerunt in primo casu. Quae fusius repetere lectoribus sapientibus nauseae fore existimans, eiusmodi repetitione me lubenter abstineo.

§. 9. For-

§. 9. Formula tamen literali aut algebraica, dictum Theorema exprimere adhuc placet. Denotet proinde q potentiam, p pondus, a altitudinem helices, et c circumferentiam aut peripheriam a potentia describendam. Unde habetur haec analogia:

$$q : p = a : c$$

ex qua licet, datis tribus quantitibus, quartam quamcunque inuenire. Est nempe:

$$q = \frac{ap}{c}; a = \frac{cq}{p};$$

$$p = \frac{cq}{a}; c = \frac{ap}{q}.$$

§. 10. Cochleae foeminae loco, adhibetur subinde rota dentata (Fig. 4.) dentibus spatio inter helices excuato congruentibus. Potentia applicatur cochleae mari, ope manubrii (A B) versandae: cuius circuitu vno, rota intervallo duorum dentium altitudini helicum (C D) aequali promouetur. Consequenter pro vno rotae circuitu cochlea toties rotanda, quot sunt dentes rotae. Pondus (P) appenditur axi (EF) rotae, machinae rotatione eleuandum. Machina haec proinde composita ex cochlea mare et axi in peritrochio, nominatur *cochlea infinita* seu *perpetua*; quia rotatio et cochleae et rotae ita in infinitum, perpetuo, durare potest.

Definitio
cochleae infinitae.

§. 11. Inituris calculum cochleae infinitae, data potentia, quaerenda est primum resistentia in helicibus seu in

Calculus circa illam.

me-

medio dentium, aut rotæ peripheria præstanda; per superiorem (9.) formulam, $p = \frac{c q}{a}$: qua ducta in radium rotæ (E G), diuisoque hoc producto per radium axis (EF) prodit pondus (P) in axe a potentia sustentandum. Quod si radius rotæ sit R, axis r, pondus axi appendendum P; sequens aequatio analogias seu solutiones pro omnibus dandis problematis de æquilibrio potentiae et ponderis sine affricu suppeditabit. Erit nempe $P r = p R = \frac{c q R}{a}$:

quod hic demonstratione non indigebit; cum pro hoc tractatu regularum generalium Mechanicæ, vti et aliarum machinarum simplicium, quin et calculi pro machinis compositis ineundi cognitio præsupponi debeat. Est itaque $P r a = c q R$; vnde

$$1) P = \frac{c q R}{r a}; 2) r = \frac{c q R}{P a}; 3) a = \frac{c q R}{P r};$$

$$4) c = \frac{P r a}{q R}; 5) q = \frac{P r a}{c R}; 6) R = \frac{P r a}{c q}.$$

Alius calculus.

§. 12. Alius adhuc sequitur calculus ex definitione vel descriptione cochleæ infinitæ (§. 10.). Est nempe, propter Cartesii Principium vniuersale, potentia cochleæ applicata ducta in suam ab axe distantiam, multiplicatam per numerum dentium rotæ, æqualis ponderi sustentando, ducto in radium axis in peritrochio. Id est, si illa potentia q, eius distantia c, numerus dentium n, axis radius r, pondus P; est $q c n = P r$; vnde

(1)

$$1) q = \frac{P r}{c n}; \quad 2) c = \frac{P r}{q n}; \quad 3) n = \frac{P r}{q c};$$

$$4) P = \frac{q c n}{r}; \quad 5) r = \frac{q c n}{P}.$$

Potest hic c et circumferentiam a potentia describendam denotare, denotante r peripheriam axis in peritrochio.

§. 13. Atque haec, quae hucusque dicta sunt, communem opinor esse cochleae theoriam, ubique Elementorum Mechanicae, licet non eodem ordine iisdemque verbis descriptam, notamque, proinde ampliore hic demonstratione non egentem: cum viri sapientes Theoriam cochleae communem *perficiendam*, et iuxta hanc sine dubio, rationem potentiam inter et pondus *demonstrandam*, omnique casui particulari *applicandam* proposuerint; quae tria adhuc restant.

Theoria cochleae communis: et quid praestandum?

§. 14. Sed quomodo perficienda aut perfectior reddenda communis theoria cochleae? Certo tunc perfectiorem reddimus hanc theoriam; si plura circa cochleam determinemus, quae nondum determinata sunt; vel quae autor celebris circa illam falsa habet, corrigamus. Sic talis quidam autor recens, et Academiae scientiarum Parisiensis membrum, etc *) in descriptione cochleae haec habet: „La vis — est un cylindre droit autour du quel j'enveloppe, ou s'entortille spiralement un solide, qui a, suivant sa grosseur,

Quomodo illa Theoria perficienda?

*) M. l'Abbé Bossut, Examineur des Ingenieurs. Traité de Méchanique, à Paris, 1772. §. 268.

„seur, la forme d'un prisme parallélogrammique ou trian-
 „gulaire. L'une des faces parallélogrammique de ce soli-
 „de s'applique sur la surface convexe du cylindre; & si l'on
 „conçoit que ce même solide est composé, dans le sens de
 „sa longueur, d'une infinité de filets parallèles entr'eux tous
 „ces filets, en s'entortillant autour du cylindre à différentes
 „distances de l'axe—forment des angles aigus & égaux en-
 „tr'eux avec des droites qui les rencontreroient, & qui se-
 „roient parallèles à l'axe.

*Veram angu-
 li fibras bel-
 cum paralle-
 las inter et li-
 neas longitu-
 dinis ad di-
 versas ab axe
 distantias
 sint aequa-
 les?*

§. 15. Vtunque bona, meaeque datae congruens sit ista
 cochleae descriptio: tamen falsa ei insunt. Certum qui-
 dem, solidum illud spirale, seu helicem pluribus constare
 fibris parallelis, quae cum lineis longitudinis axi paralle-
 lis, etiam ad varias ab axe distantias angulos acutos vel
 obtusos faciant. Sed suntne anguli hi in diuersis illis ab
 axe distantias aequales? Certe non. Nam hi anguli re-
 praesentantur in triangulis rectangulis (A C D et a c d
 Fig. 3.) eiusdem altitudinis (A C et a c) et diuersis basibus
 (A D et a d) per angulos (A C D et a c d) altitudinem in-
 ter et hypotenusam contentos, qui necessario inaequa-
 les sunt.

*Cur tales fi-
 brae sint pa-
 rallelae.*

§. 16. Ergo fortassis illae fibrae ad diuersas ab axe di-
 stantias nec inter se parallelae sunt: cum anguli illas inter et
 rectas parallelas, inaequales sint? Verum dantur fibrae ibi
 parallelae. Non enim necesse est, vt curuae lineae paralle-
 lae, sectae a rectis parallelis, cum his efficiant angulos ae-
 quales; vt patet in ita sectis circulis parallelis. Fibrae er-
 go illae spirales aequaliter vndique a se distantes sunt pa-
 ral-

parallelæ: quarum sunt plures, immo infinitæ; cum heli-
 cibus latitudo pars sit vel cylindri radii continuati, vel alius ab
 axe procedentis lineæ, ubique tamen locorum similis, ut
 nempe, heli- cibus quacumque latae altitudo per totam suam
 latitudinem possit esse eadem ($r = Tu$, Fig. 1.).

§. 17. Hinc videre possumus, utrum forma heli- cibus recte
 facta sit ab artifice. Nam instrumentis oportet tentemus, *Forma heli-
 cis recte fa-
 cta.*
 utrum latitudo heli- cibus ubique sit similis, altitudoque æ-
 qualis. In casu particulari ubique super- ficiei applica-
 ta linea recta heli- ci (O N. Fig. 2.) perpendiculariter, si
 prolongetur, insistens axi cylindri, heli- cem quoad totam
 eius latitudinem (O K) tangat, necesse est. Si id non con-
 tingat; deformata est helix, consequenter et cochlea.

§. 18. Verum perfectior adhuc reddi potest cochlea, *An cochlea
 perfectior
 adhuc reddi
 possit.*
 quam hucusque data est, considerato simul in calculo eius
 affric- tu seposito in theoria præcedente: qui ut calculum
 in- eat cochleæ, determinari prius debet in plano inclinato
 cochleæ simili, posita directione potentie basi parallela.

§. 19. Sit itaque planum quoddam inclinatum, cuius al-
 titudo a, basis b, et longitudo seu hypotenu- sa h, et pon-
 dus in illo sustentandum p: potentia ergo eidem æquili-
 brans sine affric- tu, directione basi parallela, est $\frac{ap}{b}$; et
 pressio, quam ambo, et pondus, et potentia æquilib-
 rans simul in plano causant, $\frac{hp}{b}$. Nota hæc suppono ex
 theoria plani inclinati. Quærat nunc potentia, dire-
 ctione

Q 2

ctione itidem basi parallela, vincens affricum a pressione
causatum. Hic admitto ex theoria frictionis, potentiam
vincentem affricum in plano, directione eidem plano pa-
rallela, esse n partem pressionis; vbi $n = \frac{1}{3}$ vel alii fra-

ctioni pro superficie diuersitate; consequenter potentiam
vincentem affricum dictae pressionis $\frac{h p}{b}$, directione
longitudini huius plani parallela, esse $\frac{n h p}{b}$. Verum

quaerenda est potentia, illum affricum vincens, directio-
ne basi huius plani parallela: quae sua pressione nouum
causat affricum. Haec pressio, si illa potentia est x , est
 $\frac{a x}{h}$, vt patet ex theoria de compositione virium. Ex qua

quoque patet effectum potentiae x in directione longitu-
dini plani parallela esse $\frac{b x}{h}$; qui ex dictis, toti pressioni

$\frac{h p}{b} + \frac{a x}{h}$, in numerum n ductae, est aequalis; nempe

$\frac{b x}{h} = \left(\frac{h p}{b} + \frac{a x}{h} \right) n$. Ergo potentia quaesita, vincens af-
fricum in plano inclinato, directione basi parallela $x =$
 $\frac{n h h p}{b(b - n a)} = \frac{n(a a + b b) p}{b(b - n a)}$; vt facile ex priore aequatione

eruitur. Viris sapientibus clara haec esse, iudicans, am-
pliori explicationi non immoror.

§. 20. Colligitur inde (§. 19.), vniuersam potentiam et pondus et affricum in plano inclinato vincentem, directione basi parallela, esse

$$\frac{a p}{b} + \frac{n(a + b b) p}{b(b - n a)} = \frac{(a + n b) p}{b - n a}$$

Potentia ex affricum et pondus ibidem sustentans.

§. 21. Hinc infinita necesse est euadat potentia plani inclinati, existente $n a = b$; siue impossibile est, tunc moueri pondus. Est vero potentia $= n p$; si $a = 0$, aut $b = \infty$.

Quando potentia illa infuita?

§. 22. Eadem, quae hic (§. 19. 20. et 21.) dicta sunt de plano inclinato, locum obtinent in cochlea, potentia cum pondere seu centro aut medio pressionis ab axe cylindri aequaliter distante. Nam cochlea huic plano omnino similis est: cum eius altitudo a sit interuallum binarum helicium, et b media proportionalis cylindri peripheria, in qua centrum aut medium pressionis aequaliter per helicis superficiem distributae supponi debet, nullibique, nisi in hac superficie affricus; uti tunc fit, quando pondus cochleae maris vel foeminae est appensum.

Potentia haec circa cochleam.

§. 23. Si vero potentia cochleae magis minusue distet ab eius axe, quam pondus seu centrum pressionis, id est maiorem vel minorem peripheriam, quam b describat, nempe c : tunc potentia vniuersa vincens et pondus et affricum est $\frac{b(a + n b) p}{c(b - n a)}$; et potentia vincens solum affri-

Q 3

ctum

Etum, $\frac{n(a + b)p}{c(b - na)}$, (§. 20.), hinc existente $b = na$, aut
 $= \infty$, potentia euadit infinita.

*De media
 proportionali
 peripheriae.*

§. 24. Verum quomodo inuenitur media proportionalis peripheria b , seu radius eius y , datis maiori cylindri radio R et minori r , quorum differentia $R - r$ sit helicis latitudo (OK Fig. 2.)? Mediam proportionalem peripheriam pressiois scilicet uoco eam, quae per medium aut centrum pressiois transit. Hoc autem est illud plani helicis elementaris (A B E D. Fig. 5.), a duobus cylindri radiis (F A et F B. Fig. 5.) infinite propinquis reflecti punctum (C) circa quod omnes huius Elementi pressiones aequilibrant. Cum hoc elementum sit trapezium (A B E D), cuius latera parallela (A B et D E) sint ut r et R (F E et F B), et aliorum laterum conuergentium (A D et B E) quoduis aequale $R - r$: centrum pressiois inuenitur, ut centrum grauitatis talis trapezii; hac nempe analogia $R + r$:
 $R = \frac{R - r}{3}, \frac{R(R - r)}{3(R + r)}$. Huic enim quarto termino si
 addatur $r + \frac{R}{3}$; Summa $r + \frac{R}{3} + \frac{R(R - r)}{3(R + r)} = r +$
 $\frac{R R + R r + R R - R r}{3(R + r)} = r + \frac{2 R R}{3(R + r)}$ est radius quae-
 situs y (F C): ut patet ex theoria de centro grauitatis.

*De inueni-
 endo radio
 maiore et mi-
 nore.*

§. 25. Ex hac aequatione $y = r + \frac{2 R R}{3(R + r)}$ etiam
 facile est inuenire radium maiorem R vel minorem r ; si
 alteruter minor vel maior cum medio pressiois radio fue-
 rit

rit datus. Si nempe $y = f = r + \frac{2 R R}{3(R+r)}$; erit

$$R = r \left(\frac{3(r-f)}{4} + \frac{3r}{2}(f-r) \right) - \frac{3}{4}(r-f); \text{ et}$$

$$r = r R \left(f - \frac{2R}{3} \right) + \left(\frac{R-f}{2} \right)^2 - \frac{R-f}{2}.$$

§. 26. Quae hic dicta sunt de cochlea simplice, ma-
re et foemina coniunctis, eadem quoque obtinent in
cochlea infinita (Fig. 4.) consideratis solum in helice resi-
stentia p et affricu per dentes rotae causatis. Verum alius
hic adhuc est affricu in basi nempe cylindri, (E F, aut in
H G et E F), existente ibidem pressione, resistentiae p ae-
quali: quae etiam, et pressio et affricu, saepius in basi
cylindri maris vel foeminae cochleae simplicis solent esse;
proindeque ad calculum adhuc redigenda. Haec pressio
quidem, cum eius directio directioni potentiae opposita
non sit, per se nullam praestat resistentiam, nisi causato af-
fricu, qui est n pars pressionis, vti iam dictum, per inte-
gram circuli superficiem aequaliter distributus, ita vt me-
dium aut centrum eius resistentiae duabus tertiis partibus
radii a centro circuli distet, vti ex theoria affricu notum;
peripheriam his duabus tertiis radii partibus descriptam
appellabo peripheriam resistentiae huius affricu basis cy-
lindri mediam, imposterum per g exprimendam. Ducta
ergo n parte huius pressionis p in hanc mediam periphe-
riam g, diuisoque hoc producto n g p per circumferenti-
am

*De affricu
et potentia
cochleae infi-
nitae.*

*Quomodo
mutatur in*

*Quomodo
mutatur in*

am a potentia describendam c obtinetur potentia $\frac{n g p}{c}$

ibidem hunc affricum superans. Addita hac superiori (§. 23.) habetur vel potentia vtrumque affricum solum su-

perans $\frac{n g p}{c} + \frac{n (a a + b b) p}{c (b - n a)} = \left(\frac{(b - n a) g + (a a + b b)}{c (b - n a)} \right) n p$;

vel potentia pondus cum vtroque affricu sustentans

$\frac{n g p}{c} + \frac{b (a + n b) p}{c (b - n a)} = \left(\frac{(b - n a) n g + b (a + n b)}{c (b - n a)} \right) p$.

*De affricu
capitis coch-
leae.*

§. 27. Subinde solet esse affricus in superficie capi-
tis cochleae maris cuidam coronae circulari simili, vel in
basi cochleae foeminae, itidem similem coronam exhiben-
te. Peripheria resistentiae media g , vel eius radius y in-
uenitur, vt supra (§. 24.). Nihil ergo peculiariter di-
cendum.

*Quomodo
hic minuitur?*

§. 28. Patet (§. 26.) ex calculo $\frac{n g p}{c}$ potentiam af-
fricum in superficie capitis vel basis cochleae superantem
esse tanto minorem, quanto minor est illa superficies
vel peripheria g , corporis duritiae sufferendae pressioni
sufficiente. Hic affricus minuitur quoque suppositis su-
perficie trochleis, cylindrulis, etc. vti in mechanica iam
notum est, a me proinde non describendis.

*Quomodo be-
licum?*

§. 29. Verum, affricus helicum, quomodo minuen-
dus? Patet hunc nimium augeri nimio cochleae periphe-
riae b et augmento et decremento (§. 23.). Terminus ergo
me-

medius est inueniendus, quo affricus ille sit minimus, seu potentia illum superans sit minima: qui possibilis est, uti mox videbimus.

§. 30. Potentia affricum helicum superans est *Potentia affricum helicum superans minima*
 $\frac{n(a a + b b) p}{c(b - n a)}$ (§. 23.) Sit ibi b quantitas variabilis = y ,
 et reliquae constantes. Sic illa potentia quoque variabilis erit = $\frac{n(a a + y y) p}{c(y - n a)}$; et differentiale eius

$$\frac{2 n y d y p . c (y - n a) - c d y . n (a a + y y) p}{(c (y - n a))^2}$$

Haec quantitas differentialis si ponatur = 0: erit $2 n y d y p . c (y - n a) = c d y . n (a a + y y) p$; consequenter $2 y (y - n a) = a a + y y$; et $2 y y - 2 n a y = a a + y y$; unde $y y - 2 n a y + n n a a = a a + n n a a$; et $y = \sqrt{(a a + n n a a) + n a}$.

§. 31. Minima ergo est potentia affricum helicum superans, existente media resistantiae peripheria b vel $y = \sqrt{(a a + n n a a) + n a}$. Nam Maximum hac differentiatione non est inuentum: cum tunc deberet esse $b = n a$, vel = ∞ (§. 23.). Ergo inuentum est Minimum.

§. 32. Examini causa sit $n = \frac{1}{3}$, et $a = 9$, et $c = 1$, *Probatur.*

et $p = 1$, et admittendo pro b successiue 3, 4, 5, etc. calculetur iuxta formulam $\frac{n(a a + b b) p}{c(b - n a)} = \frac{1}{3} \frac{(81 + b b)}{(b - 3)}$

$\frac{81 + b b}{3(b - 3)}$; inuenietur admissio

R

b,

b, potentia	b, potentia	b, potentia
3 " ∞	11 " $8\frac{5}{12}$	19 " $9\frac{4}{24}$
4 " $32\frac{1}{3}$	12 " $8\frac{1}{3}$	20 " $9\frac{2}{5}$
5 " $17\frac{2}{3}$	13 " $8\frac{2}{3}$	21 " $9\frac{1}{3}$
6 " 13	14 " $8\frac{13}{33}$	22 " $9\frac{2}{7}$
7 " $10\frac{2}{3}$	15 " $8\frac{1}{2}$	23 " $10\frac{5}{6}$
8 " $9\frac{2}{3}$	16 " $8\frac{35}{39}$	24 " $10\frac{3}{7}$
9 " 9	17 " $8\frac{17}{21}$	25 " $10\frac{23}{33}$
10 " $8\frac{13}{21}$	18 " 9	26 " $10\frac{67}{69}$
		27 " $11\frac{1}{4}$

Id est, admisso $b = 3$, inuenitur potentia = ∞ , et admisso $b = 4$, inuenitur potentia = $32\frac{1}{3}$, etc. Potentia ergo existente minima, cadit numerus b inter 12 et 13. Sed idem inuenitur, si ex $(a + n n a) = (81 + \frac{1}{5} \cdot 81)$ radici quadratae extractae additur $na = 3$: maior nempe est haec summa quam 12, et minor quam 13. Vnde euincitur, minimam esse sub dicta conditione potentiam, affricum helicum superantem.

Potentia et
affricum he-
licum et pon-
dus superans
minima.

§. 33. Verum etiam minima ita inuenitur potentia et pondus et affricum hunc superans. Nam haec est $\frac{b(a + nb)p}{c(b - na)}$ (§. 23.). Si hic $b = y$ ponatur, et $\frac{(ay + ny)p}{c(y - na)}$ differentietur; inuenitur $y = \sqrt{(a + n n a) + n a}$, uti antea: quod cuius geometrae tentanti patebit.

§. 34. Potentia ergo (§. 33.) et pondus et affricum helicum superans est minima, quando affricum hunc solum vincens potentia est minima. Quod etiam per se patet, quia, quantitatibus a , c , et p constantibus potentia solum

solum pondus sustentans $q = \frac{a p}{c}$ constans, et potentia solum affricum helicum superans, variante b , sola variabilis est,

§. 35. Cum quantitas baseos cylindri cochleae, ^{Potentia uni-} ^{uersa mini-} ^{ma.} *suf-* ferendae pressioni aut ponderi necessario proportionata, uti hoc p , sit constans: et potentia affricum ibi superans, constans sit necesse est. Consequenter et haec, in vniuersa potentia et pondus et vtrumque affricum, baseos nempe et helicum, superante contenta, nullam inducit variabilitatem. Sed variabilitas dependet a sola variante potentia, affricum helicum superante. Differentiet, cui placet, confirmationis causa, potentiae vniuersae formulam (§. 26.) admittens y pro b ; et posita quantitate differentiali aequali zero, inueniet $y = \sqrt{(a a + n n a a) + n a}$, ut ante (§. 33.).

§. 36. Verum cum potentia affricum basis superans ^{Discrimen} ^{potentiarum} ^{affricum he-} ^{licum et base-} ^{os superan-} ^{tium.} *ex data (§. 35.)* ratione sit constans: nonne et potentia affricum helicum superans ex eadem ratione constans sit necesse est? Nonne quantitas superficiei helices sufferendae pressioni aequae proportionata et constans esse debet ac baseos? Sed etiam si et haec superficies et ipsa soliditas helicum sufferendae pressioni proportionata esse debeat: nihilominus ibi media resistentiae periphæria b est variabilis, propterea quod haec soliditas eadem esse potest, sit haec periphæria b maior vel minor vsque ad certum terminum. Dico vsque ad certum terminum: nam posset ea ita parua admitti, ut impossibilis esset requisita ad resistentiam soliditas

ditas helicis; de qua postea. Aliud est de basis [superficie].
Minima enim eius quantitate semel determinata, etiam
media resistentiae peripheria determinata est: quod secus in
helice, ut clarius statim videbimus.

*De latitudi-
ne helicis.*

§. 37. Pressio per omnes helicis aequaliter distribui-
tur: quo plures ergo helicis, tanto minor vnus pressio at-
que superficies. Sit necessaria, facta sectione cylindri per-
pendiculari, coronae circularis helici correspondentis su-
perficies aequalis circulo, cuius radius S , et latitudo coro-
nae circularis aut helicis $R - r$, ut supra (§. 24.) erit $S^2 =$
 $R^2 - r^2$; et $R^2 = S^2 + r^2$; ac $r^2 = R^2 - S^2$. Non
potest ergo r esse minor quam $\sqrt{R^2 - S^2}$. Si autem
 r detur, inuenitur $R = \sqrt{S^2 + r^2}$. Sed datis R et r , in-
uenitur b aut eius radius y , uti supra (§. 24.) dictum. Si
denique huius R vel r valor ponatur R et r loco, in supe-
rioribus (§. 25.) aequationibus; habentur hae aequatio-
nes: $\sqrt{S^2 + r^2} = \sqrt{\left(\frac{3}{4}(r - f)\right)^2 + \frac{3}{2}r(f - r)}$

$$- \frac{3}{4}(r - f); \text{ et } \sqrt{R^2 - S^2} = \sqrt{rR(f - \frac{2}{3}R) + \left(\frac{R - f}{2}\right)^2}$$

$-\frac{R - f}{2}$: ex quibus, radiis f et s determinatis, admissio-
que radio maiore R vel minore r , alteruter r vel R , inue-
niri potest.

*Quomodo illa
determinan-
da.*

§. 38. Verum quomodo sunt illi radii determinandi
aut admittendi considerata simul helicis et cylindri firmi-
tate sufficiente? Abstrahendo enim ab hac illi iam determi-
nati fuere. Omni opinione difficilius est hoc problema.
Sed faciliori certiorique, qui mihi videtur modus, ad illud

sol-

soluendum nitar: eoque primum minor radius est determinandus, qui tantus esse debet, ne cylindrus a potentia in gyrum cogendus torquendo rumpatur. Experientia ergo determinanda est potentia certo interuallo a cylindri axe, hunc determinata crassitie et materia torquendo rumpens. Si interuallum illud seu radius circuli a potentia describendi in pluribus experimentis constans et crassities seu diametri cylindrorum vna cum eorum longitudine varii admittantur: potentias vel vires illas rumpentes aut firmitates cylindrorum, sine dubio, in ratione composita ex directa triplicata diametrorum cylindrorum et inuersa eorum longitudinum esse, experiemur. Nota proinde vnus cylindri determinatae crassitie longitudinis et materiae firmitate, seu potentia ab hac certo interuallo sustentanda, vna cum potentia aequali interuallo sustentanda a firmitate alterius cylindri eiusdem materiae et determinatae longitudinis, inuenitur huius crassities seu diameter iuxta dictam rationem seu analogiam: Id est, si primi cylindri diameter est d , longitudo l , et firmitas aut dicta potentia p , et alterius diameter x , longitudo L et firmitas requisita aut dicta potentia P ; habetur analogia:

$$p : P = \frac{d d d}{l} : \frac{x x x}{L}; \text{ quare}$$

$$\frac{p x x x}{L} = \frac{P d d d}{l}, \text{ et}$$

$$p l x x x = P L d d d.$$

Ex qua aequatione, vel, si loco x ponatur D , ex hac $p l D D D = P L d d d$, licet quamcunque quantitatem

incognitam admissam inuenire: et applicata cochleae, D et d notos reddent radios, quos (§. 24.) vocauimus cochleae minores r, hac ratione inueniendos.

Quomodo Radius?

§. 39. Radius S quoque experimento determinatur, eligendo cylindrum, cuius radium S vocamus, et, posito eo in simili corpore, quod construendae cochleae adhibetur, imponendo ei pondus successiue augendum, donec cylindrus ille a potentia quadam in gyrum actus, basi sua premente in supposito corpore vestigium relinquat. Vnde nobis licebit colligere, quanto pondere talis superficies, cuius radius S est, premi possit, vt cylindrus ibi longiori tempore, sine notabili detrimento in gyrum agi queat. Nota nunc vna tali superficie, cuius radius est S, cum sufferenda pressione, dataque pressione alia sufferenda in alia tali superficie, cuius radius est ignotus, hic facile inuenitur: nam radii hi certo sunt in ratione subduplicata ferendorum ponderum aut pressionum: id est, si radii sint S et x, et pondera p et P; tunc S: x = $\sqrt{r p}$: $\sqrt{r P}$; inde $x = \frac{S r P}{r p}$.

Quomodo helicium altitudo aut crassities?

§. 40. Superficies, cuius radius est S vel x = S, cum iam nota sit cum radio cochleae minore r (§. 38. et 39.); inueniri possit latitudo helicis R — r, seu R radius maior, quia $S^2 = R^2 - r^2$ (§. 37.). Verum hac aequatione non inuenitur affricus minimus seu potentia illum vincens minima; sed alia id fit aequatione (§. 37.), in qua sit radius f mediae pressionis peripheriae; ad quem inueniendum altitudo helicium data sit necesse est (§. 30.). Haec vero

vero altitudo necessario determinatur per helicum crassitiam dimidia earum altitudini aequalem, et crassities per pondus aut pressionem ibi ferendam; consequenter etiam per experimentum. Assumpta nempe tali helicis latitudine, ut S^2 non maius sit quam $R^2 - r^2$, vel etiam non considerata illa superficie, cuius radius est S , augeatur pondus vel pressio helicum tamdiu, donec frangantur helices: ex quo colligere licet, cuiam ponderi aut pressioni ferendae pares sint. Si nunc dimensiones fractarum helicum notae sint, uti esse debent, pondusque premens alias helices ignotis dimensionibus fuerit datum: et hae dimensiones inueniri poterunt. Vti enim pressionem helicum, ita praeter propter earum crassitiei quadrata ducta in peripheriam seu radium minorem diuisaque per earum latitudinem. Id est, si pressionem sint p et P , crassities h et H , latitudo l et L , minores radii r et R ; erit $p : P = \frac{h h r}{l}$:

$\frac{H H R}{L}$; vnde $p l H H R = P L h h r$. Ex quo inuenire

licet, quodcumque placuerit: sed numerus pressarum helicum aequalis sit, necesse est. Haec patent ex theoria cohaesionis partium corporum, aut fractione vectium. Deberet quidem maioris accurationis causa, loco L et l superioris (§. 24.) analogiae quartus terminus $\frac{R(R-r)}{3(R+r)}$ cuius cochleae adaptatus poni; et qui velit, hunc utique latitudinum loco substituere potest: facta tamen calculorum non multum different; et in eiusmodi rebus, talis accuratio omnino necessaria non est.

Quomodo peripheria b.

§. 41. Nota itaque helicis crassitie, cuius duplum eiusdem est altitudo, facile inuenitur media resistentiae peripheria b, huiusque radius f (§. 30.).

Quomodo radius cochleae maior?

§. 42. Quare tres illi radii r, s, et f, nempe minor cochleae r, radius helici correspondentis superficiei S, et medius resistentiae f noti sunt. Sed iisdem datis, quomodo nunc inuenitur quartus R, id est, radius cochleae maior? Inuenitur hic per superiorem (§. 37.) aequationem $\mathcal{R}(S^2 + r^2) = \mathcal{R}\left(\frac{3}{4}(r-f)^2 + \frac{1}{2}r(f-r)\right) - \frac{3}{4}(r-f)$, substituendo S^2 loco, $R^2 - r^2$, quia $S^2 = R^2 - r^2$. Unde habetur $R = \mathcal{R}\left(\frac{3}{4}(r-f)^2 + \frac{1}{2}r(f-r)\right) - \frac{3}{4}(r-f)$; vel quia $f > r$, $R = \mathcal{R}\left(\frac{3}{4}(f-r)^2 + \frac{1}{2}r(f-r)\right) + \frac{3}{4}(f-r)$. Data quidem haec aequatio iam fuit superius (§. 25.); sed per aequationem $S^2 = R^2 - r^2$, et per methodum determinandi helicis crassitiem seu altitudinem, in qua haec aequatio simul admittitur, primum patet, hac ratione inuenio radio R, simul haberi $S^2 = R^2 - r^2$.

Quomodo machinae consistens securi reddamur?

§. 43. Etiam si in experimento de crassitie helicis determinanda, illa aequatio $S^2 = R^2 - r^2$ non tam accurate obseruaretur, modo S^2 non maius hoc valore assumptum fuerit: id tamen non impedit, quo minus de helicis firmitate securi simus: firmior e contra erit; quod non nocet: immo in genere cuiusuis machinae firmitas excedat potius, quam deficiat; cum alioquin motu et affricu successe minuat et tandem vna cum machina pereat. Videmus hic, quanta sit difficultas determinandi machinarum firmitatem, seu illius obtinendae causa, omnium earum

rum partium proportionem. Quot hunc in finem facienda adhuc sunt experimenta!

§. 44. Cui nec descriptis experimentis cochleae firmitatem aut partes determinandi facultas est, acquiescere potest experimentis, quae facta quodam cochleae modulo de eius partium firmitate instituat, quibus deinde ad aliam maiorem cochleam, pondusque ea eleuandum maius, concludere licet.

Quomodo innumera suppleatur experientia?

§. 45. Vnam adhuc methodum indicabo perfacilem determinandi helices crassitiem. Curemus fieri a tornatore cylindrum, cuius radius sit r , circumdatum alio breui, seu rotula cuius radius sit R , ita ut $R^2 - r^2 = S^2$, seu differentia eorum sectionum perpendicularium sit aequalis superficiei circulari, cuius radius dictus fuit S . Crassities huius rotulae repraesentat crassitiem helices h , et differentia radiorum $R - r = l$ eiusdem latitudinem. Construatur praeterea alius cylindrus cauus, cuius radius itidem sit R , et cavitatis r . Immittatur huic cavitati prior cylindrus minor, et imponendo pondere vel cauo vel alii cylindro verticaliter erecto augeatur pressio rotulae, donec haec frangatur. Inde per superiorem (§. 40.) aequationem $p l H H R = P L h h r$, cuiuscunque cochleae crassitiem helices eiusdem materiae inuenire licebit.

Methodus facilis determinandi crassitiem helices.

§. 46. Si loco cochleae foeminae adhibeatur rota dentata, uti in cochlea infinita fieri solet; utique alia methodus requiritur, ac hucusque descripta, determinandi consistentiam partium cochleae; propterea quod tunc non

Circa cochleam infinitam.

S

in-

integrae helices premantur, sed tenues tantum partes, aequales tangenti dentium superficiei. — E materia proinde durissima construendae sunt helices et dentes; experimentaque modulis facienda; ex quibus arguere licebit: pressiones helicum esse posse, primo ut latitudines earum; secundo ut eorum crassitudinum quadrata per latitudines diuisa; consequenter pressiones helicum simpliciter esse posse ut earum crassitudinum quadrata, id est

$$p: P = h h: H H;$$

siue crassitudines helicum debere esse in ratione subduplicata pressorum seu ponderum, id est

$$h: H = r p: r P.$$

Si autem simul consideretur dentium latitudo, obliquitati helicum parallela, eamque tangens d et D ; habebitur $p: P = h^2 d: H^2 D$; et $h: H = r \frac{p}{d}: r \frac{P}{D}$.

Cur non plura de firmitate?

§. 47. Indicasse haec de firmitate aut consistentia partium cochleae sufficiat: cum amplior haec sit materia, quam ut hic exhauriri possit, ob innumera ad hoc requisita experimenta; et viri sapientes nec in voto habere tractatum tam amplum mihi videantur, sed theoriam communem cochleae perficiendam rationemque potentiam inter et pondus, omni casui particulari applicabilem demonstrandam, praesupposita partium cochleae consistentia sufficiente; vel et ex dictis colligere liceat, quae, et habita firmitatis ratione, ad construendam cochleam sint necessaria.

§. 48. Obiectionibus solutis, determinatisque per *Quando cochlea est perfectissima?* firmitatis motuum partibus cochleae, aut etiam praesupposita eius partium consistentia, certi nunc sumus, minimam esse respectu ponderis potentiam cochleae, aut maxime tunc valere, quando media resistentiae peripheria $y = r(a + nna) + na$. Hac ratione non solum perfectiorem, sed perfectissimam reddimus cochleam, si agatur de pondere per cochleam potentia minima eleuando. Neglecta enim illa ratione, et augmento et decremento distantiae peripheriae, resistentia affricus seu potentia eidem aequilibrans in infinitum augeri potest (§. 23.). Praeferenda quoque est figura cochleae casus superius (§. 17.) dicti particularis: cum in eodem inter coeteros pares, affricus cochleae sit minimus, ut ex theoria frictionis cunei conicere liceat.

§. 49. Sed subinde, cessante actione potentiae, cochlea sistat, seu solus affricus sustentet pondus, aut eidem aequilibret, necesse est: quid tunc agendum, aut qua figura cochleae, vel eius partium proportione in hoc casu est opus? Distinguendi hic sunt duo casus: vel affricus est tantum in helicibus, uti fit, si fixa cochlea mare, sola foemina moneatur, absque contactu alterius corporis, aut etiam vice versa; vel affricus est simul in basi aut capite cochleae. Si affricus in helicibus solus ponderi aequilibret, cessante actione potentiae; ille considerandus est tanquam potentia sustentans pondus in plano inclinato directione huius longitudini parallela; quae est, admissis superioribus literis $\frac{ap}{h} = \frac{nbp}{h}$; cum in hoc casu fit

Qua figura cochleae est opus, ut solus affricus, cessante actione potentiae sustentet pondus?

pressio plani $\frac{b p}{h}$, affricus $\frac{n b p}{h}$, et potentia dicta dire-

ctione sustentans pondus $\frac{a p}{h}$. Quare vt affricus heli-

cum solus ponderi aequilibret, debet esse $a = n b$, vel

$b = \frac{a}{n}$, id est, altitudo helicis aequalis n parti periphe-

riae pressiois mediae. Vt vero affricus helicum et base-

os aut capitis cochleae, cessante potentiae actione, ponde-

deri aequilibret, affricus helicum $\frac{n b p}{h}$ ductus in suam

celeritatem h , vna cum affricu baseos aut capitis $n p$ in

suam ducto celeritatem g debet esse aequalis producto

ponderis p in suam celeritatem a ; id est $n b p + n g p =$

$a p$: vnde

$$a = n b + n g = n (b + g); \text{ et } b = \frac{a}{n} - g.$$

Demonstrationem asserti supeditat principium Cartesii de
momentis aequalibus. Ex eadem ratione potuisset loco

prioris aequationis $\frac{a p}{h} = \frac{n b p}{h}$ de solo helicum affricu

ponderi aequilibrante, etiam haec: $a p = n b p$ poni.

An actione potentiae maxime validae cessante, affricus helicum aequilibret ponderi?
§. 50. Quaeritur, vtrum actione potentiae maxime validae cessante, affricus helicum aequilibret ponderi?
Solutio: Potentia maxime valente, est peripheria $b =$
 $r (a a + n n a a) + n a$ (§. 35.), et affricu ponderi modo
dicto aequilibrante, est $b = \frac{a}{n}$ (§. 49.). Si ergo ratio

pri-

primae peripheriae ad secundam $r(a + n n a) + n a$:
 $\frac{a}{n} = n r(1 + n n) + n n$: 1 aequalis est unitati, id est,
 si $n r(1 + n n) + n n = 1$, aut ambae peripheriae si sint ae-
 quales; dictus affricus ponderi aequilibrat. Ad hoc ergo
 aequilibrium necesse est, ut $r(1 + n n) = \frac{1}{n} - n$, con-

sequenter $1 + n n = \frac{1}{n n} - 2 + n n$; et tandem $n n = \frac{1}{3}$.

Affricus dicto nempermodo aequilibrat, si $n n = \frac{1}{3}$; et mi-
 nor est aequilibrante, si $n n < \frac{1}{3}$; maior vero aequilibrante,
 si $n n > \frac{1}{3}$.

§. 51. Quodsi absolute opus sit tali affricu aequili- *Quid? si*
 brante; peripheria b facienda aequalis $\frac{a}{n}$, id est 3 a, si *absolute*
 $n = \frac{1}{3}$ (§. 49.): in quo casu potentia maxime valida haberi *opus sit tali*
 nequit (§. 50.). *affricu ae-*
quilibrante?

§. 52. Ex aequatione $b = \frac{a}{n} - g$ pro affricu *Quando*
 helicum et baseos aut capitis cochleae aequilibrante (§. 49.) *actione po-*
 sequitur, impossibile esse hoc aequilibrium, si $g = \frac{a}{n}$, *tentiae maxi-*
me valentis
cessante af-
frictu ae-
quilibrat?

vel si $g > \frac{a}{n}$, quia nequit esse $b = 0$; sed affricum
 hunc, tunc esse maiorem aequilibrante. Porro, ut po-
 tentiae maxime valentis actione cessante habeatur affricus
 helicum et baseos ponderi aequilibrans, esse $g = \frac{a}{n} - \frac{b}{\frac{a}{n}}$

$\frac{a}{n} - r(a a + n n a a) - n a$. Ne ergo hic sit peripheria $g = 0$, debet esse $\frac{a}{n} > r(a a + n n a a) + n a$, siue $n n < \frac{1}{3}$, (§. 50.). Cum certo $n n < \frac{1}{3}$ fit; videmus, hac aequatione $g = \frac{a}{n} - r(a a + n n a a) - n a$ posse determinari basim, vt et potentia maxime valeat, et cessante eius actione, affricus helicum et baseos ponderi aequilibret, vel etiam non aequilibret, quodcunque placet. Maior si admittitur peripheria g quam illa aequatione determinatur; affricus est maior aequilibrante; quod subinde vtile esse potest: minor si admittitur g ; affricus est minor aequilibrante, quod quoque suam vtilitatem habet.

Quomodo inuenitur pondus data potentia et ponderi et affricui aequilibratura?

§. 53. Considerantes affricum hucusque quaesimus potentiam, dato pondere: quomodo vero inuenitur pondus data potentia et ponderi et affricui aequilibratura? Certo multiplex est hoc problema: potest enim quaeri pondus, data potentia, vel soli ponderi, vel affricui soli, vel vtrique simul aequilibratura. Primo data potentia soli ponderi aequilibratura, inuenitur pondus per superiorem (§. 9.) analogiam: $q: p = a: c$, aut aequationem $p = \frac{c}{a} q$. Secundo quaeremus pondus, data potentia et ponderi et affricui simul aequilibratura. Ad hoc adhibebimus inprimis superiorem (§. 23.) formulam, in qua talis potentia aequilibrans ponderi et affricui helicum $q = \frac{b(a + n b) p}{c(b - n a)}$. Cognita ergo potentia q , inuenitur

quae-

quaesitum pondus $p = \frac{q c (b - n a)}{b (a + n b)}$. Ad inueniendum

pondus, data potentia et ponderi et affricui helicum et baseos cochleae aequilibratura, adhibebimus alteram formulam (§. 26.), in qua talis potentia $q = \left(\frac{b - n a}{c (b - n a)} n g + b (a + n b) \right) p$. Cognita ergo hac po-

tentia q inuenitur pondus $p = \frac{q c (b - n a)}{(b - n a) (n g + b (a + n b))}$.

Itaque patet, tertio et inueniri posse pondus data potentia soli affricui aequilibrante, adhibitis ad hoc pertinentibus formulis (quod Lectori relinquo; vti et, quanto minus sit pondus a potentia cum affricui sustentandum, quam quod ab eadem sine affricui sustentatur. Illud cum affricui nempe helicum solo est $\frac{q c (b - n a)}{b (a + n b)}$; hoc vero

sine affricui, $\frac{c q}{a}$; consequenter differentia, seu por-

tio, qua hoc propter affricui helicum minuitur $\frac{c q}{a} - \frac{q c (b - n a)}{b (a + n b)} = \frac{q c (b (a + n b) - a (b - n a))}{a b (a + n b)}$; et qua,

propter affricui helicum et baseos minuitur $\frac{c q}{a} -$

$$\frac{q c (b - n a)}{(b - n a) n g + b (a + n b)}$$

$$= \frac{q c (n g (b - n a) + b (a + n b) - a (b - n a))}{a n g (b - n a) + a b (a + n b)}$$

Nonne po-
tentiae dire-
ctio potest
esse axi cy-
lindri paral-
lela? et quis
deinde calcu-
lus?

§. 54. Nos hucusque q , quod in peripheria cylindri vel eidem parallela mouetur, semper vocamus potentiam; et p , quod directione axi cochleae parallela mouetur, pondus. Si quis autem velit ordinem inuertere, et q quod in circulo mouetur, pondus; et p , quod axi parallele mouetur, potentiam appellare, quod subinde licet, quando nempe principium mouens est axi parallelum; is, ad inueniendam potentiam dato hoc pondere q , prioribus formulis (§. 53.) vti potest.

De affric-
tu axeos in pe-
ritrochio
cochleae infi-
nitae.

§. 55. Calculum affric-
tus axeos in peritrochio, partis
cochleae infinitae, hucusque non exhibui. Verum cum
sine affric-
tu sit $P r = p R$ (§. 11.), consequenter $p = \frac{P r}{R}$;

inuentae huic potentiae p addenda est adhuc altera ad ean-
dem ab axe distantiam dictum affric-
tum superans. Haec
ignota potentia si ponatur = x : pressio axeos, positis om-
nibus harum potentiarum directionibus parallelis, erit
 $P + p + x$; consequenter $n (P + p + x) r = R x$; et $x =$
 $\frac{n (P + p) r}{R - n r} = \frac{n P (R + r)}{R (R - n r)}$. Ponendum ergo est $p = \frac{P r}{R} +$

$\frac{n P (R + r)}{R (R - n r)}$, vt in superioribus formulis v. gr. $q =$
 $\frac{b (a + n b) p}{c (b - n a)}$, simul affric-
tus axeos in peritrochio, partis

cochleae infinitae contineatur. Mutatis directionibus po-
tentiarum P et p , earum pressio per diagonalem parallelo-
grammi, cuius latera sunt vt P et p , determinatur, po-
nenda loco P et p in priore aequatione.

§. 56. Sic neque inest superioribus calculis affricus *De axiculo-*
 axiculorum cochleae maris, in infinita semper et in sim- *rum cochleae*
 plice subinde contingens. Potentia vero hunc superans *maris affri-*
 addenda est potentiae inuentae aut datae q. Quodsi illa *ctu.*
 sit x, via a potentia q describenda c, et axiculorum peri-
 pheria t; pressio eorundem erit $\frac{q}{t}c + q + x$ quia poten-
 tiarum directiones hic semper sunt parallelae; consequen-
 ter $xc = nt(\frac{q}{t}c + q + x)$; vel $x(c - nt) = nq$
 $(c + t)$; et $x = \frac{nq(c + t)}{c - nt}$: quae potentia ipsi q est ad-
 denda, vt dictus affricus axiculorum superetur. Quodsi
 ergo imminente hoc affricu dataque potentia q quaeratur
 pondus vel pressio p; in superioribus formulis est loco q
 ponendum $q' = q + \frac{nq(c + t)}{c - nt} = \frac{cq(1 + n)}{c - nt}$. Et hunc
 et superiorem (§. 55.) affricum nulli variationi subiectum
 esse per se patet; quia et illi radii R et r, et hae periphe-
 riae c et t quantitates sunt constantes.

§. 57. Atque ita puto datam rationem potentiam in- *An data ra-*
 ter et pondus cochlea sustentandum, omni casui particula- *tio potenti-*
 ri applicabilem demonstratamque, vt nullum dubium su- *am inter et*
 perfit. Sic imprimis neglecto affricu cochleae simplicis *pondus omni*
 licet analogia q: p = a: c, (§. 9) vnam quatuor quantita- *casui parti-*
 tum inuenire, quaecunque libet; et in cochlea infinita per *culari sit ap-*
 sex formulas (§. 11.) vnam e sex, vel per quinque formu- *plicabilis et*
 las (§. 12.) vnam ex quinque quantitatibus, quae libet. *probata?*

T

Dein-

Deinde licet inuenire per formulam (§. 20.) $x = \frac{(a + n b) p}{b - n a}$, potentiam, et pondus et affricum helicum superantem, distante aequaliter ab axe cylindri potentia cum pondere; et per formulam $\frac{n (a a + b b) p}{c (b - n a)}$ (§. 23.) potentiam affricus, si haec inaequaliter cum pondere ab axe distet; et per $\frac{b (a + n b) p}{c (b - n a)}$ (§. 23.) potentiam itidem inaequali distantia eundem affricum cum pondere sustentantem. Licet itidem per aequationem $y = r + \frac{2 R R}{r (R + r)}$ (§. 24.) inuenire radium mediae pressionis peripheriae, vel per alias inde sequentes dato illo radio, radium cochleae maiorem R vel minorem r . Porro licet inuenire (§. 26) per formulam $\left(\frac{(b - n a) g + (a a + b b)}{c (b - n a)} \right) n p$, potentiam affricum et baseos et helicum superantem; et per $\left(\frac{(b - n a) n g + b (a + n b)}{c (b - n a)} \right) p$, potentiam eundem affricum cochleae cum pondere sustentantem. Determinatur (§. 30. vsque §. 35.) per formulam $y = r (a a + n n a a) + n a$ media helicum affricus peripheria, vt hic sit minimus, seu et potentia illum vincens et vniuersa sit minima respectu ponderis, aut maxima quoad effectum, vnde inscriptio nostra: *Affricus minimus, potentia maxima.* Plures denique formulae et regulae (§. 36. vsque §. 46.) datae sunt ad determinandam figuram cochleae perfectiorem considera-

ta simul partium duritie aut consistentia; vti et (§. 49. vsque §. 52) pro affrictu solo ponderi aequilibraturo, cessante actione potentiae; nec non (§. 53.) de inueniendo pondere, data potentia, etc. Confirmantur dicta quoque experimentis: quia iuxta regulam minuendi affrictus curauimus construere cochleam, cuius potentia mouens dimidia pars erat potentiae alterius cochleae ita non constructae, aequalis tamen huic, si affrictus ab vtraque cochlea abesse potuisset etc.

§. 58. De toto hoc tractatu cochleae quid nunc iudicandum? Verum, iudicium relinquo viris sapientibus, laetus si eadem ipsis visa fuerint, quae mihi. Illud solum adhuc affirmare audeo, totum illum tractatum esse mihi proprium, a nullo descriptum, praecipue ordinem cum regulis de affrictu, de potentia minima aut maxime valente, de partium cochleae firmitate, consequenter de figura eius perfectiore et perfectissima, etc. quamuis vnam formulam de affrictu etiam post meam in superius citato membro Academiae sc. Par. legerim: in quo tamen nihil de potentia illa minima, de perfectiore figura, etc. reperitur.

Quid adhuc affirmare audeam?

§. 59. Scripsi hucusque sine additis Numeris §§. sine citatione, sine vlla figura delineata. Relecturus inferam haec nunc per parentheses: quae ideo dico, vt beneuolus lector, si velit, possit experiri, hunc tractatum sine tali citatione et figura intelligibilem esse; non tamen sine his edendum.

Tractatus hic sine fig. etc. intelligibilis.

A N N O T A T I O N E S

ad hunc Tractatum de Cochlea.

Maxima me affecerunt laetitia pergratae mihi die quarto Ianuarii 1778. acceptae literae Clarissimi Prof. Clodii pereruditae Iablon. Societatis Secr. perp. meum Tractatum de cochlea primo, pro quo conscriptus est, praemio dignum ab hac illustri Societate iudicatum esse significantes. Verum cum iniuncta mihi sit adhuc obligatio mittendi supplementa cum figuris in fine dicti Tractatus promissa: finalis ille paragraphus mihi primo est explicandus. Scripsi nempe eum cum vniuerso tractatu ante quam vlla figura erat delineata. Delineatarum postea quinque iam missarum figurarum quaeuis vna cum citationibus paragraphorum aut numerorum inter signa parentheseos (—) suo fuit inserta loco relecti Tractatus ita concinnati vt etiam sine missis iam figuris et §§. citatione eum esse intelligendum, licet sine his non edendum putem; atque id solum indicatum, nihil promissum voluerim; proptereaque loco verborum: *relecturus inseram* corrigendum sit: *relectis inserui*. Perillustris tamen societatis difficiliorum locorum explicationem, maioris inde fructus ex hoc tractatu in rempublicam literariam deriuandi causa intendentis desiderato satisfacturus addam huic annotationes, quibus illa, quae quidem Viris sapientibus perspicua sunt supposita, pluribus quoque, aliis ex republica Mathematica clara reddentur, praecipitationesque emendabuntur.

Annotatio I^{ma}.

In primis 15. §§. aut numeris nihil difficultatis senti-
ens puto ad num. 16 monstrandum esse, lineas curvas pa-
rallelas posse secari a rectis parallelis, quin hae cum illis
angulos efficiant aequales: quod inductione patet. Nam
sint (continuato numero figurarum) Fig. 6. duo circuli ex
eodem centro in eodem plano descripti, consequenter eo-
rum peripheriae parallelae, et ibi duae rectae has secantes
parallelae: tunc omnes anguli 1. 2. 3. 4. ex vna parte in-
terfectione geniti sunt inaequales, nec duo inter se aequa-
les: quod demonstrare cuius geometrae facile erit.

Annotatio II^{da}.

Nro. 17. intelligitur per casum particularem illa fi-
gura helicis, quae prisma constituit quadrangulare, vti fi-
gura 2^{da}. repraesentat, vbi tota helicis latitudo O K cylin-
dri radii pars est: quod secus in helice triangulari, vbi he-
licis latitudo r U Fig. 1. ad radium obliqua, nec minima
eius pars est.

Annotatio III^{is}.

Vt Num. vel §. 19. pluribus facilius sit intellectu, demonstre-
tur mediante Fig. 7. aequatio $x = \frac{n h h p}{b(b - n a)}$; vbi x est po-
tentia quaesita vincens affricum in plano inclinato, dire-
ctione basi parallela; n pars pressiois, cui est aequalis af-
frictus vel potentia illum vincens directione parallela pla-
no, in quo fit affricus; h = A C; b = C B; a = A B; et

T 3

p =

p = ponderi E. Sustentetur pondus hoc a potentia directione ED basi CB parallela, et sit prolongata EF perpendicularis ad basim CB, EG perpendicularis ad CA et FG parallela basi CB: erunt tres potentiae vel vires aequilibrantes, pondus nempe, potentia sustentans et pressio in plano, vti trianguli EFG latera EF, FG, GE, seu ob similitudinem triangulorum EFG et CBA, vti b, a, h , quod ex compositione virium patet, consequenter haec pressio = $\frac{h p}{b}$. Verum cum potentiae affricum

vincentis x directio quoque sit ED basi CB parallela, illa x repraesentata per ED resolui poterit in alias duas EG et GD, quarum prima ad planum CA perpendicularis eius in hoc causatam pressionem et altera eiusdem effectum directione plano CA parallela indicat: quare ob similitudinem triangulorum EGD et ABC haec pressio erit $\frac{a x}{h}$, et dictus effectus $\frac{b x}{h}$, qui n parti vniuersae pressio-

nis $\frac{h p}{b} + \frac{a x}{h}$ aequalis esse debet, seu $\frac{b x}{h} = n \left(\frac{h p}{b} + \frac{a x}{h} \right)$;

vnde $\frac{b x}{h} - \frac{n a x}{h} = \frac{n h p}{b}$ et $b b x - n a b x = n h h p$;

atque $x = \frac{n h h p}{b b - n a b} = \frac{n h h p}{b(b - n a)}$: quod erat demonstrandum.

Annotatio IV^{ta}.

In §. vel Nro. 24. ex praecipitatione positum est $\frac{R}{3}$
 loco $\frac{R-r}{3}$, qui error in quosdam calculos influit sequen-
 ti modo corrigendos. Nempe loco: Huic enim quarto
 termino si addatur $r + \frac{R}{3}$ etc. vsque ad finem §. ponen-
 da sunt sequentia: Huic enim quarto termino si addatur
 $r + \frac{R-r}{3}$; Summa $r + \frac{R-r}{3} + \frac{R(R-r)}{3(R+r)} =$
 $\frac{2(RR + Rr + rr)}{3(R+r)}$ est radius quaesitus y (F C); vt patet
 ex theoria de centro grauitatis. Porro, loco quatuor ae-
 quationum in §. 25. ponendae sunt sequentes:

$$y = \frac{2(RR + Rr + rr)}{3(R+r)}$$

$$y = f = \frac{2(RR + Rr + rr)}{3(R+r)}$$

$$R = r \left(r \left(\frac{3f-2r}{2} + \frac{(3f-2r)^2}{4} \right) + \frac{3f-2r}{4} \right)$$

$$r = r \left(R \left(\frac{3f-2R}{2} + \frac{(3f-2R)^2}{4} \right) + \frac{3f-2R}{4} \right)$$

Duarum posteriorum secunda membra quoque sunt sub-
 stituenda secundis membris duarum maiorum aequatio-
 num §. 37. et solius penultimae secundum membrum sub-
 stituendum est secundo membro cuiusuis trium maiorum
 aequa-

aequationum §. 4^r. vbi et tertia aequalis secundae delenda est. Tandem prima ponenda est pro $y = r + \frac{2RR}{r(R+r)}$

§. 57. Vt mediante figura distinctiore & clarius pateat, quomodo centrum pressiois aut grauitatis C, siue FC =

$$y = \frac{2(RR + Rr + rr)}{3(R+r)} \quad \text{§. 24. inuentum fuerit, sit trape-$$

zium ABED, cuius latera AB et DE sunt infinite parui arcus circuli, per rectam AE diuisum in duo triangula ADE et EBA, et eorum centra grauitatis H et G iuncta recta GH, quae aliam rectam FM, qua trapezium in duas partes aequales diuiditur, secat in puncto C, quod illius est centrum grauitatis: quia hoc necessario est in linea GH et simul in linea FM, consequenter in earum sectione. Scribantur ex F tanquam centro circuli arcus infinite parui HI et GK: erit ob similitudinem triangulorum HCI et GCK, HC:CG = IC:CK, sed cum triangulorum ADE et EAB eadem sit altitudo DA = EB = NM, et cuiusuis trianguli centrum grauitatis distet vna tertia parte altitudinis a basi: erit NI = IK = KM = $\frac{NM}{3}$. Porro cum FE = r, FB = R, et EB = R - r;

$$\text{erit NI} = \frac{R-r}{3} \text{ et IF} = r + \frac{R-r}{3}. \text{ IC inuenitur, si}$$

IK vt vectis, a cuius extremis punctis I et K pendent pondera triangulorum ADE et EBA, quae sunt vt bases DE et AB aut radii r et R, consideretur, et hypomochlion C aut distantia IC quaeratur: quod fit hac proportionem:

tione: $R + r : R = IK : CI = \frac{R-r}{3} : IC = \frac{R(R-r)}{3(R+r)}$.

Hac IC addita lineae IF prodit $FC = y = r + \frac{R-r}{3} +$

$\frac{R(R-r)}{3(R+r)} = \frac{2(RR + Rr + rr)}{3(R+r)}$: quod erat demon-

strandum aut inueniendum.

Annotatio V^{ta}.

In basi cylindri cochleae Fig. 4. debet loco literarum F C corrigi FE. Quod pressiois aut resistentiae affricu in plano circuli gyrantis causatae centrum duabus tertiis partibus radii a centro circuli distet §. 26. patet quoque ex superiori (§. 24. vel Annotat. 4.) aequatione $y = \frac{2(RR + Rr + rr)}{3(R+r)}$:

nam euanescente r est $y = \frac{2R}{3}$.

Annotatio VI^{ta}.

Discrimen inter affricum helicum et baseos § 36. inde etiam apparet, quod quo magis compacta et firma est materia, eo minor possit esse superficies baseos: et affricus huius aut potentia eum vincens propterea minuetur: quod non obtinet apud helices; nam earum superficies non debet esse tam exigua vt media resistentiae peripheria b minor euadat per superiores aequationes §. 30. etc. determinata: secus enim potentia vincens affricum eius augenda esset.

Aequationi aut regulae $p l D^3 = P L d^3$, §. 28. videntur mihi consentire experimenta, quae feci ope machinae, cuius partes principales exhibet Fig. 9. Tria ibi sunt fulcra A, quibus incumbit rota B, circa quam volutus est funiculus, ex quo pendet lanx C. Cylindrus torquendo rumpendus est D E, qui rotae axi in D et postremo fulcro in E est infixus, mobilis in medio F. Axiculum alterum G mouendae rotae fert fulcrum primum. Postremum E est mobile, vt cylindrus longior vel breuior D E possit infigi. Cum cylindrus firmiter haereat in axe D et fulcro E, non mobilis ibi; hinc fit, vt, rota per pondus lanci impositum in gyrum acta, cylindrus torqueatur, eius fibrae dissoluantur, rumpantur, tortusque cylindrus totus laceretur: licet experimenta non eo vsque sint continuanda, vt totus ita pereat, sufficiente obseruatione quarundam dissolutarum aut ruptarum fibrarum. Et pondera, quibus haec ruptura eiusdem longitudinis cylindrorum ligneorum efficiebatur, erant circiter in ratione triplicata eorum diametrorum. Cum cylindris diuersae longitudinis eiusdem diametri instituta experimenta nullam fere monstrarunt ponderum differentiam, sed tamen gyrorum, qui sufficiente cylindrorum firmitate insensibiles esse deberent, et hic ante rupturam fortassis fuerint vti longitudines eorum.

Annotatio VIII^{va}.

§. aut Nro. 40. circa finem loco: „Deberet quidem maioris accurationis — substituere potest,“ legendum est: Deberent quidem maioris accurationis causa, loco L et l. superioris (§. 24.) analogiae tertius et quartus terminus $\frac{R-r}{3} + \frac{R(R-r)}{3(R+r)}$ cuius cochleae adaptati poni; et qui velit, hos utique latitudinum loco substituere potest: Hi enim duo termini §. 40. idem sunt in fractione helicis, quod est longitudo vectium; exhibenturque per lineam N C Fig. 8.

Annotatio IX^{na}.

Figuram helicis quadrangularem praefendam esse triangulari, iuxta §. 48. si de frictionis cochleae diminutione agatur, clare patet ex proprietate cunei; cuius potentia est ad resistantiam, uti basis cunei ad eius latera, sine dimidia basis ad unum latus, ut ex principiis Mech. notum est. Maior ergo semper est resistantia aut pressio cunei, quam eius potentia. Sed pressio helicis quadrangularis accurate se habet ad pressionem triangularis, si caeteroquin cochleae et eleuanda pondera sint aequalia, uti potentia per illam figuram triangularem determinati cunei ad eius resistantiam. Sic repraesentet Fig. 10. trianguli rectanguli basis B C lineam horizontalem O K in superficie helicis quadrangularis Fig. 2. Sive partem radii cochleae

Fig. 1. ex U ad axem ducti, cui imminet helicis triangula-
ris obliquitas U r, vti hypotenusa C A dictae basi B C.
Si ergo pressio in helice quadrangulari O K exhibeatur
per dictam basim B C, pressio in helice triangulari U r ex-
hibenda est per dictam hypotenusam A C huius triangu-
li rectanguli Fig. 10. dimidiam denominati cunei sectio-
nem exhibentis. Affrictus ergo helicis quadrangularis est
ad affrictum helicis triangularis, caeteris paribus, vti di-
cta basis B C ad hypotenusam A C. Et quanto maior est
obliquitas helicis triangularis, vel quanto minor est angu-
lus A Fig. 10. qui aequalis est angulo inter prolongatam
U r et axem cochleae Fig. 1. contento; tanto maior est
affrictus in helice triangulari: Est nempe pressio vel affri-

ctus helicis triangularis vt $\frac{A C}{B C}$ Fig. 10. seu trianguli
hypotenusa diuisa per basin. Hinc calculus noster solum
intelligendus de helice quadrangulari facile quoque appli-
catur triangulari, ducendus nempe in hanc rationem
 $\frac{A C}{B C}$

Annotatio X^{ma}.

In §. 55. vbi ponatur *axis*, loco *axeos*, obseruandum,
calculus illum circa affrictum praesupponere, illum fieri
in ipso axe, quod rarum est: cum ipse axis vel rota ple-
rumque habeat axiculum (Zapfen) in centro E Fig. 4. in
quo fit affrictus, vti in cochleae axiculo G F. Ille in ro-
tae

tae

tae axiculo, cuius radius est d , hic fit determinandus, seu potius potentia x in rotae peripheria illum vincens potentiae $p = \frac{P r}{R}$ addenda inueniatur. Integra amborum axiculorum (nam duo debent esse rotae) pressio est $P + p + K + x$; si K axis et rotae grauitatem indicet, directionesque supponantur parallelae. Cum nunc potentia in peripheria axiculi per hanc pressionem causatum affricum vincens fit $n (P + p + K + x)$, erit illa in rotae peripheria $x = \frac{n d}{R} (P + p + K + x)$; seu $R x - n d x = n d (P + p + K)$; et $x = \frac{n d (P + p + K)}{R - n d}$. Hic valor x vna cum p

ponendus est loco p in superioribus formulis, vt affricus axiculorum axis in peritrochio, partis cochleae infinitae, in illis simul contineatur. Si directiones non sint parallelae: obseruandum est, quod est dictum in fine § 55.

Axis et rotae grauitas seu pondus, vel orta inde pressio non est in formula §. 55. neque cochleae $B A F$ pondus vel eius pressio in formula §. 56. Et vtique omitti potest haec pressio, si respectu aliarum pro nihilo est habenda: et patet ex praecedentibus, quomodo sit inferenda.

Sit inferenda posteriori in §. 56. et quidem aut pondus cochleae $A F = K$; erit tota axiculorum pressio $\frac{q c}{r} + q$

+ $K + x$; quare $x c = n t \left(\frac{q c}{r} + q + K + x \right)$; et $x c -$

DE

V 3

$x n t =$

$$xnt = n(q(c+t) + tK); \text{ vnde } x = \frac{n(q(c+t) + tK)}{c-nt}$$

Hic finis esto annotationum, ne plures formulae aut explicationes peritis Geometris, qui principia generalia facile ad praxin applicant, nauseae sint, imperitisque, qui neque particularia applicare sciunt, difficultates ipsas augeant, gaudente me, si quod Viri sapientes per praescriptam conditionem intenderunt, adimplevero.



DE

CAVSSIS

ET EFFECTIBVS MIGRATIONVM A PO-
PVLIS SEPTENTRIONALIBVS IN PROVIN-
CIAS IMPERII ROMANI SVSCEPTA-
RVM

COMMENTATIO.

Auctore Iohanne Kehrer, I. V. Licentiato.

C A V S I S

Nobilitas sola est atque unica Virtus.

Juven.

C O M M E N T A T I O

Auctore Johanne Kuhn, J. N. Licentiate

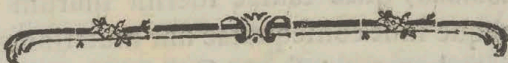

De causis et effectibus migrationum a populis septentrionalibus in prouincias Imperii Romani susceptarum.

Cum vel minorum rerum inter homines gestarum causas atque origines, quaeque inde consequuta sint, cognosse, penitusque perspecta habere ad ingenium acendum parandamque prudentiam, vtile sit, illud sane longe vtilissimum, si quis in eiusmodi vicissitudinum, quibus non vnus hominis, vnusue ciuitatis, sed integrorum populorum fortuna stetit, et veluti nouum rerum humanarum *σύστημα* introductum atque stabilitum est, veras rationes diligenter inquirat, easque, ex idoneis fontibus repetitas, lectoribus repraesentet. Itaque cum ex illo vicissitudinum genere, tota quam late patet historia nihil habeat illustrius, illis gentium septentrionalium versus meridiem

migrationibus, quibus potentissimum olim Romanorum imperium euersum, regnaque Europaea, quae hodie videmus, instituta sunt, prudentissimo consilio inclyta *Societas Iablonouiana*, quae causae fuerint istarum migrationum, quaeque inde consequutae sint mutationes, viris doctis disquirendum proposuit. Cuius argumenti dignitati haud scio an impar sit difficultas, ipsa eius amplitudine aucta, cum e tanta rerum dicendarum silua, quae scribenti succrescit, facilius iusti voluminis, quam breuis dissertationis, qualem academiaram leges postulant, materiam feligas. Sed mihi, qualiscumque demum huius libelli fortuna fuerit, vel tentasse arduam viam, non inglorium habebitur, et, si optatam contingere metam non dabitur, eorum me praestantia consolabor, qui meo labori officient.

Argumentum propositum duplici disputatione absoluitur, quarum altera in ipsas emigrationum causas, altera in earum effectus inquirat. Itaque primum de causis videamus.

Atque hanc quidem nonnullae in ipsa gentium illarum conditione, aliae in statu Imperii Romani, qui migrationum tempore obtinuit, sitae fuerunt. Et ad illas quidem quod attinet, primum omnium satis constat, barbaros septentrionales, nullis perpetuis sedibus adstrictos, vagam et sine certa lege vitam praecipitasse. Nonnulli in plaustris aut sub tentoriis agebant, alii pro domibus tuguriis mappaliisque utebantur. *Maior pars victus illorum in*

la-

lacte consistebat, et carne ferina. Agriculturae parum studebant, nec quisquam agri modum certum, aut proprios fines habebat, sed principes in annos singulos gentibus cognationibusque hominum, qui una coierant, quantum et quo loco videbatur, attribuebant agri, atque anno post alio transire cogebant. *) Regiones incolebant informes situ, asperas coelo, tristes cultu aspectuque, qualem Tacitus Germaniam **) antiquam, quo nomine veteres plerasque regiones septentrionales complectebantur, describit. Talis igitur cum esset barbarorum septentrionalium vita, talis incultae patriae facies, nec illi hanc amare, nec haec amabilis esse potuit. Quae enim populum patriae addicunt, domus, praedia, villae, vineae, horti, similesque possessiones aliae, ea in populis barbaris, regiones siluestres, paludosas et fere incultas incolentibus, locum non habebant. Itaque cum confiderent, se, nisi meliora, certe eadem, quae domi relicturi essent, ubique terrarum reperturos, quantumuis leuibus vel malis vrgentibus vel inuitantibus bonis, facile, vt effinibus egrederentur, induci se patiebantur, vt hodienum patiuntur Asiae septentrionalis populi, penes quos cultius viuendi genus nondum obtinuit.

Alia ponenda est causa in amore rei bellicae, cuius adeo cupidi erant, vt vita omnis in venatione et studiis rei militaris confisteret. ***) Ipsa coeli victusque asperitas corpora ad labores bellicos suscipiendos tolerandosque firmabat

X 2

*) Caesar de B. G. L. 6. c. 22.

**) Taciti Germania c. 2.

***) Caesar L. 6. c. 21.

bat atque obdurabat. Nec dispar reliqua vitae ratio. Quippe a paruulis labori ac duritiae studebant; nihil neque publicae neque priuatae rei, nisi armati, agebant, colebantque adeo arma pro numinibus, per quae sanctissimo iuramenti genere se obstringebant. *) Itaque recte Apprimus de exercitu Ariouisti: γερανοὶ καὶ τὰ μεγάθη μείζους τῶν μεγίστων ὑπέχον, καὶ τὸ ἦθος ἀγριοί, καὶ τὴν τόλμαν θρασυτάται, καὶ θανάτου καταφρονῆται δι' ἐλπίδα ἀναβιώσεως, καὶ κρύος ὁμοίως ἔφερον θάλλπει, καὶ πόα ἐχεῶντο περὶ τὰς ἀπορίας τροφῆ, καὶ ὁ ἵππος ξύλοι. **) In acie exsultabant tanquam gloriose et feliciter vita excessuri, lamentabantur in morbo, quasi turpiter et miserabiliter perituri ***) Ipsa latrocinia, quae extra fines cuiusque ciuitatis fiebant, nullam habebant infamiam, atque ea, iuuentutis exercendae ac desidiae minuendae causa fieri, praedicabant. Ciuitatibus maxima laus erat, quam latissimas circum se, vastatis finibus, solitudines habere. Hoc proprium virtutis existimabant, expulsos agris finitimos cedere, neque quenquam prope se audere consistere. ****) Denique omnia tam publice, quam priuatim, apud septentrionales populos instituta, notata a Tacito, Caesare, aliisque scriptoribus antiquis, conseruata in ipsis, quae ad nostra tempora peruenerunt, istorum populorum monumentis, carmi-

*) Caesar l. c. Tacit. German c. 13. Ammian. Marcell. L. 17. c. 12.

**) Appianus in fragm. Celtic. Opp. ed. H. Steph. a. 1592. p. 755. cf. Dio Cass. L. XXXVIII. 35. et quos excitat ad h. l. Fabricius.

***) Valer. Maxim. L. II. c. 6. de Cimbris et Celtiberis. E Danicis monumentis egregie hoc argumentum illustravit Thomas Bartholinus de causis contemptae a Danis adhuc gentilibus moris. Hafniae 1689. 4.

****) Caesar l. c.

minibus inprimis, collecta et explicata a Conringio, Schützio, innumerisque aliis scriptoribus recentioribus, ad studium rei bellicae confirmandum atque augendum spectabant. *) Quae cum ita essent, gentes adeo feroces et belli cupidae, facile ad bellum finitimis Romanis inferendum commovebantur, maxime cum et bellorum olim illatorum nondum obliti essent, et novis saepe iniuriis laceferentur, eosdemque, tanquam nanosluxuque effoeminatos et bello impares, prae se despicerent.

Tertia migrationum causa e numero hominum, quibus, pro conditione terrarum, abundabant regiones septentrionales, repetenda videtur. Equidem sententiae recentiorum scriptorum, qui priscis temporibus regiones septentrionales multo pluribus, quam hodie, incolis frequentatas fuisse, sibi atque aliis persuadent, minime acce-

X 3

do

*) *Herm. Conring* de habitu corporum Germ. Helmst. 1664. 4. c. annotationib. Io. Phil. Burggravii, Francof. 1727. 8. et in Opp. T. I. p. 1. *Eiusd. Conringii* Diss. de republ. antiqua veterum Germ. Helmst. 1654. 4. et in Opp. T. V. p. 222. *Gottfried Schürzens* Schutzschriften für die alten Teutschen, Leipz. 1746—56. 2. Voll. 8. ed. nov. 1773. Plurimos alios scriptores huc pertinentes laudavit *Sirruuius* in Bibliotheca Scriptorum rerum German. praemissa eius Corpori historiae Germ. (edit. *Buderi* 1754.) p. 18. seq. Monumentorum septentrionalium exempla sunt *Homeri Scotorum, Ossiani, Celtae*, celeberrima poemata, a *Macphersono*, primum edita, quae saeculo aerae christianae tertio non esse posteriora, probabilibus argumentis ostendi potest; *Scaldorum* item carmina, quorum multa *Saxo Grammaticus* versibus latinis, iisque perelegantibus, reddidit. Huc etiam pertinent *Eddae Sagaesque*, in quibus edendis explicandisque, post *Wormium, Bartholinum, Torfaeum, Langebeckium*, aliosque, hodie doctissimi inter Danos viri, *Schoeningius* atque *Submius*, occupantur.

do, quin certus sum, Germaniam, Caesaris et Taciti tempore, ne quartam quidem civium, quos hodie alit, partem produxisse. Nam primum ingens ille hominum in regionibus septentrionalibus numerus nullis satis idoneis testibus probari potest; immo scriptores veteres *) passim de solitudinibus Germaniae loquuntur, vidimusque supra, populos Germanicos maximam putasse laudem, quam latissime a suis finibus vacare agros; ab vniis Sueuis millia passuum DC agri vacabant, auctore Caesare. **) Iordanes quidem, Scanziam siue Scandinaviam, quam insulam putat, *quasi officinam gentium, aut certe velut vaginam nationum*, rudi elegantia, vocat. Verum ista hominis barbari loquendi formula, qua recentiores scriptores abusi sunt, hoc vnum indicat, e septentrione multas, easque numerosas nationes contra Romanos exiisse, de quo nemo dubitat. Pauli Diaconi, vt ferioris scriptoris, testimonium, non magni est ponderis, quanquam huius potissimum auctoritatem sequuti recentiores scriptores, Machiaellus, Mariana, Montescius, innumerique alii, incredibilem illam hominum foecunditatem regionibus septentrionalibus attribuerunt. Praeterea res ipsa docet, regiones aut siluis horridas, aut paludibus foedas, cuius incolae fere e venatione et re pecuaria viuebant, quod genus vitae, vel ad paucos alendos, multo latiore agrorum

*) v. c. Tacit. Hist. L. 4. c. 73.

**) De B. G. L. 4. c. 3. Posterior tamen numerus nimietate suspectus est. Lipsius et Hottomannus legunt LX. Dion, Vossius, ex Mf. *centum.*

rum modum, quam ipsa agricultura, exigit, magnae hominum multitudini alendae, non suffecisse. *) Denique ipsa singulorum prisci hodiernique temporis populorum enumeratio id, quod asserui, clarissime demonstrat. Ita Caesar tradit, Heluetiorum omnium, et finitimorum quorundam populorum, summam fuisse ad millia CCCLXIX. quem numerum hodie vel vnus pagi Bernatium incolae longe superant, cum vel vnus, isque perexiguus, eius pagi angulus, quem terram Vadensem (Cellarius Vaudum) vocant, ad millia CXII. hominum contineat. Scilicet excisae siluae, coelumque patentius, paludes siccatae, agri exculti, denique ipsa aëris temperies, istis mutationibus aucta, medio demum, quod vocamus, aeuo, septentrionales terras (si magnos Sueciae et Noruagiae tractus, natura inhabitabiles, excipias) magnae hominum multitudi-
ni alendae, aptas reddidere. Quae cum priscis illis temporibus locum nondum haberent, satis apparet, illa barbarorum examina non eo e regionibus patriis excessisse, quod hae incredibili hominum numero abundarent, sed quod paucis tantum hominibus alendis sufficerent. Itaque victus inopia primum singulos barbarorum exercitus, deinde, accedentibus aliis rationibus, etiam integros populos ad emigrandum impulit.

Atque his emigrationum causis noua ab aliis populis barbaris, ipso migrationum tempore, accessit. Saepe enim factum est, vt populi de relinquendis sedibus pristinis non cogitantes, aliorum barbarorum emigrantium

*) v. Robertsons Geschichte Carls V. T. I. p. 7.

torrente abriperentur, cum horum exemplo et inuitatione ad melioris fortunae spem erigerentur, vel armis ad emigrandum cogerentur. Vtriusque generis exempla innumera historia quarti quintique saeculi suppeditat.

Iam his expositis, ad alterum causarum genus peruenimus, in ipso imperii Romani statu, qui migrationum tempore obtinuit, positum. Cuius disquisitionis fundamentum hoc ponendum videtur, vnumquemque populum, in nouis sedibus deligendis, praeoptasse eas, in quibus plurima commoda cum minimo periculo consequi posset. Nemo enim fortunam mutat, nisi quo res sua optimo, quo potest, loco sit. Hinc in regiones Polo propiores vix vllae migrationes, vel ab ipsis septentrionalibus, vel ab aliis populis, susceptae sunt, quod noui aduenae rem habituri fuissent, cum populis se durioribus fortioribusque, terrae autem victoriae praemium futurae fuissent, iis, quas reliquerant, asperiores incultioresque, coelum denique inclementius. In occidentem atque orientem saepius septentrionales populi immigrauere. Id Gallorum (qui, antequam Graecorum Romanorumque luxu corrumperentur, vt eiusdem originis, ita, moribus et institutis, populis septentrionalibus simillimi fuere) in Britanniam, Germaniam, Bohemiam, Macedoniam, Graeciam, ipsamque Asiam minorem, migrationes, et frequentia Germanorum, in Gallia confidentium, exempla, ostendunt. Ista vero migrationes, eae imprimis, quae versus orientem suscipiebantur, multo plerumque sanguine constabant, et nonnunquam internecinae suscipiebantur.

bus erant, vti fuerunt Gallis, ducibus Brenno Beligioque, in Macedoniam et Graeciam irrumpentibus. Quippe priscis temporibus primi populorum versus Orientem positorum, septentrionalibus populis virtute non multum inferiores erant, posteriore autem aetate, quarto quintoque aerae christianae saeculo, barbari Asiatici, Hunni Alanique, horumque clientes, orientis limitem diu occuparunt, quos nullus alius populus aggredi ausus est. Itaque gentes septentrionales in meridiem, et fractum interea armis et vitiis Romanorum Occidentem, impetum fecere; in quem non ita multo post etiam Asiaticorum barbarorum tempestas irruit.

Inuitabat autem primo barbaros ad immigrandum in prouincias Romanas harum prouinciarum amoenitas, fertilitas et diuitiae; qui si imperii Romani prouincias, urbibus magnifice exstructis, hortis, agris cultis, auro argentoque, denique omnibus vitae commoditatibus et oblectamentis, plenas, cum suis desertis et paludibus comparabant, illarum prae his cupido haud dubie incendi debuit. Itaque de priscis Gallis Liuius: *Eam gentem traditur fama, dulcedine frugum, maximeque vini noua tum voluptate captam, Alpes transisse, agrosque ab Etrusis ante cultos possedisse* *) Posterioribus autem temporibus, Gallia ipsa a Romanis subacta et exculsa, Cerealis apud Tacitum, **) de

*) L. 5. c. 33.

**) Historiar. L. 4. c. 73.

de Germanis: *Eadem semper causa Germanis transcendendi in Gallias, libido atque avaritia et mutandae sedis amor; ut relictis paludibus et solitudinibus suis, foecundissimum hoc solum possiderent.* Itaque initio, praedandi causa, in imperii fines irrumpendo, istorum bonorum partem sibi vindicare, postea, imminuta praedandi materia, fractisque Romanorum, qui hactenus restiterant, viribus, ipsas prouincias ad se rapere et in iis confidere, decreuerunt.

Scilicet quamdiu imperii Romani magnitudo stetit, conatus iste irritus fuit, satisque habuerunt barbari, si sua contra dominos orbis Romanos tuerentur. Id C. Marii, Claudii Drusi, L. Domitii, Germanici Caesaris, Marci que Antonini victoriae de Germanis reportatae testantur. Nec mirum, Nam et inter se discordes erant barbari, et armis, quibus fere ligneis utebantur, maxime autem arte et disciplina bellica, Romanis plane impares. *) Verum, inde ab altero aerae christianae saeculo, interna Germanorum bella, quae Romani hactenus aluerant, paulatim conquiere, minoresque Germaniae gentes, sumtis nominibus communibus, animos atque arma contra Romanos confociare. Disciplinam Romanam ipsa Romanorum imprudentia dedit. Hi enim, inde a Iulii Caesaris temporibus, mercenarium militem e Germanis conscribere, initio quidem par-

*) Hoc argumento etiam Caesar usus est, ad firmandum Romanorum contra Germanos eorumque Regem Ariouistum animum. *Quis nescit, nos totum corpus armis regere, illos maiore sui parte nudos esse?* caett. ap. Dionem L. XXXVIII, 45, sqq.

parce, postea autem sine modo, ita ut primum singulae cohortes, deinde legiones integrae, tandem, quarto quintoque saeculo, iusti exercitus Romana stipendia mererent. Ferrum et arma etiam mercaturae, cui paulatim adfuescebant Germani, commercium, ipsaeque in prouincias Romanas incurfiones, suppeditabant. Itaque cum eodem tempore res Germanorum tantundem crescerent, quantum Imperium Romanum, varii generis malis afflictum, imminuebatur, hoc tandem superesse omnino desiit: quod quomodo gestum sit, quo rectius intelligatur, paulo altius res repetenda videtur.

Imperium Romanum, e republica et regno inique compositum, et Imperatorum, qui Augusto successerant, libidine et auaritia, militumque praetorianorum impotentia, labefactatum, Traiano, Hadriano, Tiro Marcoque, Antoninis, imperantibus, vires reparasse videbatur, nisi saeuum et inconditum Commodi ingenium, exortaque inde bella ciuilia, omnia denuo turbassent. Reddidit orbi pacem Septimius Seuerus, cuius ipsa seueritas uti-
lis reipublicae habita est. Verum idem variis nouis iis, que perniciosissimis institutis vim imperii infregit, accelerauitque casum eius. Quippe reliquias auctoritatis senatus plane oppressit, militum praetorianorum, quibus adiutoribus ad firmandam familiae suae dominationem uti volebat, numerum quadruplicauit, eorundem stipendia auxit, ferocissimum quemque ex limitaneis exercitibus, in his multos barbaros, quasi praemii loco, posthabita iuuen-
tute

tute Italica, in militum praetorianorum numerum legi curavit, denique ipsam praefecturae praetorio vim, iam antea nimiam, ultra modum intendit, mortique proximus filii, ut milites ditarent, observarent, de caeterorum amore aut odio minus essent solliciti, auctor fuit, quo consilio nihil potuit esse perniciosius; quod re ipsa mox apparuit.*) Nam filius eius, Antoninus Caracalla, homo nequissimus et nullius plane virtutis, quo insatiabili militum libidini et avaritiae satisfaceret, disciplinam plane relaxavit, ciues tributis exhaustis, iureque civitatis, tributorum causa, cum toto orbe Romano communicato, homines obscuros et e longinquis prouinciis ortos, vel plane barbaros, summis honoribus, inprimis militaribus, ipsique imperii spei, admouit. Itaque ab excessu Septimii Seueri, vsque ad Marci Claudii principatum, nullum iustum imperium, sed perpetua seditio militaris obtinuit, cum et boni principes vno militum arbitrio starent caderentue, et exorti vndique tyranni imperium in partes lacerarent. Itaque eo potissimum tempore, nudatis per intestina bella, quibus limitanei exercitus in interiores prouincias euocabantur, Imperii finibus, populis septentrionalibus via in prouin-

*) Praeclare de Septimio Sev. egit *Edw. Gibbon* in the History of the decline and fall of the Roman Empire (Lond. 1776. 4.) p. 124 — 29. et in probationib. p. 19. seq. nisi quod nimius est in accusando Seuero, cuius instituta, si prudenter iis vti fuissent successores, imperio, certe imperatoribus, non admodum perniciofa futura fuissent. Abusum ipse praeuidisse et praedixisse videtur Seuerus, his verbis: *firmum imperium Antoninis meis relinquo, si boni erunt, imbecillum, si mali.* Spartian. cap. 23.

uincias Romanas patefacta est, et tum primum Allemani (ab a. 213.) Gothi (ab a. 250) Franci (ab a. 253.) aliique barbari, continuis incursionibus atque bellis, Romanis propius innotuere. Accessit, eodem tempore, nouus isque grauissimus hostis, Persae, quorum regnum Artaxerxes, quarto Alexandri Seueri anno, restituerat; qui cum Asiam Romanam, tanquam partem regni Cyri, sibi vindicarent, armaque Romana in Oriente exercerent, septentrionalibus barbaris facilius in prouincias meridionales atque occidentales aditus fuit. Itaque, cum in perniciem Imperii, hominibus atque opibus exhausti, a barbaris oppressi, vexati a propriis militibus, a tyrannis inuasi, derelicti a legitimis imperatoribus, orbis terrarum veluti conspirasse videretur, iam tum, sub Gallieni, hominis immani portentosaque natura, libidinibusque tantum ac voluptatibus deuoti, principatu, de re Romana actum fuisset, nisi, Gallieno e medio sublato, ruenti patriae succurrissent fortissimi principes, Claudius, Aurelianus, Probus, Diocletianusque, et huius collegae, plerique e bellicosis Illyrici prouinciis orti. Horum enim virtute et industria disciplina militaris quodammodo restituta, sublato tyranni, barbari repressi, limites firmati sunt, vt adeo restauratorum orbis tituli non immerito eis tributi sint. Sed priores Imperatores ab ipsis militibus, seueritatem eorum perosis, occisi sunt, Diocletiani autem partitio Imperii inter plures collegas nouis ciuilibus bellis originem dedit. Praeterea coloniae barbarorum, quas Probus, eiusque xemplo Diocletianus, et huius collegae, in desertas pro-

uincias Romanorum deduxere, hostibus potius internis, quam ciuibus, Imperium auxerunt. Diocletianus etiam, sumto diademate, a quo haecenus Imperatores abstinebant, introductisque mollibus et obnoxiiis Persicae aulae ceremoniis, quidquid priscae grauitatis simplicitatisque supererat, oppressit, senatus auctoritatem, quam boni principes, et eorum quidem postremus Probus, quodammodo restituerant, plane aboleuit, et, quod primo loco memorandum erat, multiplicatis tot Imperatorum aulis et exercitiis, enatisque inde tributis, prouincias omnino exhaustit, quae singula quam perniciofa fuerint reipublicae, facile est ad perspiciendum. Constantinus, rebus gestis et cognomine magnus, qui, superato collega Licinio, Imperio, per quadraginta fere annos diuiso, solus potitus est, nouis quidem victoriis barbaros, Francos imprimis atque Allemannos, repressit, praetorianos milites, a Diocletiano iam antea fractos et imminutos, plane sustulit, nouaque imperii administrandi forma introducta, multa sapienter et recte mutauit. Verum idem Imperii sede, cum nobilissimis Italiae familiis, Constantinopolim translata, etiam ipsum imperii robur eo transtulit, consilio seruandis Orientis prouinciis, eo tempore maxime periclitantibus, utili, Occidenti autem exitioso. Nec negari potest, ortam, ex introducta religione Christiana, inter huius adsecras atque paganos, nec non inter Christianos recte sentientes eosque, qui a vera fidei norma aberrabant, animorum diuisionem, rebus publice gerendis plurimum obfuisse. Noua Imperii inter filios Constantini partitio no-
uis

uis ciuilibus bellis materiem suppeditauit, quorum tempore Germani denuo Rhenum Danubiumque transgressi sunt. Vicit eos Constantius Augustus, inprimis autem Iulianus Caesar. Hic enim, ingenti de Allemannis victoria ad Argentoratum reportata, etiam Francos, caeterosque barbaros omnes, virtute et auctoritate, continuit, Galliamque misere vexatam direptamque, pristinae dignitati quodammodo restituit. In ipsius exercitu tantus Germanorum Romanis militantium numerus fuit, vt, cum Parisiis a militibus Augustus crearetur, id more fieret Germanico, eleuatione super clypeo, qui inaugurationis ritus postea Imperatoribus Constantinopolitanis diu mansit. Cum Iuliano, laude dignissimo, si odium Christianorum et vexationem in eos institutam exceperis, principe, vltima Imperii spes occidit. Nam et Imperatores successerunt animis minores, et malorum multo maior moles incidit. Eo enim tempore ingens illa populorum Asiae septentrionalium, Hunnorum atque Alanorum, tempestas, a nigro mari Tanaique fluuio, prorupit, Hunnis et Alanis Ostrogothos, Ostrogothis Visigothos, vrgentibus, quos cum imprudenti consilio in Thraciam recepisset Valens imperator, imperium Orientis exitio proximum fuit. Nam cum, Danubium transmittentes, arma et liberos, quos obsides imperauerat Valens, ducibus Romanis donis varii generis corruptis, retinuissent, in Thracia autem ab his ipsis ducibus crudeliter et auare haberentur, sumtis contra Valentem armis, eoque in pugna ad Adrianopolim commissa deuicto et occiso, late omnia vastarunt, ipsique

vrbj

vrbi Constantinopolitanae imminuerunt; a quibus rerum conuersionibus plerique scriptores magnae migrationis gentium initium repetunt. Stetit barbarorum impetum Theodosius, idemque, tyrannis, qui legitimos Occidentis imperatores e medio sustulerant, debellatis et interfectis, cuncta sub sua vnus lege coniunxit, orbemque Romanum pacasse visus est. Ea vero paucorum annorum felicitas fuit, vt videmus aliquando peritissimos artis medicae, aegrotorum, quorum desperata habetur salus, vitam, singulari medicaminum vi, retinere, fugituram illam, quam primum artis subsidio destituatur. Quippe respublica, inde a pluribus saeculis, tot internis externisque malis fracta et fatigata, quae, si plures Imperatores Constantino et Theodosio, quam Arcadio et Honorio similiores, ei contigissent, seruari poterat, tandem his imperantibus succubuit. Arcadio, vt natu maiori, Theodosius pater Orientem, qui, contra priscorum imperatorum morem, inde a Diocletiani temporibus, potior imperii pars habebatur, Honorio Occidentem gubernandum reliquit. Iam vterque Imperator, aetate, et magis etiam ingenio, pueri, vnice ab amicorum, quos cuique pater attribuerat, Arcadius a Rufini, Honorius a Stiliconis, nutu pendebant, hi vero mutuis odiis, quibus ipsi flagrabant, etiam principes inflammabant. Quippe Stilico vniuersi orbis Romani regimen sibi vindicare conabatur, tuebantur dignitatem Rufinus, Eutropius, Gainas, aliique. Stilico Hunnos atque Gothos contra Arcadium, Eutropius Gildonem, Africae

comitem, contra Honorium armavit. Praeterea principes illi viri, qui secundum ab imperatoribus locum tenebant, non de republica seruanda, sed de suis vnice commodis, quae publicis plerumque aduersabantur, promovendis, solliciti erant. Quae cum ita essent, Imperium secum discordans, se ipsum destruebat.

Orientis tamen Imperium, quanquam validis ictibus concussum, non omnino de statu deiectum est. Quippe robur Imperii, a Constantino eo translatum, nondum plane defecerat. Quiescebant Persae, terribiles et ante et post migrationum tempora Romanorum hostes, qui per integrum Saeculum quintum, si a breui Varanis V. cum Theodosio II. bello (421—22.) discesseris, continuam cum Romanis pacem coluere, vnde his arma contra solos barbaros conuertere licuit. Florebat res maritima. Principes etiam Orienti imperantes, vel ipsi occidentalibus meliores erant, vel a melioribus regebantur. Nam Theodosius II. princeps natura quidem bonus, sed ingenio admodum imbecilli, magisque ad parendum, quam ad imperandum apto, plerumque saluberrimis Anthemii, sororisque Pulcheriae, et Eudociae vxoris, consiliis obtemperavit, quae autem ab ipso et eunuchis administrata sunt, ea omnia pessime cesserunt. Successor eius, Martianus, Princeps fortis inprimis et constans, cum Attilae, Hunnorum regi, tributum, Theodosio II. impositum, repenti, respondisset, aurum se paratum habere amicis, hostibus ferrum, barbarus rex arma, Orienti hactenus exitiosa,

tiosa, in Occidentem transtulit. Leo I. cognomine Thrax, prudentia et moderatione perpetuum fere otium et pacem in Oriente tutatus est, ipseque Zeno Isauricus, homo extremae turpitudinis, omnibusque vitiis obrutus, ea tamen calliditate fuit, ut Theodoricum, Ostrogothorum regem, sibi grauem, in Italiam, aduersus Odoacrum, immitteret.

Interea in Occidente summa imis mixta sunt, flagitiis Imperatorum, et eorum, qui primum apud eos gratiae locum tenebant, Imperii ruinam accelerantibus. Stilico barbaros altera manu ipse, ut imperium inuaderent, inuitauit, fugauit altera, idem Galliam, militibus nudatam, Sueuis, Alanis, atque Vandalis aperuit, cum Gothis foedus iniit, horum ope Imperatori Orientis Illyricum erepturus, tandemque filium, Eucherium, ad ipsum Imperii fastigium euehere conatus est, perfecissetque, nisi ipse et Eucherii caedes conatum intercidisset. Atqui adeo tristis Imperii conditio erat, ut nec perfidum atque superbum eius ingenium perferre, nec virtute eius posset carere. Quippe Stiliconis caede veluti signum datum est, ad coniunctum hactenus qualicumque modo Imperii Occidentis corpus in partes dilacerandum. Eo enim tempore Sueuorum, Alanorum, Vandalorum, Visigothorumque et Burgundionum regna, in Hispania et Gallia instituta, quaeque supererant prouinciae pleraeque a tyrannis occupatae sunt. Tyrannos oppressit Constantius, egregius belli dux, Augustus postea ab Honorio dictus, quo praematura

ra morte sublatò, breuis, quae affulserat, restituendi Imperii spes extincta est. Nam filii Constantii, Valentiniani III. inertia et nequitia imperium in vltimam perniciem adduxit. Eo enim regnante Vandali, relicta Hispania, Africam Romanam, Franci partem Galliae Belgicae, Saxones, Angli Iuttaeque Britanniam, ab Honorio iam derelictam, occuparunt, denique Attila, Hunnorum rex, cum ingentibus copiis prouincias Occidentis, tanquam pestis et calamitas quaedam, peruasit. Attilae impetum fregit quidem Aëtius, praelio in campis Catalaunicis commisso; sed hoc etiam fortissimo viro seque imperiumque, iniusta eius caede, priuauit Valentinianus, qui tanti flagitii poenas mox ipse amicis Aëtii dedit. Extincto Valentiniano, imperium Romanum in Occidente fere desit. Quippe pleraeque prouinciae in barbarorum potestate erant, ipsiusque imperii Romani insignia et ornamenta, a Vandalarum rege, Geiserico, capta vrbe, in Africam, Carthaginem, asportata sunt, Romae autem et in Italia etsi aliqui Imperatores fuerunt, siue sua sponte exorti, siue Ricimeri, Sueti, factione, siue ab Imperatoribus Orientis, vti par erat, creati, mimici fere fuerunt, aut dicis causa dignitatem augustalem vsurparunt, cum vix quicquam praeter nomen tenerent, vel saltem breuissimi Imperii vsura fruerentur. Scilicet Imperatores Occidentis, exhausto ciuium numero, fractaque eorum virtute, vnis fere mercenariis militibus barbaris vtebantur, qui cum salutem Imperii in suis manibus sitam esse intelligerent, nec dominis alio, quam pretii vinculo, addicti essent, omnia sibi, omnia du-

cibus suis permittebant. Itaque cum Scyrri, Rugii, Herulique, Germanicae originis populi, sed Romana stipendia merentes, tertiam agrorum Italiae partem a patricio Oreste, qui filii impuberis, Romuli Augustuli, quem Imperatorem creauerat, nomine, Imperii reliquias administrabat, postulassent, isque postulatam renuisset, barbari, Odoacro duce atque rege constituto, Orestem, eiusque fratrem Paulum, interfecerunt, Augustuloque imperialibus insignibus spoliato, et in carcerem detruso, Italiae regnum sibi et Odoacro vindicarunt. Itaque tum potissimum Romani poenas dedere neglecti toties consilii, a L. Livio suggesti, quo, narrata Cn. Scipionis, quem Celtiberorum auxilia deseruerant, clade, monuit: *Id euendum semper Romanis ducibus esse, exemplaue haec fere pro documentis habenda, ne ita externi credant auxiliis, ut non plus sui roboris, suarumque propriae virium, in castris habeant.* *) Caeterum ab Augustuli tempore Imperatorum in Occidente nomen desit, ius autem in Occidentem ad Constantinopolitanos imperatores transit.

Quem locum antequam relinquam, hoc vnum addere mihi liceat, quod haut scio, an satis obseruatum sit historiae Romanae scriptoribus. Scilicet praeter causas supra adlatas consuetosque casus, quibus maxima quaeque regna, vbi ad summum potentiae culmen peruenerunt, primum impelluntur, mox in praecipitum ruunt, primitiua monarchiae, libertate armis oppressa, iniuste institutae, ini-

*) Livius Hist. L. 25. c. 33.

quitas, indeque orta minus apta eius formula, propria Romanis ruinae Imperii causa extitisse videtur. Augustus enim, Cassii Brutique pugiones extimescens, retenta quodam modo reipublicae forma, munerum nomine, quorum amplissima quaeque sibi suisque seruauerat, Imperio praefuit, mansitque idem institutum Augusti successoribus; ita ut non iusti regni, sed oppressae reipublicae species superesset. Itaque potentia armis parta armis tuenda erat. Inde praetorianorum numerus et auctoritas, horumque frequens conscriptio e populis peregrinis, quorum minus suspecta erat in adstruenda tyrannide fides. Nec iustus succedendi ordo definitus erat, cum modo Princeps successorem, Caesaris dignitate, potestateque tribunitia, aliisque praerogatiuis auctum, designaret, modo milites, modo senatus, nullo satis certo sanguinis iure, praeteritis aliquando filiis fratribusque praecedentis imperatoris, imperatorem crearent. Ex quibus singulis fontibus quot quantaque deriuata sint mala, nemini historiae Romanae rerumque humanarum gnaro obscurum esse potest.

Iam declaratis emigrationum susceptarum et ad felicem exitum perductarum causis, altera huius dissertationis parte, ad earum effectus perueniendum est; qui pluri mi fuerunt. Nam peregrini populi mores peregrinos, regna et instituta noua introduxere, quibus origines publici priuatique iuris regnorum, ab ipsis conditorum, continentur; de quibus singulis, quoniam accurate agere,

per instituti rationem, non licet, potiora indicasse tantum
sufficiet.

Et primo quidem loco ponenda videntur continua bella, emigrationes istas consequuta, indeque orta plerarumque Imperii Occidentis prouinciarum desolatio. Nam profecto, si quis omnem orbis Europae historiam animo perlustret, nullum tempus reperiat, cuius adeo miseranda fuerit conditio, vt cum ea, quae, inde a tertio, vsque ad sextum aerae christianae seculum, obtinuit, comparari quodammodo possit. Quippe gentes humanae, etiam ipso belli tempore, humanitatis non omnino obliuiscuntur. Verum immites isti barbari, insita ferocia agitati, et saepe etiam iniuriis laceffiti, omnes Romanorum prouincias late depopulati sunt, trucidatisque incolis, per vrbes agrosque incendia sparsere. Id cum res ipsa, cum excisarum vrbiu[m] monumentorumque veterum abolitorum vel vestigia, vel nomina, vbique appareant, tum innumera scriptorum coaeuorum loca, testantur, e quibus, vt pauca, exempli causa, adferam, diuus Hieronymus, in epistola ad Ageruchiam, scripta a. 409. de Gallis haec habet: *Innumerabiles et ferocissimae nationes vniuersas Gallias occuparunt. Quicquid inter Alpes et Pyreneum est, quod Oceano et Rheno includitur, Quadus, Vandalus, Sarmata, Halani, Gipedes, Heruli, Saxones, Burgundiones, Allemanni et hostes Pannonii vastarunt. Magontiacum, nobilis quondam ciuitas, capta atque subuersa est, et in ecclesia multa hominum millia trucidata.*

*cidata. Vangiones longa obsidione deleti. Remorum vrbs prae-
potens, Ambiani, Atrebatae, extremique hominum, Morini,
Tornacus, Nemetes, Argentoratus, translati in Germaniam,
Aquitaniae, nouemque populorum, Lugdunensis et Narbonensis
prouinciae, praeter paucas vrbes, populatae sunt cunctae, quas
et ipsas foris gladius, intus vastat fames caett. *) Procopius quan-
ta ferocia Gothi contra Romanos atque prouinciales sae-
uierint, descripturum se negat, ne saeculis sequentibus summae
et antea inauditae crudelitatis immanitatisque documenta et exem-
pla relinquat. **) Nec cuiquam obscurum est, quantam
pestem Hunni orbi Romano vniuerso, maximeque Italiae,
quantam vrbi Romae Alaricus et Geisericus attulerint.
Itaque Muratorius indubiis argumentis probauit, his se-
quentibusque barbarorum bellis atque depraedationibus
adeo depopulatam incolisque exhaustam fuisse Italiam, vt
regiones, quas veteres scriptores tanquam egregie excul-
tas atque amoenissimas descripsere, latae paludes ingentes-
que filuae occupauerint. ***) Africa, florentissima olim
prouincia, quam *Victor Vitenfis*, barbaramente, vt solet, sed ta-
men vere, *speciositatem totius terrae florentis* vocat, finito
bello Vandalico, teste Procopio, ****) plane deserta et in-
cultata iacuit, manetque hodiernum miserae regionis desola-
tio, Saracenorum atque Turcarum seditionibus bellisque
con-*

*) T. I. Opp. edit. Francof. p. 60.

**) De bello Gothico L. III. c. 10.

***) Muratori Antiquitat. Ital. med. aevi Vol. II. Diff. XXI.

****) Procop. Histor. arcan. c. 18.

continuata. Vandalos atque Gothos non melius cum Hispanis egisse, testem oculatum habemus Idacium, cui consentit Isidorus Hispalensis, saeculi septimi scriptor. Saxones priscos Britanniae incolas, Celtas, vel interfecerunt vel ad regiones montanas et in Armoricam, Galliae provinciam, se recipere coegerunt, vel in seruitutem redegerunt, ipsam autem insulam ferro atque igne vastarunt. Satis quidem scio non eandem omnium provinciarum conditionem, nec parem omnium barbarorum ferociam fuisse. Sed vbiq̄ue tamen regiones vastatae, vrbes plurimae excisae, pristini incolae imminuti et oppressi sunt, et horror squalorque fertiles olim agros infedit, cum barbari agriculturae tantum ad necessitatem studerent. Itaque ab eo tempore tristior provinciarum facies fuit, auctumque potius, quam imminutum malum medii, quod vocamus, aevi barbarie. Faulatim quidem Monachorum, quibus ingens agrorum numerus dono datus, diligentia, et Principum cura, agri denuo exculti, recentioribusque temporibus, diuitiis, metallifodinarum felicitate, et mercaturae commercio, auctis, vrbibus etiam nouus decor accessit. Manent tamen mutatae conditionis vestigia, vt in Gallia, cuius dimidia, et in Hispania, cuius longe maxima pars inculta iacet; vt Turbillius Marchio, et Vstaritius ostenderunt.

Alius migrationum effectus fuit, nouorum regnorum institutio. Quippe populi septentrionales vel anti-

qui-

quitus regibus parebant, vel ipso migrationum tempore
 duces suos reges creabant, qui deinceps, prouinciis Ro-
 manis potiti, ius regni, quod ipsi tenuerant, successoribus
 tradiderunt. Horum regnorum potiora fuerunt, 1) *Ostrogothicum*, a Theodorico magno, deuicto Odoacro,
 populorum Germanicorum in Italia rege, a. 491. institu-
 tum, cui, praeter Italiam, etiam gentes Inalpinæ, cum
 Rhaetia et Vindelicia, et parte Norici, parebant. 2) *Vi-*
sigothicum, in Galliae Hispaniaque prouinciis, Pyrenæis
 montibus adfatis, ab Ataulpho rege a. 412. conditum au-
 ctum et firmatum a Wallia a. 419. 3) *Sueuicum*, ab Her-
 merico rege a. 411. conditum, quod Lusitaniam potissi-
 mum complectebatur. 4) *Burgundicum*, a. 412. a Gundi-
 cario rege, ad Rheni Rhodanique fluuiorum ripas, insti-
 tutum, firmatum a. 436. 5) *Francicum*, inde ab a. 418. in
 Galliam Belgicam translatum, auctum a Merouaeo, ab
 huius autem nepote, Chlodouaeo, inde ab a. 481. per ma-
 ximam Galliae partem propagatum. 6) *Vandalicum* a.
 429. duce Geiserico rege, ex Hispania in Africam
 translatum, captaque a. 436. Carthagine, per vniuersam
 Africam Romanam dilatatum. 7) *Saxonica regna septem*
 in Britannia, inde ab a. 454. centum et triginta annorum
 spatio, condita, quae a. demum 828. in vnum coaluere.
 8) *Hunnicum*, circa annum 394. in Pannoniam translatum,
 et Attila, qui mortuo fratre Bleda, a. 441. solus rerum po-
 titus est, regnante, summum potentiae gradum conse-
 quutum. 9) *Langobardicum* a. 568. ab Alboino rege, in
 Italia superiore, institutum; vt alia regna, quae vel extra
 A a fines

fines imperii condita fuere, vt Gothicum in Scandinauia, Thuringicum intra Rhenum, Moenum, Albimque fluuios, et Slauica quaedam, vel per se minus fuerunt memorabilia, vt Alanicum, Gepidicum, et alia, nunc praetermittam.

Verum complures istorum populorum, postquam Romanorum prouinciis potiti sunt, eorundem mollitiae et luxu, cuius materies in manibus erat, corrupti, feroces olim spiritus frangi passi sunt, *) ignari imperia iisdem artibus retineri, quibus et parta sunt. Accesserunt intestinae discordiae, et bella externa, quibus rebus factum est, vt, post infinitas fortunae vicissitudines, tandem, sub finem saeculi octauae et nonae initium, quatuor tantum regna superessent, quorum praeda et accessio reliqua essent. 1) *Francicum* postea in duo magna regna diuisum, *Francicum* nempe *orientale* s. *Germanicum*, cui a. 961. etiam Italiae maxima pars, et Imperii Romani tituli et ornamenta accessere, et *Francicum occidentale*, quod vnum hodie *Franciae* nomen retinet. 2) *Hispanicum*, occupatum eo tempore a Sa-

ra-

*) Exemplo sint Vandali, de quibus Procopius L. II. Hist. Vandal. in Hug. Grotii Hist. Goth. p. 29. tradit. *Vandalis gens vix ulla mollior. Nam ex quo tenebant Africam, quotidie balneis vti soliti, mensas autem habere omnibus, quae terra quaeque mare aleret, instructissimas. Aurum in ornatu. Vestis medica, quam nunc sericam vocant. In Theatro, Circo, et ludicris, praecipue in venationibus, plurimum vitae. Non saltatores, non mimi aberant, quaeque alia oblectandis oculis aut auribus luxus inuenit. Habitant fere omnes in hortis irriguis, omne genus arborum ostentantibus: crebra conuiuia; multa Venereis licentia.*

racenis (a. 712.) postea a Gothis recuperatum (ab a. 718—1495.) hodieque diuisum in duo regna, (a. 1143.) *Hispanicum* proprie sic dictum et *Lusitanicum*, s. *Portugalicum*. 3) *Britannicum*, a Normannis ducibus postea (a. 1066.) occupatum, quorum foeminea progenies, familia Brunswicensis, hodie regnat. 4) *Hunnicum* vel potius *Auaricum*, postea (circiter a. 900.) ab *Vngaris* occupatum. Atque haec regna hodiernum supersunt, accesseruntque cum regna quaedam minora, et ipsa intra veteris Imperii Romani fines, sed serius, orta, tum respublicae complures, quarum nonnullae sui sunt iuris, aliae maiestatem Imperii Germanici comiter colere tenentur. Singula autem regna illa ciuitatesque, inde a primis, quibus secta fuit in tot dominos Europa, vsque ad recentissima haec tempora, mutuis se odiis bellisque persequuta sunt, atque ita deuictis a se Romanis parentarunt, et etiamnum parentant. Itaque verissime Cerealis apud Tacitum dixit, et fere tanquam vates cecinit: *Pulsis Romanis, quid aliud, quam bella omnium inter se gentium existent?*

Alius isque saluberrimus migrationum effectus fuit, populorum septentrionalium ad sacra christiana conuersio. Nam nonnulli istorum populorum, ipso migrationis tempore, caeteri postquam in prouinciis Romanis iam conserant, christianae religioni nomen dedere. Et initio quidem omnes Ariana haeresi infecti fuerunt, ita vt, cum Chlodouaeus, Francorum rex, sub finem saeculi quinti, lustralibus aquis initiatus, Christum Deum professus es-

set, ipse vnus e regibus Germanicis orthodoxus haberetur. Verum paulatim caeteri etiam populi, quorum regna aliquamdiu superfuere (nam Vandali a. 534. et Ostrogothi a. 554. iam oppressi, quamdiu regna steterunt, Ariani fuerunt) verae fidei christianae formulae accessere. Non est quidem inficiandum, etiam eam fidei formulam, quae vera tum habebatur, multa continuisse, a sinceritate eius, quam Christus hominibus tradiderat, religionis, plane aliena, cum plerique sibi persuasissent, officia hominis christiani caerimoniis, magnam partem vanis et superstitiosis, certe superfluis, et liberalitate atque reuerentia erga sacerdotes et instituta pia, absolui; qui error, grauis sane et perniciosus, Germanorum ad christiana sacra accessione auctus potius est, quam imminutus. Nam septentrionales gentes summam et fere religiosam reuerentiam, paganis sacerdotibus praestari solitam, ad christianos transferebant, et cum ab artibus, quibus ingenia sensibus auocantur et acuuntur ad intelligendum, alienissimi essent, lubenter accedebant eiusmodi doctrinis, quas et intelligere, et quibus satisfacere, nullo negotio possent. Sed et tum, in tanta tam inter eos, qui docerent, quam inter hos, qui discerent elementa religionis, ingeniorum diuersitate, multi fuere, qui verioribus principiis imbuerentur, posteris autem ad puriorem cultum, Deo e religionis christianae praescripto exhibendum, via munita est. Praeterea ipsa illa sacri ordinis auctoritas et diuitiae, simplici populorum Germanicorum liberalitate in immensum auctae, quae tot malorum causae extirere, nonnihil etiam vtilitatis rebus

ibus publicis attulerunt. Nam et agri, sacerdotibus et Monachis concessi, qui antea fere steriles et inculti iacuerant, diligenter exculti sunt, et plurimis criminibus, quorum torrentem, pro istorum temporum conditione, nulla nisi sacra potestas sistere poterat, obuiam itum. Caeterum non ipsi tantum populi illi, qui in prouinciis Imperii Romani confidentes ibi regna condidere, sed eorum opera etiam alii multi ad christiana sacra conuersi sunt; in his populares eorum Germani. Quippe Anglo-Saxones in Britannia, cum Saeculo VI. et VII. Christianae fidei sese adixissent, de antiqua patria et ipsa Christo vindicanda solliciti, via per Hibernos et Scotos quosdam sanctissimae religionis praecones munita, saeculo VIII. adiutoribus Francis, tanto ardore in conuertendis ciuibus suis versati sunt, Willebrodus in primis et Bonifacius, merito ille suo Germanorum Apostolus dictus, vt breui tempore Germania omnis Christo consecraretur; quo facto Germani et ipsi alios septentrionis populos, in his Danos, Suecos, multasque Slauicae originis nationes, tantae felicitatis participes fecerunt.

Quarto loco, nouis regnis in prouinciis Imperii conditis, harum prouinciarum constitutio interna plane mutata, et alia gubernandi forma, alii mores, instituta noua plurima introducta sunt. Non idem quidem consilium secuti sunt populi septentrionales singuli, eoque diuersa cuiusque regni formula fuit, cum nonnulli (vt Ostrogothi in Italia) plura, alii pauciora e Romanorum institutis reti-

nerent. Multa tamen communia fuerunt. Nam pristini prouinciarum incolae, qui supererant, (Romani ab aduenis vocabantur) vbiq̄e durius habiti, maximaque terrarum parte spoliati sunt, veteris tamen, hoc vero est Romani, iuris vs̄um retinere, cum victores antiquis suis moribus et consuetudinibus, quas, inde a saeculo quinto, in scriptum redigi curabant, viuerent. Connubiis subiectos cum victoribus misceri, nefas fuit; donec, sublata omni distinctione, vterque populus coaluit, et victorum iura cum victis adaequata sunt. Regum potestas, quam, migrationum tempore, imperii militaris auctoritas, et pericula vndique imminencia, auxerant, ex quo in prouinciis Romanis populi confedere, iusto arctius circumscripta est, episcoporum inprimis artibus, qui Comitia in Concilia transtulere. Quippe gentes Germanicae, libertatis retinendae cupidissimae, dum res fere dissociabiles, principatum et libertatem, coniungere conarentur, parum felici temperamento sunt vs̄ae; cum imperandiarendique fines non satis accurate descripti, et remedia, a superstitionis vel armorum vi repetita, ipsis malis, quibus adhibebantur, plerumque perniciosiora essent. Inde orta continua inter principes atque subiectos bella. Auxit potius, quam imminuit turbas, nexus feudalis, et *beneficiis*, quae stipendii loco concedebantur, mutata horum indole, ortus, et in grauissimis rebus, quae vel in bello vel in pace gerebantur, conspicuus; cuius hodie, si cum pristina seueritate componas, vanum tantum nomen superest. Auxit easdem rei iudiciariae, cuius vis in cuiusque fere manibus posita erat,

tri-

tristissima facies. Atque hic rerum status vsque ad saeculum duodecesimum obtinuit, a quo tempore primum leuiter inflecti, postea autem, nobilitatis numero atque opibus imminutis, urbium incolis, mercaturae ope, ditatis, mox luxu fractis, auri argentique copia, aperto Americae orbe, impense aucta, inuento et propagato pulueris tormentarii vsu, introducto milite perpetuo, certissimo dominationis instrumento, denique artibus liberalibus excultis, legibusque auctis et emendatis, saeculo inprimis decimo quinto, plane immutari coepit; donec ad haec recentissima tempora peruentum est, quibus publicam securitatem, et varia vitae commoda et oblectamenta, libertatis iactura redemimus.

Quintum effectum pono ortam et propagatam linguarum recentiorum diuersitatem. Quippe Romani pristinis linguis, quae deuictis gentibus vernaculae fuerant, non vi quidem, sed arte oppressis, latini idiomatis vsu introduxerunt, cum nemini, nisi eius linguae gnaro, ad publica munera adspirare liceret, et quaecumque publice fiebant, latine expedirentur, quo factum est, primum, ut quidquid hominum honestiorum esset, eius linguae, tanquam vernaculae, notitiam sibi compararent, deinde ut caeteri horum exemplum sequerentur. Sed imperio Romano deficiente, ipsa etiam linguae latinae elegantia, ut caetera omnia, defecit, multa praeterea vocabula peregrina, e commercio cum barbaris inuecta, et ciuitatis iure donata, multae hebraicae dicendi formulae, nouaeque

ver-

verborum significationes, e Christianorum libris sacris et scriptoribus ecclesiasticis, in latinam linguam translatae sunt, quod scriptorum tam christianorum quam paganorum v. c. auctorum historiae Augustae, Ammiani Marcelini, aliorumque libri testantur. Cum vero barbari ipsi prouinciis Romanis potiti essent, hi quidem in iis, quae publice, administris plerumque hominibus Romanis, agebantur, expediendis, et in cultu diuino procurando, huius linguae usum retinuerunt; at in vita priuata aliter res cecidit. Scilicet plebs prouincialis lingua latina, commixta cum pristina lingua vernacula, utebatur, vnde lingua Romana rustica ortum traxit; cui cum germanica idioma, a victoribus barbaris inuecta, commiscerentur, paulatim exortae sunt linguae recentiores, quae saeculo demum vndecimo, scriptorum, et in his maxime poetarum, ingenio et arte, accuratius excoli, et in hodiernam formam redigi coepere; de quibus singulis plurima, eaque notatu forte non indigna, in medium adferri possent, si vel admitteret ista hic locus, vel postularet.

Sexto loco inter ea, quae migrationes gentium consequuta sunt, etiam barbariem litterarum atque artium auctam nominare licet. Satis quidem constat, olim omnem deficientium litterarum atque artium culpam in barbaros, Romanis prouinciis potitos, a scriptoribus reiectam fuisse, nostris autem temporibus exortos, qui barbaros isto crimine plane absoluerent, et bonarum artium litterarumque florem, dudum ante barbarorum aduentum, ipsorum

Ro-

Romanorum culpa concidisse, contenderent. Sed in ea sententiarum diuersitate, veritas, vt fieri amat, in medio posita videtur. Nam litteras artesque, inde a Tiberii temporibus, a pristina praestantia primum lente, deinde citato gradu declinasse, tandemque velut praecipiti cursu ad perniciem properasse, nemo, nisi qui nulla vnquam artis et ingenii opera et monumenta antiqua oculis atque animo contemplatus sit, inficias eat. Nec aliter, in eo, quem supra declarauimus, rerum Romanarum statu, fieri potuit. Itaque non barbari demum bonas artes corrumpere, nec defendi possunt nomina huius persuasionis occasione inuenta, vt recte obseruauit atque probauit illustrissimus Scipio Maffeus, vir infinitae lectionis. *) Aucta est, non introducta, inuasiōe gentium septentrionalium, litterarum atque artium barbaries. Scilicet gentes istae litterarum plane rudes, nec legere sciebant, nec scribere, quin odio habebant litteras, tanquam virtuti bellicae inimicas. Quod vt certius constet, e plurimis documentis vnum adferam. Athalaricum, impuberem adhuc Ostrogothorum in Italia regem, mater Amalasuintha, Theodorici regis filia, Romanorum principum more educari, et litteris diligenter imbui curabat. Id aegre ferentes *spectatissimi qui- que inter Gothos Amalasuintham adeunt, et queruntur, nec honeste regem, nec commode sibi educari; litteras a fortitudine longe esse disiunctas — — et necesse esse, Principem bellica laude et gloria eo parta, insignem futurum, amoto doctorum metu, ar-*

*) In Verona illustrata P. I. L. XI.

mis exerceri. Theodoricum, allegant, nunquam passum, Gothorum liberos ad ludimagistros mitti, cum diceret omnibus, eiusmodi homines, qui scuticam expauiissent, nunquam hastam aut gladium intrepida mente spectaturos. Subiiciunt, debere i. sam secum reputare, Theodoricum, qui tot prouinciis potitus regnumque alienum adeptus sit, litterarum ne tantillum quidem auribus admisisse. *) Artes autem, quae proprie dicuntur, a gentibus septentrionalibus non magis excultas, cum ex vago et bellicoso istarum gentium vitae genere, tum ex ipso illo litterarum odio constat, cum artes nobiliores, sine litterarum adiumento, consistere nequeant. Itaque complures istorum populorum initio ne in urbibus quidem habitauerunt, et cum his, caeterisque Romanorum institutis, paulatim omnes adsueuissent, ipsasque Romanorum artes imitari conarentur, omnia rudius atque ita efformauerunt, ut ipsorum opera veris artium regulis plane aduersarentur, cum, neglecta partium proportione, sumtu tantum et magnitudine conspicerentur. Nam populi in pueritia artium, ut ita dicam, constituti, non secus ac homines singuli in primo aetatis flore, ingentia pro pulchris habent. Caeterum totum illud quidquid fuit humanitatis, populi barbari maximam partem sacerdotibus christianis atque monachis acceptum retulerunt, qui nisi omnem in eo operam intendissent, litterarum lumen in Occidente forte omnino sublatum et extinctum fuisset. Nam sacerdotes atque monachi non solum, quibuscunque poterunt modis, feroces barbarorum dominorum spiritus

mi.
*) Procopius de bello Gothico L, I, p. 4. inter Script. Byzant. T. I.

mitigare sunt conati, sed etiam sacrum Christianorum cultum adeo arcto vinculo cum linguae latinae usu contineri contenderunt, ut sine hoc rite peragi omnino non possit, quo potissimum factum est, ut quicumque ex aduenis sacro ordini nomen dare decreuissent, et praeter hos etiam alii multi, linguae latinae addiscendae operam darent, quod ipsum, sine multarum aliarum rerum doctrina, fieri non potuit. Non est quidem inficiandum, sacerdotes atque monachos Francicos, Burgundicos, Gothicos, caeterosque, cum circa initia doctrinae fere haerent, plurimum detrimenti litteris, iam antea labefactatis, attulisse, harumque per totum medii, quod vocamus, aevi tempus, tristissimam fuisse faciem; at ipsae tamen litterae qualicumque modo conseruatae sunt, meliusque fuit, vno oculo captum esse, quam omnino caecutire, praesertim cum boni isti monachi posteris etiam materiam reliquerint, cuius ope hi ad clariorem lucem emergere poterunt. Nam praeter libros sacros, et monumenta historiae recentioris, etiam auctores classicos graecae latinaeque antiquitatis, alioqui perituros, diligentissime descripserunt, e quibus sanae mentis officinis saeculo XIV. et XV. bonis litteris, et postea etiam puriori religioni, veluti noua vita rediit; eodemque tempore etiam artes liberaliores, ut pictoria, statuaria, Architectura, caeteraque, aedificiorum operumque antiquorum contemplatione atque imitatione, restitutae sunt.

Iam si quis ea, quae haecenus disputata sunt, nec impia nec obtusa mente contempletur, is profecto non sine

manifesto Dei opt. max. numine haec omnia ita gesta esse, sibi persuasum habebit. Diuina enim prouidentia cum vel in singulorum hominum vita regenda conspiciatur, cumque vniuersa generis humani historia immensum et pulcherrimum eius theatrum sit, ea certe non caruerunt tot potentissimorum populorum vicissitudines, quibus aliam plane formam orbis Europae induit. Itaque populi quidem illi in suscipiendis exequendisque migrationibus humanis tantum causis impelli atque dirigi videbantur; verum has causas diuina prouidentia fouit direxitque, iisque ad obtinendos fines propositos vsa est. Nam et poenas tot atrocium facinorum contra alios populos commissorum a Romanis repetere, et luxuriam mollitiemque, quibus regnator olim populus diffuebat, compescere, et efficere illa voluit Deus, quae migrationes istas consequuta sunt. Itaque nos quidem, cum in aliis, tum in his quoque rerum humanarum conuersionibus diuinae prouidentiae vestigia agnoscamus, et beneficiis earum ope partem, quibus non huius modo, sed etiam eius, quae futura est, vitae, solatia et spem omnem debemus, grati vtamur, et ne vnquam eis indigni videamur, operam impendamus.



DESCRIP TIO LIBELLI.

I. Pars, de causis migrationum populorum septentrionalium, quae positae fuerunt

I. In vitae genere populorum septentrionalium, quippe qui

a) vitam agebant vagam p. 162—63. (2—3.)

b) belli studiosissimi erant p. 163—65. (3—5.)

c) hominibus, pro terrarum sterilitate, abundabant; quo loco disquiritur, an pluribus, quam hodie, incolis, olim regiones septentrionales habitatae fuerint? p. 165—67. (5—7.)

d) specialis causa ipso migrationum tempore accessit, cum populos quietos futuros caeterorum vel exempla ad emigrandum inuitarent, vel arma cogèrent. p. 167—68. (7—8.)

II. In statu Imperii Romani, qui migrationum tempore obtinuit. Ostenditur

a) difficultas alio, quam in prouincias Imperii Romani, migrandi. p. 168—69. (8—9.)

b) prouinciarum Romanarum fertilitas, amoenitas et diuitiae, quibus rebus barbari incitabantur, primum vt eas prouincias depraedarentur, deinde vt plane in eis confiderent. p. 169—70. (9—10.)

c) victoriae de Romanis reportandae facilitas. Nam
 α) integris Romanorum viribus omnes barbarorum conatus irriti fuerunt. p. 170. (10.)

β) cadente autem Romanorum imperio barbaris via in prouincias Romanas patefacta est, maxime inde a Septimii Seueri morte; quod quomodo gestum sit, quique Romanorum casus, qui errores, Germanicorum populorum consilia adiuerint, accuratius, e fontibus historiae Romanae, ostenditur. p. 171—80. (11—20.)

Additur obseruatio de primitiua formulae Imperii monarchicae iniustitia casum eius accelerante. p. 180—81. (20—21.)

II. Pars, de effectibus migrationum in prouincias Imp. occidentalis susceptarum. Potiores fuerunt

I. luctuosissima bella indeque orta prouinciarum olim florentissimarum desolatio. Quippe barbari cuncta ferro

ferro atque igne vastarunt, et, cum ipsi in prouinciis Romanis confedissent, agriculturae atque vrbiū elegantiae parum studuerunt. Monachorum medii, et Principum recentioris aevi merita. Manent tamen pristinae desolationis vestigia. p. 182—84. (22—24.)

II. Nouorum regnorum institutio, quorum potiora recensentur, ex quibus complura hodiernum supersunt.

Atque haec singula regna mutuis se bellis confecerunt, et etiamnum se conficiunt, quod, euerso Romanorum imperio, futurum, Tacitus, fere tanquam vates, cecinerat. p. 184—87. (24—27.)

III. Populorum septentrionalium ad sacra christiana conuersio. Corrupta quidem iam tum fuit religionis christianae sinceritas, et superstitione infecta, quam auxit populorum septentrionalium ad sacra christiana accessio, sed tamen vel sic plurima exinde commoda in omnes redundauere; et via patefacta est ad puriorem doctrinam. p. 187—89. (27—29.)

IV. Alii mores, noua forma gubernandi introducta. Pristini incolae, initio durius habitati, cum aduenis paulatim coaluerunt. Leges Germanorum scriptae:

Limitata regum potestas, neque tamen accurate definita.

nita. Ius manuarium. Ex his rebus ortae turbae et bella ciuilia, quae paulatim conquieuerunt, introducta inde a saeculo XII. et XV. hodierna regnorum constitutione. p. 89—91. (29—31.)

V. Linguae recentiores, quae e linguarum septentrionalium mixtura cum latina antiquioribusque linguis vernaculis populorum meridionalium, ortae sunt p. 191—92. (31—32.)

VI. Litterarum et artium aucta quidem barbaries, sed ipsae tamen litterae et artes conseruatae. Misera earum conditio iam ante barbarorum immigrationem. Barbari plane illiterati a sacerdotibus et monachis christianis ad artes qualicumque modo colendas ducti sunt. Id salutare litteris Monachorum Francicorum, Gothicorum caett. diligentia et cura in describendis et conseruandis auctoribus antiquis. Restitutio litterarum et artium Saec. XV. p. 192—95. (32—35.)

III. Pars, Prouidentiae diuinae humanas migrationum causas, ipsasque migrationes, ad fines propositos dirigentis, praeconium. p. 195—96.



DISSERTATIO HISTORICA
AD
QUAESTIONEM
QVIBVS EX RATIONIBVS
IMPERATORES

ET

REGES CAROLINGICAE

STIRPIS RECENTIORES IN GERMANIA
DIGNITATEM DVCALEM RESTITVERINT,
QVEMQVE POSTEA DVCES POTENTIAE
GRADVM SINT CONSECVTI? ETC.

QV A E S T I O H I S T O R I C A .

*Auctore Iohanne Rudolpho Becker, Secretario
Lubecensi.*

Ex his rebus oritur turbas et bellis civilibus, quibus imperium Romanum in seipsum convertit, et tandem in barbaros transiit.

Quibus ex rationibus

IMPERATORES

ET

REGES CAROLINGICAE

Auxiliante Deo.

STIRPIS RECENTIORES IN GERMANIA
DIGNITATEM DVCALEM RESTITVERINT.
QVEMOVE POSTEA DVCE POTENTIAE
GRADVM SINT CONSECVTIS, ETC.

QVAESTIO HISTORICA.

Autore Johanne Rudolpho Becker, Secretario
Landgraviæ.
Pars I. De migratione hominum Germaniae in
alia Europae pars de migratione Sclavorum, Slavonum,
Gothorum, Præconium, p. 121-96.

DISSERTATIO HISTORICA

A D

Q V A E S T I O N E M

A CELEBERRIMA SOCIETATE SCIENTIARVM IA-
BLONOWSKIA ANNO MDCCLXXVIII
PROPOSITAM:

Monstretur ex scriptoribus coaeuis ac documentis:

1. Quibus ex rationibus Imperatores et Reges Carolin-
gicae stirpis recentiores in Germania dignitatem Du-
calem restituerint?
2. In quantum postea creuerit Ducum auctoritas?
3. Vtrum fundata sit sententia eorum, qui affirmant,
Principes atque Comites in Ducatibus Saxoniae, Sue-
viae, Franconiae atque Bauariae pleno iure Ducibus
fuisse subiectos, et solos tantummodo Duces, ac qui
ipsis aequiparantur Archiepiscopos immediate Impe-
ratoris agnouisse auctoritatem? denique
4. Quatenus per imminutionem atque occasum horum
Ducatum, et paulo post tempora Imperatorum Sue-
uicorum, illa, qua hodie conspicitur Imperium Ger-
manicum forma primum enata sit?

DISSERTATIO HISTORICA

AD

QVAESTIONEM

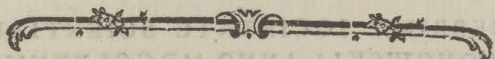

A CEEBRII

BONOWSKIA ANNO MDCCCLXXVII

PROPOSITAM:

MEMBRUM I^{um} QVAESTIONIS

„Quibus ex rationibus Imperatores et Reges Carolingicae stirpis recentiores in Germania dignitatem Ducalem restituerint?“

Carolus Magnus ex rationibus politicis, fortassis etiam Regum Merouingicae stirpis, ab ipsius Caroli maioribus, quorum arrogata auctoritas nimiaque potentia ultra coerceri non poterat, corona priuatorum, vicissitudine commonitus, ampliores Germaniae prouincias, debellatis iisdem, inter plures diuisit, adeoque potentiam principum debilitauit, ne eorum auctoritas auctoritati imperatoriae suspecta euadat. Expertus est hanc commutationem Ducatus Bauariae, qui, deuicto et in monasterium detru-

fo

fo Tassilone, non vni, sed pluribus ad regendum commissus est Comitibus, teste *Eginhardo* in vita Caroli cap. xi. et de quo *Monachus Egolismensis* in vita Caroli p. 54 nec non *Regino* L. 2. Chron. ad a. 788. asserunt, quod Carolus Ratisbonam veniens ibi marcas et fines Boioariorum disposuerit. De Saxonibus debellatis item canit verus *Poeta Saxo* ad a. 803. ap. *Leibnitzium* Tom. I. Rer. Brunsv.

Tum sub iudicibus quos Rex imponeret ipsis
Legatisque suis permitti legibus uti
Saxones patriis, et libertatis honore.

Id quod confirmat supra allegatus *Monachus Egolism.* p. 49. verbis: „Rex Francos per Castella Saxoniae disposuens reuersus est.“ Ex his *Vffingus* in vita S. Itae c. 2. p. 172. Egbertum nominat, quem Rex Saxonibus, qui inter Rhenum et Visurgim habitabant, Ducem praefecit. Simili ratione „Hunoldo Duce fugato victor per totam „Aquitaniam Comites Abbatesque aliosque praefectos ex „gente Francorum ordinauit, eisque curam regiminis finiumque tutamen commisit.“ *Anonym. vita Ludouici pii* p. 340. Taceo alias prouincias tam Germaniae quam Galliae, quibus Carolus eadem ratione consuluit.

Nihilominus tamen cum *Conringio*, *Hestio*, *Gundlingio* aliisque, etiamsi magni nominis eruditis, praetendere vereor, quod Carolus omnes omnino Ducatus e medio tulerit, et posterius eius demum, rebus regni attenuatis, complures iterum instituerint; id quod quaestionis pro-

positae membrum primum tanquam rem indubitam praesupponere videtur, cum de causis solum *ur* restitutio facta sit, quaeritur, non autem, *utrum* res ipsa ita se habeat, quod Carolus abrogauerit, et ultimi stirpis Carolingicae Reges restituerint Ducalem dignitatem.

Diffitendum quidem non est, raro tantum Carolingorum aevo Ducum Ducatumque in Germania iniici mentionem, de quo rationem adfert *Schilterus* Inst. Iuris publ. Tom. II L. 1. Tit. 8. §. 3. quod nomina Ducum atque Comitum promiscue tunc sumta sint, et dignitas Ducalis non nisi Magistratus fuerit; quod ultimum vero non absque distinctione affirmare ausim. Occurrit tamen nonnunquam tam in diplomatibus, quam apud scriptores coaevos Ducis Ducatusque nomen, ideoque non deficit probatio, quod sub Carolo M. eiusque descenditibus Germania Ducibus haud caruerit. In *diplomate* enim, quod Carolus anno 803. ecclesiae Osnabruggeni concessit, inter alia constituitur: „vt nullus iudex publicus, *Dux*, Comes, „vel *Viccomes* vel *Sculdetus* loca illius episcopatus aggrauare audeat.“ Vid *Erdwinus Erdmannus* in Chron. Episc. Osnabrug. ap *Meibom.* rer. germ. Tom. II p. 197. In *Constitutione* etiam Caroli M. de regia imperii *transalpini* sede, quam exhibet *Goldastus* Constit. imp. Tom. II. p. 7. occurrunt verba: „Ego Carolus - - Imperator - - consilio „principum imperii nostri Episcoporum, *Ducum*, *Marchionum*, *Comitum*“ etc. „porro: decreuimus - - vt locum et sedem regiam pro murali praesidio contra omnes
tur-

„turbines Episcopi, *Duces*, Marchiones, Comites etc. tue-
 „antur.“ In tabulis vltimae voluntatis ap. *Pithoeum* p.
 284. Carolus Boioariam sicut Tassilo tenuit, vna cum *Du-*
catu Curiensi Pipino filio suo concessit. Nec non in *diplo-*
mate coenobio Altanensi anno 812. concesso, monasterio
 sancti Mauriti haec additur descriptio: quod situm sit in
Ducatu Boioariorum ap. *Christoph. Gewoldum* in Addit. ad
 Tom. II. *Hundii* Metrop. Salisburg. p. 10. Sequenti anno
 812. declaraturus filium Ludouicum futurum Imperato-
 rem, „Episcopis, Abbatibus, *Ducibus*, Comitibus loco
 „positis, habuit grande colloquium cum eis Aquisgrani
 „Palatio,“ teste *Thegano* de gestis Ludouici ap. *Pithoeum* p.
 297. In specie *Vffingus* loco supra allegato *Egbertum* vo-
 cat *Ducem* Saxonum, qui inter Rhenum et Visurgim habi-
 tabant. *Regino* autem ad a. 809. iniicit mentionem *Ducis*,
 qui *Phrysiam* praeuidebat.

Formula Diplomatum initialis, quam Ludouicus Ca-
 roli filius anno imperii sui primo et octauo adhibuit:
 „Notum esse volumus omnibus Episcopis, Abbatibus,
 „*Ducibus*, Comitibus etc.“ ap. *Baluzium* Append. Capit.
 Franc. §. 24. et *Gewoldum* l. c. documento esse potest, quod
 Ducis nomen eo tempore non fuerit abolitum, imprimis
 cum *Theganus* l. c. ad a. 834. Gebhardum nobilissimum et
 fidelissimum *Ducem*, et ad a. 835. *Ducem* Bernhardum
 commemorat. *Annales Bertiniani* ad a. 839. sub Ludouico
 pio, regna atque prouincias inter filios diuidente, expres-
 sis verbis indignant Ducatum Mosellicorum, Ducatum
 Ri-

Ripuariorum, Ducatum Helisatiae, Ducatum Alamanniae, Ducatum Austrasiorum, Ducatum Thoringiae et Ducatum Friesiae. *Annales Fuldenses* ad a. 873. et ad a. 874. Trachulfum *Ducem* Sorabici limitis commemorant, et ad a. 874. eius successorem Ratolfum, cui Ludouicus Germanicus, teste *Gobelino Persona* ap. Meibomium l. c. Tom. I. p. 243. *Ducatum Thuringiae* contulit, quod *Cranzius* Metropol L. 2. c. 14. confirmat, verbis: „*Ducatus tunc Thuringiae* diuisus est a Saxonia, quum illum Ludouicus Rex „permitteret Ratolpho nobili, et stetit in titulo Ducatus „per multos annos.“ Neque Conradi Ducis Alamanniae neque Ludolphi Magni atque Brunonis, Ducum Saxoniae, qui sub Ludouico germanico florere, nomina ignota sunt. Conf. *Meibomii* Demonstratio, Saxoniam etiam ante Hermannum Billingium suos habuisse Duces, in *eius* script. rer. germ. Tom. III. pag. 45. seq.

Post tempora Carolingorum autem, et quidem sub Conrado primo Ducum Ducatumque saepius fit mentio, et sufficit id vnum adduxisse, quod *Witichindus* Lib. I. Anal. ap. *Meibom.* l. c. Tom. I. p. 635. scribit: „Ottone de „functo illustri et magnifico filio Henrico totius *Saxoniae* „ipse reliquit *Ducatum* . . . Rex autem Conradus cum „saepe expertus esset virtutem noui Ducis, veritus est ei tra- „dere omnem potestatem patris.“ Item *Gobelinus Persona* l. c. p. 246. recenset nomina Principum, qui contra Conradum insurrexere, fuerunt videlicet: „Arnoldus Dux Bauariae, „Burchardus Dux Sueniae, Giselbertus Dux Lotharingiae „et

„et Henricus Dux Saxoniae, addens, Conradus Rex ta-
 „men resistebat eis, vnde Ducem Bauariae expulit cum
 „vxore et liberis de Bauaria, qui ad Regem Vngarorum
 „se contulit, sic et caeteros superauit praeter Henricum
 „Ducem Saxoniae.“ Ne tamen auctoritate huius scripto-
 ris hac in re solum niti videar, adducam verba *Luitprandi*
 Lib. 2. cap. 7. ap. *Reuberum* veter. script. Tomo vno p. 105.
 „sub quo (Conrado) potentissimi principes Arnoldus in
 „Boioaria, Burchardus in Sueuia, Euerhardus comes po-
 „tentissimus in Francia, Gifilbertus Dux in Lotharingia e-
 „rant, quos inter Henricus Saxonum et Thuringorum
 „Dux praepotens clarebat. Secundo itaque regni huius
 „suspensionis anno memorati principes huic praesertim
 „Henricus rebelles exstiterant. Quos Conradus Rex tam
 „sapientiae vigore quam fortitudinis robore superauit,
 „suamque ad fidelitatem perduxit.“

Nostra igitur eo redit sententia: Carolum Magnum
 quidem prouincias Germaniae alias post alias debellasse, et
 debellatas diuisionibus debilitasse, non tamen dignitatem
 Ducalem in prouinciis deuictis prorsus abrogasse, sed aut
 Duces priores in fidem receptos reliquisse in ditionibus,
 aut in eiectionum locum alios vel ex ipsarum gentium vi-
 ctarum familiis, vel ex inelyta Francorum stirpe desum-
 tos substituisse, addidisse tamen illis iudices atque comi-
 tes, ad comprimendas machinationes, et coercendos mo-
 tus, ex quibus auctoritas regia aliquid detrimenti capere
 posset. Imbecillitas autem posterorum Caroli, partim ex

diuersimoda dissecatione regnorum orta, partim ex ipsa ingenii hebitudine, quam in Ludouico pio, Carolo crasso, Ludouico infante et Carolo simplice nemo non animaduertit, ansam praebuit, vt Duces, quos in officio amplius continere non poterant, iterum mouerint lacertos, et pristinam potestatem vindicari, adeo vt dignitatem regiam fere obfuscauerint. Dicitur itaque non potest, quod Imperatores ex gente Carolingica recentiores dignitatem Ducalem restituerint, sed Duces semet ipsos quasi postliminio restituere. Quorum increscens potentia eo minus comprimi poterat, siquidem misera rerum per Germaniam facies, irruentibus vndique Hungaris, Sclauis, et Normannis, Caesares adigeret ad colendos atque fouendos Duces aliosque imperii Principes potentiores, vt haberent, quos tantis hostibus opponerent; et in eo quidem causa latet, cur incremento potentiae Ducalis obicem ponere neque potuerint, neque voluerint.

MEMBRVM II^{dm} QVAESTIONIS.

In quantum postea creuerit Ducum auctoritas?

De incremento potentiae atque auctoritatis Ducalis non eadem de omnibus ferenda est sententia, nec affirmandum, quod statim post tempora Carolingorum successio hereditaria in omnibus processerit Germaniae Ducatibus, ita vt nihil amplius auctoritatis vel gratiae Imperatorum ad id opus fuerit. Ex eo enim, quod *Witichindus* loco
supra

supra allegato testatur: Conradum Regem veritum esse, Henrico Duci Saxoniae tradere omnem potestatem patris, apparet, constitutionem, confirmationem atque consensum Regum vel Imperatorum in conferendis Ducatibus omnino eo tempore intercessisse. Quorum auctoritas ubique interuenit, siue hereditaria in Ducatibus praeualuerit successio, sicut in Saxonia teste *Witichindo* l. c. siue procerum prouinciae consensus fuerit necessarius, sicut in Bauaria, teste ipso Imperatore Henrico secundo, cuius verba adfert *Ditmarus* L. 5. ad a. 1002. ap. *Leibnitzium* l. c. p. 368. siue totius nationis suffragio opus fuerit, quemadmodum in Thuringia et Lotharingia, ceu constat ex modo allegatis *Ditmaro* L. 4. p. 356. et *Witichindo* Lib. 3. ap. *Meibom.* l. c. p. 683. Quo spectant etiam verba Henrici Aucupis ad Arnoldum Ducem Bauariae ap. *Auentinum* Annal. Boicorum L. 4. c. 22. §. 13. „Vniuersa tibi fauore et gratia mea „absque periculo sine vi et armis obtinere licet.“

Explosa tamen iam diu, et imprimis a *Leibnitzio* in Tractatu, quem sub fucato *Caesarini Furstenerii* nomine edidit, *de iure suprematus ac legationis principum germaniae*, refutata sententia eorum, qui somniant: Duces vicario saltem nomine Imperatoris prouincias rexisse, et tanquam Magistratus ab Imperatoribus Ducatibus praepositos considerandos fuisse. Constat enim ubique ex monumentis scriptorum coaeuorum, (quos nominatenus allegare operae pretium non foret, quum res notissima sit,) quod Carolina stirpe in Germania extincta, familiae principum seu

Ducum Saxoniae, Bauariae, Franconiae, Sueviae, Thuringiae, *statim* de imperio inter se contenderint; adeoque a multo iam tempore stabilitas eas fuisse necesse est. Quare Conradus I. moribundus Duces ad se vocatos admonuit: „pacem concordiamque vos sectari etiam atque etiam „rogo, me hominem exente nulla vos regnandi cupiditas titillet, nulla praesidendi ambitio inflammet.“ *Luitprandus* l. c. cap. 7. ap. *Reuber*. l. c. p. 105. Id tantum inter veteres et hodiernos intercedit discriminis, quod olim facilius fuerit Imperatoribus coercere eosdem. Etenim personae Principum olim haud inuiolabiles, potius iudiciis criminalibus obnoxii censebantur; quare depositione, relegatione in monasterium, excaecatione, immo capitis poena nonnunquam in refractarios est animaduersum. Nec Imperatoris auctoritas per legem Capitulationis adeo atque insequenti tempore fuit circumscripta, cui nec pax profana obstitit, quominus periculosa machinantes armata manu cogere potuerit. Caeterum negari non potest, post Carolingos, Duces in Ducatibus longe maiori gaufos fuisse libertate, hereditario iure pedetentim in iis succedentes, feudali duntaxat nexu Imperatori obnoxios, de reliquo proprio et pleno iure in territoriis suis regnantes. Inde *Cocceius* Iur. publ. c. 15. §. 24. „*Duces*, inquit, sub „Henrico I. *propriam potestatem* non in caeterorum istius „provinciae Marchionum, Comitum, Baronum etc. sed in „*sui Ducatus terras consecuti sunt*, - - - cum itaque omnium „terrae hae aequaliter Regni ac immediatae fuerint, sequi-

„tur

„tur solo Ducatu in propriam potestatem verso, reliquas terras,
„quae Ducis non fuere, mansisse Regni.“

Apparet id praecipue ex eo, quod Duces Germaniae iamiam tempore Conradi I. atque Henrici aucupis, quorum regimen ab a. 917. vsque ad a. 936. se excipit, (se-quentia enim recentiora secula silentio praeteribo, quoniam probatio asserti nostri in iis longe facilius futura esset, nec tunc amplius hac de re dubitari poterit.) *regalia* eaque *maiora* exercuerint. Ostendam enim tunc temporis iam gauisos esse Duces iure eligendi Regem, gerendi belli, pacem foederaque pangendi, muniendi ciuitates, constituendi Episcopos, atque Magistratus, indicendi concilia publicosque conuentus, Comitiorum, et aduocatae. De singulis sigillatim.

De iure eligendi Regem testis fit *Luitprandus* l. c. cap. 7. ap. *Reuber*. l. c. p. 105. et 106. „Ludouicus Rex moritur. „Conradus ergo . . . rex cunctis a populis ordinatur, sub „quo potentissimi principes Arnoldus in Boioaria, Bur- „chardus in Sueuia, Euerhardus comes potentissimus in „Francia, Gifilbertus Dux in Lotharingia erant, quos in- „ter Henricus Saxonum et Thuringorum Dux praepotens „clarebat. . . Ipso (Conrado) mortem obeunte memora- „ti principes coronam cunctaque regalia indumenta Hen- „rico Duci contulerunt.“ Adde *Witichindum* l. c. ap. *Mei- bom*, l. c. p. 634. 636. 637. et 642.

Bella gesta ab Henrico Duce Saxoniae contra Archiepiscopum Moguntinensem. *Witichindus* l. c. p. 636. ab Arnulpho Boioariorum Duce aduersus Hungaros, *Auentinus* annal. Boicor L. 4. c. 22. a Gisilberto Lothariorum Duce contra Galliae (Burgundiae) Regem Rudolphum, *Frodoardus* ad a. 932. p. 137—141. recensent, vbi de pace inter ipsos subsecuta mentio additur.

Iuris pacem foederaque pangendi meminit ipse Rex Conradus fratri Euerhardo suadens: „ito ad Henricum, „facito pacem cum eo, vt eum foederatum possis habere „in perpetuum.“ *Witichindus* l. c. p. 636.

De iure muniendi ciuitates constat ex *Auentino* l. c. §. 13. „Arnulphus Reginoburgium (Ratisbonam) nouum, „ab Arnulpho Augusto prolatatum, nec dum muro cinctum, moenibus communiuit.“

Ius constituendi Episcopos coniiicitur ex *Luitprando* l. c. c. 7. in fine, qui proceres Bauariae Ducem Arnulphum ita allocutos refert: „aequum autem iustumque nobis videtur, vt a caeteris non dissentiens hunc (sc. Henricum) „regem eligeres. Ipse vero te vt tam fortunatum et „praediuitem virum hoc pacto bearet animique tui feritatem mulceret, vt quod praedecessores non habuere „tui tibi concedatur, scilicet quatenus totius Boioariae „pontifices tuae subiaceant ditioni, tuaeque sit potestatis „vno defuncto alterum ordinare.“ Addit scriptor: „con-

„niuens igitur Arnolphus huic optimo suorum consilio,
 „Henrici regis miles efficitur, et ab eo, ut iam dictum est,
 „concessis totius Boioariae pontificibus honoratur.“ Nec
 non ex *Prodoardo* ad a. 920, p. 111. et *Hugone Flauiniacensi*
Chron. Viridunens. ad a. 920. ap. *Labbeum* p. 124. qui re-
 ferunt, quod Gifilbertus Dux Lotharingiorum Hildui-
 num, ab Hermanno Archiepiscopo Coloniensi, Episco-
 pum Tungrensem ordinari fecerit.

De iure constituendi magistratus testis est *Auentinus* l.
 c. L. 4. c. 22. §. 5. et 6. referens: quod Arnolphus Dux
 Boioariae limites firmissimis munierit praesidibus, fratrem
 suum Berchtoldum Vennonas et Athesinos administrare
 iusserit, Austriae infra Anassum Rogerium praefecerit,
 charinis Rectorem dederit Ratholdum, Senonum dy-
 nastam.

De conuocatione conciliorum, synodorum, publico-
 rumque conuentuum, audiamus modo allegatum *Auenti-*
num l. c. §. 15. qui memoriae prodidit: „quod saepe nomi-
 „natus Dux Arnolphus ad Dingelsing, oppidum inferio-
 „ris Boioariae, in ripa Isarae situm, concilium Boiorum
 „conuocarit“ addens: „Interfuerunt quinque Boioariae pri-
 „marii sacerdotes: Hyldebertus, Archymista Iuuauensis;
 „Isengrinus, Episcopus Reginoburgensis; Gerardus, Ba-
 „thauensis; Wolframus, Fruxinensis; Nithardus, Sabo-
 „nensis; et Sarcolochus et Godbertus sacrificuli, quos
 „Chor Episcopos vocant, Nuncii Vdalfridi Aichstatis,

tum

„tum aegroti. Hoc Concilio Arnulphus praediorum ec-
 „clesiasticorum, quae Ugri depopulati fuerant, ab aliisque
 „occupabantur, vsusfructus sacerdotibus, monachis resti-
 „tuit, templa, sacras aedes refici instaurari iussit.“

De vidua Burchardi Sueviae Ducis *Eckardus iunior de*
casibus monasterii S. Galli c. 10. ap. Goldastum Tom. I. rer.
Alamannicar. scribit: „Placuit mulieri ratio et rectiline-
„um magistri; colloquium tamen publicum postea pro his
„et pro aliis regiminis causis Walewis villa edixit; illuc
„quoque Episcopum et Abbates venire iusserat.“

Ius Comitiorum exercuisse Duces eo minus est dubi-
 um, quam principes Francorum, Bauarorum, Aleman-
 norum et Saxonum, qui totum repraesentauere populum
 Germaniae, in Comitibus a. 912. 917. 919. 923. et 936. ha-
 bitis comparuisse, constat ex *Luitprando l. c. L. 2. c. 7.*
Eckardo iun. l. c. cap. 1. Witichindo l. c. p. 637. et 642. et
Continuatore Reginonis ad a. 923.

Quod denique ad ius aduocatae attinet, tale in spe-
 cie Arnulphum Bauariae Ducem ab Henrico Aucupe im-
 petrasse, liquet ex *Rescripto* laudati Regis ap. *Goldastum*
Const. imp. Tom. I. p. 211. verbis: „sacratarum aedium
„quoque, opum ecclesiasticarum, Episcoporum, Sacerdo-
„tum, Mystrarum, Monachorum, Antistitum omnium Cu-
„ratorem te esse iubeo, et patronum, illos tibi in clientu-
„los dico.“ Conf. Auentinus l. c. §. 13.

Sufficiant haec ad inferendam et coniiciendam auctoritatem, qua statim post tempora Carolingorum Duces Germaniae vti sunt; quam materiam ad subsequenda et recentiora vsque ad hodierna tempora profequi, multorum voluminum non dissertationis opus foret, nec quaestionis propositae mens id desiderare videtur.

MEMBRVM III^{ium} QVAESTIONIS.

„Utrum fundata sit sententia eorum, qui affirmant, Principes atque Comites in Ducatibus Saxoniae, Sueviae, Franconiae, atque Bauariae pleno iure Ducibus fuisse subiectos, et solos tantummodo Duces, ac qui ipsis aequiparantur Archiepiscopos immediate Imperatoris agnouisse auctoritatem?“

Fictitia plane sunt atque falsa, quae de diuisione imperii germanici in quaterniones ap. *Goldastum* Constitut. imp. Tom. I. pag. 34—37. perhibentur, et eiusdem ponderis est traditio, quam refert, absque tamen calculo ipsi adiciendo *Limnaeus* Iure publ. Tom. I. Lib. 4. cap. 3. §. 21. „Imperatorem, vt talis sit, oportere sub se habere quatuor Reges, Regem quatuor Duces, Ducem quatuor Comites, Comitem quatuor Barones, Baronem quatuor Castellanos, Castellantum quatuor feuda.“ Quae iocatae nugae! quas refutare ne operae quidem pretium est. Ducem tamen in ducatu suo sub se habuisse Comites aliosque vasallos nemo inficiabitur, etiamsi de numero quaternario Comitum nullibi constet. Ita Luderus (Lotharius)

rius) Dux Saxoniae circa annum 1110. Cometiam Holfatiae ac Stormariae Adolpho Comiti de Schowenburg concessit in feudum. *Chron. Holfat.* ap. de *Westphalen* Monumentum. inedit. Tom. III. p. 30. *Helmold.* Chron. Slav. L. I. cap. 36.

Comites vero in ducatu indistincte Duci tanquam Landfascios nunquam non fuisse subiectos, iuxta effectum et documentis fide dignis plane destitutum *systema Ludewigianum*, id non nisi per errorem, et absque omni fundamento praetendi poterit. Existere enim semper in ducatibus Comites alique Proceres, qui soli Imperatori atque Imperio militarunt, et quorum terrae aequae ac ipsorummet Ducum patrimonia immediate Imperatori subfuerunt, a quo munus, potestatem, ius omne deriuarunt, adeoque nec subiectionis nec fidelitatis lege Ducibus deuincti, sed immedietate ac libertate prout ipsi Duces gausi fuerunt.

Prolixum eiusmodi Comitum atque Procerum, qui soli Imperatori atque Imperio militauerunt, numerum inuenies nominatenus adductum in *Statutis et Priuilegiis ludorum equestrium* Henrici I. aucupis, ap. *Goldastum* Const. imper. Tom. I. p. 211. seq. Ibi enim in fine additur: „Statutum in Maidenburgo die sabbathi post octauam trium Regum Anno dominicae incarnationis DCCCCXXXVIII, „(legere malim 928, etenim a. 938. Henricus biennio iam „ante fatis concesserat,) in praesentia omnium procerum „et

„et optimatum Imperii ex Germania, Gallia et Sclauorum
 „genibus conuocatorum, quorum haec sunt nomina
 „iuxta distributionem exercituum, quos Imperator contra
 „hostes imperii ordinauerat, ad eius magnitudinem con-
 „seruandam et augmentandam.“ Sequuntur iam nomina
 ipsa, sub quibus plus quam septuaginta Duces et Princi-
 pes, et centum triginta sex Comites atque Barones com-
 prehenduntur. Sed mittamus haec. Ostendamus potius
 hinc inde in ducatibus haud exiguos terrarum tractus im-
 mediate ab Imperatoribus ob bene merita, vel ex causis
 gratiae Comitibus aliisque Proceribus in feudum datos, vt
 exinde de libertate et conditione Comitum hac ratione
 donatorum, eorumque a subiectione in respectu ad Du-
 ces immunitate, argumentum inferri valeat.

Praetereo largitates Imperatorum, praesertim Otto-
 num, in Ecclesias, in Episcopos et Archiepiscopos, quos
 non solum ciuitatibus, castris, oppidis, villis, sed Baroniis
 etiam et Comitibus, immo Ducatibus donauere. Quod
 multis exemplis ex scriptoribus coeuis, qui ea, quae ec-
 clesiarum commoda et emolumenta concernunt, multo ma-
 iori industria memoriae prodiderunt, quam illa, quae pro-
 ceres imperii seculares respiciunt, comprobare difficile
 haud foret. Conf. *Theodoricus de Niem* de inuestitura Episc.
 Regum Teutonicorum. ap. *Schardium* de iurisd. imper. p.
 261. seq. Nec non Diplomata Ottonis I. collecta ap. *Mei-
 bom.* l. c. Tom. I. p. 739. seq. Quoniam vero instituti no-
 stri ratio id non exigit, et de Comitibus aliisque Principi-
 bus

bus secularibus solummodo sermo ventilatur, sequentia adduxisse e re erit.

Pertinent huc, COMITES A GLEICHEN, iuxta Diploma Caroli M. ap. *Goldastum* l. c. Tom. I. p. 17. „vi cuius „Ludoico seniori equiti et militi suo et Capitaneo generali in Hispania contra incredulos, eiusque heredibus Carolo et Ludoico, tractum regionis in saltu Thuringiaco „ad 20 milliaria in longitudine et 10 in latitudine iure hereditario possidendum dat, cum facultate auri argentique „ibi fodiendi, simulque oppida Glichou et Aschk cum „omnibus requisitis et regaliis, ipsis donat.“

COMITES AB ERPACH, qui originem ducunt ab Eginhardo Caroli M. Archicapellano, cui Ludouicus pius praedia Michlenstatt et Muhlinheim cum pertinentiis donauit, et pleno iure concessit. Quibus haec ipsa designantur, quae in familiae huius ditione sunt. Vid. Diploma Ludouici ap. *Spenerum* Op. Herald. Part. spec. L. 2. c. 23.

Pari liberalitate Otto I. Imperator SIGEFRIDO Marchionis Brandenburgensium et Lusatorum Geronis filio, „villas Oster-Egeln et Wester-Egeln cum omni proprietate iure perenni contulit“ Vid. Diploma de a. 941. in *Annal. Gernrodensum* ap. *Meibom.* l. c. Tom. II. p. 417. Nec non filio suo IVDOLFO omnem regionem Sermund nuncupatam dono dedit. De qua hic iterum a. 952. tres marcas Marchioni Geroni in proprium concessit. Vid. Liter. Ottonis confirmator. ap. *Meibom.* l. c. p. 419.

In Charta donationis Ottonis I. de a. 966. ap. Meibom.
 l. c. Tom. I. p. 750. loquitur ipse imperator: „Nouerit ---
 „qualiter nos - - - nostro fideli MAMAONI tradidimus,
 „quidquid praedii vel hereditatis monasterio fratribusque
 „in Magdeburg - - - habere videbatur, praedicto Mama-
 „coni donauimus in pagis Derlingen et Norduringen in
 „Comitatu ipsius Mamaconis, quem ipsi in beneficium concessimus
 „in locis subscriptis, videlicet in Veltheim, in Hessenheim,
 „in Arnaldesheim, in Bernsherdestorp, in Cugelinge, in
 „Echeim, in Schufen, in Drongeleuo, in Hahaldesleue, in
 „Valdorf - - - cum omnibus appendiciis et - - - cum
 „omni integritate.“ Nec ignotus est SIGEFRIDVVS Co-
 mes, de quo *Conradus Vrspergens*. Chron. in vita Ottonis
 M. refert: „mortuus est Sigefridus Comes optimus Saxo-
 „num; qui secundus a Rege procurabat Saxoniam.“ Nec
 DEDO, qui ab Ottone III. post obitum BIONIS creatus est
 Comes Merseburgicus, et cuius filius TIDERICVS comi-
 tatum patris et omne beneficium dono regis obtinuit, te-
 ste auctore *Chron. montis Sereni* p. 20. Nec VDO Comes (vel
 Uto) „qui permissu Regis quidquid beneficii aut praefe-
 „cturarum habuit quasi hereditatem inter filios diuisit.“
Contin. Reginonis ad a. 949. Nec GVNCELINVS, de quo
Ditmarus Merseburg. Chron. lib. 4. ap. *Leibnitzium* p. 358.
 „Interim principes Saxoniae comperta Senioris sui (Otto-
 „nis III) nece immatura ad Frasam curtem regiam, quam
 „tunc Guncelinus Comes ex parte Imperatoris in benefi-
 „cium tenuit, tristes conueniunt.“ Hi omnes, quibus
 adhuc multo plures addi possunt, terras suas et comitatus

munificentiae Imperatorum retulerunt, et tanquam feuda, nullo ad Duces habito circumspectu, immediate ab Imperatoribus dependentia possederunt. Sed tendimus ultra. Accedit enim quod Comites aequae ac Duces in Comitibus comparuerint, quod iure suffragii in eligendis Regibus gauisi sint, quod coronationibus Imperatorum tanquam status adfuerint. Quo pertinent verba *Adelboldi* in vita Henrici S. ap. *Leibnitzium* p. 433. „Benno Dux Saxonum, Bilizlaus Dux Sclauorum, Liebzo Archiepiscopus „Bremensis, Benno Episcopus Hildenenfis, Ratherius „Episcopus Paderbornensis, Arnulphus Halberstetensis, „caeteri Episcopi de Saxonia et Comites plurimi in festiuitate S. „Iacobi Regi occurrunt, acclamatum suscipiunt collaudant, collaudato manus *singuli* per ordinem reddunt, „redditis manibus fidem suam per sacramenta promittunt, „fide promissa Regem coronant, coronatum in solio locant, locatum debita congratulatione venerantur.“ Quod Duces ipsi, praesertim in Bauaria, a Comitibus, et nonnunquam ad certum modo temporis spatium sint electi, testatur *Ditmarus* l. c. p. 386. „Optimi Bauariorum Ratisbonae regali edicto conueniunt, et quamuis „Duci suimet (Henrico IV.) ad tres annos se alterum non „eligere velle, omnes sponte iurarent, tamen ob hoc a „Rege (Henrico Sancto) iurgati blanditiis et minis ab eius „famulatu et auxilio deducuntur, sibi que specialiter „assumuntur.“ Si de rebus, imperii vel prouinciae salutem concernentibus, consulendum erat, Comitum consensus negligi non poterat. Ea propter *Ditmarus* l. c. p.

365. refert, quod Eckardus Thuringiae Marchio omnia aliter, quam sperarat, ibi prouenire prospiciens optimum duxerit: „vt occidentales visendo regiones *Hermannum* „(Sueviae) *Ducem cum caeteris optimatibus* de Reipublicae „suique commoditate alloqueretur.“ Constat porro, Comites tam inter se quam contra ipsos Duces, vel pro iis bella gessisse, Comitumque querelas non a Ducibus, sed ab ipso Imperatore, coram quo forum sortiebantur, esse diremtas. Quae omnia sigillatim ipsissimis scriptorum coaeuorum verbis probare nimis longum atque prolixum foret. Sufficiat allegasse *Ditmarum* l. c. p. 412. vbi de pace inter Gebhardum et Wilhelmum Comites; *Annalistam Saxonem* ap. *Eccard. Corp. Hist. med. aevi* Tom. I p. 286. vbi bellum inter Raginerum Comitem et Ducem Conradum; *Godefridum Monachum* ad a. 1198. ap. *Freher. rer. Germ.* Tom. I. p. 363. vbi de bello ab Episcopo Argentinensi et Comite Daxburgico contra Philippum Sueviae Ducem gesto. Nec non *Regimonem* ad a. 905. *Witichindum* L. 3. p. 654. *Ditmarum* p. 343. et 423. qui Adelberti, Wigmanni, Eckberti, Geronis atque Ottonis Comitum causas ab ipso Imperatore cognitatas atque decisas perhibent.

Ex haecenus adductis pronò fluit alueo, quantum a veritatis historicae tramite recedant, qui Comitibus atque Principibus imperii medii aevi conditionem subditorum atque Landsassorum in respectu ad Duces adsingunt. Confido potius ex allatis in hac Dissertatiuncula testimoniis

niis historicis ad immedietatem Comitum validissimam inferri posse argumentationem.

Passa autem est conditio Comitum atque Principum tam in Bauaria quam Saxonia haud exiguam mutationem seculo decimo secundo, sub dominatu Ducum Henrici superbi, et filii eius Henrici Leonis. Inualescens enim horum Ducum potentia tantam reliquis Bauariae atque Saxoniae proceribus iniecit terrorem, ut vi, minis, et armis ibi omnia ad nutum Ducis fierent, et libertas procerum, qui ex immediatis mediati reddebantur, nec iugo sibi imposito ceruicem subtrahere auderent, maximam ibi fecerit iacturam. Ita enim de Henrico superbo *Monachus Weingartensis* ap. *Leibnitzium* Rer. Brunsv. Tom. I. p. 786. „Henricus defuncto patre Ducatum eius „adeptus *generalem conuentum Ratisponae omnibus indixit,* „quo *collecto milite* adueniens, quidquid insolentiae in ciuitate, siue extra circumquaque ad aures eius perlatum est, „prouida dispensatione diiudicauit. *Discrimina bellorum* „inter principes seu maiores terrae diu exagitata *compescuit,* „pacem *firmissimam omnibus annunciauit,* et iuramento „confirmari *praecepit,* et sic demum, accepta a burgenfibus pecunia *terrorem cunctis incutiens,* ciuitatem egreditur.“ De filio eius Henrico Leone loquitur *Helmoldus Chron. Slauor. L. 2. c. 6.* „Increuit Ducis potestas super „omnes, qui fuerunt ante eum, et factus est *princeps principum terrae.* Et conculcauit colla rebellium, et effregit „munitiones eorum. Et perdidit viros desertores, et „fecit

„fecit pacem in terra, et aedificauit munitiones firmiffi-
 „mas et possedit hereditatem multam nimis. Praeter
 „hereditatem enim magnorum progenitorum, Lotharii
 „Caesaris, et coniugis eius Richenzen, multorumque
 „Ducum Bauariae atque Saxoniae, accesserunt ei nihilo-
 „minus multorum Principum possessiones, vt fuit Here-
 „mannus de Winzeburg, Sifridus de Hammenburg, Otto
 „de Asle, et alii, quorum mentio excidit,“ Pergit *idem*
auctor l. c. cap. 7. „Sed quia gloria parit inuidiam, et
 „quia nil durable in rebus humanis, tantam viri gloriam
 „zelati sunt omnes principes Saxoniae. Ille enim immen-
 „sis diuitiis locuples, clarus victoriis, et propter geminum
 „Bauariae et Saxoniae principatum sublimis in gloria sua,
 „omnibus Saxoniae tam principibus quam nobilibus, importa-
 „bilis visus est.“ Et *Arnoldus Lubec.* L. 3. c. 1. testatur:
 quod Henricus Dux *solus in terra praeualuerit.* Eiusmodi
 suppressio libertatis procerum Saxoniae atque Bauariae
 annumeratur causis, cur Henricus in proscriptionem im-
 perii inciderit. Vid. Diploma Imperatoris ap. *Schaten*, in
 annal. Paderbornens. L. 9. ad a. 1180. „Nouerit vniuersi-
 „tas qualiter Henricus quondam Dux Bauariae et West-
 „phaliae, eo quod ecclesiam Dei, et *Nobilium imperii liber-*
 „*tatem, possessiones eorum occupando et iura eorum imminuendo*
 „*grauiter oppresserit*, ex instanti principum querimonia, et
 „Nobilium plurimorum, quia citatione vocatus Maiestati
 „nostrae praesentare contemferit, et pro hac contumacia
 „proscriptionis nostrae inciderit sententiam. Deinde
 „quoniam in ecclesias Dei et *principum et nobilium iura et li-*
 „*bertatem grassari non destiterit.* etc.“

Post proscriptionem autem Henrici Leonis sub Ducatu Bernhardi, Comites reliquosque Saxoniae proceres pristinam immedietatem recuperasse, subinde constat ex *Arnoldo Lubec. L. 3. c. 1.*, post exilium Ducis Henrici, qui „solus in terra praeualuerat - - tyrannico more unusquisque „regnabat in suo loco, et alterutrum vim faciebant et vim „patiebantur. Denique Bernhardus Dux, qui principatum „obtinere videbatur, segniter agebat, et - - ad Ducatum „promotus, non ut verus princeps proficiebat, sed ut super- „positus degenerabat, et quasi pacificum se exhibens in „omnibus tardus et distinctus (*Bangertus* in notis legit *dis-* „*cinctus*.) erat; vnde nec ab imperio iuxta statum prioris est „honoratus, nec a principibus, vel terrae nobilioribus est „reputatus.“

Fuit ergo brevis tantum et transitoria epocha, quae immedietati procerum atque Comitum Saxoniae tantam inferret molestiam. Sueviae tamen atque Franconiae proceres, etiamsi hisce Ducatibus potentissimi Duces ex gente Hohenstauffia oriundi praefuerunt, nihilominus libertatem et immedietatem sartam tectamque seruarunt. Ita enim *Conradus Urspergensis Chron.* in vita Philippi Imp. qui simul fuit Franconiae ac Sueviae Dux, p. 237. scribit: „Hic cum non haberet pecunias, quibus salaria siue solda „praeberet militibus, primus coepit distrahere praedia, „quae pater suus Fridericus Imperator late acquisierat in „Alemannia, ita vt cuilibet Baroni siue Ministeriali villas, „seu praedia rusticana, vel ecclesias sibi contiguas obliga- „ret. Sicque factum est, vt nihil sibi remaneret praeter inane

„nomen domini terrae, et ciuitates seu villas, in quibus fora
habentur, et pauca castella terrae.“

MEMBRVM IV^{tu}m QVAESTIONIS.

„Quatenus per imminutionem atque occasum horum Duca-
tuum, et paulo post tempora Imperatorum Sueuicorum, illa,
qua hodie conspicitur, Imperium Germanicum forma primum
enata sit?“

Proscripto Henrico Leone, Saxoniae atque Bauariae
Duce, et supplicio sumto de Conradino, vnico Ducatus
Suenici atque Franconici herede, quatuor hosce Ducatus,
qui fere totam Germaniam constituebant, valde dilacera-
tos esse, huic demembrationi autem novos Ducatus, Co-
mitatus, Principatus, antea ignotos originem debere,
adeoque formam Germaniae pristinam haud parum exin-
de immutatam fuisse, in propatulo est.

Ad Bauariam in specie quod attinet, Fridericus I.
Imperator Marchiam austriacam, partem Ducatus Bauari-
ci olim constituentem, iam antea ab eodem separauerat,
et Henrico, qui Isomergot cognominatur, tanquam Du-
catum in feudum concesserat. *Chron. Augustens:* ad a.
1152. ap. *Freherum rer. germ.* Tom. I. p. 509. seq. Post
proscriptionem Leonis autem Otto Comes palatinus de
Wittelspach maximam quidem Ducatus Bauarici partem
obtinueit, haud exiguae tamen regiones huic Ducatui in-
corporatae, velut Marchionatus Styriae, et Comitatus
Tyrolensis eidem iterum subtractae, quarum posterior

Marchioni Bartholdo sub titulo Ducatus Meranensis in feudum data.

Maiorem adhuc Ducatus Saxoniae expertus est mutationem, inter Philippum Archiepiscopum Coloniensem, et Bernhardum Comitem Anhaltinensem diuisus, quorum ille Ducatum Westphaliae, hic Ducatum Angariae obtinuit. Tertia Saxoniae pars, quae Ostphalia vocari solebat, et terras Brunsvicenses et Luneburgenses complectebatur, tanquam allodium Henrico Leoni eiusque descenditibus permansit. Ducatum Angariae quidem sub titulo Ducis Saxoniae possedit Bernhardus modo memoratus; ast non aequali cum Henrico auctoritate. Etenim non solum nexus, qui hucusque inter veterem Marchiam Brandenburgensem septentrionalem et Ducatum Saxoniae intercesserat, plane dissolutus est, sed et Comites prouinciales Thuringiae noui Ducis auctoritatem non amplius suspexere, immo Comites Holsatici, Raceburgenses, Dannebergenses, Oldenburgici, Suerinenses, ab Hoya, a Diepholz, Luchouenses, reliqui, immedietatem affecuti sunt. Accedit quod circa idem tempus Principes Pomeraniae Ducalem dignitatem obtinuerint. Quibus ita comparatis tractusterrarum, quem Bernhardus sub titulo Ducatus Saxonici rexit, eas fere regiones, quae Ducatum Lauenburgicum constituunt, complexus est. Id autem occasionem dedit, vt idem titulus Ducatus Saxonici etiam translatus sit ad eas regiones, quae ad Bernhardum nostrum iure hereditario a patre eius Alberto vrsu peruenerant, quae vulgo Circulus Saxoniae electoralis appellari solent, etiam si ad veterem

rem Ducatum Saxoniae nunquam pertinuerint, sed Venedis iure belli ab Alberto vrso sunt extortae. Inde diuisio inter Lauenburgicum et Wittebergensem, siue Saxoniae inferioris et superioris Ducatum. Conf. *Scheidii Origin. Guelfic.* Tom. III. et IV. passim.

Pergimus ad Franconiae Sueviaeque Ducatus. Ibi fatalis Conradini interitus, quocum familia Hohenstauffia plane extincta est, opportunam dedit occasionem, vt amplissima illae patrimonium huius familiae constituentes terrae ac regiones distraherentur. Prae reliquis Domus Habsburgica et Comites Wurtembergenses magnam eius partem sibi vindicauere. Teste enim *Histor. Austral.* ad a. 1282. ap. *Freher.* l. c. p. 3323. „Rudolphus Rex Augustae, Curiam celebrans de consilio et voluntate nobilium, qui aderant, Albertum filium suum Ducem Austriae et Stryriae, constituit, et *Rudolphum Ducem Sueviae* creauit.“ Intelligendum autem id est in primis de Alsatia, olim ad Ducatum Sueviae pertinente; quapropter etiam dictus Rudolphus in *Annalibus Colmariensibus* ad a. 1290. ap. *Vossium* l. c. Tom. II. p. 25. Landgravius Alsatiae vocatur, verbis: „Filius Rudolphi Regis Landgravius Alsatiae submersus, fuit in Rheno prope Rinaugiam, et sepultus fuit in Basilea.“ Pari ratione Thurgouia cum praefectura, Zurichouia, Arx Hohenstauffia aliaeque terrae Domui Habsburgicae obuenerunt. Comes autem Wurtembergensis Eberhardus dynastiam Hohenstauffen ab Imperatore feudali lege obtinuit, sicut Marchio Badensis hac occasione Pfortzhemium atque Zellam consecutus est. Accedit quod Sta-

tus franconici et sueuici prouinciales tunc temporis immediatam nacti sint; et non solum Episcopi atque Comites, verum etiam Monasteria, Nobiles, et Ciuitates asserendae sibi libertatis capillatam occasionis frontem arriperent. Exstinctis enim Hohenstauffis, quibus peculiari nexu adstricti fuerant, nemo impedire curauit, quominus capita efferrent et in libertatem se vindicarent, sed quilibet, ad quem ex distracto Hohenstauffiorum patrimonio aliquid peruenerat, parta tueri quam vicino inuidere maluit. Inde tot ciuitates immediatae, tot Monasteria exempta, tot Nobiles immediati tam in Franconia quam Sueuia, ut eorum numerus reliquis caeterarum Germaniae prouinciarum longe superet.

Quibus ita comparatis nemo non videt, intereuntibus, dilaceratis atque distractis quatuor Ducatibus, illorum quasi ex cinere surrexisse quamplurimos, qui adhuc hodie optimo flore conspiciuntur Ducatus, Marchionatus, Principatus, Comitatus, nec minus Ciuitatum imperialium atque Nobilium immediatorum numerum hinc valde adauctum. Quapropter prima fundamenta hodiernae tam diuisionis geographicae, quam formae politicae Imperii Germanici exinde quaerenda esse, non dubitauerim.



DE
INFLVXV LVCIS
IN VEGETATIONEM PLANTARVM
DISSERTATIO.

*Auctore Georgio Martino Ludewig, Scholae Schlotthemien-
sis Rectore.*

Faint, illegible text at the top of the page, possibly bleed-through from the reverse side.

INFLUENZA

IN ARBUSTIONEM

DISSERTATIO

Acquiescam.

Faint, illegible text in the middle section of the page, likely bleed-through.

Faint, illegible text at the bottom of the page, likely bleed-through.

Motus particulae corpus constitutum et cum
 hoc connexa actio in se inuicem, eadem totum motu
 est possibilis, dicitur motus inestinus.



DE INFLVXV LVCIS IN VEGETATIONEM
PLANTARVM.

§. 1. **C**orpus sine motu mutari non potest. vid. Celeb. Ham-
 burgeri, quondam Praeceptoris mei aestumat, Physices §.
 14. et Stockii Profess. Ienensis Exercit. Physicas §. 32.
 Quidam Rossi in Conuito morale pag. 391. iam anno
 1639. italico idiomate hoc lemma sic expressit: Senza
 moto non si da aumento.

§. 2.

Accidit vt corpus in motu constitutum impingat in
 aliud, quod de loco suo deturbari non potest, talis impin-
 gentis motus, ratione corporis, quod huic motui resistit,
 externus audit.

Gg

§. 3.

§. 3.

Motus particularum corpus constituentium et cum hoc connexa actio in se inuicem, absque totius motu locali possibilis, dicitur motus intestinus.

§. 4.

Cum motu semper est connexa actio; ergo per §. 2. et 3. actionem externam et internam seu motum intestinum concipimus.

§. 5.

Radii lucis a Sole ad Mercurium, Venerem, terraeque nostrum et ulterius ad Martem, Iouem et Saturnum omnesque satellites propagantur (per obseru. Astron.) ergo mouentur.

Corollarium I.

Quia omnes planetae radiis lucis resistunt; praestat lux illis motum externum.

Corollarium II.

Motum externum sequitur internus seu intestinus per §. 4. ergo motus externus erit corporis causa mutationis.

§. 6.

Si rem penitius adspicimus et nobis globum in systemate planetario, cuius peripheriam Saturnus, motu suo revolutionis, describit solemque in medio istius globi, con-

ci-

cipimus; totum spatium huius globi entibus vi praeditis repletum esse, quae ita a sole mota calefiunt et lucent, concedere debemus.

§. 7.

Omnes itaque Physici non differebuntur, radios lucis a sole versus planetas sine quiete a creatione usque ad nostra tempora, translatos atque motos nullasque noctes in planetario, nisi quas planetae sibi ipsis efficiunt, concipiendas esse. Omni enim momento luci alium obuertunt horizontem.

§. 8.

Experientia euictum est, radios lucis omnes ignis effectus praestare; ideo eosdem cum particulis igneis eiusdem esse naturae, necesse est.

Scholion.

Quia actio radiorum lucis ardui problematis subiectum; licebit de ea adhuc quaedam addere, ut deinde eorum actiones in plantas eo melius determinari possint.

§. 9.

Si sol, qui a multis tamquam ignis continuo vrens supponitur, toti systemati planetario ignem suum, ex se ipso et sine interruptione, ut alchymici opinantur, communicaret; breui eius ignis consumeretur. Nemo enim adhuc nos docuit, particulas igneas retrogradas fieri et solem versus ad decrementum refarciendum reuerti.

Scholion.

Hambergerus quidem Phyf. §. 639. hypotheticam explanationem exhibet, quae hoc loco non praetereunda: „Istae tamen, inquit, maculae, quae per 70. et plures dies „durant, non videntur esse nubes solares, sed probabile „potius est, esse partes magnas solidas solis, quarum parti- „culae inflammabiles consumtae sunt; hinc tanquam par- „tes nigricantes sese sistunt, donec vel de nouo partes in- „flammabiles et flammam concipiant, vel succussione qua- „dam solis e suo loco auferantur.“ Sensus verborum hic est: Ignis solis non minuitur; sed si in vna parte solis ignis consumtus est; posthaec rursus in eum locum ex atmosphaera solis particulae igneae restituuntur, vt nunc de nouo flammam concipere valeant. Sed quaeritur hic, quia quidem radii lucis sunt igneae naturae, nam omnes effectus ignis praestant per §. 8; quomodo decrementum perpetuum particularum ignearum, quae planetis infinite a sole communicantur, restituatur. Ergo sol sub hac hypothesis, si ex se radios suos, qui constant particulis igneis, ad planetas emittit, consumitur. Quod vero absurdum. Talem itaque explanationem esse falsam, satis elucet.

§. 10.

Transitum igitur ignis ex sole valde improbabilem esse et ex sequentibus patebit. Supponamus itaque ignem vehementissimum quemcunque; ad tale horrendum distans

stans non aget. Eiusmodi itaque actionem contra naturam ignis esse quisque, me non monente, concedet.

Scholion.

Interfui cum metalli 168. centenarii ad campanas conficiendas funderentur et fusor aeramentarius in distantia quatuor pedum a fornace, instrumento quodam metallum fufum agitabat et a scoriis, sine vlla laesione, purgabat. In distantia circiter 20 pedum vix calor sentiebatur.

§. 11.

Nec per leges transitus ignis, quae in physica exhibentur, egressus particularum e sole in spatium §. 6. descriptum, illustrari potest. „Transit enim, loquitur Hambergerus l. c. §. 260. ignis ex corpore quocunque in quocunque, quod ignem tanta quantitate relative non possidet, citius tamen et maiori copia ex corpore specifice leuiori in grauius.“ Sed per hanc legem deduci non poterit, quomodo ex sole, corpore, sine dubio fluido ambienti millecuplo grauiori, calor in aetherem atque aërem vsque ad Saturnum transire queat. Nam secundum Kepleri computum elongatio Saturni a Sole maxima est = 345560 semidiametrorum terrae. Cum vero semidiameter terrae sit = 860 miliarium germanicorum erit distantia Saturni a sole maxima = 297'181600 miliarium germanicorum.

§. 12. Physico igitur, spatium istud attente consideranti, illico patebit, actionis effluuiorum e sole in planetas possibilitatem penitus cadere. Scimus quidem lucem in tanta elongatione videri, nam lucem Sirii atque etiam lumen Iouis et Saturni at non eorum calorem sentimus.

§. 13.

Tamen videmus Iouem et Saturnum cum eorum satellitibus actu calefactos et illuminatos esse, nec negandum, solem atque eius radios istius calefactionis atque illuminationis causam esse efficientem. Ergo aliam phaenomenorum lucis radiorum explicationem substituendam esse, quilibet videt.

§. 14.

Sed ob sequentes rationes, quae observationibus et experimentis physicis nituntur, nullae ex sole particulae igneae transeunt.

§. 15.

Radii lucis refractione lentis condensati particulas igneas corporum foco admotorum ita mouent, vt statim accendantur.

Corollarium I.

Quod igitur alias particulas igneas mouet, id ipsum in motu sit constitutum necesse est.

Corollarium 2.

Ergo in radiis lucis concipiendus est motus.

Corollarium 3.

Ergo radius lucis est series particularum ignearum, in motu continuo constitutarum, sese in linea recta moventium.

§. 16.

Aetherem et aërem corpora esse eorumque partes impenetrabiles esse, nemo physicorum inficias ibit.

Corollarium.

Quia ambo diaphana et valde porosa statim concipiuntur, quomodo lux per ea penetrare possit; sed, quomodo ignis ad milliarium miliones transferri possit, non illico elucet.

§. 17.

Ignem sine aëre non subsistere posse phaenomena, quae exhibentur, antlia pneumatica probant. „Pulvis enim „pyrius, Hamberger. § 314. sub campana exacte ab aëre „evacuata a radiis solis quidem per lentem collectis, funditur, si eum focus tangit, et radiis aestate vel tempore „meridiano collectis diffilit sed sine sono et flamma. Nec „scintilla sub campana percipitur, si per pyritem chalyps „oblique feritur nec pulvis subiacens pyrius accendi „potest.“

Co.

Corollarium 1.

Ergo aëris partes constitutiuae ipsae sunt igneae naturae, quae ab aliis igneis in motum constitui atque calefieri possunt et quia grana pulueris pyrii sub campana diffiliunt non aliunde quam ab aëre granis adhuc inhaerenti expanso deriuari poterit.

Corollarium 2.

Ergo verosimile erit, aetherem in interstitia aeris, corporis rari, penetrare aërique inhaerere, adhaerere atque eius particulas igneas, si ipse in motu constitutus, mouere.

Scholion.

Quia aer sufficiens in foco non adfuit, vitrum causticum debitum effectum non praestitit. Nam si eius particulae ibi in motum constitutae fuissent; calorem atque ignem auxissent. Longe enim aliud experimentum foret, si radii lucis in aethere quam in aere colligerentur.

§. 18.

Cauendum autem ne attribuendo experimentis, quod illis non inest, vitium subreptionis in experiundo committamus. Per experimentum §. 15. edocemur, aërem ante lentem quidem mediantibus radiis lucis aliquantulum calefactum esse, eum tamen per lentem non penetrare. Vitrum enim aërem non permittit, quod probant experimenta antlia instituta. Ergo rite concluditur: radios lu-
cis

cis constare particulis aëre specificè leuioribus et subtilioribus, quae aërem et vitrum transire valent. Ergo isti radii non aliud sunt, quam radii aetherei. Sed aether est corpus suo impenetrabili gaudens, per §. 16. Ergo particulae igneae per ista impenetrabilia penetrare non possunt. Cum vero in radiis lucis motus concipiendus per §. 15. et corollaria; fluidum ergo aethereum ipsum est in motu et praestat omnes ignis effectus per §. 8. ergo radius lucis constat particulis aethereis, quae sunt igneae naturae, in motum constitutis. *Ergo radius lucis constat particulis aethereis, quae sunt igneae naturae, in motum constitutis.* Atqui lux non est substantia, sed adfectio aut modus ignis. Ergo lux de corpore aethereo in motum constituto praedicari potest. E. aether in motum constitutus calefacit et lucet. Ad essentiam enim cuiusdam corporis non requiritur motus nec celeritas, per princ. metaphysica, ergo ad essentiam particularum ignearum, ignem elementarem, solarem, culinarem et subterraneum constituentium, etiam non requiritur earum motus. Ergo si calorem, scintillam, condescendentiam, flammam atque etiam lucem consideramus; corpus quoddam nempe ignem in motu ideoque non in se vel eius essentiam, sed modum atque adfectionem consideramus. Modus enim est adfectio, cuius rationem tum entis essentia, tum ens aliud continet conf. Canzii Ontologia syllogistico dogmatica pag. 31. §. 74. Lux itaque minime in se spectari potest. Nam quid est lux sine corpore? Solem quidem nominamus lucem, quia radiorum suorum est causa efficiens, nec eos ab alio habet. Lumen

vero, si corpus quoddam aliunde accipit radios. Ideoque inter lucem, quod indiuiduum vel corpus esse potest, solem scilicet, et lucem, quae motu particularum ignearum efficitur, distinguendum esse arbitror. Nam si hanc etiam corpus appellamus, uti Newtonus; lux erit corpus opacum, videatur infra §. 42.

§. 19.

Si attente obseruamus. motum radiorum lucis semper eundem esse, animaduertemus, licet circumstantiae eorum effectus admodum variant. Quia terraqueum radiis obuertitur; mane, meridie et vespere aliam, quouis tempore, caloris atque etiam illuminationis gradum sentimus. Attamen si tempus, elongatio terrae a sole, vicissitudines dierum cum noctibus, venti, nubes et pluuiae, effectus non variarent; semper vnum eundemque motum radiorum lucis et quidem nec retardatum nec acceleratum, nec impetum nec quietem sentiremus. Obseruationes, si in quolibet tempore e g. matutino, rite instituantur, nos conuincunt, semper gradum caloris minuti cuiusdam aequalem esse ei subsequenti.

Corollarium 1.

Hoc vero non aliunde deriuari poterit, quam a motu particularum ignearum aequabili.

Corollarium 2.

Motus aequabilis autem est, cuius celeritas non mutatur, aut si corpus quoddam ita mouetur, vt aequalibus temporibus etiam aequalia percurrat spatia.

Corollarium 3.

Ergo radii lucis motu gaudent aequabili. Hanc propositionem negans, demonstret, motum radiorum non semper eundem esse, relictis tamen circumstantiis subso- laribus.

§. 20.

Astronomi atque Physici in sole maculas nigricantes, variis figuris et magnitudine diuersa et etiam mutabili apparentes, obseruarunt, quae a solis margine orientali ad occidentalem progrediuntur et in eo disparent, donec post 12 aut 13 dies denuo in margine orientali visibiles fiunt. Ex quibus phaenomenis rite concluderunt: Solem cum istis intra spatium 26 aut 27 dierum aut secundum Celeberr. Ioh. Bernhard. Wiedeburgum, quondam meum Praeceptorem aestumatissimum, qui rectius computum sistit, Math. pag. 831. post 25 dies vna cum maculis circa axin suum volui. Cum vero diameter solis secundum astronomos ponatur = 320 semidiametris terrae eius peripheria = 2008 $\frac{1}{2}$ semidiametris terrae consequenter aequalis 1'726880 miliaribus germanicis. Hinc punctum in aequatore solis adsumtum, vno die spatium = 69075 miliarium, in hora 2878 mill. in vno minuto primo 48 mill. et

in minuto secundo $\frac{4}{7}$ miliaris germanici percurreret.

Corollarium 1.

Sed nemo mathematicorum et physicorum, nisi harum scientiarum ignarus, in dubium vocabit, motum solis atque etiam omnium planetarum vertiginis aequabilem esse. Licet idem de motu planetarum reuolutionis affirmare non audeam, quia Praeceptor meus Wiedeburg. strenuus mathematicus contrarium adfert pag. 822. 832. Sed his deductis atque, ut opinor, concessis, valde erit probabile: Solis motum vertiginis aequabilem esse causam motus lucis radiorum aequabilis per §. 19. Nemo enim pro eorum inaequabili determinantes adferet rationes.

Corollarium 2.

In Spho praecedenti miranda in solis motu vertiginis dignoscitur velocitas. Sed hanc velocitatem etiam tamquam causam mirandorum effectuum agnoscere debemus. Nam si corpus solis, legibus Altissimi, ita velociter circumagitur, praeter alios vsus, Mathematicis et Physicis notos, notabilem in corpus ambiens, qualecunque sit, exferit adfrictum. Sed aliud esse non potest, quam fluidum eius conditionis, cuius partes in motum constitutae calorem et lucem praestant, aethereum nempe. Partes enim proximae ad solem, mirabili eius tritu atque adfrictu ita adficiuntur, ut hae proximas et hae alias et reliquas in linea recta in motum constituere valeant, ut hinc inde tota,

ut

vt ita loquar, columna calefaciendo etiam luceat, et si quae per vehementiam istius motus protrusae interim aliae in earum locum restituantur.

Scholion I.

Sed his in §. praeced. et corollariis deductis circumspiciebam, an mihi notus esset motus, ex quo hic determinatus aliquo modo explicari possit; alium mente concipere non potui, quam electricum, licet, vt opinor, in nostra atmosphaera, per quam imperfectum et adhuc explicatione physica atque rationibus physicis destitutum. Vt mur enim:

- 1) Globulis atque cylindris paruis et quidem vitreis.
- 2) Atherem in interstitiis aëris haerentem et superficiem globi cum aëre ambientem, corpus sine dubio electricum, terimus corporibus solidis, forsân ad hoc negotium non sat idoneis.
- 3) Motum hunc excitamus in aëre presso, qui motui aetheris valde resistit particulasque igneas debili adfrictu motas, refrigeratur, impedit et quia calor atque ignis motu aetheris ortus subito in aërem transit, ignem in se recipit, nec partes aetheris motas lucere finit.
- 4) Plurimum experimenta in diebus non noctu et in locis tenebricosis instituuntur nec vltius progreditur, sed semper vnus experimentator simili machina alterum sequitur.

In priori Scholio n. 3 dixi: aërem motum electricum, qui a nobis instituitur, impedire. Qua de causa addere decreui sequentia: Obseruandum, quid motus globi aut cylindri talis praestet. Videmus motu vertiginis et adfrictu globi etiam alium motum in lineis e centro globi directis et diuergentibus, alium vero in lineis versus centrum corporis electrici conuergentibus fieri. Motus iste duplex apparenter contrarius fit sensibilis, si corpori electrico leuem admouemus puluerem. Prior oritur ab aethere (§. 15. et 18.) cuius partes igneae in motum constitutae aërem expandunt, ideoque in oppositam corporis regionem mouent, et si ignis per leges transitus (§. 11.) non statim ex aethere in aërem transfirer, lucent. Sed aër refrigeratus et aethere specificè grauior calorem et ignem consumit, potest enim calefieri. Posterior motus versus corpus electricum ab aëre efficitur. Nam si aër in lineis a corpore diuergentibus, ob subitaneum caloris atque ignis transitum, expansus et exinde rarefactus, nunc aëris exterioris pressioni non resistere valet; aër proximus pressione sua maxima mouetur in eum locum, vbi ille antea rarefactus atque quasi vacuum pressione replet corpusque leue secum rapit. At si lineis dictis diuergentibus prope corpus electricum aliud corpus admouemus aut aëris exterioris in ea regione, ad quam fit motus, adfluxum impedimus; statim oritur scintilla. Ergo si hoc in tota regione, vbi motus electricus continuatur et particulae aetheris igneae

mo-

moventur, fieret; ibi scintillae orirentur aut aether motus luceret. Talem vero effectum nemo experimentatorum affecutus est, quem tamen possibilem esse mihi videtur et quidem sequenti modo: Si pars siphonis, (quae a plurimis adhibetur) globo electrico admota in regione globi opposita vitro aut cylindro vitreo sat amplo ut scintillae peripheriam cylindri internam pertingere possint, circumdaretur; tunc circum circa adfluxus aëris impediretur et forsitan cylindrus, quia diaphanus, noctu quidem luceret et conclave quoddam illuminaret, quo felici successu perfectior cum motu solis electrico analogia stabiliretur.

§. 21.

Sed si quis analogiam motus electrici cum motu solis in dubium vocare velit; consideret, aetherem esse fluidum admodum leue, quod etiam leuiter velocitate motus solis vertiginis in motum constitui potest et quidem absque solido. Nemo enim probauit ad omnem motum electricum necessario solidum, quod adfrictum efficiat, requiri. Ob resistantiam aëris (§. 20. et scholia) quidem opus est solidi adfrictus, ut aliqualis motus electricus oriri queat.

Corollarium.

Facile tamen comprehendere potest, tunc aërem, atmospheram quamdam constituentem, resistantia sua, radiis aethereis, a sole motis, in illum incidentibus, minime officere. Omnis enim aether totius systematis planetarii est a sole in motu (per §. 6. et cor.) ergo radii lucis coniunctim

in

in atmospheram cuiusdam planetae incidunt eiusque partes successiue in motum constituunt. Sed non possum, quin etiam his sequentia diiudicanda adiungam.

§. 22.

Cum intersui praelectionibus mathematicis atque physicis, Praeceptores mei sibi operam probandi dabant, omnes planetas atmosphaeris gaudere et creaturis rationalibus habitari. Hinc sedulo auscultabam, an etiam nubes obseruassent. Sed de his altum erat silentium. At deinde valde mirabar nonnullos, Scheinerum, Galilaeum Galilaeis, Heuclium et alios adeo in sole et quidem in maiori elongatione a terra, quam terrae a luna et marte corpora nubibus similia aut maculas detexisse, quae magnitudinem terrae et veneris adaequent. Quia Celeb. Wiedeburg. praecipuas excerpfit obseruationes; paucas ex eius mathematici pag. 826. seqq. addam. §. 20. dicit: Interdum maculas totum solis discum obtegere, porro eas apparere colore fusco, deinde in medio crassiores et obscuriores esse, figuram irregularem et mutabilem habere, nonnullas diametri decimam solis partem occultare, semper eas in disci solis medio et non prope polos reperiri. Hinc merito inquirendum esset, ex quibus partibus constent illa corpora, quae nobis tantas quasi eclipses exhibent. Nubes esse non possunt, quia semper, secundum obseruationes, vnam eandemque directionem seruant (per §. 20.) solisque motum vertiginis sequuntur. Nostrae enim nubes ab omnibus plagis a ventis agitantur. Eiusmodi nubes den-

sam

nam atmosphaeram atque etiam ventos supponunt. Exhalationes e sole etiam esse non possunt, quia hae sub specie vaporum vel fumi adscendant. Nam si totum solem tamquam corpus ignitum, et porro in eo nobis maria epice et sulphure constantia concipimus; cogitatu difficile erit, in quonam fluido aut in quanam atmosphaera hae partes ab igne separatae surgant. Fumus constat ex multitudine particularum ignearum, quae etiam candescere valuissent, si aër frigidus earum motum non impediisset. Nam inchoato atque continuato motu particularum ignearum, quaedam in aërem transeunt, quae transitu ignis atque caloris subitaneo (per §. 11.) in aërem motu ad candescentiam priuantur et cum aëre expanso per leges hydrostaticas sursum coguntur. Quae quidem minime eiusmodi qualitatis esse possunt, vt aliquando per 70 et 80 dies durent. (per Schol. §. 9.)

Corollarium.

Nec obiter considerandum, has maculas in medio disci solis et non circa polos videri, et cur istis ille locus determinatus sit.

§. 23.

Observationibus Astronomorum atque Physicorum conuicti fumus, planetas coniunctim in vnam viam, eclipticam nempe, constitutos esse eosque ultra decem gradus ab ea non aberrare, ideoque in Zodiacum inclusos esse. Et licet, vti Wiedeburg. in Mathesi pag. 830. adferit, axis solis cum ecliptica non sit parallelus, sed 7 gradus ab ea

II

declinet; tamen planetae omnes ac singuli vibrationi solis maximae (*dem größten Schwunge*) sunt expositi. Hinc si nobis in sole aequatorem concipimus et vtrique eius lateri tribuimus 50 gradus ita ut eius vibratio maxima se exserat in latitudine per 100 gradus; exacte sequetur: versus solis polos celeritatem motus minui atque vibrationem punctorum, in solis superficie, polis proximorum debiliorem fieri partesque in superficie solis circa polos motu valde retardato gaudere. Cum itaque sol vim suam tantum in Zodiaco 20 graduum lato exercent; quaeritur, an reliqui 340° in superficie globi solis eundem feruorem ad aequale spatium nempe vsque ad aream Saturni vndiquaque et praecipue in regione polis opposita praestent et cui bono. Nobis enim alii planetae in systemate non sunt noti et cometis Saturno remotioribus etiam vsui esse non possunt.

Corollarium.

Itaque videmus, valde probabile esse, aetherem circa polos et in regionibus, polis proximioribus et remotioribus, solis motu vertiginis ita non, sicut in vibratione solis maxima, adfici, ut ibi planetis vel aliis, extra systema, corporibus calorem et lucem adferre possit. Sed vero simile est, eum ad sempiternam restitutionem particularum, a sole in planetarium motarum, destinatum esse, ita ut circulus infinite duret et subsistat. Id quod hoc modo fieri probabile est: Atmosphaera solis aetherea sine dubio ad solem grauis est, ergo versus eum exercet vim centripetam. Cum vero solis vis centrifuga centripetam aetheris in istis memoratis regionibus non superet; sequitur, eum
sine

sine fine centrum solis petere, ideoque eius particulas ad restitutionem priorum motarum semper appropinquare et tandem vibratione solis maxima ac aqua cum torrente rapi.

§. 24.

Praecedens §. iterum continet analogum cum solis motu electrico, quod observationibus nititur astronomicis. Nam planetae solis vibrationi maximae aut solis actioni electricae, in suis determinatis viis, sunt expositi. Tamen exinde mihi ipsi dubium enatum est. Videtur enim mihi, si sol motu electrico in planetas agit, atmosphaeram aetheream huic motui solis similiter, ac aërem, omnibus corporibus in eo motis, resistere. Hinc probabile est, motum in specie versus Iouem et Saturnum ob resistantiam debiliorem fieri. Nam aether etiam sua vi inertiae gaudet, quae crescente elongatione ut summa entium vi praedictorum in istis radiis augetur. At si aetherem omnem tamquam atmosphaeram solis consideramus; eam atmosphaeram cum aliis analogiam habere, concedere debemus. Itaque fluidum aethereum prope solem densius quam in area Iouis et Saturni erit. Ex hac hypothese sequitur, aetherem in area Iouis tenuiorem esse, ergo etiam Iouis atque eius atmosphaerae vertiginis motui non eo gradu quam e. g. terrae resistere posse, quae in regione propiori ad solem et in densiore aethere constituta. Consequenter Iupiter motum suum vertiginis ita accelerat, ut

in novem horis et 54 minutis circa axin suam voluatur. Ideo motu suo vertiginis soli contrario ab occidente versus orientem (§. 20.) cum sua atmosphaera radiis aetheris aut lucis occurrit eorumque motui succurrit, ergo adfrictum in aetheris particulas igneas denuo auget, ut et calor cum luce in sua atmosphaera, illo ipso et aeque in eius satellitibus magnopere extollatur. Hinc eius horizontem et totam atmosphaeram non leniter illuminatos videmus, astronomiae enim ignari illum cum fixis confundunt.

Sed quod hic de Iove dictum, valet etiam et multo magis de Saturno, qui ob tenuissimum fluidum aethereum atque eius minimam resistantiam in quatuor horis suum motum vertiginis absoluit. Hinc adeo concludere licebit, illum velocissimum motum sibi ipsi et annulo suo emolumento esse. Observationes enim de annulo in eo conveniunt: annulum intus versus Saturnum illuminatum esse, partem vero exteriorem nigricantem et illam sub specie Zonae nigricantis in Saturno videri. conf. Hamberg. Phys. §. 704. n. 6. Ex quo phaenomeno legitime concluditur, lumen annuli a sole non immediate, sed potius mediate dependere. Saturnus enim terra, secundum Whistonem 626 vicibus, maior, motu suo vertiginis velocissimo motui radiorum aetheris a sole directis succurrit, trituque atque adfrictu talem motum electricum excitat, ut sua atmosphaera, superficies nec non partes internae annuli ad iucundum spectaculum et maximum usum calefactae et
il-

illuminatae appareant. Satellites eius etiam ob eandem rationem et quia cincti atmosphaera illuminati sunt. Anuli vero extrema, extra atmosphaeram Saturni haerentia, lumine carent, ergo ea etiam atmosphaera praedita esse, necesse est. Sed hoc iucundum phaenomenon Deus nobis etiam ob oculos posuit et forsan illo viam stravit, ut idem ipsum adplicemus regrediendo ad solem. Quid obstarret, si maculas (§. 20.) nobis tamquam solida aut saltem maxime grauia et a sole distantia conciperemus. Non enim vero simile est, ea corpora tantae molis et enormis magnitudinis solummodo ad eum usum destinata esse, ut nobis discum solis ex parte obscurent. Minime! De Deo enim nostro Creatore imperscrutabili saltem id certo scimus: omnia sapientissime et nihil sine scopo exquisitissimo collocasse. Itaque dictas maculas tamquam solida corpora, quia nec nubes, nec fumus, nec exhalationes esse possunt (per §. 21.) cogitamus. Cum vero tantum in medio disci solis nec circa polos inueniantur, sequitur, ibi solummodo usum suum praestare. Hic enim solis vibrationi maximae etiam ut planetae sunt exposita. Et quia tantae magnitudinis, ut terram et Venerem adaequent, per analogiam probabile est, eorum motum reuolutionis solis motu vertiginis tardiozem esse. Hinc si sol citius mouetur, sic dictae maculae vi sua inertiae motui solis resistunt et exinde a sole et eius atmosphaera adfrictum patiuntur atque ipsae etiam efficiunt. Et quia sine dubio ex materia ad electricitatem perfectissima constant; habemus corpora,

quae motum solis electricum adiuuant et quoniam sunt mobiles, actionem solis electricam in planetas impedire non possunt. Consequenter hae maculae versus solem sunt illuminatae et nobis apparent obscurae sicut reuera annulus Saturni. Ex his ominari licebit, has maculas etiam atmosphaeram solis in talem motum adfrictu constituere vt calefaciendo etiam luceat. Ideoque admodum probabile erit, solem ipsum incolis gaudere. Nec opinandum, omnes stellas fixas, quarum numerus sine dubio est infinitus, ab incolis vacuas esse. Cum per experientiam ne quidem firmus conuicti, solem corpus igneum esse. Videmus quidem illum illuminatum, vt etiam reuera est; sed referimus lucem atque ignem in radiis ad eius peripheriam, et exinde concludimus, eum esse ignem, non autem experimur.

§. 25.

Non porro prolixus ero in adducendis experimentis electricis comparationem vltiorem instituendi, quia mihi cum solide doctis atque eruditis non rudibus res est. Quilibet Physicorum videbit, an analogia inter ambos dictos motus sit euicta nec ne. Mihi interim satis est, omnes Physicos in eo mecum conuenire, ignem per motum electricum inconsiderabile distans spatium aequabiliter transferri posse. Ideoque etiam quilibet perspiciet, ob rationes in §. 9. 10. 11. obuias, motum radiorum lucis aliter explicari non posse.

§. 26.

§. 26.

Sed mihi, pro motu solis electrico litiganti, fortasse aliquis obiiciet: nos quidem in natura phaenomena electricitatis non animaduertere. Cui respondeo: hoc fieri non posse, quia totum terraqueum omnem motum atque actionem electricitatis consumit. Attamen si quis hanc explanationem plane in dubium vocet; scire vellem, quomodo electricitatem multorum corporum, tempore tonitru, quo omnino fit sensibilis, explicaret. Talem motum electricum Professor quidam expertus est. Motus enim electricus non aliunde, quam ex motu vertiginis explicari potest.

§. 27.

Cum corpus sine motu mutari non possit (per §. 1.) pluribusque euctum in radiis lucis motum concipiendum et cum motu actionem connexam (per §. 4.) actionem vero in relatione ad planetas externam et hanc causam internae actionis aut motus intestini esse; restat vt monstretur, quid motus externus in creaturis subsolaribus efficiat. Radius lucis est series particularum ignearum in motu continuo constitutarum (per §. 15. Cor. 3.). Quia autem particulae aetherae aut igneae vitrum aliaque subito penetrant corpora et suis particulis replent; harum motu percipitur calor. Cum igitur omnia corpora constent ex partibus solidis, vel terrestribus, fluidis, aëreis et igneis; hae per quietem non mutantur, sed motu et quidem ele-
ctri-

Solico ad certum tempus continuo et aequabili, qui non solum atmosphaeram mouet et calefacit; sed et in ipsis creaturis, pro earum grauitate specifica calorem, pro scopo Creatoris debitum, producit. Hoc itaque (motu) agitantur, viuificantur, augentur et perficiuntur. Quod fieri potest ope nempe agitationis, calefactionis, rarefactionis, alterationis, destillationis, concoctionis, secretionis. Radium enim lucis in motu constituti id efficiant, ut pro scopo sapientissimi Mechanici atque Chymici partes terrestres, salinae, sulphureae, nitrosae, oleosae, resinosae, acidae, alcalicae, aquosae, aëreae et etiam nobis ignotae soluantur ac subtiliores reddantur et quidem eum in finem, ut aquosis, aëris et superfluis transpiratis, cohaesio partium subtilissimarum fiat possibilis et pedetentim actualis nec non pro sapientia diuina determinata genera, species et indiuidua oriantur, augeantur et crescant. Quod vero de genere valet, valet etiam de qualibet specie; ergo etiam de plantis, de quibus nunc agendum.

§. 28.

Planta est corpus vegetabile organicum, quod haurit suum nutrimentum ex aliis corporibus, quibus est contiguous.

§. 29.

Structuram plantarum quod attinet, constant fibris solidis et quam plurimis canalibus atque vasis capillaribus, rectilineis, curvilineis et diuersimode inclinatis.

§. 30.

Partes plantarum sunt vel constantes vel inconstantes. Constantes sunt radix, caudex vel caulis, scapus, ramus et furculus, item cortex et succus. Inter inconstantes numerantur in multis folia, flores et fructus.

Scholion de statu plantarum.

Cum sempiterna mutatio elongationis terraquei a sole, vicissitudines dierum cum noctibus, tempestates, motus radiorum impeditus aut nimis continuus statum plantarum admodum varient; ab incolis terrae in id elaborandum, vt plantarum status naturalis, pro scopo, melior reddatur, atque vegetatio interrupta promoueatur, et in pristinum statum restituatur. Sed quomodo hoc fieri possit, ex sequentibus aliquo modo patebit.

§. 31.

Cum plantae terrae sint contiguae (§. 28.) quae recipit aquam pluuialem, soluens, vt ita loquar, vniuersale, partibus §. 27. memoratis mixtam, et ex physica notum fit, aquam in vasis capillaribus, cohaesione aquae sublata,

K k

sponte

sponte ad certam altitudinem adscendere; conf. Hamberg. Phys. §. 167. n. 3. radii lucis atque partes atmosphaerae igneae in motum constitutae, actione externa aërem in interstitiis fluidi haerentem expandunt, ut spatiola aëre repleta euadant maiora et hinc inde cum fluido maius occupent spatium, fluidumque fursum et quaquauerfum pelant. Et quia etiam penetratione radiorum lucis tota planta, pro gradu suae grauitatis specificae, fit calida; succus soluendo, destillando, separando etc. ita paratur, ut eius partes, peraquam aduectae, adhaerendo et cohaerendo, plantarum constitutivae fieri queant.

§. 32.

Adscensum aquae in planta summe necessarium esse, experientia confirmatur. Tamen nobis etiam notum non omnes aquae partes ad plantam alendam destinatas esse. Itaque hic probe notandum, naturam hoc elementum utilissimum, in plantis, maximopere pro vehiculo constituisse, ut alias partes ad consolidandas plantas aduehat. Reliquae vero superfluae, quia plantae cum omnibus vegetabilibus id habent commune, quod valde sint porosae; per transpirationem insensibilem sub forma vaporum exhalantur. Cum igitur semper accidat, ut, transpiratione peracta, spatiola a succo fere vacua oriantur; tunc illa contiguitate terrae et fluidi cum radice, pressione aëris subterranei, qui ipse ab aëre occumbente supprimitur, et transitu ignis e terra, a radiis calefacta, in aërem frigidum superiorem, alio implentur succo.

Co.

Corollarium.

Si itaque progressus succi, a suis causis dependens, non interruptitur; plantae moles pedetentim augetur. Sed si plantae moles augetur; eam crescere dicimus. Omne autem, quod motum intestinum plantae inchoat et continuat, cedit in emolumentum plantae. Cessante vero motu externo, etiam cessat motus plantae intestinus. Hinc fieri potest, ut planta crescendo aliquando haesitet.

Scholion.

Theoria generali aliquantulum praestruata, reliquum erit ostendere: quomodo incolae terraquei, ratione non frustra praediti, benignam naturam arte sequantur statumque plantarum perfectiorem reddant. Itaque de agrorum hortorumque cultura, praeter ea, quae omnibus iam factis cognita, pauca adiungam.

§. 33.

Qui statum plantarum perfectiorem vult reddere, is etiam eas a tempestatibus, istis nociuis defendat. Multoties enim obseruavi areas, non ad nimis angustum spatium inclusas, aliis multo fertiliores fuisse. Scimus, ad perfectionem omnium plantarum sufficientem copiam aquae et debitum radiorum lucis motum externum requiri; sed videmus, interdum ventos atque procellas radiis lucis magno opere officere, uti iam P. Laval in Histoire de l'Academie

mie Royale des sciences, annotauit. Praeterea etiam venti actionibus externis nociuis terram exsiccant plantasque refrigerant. Ideoque necessarium erit, agris aliqua defensione succurrere. Si commode fieri posset et circumstantiae permetterent, agros nostros denos, vicanos aut saltem tricenos sepibus viuus includere deberemus, et quidem a septentrione versus meridiem ita vt versus meridiem, ad agrum commode arandum, aditus per totum latus pateret. Sic montibus et collibus quam maxime prospiceretur, eorumque fertilitas saltem vltra tertiam partem augeretur. Probant hoc adfertum horti frumentis hibernis seminati, qui non nimis angusti, sed aëri liberi expositi. Quia a ventis frigidis continuis scilicet ab oriente et septentrione defensi, sese prae agris ventis expositis, quam maxime fertilitate sua distinguunt. His ex dictis etiam cognosci potest, quid velint agricolae periti, cum termino quidem inconuenienti vtantur et eiusmodi agros obiectis quibusdam defensos *in der Geduld* sitos esse adfirmant.

Scholion.

Vidi in vicinia montem ab omnibus plagis a natura defensum, adpectu, a meridie versus septentrionem, vltra 50 gradus elatum. Hunc incolae peculiari diligentia tamquam hortum olitorium colunt, quapropter quotannis, pluuiis non plane deficientibus, vberriimos deportant fructus.

§. 34.

Licet gremium terrae omnes, ad vegetationem plantarum foueat, partes etiam eas §. 27. enumeratas, tamen si plantarum naturam atque earum constitutiua eo accuratius inspiceremus; illis etiam ad earum vegetationem habiliora porrigere valeremus. Interim vulgus finum, diuersum quidem ad agros, hortos et plantas stercoreandos destinauit. Sed haec vulgaris stercoreatio, qua finus semper subaratur, debitum usum, quem praestare posset, non praestat. Me suadente usus fimi longe maior foret, si agro bene culto ac confito rarefactus et aliquantum exsiccatum tantummodo inferneretur. Quod vero in planis inclinatis peculiari cura fieri debet. Sic enim partes eius ab aqua accedente soluerentur et radicibus successiue ingererentur. Quod subarando non ita succedit. Nam plurimae partes fimi, in terra solutae, radicem praetereunt, fundumque petunt, ubi nullius sunt usus. Immo plantae in medio fimi consistentes debitum nutrimentum ex fimo non capiunt, quia finus tamquam corpus rarum non sufficienter radici praestat puncta contactus, ergo planta cum terra non manet contigua, sed post aliquam solutionem fimi, in vacuo perit. Id quod etiam hortulanicum incongruum videtur, quamobrem terram, antea bene cultam, rursus culcant, ut radices sese in terra compacta extendere valeant.

Huc pertinet experimentum amici cuiusdam, qui, suauis libri oeconomici, terram in plateis aceruatam pratis suis

inuehendam curauit, eamque, vt fieri potuit, ibi ante hyemem aliquo modo distribuit, eaque vero hyeme frigore, niue, pluuia soluta atque dilapsa, eam rasiro aut pectine dilatari iussit. Hoc negotio non aliud fecit, quam vt radicibus graminis superioribus terram adiecerit easque cum illa contiguas confecerit. Et quia iis simul partes, terrae dictae adhaerentes ad vegetationem necessarias ad-mouit; per huncce processum quantitatem foeni ad alterum auxit tantum qualitatemque longe meliorem reddidit.

Scholion 1.

Dicta paragraphi etiam experimento sequenti, vltra decem annos reiterato, confirmata esse, satis perspexi. Terrae rite cultae plantas brassicae capitatae aliis vicinorum interdum longe minores insinuauit, iisque singulis manipulum fimi columbini adiiciendum curauit, tamen prae aliis, qui terram quotannis fimo obtegerunt, eumque suffoderunt, semper longe meliorem brassicam adsecutus sum.

Scholion 2.

Si fimo stramen sub forma pabuli antea iniiceretur eo-que putrefacto fimus paululum exsiccaretur, vt seminari posset; ea quantitate, quae ad vnum agrum stercorandum requiritur, duo aut tres in meliorem vsum stercorare valeremus. In agris frumentis hibernis feminatis fieri poterit autumno et quia superflua non nocent in segetem vere eoque quidem tempore, quo nulli imbrēs coniciendi. Prae-

Praeterea hoc negotium tam diu continuari debet, donec nullae areae in agro a fimo vacuae reperiuntur. Hoc certo scio, si oeconomi hanc susciperent curam; multis sat fimi relinqueretur, ut etiam agros hordeo, auena, pisce, lentibus, fabis etc. confitos sufficienter ad inopinatum emolumentum obferere possent.

§. 35.

Arbores quod attinet fructiferas et alias, arbitror iis ob magnitudinem molis suae consequendum atque ob fructus edendos peculiariter prospiciendum esse. Nam partes earum constantes et inconstantes §. 30. ob magnitudinem multitudinemque requirunt praeter sufficientem actionem radiorum lucis externam etiam congeriem alimenterum proportionatam, itaque arbores

1) implantari debent solo ad duos vel tres pedes funditus emollito lapidibusque purgato, ne quid radicibus, libere sese expandentibus, impedimento sit.

2) Regio, cui radices subiacent, gramine non sit obducta. Quia nec pluuia nec vis radiorum lucis ad radices satis penetrare valent. Cespites enim ut corpora pellicea in se tanquam spongiae aquam pluuialem recipiunt et breui iterum exhalant motuique externo rarefactione et elasticitate sua magnopere officiant.

3) Iis etiam uti reliquis plantis praesertim competit sterco ratio, quae modo vulgari aut illo §. 34. praescripto fieri

fieri poterit. Nec area subiacens inculta et absque plantatione rudis relinqui debet; sed etiam in arborum emolumentum lactuca, brassica, pisus, phaselis et aliis infeminanda est. Quae cultura usum graminis neglectum dupliciter compensabit.

4) Quaelibet arbor necessaria amputatione ita tractanda, ut aër liberior atque radii lucis ad omnes furculos fructuosos et alios etiam ad fructus et folia penetrare, eosque exagitare possint. Frondes enim nimium densae semet ipsas opprimunt et earum fructus, si qui sunt, ob impedimenta a radiis non satis concoquuntur, ideo manent rudes, debitis coloribus destituti et immaturi. Quapropter eiusmodi arbores ligno superfluo exonerandae, alias possessori non praestant debitum usum. Quod et areae sub arbore haud incommodo erit.

5) In talibus arboretis quam maxime densitas arborum evitetur ne, ut multa, in meridie tenebrosa inveniatur.

Si omnia rite peragerentur; commode arboreta cum hortis olitoriis, in usum longe maiorem, combinari possent ac si totum solum gramine, quod ne quidem sua perfectione gaudet, repletum sit.

Scholion.

Cum hic de arboribus agitur, incidenter annotandum puto: dari multas quae ratione aetatis suae fructus ferre deberent, attamen non ferunt. Illis arte succurrendum sua-

suadeo. Si nimirum iis in medio mensis Iulii surculi recentes ultra dimidium amputantur, hoc facto ad fertilitatem coguntur. Ratio. Post solstitium aestiuum surculi non amplius in longitudinem crescunt, sed in apice, ut hortulanis notum, clauduntur. Hinc succus in arboribus surgens, quem hortulani tunc temporis secundum nominant, non ad arborum longitudinem, sed multo magis ad crassitiem et arboris perfectionem ac peculiariter ad fructus ferendos, destinatus est. Si igitur surculorum dimidium amputatur; succus ad reliqua arborum interstitia cohibetur et retropellitur impediturque, ne crassitiei integrorum surculorum inferuiat et sequenti anno numerum surculorum aquaticorum augeat. Quo fit, ut succus nunc quaquauerfum fortius agat, surculos et gemmas fructiferos, tamquam pressus, intret, et, quoniam nunc motu radiorum fortiori destillatur et concoquitur, ad foecunditatem extollat. Fateor, me semper usum expertum esse, at tamen vario modo. Nam si arbores hoc anno floruerunt, subsequenti, si floribus destitutae et tamen surculis fructiferis gaudebant, eodem, at si his caruerunt, tertio anno fructus suos protruserunt.

§. 36.

Nunc etiam hic de defensione arborum externa agendum esset; sed quod §. 33. de defensione regionis cuiusdam dictum, valet etiam de arboribus, si modo ita defendi possent, ut earum status externus melior euaderet. Nemo

mo autem negabit, iis etiam defensionem prodesse. Videmus enim, nonnullas arbores atque vites parietibus adfixas, ab oriente et septentrione defensas, easque hac de causa bene collocatas esse. Illis itaque praeter debitam terrae culturam nihil opus erit, quam ut tempore vernali parietibus, ex arundine confectis, antequam et praesertim dum florent, obtegantur.

§. 37.

De arboribus humilioribus saltem id notandum, illis etiam amputationem in medio mensis Iulii valde prodesse; ideoque vid. §. 35. et Scholion.

§. 38.

Omnia, quae de defensione plantarum §. 33. de terrae cultura atque de stercoratione dicta §. 34. etiam ad hortos olitorios atque areas floribus repletas applicabilia sunt. Sed non possum, quin eas observationes hoc loco addam, quibus cogor, a vulgari consuetudine hortulanorum recedere. Ad debitam culturam plantarum in dictis hortis opus est, ut plantis sitientibus aquam sufficienter adfundamus. Sed expertus sum, me interdum aquam adfundendo peccasse. Anno 1747. medio in horto aream eligebam, eique bene emollitae atque rite stercoatae radiisque lucis undique expositae, semen melonum insinuabam. Per aliquot hebdomades ad votum propullulabant, refectis refecandis deinde fructibus instructos videbam. Me autem co-

gitante tales fructus nunc maiorem aquae, quam antea planta, quantitatem requirere; crebrius aquam et quidem abunde adfudi. Sed tunc, loco incrementi in plantis maximum decrementum cernebam. Antea quotidie sensibilibiter crescebant, nunc haesitabant, fructuum color viridis in luteum mutabatur et tandem peribant; cum tamen nec radiorum calore nec aqua carerent. Hinc de causa haesitationis sollicitus denique conclusi, me abundantia aquae terram ita perfrigerasse, ut ea in fine mensis Aprilis non recalescere posset. Itaque spatula crustam terrae insculpebam, ut aqua eo melius euaporare posset, et deinde, cum iterum opus iis aquam adfundere, illud semper mane ac vespere aqua, ultra gradum teporis calida, peregi. Hinc iterum ad meum peculiare gaudium crescebant quam plurimisque postea fructibus maturis gaudebant. Itaque ex errore meo commisso didici: Plantam haesitare crescendo aut motum eius intestinum cessare in terra admodum stercorata atque madefacta etiam actione radiorum solis non deficiente, si nempe solum, quocum planta est contigua, debito modo ab igne solari non fit calidum. Exinde rite concludendo agnoui: ad emolumentum plantae quam maxime radiorum solis actionem externam in terram, radicibus contiguam, necessariam esse. Itaque lex mihi enata est: omnia remouenda esse, quae terrae, radicibus contiguae, calorem impediunt.

Eodem anno vitem *Cybinam*, *die grosse Cibebe*, ita secui, ut illi praeter duos pampinos fructiferos nihil reli-

quum esset, et quidem ea de causa, ut omnis succus ad utrumque impenderetur pampinum. Emersis quatuor uuis in utroque pampino secundam amputabam, ambasque reliquas, mense Augusto, fassis et quidem fatis amplis ex charta nigra confectis, includebam. Terram circa vitem saepe emolliebam atque fimo equino in plano superiore miscebam, ut aqua melius fundum peteret. Deinde mane et post meridiem considerate et modice vitem aqua paululum calida rigabam. Tandem hoc anno, uuis fatis commode, ambas uuas, unam ultra $1\frac{1}{2}$ pedem longam alteram aliquantum pede minorem, sapore exquisito, decerpfi. Laetus itaque tunc temporis ob singularem effectum, ut cogitabam, mea cura exhibitum sequenti anno, eidem negotio, eadem opera et vigilantia incubui, effectumque priori meliorem ob vitis perfectionem sperabam; sed oleum et operam perdidit, quia viti motum particularum ignearum externum admouere non poteram.

Aliud.

Cum saepe viderem, culturam cucumerum non ex voto succedere; auiditate ductus cogitabam, an iis arte succurrendum esset. Eorum clauiculae, quibus obiecta vicina complectuntur, ansam mihi praebuerunt, ut culmo, septimo gaudente folio decasuminato, subsequentes fructiferos parietibus cancellatis, e baculis confectis, adnecterem. Et quia tunc terram circa eorum radices commode spatula subigere poteram; iis fimum columbinum fatis
tri-

tritum instravi, terram inaequatam atque exsiccatam aqua tepida sufficienter adsperfi. Hinc multitudo fructuum pendulorum mirum in modum accrescebat. Tunc eos fructus naturali perfectione gaudentes, et qui quasi alius essent speciei, videbam. Nec deformes, monstrosos, curuos, vermibus correptos, amaros, nec maculis albis aut flavis tinctos inueni. Id quod semper accidere solet, si cucumerum culmi in terra iacent. Sic enim terra foliis quam maxime obtegitur, et si abundantia aquae pluuiialis frigefacta; non licet eam iterum spatula subigere, ergo aqua exhalare non potest, consequenter terra per longum temporis interualum manet frigida radiique lucis ob multitudinem foliorum in eam penetrare non possunt, ergo haesitant. Fructus sub foliis, aëre liberiore atque motu externo radiorum orbari, in terra frigida iacentes, quidem, insurgente succo, magnitudinem aliquam nanciscuntur; sed quia succus non debito modo concoquitur; fructus generantur imperfecti, immaturi deterrimique saporis. Qui ultimi et lactucam et illos in dolio sale adsperfos corrumpunt, ut deinde, quia nullius sunt usus, abiiciantur. Hoc experimento solo, rite instituto, quisque discere potest, quid actio radiorum lucis externa valeat.

§. 39.

Ex adductis his experimentis satis liquet, ad vegetationem plantae alicuius promouendam maxime necessarium esse, ut radii lucis terram, cui radix subiacer, adficient per §. 31. Nam ad molem plantae augendam opus est, ut

et radix atque eius superficies augeatur. Sed hoc fieri non poterit, nisi aër in succo obuius expanditur, vt cum fluido maius occupet spatium. Omnis enim vegetabilium dilatatio dependet ab aëre expanso. Nam aër in omnibus corporibus, ergo etiam in plantis, obuius est, (per Exper.) ergo in succi interstitiis haeret. Si itaque in vasis capillaribus surgit §. 31. et planta penetratione radiorum lucis calefit; aër expanditur. Sed vasa sunt admodum angusta, ergo aër ibi est in statu maxime presso, ergo fluidum, cui inest, deorsum et sursum pellit. Priori actioni autem resistit adfluxus alius succi, et posteriori resistit aliquo modo fluidum superius, ergo etiam pressione sua in angustos parietes plantae agit, quos pederentim dilatat. Id quod nobis experientia atque ratio dicitur. Ex aliis etenim partibus ad vegetationem necessariis, quas aqua secum vehit §. 32. minime dilatationem comprehendere possumus. Nam post solutionem, destillationem et separationem etc. a radiis dependentem, partes solidae quidem sese cum parietibus coniungunt, iisque adhaerent atque in fruges, fructus et folia intrant molemque plantae successiue augent; sed non dilatant, quae actio vnice aëri tribuenda. Quod igitur hic de stirpe, fronde, surculo et foliis valet, valet etiam de radice. Si itaque pro scopo necessario fluidum in radice debet expandi; motus radiorum lucis in terram atque terra calefacta in radices agat, necesse est. His accedit alia ratio: crescentibus plantis, crescunt etiam earum ductus siue canales, ergo etiam crescere debent po-

rorum aperturæ in radicibus atque etiam numerus earum, ergo iterum expansio a causa externa requiritur.

Scholion.

Adserta priora ulteriore non indigent probatione; attamen non possum, quin etiam experimento perquam vulgari quaedam monita adiungam.

§. 40.

Naturam aliquo modo sequimur, si areae, afferculis inclusae, finum equinum subducimus, eamque fenestris obtegimus. Notum enim est, nobis calorem arte factum vegetationi prodesse. Prodest quidem; sed minime est sufficiens, si radii lucis illi non succurrunt. Sed hoc fieri non potest in istis areis, quibus fenestrae ita sunt impositae, ut cum horizonte sint parallelae. Sub hisce circumstantiis actio radiorum lucis in Februario et Martio plane pro nihilo habenda. Quia talis actio obliqua, secundum regulas refractionis, aream transit, nec illam ferit. Ideoque quilibet videbit, hancce structuram pro scopo non esse opportunam. Radii enim lucis, si perpendiculariter in corpus agunt, directe agunt, sed ubi directe agunt, fortissime agunt, quod etiam experientia aliena sub linea edocuit. Quia vero radii isti in nostram zonam temperatam semper indirecte vel oblique agunt; superficies saltem arte praestruenda, quae motu directo frui valeat. Hoc fieri poterit, si area dicta

1) a meridie ad inclinationem prope 51 graduum adaptetur. Hinc radii in istud planum perpendiculariter atque fortius agent. Id etiam commode fieri potest, nam si terra exsiccata in tali situ vel altitudine non quiescit, stratum istud tenue leniter aqua adspargendum et sic pergendum est, donec strata altitudinem desideratam consequantur.

2) Area versus septentrionem continuo debet esse defensa. Itaque hortulanus semper in promptu habeat parietes ex arundine aut stramine confectos et quidem mobiles, quibus area etiam ab oriente et interdum occidente nothoque Zephyro defendi queat.

3) Area a lateribus stramine intricato munienda est, ne calor, quem finus praestat, a motu ventorum et frigore consumatur. Calor enim in corpus rarum, area specificè leuius, copiose non transit.

4) Baculus in aream impingendus, eoque interdum extracto, digitis explorandum, an calidus vel tepidus sit. Si posterius, area, remoto stramine, alia quantitate fimi equini, rite compacti, a lateribus inaeftuanda, et quidem ad altitudinem fenestrarum et latitudinem trium pedum ut nunc calor lateralis, licet exiguus, radiis lucis tunc temporis vehementioribus, concurrat.

5) Hortulanus tempore opportuno fenestras aperiat, ut plantae etiam aëre liberiore frui possint. Omnibus itaque

rite

rite peractis plantae a Februario vsque ad Aprilem et Ma-
 ium augmento vltra votum gaudebunt.

§. 41.

Omnia, quae in praecedentibus §§. de agris, arbori-
 bus atque horto olitorio, euicta, ad flores etiam commode
 applicari possunt. Tamen obseruationibus certior factus,
 hic monendum esse autumo: ad florum perfectionem mul-
 tum stercorationem cum fimo columbino contribuiffe;
 quem semper omnis generis floribus, sed aliquo modo
 tritum adieci. Quia itaque credo, me omnium plurima
 experimenta cum isto fecisse; hic peculiariter annotandum
 arbitror; me istum nunquam, vt alii putant, nociuum
 inuenisse. Hoc tantum obseruandum, si sub forma gle-
 barum adhibetur, illum necare, et praecipue si subfodien-
 do radices tangit. Quando vero supra terram iacet et ab
 aqua non soluitur; inutilis quidem manet, sed non nocet.
 e. g. Tulipis, Hyacinthis, auriculis vrsi, ranunculis et id
 generis aliis in peculiarem vsum adplicui.

§. 42.

Haecenus de causa lucis atque ignis efficiente, sole
 scilicet, atque motu radiorum aethereorum, etiam de im-
 petu, quem sol particulis aethereis imprimit, nec non de

M m

actio-

actione externa radiorum dictorum (quae semper est causa actionis corporis internae aut motus intestini efficiens, ut particulae cuiusdam corporis, in specie plantarum, alium occupent locum, et hinc inde earum statum mutent, vegetationem promoueant molemq; augeant;) pro viribus meis exiguis egi. Praeterea etiam, quantum licuit, experimentis et observationibus probavi, et, quomodo plantarum instituenda sit cultura, indicaui. Generaliter adhuc annotanda est lex illa motus, quam Leibnitzius nobis exhibuit, et hic applicanda: Impetus est factum ex massa in quadratum celeritatis. Cum itaque tale factum semper pro causa agnosci debet; quilibet iudicabit, etiam effectus, quos radii aetherei, a sole in motum constituti electricum, producant, suis causis proportionatos esse. Dictis vero non obstat: varios experiri effectus. Nam diuersa corpora, pro diuerso gradu grauitatis specificae, calida, calidiora et calidissima fieri, iam satis notum est. Hinc, licet motus radiorum lucis semper sit aequabilis, tamen ob rationem adlatam diuersa obiecta diuersimode modificantur et mutantur. Nec opus est, hoc loco respicere ad colores, de quibus Neutonus adfirmat, hos vel illos in obiecta intrare. Secundum hanc theoriam cogitare deberemus: radios lucis, quibus Neutonus colores attribuit, in corpora viridia incidentes, in istis, quia sex reliqui incidunt, etiam peculiarem effectum praestare. Vix id credere possum. Betularum enim cortex omnes radios reflectit, nam est perfecte albus, tamen aliis arboribus

ribus similiter crescit. Dictam theoriam subscribere non possum, quia Neutonus sine dubio vitium subreptionis in experiundo commisit. Praedicat enim de partibus, quod totum non habet. Fractio radii lucis per prisma trigonum est dissipatio radii. Per hanc dissipationem radius, nemine negante, fit tenuior. Itaque rite concluditur: quo tenuior est radius, eo pellucidior; sed secundum theoriam Neutonianam sequi debet: quo tenuior eo opacior est radius. Hoc idem est, ac tenebras a luce deriuare et affirmare: si tenebrae sc. radii fracti rursus coniunguntur, lucem oriri. Sed quia haec controuersia hic non habet locum; illam in aliud tempus, quando Neutoni opticam nactus ero, differam. Vnicum tantum ob iam dicta mone-re licitum erit:

Si itaque lux lux est, vti Neutonius vere supponit; in ea nihil violacei nec rubri cogitare possum. Sic enim concludo:

Quodcunque corpus colores diuersos reflectit, opacum esse debet, (per definitionem, corpus, quod radios lucis non permittit, sed reflectit, dicitur opacum conf. Stockii exerc. phys. pag. 74. §. 301.).

Atqui Radius solis aut lucis aut lux est tale corpus, si nempe per prisma triangulare frangitur, quod colores reflectit diuersos; ergo lux est corpus opacum.

Ergo lux et tenebrae coincidunt, ergo vnum pro altero potest substitui.

Propositio maior non eget probatione, tamen eam sequenti syllogismo probo:

Quodcunque corpus impedit, vt alium colorem subiacentem videre non possim, id opacat.

Atqui radii lucis fracti impediunt, vt alium subiacentem corporis colorem videre non possim.

Ergo lux vel radii fracti opacant.

Maiores per se est clara. Minor est veritas Neutonia, quae sua opinione nititur experimento. Experimentum ab Hambergero rite institutum et a me visum sic sese habere concedo. Breuitatis gratia ex Celeb. D. et Profess. Ienensis Christiani Stockii exercit. phys. §. 313. illud adponam:

„Si radius, inquit, lucis transeat per prisma trigonum §. 210. et duo afferculi tenues (§. 313.) verticaliter positi tantum a se distent, vt non nisi radii, vnicum tantum colorem exhibentes, transire possint, et in spatium, vbi ii obseruantur, ponatur corpus, quocunque

„CO-

„colore praeditum, hoc non alio colore, quam eo, quem
 „radii isti habent, imbutum videbitur. Apparebit
 „huius color caeruleus, si radii tali colore gaudent; ru-
 „beus, quando eorum color est rubeus etc.“ Sed plura
 in posterum proferam. Interim conferatur §. 18.

RATIONE INTER
 §. 43.
 AGRICULTURAM ET PECVARIAM
 MAXIME PROFICUA ET AD COMMUNEM

Vltimo quidem inquirendum esset, quomodo plantae
 sua materialia ad fructus infinite diuersos faciendos, e fi-
 nu terrae consequantur. e. g. Mespili radix non adfu-
 mit partes, quae fructum cerasi alunt et v. v. item quo-
 modo genus raparum per sua fila tenuia fructibus partes
 terrestres ingerat, sicut in specie glebae aut bulbi, quas
Artoffeln nominant, quae terram proximam ad sua quam
 magna spatia obtinenda, remouent. Sed quia talis ex-
 plicatio plenariam essentiarum plantarum cognitionem
 praesupponit, nec nobis secretio partium earumque
 homogeneitas cum radicibus nec pororum aperturae
 sunt notae; acquiescamus et. nostri semper officii memo-

res, Numen in infinitum a creaturis imperscrutabile ob
innumera phaenomena, quae Physicis semper erunt mi-
racula, miremur, integroque animo veneremur dicentes:

ὦ βάθος πλάτης καὶ σοφίας καὶ γνώσεως Θεῶν!



DE
RATIONE INTER
AGRICVLTVRAM ET REM PECVARIAM
MAXIME PROFICVA ET AD COMMVNEM
VTILITATEM OPTIMA, HABITA DIVERSI-
TATIS NATVRAE AC SITVS AGRORVM
ET TERRAE RATIONE.

DISSERTATIO.

*Auctore Carolo Gottlieb Roessig, I. V. Bacc. et Advoc.
Lipsiensi.*

178

de Naturae et Virtutibus
Agricultrivae et Rem Pecvariam
Maxime Proficuae et ad Communem
Utilitatem Optima, Habita Diversi
Tatis Naturae et Virtutis Agrorum
Et Terrae Ratione

DE

RATIONE INTER

AGRICULTURAM ET REM PECVARIAM
MAXIME PROFICUA ET AD COMMUNEM
UTILITATEM OPTIMA, HABITA DIVERSI
TATIS NATURAE ET VIRTUTIS AGRORVM
Difficile.
ET TERRAE RATIONE

DISSERTATIO.

Auctore Carolo Gottlieb Rosig, I. N. Bacc. et Aldece
Lipsiae.

DE



DE RATIONE INTER AGRICVLTVRAM ET
REM PECVARIAM MAXIME
PROFICVA ETC.

Neminem esse qui neget, puto, multum reipublicae interesse, negotia illa, quae in colendis agris versantur, recta ratione ac iusta inter se coniungi. Multorum *) itaque industria iam in inquirenda ratione legitima, quae inter rem pecuariam et agrariam intercedit, elaboravit. At plurimi in praediis acquiescunt, nec rem ad prouincias reuocant. Neque illi satis inquisierunt, ac iustis circumscripserunt terminis. In vniuersum constituunt: tot alenda esse armenta, quot ex natura praedii ali possunt. At quam indefinite hoc dictum, quilibet intelli-

*) Est in horum numero v. Iusti, et quidam in scripto hebdomali quod Hannöuerisches Wochenblatt dicitur, vti et Schreberus in den neuen Sammlungen verschiedener in die Cameral-Wissenschaften einschlagender Abhandlungen, P. VIII. n. 1. vbi est: die rechte Eintheilung der Aecker und Wiesen zu Erhaltungmehrerer Getraides und Vieh-Futters; aus dem Schwedischen überferzt.

telligit. Quo factum est, vt Societas *illustris Iablonouiana* proponeret:

Quae sit ratio inter agriculturam et rem pecuariam maxime proficua et ad communem vtilitatem optima, habita diuersitatis naturae ac situs agrorum et terrae ratione; eamque confirmare iussit argumentis.

Prius vero quam ad ipsam rem accedimus, dispiciendum est, quibus haec ratio nititur fundamentis, et ex quo oritur. Absque dubio ea hic consideranda sunt vincula, quae coniungunt agriculturam cum re pecuaria. Ex his enim oritur illa, quam quaerimus, ratio, quae efficit, vt haec vincula arctius solito ac feliciter iungantur. Sunt haec aratio, stercoratio, straminis substratio ac alimenta pecorum armentorumque.

Existunt inde diuersae quaestiones, quas, si in nostram rite inquirere volumus, necesse est respicere ac separare; quarum praecipuae hae sunt:

Prima, quae sit inter agriculturam et rem pecuariam ratio?

Altera; quae sit inter agriculturam iunctis pratis et inter rem pecuariam.

Tandem ostendi debet inuentam ex his rationem maxime esse proficua et ad communem vtilitatem optimam habita diuersitatis naturae ac situs agrorum terraeque ratione.

Quae vt facilius intelligantur, nonnulla prius videntur esse monenda.

Pri-

Primum sumamus agrum cc decempedarum quadratarum, qui sit norma; quo fiet, vt possit quaeque regio agrorum mensuram ad hanc reuocare.

Deinde sequar agrorum mensuram non seminis. Incommoda quidem habet vtrumque, alterum tamen altero maiora. Si enim agrorum mensuram sequimur, diuersitas quidem naturae aliquid adfert difficultatis; at longe maior oritur, si ex seminis quantitate regulas constituimus, cum in eo longe maior sit differentia, atque ea, quae ex illa mensura secundum agros et ex eorum natura occurrit, possit valde minui, si, quod in primis attendi debet, haec ratio constituitur ex optimis sanioris oeconomiae et experientiae regulis.

Nam norma debet hic esse ea agricultura, quae ex regulis et experientia optima est, non vero ea, cui aliquid inest vitii. Quo fit, vt diuersitates multae, quae saepius e sola colendi ratione peruersa descendunt, nobis non ob sint; aliae vero, quae ex indole terrae varia veniunt, vix paucas exceptiones hic non attendendas, excitent. Sunt enim eae, quae possunt obseruata ratione, quam inuenire studemus iusta, exaequari ac potius tolli.

At quae sunt illae regulae? paucis continentur omnes: 1) Ager habeat sufficiens stercus et quidem optimum pastu et substratione larga et aerate annaria 2) cessent noualia 3) ager sit rite subactus, solutus ac purus 4) sufficiant alimenta alendis pecoribus 5) restet aliquid fu-

turo anno, quod quidem magis necessarium est in terris, quae aut inundationibus expositae sunt aut ventis quibusdam siccitati aut sterilitati.

Noua oritur difficultas ex armentorum horumque alimentorum diuersitate, quae, nisi ad vnum genus, quantum fieri potest omnia reuocemus, tolli haud poterit.

Sumamus itaque eam armentorum speciem, quae ad agriculturam plurimum videtur afferre et latioris utilitatis esse, ad quamque possint reliquae pecorum species reuocari. Liceat igitur ad boues referre omnem rem pecuariam; quoniam cum boue, quo nomine etiam vaccas exemplo Catonis comprehendimus, possit et equus vnus comparari vt et decem oues. Nam reliquorum pecorum v. c. suum aut volatilium stercus pratis non agris impendi notum est, quod cum horum messibus compensare licet.

Iam possumus rationis, quam quaerimus, disquisitionem ingredi. Ad primam quod attinet quaestionem, nempe quae sit ratio inter agriculturam solam, plerumque creditur sufficere c. agris rite colendis xxx. boues cum iv. equis.

At haec optima culturae ratio esse haud potest. Tantum enim abest, vt singulis agris tribuantur singula armenta vt ne quidem duobus. Ex quo facile patet, sublati noualibus plane non conuenire hanc rationem, et vix in pinguis terra, ac felicissimis anni auspiciis sufficere.

Quae

Quae cum sint maxime rara, ac ipsa vbertas maxima tempore minuatur, nisi succurratur aliquando vberius, patet, hanc rationem reiiciendam esse. Refertur enim in primis ad noualia, vti etiam ad nimiam, qualis plerumque est, rusticorum in stercorando, parcitatem.

Cum vero noualia abesse ab optima agricultura possint ac potius debeant, *) quoniam, experientia teste, in multis regionibus, vti et in hortis, non sunt, **) atque stercus multis modis augeri possit, nullam horum rationem habemus.

Alia itaque eruenda est libera ab his defectibus.

Experientia teste ager cc. decempedarum quadratarum bene culti nomen gerere haud potest, nisi recipiat singulis annis vii—viii plaustra bigata stercoris, si stercoratio annua consueta est, aut si alternis vel tertio quoque anno stercoratur, xiv. aut xxi. currus bigatos. Talis ager si aratione diligenti satis est solutus, annis singulis proferre binas potest fruges.

Iam vero e singulis armentis possunt vno anno provenire xiv aut xv plaustra, si diligentius substernitur;

N n 3

in-

*) f. schlesische oekonomische Sammlung, Breslau, 1755. I. Th. S. 435. Johann Heinrich Gottlob von Justi oekonomische Schriften über die wichtigsten Gegenstände der Stadt- und Landwirthschaft, I. Theil, S. 270.

**) Multi agri circa Lipsiam sine vlla requie binas imo ternas fruges dant; atque vbi est in hortis requies? fruges tantum alternantur.

interdum etiam vsque ad xviii. augeri potest; quin ruri-
cola in Franconia a singulis bubus singulis hebdomadibus
accepit plaustrum paruum stercoreis. *) Et Columella e sin-
gulis armentis adiectis foribus domus et stabuli gallina-
cei, singulis mensibus cepit x. plaustra, et e minoribus
vnum. **) Quantum distat hoc ab illo solito more, quo
vix ix. aut x. plaustra veniunt vno anno, cuius causae
sunt in pabulatione, haud sufficiente et substratione, in pastu
in agris egentibus atque in omissa cura circa sterquilinum.
Quae si mutantur, facile veniet ille numerus plaustrorum,
quem supra diximus, iustum scilicet et ad nostram rationem
necessarium. Quo fit, vt ex nostris sanioris Oeconomiae regu-
lis vnum armentum duobus agris sufficiat, ita vt l. boues
inclusis iv. equis, aut soli boues sufficiant centum
agris stercoreandis.

Perspicitur inde, quam longe aberrent ii, qui triginta
boues tribuunt c. agris, vt etiam vera ratio agriculturae
ad rem pecuariam, si solam spectas stercorationem; ea
scilicet, quae est inter c. et l. Quae si reuocatur ad nu-
meros minores numero x. venit ea, quae est inter quin-
tum et decimum numerum. Ex his l. bubus vel vaccis et
iam ii sumuntur, qui ad agrum recte colendum et aran-
dum necessarii sunt.

At

*) f. oekonomische Nachrichten 5, 782. 7, 211. 222. 3, 760.

**) Columella lib. II. c. 15.

At nonne sunt fruges quaedam, quae stercorationem longe largiorem postulant, ita ut saepe triplici aut quadruplici modulo necessaria sit illa, quam tribuimus agro?

Equidem haud nego; at nonne omissa etiam stercoratione pecuaria centum alias illius species habemus? nonne illam, quae venit ex eis armentis, quae saginantur et ad mercatum aluntur?

Iam etiam de substernendo et alendo, quantum ex ipso agro eiusque frugibus fieri potest, agendum est, quod nobis viam ad eam, qua coniungitur cum agricultura pratorum cultus, rationem parat.

Non parum facit ad augendum stercus substratio, uti et stramen, quod breue dicitur (*Krum oder kurz Stroh*) ad pastum in quibusdam regionibus pertinet, quod quidem semper defectum pastus et pratorum cultus redolet, qui adesse secundum sanioris oeconomiae regulas haud debet; sed potius substrationi reseruandum est. Sane nobis sumere licet, teste experientia (inueni enim in optimis iisque maioribus oeconomis in hac re defectus) per singulos dies hiemis xxx. fasciculos straminis breuioris et xxx. longioris substratione et pastu l. boum et vaccarum consumi; quo fit, ut per hiemen cui vi menses tribuere licet, qui clxxxii. conficiuntur diebus, clxxxii. sexagenae straminis requirantur fasciculorum. Per aestatem vero ubi pastus stramineus adhiberi non solet, ac sola necessaria est substratio, quae etiam non adeo larga requiritur, cum

cum plurimo diei tempore a stabulis absint, sumere licet singulis diebus xx. fasciculos straminis; quo fit vt lx. sufficiant sexagenae; et requirantur per annum ccxlii. sexagenae. Quoniam vero, vti supra dixi, non optima haec est pascendi ratio, si nempe hieme nutriantur stramine; sumamus tantum xxx. fasciculos quotidie ad subtractionem solam, si supra dictus numerus plaustrorum quaeritur vt lxxxxi. sufficiunt, sexagenae atque per totum annum cl. sexagenae requirantur, si iungis lxxxxi. et lx. quae veniunt ab agris xxvi. Experientia enim teste accurata singulae frumenti sexagenae xl. fasciculos straminis; ager vero optime cultus vix plus vi. sexagenis producit atque ita cclxx. fasciculos. Multum hac ratione relinquitur agri aliis frugibus, quae armentis stramine quidem non profunt, sed aut alio modo iis inferuiunt aut ad promouendam agriculturam spectant.

At nonne maiores sunt species armentorum, quae plus postulant? Sunt quidem in quibusdam terris: at quoniam tunc stercoreis quantitate minuitur aliqua ex parte necessitas substernendi, ita vt non plus fasciculorum requiratur, quam in armentis iis, qualia plerumque sunt, eaque optimi.

Iam

*) Computatio ita fit si xxx. fasciculi quotidie ad subtractionem sumuntur; qui per 182. dies 5460. fasciculos efficiunt. Aestate sumuntur tantum 20. quotidie, qui per 182. dies efficiunt 3640. fasciculos, vtrumque numerum si diuidis numero lx. venit sexagenarum, quae sunt necessariae, numerus.

Iam altera disquirenda est quaestio: Quae nempe sit ratio inter agriculturam iuncto pratorum cultu et rem pecuariam. Certum est, si pecorum cultus rite ac optime debet esse constitutus, requiri etiam pastum conuenientem. Apud nos plerumque prata deficiunt. Pratorum itaque prius iustam rationem ad pecora necesse est ut constituamus partim ex iusto pratorum prouentu, partim e pastu pecorum. Iterum hic sanioris oeconomiae regulas nobis proponamus, quae etiam prudenti experientia nituntur. Fingamus itaque, uti fieri secundum meliorem oeconomiam potest, et praecipue, si politica impedimenta quaedam v. c. ius pascendi in alieno fundo et agendi tollat, omnia prata binis messibus florescere, ita ut ea, quae ternas vel quaternas dant messes, non memorentur, sed his immisceantur, ut aequentur cum iis, quae vna tantum vice proficua sunt.

Licet vero singulas agri cc. decempedarum messes plus vno et dimidio, aut potius duobus si recte colitur, in primis si non tam diu greges prata depascantur et interdum stercoretur, uti fieri debet, ac irrigatione succurratur, plaustris foeni aestimare, cum solito more vix vnum dant. Ex posteriori vero messe, quae foenum secundum dat, vnum plaustrum, ut in vniuersum tria sumere possimus, et quidem, uti plerumque aestimantur, singula xvi. aut xviii. centenarum librarum.

At multum interest pastus, utrum fiat in stabulis an in agris. Graminis enim amissio in pascuis magna est; obseruarunt Heluetii in illis, ni fallor, Ephemeridibus, quae (*Ephemeriden der Menschheit*) inscribuntur, bouem l. vaccam pascentem in agris vno die plus perdere graminis quam

in stabulo consumeret vi. hebdomadibus et licet hoc nimium videatur, etiamsi Heluetios boues cogitemus, tamen negandum non est, multum perdi graminis pascendo in agris.

Iam vero singulis armentis, si optimus est eorum pastus, experientia teste xx. centenae per hiemem debentur, si solo foeno alerentur. At cum in paucissimis praediis hoc fieri possit, neque consilii esset, tot agros pratis relinquere, cum frumentorum cultu yberiores praestant redditus, sumamus xv. tantum centenas adiecta pabulatione olitoria, quam l. bubus x agri praestant, qui continentur illis centum agris supra iam positis. Si itaque plastrum foeni xvi-xviii. pondera continet centenaria, seu vt potius mediam ingrediamur viam xvii. atque ita quinquaginta in vniuersum proueniunt binis messibus ex agro pondera centenaria, patet, l. bubus aut vaccis tribui debere xv. agros pratorum. Foenum tantum nomino, quoniam est pabulatio vulgaris et optima, ita vt aliqua ex parte herbas pabulares antecellat, nisi foeno sunt intermistae; at de illis infra pluribus loquar. Accedit, quod etiam plurimum facit in pabulatione, vt quam primum studeamus nancisci pabulum viride; pertinet huc in primis auena bifloris Lin. (*Raigras*).

Iam ad pascua aestiua, in quibus illud discrimen inter pabulationem, quae in stabulis, et illam, quae fit in agris se exferit. Primum de ea dicamus, quae in agris fit, quoniam ea maxime in vsu est, atque illa, quae fit in stabulis, in plurimis terris impedimenta adhuc habet, haud minimi momenti; licet negandum non est, anteponendam esse

esse hanc posteriorem priori. Quanta committantur vitia in pastu aestiuo, omnibus rei gnaris notum est; et quam egena ac arida saepius sint illa pascua, vt insatiati redeant ex illis greges. At quantum tribui debeat, vt pastus dici possit iustus dubium est; nam vulgaris illa ratio pessima est. Non enim solum pabulum, sed id etiam huc referri debet, quod partim conculcando, partim stercore perditur; quod, cum longe superat illud, quod vere consumunt, vti ex eo quod Heluetii, vti supra dictum, obseruauerunt, patet, non absque aliqua credo ratione tribui vnique agrum optimi graminis. Quo facto necesse haud erit, vt domi adhuc aliquid pabuli accipiant, satiati enim redeunt pratis. Modus vero ita colendi prata, vt praestent illud, hic tradi non potest, sed in ea oeconomiae parte, quae in pratorum cultura versatur. Bubus itaque quinquaginta, totidem tribuendi sunt agri ad pastum in pratis; quo fit, vt, licet perdant multum graminis, tamen sufficiens restet pastus, quod etiam magis ex iis, quae sequuntur, patet, vbi de illo pastu, qui fit in stabulis, loquimur. Nam si tantum remanet pabuli, quantum necessarium esset ad pastum in stabulis deducto illo quod perditur, quod sumere liceat tantundem et dimidium, credo sane iustam adesse rationem. Et licet gramen viride grauius sit pondere quam foenum, relinquitur tamen tantundem ad conculcandum et perdendum si e singulis agris proueniunt l. pondera centenaria.

More consueto, quia plerumque pascua sunt arida ac egestatis plena, domi illis praeter pastum in agris aliquid datur, at si meliora sint prata ac rite culta, hoc omitti potest. Quo

fit, vt, si omnia colligamus, l. boues optime referantur ad

c. agros frumentarios

xv. agros pratorum, vnde pastus hibernus in stabulis

l. agros pratorum ad pascua aestiua; quae, si iungis, efficiunt clxv agros.

Ex quo sequitur, vt sit agriculturae ad rem pecuariae ratio ea, quae est inter 165. et 50. aut si numero quinto ad minores reuocare velis, ea, quae est inter x. et xxxiii.

At in hac ratione nihil relinquitur futuro anno, forsitan aliquis dicat?

Nihil quidem relinqui videtur, attamen facile potest ex ea ratione oeconomia ita dirigi ac ordinari, vt etiam futuro anno alimenta non desint, v. c. si herbarum pabularium cultura frequentior fiat; quin absque ea etiam aliquid remanet, si prata secundum ea, quae docet oeconomia sanior ac magis probata, principia coluntur. Augeri enim stercoreatione atque irrigatione, tollendisque feruitutibus ac iuribus noxiis, arando purgandoque pratorum prouentus valde posse, notissimum.

Iam si omnia inter se conferamus patet, maiorem $\frac{2}{3}$. partibus esse debere agrorum et pratorum numerum re pecuaria.

At quoniam interdum accedere aliquid detrimenti potest, vt messes speratae pereant; neque minus postulat saginatio armentorum, vt rationem illius habeamus, addere liceat agros, vt pleni sint ducenti agri et ratio oriatur illa

illa, quae est inter l. et cc. aut si numeris minoribus velis, inter v et xx. Ex quo patet, agrorum numerum tribus partibus superare debere armentorum.

At quae ratio est in pastu in stabulis? Nolo hic esse longus in eo laudando, cum iam Tschiffelius, Meierusque eum satis commendauerunt. Id vero non possum omittere, esse quaedam in oeconomia statu nostro, quae aliquo modo illum impedire videntur. Id enim certissimum, plures requiri famulos famulasque partim ad curam armentorum in stabulis, partim ad adferendum et comparandum pabulum in primis si herbae pabulares, quarum tunc maxime necessaria est cultura, frequentiores coluntur, quo arationes augentur et alii labores. Nolo ea attingere, quae alii monuerunt, valetudini eorum obfuturam esse pastionem in stabulis perpetuam. Etenim et huic malo possemus obuenire, si interdum in locum quendam agerentur publicum, aut in sterquilinio ante stabula per maiorem diei partem essent.

Non sine ratione potest pastus in stabulis aestiuus ex pastu hiberno constitui, eo tamen discrimine, ut, quoniam gramen viride grauius est foeno, ideoque eodem pondere non tantum graminis contineatur quantum foeni; sumere liceat xxv. pondera centenaria; quod etiam cum experientia optime conuenit, cum id, quod ad pastum in stabulo per aestatem, necessarium erat, ad hunc numerum accedebat. Superat pastus aestiuus itaque hibernum, partim quoniam gramen, uti supra iam dixi, grauius est foeno, ideoque pondus centenarium non tantum capit graminis quam foeni, et supra in hiberno pastu oli-

toriam pastionem coniunximus cum foeno. Alia itaque hic oritur ratio: nempe loco l. agrorum pascua aestiva requiruntur tantum xxv. Quibus si addis xv. agros ad pastum hibernum supra dictos cum c. agris frumentariis, efficitur numerus cxl. agrorum, et ratio oritur ea, quae est inter l. et cxl. aut si numero decimo minuis, ea, quae est inter quintum et decimum quartum numerum. Quo fit, vt, si numerum quintum tanquam vnam, et decimum quartum tanquam alteram vnitatem ponere licet, $1\frac{1}{4}$ partibus superare agrorum numerus debeat armentorum et gregum numerum. At quoniam herbarum pabularium mentio saepius facta est, eaeque ad agriculturam pertinent, etiam de iis agatur. Nam ad olera et ripas quod attinet, cum deficientibus ceteris plerumque adhibentur atque in eis possunt produci agris centum, nominatim de illis scribere necesse non est, cum supra aliquid de ea re diximus. Praecipuae herbae pabulares sunt Trifolia varia, Hedysarum Onobrychis (*Esparlette*) Medicago sativa (*Luzerne*) auena biflora (*Raigras*). Modus colendi has herbas ad oeconomiam pertinet; hic solum ea monemus, quae ad nostras rationes faciunt. Sunt eo magis necessariae, quia saepius eae solae sunt, quibus possit pratorum defectus fieri innoxius. Inquirendum itaque est in rationes earum ad pratorum prouentum. Secundum experientiam Anglorum *) cuius meminit Cl. Bernard in libro suo de pratis, ager Trifolio confitus totidem alit armenta, quot sex agri grami-

nis;
 *) cf. Halleri de herbis pabularibus tractatus nouis Commentariis Goettingensibus insertos, T. I. f. vollständige Abhandlung vom Wiesenbaue, so wohl dem natürlichen als künstlichen, von Ioh. Christoph Bernhard, 1764. S. 677. in der Note.

his; at sumere liceat quatuor tantum, cum ager indolis adeo bonae non ubique fit; ratio itaque Trifoliorum ad gramina erit ea, quae est inter i et iv. Eadem ratio est Hedyfari et Medicaginis ad gramen seu potius foenum, ut idem notat Bernhardus. *) Quod attinet ad auenam illam biflorem, notandum est, in primis si cum auena misceatur, duabus partibus plus dare quam pratum graminis vulgaris. Ex his possunt constitui rationes harum specierum culturae herbarum pabularium. Ea scilicet est harum inter se ratio, si necessitatem colendi spectes, quae est, si conferas inter se inuerso ordine earum prouentus. Quod si itaque diuidis culturam pabularium herbarum septem partibus quatuor septimae partes gramine vna septima pars Trifolii, vna Hedyfari et vna auenae biflori tribuantur. Nititur haec ratio prouentu; graminis quidem quantitas superat reliquas, at notissimum etiam est, optimum esse pastum illum, qui plurimo gramine fit intermixtis illis herbis pabularibus, quae si solae dantur, saepius nocent. Quin et ipsa naturae voluntas videtur esse, cum gramen ubique et longe maiori copia prouenire iussit.

Quam necesse est, ut ostendamus, maxime conuenire hanc rationem omnibus locis ac terris, situm spectes aut naturam; deinde etiam ut optima sit. Quod attinet ad agri naturam, eam haud perditam esse ac vitiosam debere culpa eorum, qui colunt, notandum est, sed absque tali vitio quod possit negligentiae tribui v. c. ne sit plane inculta terra, atque ob defectum stercoris exucca indigens ac vilis, nec arationes deficiant frequentiores; atque ut cuique agro stercoratio sit conueniens atque apta. Multum sane discrimi-

nis

*) l. c. S. 747. l. c. S. 762.

nis agrorum cessaret, si ad sanioris agriculturæ reuocaretur regulas, tum in præparando agro, tum in seruanda optima eius conditione, tum in stercorendo. Agrorum etiam ratione situs discrimen nihil mutat in nostra ratione. Sunt enim, vti notum est, aut montani aut plani. Equidem scio, in montanis plus requiri stercoreis, quam in planis: at non ignoro, in montibus non tot coli agros posse ob naturam montium, atque illam ipsam, quam protuli, rationem, si rite fiat dicta stercoreatio, ibi locum habere. Et cum oeconomia prudens suadeat, in montibus plus terræ relinquere pratis, cum cultura eo infeliciores sit, quo elatior mons est, et melius pratis colantur et solis pecoribus inseruiant; sequitur, vt, etiamsi plus requiratur stercoreis, tamen cum minus agrorum colitur, plus singulis tribui possit. Quod vero attinet ad eam agrorum conditionem, qua sunt vel aridi vel humectantes, cretacei, argillacei, sabulosi, graues aut leues; saepe solum genus stercoreis mutandum; vti etiam in pecoribus necessario fit mutatio. Tunc enim aut plures alendae sunt oves, quam armenta, vti in humido ac graui solo, aut plura armenta quam pecudes, vt in solo cretaceo ac sabuloso. Facile potest hoc ex ea, quam protuli, ratione constitui, cum vni boui omni experientia teste aequiparantur x oves, aut etiam vnus equus; atque ideo etiam omnibus pecudum ac armentorum generibus apta est. Optimam vero esse, videtur ex illo sequi, quod sanioribus, optimisque oeconomiae principiis nitatur, quae supra proposui. Ager enim sufficientem accipit stercoreationem, armenta pecudesque alimenta, quae illis conueniunt, quo efficitur, vt vtrumque negotium floreat ac reipublicae praestet, quam debet, vtilitatem.



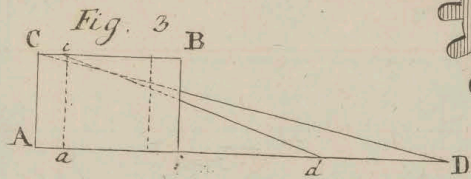
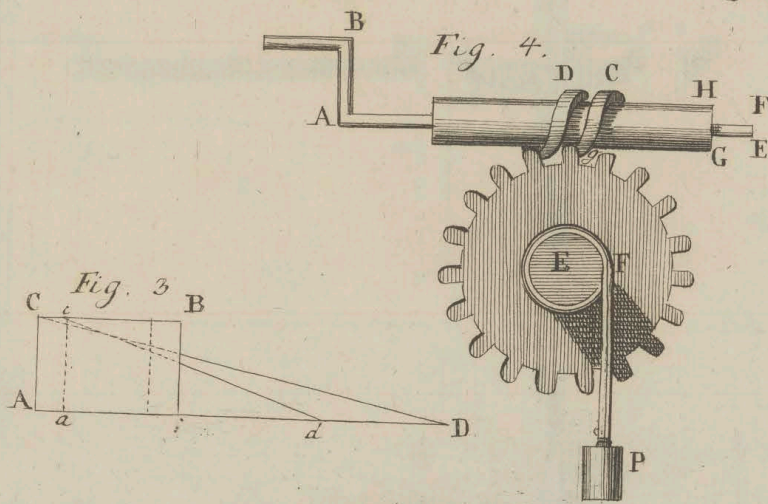
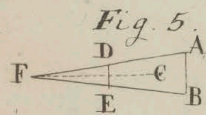
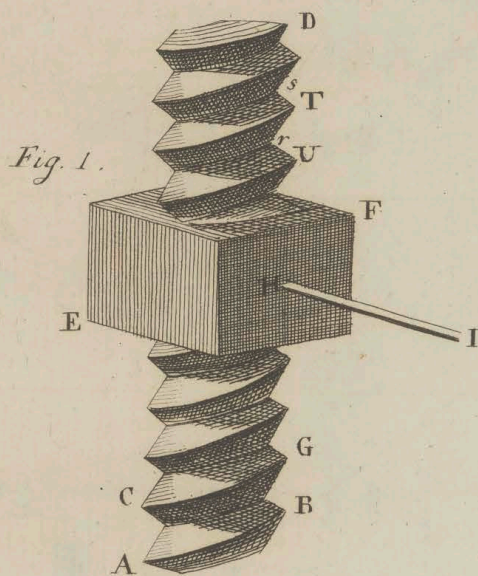
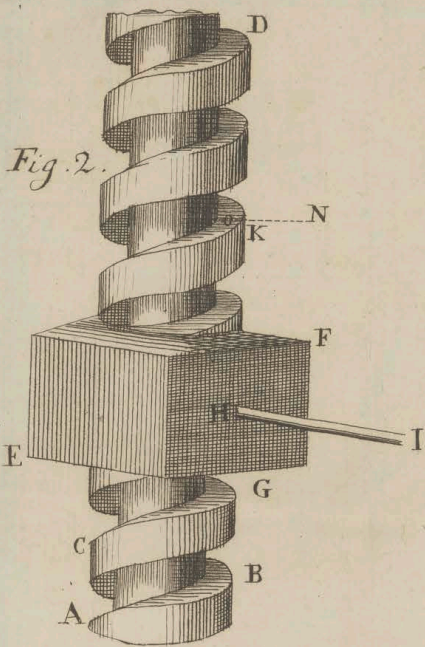

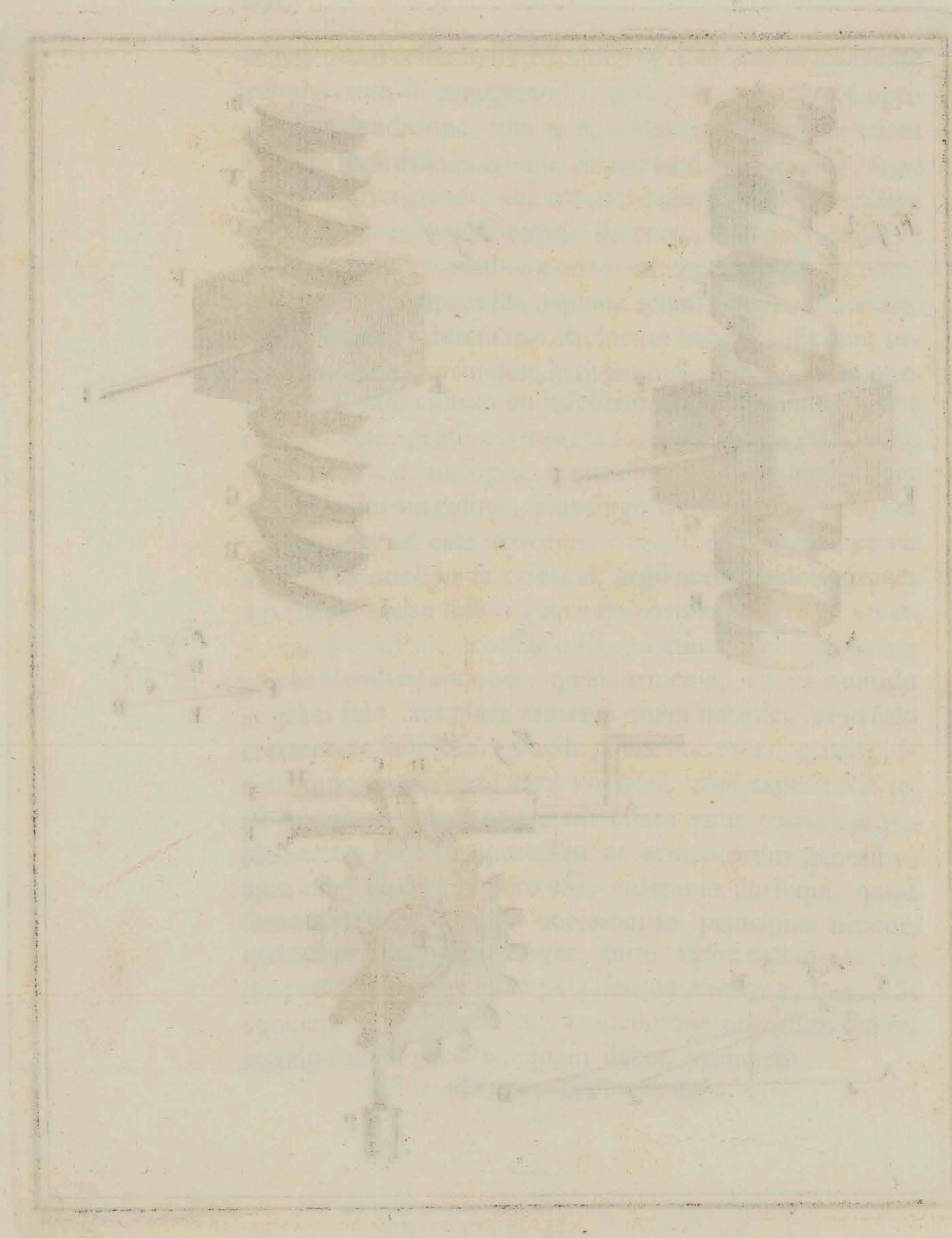

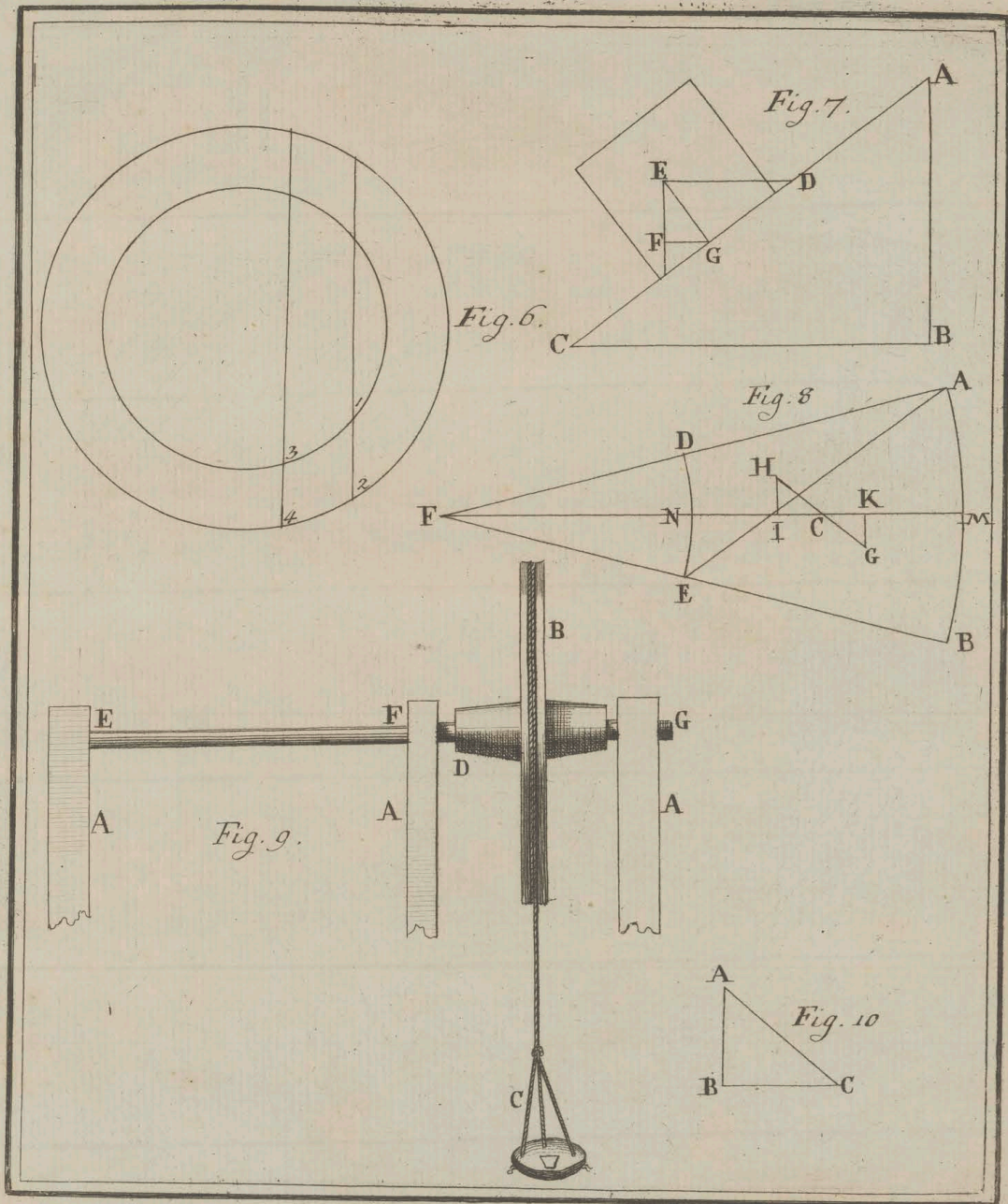

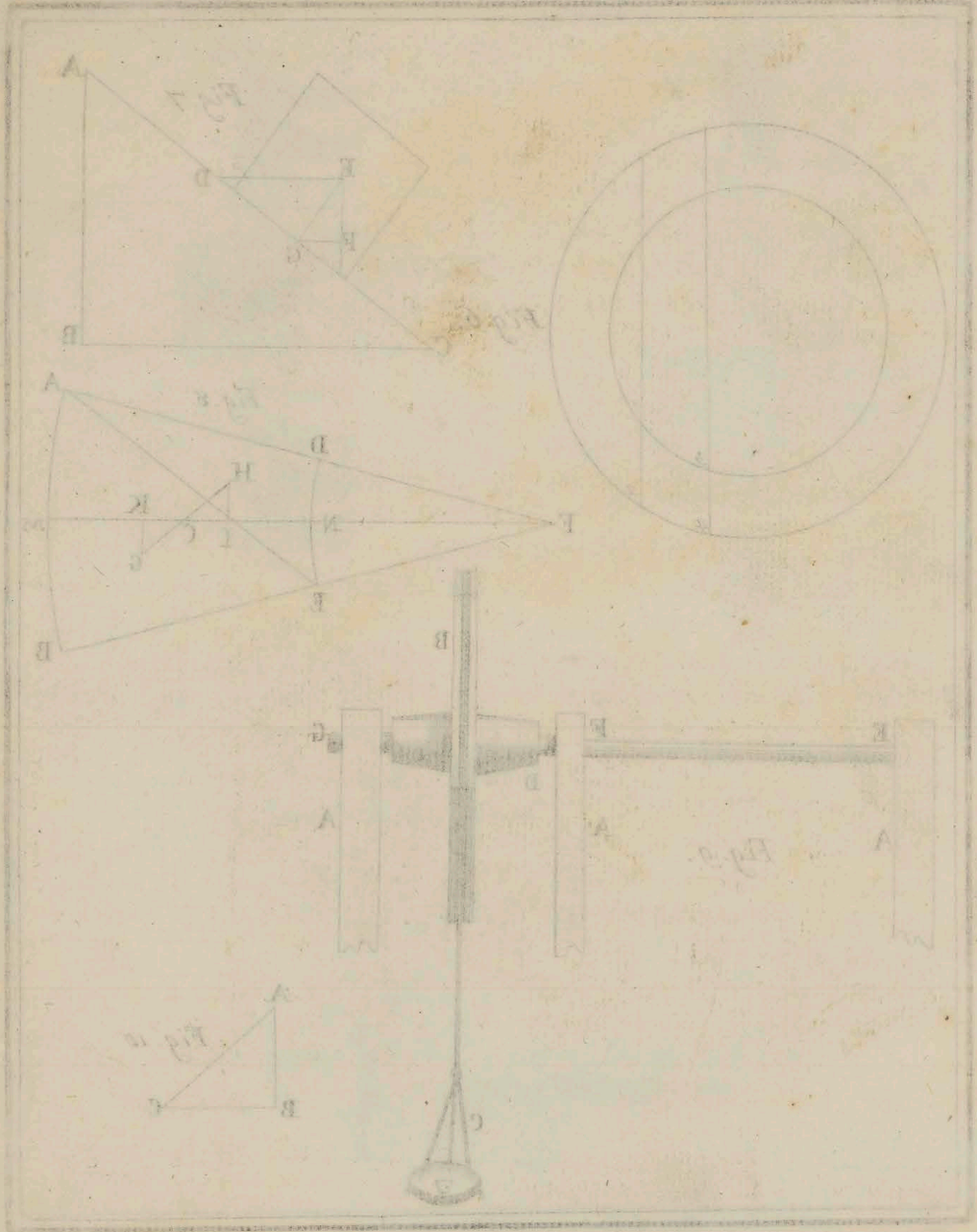

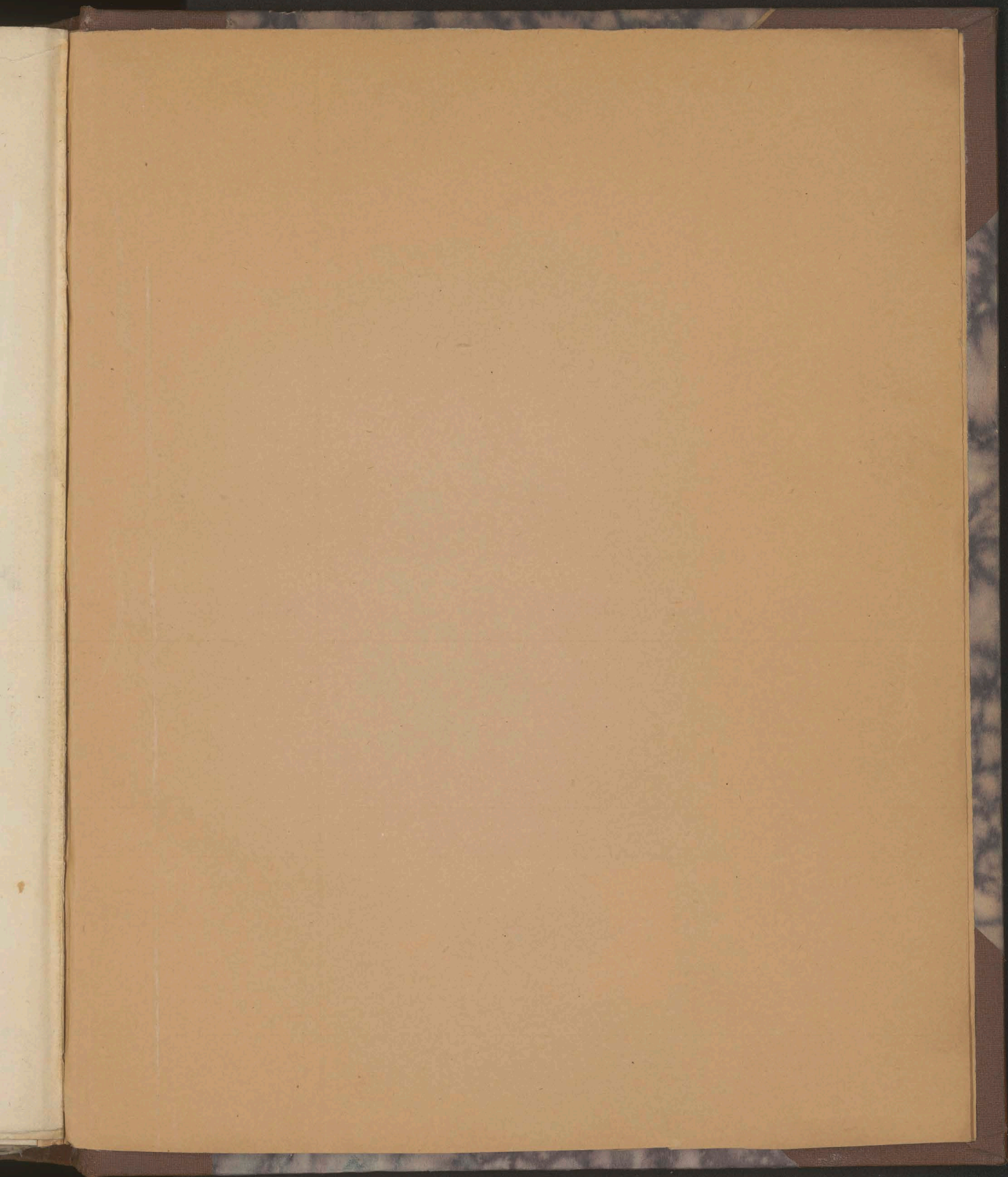

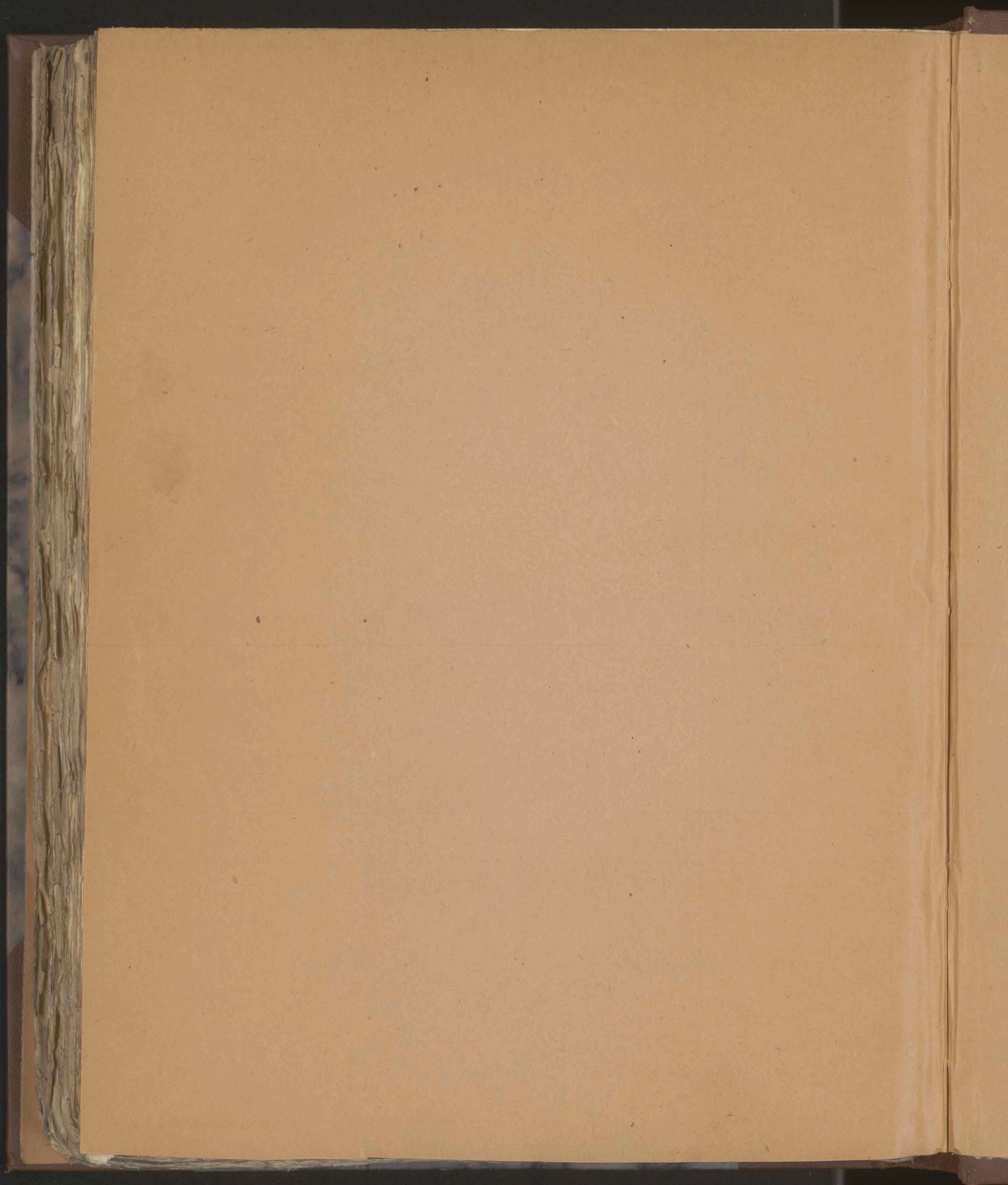

Biblioteka Jagiellońska



stdr0025715

